



เดือนเมษายน และแนวโนมเดือนพฤษภาคม 2556



สำนักส่งเสริมการค้าสินค้ำเกษตร

เมษายน 2556

# สารบัญ

	หน้า
สถานการณ์สินค้าเกษตร	
ภาพรวม	1
สถานการณ์รายกลุ่มสินค้า	3
การช่วยเหลือด้านการตลาดสินค้าเกษตรของ กชก.	9
ข้อมูลรายสินค้า	
กลุ่มสินค้าผลิตเพื่อส่งออก	
1. ข้าว	13
2. มันสำปะหลัง	27
3. ยางพารา	31
4. ไข่เนื้อ	36
5. กุ้งขาวแวนนาไม	38
6. สับปะรด	40
กลุ่มสินค้าผลิตเพื่อบริโภคภายในประเทศ	
7. ข้าวโพดเลี้ยงสัตว์	43
8. กาแฟ	51
9. ปาล์มน้ำมัน	55
10. มะพร้าว	60
11. หอมแดง	68
12. หอมหัวใหญ่	72
13. กระเทียม	76
14. สุกกร	81
15. ไข่ไก่	83
16. โคเนื้อ	85
17.เกลือทะเล	87

	หน้า
กลุ่มสินค้าที่ต้องนำเข้า	
18. ถั่วเหลือง	89
19. กากถั่วเหลือง	93
20. ปลาป่น	97
อัตราแลกเปลี่ยนเงินดอลลาร์สหรัฐ	101

## สรุปสถานการณ์สินค้าเกษตรเดือนเมษายน และแนวโน้มเดือนพฤษภาคม ๒๕๕๖

### ๑. ภาพรวมสถานการณ์ปัจจุบัน

ภาวะการค้าโดยรวมในเดือนนี้ชะลอตัว ตลาดเคลื่อนไหวไม่มากโดยเฉพาะในพืชแรกของเดือน เนื่องจากเป็นช่วงเทศกาลที่มีวันหยุดยาวติดต่อกัน ซึ่งเกษตรกรจะเร่งจำหน่ายผลผลิตเพื่อนำเงินไปใช้จ่าย ขณะที่ผู้ประกอบการเตรียมปิดการซื้อขายหรือหยุดการผลิตเพื่อให้คนงานกลับบ้าน

**ข้าวรอบ ๒ ปีการผลิต ๒๕๕๕/๕๖** (นาปรัง ปี ๒๕๕๖) ผลผลิตออกสู่ตลาดมาก แนวโน้มราคายังเคลื่อนไหวอยู่ในเกณฑ์ดีตามการรับจำนำของรัฐ

**ยางพารา** อยู่ในช่วงต้นยางผลัดใบผลผลิตมีน้อย แต่จากภาวะที่ค่าเงินบาทแข็งตัวและตลาดต่างประเทศชะลอตัว จะมีผลทำให้ราคายางอ่อนตัวลง

**มันสำปะหลัง** ผลผลิตออกสู่ตลาดลดลงตามฤดูกาล ราคามีแนวโน้มขยับตัวสูงขึ้น

**ข้าวโพดเลี้ยงสัตว์** เป็นช่วงปลายฤดูราคาอยู่ในเกณฑ์ดี จะมีการนำเข้ามาบางส่วนเพื่อให้พอใช้

**ปาล์มน้ำมัน** สต็อกน้ำมันปาล์มยังมีมากแต่การค้าชะลอตัว ราคามีแนวโน้มอ่อนตัวลง

**ถั่วเหลือง(ฤดูแล้ง)** ผลผลิตออกสู่ตลาดมากขึ้น ราคาอยู่ในเกณฑ์ดี

**มะพร้าว** ผลผลิตออกสู่ตลาดน้อยขณะที่ความต้องการมีมาก แนวโน้มราคาอยู่ในเกณฑ์ดี

**เมล็ดกาแฟ** สิ้นสุดฤดูกาลแล้ว

**ปลาบ่น** ปริมาณวัตถุดิบมีน้อย (อยู่ในช่วงปิดอ่าวไทยและทะเลฝั่งอันดามัน) ราคามีแนวโน้มปรับตัวสูงขึ้น

**สุกร** ปริมาณออกสู่ตลาดลดลงเนื่องจากสภาพอากาศร้อนทำให้สุกรโตช้า ขณะที่การค้าชะลอตัว คาดว่าราคาจะอ่อนตัวลงหลังสงกรานต์

**ไก่เนื้อ** ราคามีแนวโน้มเคลื่อนไหวอยู่ในเกณฑ์ดี จนกว่าจะปรับปริมาณการเลี้ยงทดแทนส่วนที่เสียหายได้

**ไข่ไก่** ราคามีแนวโน้มอ่อนตัวลงจากผลผลิตที่ยังมีมากทั้งจากสต็อกเดิมและการบริโภคที่น้อยลงในช่วงเทศกาลสงกรานต์และปิดภาคเรียน

**กุ้งขาวแวนนาไม** ผลผลิตออกสู่ตลาดน้อยเนื่องจากยังมีปัญหาในระบบการผลิต แนวโน้มราคายังเคลื่อนไหวอยู่ในระดับสูง

**สับปะรด** ผลผลิตจะออกสู่ตลาดมากขึ้นตามฤดูกาล ราคามีแนวโน้มอ่อนตัวลง

**ผลไม้ภาคตะวันออก** (เงาะ ทุเรียน มังคุด) ผลผลิตเริ่มทยอยออกสู่ตลาด ราคาเคลื่อนไหวอยู่ในเกณฑ์ดี

**มะนาว** เป็นช่วงนอกฤดู ราคายังเคลื่อนไหวอยู่ในเกณฑ์สูง

**หอมแดง** ผลผลิตออกสู่ตลาดน้อยลงตามฤดูกาล คาดว่าราคาจะขยับตัวสูงขึ้น

**หอมหัวใหญ่** ราคามีแนวโน้มอ่อนตัวลงแม้ว่าจะสิ้นสุดฤดูกาลในเดือนนี้ แต่ปริมาณมีมากและคุณภาพไม่ดี

**กระเทียม(แห้ง)** แม้ว่าผลผลิตจะออกสู่ตลาดมากขึ้น แต่ก็สอดคล้องกับความต้องการที่ยังมีมาก แนวโน้มราคาอ่อนตัวลงแต่ยังอยู่ในเกณฑ์ดี

**พริกใหญ่สด** ผลผลิตออกสู่ตลาดอย่างต่อเนื่อง ราคามีแนวโน้มอ่อนตัวลง

**เกลือทะเล** ผลผลิตทยอยออกสู่ตลาดมากขึ้น คาดว่าราคาจะทรงตัวหรืออ่อนตัวลงเล็กน้อย

## ๒. ภาวะการณ์ผลผลิตสินค้าเกษตรของโลก

กระทรวงเกษตรของสหรัฐฯ (USDA) ได้ประเมินสถานการณ์การผลิตสินค้าเกษตรสำคัญของโลกในเดือนเมษายน ๒๕๕๖ ไว้ ดังนี้

๒.๑ **พืชน้ำมัน** คาดว่าในฤดูการผลิตปี ๒๕๕๕/๕๖ จะมีผลผลิตพืชน้ำมัน (ไม่รวมน้ำมันปาล์ม) ประมาณ ๔๖๘.๗๖ ล้านตัน มากกว่าปีที่ผ่านมา(๔๔๒.๐๓ ล้านตัน) ประมาณ ๒๖.๗๔ ล้านตัน (+๖.๐๕%) สำหรับ พืชน้ำมันที่คาดว่าจะมีผลผลิตเพิ่มขึ้น ได้แก่ ถั่วเหลือง ผลผลิต ๒๖๙.๖๓ ล้านตัน เพิ่มขึ้น ๒๙.๘๖ ล้านตัน (+๑๒.๔๕%) ถั่วลิสง ผลผลิต ๓๗.๒๐ ล้านตัน เพิ่มขึ้น ๑.๘๓ ล้านตัน (+๕.๑๗%) เมล็ดในปาล์ม ผลผลิต ๑๔.๑๘ ล้านตัน เพิ่มขึ้น ๐.๘๗ ล้านตัน (+๖.๕๔%) เนื้อมะพร้าวแห้ง ผลผลิต ๕.๖๒ ล้านตัน เพิ่มขึ้น ๐.๐๘ ล้านตัน (+๑.๔๔%) ส่วนพืชน้ำมันที่คาดว่าจะผลผลิตจะลดลง ได้แก่ เรปซีด ผลผลิต ๖๐.๙๓ ล้านตัน ลดลง ๐.๐๗ ล้านตัน (-๐.๑๑%) เมล็ดฝ้าย ผลผลิต ๔๔.๘๖ ล้านตัน ลดลง ๑.๗๖ ล้านตัน (-๓.๗๘%) เมล็ดทานตะวัน ผลผลิต ๓๖.๓๕ ล้านตัน ลดลง ๔.๐๗ ล้านตัน (-๑๐.๐๖%) สำหรับ น้ำมันปาล์ม คาดว่าจะมีผลผลิตประมาณ ๕๓.๓๒ ล้านตัน เพิ่มขึ้นจากปีที่ผ่านมา ๓.๓๒ ล้านตัน (+๖.๕๑%)

๒.๒ **ธัญพืช** ในปี ๒๕๕๕/๕๖ USDA คาดว่าผลผลิตธัญพืชจะมีประมาณ ๑,๗๗๙.๘๙ ล้านตัน น้อยกว่าปีที่ผ่านมาประมาณ ๖๙.๘๓ ล้านตัน (-๓.๗๘%) โดยสถานการณ์รายพืชสรุปได้ ดังนี้

๒.๒.๑ **ข้าวสาลี** มีผลผลิตประมาณ ๖๕๕.๔๓ ล้านตัน น้อยกว่าปี ๒๕๕๔/๕๕ (๖๙๖.๙๔ ล้านตัน) ๔๑.๕๑ ล้านตัน (-๕.๙๖%) ผลจากสภาพความแปรปรวนของอากาศในประเทศผู้ผลิตรายใหญ่ โดยเฉพาะประเทศที่เคยอยู่ในสหภาพรัสเซียเดิม (FSU-๑๒) เช่น รัสเซีย คาซัคสถาน ยูเครน ผลผลิตลดลง ประมาณ ๓๗.๙๗ ล้านตัน (-๓๗.๔๙%) ส่วนออสเตรเลีย ลดลง ๗.๙๒ ล้านตัน (-๒๖.๔๘%) ประเทศสมาชิก EU ลดลง ๕.๒๒ ล้านตัน (-๓.๘๐%) เป็นต้น

๒.๒.๒ **ธัญพืชเมล็ดหยาบ** คาดว่าจะมีผลผลิตประมาณ ๑,๑๒๔.๔๖ ล้านตัน น้อยกว่าปีที่ผ่านมา (๑,๑๕๒.๗๘ ล้านตัน) ประมาณ ๒๘.๓๒ ล้านตัน (-๒.๔๖%) โดยธัญพืชที่คาดว่าจะมีปริมาณลดลง ได้แก่ ข้าวโพดฯ ผลผลิต ๘๕๕.๙๒ ล้านตัน ลดลง ๒๖.๕๘ ล้านตัน (-๓.๐๑%) ข้าวบาเลย์ ผลผลิต ๑๓๐.๐๐ ล้านตัน ลดลง ๔.๒๓ ล้านตัน (-๓.๑๕%) ข้าวโอ๊ต ผลผลิต ๒๐.๗๓ ล้านตัน ลดลง ๑.๘๖ ล้านตัน (-๘.๒๕%) ส่วนธัญพืชที่คาดว่าจะมีปริมาณเพิ่มขึ้น ได้แก่ ข้าวฟ่าง ผลผลิต ๕๘.๒๑ ล้านตัน เพิ่มขึ้น ๔.๗๓ ล้านตัน (+๘.๘๔%) ข้าวไรน์ ผลผลิต ๑๓.๘๗ ล้านตัน เพิ่มขึ้น ๑.๖๖ ล้านตัน (+๑๓.๖๒%)

๒.๓ **ข้าวสาลี** USDA คาดว่าผลผลิตปี ๒๕๕๕/๕๖ มีประมาณ ๔๖๗.๖๐๑ ล้านตัน มากกว่าปีที่ผ่านมา (๔๖๕.๘๑๐ ล้านตัน) ประมาณ ๑.๗๙๑ ล้านตัน (+๐.๓๘%) ขณะที่ความต้องการบริโภคข้าวของโลกมีประมาณ ๔๖๙.๓๐๕ ล้านตัน เพิ่มขึ้นจากปีที่ผ่านมา (๔๕๘.๙๙๐ ล้านตัน) ประมาณ ๑๐.๓๑๕ ล้านตัน (+๒.๒๕%) และมากกว่าผลผลิตประมาณ ๑.๗๐๔ ล้านตัน (+๐.๓๖%) ส่งผลให้สต็อกปลายปี ๒๕๕๕/๕๖ ลดลงมาอยู่ในระดับ ๑๐๓.๗๙๓ ล้านตัน น้อยกว่าปีที่ผ่านมา ๑.๗๐๔ ล้านตัน (-๑.๖๒%) ส่วน การค้าข้าวในตลาดโลก ใน ปี ๒๕๕๕/๕๖ USDA คาดว่าจะมีประมาณ ๓๗.๔๓๒ ล้านตัน น้อยกว่าปีที่ผ่านมา (๓๙.๒๑๖ ล้านตัน) ประมาณ ๑.๗๘๔ ล้านตัน สำหรับปริมาณการส่งออกของไทย USDA ยังคาดว่าจะอยู่ในระดับ ๘.๐ ล้านตัน อินเดียประมาณ ๗.๖ ล้านตัน และเวียดนามประมาณ ๗.๔ ล้านตัน ตามลำดับ

สำหรับราคาส่งออกข้าวไทยเมื่อวันที่ ๒๔ เมษายน ๒๕๕๖ (สมาคมผู้ส่งออกข้าวไทย) ราคาข้าวหอมมะลิ ชั้น ๑ ใหม่ (f.o.b.) ต้นละ ๑,๒๕๕ เหรียญ สหรัฐ. ข้าวขาว ๑๐๐% ชั้น ๒ (f.o.b.) ต้นละ ๕๙๑ เหรียญ สหรัฐ. และข้าวหนึ่ง ๑๐๐% (f.o.b.) ต้นละ ๕๖๓ เหรียญ สหรัฐ. ส่วนข้าวสหรัฐ(เมล็ดยาว #๔/๕) ต้นละ ๖๖๐ เหรียญ สหรัฐ. ข้าวขาว ๕% เวียดนาม ต้นละ ๓๘๐ เหรียญ สหรัฐ. อินเดีย ต้นละ ๔๔๐ เหรียญ สหรัฐ. ปากีสถาน ต้นละ ๔๒๕ เหรียญ สหรัฐ. ส่วนข้าวหนึ่งอินเดียและปากีสถาน ต้นละ ๔๓๕ และ ๔๖๐ เหรียญ สหรัฐ. ตามลำดับ

### ๓. แนวโน้มสถานการณ์เดือนพฤษภาคม ๒๕๕๖

**ข้าวรอบ ๒ ปีการผลิต ๒๕๕๕/๕๖** (นาปรัง ปี ๒๕๕๖) ผลผลิตออกสู่ตลาดมาก ราคา ยังเคลื่อนไหวอยู่ในเกณฑ์ดีตามมาตรการรับจำนำ

**ยางพารา** ผลผลิตเริ่มทยอยออกสู่ตลาดมากขึ้น ขณะที่ตลาดยังชะลอตัว แนวโน้มราคา เคลื่อนไหวอยู่ในระดับต่ำ

**มันสำปะหลัง** เป็นช่วงปลายฤดู ผลผลิตออกสู่ตลาดน้อยคาดว่าจะไม่เพียงพอกับความต้องการ ราคาแนวโน้มขยับตัวสูงขึ้น

**ข้าวโพดเลี้ยงสัตว์** จะสิ้นสุดฤดูการผลิตในเดือนนี้ แนวโน้มราคาเคลื่อนไหวอยู่ในเกณฑ์ดี และคาดว่าจะมีการนำเข้ามาบางส่วนเพื่อให้เพียงพอใช้ก่อนผลผลิตฤดูใหม่จะออกสู่ตลาด

**ปาล์มน้ำมัน** ผลผลิตจะออกสู่ตลาดมากขึ้นตามฤดูกาล แต่ภาวะการค้ำยังผันผวน แนวโน้มราคาจะอ่อนตัวลง

**ถั่วเหลือง**(ฤดูแล้ง) จะสิ้นสุดฤดูกาลในเดือนนี้ ราคาอยู่ในเกณฑ์ดี

**มะพร้าว** ผลผลิตยังออกสู่ตลาดไม่มาก ราคาแนวโน้มจะปรับตัวสูงขึ้นอีก

**ปลาป่น** ผลผลิตมีน้อย ราคาอยู่ในเกณฑ์ดี แม้ว่าจะมีการนำเข้ามาสินค้านำเข้าทดแทนมาใช้ บางส่วน (กระดุกป่น/ปลาป่นคุณภาพดี)

**สุกร** คาดว่าราคายังผันผวนเนื่องจากผู้เลี้ยงยังไม่สามารถจัดการให้ผลผลิตสอดคล้องกับความต้องการได้

**ไก่เนื้อ** แนวโน้มการผลิตจะกลับเข้าสู่ภาวะปกติ ราคาจะปรับลดลงได้ระดับหนึ่ง

**ไข่ไก่** แนวโน้มปริมาณคงเหลือจะกลับเข้าสู่ภาวะปกติหลังเปิดภาคเรียน ราคาแนวโน้ม ปรับตัวสูงขึ้น

**กุ้งขาวแวนนาไม** แนวโน้มราคายังเคลื่อนไหวอยู่ในเกณฑ์สูง เนื่องจากเกษตรกรยังไม่แน่ใจว่าจะจัดการกับปัญหาในระบบการเลี้ยงได้ จึงนำลูกกุ้งลงเลี้ยงไม่มากนัก

**สับปะรด** เข้าสู่ช่วงผลผลิตออกมาก ราคาจะเคลื่อนไหวอยู่ในระดับต่ำ

**ผลไม้ (ภาคตะวันออก)** ผลผลิตทยอยออกสู่ตลาดมากขึ้น ราคาแนวโน้มอ่อนตัวลง

**มะนาว** เริ่มเข้าสู่ต้นฤดูฝน คาดว่าผลผลิตจะมีมากขึ้น ราคาแนวโน้มอ่อนตัวลง

**หอมแดง** ผลผลิตออกสู่ตลาดน้อย ราคาแนวโน้มปรับตัวสูงขึ้นเนื่องจากอินโดนีเซีย อนุญาตให้นำเข้าได้แล้ว

**กระเทียม(แห้ง)** คาดว่าเกษตรกรจะขายกระเทียมแห้งหมดในเดือนนี้ ขณะที่ตลาดมีความต้องการมาก แนวโน้มราคาอยู่ในเกณฑ์ดี

**พริกใหญ่สด** ผลผลิตออกสู่ตลาดมากอย่างต่อเนื่อง ราคาแนวโน้มอ่อนตัวลง

**เกลือทะเล** คาดว่าปริมาณมีเพียงพอกับความต้องการของตลาด คาดว่าราคาจะ เคลื่อนไหวไม่มากนัก

#### แนวโน้มสถานการณ์รายกลุ่มสินค้า

##### ๓.๑ กลุ่มสินค้าที่ผลิตเพื่อส่งออก สถานการณ์สินค้าเกษตรที่สำคัญ ได้แก่

(๑) **ข้าว** กระทรวงเกษตรฯ ประมาณการผลผลิต**ข้าวรอบ ๒** ปี ๒๕๕๕/๕๖ (ข้าวนา ปรัง ปี ๒๕๕๖ ณ มี.ค.๕๖) มีประมาณ ๙.๙๐๔ ล้านตัน น้อยกว่าปีที่ผ่านมา ๒.๓๑๙ ล้านตัน (-๑๘.๙๘%) เนื่องจากสภาพอากาศมีความแห้งแล้ง ปริมาณน้ำมีไม่เพียงพอที่จะทำนาปรังในหลายพื้นที่ ปัจจุบันเป็นช่วงที่ ผลผลิตออกสู่ตลาดมาก โดยคาดว่าเดือนเมษายน - พฤษภาคม จะมีผลผลิตออกสู่ตลาดประมาณ ร้อยละ ๕๐

หรือคิดเป็นข้าวเปลือกประมาณ ๔.๙ - ๕.๐ ล้านตัน ราคาข้าวเปลือกที่เกษตรกรขายได้ยังคงเคลื่อนไหวอยู่ในเกณฑ์ดีตามมาตรการรับจำนำของรัฐบาล

**ภาวะการค้า** ราคาซื้อขายข้าวเปลือกในตลาดสำคัญ (ณ ๒๖ เม.ย.๕๖) เป็นดังนี้ ข้าวเปลือกเจ้า ๕% ต้นละ ๙,๘๐๐ - ๑๐,๕๐๐ บาท ข้าวเปลือกหอมมะลิ ต้นละ ๑๕,๒๐๐ - ๑๗,๐๐๐ บาท และข้าวเปลือกเหนียว ต้นละ ๑๓,๐๐๐ - ๑๓,๗๕๐ บาท ส่วน การค้าข้าวสาร ราคาซื้อขาย เป็นดังนี้ ข้าวขาว ๑๐๐% ชั้น ๒ กระสอบละ ๑,๕๗๐ - ๑,๕๘๐ บาท ข้าวหอมมะลิ ๑๐๐% ชั้น ๒ กระสอบละ ๓,๒๒๐ - ๓,๒๓๐ บาท ข้าวเหนียว ๑๐% เมล็ดยาว กระสอบละ ๒,๔๐๐ - ๒,๔๑๐ บาท และข้าวหนึ่ง ๑๐๐% กระสอบละ ๑,๔๘๐ - ๑,๔๙๐ บาท

**การส่งออก** ในปี ๒๕๕๖ ไทยตั้งเป้าการส่งออกไว้ที่ ๘.๕ ล้านตัน ปัจจุบัน (๑ ม.ค. - ๒๕ เม.ย.๕๖) ไทยส่งออกข้าวไปแล้ว ๑.๘๘๖ ล้านตัน น้อยกว่าช่วงเดียวกันของปีที่ผ่านมา (๒.๑๐๓ ล้านตัน) ร้อยละ ๑๐.๓๑

**ผลการรับจำนำ ข้าวเปลือก ปี ๒๕๕๕/๕๖** ณ วันที่ ๒๕ เมษายน ๒๕๕๖

- ข้าวเปลือก รอบที่ ๑ รับจำนำได้แล้ว ๑๓,๘๒๓,๓๓๖ ตัน จำแนกเป็น ข้าวเปลือกเจ้า ๙,๓๒๘,๓๒๘ ตัน ข้าวเปลือกหอมมะลิ ๓,๓๑๗,๑๕๗ ตัน ข้าวเปลือกหอมจังหวัด ๔๙๐,๖๙๓ ตัน ข้าวเปลือกปทุมธานี ๓๕,๕๑๐ ตัน ข้าวเปลือกเหนียว ๖๕๑,๖๔๘ ตัน

- ข้าวเปลือก รอบที่ ๒ รับจำนำได้แล้ว ๑,๙๖๖,๒๐๐ ตัน จำแนกเป็น ข้าวเปลือกเจ้า ๑,๙๓๐,๕๖๓ ตัน ข้าวเปลือกปทุมธานี ๖,๐๔๐ ตัน ข้าวเปลือกเหนียว ๒๘,๕๕๗ ตัน

(๒) **มันสำปะหลัง** กระทรวงเกษตรฯ คาดการณ์ผลผลิต ปี ๒๕๕๕/๕๖ (ณ มี.ค.๕๖) มีประมาณ ๒๗.๕๔๗ ล้านตัน มากกว่า ปี ๒๕๕๔/๕๕ (๒๖.๖๐๑ ล้านตัน) ประมาณ ๐.๙๔๖ ล้านตัน หรือเพิ่มขึ้นร้อยละ ๓.๕๖ ปัจจุบันผลผลิตออกสู่ตลาดน้อยลงเป็นลำดับตามฤดูกาล โดยในเดือนพฤษภาคม จะมีผลผลิตออกสู่ตลาดประมาณ ๐.๙๓๙ ล้านตัน และเดือนมิถุนายน ๐.๕๘๑ ล้านตัน การส่งออกมีแนวโน้มปรับตัวดีขึ้นโดยเฉพาะมันเส้นที่ปริมาณการส่งออกมีมากขึ้น ปัจจุบันราคาหัวมันสดที่เกษตรกรขายได้ เชื้อแป้ง ๒๕% จ.นครราชสีมา (๒๖ เม.ย.๕๖) เฉลี่ย กก.ละ ๒.๔๕ - ๒.๕๕ บาท สูงกว่าราคาเฉลี่ยในเดือนที่ผ่านมา (๒.๑๖ บาท/กก.) ร้อยละ ๑๕.๗๔ ราคามีแนวโน้มปรับตัวสูงขึ้นจากสภาพความแห้งแล้งที่เป็นอุปสรรคในการขุดหัวมันและผลจากปริมาณหัวมันสดโดยรวมในปีที่คาดว่าจะมีน้อยที่คาดการณ์ไว้

**ผลการรับจำนำ** (ณ ๒๔ เม.ย.๕๖) เปิดจุดรับจำนำแล้ว ๖๗๔ จุด เป็นลานมัน ๖๑๙ จุด โรงแปง ๕๕ จุด ผลผลิตที่รับจำนำได้ ๙,๙๕๓,๕๖๓ ตัน แยกเป็นลานมัน ๖,๑๗๕,๒๒๙ ตัน และโรงแปง ๓,๗๗๘,๓๓๓ ตัน ซึ่ง อคส. ได้จ่ายเงินให้เกษตรกรไปแล้วเป็นเงิน ๒๒,๔๘๓.๒๐ ล้านบาท

(๓) **ไก่เนื้อ** กระทรวงเกษตรฯ คาดว่าในปี ๒๕๕๖ จะมีผลผลิตประมาณ ๑,๑๐๔.๐๕๑ ล้านตัว หรือคิดเป็นซากบริโภคประมาณ ๑.๕๑๓ ล้านตัน เพิ่มขึ้นจากปีที่ผ่านมาร้อยละ ๔.๕๓ จะใช้บริโภคภายในประเทศประมาณ ๐.๙ - ๑.๐ ล้านตัน และส่งออกประมาณ ๐.๔ - ๐.๕ ล้านตัน คาดว่าการส่งออกในปี ๒๕๕๖ ยังอยู่ในเกณฑ์ดีแม้ว่าจะเกิดวิกฤตเศรษฐกิจในยุโรปซึ่งเป็นตลาดหลัก แต่เนื้อไก่เป็นอาหารโปรตีนที่เป็นที่นิยมของผู้บริโภคและมีราคาต่ำเมื่อเทียบกับโปรตีนอื่น อย่างไรก็ตาม การเลี้ยงไก่เนื้อในบางพื้นที่ประสบปัญหาในระบบการเลี้ยงทำให้ไก่เนื้อที่จะออกสู่ตลาดมีปริมาณลดลง ปัจจุบัน (๒๖ เม.ย.๕๖) ไก่มีชีวิตหน้าโรงฆ่าราคา กก.ละ ๔๖ - ๔๘ บาท ปรับตัวสูงขึ้นจากเดือนที่ผ่านมาเฉลี่ย กก.ละ ๘.๒๙ บาท คาดว่าราคาจะยังคงเคลื่อนไหวอยู่ในเกณฑ์ดี เนื่องจากความต้องการมีแนวโน้มจะปรับตัวสูงขึ้นในช่วงเปิดภาคเรียนในเดือนพฤษภาคม ศกนี้ ซึ่งปริมาณผลผลิตอาจไม่เพียงพอต่อความต้องการหากผู้เลี้ยงยังไม่สามารถควบคุมระบบการผลิตให้กลับสู่ภาวะปกติได้ สำหรับการส่งออกในปี ๒๕๕๖ (ม.ค.- มี.ค.๕๖) ไทยส่งออกเนื้อไก่และผลิตภัณฑ์ไปแล้ว ๑๒๖,๗๗๗ ตัน มูลค่า ๑๖,๑๖๒ ล้านบาท

(๔) **กุ้งขาวแวนนาไม** กรมประมงคาดว่าใน ปี ๒๕๕๖ จะมีผลผลิตกุ้งขาวฯ ประมาณ ๐.๓๙๙ ล้านตัน น้อยกว่าปีที่ผ่านมา (๐.๔๕๘ ล้านตัน) ร้อยละ ๑๒.๘๘ เนื่องจากสภาพอากาศแปรปรวนและเกิดปัญหาในระบบการเลี้ยง ผลผลิตกุ้งส่วนใหญ่ของไทยใช้เพื่อการส่งออก แนวโน้มการส่งออกใน ปี ๒๕๕๖ ยังต้องประสบกับการกีดกันทางการค้าของประเทศคู่ค้า โดยเฉพาะสหรัฐอเมริกาที่จะเปิดไต่สวนการอุดหนุน (CVD) สินค้ากุ้งแช่แข็งจากไทยและประเทศผู้เลี้ยงอื่นๆ รวมทั้งปัญหาวิกฤตเศรษฐกิจโลกที่มีผลต่อการบริโภคและการถูกแข่งขันด้านราคาจากประเทศคู่แข่ง คาดว่าไทยจะส่งออกกุ้งได้ประมาณ ๐.๓๕ - ๐.๔๐ ล้านตัน ปัจจุบันราคากุ้งขาวฯ ในประเทศเคลื่อนไหวยุอยู่ในเกณฑ์ดีเนื่องจากปริมาณผลผลิตมีน้อย สำหรับราคาซื้อขายกุ้งขาวแวนนาไม ณ ตลาดกลางสมุทรสาคร (๒๖ เม.ย.๕๖ ขนาด ๖๐ ตัว/กก.) อยู่ที่ กก.ละ ๒๐๕ บาท สูงกว่าเดือนที่ผ่านมาเฉลี่ย กก.ละ ๒๑ บาท แนวโน้มราคายังเคลื่อนไหวยุอยู่ในเกณฑ์ดี สำหรับการส่งออก ปี ๒๕๕๖ (ม.ค.-มี.ค.๕๖) ส่งออกไปแล้ว ปริมาณ ๐.๐๖ ล้านตัน มูลค่า ๑๖,๔๔๒ ล้านบาท

### ๓.๒ กลุ่มสินค้าที่ผลิตเพื่อบริโภคภายในประเทศ สถานการณ์สินค้าเกษตรที่สำคัญ ได้แก่

(๑) **ข้าวโพดเลี้ยงสัตว์** กระทรวงเกษตรฯ คาดการณ์ผลผลิตฤดูใหม่ ปี ๒๕๕๖/๕๗ จะมีผลผลิตประมาณ ๔.๙๘๕ ล้านตัน ใกล้เคียงกับปี ๒๕๕๕/๕๖ (๔.๙๖๕ ล้านตัน) ขณะที่ความต้องการใช้ในเบื้องต้นคาดว่าจะมีประมาณ ๔.๕ - ๔.๗ ล้านตัน อย่างไรก็ตาม ผลจากการจำหน่ายผลผลิตได้ราคาดีในปี ๒๕๕๕/๕๖ คาดว่าจะมีผลให้เกษตรกรขยายการเพาะปลูกเพิ่มขึ้นจากที่ประมาณการไว้ ปัจจุบัน (๒๖ เม.ย.๕๖) ราคาซื้อขายในแหล่งผลิต จ.เพชรบูรณ์ เฉลี่ย กก.ละ ๙.๒๓ บาท ต่ำกว่าเดือนที่ผ่านมาเฉลี่ย (๙.๔๒ บาท) กก.ละ ๐.๑๙ บาท คาดว่าราคาข้าวโพดฯ ยังเคลื่อนไหวยุอยู่ในเกณฑ์ดีต่อเนื่องไปจนถึงผลผลิตฤดูใหม่ออกสู่ตลาด

(๒) **ปาล์มน้ำมัน** กระทรวงเกษตรฯ คาดการณ์ผลผลิต ปี ๒๕๕๖ (ณ มี.ค.๕๖) ว่ามีประมาณ ๑๒.๐๒๔ ล้านตัน มากกว่าปี ๒๕๕๕ (๑๑.๓๒๗ ล้านตัน) ร้อยละ ๖.๑๕ คิดเป็นน้ำมันปาล์มดิบประมาณ ๒.๐๔๔ ล้านตัน สำหรับความต้องการใช้คาดว่าจะอยู่ในระดับ ๑.๙ - ๒.๐ ล้านตัน แบ่งเป็นน้ำมันบริโภค ๑.๐ ล้านตัน ผลิตไบโอดีเซล ๐.๖ - ๐.๗ ล้านตัน ส่งออกประมาณ ๐.๓ ล้านตัน และคาดว่าจะมีสต็อกสำรองในประเทศอีกประมาณ ๐.๔ - ๐.๕ ล้านตัน ปัจจุบันเริ่มเข้าสู่ช่วงผลผลิตออกสู่ตลาดมาก ประกอบกับสต็อกน้ำมันฯ ในระบบที่ยังมีมาก ส่งผลให้ราคาผลปาล์มที่เกษตรกรขายได้อ่อนตัวลงอย่างต่อเนื่อง สำหรับราคาที่เกษตรกรขายได้ (น้ำมัน ๑๗% ณ ๒๖ เม.ย.๕๖) เฉลี่ย กก.ละ ๓.๐๐ - ๓.๑๐ บาท ต่ำกว่าราคาเฉลี่ยของเดือนที่ผ่านมา (๔.๐๒ บาท) เฉลี่ย กก.ละ ๐.๙๗ บาท คาดว่าภาครัฐจะเข้าแทรกแซงรับซื้อน้ำมันฯ และผลปาล์มเพื่อพยุงราคาในส่วนของปริมาณที่ยังไม่ได้ดำเนินการอีก ๕๐,๐๐๐ ตันน้ำมันฯ

(๓) **มะพร้าว** คาดว่าผลผลิตใน ปี ๒๕๕๖ จะมีประมาณ ๑.๐๖๕ ล้านตัน ใกล้เคียงกับปี ๒๕๕๕ (๑.๐๕๗ ล้านตัน) แนวโน้มภาวะการค้าทั้งในประเทศและการส่งออกยังชะลอตัวต่อเนื่องจากปีที่ผ่านมา แต่ผลจากการที่รัฐเข้าไปช่วยเหลือด้านการตลาดในช่วงที่ผ่านมา ประกอบกับปริมาณมะพร้าวที่ออกสู่ตลาดมีไม่มาก มีผลทำให้ราคาในช่วงต้นปี ๒๕๕๖ ปรับตัวสูงขึ้นจากช่วงครึ่งหลังของ ปี ๒๕๕๕ สำหรับราคาที่เกษตรกรขายได้ในสัปดาห์ที่ ๓ ของเดือนเมษายน ๒๕๕๖ มะพร้าวผลแก่ (ผลใหญ่) เฉลี่ย ผลละ ๗.๒๗ บาท สูงกว่าราคาเฉลี่ยในเดือนที่ผ่านมาเฉลี่ย ผลละ ๑.๗๑ บาท

(๔) **สุกรมีชีวิต** กระทรวงเกษตรฯ คาดการณ์ปริมาณสุกรขุน ปี ๒๕๕๖ มีประมาณ ๑๓.๐๗๒ ล้านตัว เพิ่มขึ้นจาก ปี ๒๕๕๕ (๑๒.๘๒๘ ล้านตัว) ร้อยละ ๑.๙๐ และมากกว่าความต้องการภายในประเทศที่คาดว่าจะมีประมาณ ๑๒.๔๒ ล้านตัว ผลผลิตส่วนเกินต้องระบายส่งออกไปประเทศเพื่อนบ้าน ใกล้เคียงเพื่อรักษาระดับราคาภายในประเทศ ในขณะที่ต้นทุนการเลี้ยงยังอยู่ในเกณฑ์สูงโดยเฉพาะวัตถุดิบอาหารสัตว์ เช่น รำข้าว ปลายข้าว ข้าวโพดฯ มันสำปะหลัง อย่างไรก็ตาม ผลจากสภาพอากาศที่ย่างเข้าสู่ฤดูร้อน มีผลทำให้สุกรโตช้าและมีโรคระบาดในบางพื้นที่ ทำให้สุกรในระบบมีปริมาณน้อยลง ราคาจึงปรับตัวสูงขึ้นใน



ระยะสั้นๆ และเริ่มอ่อนตัวลงตามความต้องการที่ชะลอตัวลง สำหรับราคาสุกर्मชีวิตที่เกษตรกรขายได้ ณ ๒๖ เมษายน ๒๕๕๖ (ภาคกลาง) กก.ละ ๖๗ - ๖๘ บาท สูงกว่าเดือนที่ผ่านมาเฉลี่ย กก.ละ ๖.๕๗ บาท

**(๕) ไข่ไก่** กระทรวงเกษตรฯ คาดว่าในปี ๒๕๕๖ จะมีผลผลิตไข่ไก่ในระบบประมาณ ๑๑,๔๒๑ ล้านฟอง สูงกว่าปีที่ที่ผ่านมา ร้อยละ ๔.๔๑ และมากกว่าความต้องการบริโภคในประเทศที่คาดว่าจะมีประมาณ ๑๑,๑๘๖ ล้านฟอง ซึ่งเป็นผลสืบเนื่องจากการเพิ่มการนำเข้าพ่อแม่พันธุ์ไก่ไข่ในช่วงปลายปี ๒๕๕๓ เพื่อแก้ไขปัญหาปริมาณไข่ที่ลดลงจากการเกิดโรคระบาดและสภาพอากาศที่แปรปรวน มีผลทำให้ปริมาณไข่ไก่ที่ออกสู่ตลาดตั้งแต่ช่วงปลาย ปี ๒๕๕๔ มีมากเกินความต้องการ จนต้องใช้มาตรการปลดแม่ไก่ไข่ยืนกรงออกบางส่วน รมรณรงค์เพิ่มการบริโภค รวมทั้งการปรับลดการผลิตแม่ไก่ไข่ลงซึ่งส่วนนี้คาดว่าจะเห็นผลในช่วงปลายปี ๒๕๕๖ ต่อปี ๒๕๕๗ ปัจจุบันผลผลิตมีเพียงพอกับความต้องการ แต่ส่วนใหญ่เป็นไข่ขนาดกลางและเล็ก ส่วนไข่ขนาดใหญ่มีปริมาณน้อยลง แนวโน้มความต้องการจะมีเพิ่มขึ้นหลังจากเปิดภาคเรียนในเดือนพฤษภาคม สำหรับราคาไข่ไก่คละหน้าฟาร์ม (ณ ๒๖ เม.ย.๕๖) ฟองละ ๒.๘๐ บาท สูงกว่าราคาเฉลี่ยในเดือนที่ผ่านมาเฉลี่ย ฟองละ ๐.๑๐ บาท คาดว่าราคามีแนวโน้มจะปรับตัวสูงขึ้นได้อีกในช่วงเปิดภาคเรียนแล้ว

### **(๖) พืชผักและผลไม้**

**สับปะรด** กระทรวงเกษตรฯ ประมาณการผลผลิตปี ๒๕๕๖ มีประมาณ ๒,๒๙๖ ล้านตัน น้อยกว่าปีที่ที่ผ่านมา (๒,๔๕๐ ล้านตัน) ร้อยละ ๖.๒๘ โดยผลผลิตจะออกมาก ๒ ช่วง โดยช่วงที่ ๑ เดือนเมษายน - มิถุนายน ประมาณร้อยละ ๓๔.๗๕ หรือประมาณ ๐.๗๙๘ ล้านตัน และ ช่วงที่ ๒ เดือนตุลาคม - ธันวาคม ๒๕๕๖ ประมาณร้อยละ ๒๙.๕๒ หรือประมาณ ๐.๖๗๘ ล้านตัน สำหรับในช่วงเดือนพฤษภาคม มิถุนายน และ กรกฎาคม ศกนี้ จะมีผลผลิตออกสู่ตลาดประมาณ ๐.๒๘๙ , ๐.๒๘๐ และ ๐.๑๓๓ ล้านตัน ตามลำดับ อย่างไรก็ตาม จากสภาพความแห้งแล้งที่เกิดขึ้นในหลายพื้นที่ทำให้ผลผลิตที่คาดการณ์จะมีออกสู่ตลาดในปริมาณที่น้อยกว่าที่คาดไว้ ในขณะที่การส่งออกผลิตภัณฑ์สับปะรดในปี ๒๕๕๖ คาดว่ายังชะลอตัวต่อเนื่องจาก ปี ๒๕๕๕ ตามภาวะเศรษฐกิจโลกที่ยังไม่ค่อยดีนัก สำหรับราคาเฉลี่ยที่เกษตรกรขายได้ในสัปดาห์ที่ ๔ เดือนเมษายน เฉลี่ย กก.ละ ๔.๐๖ บาท สูงกว่าราคาเฉลี่ยของเดือนที่ผ่านมา (๓.๗๐ บาท/กก.) เฉลี่ยผลละ ๐.๓๖ บาท

**มะนาว** ย่างเข้าสู่ช่วงฤดูฝน คาดว่าผลผลิตจะมีออกสู่ตลาดได้มากขึ้น ราคามีแนวโน้มอ่อนตัวลง สำหรับราคาที่เกษตรกรขายใน แหล่งผลิตสำคัญ (จ.เพชรบุรี - ขนาดคละกลางถึงคละใหญ่) เฉลี่ยผลละ ๒.๘๐ - ๓.๕๐ บาท ราคายังมีแนวโน้มเคลื่อนไหวอยู่ในเกณฑ์สูงตามฤดูกาล

**ผลไม้ต่างๆ** (เงาะ ทูเรียน มังคุด ลำไย ลิ้นจี่ และลองกอง) ในปี ๒๕๕๖ กระทรวงเกษตรฯ คาดการณ์ปริมาณผลผลิตว่าจะมีประมาณ ๒,๓๐๐,๒๖๘ ตัน มากกว่าปีที่ที่ผ่านมา ประมาณ ๑๘๘,๘๙๒ ตัน ตามธรรมชาติผลไม้ตามฤดูกาลจะออกกระจุกตัวมากในระยะเวลานั้นๆ ทำให้ยากที่จะบริหารจัดการให้ผลผลิตกระจายออกสู่ตลาดได้โดยเร็วไม่เหลือคั่งค้างในแหล่งผลิต ราคาจึงมักจะอ่อนตัวลงในช่วงนี้เป็นประจำ ปัจจุบันเริ่มมีผลไม้บางชนิดออกสู่ตลาดบ้างแล้ว เช่น ทูเรียน เงาะ มังคุด ซึ่งมีราคาค่อนข้างดีสำหรับการผลิตรายชนิดผลไม้สรุปได้ดังนี้

**เงาะ** มีผลผลิตประมาณ ๓๔๔,๖๒๖ ตัน เพิ่มขึ้นจากปีที่ที่ผ่านมา ๑๐,๕๓๙ ตัน (+๓.๑๕%) จะออกมากช่วงเดือนพฤษภาคม - กรกฎาคม โดยเดือนพฤษภาคม มีผลผลิตออกสู่ตลาดประมาณ ๖๐,๑๐๓ ตัน เดือนมิถุนายน ๑๙๖,๐๕๘ ตัน และเดือนกรกฎาคม ๕๙,๗๒๔ ตัน ตามลำดับ ปัจจุบัน (สัปดาห์ที่ ๔ เดือนเม.ย.๕๖) ราคาที่เกษตรกรขายได้ เงาะโรงเรียน เกรดคละ (สศก.) เฉลี่ย กก.ละ ๕๐ บาท สำหรับที่จ.ระยอง กก.ละ ๖๐ - ๖๓ บาท

**ทูเรียน** มีผลผลิตประมาณ ๕๔๘,๕๘๙ ตัน เพิ่มขึ้นจากปีที่ที่ผ่านมา ๒๔,๒๐๒ ตัน (+๓.๑๕%) จะออกมากช่วงเดือนเมษายน - มิถุนายน โดยเดือนเมษายน มีผลผลิตออกสู่ตลาดประมาณ

๘๘,๑๕๘ ตัน เดือนพฤษภาคม ๑๙๓,๒๖๘ ตัน และเดือนมิถุนายน ๑๖๘,๔๑๘ ตัน ตามลำดับ ปัจจุบัน (สัปดาห์ที่ ๔ เดือนเม.ย.๕๖) ราคาที่เกษตรกรขายได้ พันธุ์ชนิดนี้ จ.จันทบุรี กก.ละ ๓๒ - ๓๔ บาท จ.ตราด กก.ละ ๒๕ - ๓๐ บาท ส่วนพันธุ์หอมทอง จ.จันทบุรี กก.ละ ๓๒ - ๓๔ บาท จ.ตราด กก.ละ ๓๕ - ๔๐ บาท ตามลำดับ

**มังคุด** มีผลผลิตประมาณ ๒๗๘,๐๒๘ ตัน เพิ่มขึ้นจากปีที่ผ่านมา ๖๗,๗๗๓ ตัน (+๓๒.๒๓%) จะออกมากช่วงเดือนพฤษภาคม - มิถุนายน โดยเดือนพฤษภาคม มีผลผลิตออกสู่ตลาดประมาณ ๑๐๐,๕๙๑ ตัน และเดือนมิถุนายน ๑๐๑,๒๐๒ ตัน ตามลำดับ ปัจจุบัน (สัปดาห์ที่ ๔ เดือนเม.ย.๕๖) ราคาที่เกษตรกรขายได้ มังคุดคละ ที่ จ.จันทบุรี กก.ละ ๓๐ - ๓๕ บาท จ.ระยอง กก.ละ ๔๕-๕๐ บาท และจ.ตราด กก.ละ ๓๘-๔๒ บาท ตามลำดับ

**ลำไย** มีผลผลิตประมาณ ๙๐๗,๙๖๘ ตัน เพิ่มขึ้นจากปีที่ผ่านมา ๕๔,๑๘๘ ตัน (+๖.๓๕%) โดยผลผลิตจะออกกระจุกตัวมากช่วงเดือนกรกฎาคม - กันยายน โดยเดือนกรกฎาคม มีผลผลิตออกสู่ตลาดประมาณ ๒๐๐,๔๗๙ ตัน เดือนสิงหาคม ๓๕๖,๑๐๖ ตัน และเดือนกันยายน ๑๐๔,๑๔๔ ตัน ตามลำดับ ปัจจุบัน (สัปดาห์ที่ ๔ เดือนเม.ย.๕๖) ราคาที่เกษตรกรขายได้ (ลำไยนอกฤดู) เฉลี่ยกก.ละ ๒๖.๖๖ บาท

**ลิ้นจี่** มีผลผลิตประมาณ ๕๖,๕๐๐ ตัน น้อยกว่าปีที่ผ่านมา ๙,๔๖๕ ตัน (-๑๔.๓๕%) โดยผลผลิตจะออกมากช่วงเดือนพฤษภาคม - มิถุนายน โดยเดือนพฤษภาคม มีผลผลิตออกสู่ตลาดประมาณ ๓๓,๔๔๒ ตัน และเดือนมิถุนายน ๑๘,๑๐๓ ตัน ตามลำดับ

**ลองกอง** มีผลผลิตประมาณ ๑๖๔,๕๕๗ ตัน เพิ่มขึ้นจากปีที่ผ่านมา ๔๑,๖๕๕ ตัน (+๓๓.๘๙%) โดยผลผลิตจะออกมากช่วงเดือนมิถุนายน - สิงหาคม โดยเดือนมิถุนายน มีผลผลิตออกสู่ตลาดประมาณ ๔๙,๗๑๓ ตัน เดือนกรกฎาคม ๔๘,๔๕๕ ตัน และเดือนสิงหาคม ๒๖,๔๘๙ ตัน ตามลำดับ

### ๓.๓ กลุ่มสินค้าที่ต้องนำเข้า สถานการณ์สินค้าที่สำคัญมีดังนี้

(๑) **ถั่วเหลือง** USDA คาดการณ์ผลผลิตถั่วเหลืองโลกมีประมาณ ๒๖๙.๖๒๘ ล้านตัน มากกว่าปีที่ผ่านมา ๒๙.๘๕๕ ล้านตัน (+๑๒.๔๕%) ขณะที่ความต้องการใช้คาดว่าจะมีประมาณ ๒๓๐.๓๕๐ ล้านตัน เพิ่มขึ้น ๓.๖๒๓ ล้านตัน (+๑.๖๐%) สำหรับผลผลิตถั่วเหลืองฤดูแล้งของไทยในปี ๒๕๕๕/๕๖ มีประมาณ ๐.๐๗๙ ล้านตัน โดยในช่วงเดือนเมษายน จะมีผลผลิตออกสู่ตลาดประมาณ ๓๕,๙๖๕ ตัน และจะออกสู่ตลาดหมดในเดือนพฤษภาคม ราคามีแนวโน้มเคลื่อนไหวอยู่ในเกณฑ์ดี สำหรับราคาเมล็ดถั่วเหลืองขายส่งตลาด กทม. เกรตสก็ดน้ำมัน (๒๖ เม.ย.๕๖) กก.ละ ๑๘.๕๐ - ๑๘.๘๐ บาท ต่ำกว่าราคาเฉลี่ยในเดือนที่ผ่านมา (๑๘.๙๖ บาท/กก.) กก.ละ ๐.๓๑ บาท แนวโน้มราคาเคลื่อนไหวอยู่ในเกณฑ์ดี

(๒) **กากถั่วเหลือง** ผลผลิตกากถั่วเหลืองโลก ปี ๒๕๕๕/๕๖ USDA คาดว่าจะมีปริมาณ ๑๘๑.๗๘๙ ล้านตัน มากกว่าปีที่ผ่านมา (๑๗๙.๓๑๖ ล้านตัน) ๒.๔๗๓ ล้านตัน เมื่อรวมกับสต็อกปลายปียกมา จำนวน ๙.๙๖๗ ล้านตัน จะมีผลผลิตกากถั่วเหลืองรวม ๑๙๑.๗๕๖ ล้านตัน ในขณะที่ความต้องการใช้มีประมาณ ๑๗๙.๙๔๕ ล้านตัน สำหรับกากถั่วฯ ที่ไทยผลิตได้ใน ปี ๒๕๕๖ มีประมาณ ๑.๑๖๓ ล้านตัน แบ่งเป็นกากถั่วฯ ที่ผลิตจากเมล็ดถั่วเหลืองที่ปลูกในประเทศ ๐.๐๑๓ ล้านตัน และผลิตจากเมล็ดถั่วเหลืองนำเข้า ๑.๑๕๐ ล้านตัน ในขณะความต้องการใช้คาดว่าจะมีประมาณ ๓.๙๗๓ ล้านตัน จะต้องนำเข้าให้พอใช้อีกประมาณ ๒.๕ - ๓.๐ ล้านตัน ปัจจุบัน (๒๖.เม.ย.๕๖) ราคาขายส่งกากถั่วฯ ที่ผลิตจากเมล็ดในประเทศ กก.ละ ๒๐.๒๐ - ๒๐.๒๕ บาท กากถั่วฯ ที่ผลิตจากเมล็ดนำเข้า กก.ละ ๑๘.๘๕ - ๑๙.๐๕ บาท ปรับตัวสูงขึ้นจากราคาเฉลี่ยในเดือนที่ผ่านมา กก.ละ ๐.๓๐ บาท และ ๐.๑๓ บาท ตามลำดับ

(๓) ปลาป่น ผลผลิตในปี ๒๕๕๖ คาดว่าจะมีประมาณ ๐.๕๐ ล้านตัน ใกล้เคียง ปี ๒๕๕๕ (๐.๔๙๓ ล้านตัน) แต่มากกว่าปริมาณความต้องการใช้ในประเทศที่คาดว่าจะมีประมาณ ๐.๔๖๖ ล้านตัน ร้อยละ ๗.๓๐ อย่างไรก็ตาม ผลจากสภาพอากาศแปรปรวนและเป็นช่วงปิดอ่าวไทยมีผลทำให้ปริมาณปลาเบ็ดที่เข้าโรงงานปลาป่นมีน้อย ในขณะที่ความต้องการของโรงงานอาหารสัตว์ในช่วงนี้มีปริมาณลดลง มีผลทำให้ราคาอ่อนตัว ปัจจุบัน (๒๖ เม.ย.๕๖) ราคาปลาป่นโปรตีน ๖๐% ลงมา กลิ่นเบอร์ ๒ เฉลี่ย กก.ละ ๒๕ บาท ต่ำกว่าราคาเฉลี่ยในเดือนที่ผ่านมา กก.ละ ๓.๕๗ บาท

๔. มาตรการแก้ไขปัญหา/การช่วยเหลือผ่านกองทุนรวมเพื่อช่วยเหลือเกษตรกร (ณ ๕ เม.ย.๕๖)

ในปีงบประมาณ ๒๕๕๖ คชก. ได้อนุมัติเงินกองทุนรวมฯ เพื่อดำเนินการช่วยเหลือสินค้าเกษตรกรด้านการตลาดไปแล้วเป็นจำนวนเงิน ๓,๑๔๔,๑๒๒,๑๘๐ บาท จำแนกเป็น

๑. โครงการรักษาเสถียรภาพราคาสุกร วงเงิน ๖๑.๘๐ ล้านบาท
๒. โครงการรักษาเสถียรภาพราคาไข่ไก่ ปี ๒๕๕๕ วงเงิน ๑๓๒,๔๑๒,๖๘๐ บาท
๓. การแก้ไขปัญหาน้ำมันปาล์มและราคาผลปาล์มตกต่ำ ปี ๒๕๕๕ - ๒๕๕๖ วงเงิน

๒,๗๙๒.๕๙๖ ล้านบาท

๔. โครงการป้องกันแก้ไขปัญหาค่าผลไม้ภาคตะวันออก ปี ๒๕๕๖ วงเงิน ๑๓๗.๑๓๖๕ ล้านบาท
๕. โครงการป้องกันแก้ไขปัญหาลิ้นจี่ ปี ๒๕๕๖ วงเงิน ๒๐.๑๗๗ ล้านบาท

## วงเงินช่วยเหลือด้านการตลาดสินค้าเกษตร

หน่วย : ล้านบาท

สินค้า	ปี 2550	ปี 2551	ปี 2552	ปี 2553	ปี 2554	ปี 2555	ปี 2556
1 ข้าว	3,880.730	2,657.900	1,882.778	1,421.838	295.430		
2 ข้าวโพดเลี้ยงสัตว์	13.785		126.250	2.000			
3 มันสำปะหลัง	1,820.229	1,417.860	416.284	9.768		2.200	
4 ปาล์มน้ำมัน			48.978				2,792.596
5 มะพร้าว						66.87	
6 กาแฟ	4.100						
7 หอมแดง	125.000			82.400		1,589.500	
8 กระเทียม		300.000				756.000	
9 หอมหัวใหญ่							
10 ลูกเคียว							
11 ไข่ไก่							132.412
12 ไข่เนื้อ							
13 สุกกร	20.000					15.296	61.800
14 ปลาโอ							
15 ปลาเบ็ด							
16 กุ้งกุลาดำ							
17 กุ้งขาว, กุ้งก้ามกราม	315.580		903.000	896.632		562.38	
18 เกล็ดทะเล				1.266		1.323	
19 ป่อ							
20 ผลไม้		91.800	375.658	387.390	ตะวันออก 140.335	ตะวันออก 137.841 ภาคใต้ 114.430	ตะวันออก 137.1365
21 สับปะรด						22.725	
22 ทูเรียน							
23 ลิ้นจี่			46.110	56.660	26.880	44.852	20.177
24 ลำไย	254.810	33.720	610.700	266.680	119.577	144.465	
25 เงาะ							
26 มังคุด							
27 เงาะ มังคุด ทูเรียน							
28 ดองกอง							
29 มะละกอ							
30 มะนาว							
31 พริก							
32 อ้อยและน้ำตาลทราย							
33 น้ำมันดิบ							
34 อื่นๆ (เร่งด่วน)					100.000	200.00	
35 เครื่องอุปโภค							
36 เตาอบลำไย							
37 มาตรฐานลำไย							
38 พัฒนาคุณภาพมันฯ							
39 เพิ่มศักยภาพฯ ผู้เลี้ยง ไก่ไข่และสุกร					51.500		
40 โคเนื้อ							
รวมทั้งสิ้น	6,434.234	4,501.280	4,409.758	3,124.634	733.722	3,657.881	3,144.122

\* หมายเหตุ : xu 2548 ใช้เงินทุน 8,070.249 ล้านบาท และเงินงบกลาง 1,524.570 ล้านบาท

ปีงบประมาณ 2555 ใช้เงินเร่งด่วนช่วยเหลือหอมหัวใหญ่ 33.2175 ลบ. ถั่วเขียว 10.3 ลบ. และพริก 10.3 ลบ.

สำนักส่งเสริมการค้าสินค้าเกษตร

ปีงบประมาณ 2556 ใช้เงินเร่งด่วนช่วยเหลือหอมแดง (ฤดูแล้ง) จ.เชียงใหม่ 22.66 ลบ.

เมษายน 2556

ราคาเฉลี่ยสินค้าเกษตรสำคัญที่เกษตรกรขายได้ ปี 2551 - 2556

F: ราคา F: ราคาเฉลี่ยจัดกลุ่ม 50 D:AO 9

	สินค้า	ราคาเฉลี่ย																
		ปี 2551			ปี 2552			ปี 2553			ปี 2554			ปี 2555			ปี 2556	
		เฉลี่ย	สูงสุด	ต่ำสุด	เฉลี่ย	สูงสุด	ต่ำสุด	เฉลี่ย	สูงสุด	ต่ำสุด	เฉลี่ย	สูงสุด	ต่ำสุด	เฉลี่ย	สูงสุด	ต่ำสุด	มี.ค.	(26 เม.ย.56)
1	กลุ่มสินค้าผลิตเพื่อการส่งออก																	
	ข้าวเปลือกนาปรัง (บาท/ตัน)	12,165	13,445 เม.ย.	10,478 มี.ค.	9,665	10,144 ก.ค.	8,438 ต.ค.	8,127	8,793 มี.ค.	7,641 เม.ย.	8,825	10,150 ต.ค.	7,800 มี.ค.	10,561	11,125 มี.ย.	9,476 มี.ค.	-	-
	ข้าวเปลือกนาปี (บาท/ตัน)	8,410	9,445 ธ.ค.	6,805 ม.ค.	9,593	10,500 ธ.ค.	8,323 ต.ค.	9,321	9,931 ม.ค.	8,800 พ.ย.	9,221	10,331 พ.ย.	8,358 มี.ค.	10,339	10,956 ธ.ค.	9,476 มี.ค.	10,275	9,800-10,500
	ข้าวเปลือกหอมมะลิ (บาท/ตัน)	13,998	18,576 พ.ค.	10,500 ม.ค.	14,545	15,649 ก.ย.	13,575 ม.ค.	14,015	14,984 ม.ค.	12,983 มี.ย.	13,962	15,401 พ.ย.	12,831 มี.ค.	15,266	15,432 ต.ค.	15,153 พ.ค.	15,946	15,400-16,950
	ข้าวเปลือกเหนียว (บาท/ตัน)	8,654	12,664 เม.ย.	6,120 พ.ย.	8,249	11,921 ธ.ค.	7,331 พ.ค.	14,047	19,824 ต.ค.	11,773 มี.ค.	15,193	16,117 มี.ย.	13,104 พ.ย.	13,233	13,817 ม.ค.	12,145 พ.ย.	13,421	13,100-13,750
2 <sup>1/</sup>	หัวมันสำปะหลัง สดคละ (บาท/กก.)	1.92	2.23 เม.ย.	1.53 ก.ย.	1.20	1.40 ต.ค.	1.11 พ.ค.	2.06	2.95 ธ.ค.	1.24 ต.ค.	2.48	2.96 ก.พ.	1.92 ก.ย.	2.00	2.45 ธ.ค.	1.69 ต.ค.	2.19	2.29
3	ยางพารา แผ่นดิบชั้น 3 (บาท/กก.)	76.55	99.68 ก.ค.	34.09 ธ.ค.	56.36	81.02 ธ.ค.	41.93 ม.ค.	102.70	126.11 ธ.ค.	89.21 ม.ค.	124.16	170.75 ก.พ.	85.91 พ.ย.	89.97	107.45 ก.พ.	76.00 พ.ย.	76.76	68.00
4	ไก่เนื้อ หน้าโรงฆ่า (บาท/กก.)	37.83	44.45 ธ.ค.	29.91 ต.ค.	37.30	40.68 ก.ย.	31.00 มี.ค.	40.11	46.72 พ.ค.	34.65 ต.ค.	45.02	55.33 พ.ค.	39.50 ต.ค.-ธ.ค.	35.65	42.28 ธ.ค.	26.29 มี.ค.	38.71	46.00-48.00
5	กุ้งกุลาดำ ขนาด 50 ตัว/กก. (บาท/กก.)	-	-	-	-	-	-	-	-	-	-	-	-	-	-	-	-	-
6	ลึบประรด โรงงานรับซื้อ (บาท/กก.)	4.54	6.10 ก.ย.	3.12 พ.ค.	5.05	5.97 ธ.ค.	3.37 ม.ค.	5.58	6.21 ธ.ค.	4.38 ม.ค.	4.93	6.39 มี.ค.	3.17 พ.ย.	3.48	4.61 ก.ย.	2.59 เม.ย.	3.70	4.06

สินค้า	ราคาเฉลี่ย																	
	ปี 2551			ปี 2552			ปี 2553			ปี 2554*			ปี 2555			ปี 2556		
	เฉลี่ย	สูงสุด	ต่ำสุด	เฉลี่ย	สูงสุด	ต่ำสุด	เฉลี่ย	สูงสุด	ต่ำสุด	เฉลี่ย	สูงสุด	ต่ำสุด	เฉลี่ย	สูงสุด	ต่ำสุด	มี.ค.	(26 เม.ย.56)	
กลุ่มสินค้าผลิตเพื่อบริโภคภายในประเทศ																		
7 <sup>2/</sup>	ข้าวโพดเลี้ยงสัตว์ (ความชื้นไม่เกิน 1 (บาท/กก.)	7.85	9.85	6.13	6.13	6.83	5.09	7.97	8.74	6.93	8.14	8.87	7.22	8.84	9.95	7.76	8.99	8.97
			ก.ค.	ธ.ค.		ธ.ค.	ก.ย.		ก.ค.	ม.ค.		เม.ย.	ส.ค.		ส.ค.	ต.ค.		
8	กาแฟ (บาท/กก.)	62.65	68.61	57.79	62.30	70.45	45.00	54.73	61.12	50.00	67.00	76.87	59.00	68.22	71.19	65.00	71.01	-
			ก.พ.	ธ.ค.		ก.พ.	ต.ค.		ก.พ.	พ.ย.		ก.พ.	พ.ย.		ก.พ.	พ.ย.		
9	ปาล์มทะลาย คุณภาพเปอร์เซ็นต์น้ำมัน (บาท/กก.)	4.56	6.05	2.88	3.99	4.70	3.14	4.83	7.40	3.63	6.02	9.27	๓4.38	5.38	6.23	4.21	4.02	3.00-3.10
			ม.ค.	พ.ย.		พ.ค.	มี.ค.		ธ.ค.	เม.ย.		ม.ค.	ต.ค.		เม.ย.	พ.ย.		
10	มะพร้าว ผลใหญ่แห้งทั้งเปลือก (บาท/ผล)	5.96	6.99	4.45	5.81	6.73	5.07	6.49	11.90	5.22	13.28	14.73	12.07	6.25	12.83	3.15	13.24	14.00-15.00
			ธ.ค.	ม.ค.		ม.ค.	ก.ย.		ธ.ค.	ม.ค.		มี.ค.	ก.ย.		ม.ค.	ส.ค.		
11 <sup>3</sup>	หอมหัวใหญ่ เบอร์ 1 (บาท/กก.)	-	-	-	-	-	-	-	-	-	-	-	-	-	-	-	8.16	9.00-12.00
12	หอมแดง แห้งใหญ่คละ (บาท/กก.)	-	-	-	-	-	-	-	-	-	-	-	-	-	-	-	17.33	23.00-26.00
13	กระเทียม แห้งใหญ่คละ (บาท/กก.)	-	-	-	-	-	-	-	-	-	-	-	-	-	-	-	45.06	38.00-50.00
14	สุกร ขายส่ง ตลาดกทม. (บาท/กก.)	54.38	58.79	48.05	57.29	62.06	53.17	58.34	61.50	52.25	65.28	79.86	53.25	55.59	62.15	49.55	60.93	67.00-68.00
			มี.ค.	ม.ค.		เม.ย.	ต.ค.		มี.ค.-มิ.ย.	ธ.ค.		ส.ค.	ม.ค.		เม.ย.	ต.ค.		
15	ไข่ไก่สด คละ (บาท/ฟอง)	2.23	2.48	1.76	2.27	2.60	1.84	2.55	2.79	2.08	2.89	3.19	2.52	2.39	2.67	2.14	2.80	2.85-2.95
			มี.ค.	ม.ค.		ส.ค.	ม.ค.		ก.ค.	ม.ค.		พ.ย.	ธ.ค.		มิ.ย.	ม.ค.		
16	เกลือทะเล (บาท/ตัน)	1,804	2,533	961	1,575	2,114	1,003	977	1,303	807	1,650	2,144	822.00	1,765	1,908	1,442	1,714	-
			ธ.ค.	ก.พ.		มิ.ย.	ก.พ.		ก.พ.	มิ.ย.		ธ.ค.	ก.พ.		มิ.ย.	ก.พ.		

สินค้า	ราคาเฉลี่ย																	
	ปี 2551			ปี 2552			ปี 2553			ปี 2554			ปี 2555			ปี 2556		
	เฉลี่ย	สูงสุด	ต่ำสุด	เฉลี่ย	สูงสุด	ต่ำสุด	เฉลี่ย	สูงสุด	ต่ำสุด	เฉลี่ย	สูงสุด	ต่ำสุด	เฉลี่ย	สูงสุด	ต่ำสุด	มี.ค.	(26 เม.ย.56)	
17	กลุ่มสินค้าที่ต้องนำเข้า																	
	ถั่วเหลือง ชนิดคละ (บาท/กก.)	17.51	20.25	15.83	14.37	15.22	12.68	14.42	15.00	13.65	14.85	15.96	13.76	16.79	19.85	14.21	18.03	18.50-18.80
			ก.ค.	ธ.ค.		ธ.ค.	ต.ค.		ม.ค.	มี.ค.		พ.ย.	พ.ค.		พ.ย.	มี.ค.		
18	กากถั่วเหลือง ผลิตจากเมล็ดในประเทศ ขายส่ง กทม. (บาท/กก.)	17.58	20.18	13.00	16.98	18.00	14.39	16.30	17.55	15.05	14.33	15.40	13.43	18.66	21.98	13.43	20.53	20.20-20.25
			ก.ค.	ธ.ค.		มี.ย.	ม.ค.		ก.พ.-พ.ค.	ส.ค.-ก.ย.		ม.ค.-พ.ค.	ก.ค.-ธ.ค.		ก.ย.-ต.ค.	ม.ค.		
19	ปลาป่น โปรตีน 60 % ขึ้นไป กลิ่นเบา ตลาด กทม. (บาท/กก.)	30.74	35.95	26.08	31.72	36.09	25.80	30.69	34.81	25.35	30.73	37.93	25.10	33.13	38.85	27.68	34.60	31.60
			ส.ค.	ธ.ค.		ส.ค.	มี.ค.		มี.ค.	พ.ย.		มี.ค.	ม.ค.		ก.ย.	ม.ค.		

หมายเหตุ

1/ ปีการผลิต เริ่มตั้งแต่ ต.ค. - ก.ย.

2/ ปีการผลิต เริ่มตั้งแต่ ก.ค. - มี.ย.

3/ ปีการผลิต เริ่มตั้งแต่ พ.ย. - เม.ย.

\* ตลาดปิดทำการในช่วงเทศกาลตรุษจีน

## ข้าว

## ๑. การผลิตและความต้องการใช้

	๒๕๕๑/๕๒	๒๕๕๒/๕๓	๒๕๕๓/๕๔	๒๕๕๔/๕๕	๒๕๕๕/๕๖ (พยากรณ์*)
ผลผลิตข้าว(ล้านตันข้าวเปลือก)					
โลก	๖๗๙.๘๕๐	๖๖๘.๓๖๗	๖๘๐.๔๔๑	๗๐๖.๓๔๕	๗๐๙.๑๙๙*
ไทย	๓๑.๖๕๐	๓๒.๑๑๖	๓๕.๘๘๔	๓๘.๑๕๕	๓๖.๘๕๔
- นาปี	๒๓.๒๓๕	๒๓.๒๕๓	๒๕.๗๔๓	๒๕.๙๓๒	๒๖.๙๕๐
- นาปรัง	๘.๔๑๕	๘.๘๖๓	๑๐.๑๔๑	๑๒.๐๒๓	๙.๑๖๗
ความต้องการ	๑๗.๐๙๑	๑๘.๓๖๔	๑๘.๓๐๓	๑๘.๔๐๐	๑๘.๓๐๐*
ส่งออก (มค.-ธค.) (ล้านตันข้าวสาร)	๘.๕๙๓	๙.๐๔๗	๑๐.๖๖๖	๖.๙๕๔	๘.๕๐*
เป็นปีปฏิทินท้าย					(เป้าหมาย)-
มูลค่าส่งออก (ล้านบาท)	๑๗๑,๗๑๙	๑๖๘,๖๓๔	๑๙๒,๙๕๖	๑๔๗,๐๖๒	
ปริมาณคงเหลือ	-	-	-	-	-
* ข้อมูลพยากรณ์ของกระทรวงเกษตรสหรัฐฯ (USDA)					
ราคา (บาท/ตัน) (พย.- ตค.)					(พย.-มีค.)
- ข้าวเปลือกเจ้าหอมมะลิ	๑๔,๑๖๔	๑๔,๑๐๖	๑๓,๗๐๒	๑๕,๒๘๙	๑๕,๕๗๙
- ข้าวเปลือกเจ้านาปี ๕%	๙,๕๒๑	๙,๗๐๑	๘,๖๒๙	๑๐,๑๑๙	๑๐,๖๙๑
- ข้าวเปลือกเจ้าเหนียว	๗,๕๗๑	๑๓,๒๙๙	๑๕,๔๘๗	๑๓,๔๐๓	๑๓,๐๔๑
- ข้าวเปลือกเจ้านาปรัง (มค.-ธค.)	๙,๖๖๕	๘,๑๒๗	๘,๘๒๕	๑๐,๕๖๑	-
ต้นทุนการผลิต (บาท/ตัน)					
ข้าวเปลือกหอมมะลิ	๑๐,๗๓๕	๑๐,๒๒๔	๑๐,๗๙๑	๑๑,๖๒๓	๑๒,๔๘๑
ข้าวเปลือกเจ้านาปี	๗,๐๔๑	๖,๗๗๘	๗,๖๐๘	๘,๔๖๙	๙,๓๐๗
ข้าวเปลือกเหนียว	๘,๑๒๒	๘,๘๙๖	๙,๒๐๖	๑๐,๒๑๒	๑๐,๗๗๗
ข้าวเปลือกนาปรัง	๖,๖๔๐	๗,๙๑๓	๗,๙๙๓	๗,๗๗๖	๘,๒๓๓

๒. สถานการณ์การผลิต กระทรวงเกษตรและสหกรณ์พยากรณ์การผลิตข้าวนาปรัง ปี ๒๕๕๖ ดังนี้  
พื้นที่เพาะปลูก ผลผลิตข้าวนาปรัง ปี ๒๕๕๖

ภาค	พื้นที่เพาะปลูก (ล้านไร่)			ผลผลิต (ล้านตัน)		
	๒๕๕๕	๒๕๕๖	Δ %	๒๕๕๕	๒๕๕๖	Δ%
รวมทั้งประเทศ	๑๘.๒๕๐	๑๔.๗๕๗	-๑๘.๑๓.	๑๒.๒๒๔	๙.๙๐๔	-๑๘.๘๙
เหนือ	๗.๖๑๖	๖.๑๒๒	-๑๙.๖๒๒	๕.๑๙๙	๔.๑๐๘	-๒๐.๙๘๘
อีสาน	๒.๘๗๑	๑.๔๓๖	-๕๙.๙๗๗	๑.๖๒๗	๐.๗๒๔	-๕๕.๔๗๗
กลาง	๗.๐๙๖	๖.๗๖๖	-๔.๖๕๕	๕.๑๖๔	๔.๘๔๘	-๖.๑๒๒
ใต้	๐.๔๔๓	๐.๔๓๓	-๒.๓๐๐	๐.๒๓๔	๐.๒๒๔	-๔.๔๑๑

ที่มา : สำนักงานเศรษฐกิจการเกษตร ณ เดือนมีนาคม ๒๕๕๖



กระทรวงเกษตรและสหกรณ์ พยากรณ์เมื่อเดือน มี.ค.๕๖ ข้าวเปลือกนาปรังปี ๒๕๕๖ มีเนื้อที่เพาะปลูก ๑๔.๗๕๗ ล้านไร่ ลดลงจากปีที่แล้ว ๓.๒๖๘ ล้านไร่ หรือร้อยละ ๑๘.๑๓ ผลผลิตประมาณ ๙.๙๐๔ ล้านตันข้าวเปลือก ลดลงจากปีที่แล้ว ๒.๓๒๐ ล้านตันข้าวเปลือก หรือร้อยละ ๑๘.๙๘ โดยคาดว่าจะมีผลผลิตเฉลี่ยต่อไร่ ๖๗๖ กก. ลดลงจากปีก่อน ๗ กก. หรือร้อยละ ๑.๐๒ เนื่องจากปีนี้สภาพอากาศร้อนปริมาณน้ำมีน้อยซึ่งกระทบต่อการเติบโตของต้นข้าว เนื้อที่เพาะปลูกลดลงจากปีก่อนเพราะพื้นที่บางส่วนเข้าโครงการพื้นที่รับน้ำทำให้เกษตรกรเลื่อนการปลูกเร็วขึ้น โดยคาดว่าจะมีการเก็บเกี่ยวตั้งแต่เดือน กพ. - ตค. และจะออกสู่ตลาดมากสุดในเดือน เมย. - มิย. ๕๖ ประมาณ ๖.๓๘๓ ล้านตัน หรือร้อยละ ๖๕ ของผลผลิตข้าวนาปรัง

### ๓. ภาวะและราคาข้าว

ในช่วงเดือนมีนาคม ๒๕๕๖ ราคามีความเคลื่อนไหวตามภาวะตลาด ดังนี้ ข้าวเปลือกหอมมะลิ (ชนิดสีได้ต้นข้าว ๓๖ กรัม) ราคาข้าวเพิ่มขึ้นจากต้นละ ๑๕, ๘๔๕ บาท เป็นต้นละ ๑๕,๙๒๑ บาท และข้าวเปลือกเหนียว ๑๐% เมล็ดยาว ราคาเพิ่มขึ้นจากต้นละ ๑๓,๖๑๗ บาท เป็นต้นละ ๑๓,๗๒๗ บาท ข้าวเปลือกเจ้า ๕% ราคาลดลงจากต้นละ ๑๐,๗๒๘ บาท เป็นต้นละ ๑๐,๒๗๕ บาท ผลผลิตข้าวนาปีออกสู่ตลาดน้อยลง ขณะที่ผลผลิตข้าวนาปรังจะออกสู่ตลาดตั้งแต่เดือนกุมภาพันธ์ต่อเนื่องไป ซึ่งเกษตรกรส่วนใหญ่นำข้าวเปลือกเข้าร่วมโครงการฯ ขณะที่ตลาดในประเทศและต่างประเทศมีความต้องการซื้อไม่มากนัก ประกอบกับรัฐบาลได้กำหนดให้มีการระบายข้าวในสต็อกบางส่วน ผู้ประกอบการต่างรอดูสถานการณ์ราคาข้าวสารจึงชะลอการซื้อข้าวในตลาดทั่วไป

### ๔. การส่งออก

หน่วย ปริมาณ: ล้านตัน

มูลค่า : ล้านบาท

	ปี ๒๕๕๒	ปี ๒๕๕๓	ปี ๒๕๕๔	ปี ๒๕๕๕	ปี ๒๕๕๖
ปริมาณการส่งออก (มค.- ธค.)	๘.๕๙๓	๙.๐๔๗	๑๐.๖๖๖	๖.๙๕๔	๘.๕๐*
ณ ๑ มค - ๓๑ มีค.	-	-	-	๑.๖๖๒	๑.๕๒๒
มูลค่าส่งออก (มค.- ธค.)	๑๗๑,๗๑๙	๑๖๘,๖๓๔	๑๙๒,๙๕๖	๑๔๗,๐๘๒	-
ณ ๑ มค - ๓๑ มีค.	-	-	-	๓๔,๙๑๕	๓๒,๒๒๖

ปี ๒๕๕๖ กระทรวงพาณิชย์กำหนดเป้าหมายการส่งออกข้าวปริมาณ ๘.๕ ล้านตันข้าวสาร ขณะที่กระทรวงเกษตรและสหกรณ์ คาดว่าจะส่งออกได้ประมาณ ๘.๐ ล้านตันข้าวสาร การส่งออกตั้งแต่วันที่ ๑ มค. - ๓๑ มีค.๕๖ ปริมาณ ๑.๕๒๒ ล้านตันข้าวสาร คิดเป็นร้อยละ ๑๗.๙๑ ของเป้าหมายส่งออก เป็นมูลค่า ๓๒,๒๒๖ ล้านบาท (หรือ ๑,๐๗๖ ล้านเหรียญสหรัฐฯ)

### ๕. สภาพปัญหาและสาเหตุ

๕.๑ ผลผลิตส่วนใหญ่ออกสู่ตลาดพร้อมกันมากและกระจุกตัวในช่วงต้นฤดู จากการที่ตลาดโลกมีความต้องการข้าวและธัญพืชชะลอตัว ประเทศผู้ผลิตสำคัญมีผลผลิตเพิ่มขึ้น จะส่งผลให้ราคาปรับตัวลดลง

๕.๒ การค้าข้าวในตลาดโลกราคามีแนวโน้มลดลง เนื่องจากทั้งผู้ส่งออกและผู้นำเข้าสำคัญ เช่น จีน พม่า บังคลาเทศ มีผลผลิตเพิ่มขึ้น ส่วนอินเดียหันมาส่งออกข้าวเพิ่มขึ้นหลังจากที่ยกเลิกการส่งออกข้าวขาวที่มีโซบาสมาติมา ๓ ปี ข้าวอินเดียมีราคาถูกลงกว่า ขณะที่ไทยดำเนินโครงการรับจำนำข้าวเปลือกเกษตรกรหันมาเพาะปลูกเพิ่มขึ้นเนื่องจากราคาสูงใจ แต่มีผลให้สต็อกของรัฐบาลเพิ่มขึ้น

๕.๓ ราคาข้าวส่งออกของไทยมีแนวโน้มสูงขึ้น เนื่องจากราคาปรับจํานำกำหนดไว้สูงโดยมีวัตถุประสงค์เพื่อช่วยเหลือเกษตรกรให้มีรายได้สูงขึ้น แต่ส่งผลต่อราคาส่งออกข้าวสูงขึ้นด้วย จึงไม่สามารถแข่งขันกับเวียดนามและอินเดียได้ซึ่งมีราคาส่งออกต่ำกว่า

## ๖. โครงการรับจำนำข้าวเปลือกนาปี ปีการผลิต ๒๕๕๕/๕๖ รอบ ๑

กชช. อนุมัติกรอบชนิด ราคา ปริมาณ ระยะเวลา วิธีการ หลักเกณฑ์ เงื่อนไข และงบประมาณการดำเนินโครงการรับจำนำข้าวเปลือกนาปี ปีการผลิต ๒๕๕๕/๕๖ และนำเสนอคณะรัฐมนตรีเพื่อทราบกรอบ วิธีการ หลักเกณฑ์ และเงื่อนไขโครงการรับจำนำข้าวเปลือกนาปี ปีการผลิต ๒๕๕๕/๕๖ และพิจารณาอนุมัติงบประมาณดำเนินการโครงการต่อไป ดังนี้

๖.๑ ชนิดและราคาข้าวเปลือกนาปี ปีการผลิต ๒๕๕๕/๕๖ ให้กำหนดชนิดและราคา รับจำนำข้าวเปลือกนาปี ปีการผลิต ๒๕๕๕/๕๕ ณ ความชื้นไม่เกิน ๑๕% ดังนี้

(๑) ข้าวเปลือกหอมมะลิ (๔๒ กรัม)	ตันละ	๒๐,๐๐๐	บาท
(๒) ข้าวเปลือกหอมจังหวัด (๔๐ กรัม) (ข้าวหอมมะลินอกพื้นที่ ๒๓ จังหวัด)	ตันละ	๑๘,๐๐๐	บาท
(๓) ข้าวเปลือกปทุมธานี (๔๒ กรัม)	ตันละ	๑๖,๐๐๐	บาท
(๔) ข้าวเปลือกเหนียว ๑๐% เมล็ดยาว	ตันละ	๑๖,๐๐๐	บาท
ข้าวเปลือกเหนียว ๑๐% เมล็ดสั้น	ตันละ	๑๕,๐๐๐	บาท
(๕) ข้าวเปลือกเจ้า ๑๐๐%	ตันละ	๑๕,๐๐๐	บาท
ข้าวเปลือกเจ้า ๕%	ตันละ	๑๔,๘๐๐	บาท
ข้าวเปลือกเจ้า ๑๐%	ตันละ	๑๔,๖๐๐	บาท
ข้าวเปลือกเจ้า ๑๕%	ตันละ	๑๔,๒๐๐	บาท
ข้าวเปลือกเจ้า ๒๕%	ตันละ	๑๓,๘๐๐	บาท

ทั้งนี้ ราคารับจำนำข้างต้นให้ปรับเพิ่ม-ลดตามจำนวนกรัม ในอัตรากกรัมละ ๒๐๐ บาท

๖.๒ เป้าหมายการรับจำนำ ไม่จำกัดปริมาณข้าวเปลือกที่รับจำนำทั้งโครงการ ส่วนปริมาณข้าวเปลือกที่เกษตรกรแต่ละรายจะจำนำได้ปีละไม่เกิน ๒ ครั้ง/แปลง/ราย โดยคำนวณตามพื้นที่เพาะปลูก ผลผลิตเฉลี่ยรายจังหวัด และเป็นข้าวเปลือกที่เกษตรกรเพาะปลูกเองในปีการผลิต ๒๕๕๕/๕๖ และต้องมีหนังสือรับรองเกษตรกรของกรมส่งเสริมการเกษตร ซึ่งผ่านการทำประชาคม และเกษตรกรลงชื่อรับรองตัวเอง พร้อมทั้งเจ้าหน้าที่กรมส่งเสริมการเกษตร และปลัดองค์กรปกครองส่วนท้องถิ่น หรือผู้ที่ได้รับมอบหมายลงชื่อรับรองด้วย

๖.๓ ระยะเวลาดำเนินการรับจำนำ ๗ ตุลาคม ๒๕๕๕ – ๑๕ กันยายน ๒๕๕๖ ระยะเวลาไถ่ถอน ๔ เดือน นับถัดจากเดือนที่รับจำนำ ระยะเวลาโครงการ ๑ ตุลาคม ๒๕๕๕ – ๓๑ มกราคม ๒๕๕๗

๖.๔ ผลการดำเนินการรับจำนำข้าวเปลือกนาปี ปีการผลิต ๒๕๕๕/๕๖ ตั้งแต่วันที่ ๑ ต.ค. – ๓๑ มี.ค. ๕๖ มีเกษตรกรขึ้นทะเบียนจำนวน ๓,๕๒๒,๐๒๒ ราย ออกใบรับรองจำนวน ๓,๔๑๔,๑๗๙ ราย มีโรงสีเข้าร่วมโครงการ ๘๘๒ ราย เปิดจุดรับจำนำในพื้นที่ จำนวน ๘๔๘ จุด (แยกเป็น อคส. ๖๖๙ จุด และ อ.ต.ก. ๑๗๘ จุด) และเปิดจุดนอกพื้นที่ ๕๔๘ จุด (แยกเป็น อคส. ๔๖๖ แห่ง และ อ.ต.ก. ๘๒ แห่ง) ผลการรับจำนำข้าวเปลือกรวมทั้งสิ้นจำนวน ๑๒,๐๙๙,๕๕๐ ตัน แยกเป็น ข้าวเปลือกเจ้า ๗,๖๑๓,๒๘๗ ตัน ข้าวหอมมะลิ ๓,๓๑๙,๒๘๕ ตัน ข้าวหอมจังหวัด ๔๘๘,๔๖๕ ตัน ข้าวปทุมธานี ๒๘,๓๙๑ ตัน และข้าวเหนียว ๖๕๐,๑๑๒ ตัน และ ธ.ก.ส.จ่ายเงินให้เกษตรกรแล้ว (๒๕ มี.ค. ๕๖) จำนวน ๑,๔๐๘,๗๑๓ สัญญา เป็นเงิน ๑๔๓,๙๕๗.๗๔๐ ล้านบาท

## ๗. โครงการรับจำนำข้าวเปลือกปีการผลิต ๒๕๕๕/๕๖ รอบ ๒ (นาปรัง ปี ๒๕๕๖)

๗.๑ ระยะเวลาดำเนินการรับจำนำ ๑ กุมภาพันธ์ ๒๕๕๖ – ๑๕ กันยายน ๒๕๕๖ ระยะเวลาไถ่ถอน ๔ เดือน นับถัดจากเดือนที่รับจำนำ ระยะเวลาโครงการ ๑ ตุลาคม ๒๕๕๕ – ๓๑ มกราคม ๒๕๕๗

๗.๒ ชนิดและราคาจำหน่ายข้าวเปลือกนาปรัง ปี ๒๕๕๖ ราคาจำหน่ายเช่นเดียวกับเปลือกนาปี  
ปีการผลิต ๒๕๕๕/๕๖ ณ ความชื้นไม่เกิน ๑๕% ยกเว้นข้าวเปลือกหอมมะลิ และข้าวหอมจังหวัด ดังนี้

(๑) ข้าวเปลือกปทุมธานี (๔๒ กรัม)	ตันละ	๑๖,๐๐๐	บาท
(๒) ข้าวเปลือกเหนียว ๑๐% เมล็ดยาว	ตันละ	๑๖,๐๐๐	บาท
ข้าวเปลือกเหนียว ๑๐% เมล็ดสั้น	ตันละ	๑๕,๐๐๐	บาท
(๓) ข้าวเปลือกเจ้า ๑๐๐%	ตันละ	๑๕,๐๐๐	บาท
ข้าวเปลือกเจ้า ๕%	ตันละ	๑๔,๘๐๐	บาท
ข้าวเปลือกเจ้า ๑๐%	ตันละ	๑๔,๖๐๐	บาท
ข้าวเปลือกเจ้า ๑๕%	ตันละ	๑๔,๒๐๐	บาท
ข้าวเปลือกเจ้า ๒๕%	ตันละ	๑๓,๘๐๐	บาท

ทั้งนี้ ราคารับจำหน่ายข้างต้นให้ปรับเพิ่ม-ลดตามจำนวนกรัม ในอัตรากกรัมละ ๒๐๐ บาท

๗.๓ เป้าหมายการรับจำหน่าย ไม่จำกัดปริมาณข้าวเปลือก

๗.๔ ผลการดำเนินการรับจำหน่ายข้าวเปลือกข้าวเปลือกปีการผลิต ๒๕๕๕/๕๖ รอบ ๒ (นาปรัง ปี ๒๕๕๖) ตั้งแต่วันที่ ๑ กพ.- ๓๐ กย.๕๖ มีเกษตรกรขึ้นทะเบียนจำนวน ๔๕๒,๓๒๔ ราย ออกใบรับรองจำนวน ๓๐๕,๑๗๗ ราย มีโรงสีเปิดจุดรับจำหน่าย จำนวน ๓๗๐ แห่ง (อกส. ๒๗๘ แห่ง และ อ.ต.ก. ๙๒ แห่ง) และเปิดจุดนอกพื้นที่ ๒๙ แห่ง (อกส. ๒๗ แห่ง และ อ.ต.ก. ๒ แห่ง) เกษตรกรจำหน่ายใบประทวน จำนวน ๔๘,๖๗๙ ใบ ผลรับจำหน่ายข้าวเปลือกรวมทั้งสิ้น ๔๘๓,๑๐๗ ตัน แยกเป็น ข้าวเจ้า ๔๘๑,๙๔๕ ตัน ข้าวปทุมธานี ๗๐๐ ตัน และข้าวเหนียว ๔๖๒ ตัน และ ธ.ก.ส. รอดำเนินการจ่ายเงิน

\*\*\*\*\*

สำนักส่งเสริมการค้าสินค้าเกษตร  
กรมการค้าภายใน  
เมษายน ๒๕๕๖

๒ PriceMonitor/VV/D-๒๔

## สรุปปริมาณการส่งข้าวออกไปต่างประเทศรายเดือน

หน่วย: ปริมาณ/เมตริกตัน  
มูลค่า/ล้านบาท

เดือน	2534	2543	2544	2545	2546	2547	2548	2549	2550	2551	2552	2553	2554	2555	2556
มค.	368,433	453,860	542,617	683,545	580,091	550,232	764,497	579,501	622,942	1,022,849	637,657	714,545	922,322	439,677	575,136
กพ.	302,089	531,032	468,532	531,389	544,549	704,296	588,663	585,601	591,362	1,049,697	674,909	694,823	972,565	620,732	475,423
มีค.	364,492	495,392	376,301	571,122	482,455	821,005	591,762	626,015	743,386	1,136,239	724,700	727,023	1,126,477	601,101	471,036
<b>ไตรมาสแรก</b>	<b>1,017,014</b>	<b>1,480,284</b>	<b>1,387,450</b>	<b>1,786,056</b>	<b>1,607,095</b>	<b>2,075,533</b>	<b>1,944,922</b>	<b>1,791,117</b>	<b>1,957,690</b>	<b>3,208,785</b>	<b>2,037,266</b>	<b>2,136,391</b>	<b>3,021,364</b>	<b>1,661,510</b>	<b>1,521,595</b>
เมย.	291,879	403,915	547,252	483,273	556,881	800,361	588,838	599,232	703,758	816,424	718,453	581,043	949,015	591,075	
พค.	404,550	557,074	634,543	646,631	586,875	831,376	597,570	665,334	683,554	1,006,026	807,154	691,965	1,195,846	687,503	
มิย.	363,179	396,904	611,925	498,500	532,499	946,430	588,818	659,296	729,510	954,388	859,166	617,007	1,172,984	530,555	
<b>ไตรมาสที่ 2</b>	<b>1,059,608</b>	<b>1,357,893</b>	<b>1,793,720</b>	<b>1,628,404</b>	<b>1,676,255</b>	<b>2,578,167</b>	<b>1,775,226</b>	<b>1,923,862</b>	<b>2,116,822</b>	<b>2,776,838</b>	<b>2,384,773</b>	<b>1,890,015</b>	<b>3,317,845</b>	<b>1,809,133</b>	<b>0</b>
กค.	347,926	544,933	523,064	533,432	684,057	1,003,889	561,690	553,948	624,703	890,492	649,865	680,932	990,218	499,841	
สค.	303,450	493,681	699,300	574,400	699,916	738,805	628,221	525,788	641,321	790,060	724,961	587,445	870,839	508,596	
กย.	355,763	521,024	722,541	565,366	633,782	879,905	560,741	624,922	836,384	709,319	728,394	839,410	823,516	551,803	
<b>ไตรมาสที่ 3</b>	<b>1,007,139</b>	<b>1,559,638</b>	<b>1,944,905</b>	<b>1,673,198</b>	<b>2,017,755</b>	<b>2,622,599</b>	<b>1,750,652</b>	<b>1,704,658</b>	<b>2,102,408</b>	<b>2,389,871</b>	<b>2,103,220</b>	<b>2,107,787</b>	<b>2,684,573</b>	<b>1,560,240</b>	<b>0</b>
ตค.	290,735	697,394	813,038	908,034	716,841	1,089,458	600,084	697,756	1,101,638	604,910	684,351	890,753	606,763	740,224	
พย.	267,687	727,417	805,751	682,724	727,684	964,682	592,664	663,253	1,168,506	437,476	654,837	954,300	505,995	642,149	
ธค.	372,983	776,768	800,503	567,222	851,784	809,786	640,798	640,010	1,110,318	593,154	728,383	1,068,140	529,580	541,257	
<b>ไตรมาสที่ 4</b>	<b>931,405</b>	<b>2,201,579</b>	<b>2,419,292</b>	<b>2,157,980</b>	<b>2,296,309</b>	<b>2,863,926</b>	<b>1,833,546</b>	<b>2,001,019</b>	<b>3,380,462</b>	<b>1,635,540</b>	<b>2,067,571</b>	<b>2,913,193</b>	<b>1,642,338</b>	<b>1,923,630</b>	<b>0</b>
<b>ปริมาณรวม</b>	<b>4,015,166</b>	<b>6,599,394</b>	<b>7,545,367</b>	<b>7,245,638</b>	<b>7,597,414</b>	<b>10,140,225</b>	<b>7,304,346</b>	<b>7,420,656</b>	<b>9,557,382</b>	<b>10,011,034</b>	<b>8,592,830</b>	<b>9,047,386</b>	<b>10,666,120</b>	<b>6,954,513</b>	<b>1,521,595</b>
<b>มูลค่ารวม</b>	<b>30,516</b>	<b>68,102</b>	<b>69,261</b>	<b>67,193</b>	<b>76,368</b>	<b>110,376</b>	<b>90,874</b>	<b>97,349</b>	<b>123,700</b>	<b>200,892</b>	<b>171,719</b>	<b>168,634</b>	<b>192,956</b>	<b>147,062</b>	<b>32,226</b>
<b>มูลค่าล้านUSD</b>									<b>3,592</b>	<b>6,112</b>	<b>6,027</b>	<b>5,345</b>	<b>6,389</b>	<b>4,764</b>	<b>1,076</b>

ที่มา : สภาหอการค้าแห่งประเทศไทย (ตั้งแต่ปี 2541 - ปัจจุบันเป็นข้อมูลจากกรมการค้าต่างประเทศ)

กรมการค้าภายใน มการการค้าภายใน

## ราคาข้าวเปลือกหอมมะลิ ที่โรงสีรับซื้อในส่วนภูมิภาค

FILE : PX004

หน่วย : บาท/ตัน

ปี	มค.	กพ.	มีค.	เมย.	พค.	มิย.	กค.	สค.	กย.	ตค.	พย.	ธค.	เฉลี่ย
2544	6,583	6,389	6,085	6,140	5,933	5,750	5,711	5,170	4,929	5,151	4,867	4,822	5,628
2545	5,216	5,410	5,472	5,550	5,625	6,248	6,735	6,785	6,874	6,758	6,340	6,375	6,116
2546	6,425	6,778	7,560	7,850	7,990	8,340	8,465	8,818	9,315	8,950	7,980	8,665	8,095
2547	9,376	9,175	9,270	9,567	9,249	8,743	7,957	7,718	7,407	7,178	7,738	7,695	8,423
2548	7,885	7,959	8,001	7,999	7,909	7,689	7,696	8,000	8,014	7,863	7,683	7,600	7,858
2549	7,500	7,833	8,151	8,157	8,305	8,315	8,812	8,975	9,023	8,980	8,364	8,291	8,392
2550	8,680	8,788	8,930	8,955	8,913	8,961	9,033	9,025	9,058	9,118	9,348	10,297	9,092
2551	10,500	12,175	13,108	18,497	18,576	15,111	14,758	13,658	13,761	13,649	11,910	12,276	13,998
2552	13,575	14,061	14,246	14,254	13,998	14,067	15,006	15,380	15,649	15,546	13,894	14,862	14,545
2553	14,984	14,643	14,060	13,839	13,475	12,983	13,585	13,933	14,567	14,443	13,928	13,741	14,015
2554	13,502	13,358	12,831	12,913	12,925	13,107	13,885	14,169	14,783	15,287	15,401	15,382	13,962
2555	15,297	15,187	15,171	15,165	15,153	15,242	15,304	15,333	15,403	15,432	15,285	15,218	15,266
2556	15,627	15,845	15,921										15,798

หมายเหตุ : เป็นราคารับซื้อเฉลี่ยหน้าโรงสีจังหวัดสุรินทร์ อุตรดิตถ์ อุบลราชธานี และนครราชสีมา (ชนิดสีได้ตันข้าว 36 กรัม)

## ราคาข้าวเปลือกเหนียว (เมล็ดยาว) ที่โรงสีรับซื้อในส่วนภูมิภาค

หน่วย : บาท/ตัน

ปี	มค.	กพ.	มีค.	เมย.	พค.	มิย.	กค.	สค.	กย.	ตค.	พย.	ธค.	เฉลี่ย
2544	5,467	5,612	5,550	5,651	5,795	5,948	6,018	5,830	5,750	5,509	4,739	5,006	5,573
2545	5,063	5,124	5,112	5,374	5,657	5,781	5,913	6,155	6,293	6,073	5,568	5,236	5,612
2546	5,397	5,774	5,950	6,000	6,058	6,229	6,576	6,923	7,125	6,248	6,220	6,367	6,239
2547	6,730	6,510	6,514	6,669	6,742	6,600	6,600	6,540	6,209	5,940	6,100	5,945	6,425
2548	6,235	6,300	6,300	6,300	6,300	6,300	6,300	6,500	6,452	6,015	5,700	6,030	6,228
2549	6,774	6,979	7,200	7,331	7,500	7,679	9,100	9,464	10,020	10,262	10,567	10,258	8,595
2550	11,367	11,300	11,329	11,447	11,920	12,667	12,700	12,700	12,700	12,700	9,250	9,041	11,593
2551	8,691	8,860	9,862	12,664	10,279	9,293	8,698	7,903	7,582	6,991	6,120	6,902	8,654
2552	7,691	7,903	7,636	7,547	7,331	7,385	7,919	7,814	8,247	8,361	9,229	11,921	8,249
2553	12,105	12,060	11,773	12,163	13,077	13,398	14,934	15,805	16,295	16,824	15,966	14,164	14,047
2554	14,711	15,073	15,783	15,619	15,790	16,117	16,662	16,049	15,244	14,662	13,104	13,502	15,193
2555	13,817	13,576	13,461	13,274	13,448	13,539	13,380	13,406	13,579	12,747	12,145	12,423	13,233
2556	13,292	13,617	13,727										13,545

หมายเหตุ : เป็นราคารับซื้อเฉลี่ยหน้าโรงสีจังหวัดอุตรดิตถ์ กาฬสินธุ์ ขอนแก่น และชัยภูมิ

สำนักส่งเสริมการค้าสินค้าเกษตร

เมษายน 2556

px(รวม)/Tophit/vv/d65

## ราคาข้าวเปลือกเจ้าหน้าปี 5% ตลาดกลางก้านันทรัง/ท่าข้าวลาดยาว

FILE : PX003

หน่วย : บาท/ตัน

ปี	มค.	กพ.	มีค.	เมย.	พค.	มิย.	กค.	สค.	กย.	ตค.	พย.	ธค.	เฉลี่ย
2544	4,550	4,550	4,550								4,450	4,553	4,531
2545	4,624	4,761	4,650							4,750	4,750	4,700	4,706
2546	4,732	4,750	4,750								4,383	4,530	4,629
2547	4,727										6,090	6,250	5,689
2548	6,404	6,450									6,858	6,850	6,641
2549	6,850	6,850	6,850								6,168	6,250	6,594
2550	6,330	6,389									6,566	6,750	6,509
2551	6,773	7,838									9,400	9,400	8,353
2552	10,300	10,776								8,323	8,908	10,507	9,763
2553	9,796	9,565									8,769	8,870	9,250
2554	8,385	8,471	8,196								10,295	10,428	9,155
2555	10,060	10,281	9,202							11,300	11,300	11,300	10,574
2556	10,870	11,205	10,300										10,792

## ราคาข้าวเปลือกเจ้าหน้าปี 5% ตลาดกลางจังหวัดพิษณุโลก

หน่วย : บาท/ตัน

ปี	มค.	กพ.	มีค.	เมย.	พค.	มิย.	กค.	สค.	กย.	ตค.	พย.	ธค.	เฉลี่ย
2544	4,186	4,267	4,127								4,328	4,289	4,239
2545	4,405	4,650	4,650	4,650						4,706	4,627	4,475	4,595
2546	4,593	4,646	4,650								4,488	4,406	4,557
2547	4,680										5,775	5,885	5,447
2548	5,975	6,122									6,743	6,725	6,391
2549	6,725	6,725	6,725								5,806	6,000	6,396
2550	6,205	6,250									6,509	6,741	6,426
2551	6,836	8,293									9,250	9,490	8,467
2552	9,728	10,224									8,900	9,940	9,698
2553	10,066	9,750									8,830	8,750	9,349
2554	8,750	8,750	8,520								10,366	10,045	9,286
2555	9,750	9,750	9,750							10,194	10,568	10,611	10,104
2556	10,250	10,250	10,250										10,250

## ราคาข้าวเปลือกหน้าปี 5 % เฉลี่ยตลาดก้านันทรัง/ท่าข้าวลาดยาวและตลาดกลางจังหวัดพิษณุโลก

หน่วย : บาท/ตัน

ปี	มค.	กพ.	มีค.	เมย.	พค.	มิย.	กค.	สค.	กย.	ตค.	พย.	ธค.	เฉลี่ย
2544	4,368	4,409	4,339								4,389	4,421	4,385
2545	4,514	4,706	4,650	4,650						4,728	4,688	4,588	4,646
2546	4,663	4,698	4,700								4,434	4,468	4,593
2547	4,704										5,932	6,068	5,568
2548	6,190	6,286									6,800	6,788	6,516
2549	6,788	6,788	6,788								5,987	6,125	6,495
2550	6,268	6,320									6,538	6,746	6,468
2551	6,805	8,066									9,325	9,445	8,410
2552	10,014	10,500								8,323	8,904	10,224	9,593
2553	9,931	9,743									8,800	8,810	9,321
2554	8,568	8,611	8,358								10,331	10,237	9,221
2555	9,905	10,016	9,476							10,747	10,934	10,956	10,339
2556	10,560	10,728	10,275										10,521

## ราคาข้าวเปลือกเจ้านาปรัง ความชื้น 15% ตลาดก้านันทรัง / ทำข้าวลาดยาว

FILE : PX 008

หน่วย : บาท/ตัน

ปี	มค.	กพ.	มีค.	เมย.	พค.	มิย.	กค.	สค.	กย.	ตค.	พย.	ธค.	เฉลี่ย
2544	4,498	4,492	4,273	4,185	4,250	4,385	4,450	4,160	4,330	4,345	4,344		4,337
2545			4,576	4,606	4,845	4,956	4,750	4,640	4,650	4,681			4,713
2546			4,580	4,550	4,550	4,731	4,902	4,713	4,707	4,603			4,667
2547		4,850	5,065	5,254	5,250	5,250	5,446	5,998	5,906	6,050			5,452
2548			6,365	6,888	6,900	6,882	6,750	6,688	6,983	6,950			6,801
2549			6,850	6,850	6,850	6,850	6,859	6,935	6,408	6,030			6,704
2550			6,243	6,323	6,174	6,233	6,250	6,250	6,250	6,250			6,247
2551			10,423	13,086	12,952	12,522	12,440	12,258	12,033	11,850			12,196
2552			9,997	10,319	10,061	10,120	10,538	9,790	9,200				10,004
2553			8,850	7,790	7,988	7,950	7,979	8,450	8,473	8,175			8,207
2554				8,150	8,150	8,450	9,095	9,543	10,164	9,900			9,065
2555			9,202	10,176	11,529	11,750	11,195	11,036	11,584				10,925
2556													

หมายเหตุ : ตั้งแต่เดือนกุมภาพันธ์ 47 เป็นต้นไป เป็นราคาที่ตลาดกลางทำข้าวลาดยาว

## ราคาข้าวเปลือกเจ้านาปรัง ความชื้น 15% ตลาดกลางจังหวัดพิษณุโลก

หน่วย : บาท/ตัน

ปี	มค.	กพ.	มีค.	เมย.	พค.	มิย.	กค.	สค.	กย.	ตค.	พย.	ธค.	เฉลี่ย
2544	4,198	4,212	4,050	3,916	4,030	4,225	4,310	4,198	4,298	4,250	4,225	4,303	4,185
2545	4,439	4,617	4,571	4,589	4,610	4,635	4,492	4,410	4,425	4,492			4,528
2546			4,490	4,475	4,586	4,689	4,687	4,578	4,648				4,593
2547		4,740	5,048	5,131	5,317	5,373	5,448	5,670	5,775	5,775			5,364
2548			6,346	6,475	6,475	6,475	6,475	6,475	6,543	6,775			6,505
2549			6,663	6,475	6,475	6,475	6,475	6,475	6,335	5,575			6,369
2550			6,023	6,215	6,285	6,150	6,150	6,150	6,130	6,061			6,146
2551			10,533	13,803	13,642	12,321	12,500	11,917	11,773	10,580			12,134
2552			9,750	9,450	9,750	9,750	9,750	9,750	9,532	8,438			9,521
2553			8,735	7,491	7,658	7,900	8,111	8,095	8,186	8,195			8,046
2554			7,800	8,003	7,939	8,150	8,789	9,261	9,750	10,400			8,762
2555			9,750	9,897	10,119	10,500	10,341	10,278	10,500				10,198
2556													#DIV/0!

## ราคาข้าวเปลือกนาปรัง ความชื้น 15 %เฉลี่ย ทำข้าวลาดยาวและจังหวัดพิษณุโลก

หน่วย : บาท/ตัน

ปี	มค.	กพ.	มีค.	เมย.	พค.	มิย.	กค.	สค.	กย.	ตค.	พย.	ธค.	เฉลี่ย
2544	4,348	4,352	4,162	4,050	4,140	4,305	4,380	4,179	4,314	4,298	4,284	4,303	4,260
2545	4,439	4,617	4,574	4,598	4,728	4,793	4,621	4,525	4,538	4,587			4,602
2546			4,535	4,513	4,568	4,710	4,795	4,646	4,678	4,603			4,631
2547		4,795	5,057	5,193	5,284	5,312	5,447	5,834	5,841	5,913			5,408
2548			6,355	6,682	6,688	6,679	6,613	6,582	6,764	6,863			6,653
2549			6,757	6,663	6,663	6,663	6,667	6,705	6,372	5,803			6,537
2550			6,137	6,268	6,230	6,192	6,200	6,200	6,190	6,156			6,197
2551			10,478	13,445	13,297	12,422	12,470	12,088	11,907	11,215			12,165
2552			9,874	9,885	9,906	9,935	10,144	9,770	9,366	8,438			9,665
2553			8,793	7,641	7,823	7,925	8,045	8,273	8,330	8,185			8,127
2554			7,800	8,007	8,045	8,300	8,942	9,402	9,957	10,150			8,825
2555			9,476	10,037	10,824	11,125	10,768	10,657	11,042				10,561
2556													#DIV/0!

สำนักส่งเสริมการค้าสินค้าเกษตร

## ราคาขายส่งข้าวสารเจ้า 100 % ชั้น 2 ตลาดกรุงเทพมหานคร

File : PX006

หน่วย : บาท/100 กก.

ปี	มค.	กพ.	มีค.	เมย.	พค.	มิย.	กค.	สค.	กย.	ตค.	พย.	ธค.	เฉลี่ย
2544	755	748	729	716	720	740	743	724	729	719	741	752	735
2545	807	825	786	797	833	828	782	767	763	782	776	777	794
2546	824	832	806	807	814	826	806	779	766	741	734	759	791
2547	810	815	904	906	896	896	910	950	930	968	1,005	1,046	920
2548	1,069	1,075	1,087	1,135	1,126	1,123	1,108	1,125	1,131	1,134	1,104	1,112	1,111
2549	1,121	1,143	1,142	1,123	1,136	1,157	1,158	1,138	1,118	1,079	1,042	1,047	1,117
2550	1,074	1,085	1,082	1,052	1,063	1,091	1,073	1,072	1,066	1,078	1,119	1,169	1,085
2551	1,185	1,412	1,738	2,613	2,602	2,192	2,176	2,069	2,209	1,959	1,808	1,791	1,980
2552	1,845	1,966	1,911	1,758	1,767	1,805	1,843	1,713	1,686	1,555	1,707	1,882	1,787
2553	1,807	1,718	1,589	1,446	1,404	1,390	1,332	1,358	1,367	1,352	1,473	1,522	1,480
2554	1,483	1,517	1,378	1,352	1,356	1,471	1,530	1,593	1,717	1,767	1,814	1,712	1,558
2555	1,594	1,568	1,587	1,638	1,796	1,821	1,733	1,722	1,703	1,671	1,685	1,681	1,683
2556	1,685	1,672	1,595										1,651

## ราคาขายส่งข้าวสารเจ้า 5% ตลาดกรุงเทพมหานคร

หน่วย : บาท/100 กก.

ปี	มค.	กพ.	มีค.	เมย.	พค.	มิย.	กค.	สค.	กย.	ตค.	พย.	ธค.	เฉลี่ย
2544	730	724	700	671	675	694	707	696	710	702	714	726	704
2545	785	800	764	773	803	799	758	745	740	751	751	750	768
2546	794	797	782	783	785	795	774	747	739	721	714	732	764
2547	777	778	873	881	871	876	889	925	906	937	979	1,026	893
2548	1,049	1,055	1,066	1,115	1,106	1,103	1,088	1,105	1,107	1,108	1,079	1,088	1,089
2549	1,095	1,119	1,117	1,090	1,106	1,127	1,128	1,108	1,088	1,050	1,013	1,022	1,089
2550	1,050	1,051	1,038	1,018	1,031	1,061	1,039	1,038	1,027	1,051	1,096	1,135	1,053
2551	1,148	1,365	1,696	2,524	2,417	2,105	2,093	2,018	2,149	1,818	1,711	1,682	1,894
2552	1,705	1,866	1,809	1,656	1,663	1,734	1,748	1,625	1,595	1,495	1,619	1,774	1,691
2553	1,707	1,607	1,448	1,294	1,282	1,275	1,255	1,296	1,317	1,302	1,419	1,466	1,389
2554	1,433	1,471	1,338	1,305	1,306	1,421	1,480	1,543	1,667	1,717	1,765	1,662	1,509
2555	1,544	1,518	1,537	1,600	1,774	1,801	1,700	1,689	1,673	1,642	1,645	1,626	1,646
2556	1,635	1,625	1,551										1,604

## ราคาขายส่งปลายข้าวขาว A-1เลิศ (ใหม่) ตลาดกรุงเทพมหานคร

หน่วย : บาท/100 กก.

ปี	มค.	กพ.	มีค.	เมย.	พค.	มิย.	กค.	สค.	กย.	ตค.	พย.	ธค.	เฉลี่ย
2544	534	524	497	501	522	545	585	589	612	602	541	541	549
2545	581	588	596	595	591	586	580	579	595	642	631	609	598
2546	595	591	570	560	556	584	578	583	584	581	583	600	580
2547	630	665	767	788	807	817	802	821	787	765	805	810	772
2548	829	841	836	838	830	818	813	825	836	846	812	800	827
2549	780	787	783	791	771	771	764	772	791	778	747	775	776
2550	829	870	861	822	800	821	829	847	880	950	996	1,074	882
2551	1,123	1,326	1,570	2,212	1,916	1,554	1,490	1,226	1,219	985	869	870	1,363
2552	905	977	1,004	1,008	939	954	960	889	887	852	993	1,175	962
2553	1,255	1,217	1,078	961	941	936	984	1,056	1,150	1,156	1,145	1,119	1,083
2554	1,120	1,180	1,131	1,104	1,130	1,168	1,226	1,290	1,389	1,395	1,600	1,603	1,278
2555	1,528	1,535	1,562	1,595	1,665	1,661	1,621	1,572	1,555	1,555	1,538	1,531	1,577
2556	1,535	1,535	1,497										1,522

สำนักส่งเสริมการค้าสินค้าเกษตร



## ราคาขายส่งข้าวสารเจ้า 25% ในตลาดกรุงเทพมหานคร

px006-2

หน่วย : บาท/100 กก.

ปี	มค.	กพ.	มีค.	เมย.	พค.	มิย.	กค.	สค.	กย.	ตค.	พย.	ธค.	เฉลี่ย
2544	683	675	648	626	634	655	675	670	684	676	670	680	665
2545	733	748	721	728	749	746	713	704	702	725	723	717	726
2546	746	762	730	729	732	743	735	707	705	689	681	694	721
2547	734	746	844	853	849	854	866	900	875	874	904	965	855
2548	984	994	1,000	1,030	1,021	1,018	1,004	1,020	1,022	1,024	994	1,003	1,009
2549	1,016	1,034	1,032	1,006	993	993	998	983	981	969	948	971	994
2550	998	998	979	953	958	982	979	981	983	998	1,058	1,102	997
2551	1,147	1,350	1,681	2,454	2,402	2,062	2,027	1,845	1,896	1,587	1,355	1,408	1,768
2552	1,533	1,566	1,535	1,433	1,417	1,477	1,487	1,377	1,357	1,280	1,399	1,658	1,460
2553	1,480	1,405	1,323	1,178	1,171	1,165	1,167	1,216	1,259	1,255	1,325	1,354	1,275
2554	1,330	1,373	1,266	1,235	1,236	1,335	1,392	1,456	1,575	1,609	1,712	1,663	1,432
2555	1,514	1,488	1,500	1,557	1,738	1,761	1,665	1,649	1,634	1,615	1,609	1,596	1,611
2556	1,605	1,596	1,521										1,574

## ราคาขายส่งข้าวหนึ่ง 100 % ตลาดกรุงเทพมหานคร

หน่วย : บาท/100 กก.

ปี	มค.	กพ.	มีค.	เมย.	พค.	มิย.	กค.	สค.	กย.	ตค.	พย.	ธค.	เฉลี่ย
2544	777	730	702	712	735	782	872	857	906	886	803	755	793
2545	793	799	769	761	771	766	751	760	766	790	797	757	773
2546	777	780	762	766	762	784	786	766	760	750	734	726	763
2547	753	787	882	916	933	926	924	995	975	985	1,001	1,037	926
2548	1,057	1,065	1,061	1,132	1,114	1,110	1,090	1,111	1,133	1,133	1,089	1,078	1,098
2549	1,081	1,108	1,108	1,095	1,096	1,123	1,143	1,131	1,124	1,095	1,066	1,057	1,102
2550	1,065	1,065	1,078	1,068	1,062	1,091	1,082	1,078	1,078	1,103	1,175	1,225	1,098
2551	1,248	1,523	1,870	2,751	2,799	2,354	2,344	2,162	2,205	1,892	1,759	1,783	2,058
2552	1,855	2,029	1,976	1,805	1,807	1,946	1,949	1,817	1,907	1,745	1,778	1,882	1,875
2553	1,865	1,779	1,573	1,364	1,352	1,375	1,390	1,481	1,510	1,468	1,506	1,488	1,513
2554	1,494	1,527	1,399	1,395	1,383	1,467	1,513	1,630	1,743	1,755	1,755	1,706	1,564
2555	1,557	1,612	1,722	1,751	1,831	1,804	1,700	1,762	1,740	1,719	1,681	1,619	1,708
2556	1,663	1,640	1,542										1,615

สำนักส่งเสริมการค้าสินค้าเกษตร

## ราคาขายส่งข้าวเหนียว 10% เมล็ดยาว ตลาดกรุงเทพมหานคร

PX007-2

หน่วย : บาท/100 กก.

ปี	มค.	กพ.	มีค.	เมษ.	พค.	มิย.	กค.	สค.	กย.	ตค.	พย.	ธค.	เฉลี่ย
2544	1,071	1,030	996	986	985	1,020	1,024	996	985	868	895	891	979
2545	946	929	945	968	1,040	1,047	1,079	1,095	1,138	1,141	1,156	1,145	1,052
2546	1,141	1,163	1,165	1,165	1,165	1,166	1,156	1,371	1,391	1,405	1,239	1,260	1,232
2547	1,305	1,279	1,265	1,265	1,244	1,235	1,235	1,224	1,127	1,098	1,135	1,120	1,211
2548	1,147	1,150	1,150	1,150	1,150	1,150	1,150	1,150	1,150	1,150	1,095	1,090	1,140
2549	1,247	1,264	1,270	1,286	1,340	1,399	1,688	1,741	1,837	1,961	2,044	2,010	1,591
2550	2,023	2,040	2,040	2,040	2,115	2,130	2,130	2,248	2,450	2,325	1,718	1,661	2,077
2551	1,488	1,526	1,655	2,141	1,761	1,594	1,503	1,444	1,405	1,364	1,298	1,325	1,542
2552	1,305	1,387	1,390	1,377	1,370	1,358	1,395	1,367	1,445	1,439	1,757	2,280	1,489
2553	2,205	2,069	1,966	2,119	2,361	2,335	2,813	2,955	2,955	2,955	2,994	2,573	2,525
2554	2,635	2,683	2,820	2,699	2,505	2,598	2,655	2,698	2,641	2,555	2,555	2,425	2,622
2555	2,429	2,376	2,312	2,273	2,355	2,313	2,205	2,245	2,267	2,203	2,170	2,200	2,279
2556	2,470	2,495	2,461										2,475

## ราคาขายส่งปลายข้าวเหนียว A-1 ตลาดกรุงเทพมหานคร

หน่วย : บาท/100 กก.

ปี	มค.	กพ.	มีค.	เมษ.	พค.	มิย.	กค.	สค.	กย.	ตค.	พย.	ธค.	เฉลี่ย
2544	731	870	869	891	926	966	952	843	817	790	680	709	837
2545	756	774	810	807	814	795	812	822	831	844	808	853	811
2546	857	858	845	845	845	817	821	863	904	846	848	865	851
2547	882	867	865	885	885	885	885	886	905	858	833	835	873
2548	844	845	865	915	868	865	865	875	875	875	875	905	873
2549	912	983	1,072	1,143	1,145	1,204	1,311	1,384	1,532	1,662	1,704	1,661	1,309
2550	1,640	1,640	1,629	1,590	1,590	1,590	1,557	1,585	1,399	1,231	1,266	1,250	1,497
2551	1,196	1,346	1,476	1,795	1,505	1,319	1,253	1,202	1,171	1,021	943	982	1,267
2552	985	1,091	1,103	1,085	1,055	1,055	1,063	1,102	1,191	1,235	1,403	1,603	1,164
2553	1,605	1,605	1,610	1,721	1,811	1,892	2,075	2,225	2,390	2,405	2,405	2,235	1,998
2554	2,205	2,205	2,205	2,196	2,096	2,172	2,219	2,231	2,292	2,231	2,255	2,088	2,200
2555	2,055	1,965	1,953	1,723	1,655	1,662	1,655	1,655	1,705	1,641	1,605	1,621	1,741
2556	1,681	1,715	1,745										1,714

สำนักส่งเสริมการค้าสินค้าเกษตร

## ราคาขายส่งข้าวสารหอมมะลิ 100% ชั้น 2 ในตลาดกรุงเทพมหานคร

PX007-3

หน่วย : บาท/100 กก.

ปี	มค.	กพ.	มีค.	เมษ.	พค.	มิย.	กค.	สค.	กย.	ตค.	พย.	ธค.	เฉลี่ย
2544	1,443	1,345	1,306	1,297	1,227	1,145	1,117	996	952	1,032	1,088	1,031	1,165
2545	1,021	1,053	1,044	1,050	1,105	1,219	1,309	1,311	1,345	1,275	1,278	1,252	1,189
2546	1,359	1,440	1,686	1,811	1,837	1,862	1,855	1,972	2,074	1,888	1,865	1,675	1,777
2547	1,856	1,766	1,760	1,743	1,681	1,606	1,477	1,454	1,379	1,427	1,510	1,510	1,597
2548	1,512	1,540	1,540	1,540	1,523	1,471	1,460	1,502	1,501	1,500	1,468	1,465	1,502
2549	1,465	1,538	1,590	1,590	1,618	1,668	1,809	1,825	1,816	1,804	1,621	1,670	1,668
2550	1,782	1,790	1,790	1,780	1,746	1,747	1,750	1,750	1,750	1,765	1,855	1,955	1,788
2551	2,043	2,227	2,416	3,322	3,214	2,729	2,637	2,419	2,459	2,434	2,471	2,465	2,570
2552	2,505	2,676	2,727	2,705	2,680	2,773	2,952	3,042	3,144	3,197	2,775	3,100	2,856
2553	3,049	2,988	2,931	2,899	2,849	2,741	2,859	2,904	3,040	2,940	2,793	2,698	2,891
2554	2,646	2,580	2,522	2,516	2,590	2,687	2,859	2,894	3,035	3,054	3,146	2,948	2,790
2555	2,916	2,931	2,925	2,829	2,954	3,052	3,000	3,118	3,230	3,190	3,029	3,033	3,017
2556	3,237	3,292	3,238										3,256

## ราคาขายส่งปลายข้าวสารหอมมะลิในตลาดกรุงเทพมหานคร

หน่วย : บาท/100 กก.

ปี	มค.	กพ.	มีค.	เมษ.	พค.	มิย.	กค.	สค.	กย.	ตค.	พย.	ธค.	เฉลี่ย
2544	572	582	624	651	692	757	781	810	802	805	712	685	706
2545	722	704	682	680	671	672	680	697	713	712	697	670	692
2546	636	650	628	605	614	639	642	673	705	704	678	728	659
2547	828	953	1,001	1,037	1,067	995	950	963	850	833	894	887	938
2548	913	909	881	875	868	846	850	907	899	898	869	823	878
2549	800	833	839	828	813	848	869	870	886	866	834	856	845
2550	895	930	925	958	955	993	996	1,008	1,027	1,034	1,116	1,201	1,003
2551	1,263	1,442	1,635	2,298	2,055	1,688	1,700	1,593	1,767	1,795	1,388	1,192	1,651
2552	1,305	1,528	1,647	1,633	1,584	1,610	1,605	1,488	1,250	1,132	1,272	1,403	1,455
2553	1,363	1,330	1,176	1,127	1,025	1,026	1,069	1,158	1,251	1,214	1,207	1,189	1,178
2554	1,159	1,187	1,152	1,197	1,261	1,314	1,352	1,437	1,508	1,495	1,595	1,611	1,356
2555	1,616	1,680	1,704	1,757	1,812	1,805	1,680	1,655	1,696	1,642	1,592	1,576	1,685
2556	1,599	1,625	1,616										1,613

สำนักส่งเสริมการค้าสินค้าเกษตร

## ราคาขายส่งข้าวหอมปทุมธานี ตลาดกรุงเทพมหานคร

PX009

หน่วย : บาท/100 กก.

ปี	มค.	กพ.	มีค.	เมย.	พค.	มิย.	กค.	สค.	กย.	ตค.	พย.	ธค.	เฉลี่ย
2547	-	-	-	-	1,111	990	971	1,000	1,162	1,117	1,150	1,150	1,081
2548	1,150	1,150	1,150	1,150	1,150	1,150	1,150	1,180	1,190	1,190	1,190	1,190	1,166
2549	1,209	1,234	1,290	1,290	1,290	1,388	1,481	1,490	1,490	1,487	1,351	1,290	1,358
2550	1,373	1,390	1,368	1,290	1,284	1,280	1,280	1,186	1,170	1,183	1,321	1,388	1,293
2551	1,484	1,749	2,393	2,911	2,754	2,455	2,320	2,202	2,328	2,231	2,105	2,159	2,258
2552	2,205	2,413	2,393	2,258	2,364	2,435	2,494	2,230	2,185	1,988	2,291	2,590	2,321
2553	2,545	2,447	2,156	2,044	2,093	2,103	2,238	2,228	2,333	2,327	2,456	2,246	2,268
2554	2,215	2,213	1,989	1,851	1,796	2,031	2,076	2,210	2,520	2,724	2,728	2,621	2,248
2555	2,555	2,609	2,695	2,616	2,664	2,705	2,737	2,778	2,837	2,760	2,640	2,599	2,683
2556	2,803	2,889	2,779										2,824

## ราคาขายส่งปลายข้าวหอมปทุมธานี ตลาดกรุงเทพมหานคร

หน่วย : บาท/100 กก.

ปี	มค.	กพ.	มีค.	เมย.	พค.	มิย.	กค.	สค.	กย.	ตค.	พย.	ธค.	เฉลี่ย
2547	-	-	-	-	901	880	821	840	806	798	844	862	844
2548	882	893	851	845	843	823	820	847	848	848	836	815	846
2549	789	800	817	811	792	809	818	818	826	825	782	793	807
2550	844	891	918	898	886	909	915	928	952	976	1,063	1,133	943
2551	1,202	1,392	1,594	2,232	1,961	1,623	1,642	1,429	1,589	1,560	1,119	1,055	1,533
2552	1,155	1,366	1,554	1,478	1,406	1,450	1,443	1,275	1,055	959	1,124	1,271	1,295
2553	1,293	1,265	1,107	1,024	964	957	1,011	1,093	1,166	1,181	1,145	1,142	1,112
2554	1,127	1,178	1,135	1,144	1,205	1,249	1,299	1,364	1,455	1,440	1,594	1,612	1,317
2555	1,609	1,653	1,665	1,708	1,755	1,755	1,620	1,645	1,658	1,630	1,564	1,540	1,650
2556	1,564	1,600	1,565										1,576

## ราคาข้าวเปลือกหอมปทุมธานี ที่โรงสีรับซื้อในส่วนภูมิภาค

หน่วย : บาท/ตัน

ปี	มค.	กพ.	มีค.	เมย.	พค.	มิย.	กค.	สค.	กย.	ตค.	พย.	ธค.	เฉลี่ย
2547	-	-	-	-	-	-	-	-	5,810	5,968	6,220	6,221	6,055
2548	6,417	6,541	6,485	6,500	6,500	6,547	6,550	6,600	6,600	6,626	6,700	6,700	6,564
2549	6,700	6,880	6,800	6,750	6,750	6,780	6,845	7,159	7,050	6,686	6,532	6,521	6,788
2550	7,026	7,400	7,386	7,011	6,617	6,624	6,600	6,600	6,600	6,616	6,991	7,447	6,910
2551	7,582	9,032	11,587	14,450	13,766	10,902	12,650	11,925	12,118	11,514	9,743	9,725	11,250
2552	10,980	11,224	11,695	10,683	10,450	11,123	12,477	10,320	9,764	8,929	9,884	11,955	10,790
2553	11,850	11,330	10,400	9,612	9,765	9,940	10,868	10,524	11,385	11,392	12,003	11,097	10,847
2554	10,639	10,974	10,015	9,232	9,149	10,110	10,992	11,109	11,842	12,830	13,044	12,813	11,062
2555	12,125	12,318	12,495	12,771	12,790	12,800	12,488	12,801	13,316	12,998	12,786	12,925	12,718
2556	13,106	13,620	13,700										13,475



## มันสำปะหลัง

๑. ผลผลิตและความต้องการใช้	ปี ๕๐/๕๑	ปี ๕๑/๕๒	ปี ๕๒/๕๓	ปี ๕๓/๕๔	ปี ๕๔/๕๕	ปี ๕๕/๕๖
(ล้านตันหัวมันสด)						
ผลผลิตของไทย	๒๕.๑๖	๓๐.๐๘	๒๒.๐๑	๒๑.๘๖	๒๖.๖๐	๒๗.๕๕
พื้นที่เพาะปลูก (ล้านไร่)	๗.๓๐	๘.๐๑	๗.๓๐	๗.๐๙	๗.๙๑	๗.๙๐
๒. ต้นทุนการผลิตหัวมันสด (บาท/กก.)	๑.๐๘	๑.๒๓	๑.๒๑	๑.๓๖	๑.๗๗	๑.๘๒
๓. ราคา (บาท/กก.)	ปี ๕๑/๕๒	ปี ๕๒/๕๓	ปี ๕๓/๕๔	ปี ๕๔/๕๕	ก.พ.๕๖	มี.ค.๕๖
หัวมันสดคละเกษตรกรขายได้	๑.๗๙	๒.๐๗	๒.๔๘	๒.๐๐	๒.๐๔	๒.๑๙
หัวมันสดเชื้อแป้ง ๒๕% จนครราชสีมา	๑.๙๕	๒.๔๖	๒.๙๒	๒.๔๓	๒.๑๔	๒.๑๖
มันเส้น FOB (US\$/ตัน)	๑๗๖.๐	๑๘๗.๐๑	๒๕๖.๖๕	๒๓๘.๔๘	๒๒๗.๘๒	๒๓๓.๘๐
แป้งมัน FOB (US\$/ตัน)	๓๙๒.๕๐	๔๔๔.๖๒	๕๑๙.๒๐	๔๓๖.๔๖	๔๕๕.๐๐	๔๕๘.๐๐
๔. การส่งออก (ล้านตันผลิตภัณฑ์)	ปี ๕๐/๕๑	ปี ๕๑/๕๒	ปี ๕๒/๕๓	ปี ๕๓/๕๔	ปี ๕๔/๕๕	ปี ๕๕/๕๖
มันเส้น	๑.๕๐	๓.๙๕	๔.๑๑	๓.๒๒	๔.๓๑๓	๒.๔๗๔
มันอัดเม็ด	๑.๙๗	๐.๓๓	๐.๑๖	๐.๐๓	๐.๐๓๗	๐.๐๘๑
แป้งดิบ	๑.๔๗	๑.๘๐	๑.๗๔	๑.๕๘	๒.๒๒๗	๐.๙๗๑
แป้งแปรรูป	๐.๕๑	๐.๖๒	๐.๖๓	๐.๘๖	๐.๗๓๖	๐.๓๔๙
ผลิตภัณฑ์มันสำปะหลังอื่นๆ	๐.๔๐	๐.๔๖	๐.๕๖	๐.๔๐	๐.๖๔๗	๐.๒๒๘
รวม	๕.๘๕	๗.๑๖	๗.๒๐	๖.๑๐	๗.๙๖๑	๕.๑๐๔

### ๕. มาตรการปี ๒๕๕๔/๕๕

คณะรัฐมนตรีได้มีมติเมื่อ ๑๕ ม.ค.๕๕ รับทราบกรอบราคา ปริมาณ ระยะเวลา วิธีการ หลักเกณฑ์ และเงื่อนไขการดำเนินการโครงการแทรกแซงตลาดมันสำปะหลัง ปี ๒๕๕๔/๕๕ โดยให้รับจํานํา หัวมันสด ๑๐ ล้านตัน ตั้งแต่ ๑ ก.พ. - ๓๑ พ.ค.๕๕ ราคารับจํานํา กก.ละ ๒.๗๕ บาท ปรับเพิ่มเติมลง ๐.๐๕ บาท/กก. เป็น กก.ละ ๒.๗๐ บาท ในเดือน พ.ค.๕๕

คณะรัฐมนตรีได้มีมติเมื่อวันที่ ๑๐ เม.ย.๕๕ อนุมัติในหลักการโครงการรับซื้อผลิตภัณฑ์มันสำปะหลัง ปี ๒๕๕๔/๕๕ ตามที่กระทรวงพาณิชย์เสนอ โดยในส่วนของค่าใช้จ่ายต่างๆ ในการดำเนินโครงการให้กระทรวงพาณิชย์ขอตกลงในรายละเอียดในส่วนที่เกี่ยวข้องกับกระทรวงการคลังและสำนักงบประมาณก่อนดำเนินการต่อไป และให้กระทรวงพาณิชย์รายงานข้อมูลการรับซื้อผลิตภัณฑ์มันสำปะหลังจากลานมันและโรงแป้งให้คณะรัฐมนตรีทราบเป็นระยะๆ ทั้งนี้ ให้กระทรวงพาณิชย์เร่งระบายนํ้ามันเส้นและแป้งมันจากสต็อกของรัฐบาลที่รับจํานําได้ตามโครงการแทรกแซงตลาดมันสำปะหลังปี ๒๕๕๔/๕๕ ด้วย และเมื่อจะจําหน่ายผลิตภัณฑ์มันสำปะหลังดังกล่าว ให้กระทรวงพาณิชย์นำข้อมูลราคาจําหน่ายเสนอคณะรัฐมนตรีก่อนดำเนินการจําหน่ายและให้รับความเห็นของสำนักงานคณะกรรมการพัฒนาการเศรษฐกิจและสังคมแห่งชาติไปพิจารณาดำเนินการด้วย

มติคณะกรรมการนโยบายมันสำปะหลังเมื่อวันที่ ๓๐ พ.ค.๕๕ อนุมัติให้ขยายระยะเวลารับจํานํา มันสำปะหลัง โครงการแทรกแซงตลาดมันสำปะหลัง ปี ๒๕๕๔/๕๕ ออกไปอีก ๑ เดือน จากเดิมสิ้นสุดวันที่ ๓๑ พ.ค.๕๕ เป็นสิ้นสุดวันที่ ๓๐ มิ.ย.๕๕ ราคารับจํานําหัวมันสดเชื้อแป้ง ๒๕% กก.ละ ๒.๗๐ บาท ส่วนหลักเกณฑ์ เงื่อนไขการดำเนินการอื่นๆให้เป็นไปตามเดิม

ผลการดำเนินการ สรุปปริมาณรับจํานําตั้งแต่วันที่ ๑ ก.พ. - ๒๐ ธ.ค.๕๕ มีผู้ประกอบการลานมันเข้าร่วมโครงการ ๕๗๗ ราย โรงแป้ง ๕๑ ราย จํานวนลานมันที่เปิดรับจํานํา ๕๕๐ ราย โรงแป้ง ๕๐ ราย ปริมาณรับจํานําหัวมันสดรวมทั้งสิ้น ๙.๗๔๖ ล้านตัน แยกเป็นลานมัน ๖.๑๗๔ ล้านตัน และโรงแป้ง ๓.๕๗๑ ล้านตัน

### ๖. สถานการณ์ปี ๒๕๕๕/๕๖

#### ๖.๑ ในประเทศ

ผลผลิตฤดูกาลผลิตปี ๕๕/๕๖ สศก.ประมาณการผลผลิต ๒๗.๕๕ ล้านตัน (เพิ่มขึ้นร้อยละ ๓.๕๗) ผลผลิตฤดูกาลใหม่เริ่มออกสู่ตลาดเพิ่มขึ้น ขณะนี้ผลผลิตฤดูกาลใหม่ออกสู่ตลาดแล้วร้อยละ ๗๗.๕๒ หรือประมาณ

๒๑.๓๖ ล้านตัน ปริมาณผลผลิตที่คาดว่าจะออกสู่ตลาดจริงลดลงจากที่ประมาณการไว้เดิม เนื่องจากช่วงที่ผ่านมาประสบปัญหาภัยแล้งทำให้ผลผลิตเฉลี่ยต่อไร่ลดลง จึงอาจไม่เพียงพอต่อความต้องการใช้ในประเทศ ปัจจุบัน ราคาหัวมันสด (เชื้อแป้ง ๒๕%) ที่เกษตรกรจำหน่ายได้ จ.นครราชสีมา ปรับตัวสูงขึ้น อยู่ที่ กก.ละ ๒.๑๖ บาท การส่งออกผลิตภัณฑ์มันเส้น มีการส่งออกมากขึ้นซึ่งเป็นเพราะราคามันเส้นในปัจจุบันเริ่มปรับสูงขึ้นเนื่องจากผลผลิตต่อไร่ลดลงกว่าที่ สศก. ได้คาดการณ์ไว้ ประกอบกับโครงการแทรกแซงตลาดมันสำปะหลังของรัฐบาล ทำให้ผลผลิตส่วนใหญ่ส่งเข้ารัฐบาลมากกว่าเอกชน

## ๖.๒ ต่างประเทศ

การส่งออกผลิตภัณฑ์มันเส้นของไทย เดือน มค.-กพ.๕๖ มันเส้น ๑.๐๙๑ ล้านตัน มูลค่า ๗,๔๑๐.๕๗ ล้านบาท เพิ่มขึ้นจากช่วงเดียวกันของปี ๕๕ (มค.-กพ.๕๕) ร้อยละ ๒๒.๑๗ มันอัดเม็ด ๑๙,๓๒๐ ตัน มูลค่า ๑๓๒.๓๙ ล้านบาท เพิ่มขึ้นจากช่วงเดียวกันของปี ๕๕ (มค.-กพ.๕๕) ร้อยละ ๑,๖๘๘.๘๙ แป้งมัน ๐.๕๐๗ ล้านตัน มูลค่า ๗,๙๖๗.๑๙ ล้านบาท เพิ่มขึ้นจากช่วงเดียวกันของปี ๕๕ (มค.-กพ.๕๕) ร้อยละ ๒๔.๒๖ ทั้งนี้ การส่งออกผลิตภัณฑ์ มันเส้น โดยราคาจำหน่าย F.O.B. เฉลี่ยเดือน มี.ค.๕๖ ต้นละ ๒๓๓.๘๐ เหรียญสหรัฐ เพิ่มขึ้นจากเดือน กพ.๕๖ ร้อยละ ๒.๖๒ ด้านแป้งมัน ราคา F.O.B. เฉลี่ยเดือน มี.ค.๕๖ ต้นละ ๔๕๘.๐๐ เหรียญสหรัฐ เพิ่มขึ้นจากเดือน กพ.๕๖ ร้อยละ ๐.๖๖ ด้านมันอัดเม็ด คู่ค้าเริ่มสอบถามเข้ามามากขึ้น แต่ยังไม่มีการสั่งซื้อมากนัก

## ๗. มาตรการปี ๒๕๕๕/๕๖

### ๗.๑ มติคณะกรรมการนโยบายมันสำปะหลังเมื่อวันที่ ๒๒ สิงหาคม ๒๕๕๕

อนุมัติกรอบ ราคา ปริมาณ ระยะเวลา วิธีการ หลักเกณฑ์และเงื่อนไขการดำเนินการตามโครงการแทรกแซงตลาดมันสำปะหลังปี ๒๕๕๕/๕๖ ๑) กำหนดราคารับจำหน่ายหัวมันสดเชื้อแป้ง ๒๕% กก.ละ ๒.๕๐ บาท (ต.ค.๕๕) ปรับเพิ่มเติมเดือนละ ๐.๐๕ บาท/กก. จนถึง มี.ค.๕๖ ที่ กก.ละ ๒.๗๕ บาท ๒) ปริมาณรับจำหน่ายหัวมันสด ๑๕ ล้านตัน ไม่เกิน ๒๐๐ ตัน/ราย ๓) ระยะเวลาจำหน่าย ๑ ต.ค.๕๕ - ๓๑ มี.ค.๕๖ ๔) ระยะเวลาไถ่ถอนภายใน ๓ เดือน นับถัดจากเดือนที่รับจำหน่าย ๕) ระยะเวลาโครงการ ต.ค.๕๕ - ก.ย.๕๖

### ๗.๒ มติคณะกรรมการนโยบายมันสำปะหลัง ๑ ต.ค.๕๕ เห็นชอบให้มีคำสั่งแต่งตั้ง

๑. คณะอนุกรรมการกำกับดูแลการแทรกแซงตลาดมันสำปะหลัง
๒. คณะอนุกรรมการกำกับดูแลการแทรกแซงตลาดมันสำปะหลัง ระดับจังหวัด
๓. คณะอนุกรรมการตรวจสอบและติดตามการแทรกแซงตลาดมันสำปะหลัง
๔. คณะอนุกรรมการติดตามกำกับดูแลและให้ความเป็นธรรมแก่เกษตรกร ณ จุดรับจำหน่าย
๕. คณะอนุกรรมการระบายผลิตภัณฑ์มันสำปะหลัง

## ๘. มติคณะรัฐมนตรีเมื่อวันที่ ๒๐ พฤศจิกายน ๒๕๕๕

อนุมัติให้เริ่มดำเนินโครงการแทรกแซงตลาดมันสำปะหลัง ปี ๒๕๕๕/๕๖ ตั้งแต่วันที่ ๑ ต.ค.๕๕ - ๓๑ มี.ค.๕๖ ราคาจำหน่ายเดือน ต.ค.๕๕ กก.ละ ๒.๖๐ บาท ปรับเพิ่มเติมเดือนละ ๐.๐๕ บาท/กก. เป้าหมายปริมาณรับจำหน่ายหัวมันสด ๑๐ ล้านตัน

## ๙. ผลการดำเนินโครงการแทรกแซงตลาดมันสำปะหลัง ปี ๒๕๕๕/๕๖

ขณะนี้มีลานมันที่สมัครเข้าร่วมโครงการฯ ๖๖๔ ราย เปิดจุดรับจำหน่ายแล้ว ๖๑๗ จุด โรงแปงสมัครเข้าร่วมโครงการฯ ๕๕ ราย เปิดจุดรับจำหน่ายแล้ว ๕๕ จุด (ณ ๓๑ มี.ค.๕๖) ปริมาณรับจำหน่ายหัวมันสด ๙,๘๕๗,๗๐๙ ตัน แยกเป็นลานมัน ๖,๐๙๘,๓๐๙ ตัน โรงแปง ๓,๗๕๙,๔๐๐ ตัน (ณ ๒๕ มี.ค.๕๖) ธ.ก.ส. ได้จ่ายเงินให้แก่เกษตรกรที่จำหน่ายมันสำปะหลังแล้ว ๑๕๐,๘๗๗ สัญญา เป็นเงิน ๑๙,๘๘๘.๔๘ ล้านบาท

	ต.ค.	พ.ย.	ธ.ค.	ม.ค.	ก.พ.	มี.ค.	เม.ย.	พ.ค.	มิ.ย.	ก.ค.	ส.ค.	ก.ย.	เฉลี่ย
<b>1. ราคามันสดเกษตรกรขายได้ : สำนักงานเศรษฐกิจการเกษตร</b>													
2547/48	1.04	1.10	1.20	1.30	1.39	1.48	1.47	1.40	1.30	1.30	1.40	1.30	1.33
2548/49	1.21	1.27	1.40	1.37	1.38	1.36	1.30	0.99	0.99	0.96	0.94	0.94	1.29
2549/50	0.87	1.00	1.13	1.12	1.16	1.23	1.21	1.25	1.35	1.52	1.72	1.79	1.28
2550/51	1.72	1.62	1.82	1.99	2.09	2.20	2.23	2.13	2.00	1.93	1.76	1.53	1.92
2551/52	1.40	1.28	1.14	1.16	1.16	1.19	1.13	1.11	1.13	1.21	1.25	1.20	1.20
2552/53	1.24	1.45	1.79	1.93	1.78	1.88	2.10	2.18	2.28	2.61	2.95	2.55	2.06
2553/54	2.40	2.57	2.73	2.82	2.96	2.93	2.69	2.55	2.20	2.02	1.99	1.92	2.48
2554/55	1.69	2.22	2.45	2.25	1.88	1.75	1.80	1.89	1.94	1.90	2.07	2.21	2.00
2555/56	2.10	2.25	2.12	2.01	2.04	2.19							2.12
<b>2. ราคามันสดเชื่อมโยง 25% จนครราชสีมา</b>													
2548/49	1.45	1.46	1.52	1.43	1.41	1.32	1.27	1.18	1.17	1.12	1.06	1.06	1.29
2549/50	1.06	1.15	1.18	1.18	1.21	1.28	1.33	1.47	1.59	1.69	1.74	1.85	1.39
2550/51	1.87	1.81	1.91	2.06	2.22	2.33	2.33	2.18	1.98	1.97	1.78	1.62	2.01
2551/52	1.46	1.41	1.38	1.22	1.20	1.18	1.25	1.30	1.36	1.43	1.41	1.42	1.34
2552/53	1.54	1.75	1.95	1.97	1.96	2.29	2.60	2.73	2.96	3.35	3.38	3.11	2.47
2553/54	2.98	3.12	3.10	3.14	3.26	3.29	3.20	2.96	2.70	2.59	2.42	2.23	2.92
2554/55	2.38	2.76	2.65	2.38	2.30	2.30	2.32	2.36	2.53	2.41	2.40	2.40	2.43
2555/56	2.45	2.48	2.30	2.18	2.14	2.16							2.29
<b>3. ราคาส่งออก เอฟ.ไอ.บี.มันเส้น</b>													
2548/49	4.56	4.35	4.21	4.02	4.04	3.75	3.86	3.95	4.35	4.37	4.25	4.25	4.16
2549/50	4.22	3.94	4.20	3.96	3.97	3.96	3.93	4.28	4.39	4.63	4.94	5.24	4.31
2550/51	5.56	5.26	5.48	5.54	5.68	5.76	5.92	5.93	5.91	6.12	6.26	5.49	5.74
2551/52	5.16	4.88	4.44	3.92	4.30	4.47	4.43	4.38	4.37	4.42	4.71	4.81	4.52
2552/53	4.97	5.45	5.63	5.65	5.65	5.92	6.17	6.42	6.54	6.60	6.73	6.73	6.04
2553/54	6.63	6.21	7.24	7.83	8.08	8.43	8.18	8.09	7.98	7.71	7.42	7.55	7.61
2554/55	7.80	7.96	7.89	7.64	7.36	6.81	6.96	7.38	7.32	7.04	7.01	7.17	7.36
2555/56	7.21	7.22	7.12	6.83	6.74	6.87							7.00
<b>4. ราคาส่งออก เอฟ.ไอ.บี.แป้งมัน</b>													
2548/49	9.47	9.19	9.30	8.97	9.01	8.32	8.49	8.32	8.39	8.23	7.77	7.73	8.60
2549/50	7.89	8.45	8.55	8.94	8.97	8.36	9.00	10.13	10.74	10.97	11.13	11.35	9.54
2550/51	11.99	11.58	11.98	12.12	12.66	13.39	13.59	13.07	12.63	12.24	11.25	10.54	12.25
2551/52	9.80	9.65	9.26	8.71	8.25	8.61	9.05	9.25	9.11	9.45	9.48	9.51	9.18
2552/53	9.79	10.90	12.56	13.18	13.18	13.60	14.68	15.33	15.88	18.93	19.12	15.98	14.43
2553/54	15.93	16.23	16.68	16.68	16.68	16.93	16.15	15.50	14.66	13.71	13.17	12.60	15.41
2554/55	13.27	13.77	13.93	13.49	13.48	12.89	13.08	13.55	13.58	13.61	13.57	13.57	13.48
2555/56	13.63	13.81	13.64	13.45	13.45	13.50							13.58

ที่มา : สำนักงานเศรษฐกิจการเกษตร , กรมการค้าภายใน , สมาคมการค้ามันสำปะหลังไทย

ปริมาณการส่งออกมันสำปะหลัง

	ต.ค.	พ.ย.	ธ.ค.	ม.ค.	ก.พ.	มี.ค.	เม.ย.	พ.ค.	มิ.ย.	ก.ค.	ส.ค.	ก.ย.	รวม
<b>1. ปริมาณการส่งออกมันเส้น</b>													
2548/49	136,728	273,082	316,322	294,264	407,051	283,804	171,660	258,455	313,228	486,538	258,133	306,519	3,505,784
2549/50	342,132	322,559	376,015	618,400	471,790	264,246	191,913	276,728	266,874	190,478	142,264	844,518.85	3,547,850
2550/51	34,285	88,971	227,417	155,375	223,935	226,306	135,789	42,474	81,263	95,649	136,233	48,606	1,496,304
2551/52	73,650	21,582	230,805	89,152	193,852	208,220	293,064	161,220	271,407	312,361	351,277	546,252	2,752,842
2552/53	448,978	404,876	667,665	362,782	485,874	574,577	663,223	406,744	390,083	180,963	201,002	245,477	5,032,244
2553/54	117,666	181,210	247,863	322,979	414,316	476,925	81,402	414,566	135,259	234,876	368,168	166,305	3,161,535
2554/55	234,400	237,068	611,534	335,055	558,583	143,319	504,954	415,399	173,324	220,817	677,800	201,396	4,313,649
2555/56	412,309	474,296	496,756	491,038	600,066								2,474,465
<b>2. ปริมาณการส่งออกแป้งมันดิบ</b>													
2548/49	121,710	109,907	88,681	119,783	130,847	133,447	116,149	115,639	126,303	119,528	158,416	136,690	1,477,100
2549/50	175,912	183,936	155,158	144,803	148,018	165,281	150,681	112,611	94,718	80,061	96,531	118,338	1,626,048
2550/51	120,170	110,850	132,230	114,032	229,048	138,746	89,023	94,437	101,393	111,620	106,874	124,279	1,472,702
2551/52	117,707	76,664	78,790	72,914	112,973	140,661	133,786	134,380	132,936	141,224	168,598	147,381	1,458,014
2552/53	237,147	188,308	187,890	193,985	208,452	205,142	188,353	127,158	109,976	92,210	98,325	106,498	1,943,444
2553/54	121,436	145,159	144,860	109,701	147,535	168,195	126,177	110,530	108,529	150,799	193,099	54,846	1,580,866
2554/55	214,634	207,929	164,486	142,791	161,679	202,940	154,784	228,206	184,001	188,842	212,405	164,566	2,227,263
2555/56	254,398	202,033	141,235	198,821	174,756								971,243
<b>3. ปริมาณการส่งออกแป้งมันแปรรูป</b>													
2548/49	45,758	50,978	46,046	45,621	48,813	65,884	45,164	61,049	43,391	49,570	47,470	52,430	602,174
2549/50	56,268	66,497	59,760	33,981	33,802	40,365	34,101	48,120	45,854	34,932	39,654	33,623	526,957
2550/51	46,829	42,352	35,327	33,760	39,408	44,639	39,620	44,460	36,823	50,566	41,555	53,204	508,543
2551/51	44,049	42,859	34,754	35,369	37,431	53,960	59,438	54,006	54,073	52,096	54,155	51,439	573,628
2552/53	53,193	58,728	54,383	56,995	49,170	63,526	53,228	41,891	54,182	50,229	48,915	46,389	630,829
2553/54	45,231	65,454	55,714	57,492	65,885	72,507	66,302	58,816	67,032	56,148	60,676	189,382	860,639
2554/55	54,837	62,785	51,937	52,327	51,678	68,121	56,928	69,115	63,746	69,699	60,876	73,874	735,923
2555/56	84,512	72,345	57,698	66,220	68,630								349,405

ที่มา : กรมศุลกากร





## ตารางพาราค

	2552	2553	2554	2555	2556 (F)
<b>1. ผลผลิตและความต้องการใช้</b>					
1.1 สต็อกโลก (ล้านตัน)	1.880	1.500	1.530	1.570	na
1.2 ผลผลิตโลก (ล้านตัน)	9.602	10.400	10.540	10.950	11.600
1.3 การใช้ของโลก (ล้านตัน)	9.547	10.780	10.586	10.630	11.100
1.4 ผลผลิตไทย (ล้านตัน)	3.090	3.052	3.349	3.625	3.863
1.5 การใช้ภายในประเทศ (ล้านตัน)	0.399	0.459	0.487	0.530	0.550
1.6 ปริมาณส่งออกของไทย (ล้านตัน)	2.791	2.838	3.061	2.998	0.586**
1.7 สต็อกไทย (ล้านตัน)	0.294	0.227	0.361	0.403*	na
ที่มา : สศก. ,สถาบันวิจัยยาง					
หมายเหตุ (F) = พยากรณ์ , * = ม.ค.-ก.ย. , ** = ม.ค.-ก.พ.56					
<b>2. ต้นทุน (บาท/กก.)</b>	41.47	43.17	52.43	64.19	na

	2552	2553	2554	2555	2556	
<b>3. ราคา (บาท/กก.)</b>						ก.พ. มี.ค. Δ%
3.1 ยางแผ่นดิบชั้น 3 (เกษตรกรขายได้) <sup>1</sup>	58.47	102.76	124.16	89.97	82.29	76.76 ↓ 6.72
3.2 ยางแผ่นดิบชั้น 3 (ตลาดหัดใหญ่) <sup>2</sup>	59.45	106.26	132.25	93.84	84.39	78.84 ↓ 6.58
3.3 ยางแผ่นรมควันชั้น 3 (FOB. กรุงเทพฯ) <sup>3</sup>	66.29	115.38	148.24	106.26	96.18	88.41 ↓ 8.08
3.4 ยางแผ่นรมควันชั้น 3 (FOB. สิงคโปร์) <sup>3</sup>	65.25	112.06	145.21	104.60	95.27	87.24 ↓ 8.43

ที่มา : 1 = สศก. , 2 = สถาบันวิจัยยาง , 3 = สนง.กองทุนสงเคราะห์การทำสวนยาง

#### 4. สภาพปัญหาและการแก้ไขปัญหา

4.1 ในช่วงที่ผ่านมา (ปี 2535 - ปี 2544) ได้เกิดปัญหาราคายางพาราตกต่ำ กระทบวงเกษตรกรและสหกรณ์ โดยองค์การสวนยาง (อสย.) จึงได้แทรกแซงตลาดอย่างต่อเนื่อง โดยใช้เงินกู้จากธนาคารกรุงไทยรวมประมาณ 21,000 ล้านบาท เพื่อใช้หมุนเวียนรับซื้อยางและเกิดภาวะขาดทุนในการดำเนินการ ประมาณ 15,000 ล้านบาท

4.2 จัดตั้งบริษัทร่วมทุนยาง 3 ประเทศ (ไทย อินโดนีเซีย และมาเลเซีย) โดยมีวัตถุประสงค์เพื่อรักษาเสถียรภาพราคายางพาราและผลักดันราคายางพาราให้สูงขึ้นไปสู่ระดับที่เกษตรกรขายยางมีกำไรคุ้มกับการลงทุน ซึ่งเป็นที่คาดว่าจะทำให้ราคายางเคลื่อนไหวอยู่ในเกณฑ์สูงอย่างยั่งยืน ทั้งนี้ กรม.ได้มีมติ (28 เม.ย.46) เห็นชอบให้จัดสรรเงิน 100 ล้านเหรียญสหรัฐฯ หรือ 4,400 ล้านบาท ใช้ลงทุนในบริษัทร่วมทุนฯ

## 5. สถานการณ์ยางพารา ปี 2556

5.1 การผลิต สำนักงานเศรษฐกิจการเกษตร (สศก.) คาดการณ์ผลผลิตยางพารา ปี 2556 ประมาณ 3.863 ล้านตัน เพิ่มขึ้นจากปี 2555 คิดเป็นร้อยละ 6.57 เนื่องจากเนื้อที่กรี๊ดได้เพิ่มขึ้น โดยเฉพาะในภาคเหนือ และภาคตะวันออกเฉียงเหนือ ซึ่งเป็นผลจากการขยายเนื้อที่ปลูกยางในปี 2550 สำหรับผลผลิตต่อไร่เฉลี่ยทั้งประเทศลดลง โดยเฉพาะภาคเหนือและภาคตะวันออกเฉียงเหนือ เนื่องจากต้นยางพาราที่เริ่มกรี๊ดได้เป็นปีแรก มีสัดส่วนมากกว่าต้นยางพาราที่ให้ผลผลิตสูง

5.2 ราคายางพารา เดือนมีนาคม 2556 ราคาขายแผ่นดิบชั้น 3 ที่เกษตรกรขายได้ (สศก.) และราคาราคา ตลาตกลางหาคใหญ่ เฉลี่ย กก.ละ 76.76 บาท และ 78.84 บาท ปรับตัวลดลงจากเดือนที่ผ่านมา คิดเป็น ร้อยละ 6.72 และ 6.58 ตามลำดับ ตามภาวะการค้าที่ชะลอตัว เนื่องจากผู้ประกอบการมียางที่ซื้อไว้ก่อนหน้านี้ ค้างอยู่ในโรงงาน ประกอบกับความต้องการของจีนและญี่ปุ่นน้อยลง จากยังมีสต็อกยางในปริมาณมาก และเงินบาท ที่ยังแข็งค่าอย่างต่อเนื่อง สำหรับราคายางแผ่นรมควัน ชั้น 3 (F.O.B.) ตลาตสิงคโปร์ เฉลี่ย กก.ละ 87.24 บาท ปรับลดลงจากเดือนที่ผ่านมาคิดเป็นร้อยละ 8.43 เนื่องจากราคาน้ำมันอ่อนตัวลง และปัญหาด้านเศรษฐกิจ ถดถอยในหลายประเทศที่ยังไม่คลี่คลาย ทั้งนี้ เทียบกับช่วงเดียวกันของ ปี 2555 ราคายางพาราทั้ง 3 ประเภท ข้างต้นต่ำกว่าคิดเป็นร้อยละ 27.45 , 27.54 และ 27.61 ตามลำดับ

## 6. มาตรการสำคัญในการแก้ไขปัญหาราคายางพารา

### 6.1 การประชุมของ 3 ประเทศผู้ผลิตยางพารารายใหญ่

6.1.1 สภาความร่วมมือด้านยางระหว่างประเทศ (International Tripartite Rubber Cooperation : ITRC) ประกอบด้วย ไทย มาเลเซีย และอินโดนีเซีย มีมติ (29-30 ต.ค.51) (1) เร่งรัดการปลูกทดแทนต้นยางเก่า ของ 3 ประเทศ ในปี 52 จำนวน 1.06 ล้านไร่ จะลดผลผลิตได้ 2.15 แสนตัน (2) ควบคุมพื้นที่ปลูกยางใหม่ให้ ยางล้นตลาด (3) การชะลอการกรี๊ดและขยายยาง (4) สมาคมผู้ค้ายางทั้ง 3 ประเทศจะไม่ลดราคายางที่มีการ ตกกลงไว้กับผู้ซื้อ

6.1.2 บริษัทร่วมทุนยางพาราระหว่างประเทศ (International Rubber Consortium Limited : IRCO) ซึ่งมีผู้ผลิตยางรายใหญ่ 3 ประเทศดังกล่าว ได้มีมติ (13 ธ.ค.51) ให้ลดปริมาณส่งออกยางในปี 52 รวม 700,000 ตัน

6.2 สมาคมประเทศผู้ผลิตยางธรรมชาติ (Association of Natural Rubber Producing Countries : ANRPC) ซึ่งมีสมาชิก ได้แก่ จีน อินเดีย อินโดนีเซีย มาเลเซีย ปาปัวนิวกินี สิงคโปร์ ศรีลังกา ไทย และ เวียดนาม มีมติเห็นชอบในหลักการให้สมาชิก (1) ผลักดันให้เกษตรกรโค่นต้นยางเก่าอายุ 25 ปีขึ้นไป และปลูก ทดแทน พื้นที่เป้าหมาย 1.06 ล้านไร่/ปี (ไทย 4 แสนไร่/ปี ซึ่งปี52 จะลดผลผลิตได้กว่า 80,000 ตันจากที่ผลิต ได้ปีละ 3.06 ล้านตัน) และ (2) ให้ลดจำนวนวันกรี๊ดยาง จากเดิมที่กรี๊ด 3 วัน/สัปดาห์ เหลือ 2 วัน/สัปดาห์

### 6.3 มติคณะรัฐมนตรี

6.3.1 มติ ค.ร.ม. เมื่อวันที่ 17 กุมภาพันธ์ 2552 เห็นชอบให้จัดตั้งคณะกรรมการนโยบาย ยางธรรมชาติ เพื่อเป็นกลไกระดับชาติในการกำกับดูแลสินค้ายางพาราแบบครบวงจร และ มติ ค.ร.ม. เมื่อวันที่ 24 กุมภาพันธ์ 2552 รับทราบองค์ประกอบและอำนาจหน้าที่ของคณะกรรมการฯ ซึ่งมีนายกรัฐมนตรีหรือ รองนายกรัฐมนตรี ที่นายฯ มอบหมายเป็นประธานกรรมการ และเลขาธิการสำนักงานเศรษฐกิจการเกษตร เป็นกรรมการและเลขานุการ

6.3.2 มติ ค.ร.ม. เมื่อวันที่ 4 พฤษภาคม 2553 เห็นชอบร่างยุทธศาสตร์พัฒนาทางพารา พ.ศ.2552-2556 โดยกระทรวงพาณิชย์มีส่วนร่วมในการดำเนินการตามแนวทางและมาตรการ ดังนี้

(1) กลยุทธ์ที่ 2 พัฒนาระบบตลาดภายในประเทศและต่างประเทศ

- แนวทางที่ 1. การพัฒนาระบบตลาดภายในประเทศ

- แนวทางที่ 2. สนับสนุนการตลาดต่างประเทศและขยายตลาดส่งออกยางและ

ผลิตภัณฑ์ยาง

(2) กลยุทธ์ที่ 3 พัฒนาด้านอุตสาหกรรมแปรรูปยาง ผลิตภัณฑ์ยางและไม้ยางพารา

- แนวทาง สนับสนุนการใช้ยางพารา ผลิตภัณฑ์ยางและไม้ยาง

(3) กลยุทธ์ที่ 4 ปรับปรุงระบบบริหารจัดการภาครัฐ

- แนวทางที่ 1 ปรับปรุงกฎหมายและกฎระเบียบที่เป็นข้อจำกัดในการสนับสนุน

อุตสาหกรรมยางในประเทศ

- แนวทางที่ 2 ออกกฎระเบียบเพื่อสนับสนุนการใช้ผลิตภัณฑ์ยางในประเทศ

6.3.3 มติ ค.ร.ม. เมื่อวันที่ 3 สิงหาคม 2553 อนุมัติปรับเพิ่มอัตราการจัดเก็บเงินสงเคราะห์ ตาม พ.ร.บ.กองทุนสงเคราะห์การทำสวนยาง ตามที่กระทรวงเกษตรและสหกรณ์เสนอ ดังนี้

(1) ราคาอย่างไม่เกินกิโลกรัมละ 40 บาท เก็บเงินสงเคราะห์ในอัตรากิโลกรัมละ 90 สตางค์

(2) ราคาอย่างเกินกิโลกรัมละ 40 บาท แต่ไม่เกินกิโลกรัมละ 60 บาท เก็บเงินสงเคราะห์ใน

อัตรากิโลกรัมละ 1.40 บาท

(3) ราคาอย่างเกินกิโลกรัมละ 60 บาท แต่ไม่เกินกิโลกรัมละ 80 บาท เก็บเงินสงเคราะห์ใน

อัตรากิโลกรัมละ 2 บาท

(4) ราคาอย่างเกินกิโลกรัมละ 80 บาท แต่ไม่เกินกิโลกรัมละ 100 บาท เก็บเงินสงเคราะห์

ในอัตรากิโลกรัมละ 3 บาท

(5) ราคาอย่างเกินกิโลกรัมละ 100 บาท เก็บเงินสงเคราะห์ในอัตรากิโลกรัมละ 5 บาท

6.3.4 มติ ครม. เมื่อวันที่ 24 มกราคม 2555 (1) เห็นชอบและอนุมัติตามที่รองนายกรัฐมนตรี (นายกิตติรัตน์ ณ ระนอง) ประธานกรรมการนโยบายยางธรรมชาติเสนอ เพื่อแก้ไขปัญหาราคายางตกต่ำ โดย ดำเนินงานโครงการพัฒนาศักยภาพสถาบันเกษตรกรเพื่อรักษาเสถียรภาพราคายาง วงเงิน 15,000 ล้านบาท (จัดสรรให้สถาบันเกษตรกร 5,000 ล้านบาท เพื่อรับซื้อน้ำยางสด ยางแผ่นดิบ หรือยางก้อนถ้วยมาแปรรูปหรือ ส่งขายให้ อ.ส.ย. และจัดสรรให้ อ.ส.ย. 10,000 ล้านบาท เพื่อแปรรูปยางที่รับซื้อจากสถาบันเกษตรกรนำมา แปรรูปเก็บเข้าสต็อก และนำออกจำหน่ายในช่วงเวลาที่เหมาะสม) ระยะเวลาโครงการ เดือนมกราคม 2555 ถึง มีนาคม 2556 และ (2) แนวทาง การแก้ไขปัญหาระยะสั้น สำหรับยางแผ่นรมควันของสถาบันเกษตรกร ที่ยังไม่สามารถขายได้ วงเงิน 1,039.687 ล้านบาท

6.3.5 มติ ครม. เมื่อวันที่ 17 กรกฎาคม 2555 (1) อนุมัติให้สำนักงบประมาณตั้งงบประมาณ ขาดเขตผลการขาดทุนการดำเนินงานโครงการพัฒนาศักยภาพสถาบันเกษตรกรเพื่อรักษาเสถียรภาพราคายาง (2) ให้คณะกรรมการนโยบายยางธรรมชาติกำหนดกลไกและมาตรการในการดำเนินงาน รวมทั้งกำกับติดตามการ ดำเนินงานโครงการพัฒนาศักยภาพสถาบันเกษตรกรเพื่อรักษาเสถียรภาพราคายางให้มีประสิทธิภาพและเป็นภาระ งบประมาณที่ต้องขาดเขตผลการขาดทุนให้น้อยที่สุด โดยให้พิจารณาถึงช่วงเวลาการเก็บเกี่ยวและระบายสต็อกยาง

ให้เหมาะสม มิให้เกิดปัญหาทางเสื่อมสภาพด้วย และ (3) ให้คณะกรรมการนโยบายยางธรรมชาติ ดำเนินการให้เป็นไปตามมติ ครม. เมื่อวันที่ 29 มีนาคม 2555 เกี่ยวกับการเร่งระบายผลิตผลและการปิดบัญชีโครงการด้วย

6.3.6 มติ ครม. เมื่อวันที่ 28 สิงหาคม 2555 อนุมัติให้องค์การสวนยางกู้เงินจาก ธ.ก.ส. จากวงเงิน 5,000 ล้านบาท ในส่วนของสถาบันเกษตรกร จำนวน 2,000 ล้านบาท ในอัตราดอกเบี้ยร้อยละ 0 เพื่อดำเนินการตามโครงการพัฒนาศักยภาพสถาบันเกษตรกรเพื่อรักษาเสถียรภาพราคาอย่างต่อเนื่อง และมอบหมายให้นายกิตติรัตน์ ณ ระนอง รองนายกรัฐมนตรีและรัฐมนตรีว่าการกระทรวงการคลัง ในฐานะประธานคณะกรรมการนโยบายยางธรรมชาติ ไปหารือร่วมกับหน่วยงานที่เกี่ยวข้องในการจัดทำรายละเอียดยุทธศาสตร์ทั้งในด้านของการจัดระบบสต็อก ปริมาณการรับซื้อและราคาที่เหมาะสมแล้วนำเสนอที่ประชุม ครม. อีกครั้ง

6.3.7 มติ ครม. เมื่อวันที่ 18 กันยายน 2555 อนุมัติให้องค์การสวนยาง (อ.ส.ย.) กู้เงินจากธนาคารเพื่อการเกษตรและสหกรณ์การเกษตร (ธ.ก.ส.) วงเงิน 30,000 ล้านบาท ในอัตราดอกเบี้ยร้อยละ 0 เพื่อดำเนินการตามโครงการพัฒนาศักยภาพสถาบันเกษตรกรเพื่อรักษาเสถียรภาพราคาอย่างต่อเนื่อง

#### 6.4 การดำเนินการของกระทรวงพาณิชย์ ได้ดำเนินการในส่วนที่เกี่ยวข้อง ดังนี้

6.4.1 สนับสนุนให้สินค้ายางพาราเข้าไปซื้อขายในตลาดสินค้าเกษตรล่วงหน้าแห่งประเทศไทย (AFET) มากยิ่งขึ้น ซึ่งปัจจุบันราคาซื้อขายล่วงหน้ายางแผ่นรมควันชั้น 3 ในตลาด AFET ได้ใช้อ้างอิงในตลาดซื้อขายล่วงหน้า TOCOM ของประเทศญี่ปุ่นด้วยแล้ว

6.4.2 กำหนดให้สินค้ายางพารา (น้ำยางสด ยางแผ่นดิบ และเศษยาง) ต้องแสดงราคาซื้อขาย

6.4.3 ตรวจสอบเครื่องชั่งน้ำหนักการซื้อขายยางพารา

6.4.4 ขอความร่วมมือผู้ประกอบการค้าปุ๋ยเคมีรายใหญ่ปรับลดราคาปุ๋ยเคมีให้สอดคล้องกับต้นทุน

#### 7. แนวโน้มสถานการณ์

แนวโน้มราคายางเคลื่อนไหวผันผวนในเกณฑ์ค่อนข้างต่ำ แม้ว่าอุปทานยางน้อยในช่วงยางผลัดใบ แต่ความต้องการยางจากต่างประเทศที่ชะลอตัวและเงินบาทที่ยังแข็งค่า ทำให้ผู้ประกอบการชะลอการซื้อ รวมทั้งราคาน้ำมันที่เคลื่อนไหวผันผวนและเศรษฐกิจโลกที่ยังไม่ฟื้นตัว เป็นปัจจัยลบต่อราคายาง

กรมการค้าภายใน

เมษายน 2556

ปี	มค.	กพ.	มีค.	เมย.	พค.	มิย.	กค.	สค.	กย.	ตค.	พย.	ธค.	เฉลี่ย
<b>1. ราคายางแผ่นดิบชั้น 3 ที่เกษตรกรขายได้</b>													
ที่มา : สำนักงานเศรษฐกิจการเกษตร													
2552	41.93	44.64	44.18	48.03	51.30	50.65	50.28	60.08	63.72	67.41	73.05	81.02	58.47
2553	89.21	92.68	99.96	107.27	101.31	105.22	99.71	96.84	99.37	102.05	112.66	126.11	102.76
2554	148.61	170.75	135.55	153.60	139.34	134.98	124.10	124.56	123.36	107.66	85.91	87.07	124.16
2555	94.43	107.45	105.81	105.34	100.61	88.29	86.30	76.69	77.55	82.60	76.00	78.62	87.15
2556	84.01	82.29	76.76										81.02
<b>2. ราคายางแผ่นดิบชั้น 3 ตลาดหาดใหญ่</b>													
ที่มา : สถาบันวิจัยยาง													
2552	46.32	46.37	46.47	51.63	54.46	52.13	54.07	63.44	66.82	71.31	76.80	83.61	59.45
2553	92.78	95.97	101.41	112.29	105.64	109.80	100.03	99.07	102.67	106.34	118.19	130.96	106.26
2554	154.60	174.44	144.75	158.21	143.46	137.52	127.62	127.75	126.08	111.99	90.87	89.70	132.25
2555	100.52	111.02	108.81	107.69	104.82	91.54	89.28	81.12	83.06	86.73	78.93	82.56	93.84
2556	87.45	84.39	78.84										83.56
<b>3. ราคายางแผ่นรมควันชั้น 3 ตลาดหาดใหญ่</b>													
ที่มา : สถาบันวิจัยยาง													
2552	48.50	48.63	49.05	53.56	56.85	54.35	56.68	65.93	69.44	74.07	79.96	87.03	62.00
2553	96.31	99.59	105.78	117.93	112.23	116.17	102.80	103.37	106.26	110.07	123.05	136.13	110.81
2554	160.86	180.53	152.75	164.71	149.36	141.69	129.73	131.37	130.33	115.40	93.69	93.77	137.02
2555	105.28	114.87	112.31	111.63	108.69	95.50	92.15	82.07	85.35	89.21	81.05	85.20	96.94
2556	89.76	86.42	83.13										86.44
<b>4. ราคาส่งออกยางแผ่นรมควันชั้น 3 (เอฟ.โอ.บี) ท่าเรือกรุงเทพ</b>													
ที่มา : สنج.กองทุนสงเคราะห์การทำสวนยาง													
2552	53.27	52.81	52.25	57.23	60.43	58.57	60.08	69.85	73.77	78.57	84.93	93.75	66.29
2553	102.44	103.43	108.37	124.46	117.64	117.88	107.99	105.35	108.39	115.94	130.21	142.48	115.38
2554	168.66	190.27	167.59	176.63	156.17	153.44	144.43	141.03	139.74	127.18	107.32	106.37	148.24
2555	115.11	125.38	122.65	119.64	117.29	107.33	99.54	88.33	93.64	98.73	92.03	95.44	106.26
2556	100.03	96.18	88.41										94.87
<b>5. ราคายางแผ่นรมควันชั้น 3 ตลาดสิงคโปร์ (เอฟ.โอ.บี)</b>													
ที่มา : สنج.กองทุนสงเคราะห์การทำสวนยาง													
2552	52.49	51.71	50.89	56.30	58.01	56.63	59.67	69.21	72.76	77.82	84.62	92.88	65.25
2553	101.37	102.73	106.43	120.76	107.97	107.75	100.46	103.54	107.51	116.60	127.85	141.80	112.06
2554	167.47	187.48	163.01	171.28	152.81	148.10	141.77	139.14	136.80	124.83	103.87	105.97	145.21
2555	115.18	123.40	120.52	118.07	115.19	100.79	96.58	86.76	93.67	98.33	91.35	95.40	104.60
2556	99.28	95.27	87.24										93.93
<b>6. ราคายางแผ่นรมควันชั้น 3 ตลาดโตเกียว (ซี แอนด์ เอฟ)</b>													
ที่มา : สنج.กองทุนสงเคราะห์การทำสวนยาง													
2552	53.65	50.58	50.33	55.86	56.41	55.03	59.02	68.09	71.39	79.91	85.92	93.49	64.97
2553	101.23	101.10	105.81	120.15	108.06	114.53	105.86	105.86	106.44	116.45	128.22	139.26	112.75
2554	166.72	188.23	158.97	162.69	149.53	149.47	142.92	138.95	133.42	120.24	104.57	104.91	143.39
2555	114.99	121.45	118.25	114.21	106.55	97.22	93.69	84.98	94.45	98.60	91.34	96.74	102.71
2556	99.20	95.93	84.12										93.08
<b>7. ราคายางแผ่นรมควันชั้น 3 ตลาดสินค้าเกษตรล่วงหน้าแห่งประเทศไทย</b>													
ที่มา : AFET													
2552	53.31	8 ม.ค.53	50.99	57.06	59.61	57.22	59.33	68.52	72.41	77.02	84.29	93.75	66.68
2553	102.98	103.25	106.19	113.71	99.29	100.82	97.09	103.14	106.69	116.84	128.53	141.90	110.04
2554	167.57	188.37	159.51	162.82	148.51	147.36	143.02	140.26	137.96	125.30	106.26	108.99	144.66
2555	119.83	128.50	122.89	118.99	112.45	100.12	97.98	88.25	95.67	99.62	92.93	98.07	106.28
2556	102.62	97.81	88.08										96.17
<b>8. ราคายางสด ที่เกษตรกรขายได้ (ท้องถิ่น)</b>													
ที่มา : สنج.กองทุนสงเคราะห์การทำสวนยาง													
2552	41.01	47.21	52.70	52.70	52.18	48.08	49.94	58.79	60.28	63.12	69.47	77.53	56.08
2553	87.93	93.80	100.50	107.47	96.88	101.54	97.66	96.57	98.09	101.69	116.47	125.88	102.04
2554	134.40	155.09	129.72	147.35	135.18	131.41	124.71	120.41	116.07	105.93	84.69	86.10	122.59
2555	92.10	107.36	110.64	104.62	99.15	83.83	86.36	77.45	79.50	82.80	74.95	77.94	89.73
2556	80.45	77.66	76.43										78.18
<b>9. ราคาส่งออก F.O.B. น้ายางชั้น ตลาดกรุงเทพ</b>													
ที่มา : สنج.กองทุนสงเคราะห์การทำสวนยาง													
2552	39.69	40.76	43.78	44.37	43.37	40.89	39.76	45.55	47.05	48.99	53.26	58.71	45.52
2553	68.03	69.76	73.31	77.98	73.91	73.68	70.89	69.99	70.77	74.26	84.27	92.55	74.95
2554	99.87	110.00	103.58	109.46	103.18	99.43	93.50	91.02	89.55	84.56	71.21	69.82	93.77
2555	71.78	80.26	80.11	78.39	74.26	70.08	66.94	60.39	61.44	62.88	58.34	59.64	68.71
2556	61.43	60.77	61.32										61.17
<b>10. ราคาส่งออก F.O.B. ยางแห้ง ตลาดกรุงเทพ</b>													
ที่มา : สنج.กองทุนสงเคราะห์การทำสวนยาง													
2552	50.55	49.22	49.48	55.16	57.09	55.33	57.24	65.53	71.32	76.37	83.06	92.56	63.58
2553	101.38	102.69	107.19	114.07	98.51	97.97	96.40	99.97	103.77	114.31	128.16	141.00	108.79
2554	163.76	175.56	152.82	164.76	144.29	141.95	139.50	138.88	138.92	126.77	106.92	104.94	141.59
2555	111.81	118.12	116.74	115.39	109.66	96.61	93.07	83.59	86.74	92.07	86.58	88.95	99.94
2556	92.25	90.83	83.48										88.85

## ไถ่เนื้อ

	๒๕๕๒	๒๕๕๓	๒๕๕๔	๒๕๕๕	๒๕๕๖ (ประมาณการ)
๑. ผลผลิต ไก่มีชีวิต (ล้านตัว)	๙๑๗.๒๖	๙๗๐.๙๔	๙๙๔.๓๒	๑,๐๕๕.๙๓	๑,๑๐๔.๐๕
ซากบริโภค (ล้านตัน)	๑.๒๖	๑.๓๓	๑.๓๖	๑.๔๕	๑.๕๑
๒. ใช้ในประเทศ (ล้านตัน)	๐.๘๘	๐.๙๑	๐.๙๑	๐.๙๓	๐.๙๕
๓. ส่งออก - ปริมาณ (ล้านตัน)	๐.๓๘	๐.๔๓	๐.๔๗	๐.๕๔	๐.๕๖
- มูลค่า (ล้านบาท)	๔๙,๐๓๘	๕๒,๒๒๑	๖๐,๒๙๑	๖๗,๘๔๘	๕,๙๐๕ (มี.ค.๕๖)
๔. ต้นทุนการผลิต : สคก. (บาท/กก.)	๒๙.๙๓	๓๔.๓๙	๓๕.๕๙	๓๓.๑๖	
๕. ราคาไก่มีชีวิต หน้าโรงฆ่า กทม. (บาท/กก.)	๓๗.๓๐	๔๐.๑๑	๔๕.๐๒	๓๕.๖๕	๓๘.๗๑ (มี.ค.๕๖)

ที่มา ผลผลิต การใช้ : สคก. / ส่งออก : กรมศุลกากร / ราคา : คน.

### ๖. สรุปสถานการณ์ เดือนมีนาคม ๒๕๕๖

จากสภาวะปัญหาในระบบการผลิตที่เกิดขึ้นในพื้นที่ภาคตะวันออก ซึ่งประมาณการว่า ทำให้เกิดความสูญเสียประมาณ ๑๐ - ๑๕% ประกอบกับสภาพอากาศที่ร้อนจัด ทำให้ปริมาณไก่เนื้อที่ออกสู่ตลาดมีจำนวนลดลง รวมทั้งมีขนาดเล็กจากการเร่งระบายจำหน่าย

ภาวะการค้าส่งออก ยังมีความต้องการการบริโภคและใช้เนื้อไก่มากเป็นปกติ เนื่องจากราคาขายปลีกเนื้อไก่ชำแหละยังอยู่ในระดับที่ต่ำกว่าเนื้อสัตว์อื่น เช่น เนื้อหมู เนื้อโค-กระบือ เป็นต้น

### ๗. แนวโน้มสถานการณ์ เดือนเมษายน - พฤษภาคม ๒๕๕๖

ราคาไก่มีชีวิตมีแนวโน้มเคลื่อนไหวอยู่ในเกณฑ์ดีต่อเนื่อง ทั้งนี้ คาดว่า ปริมาณผลผลิตที่ผู้เลี้ยงไก่เนื้อนำเข้าเลี้ยงทดแทนส่วนที่ได้รับความสูญเสีย จะออกสู่ตลาดได้ในรอบเดือนพฤษภาคมเป็นต้นไป ซึ่งอาจจะทำให้ราคาไก่เนื้อปรับลดลงระดับหนึ่งในช่วงดังกล่าว

\*\*\*\*\*

กรมการค้าภายใน กระทรวงพาณิชย์

เมษายน ๒๕๕๖

Desktop\mReport\_internet\mReport\_e

ปี 2550 - 2556

หน่วย : บาท/กก.

ปี	ม.ค.	ก.พ.	มี.ค.	เม.ย.	พ.ค.	มิ.ย.	ก.ค.	ส.ค.	ก.ย.	ต.ค.	พ.ย.	ธ.ค.	เฉลี่ย
<b>ราคาขายส่งลูกไก่เนื้อทั่วไป (บาท/ตัว)</b>													
2550	7.62	5.50	7.19	8.24	9.40	11.19	13.50	14.00	14.00	14.00	14.00	14.00	11.05
2551	12.95	12.50	15.05	16.00	15.05	8.57	11.00	15.90	13.36	7.14	8.50	7.70	11.98
2552	6.30	8.47	4.00	5.07	13.33	14.00	14.00	14.00	14.73	16.00	16.00	16.00	11.83
2553	17.50	18.00	18.00	18.00	19.56	19.09	16.40	12.60	13.64	14.00	14.00	15.10	16.32
2554	17.00	17.89	20.00	20.88	22.00	20.36	16.84	15.36	16.00	14.50	14.00	14.00	17.40
2555	14.00	12.33	5.57	5.88	10.86	12.00	12.00	12.00	12.00	6.45	10.09	13.67	10.57
2556	15.64	11.26	10.48										12.46
<b>ราคาขายส่งไก่มีชีวิตหน้าโรงฆ่า กทม.</b>													
2550	25.57	26.70	31.50	31.50	31.50	33.21	36.25	36.74	36.55	33.45	37.41	37.50	33.16
2551	35.93	36.55	39.93	42.33	41.66	36.93	38.83	44.45	39.09	29.91	35.40	33.00	37.83
2552	35.05	34.79	31.00	32.63	38.64	38.50	38.50	38.55	40.68	40.62	38.14	40.50	37.30
2553	44.30	45.10	42.05	38.59	46.72	41.77	34.85	36.50	37.14	34.65	36.59	43.05	40.11
2554	45.10	47.66	47.59	52.71	55.33	50.18	41.13	40.68	41.36	39.50	39.50	39.50	45.02
2555	39.26	35.38	26.29	31.47	39.50	39.10	35.50	35.00	34.00	31.27	38.73	42.28	35.65
2556	42.18	36.13	38.71										39.01
<b>ราคาขายปลีกไก่สดทั้งตัว (รวมเครื่องใน)</b>													
2550	47.83	48.30	51.00	51.00	52.50	54.50	55.20	55.86	56.55	54.77	55.50	55.50	53.21
2551	55.50	55.58	57.67	61.81	63.50	58.95	59.10	64.83	62.36	59.00	59.00	56.00	59.44
2552	56.60	56.74	55.00	55.57	59.78	61.00	61.00	61.00	63.02	62.31	61.00	61.00	59.50
2553	64.38	65.65	65.50	64.57	66.61	65.27	61.00	61.38	61.00	61.00	62.16	65.00	63.63
2554	65.95	69.00	69.00	71.94	73.33	71.36	66.34	65.50	65.50	65.50	65.50	65.50	67.87
2555	65.20	62.26	53.88	57.68	63.50	63.30	61.39	59.00	59.00	59.27	62.70	63.50	60.89
2556	63.50	62.71	62.50										62.90

บาท / กก.

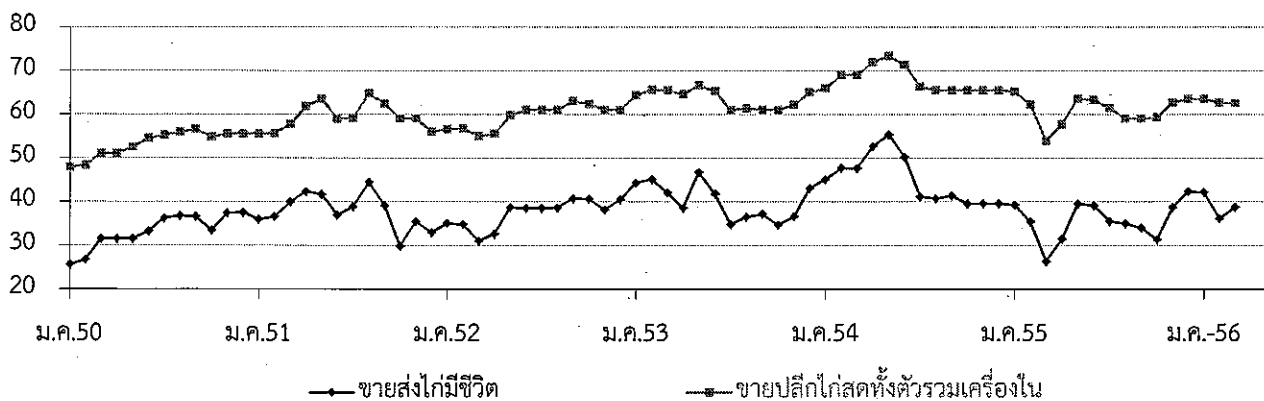



## กึ่งขาวแวนนาไม

	ปี ๒๕๕๒	ปี ๒๕๕๓	ปี ๒๕๕๔	ปี ๒๕๕๕	ปี ๒๕๕๖ (ประมาณการ)
๑. ผลผลิตโลก (ตัน) : <i>สมาคมกึ่งไทย</i>	๒,๐๘๔,๐๐๐	๒,๑๖๘,๐๐๐	๒,๓๕๓,๐๐๐	๒,๑๒๐,๐๐๐	
๒. ผลผลิตไทย (ตัน) : <i>กรมประมง</i>	๕๖๖,๙๗๖	๕๕๓,๙๐๙	๕๐๒,๑๘๘	๔๗๓,๐๐๐	๔๐๐,๐๐๐
- กึ่งขาวแวนนาไม	๕๖๕,๙๒๐	๕๕๑,๕๑๖	๕๐๐,๗๒๖	๔๕๗,๗๘๐	๓๙๙,๑๐๐
- กึ่งกุลาดำ	๑,๐๕๖	๒,๓๙๓	๑,๔๖๒	๑๕,๒๒๐	๙๐๐
๓. การใช้ภายใน (ตัน)	๕๖,๐๐๐	๕๕,๐๐๐	๕๐,๐๐๐	๔๗,๓๐๐	๕๐,๐๐๐
๔. การนำเข้า ปริมาณ (ตัน)	๑๙,๓๙๒	๒๑,๙๘๘	๓๐,๕๐๔	๑๙,๖๐๗	๑,๓๗๓
มูลค่า (ล้านบาท)	๑,๖๔๐	๑,๖๒๘	๑,๕๖๑	๒,๒๙๐	๑๒๓
๕. การส่งออก ปริมาณ (ตัน)	๓๙๘,๖๕๘	๔๒๗,๗๒๓	๓๙๓,๐๙๙	๓๔๘,๗๗๘	๒๒,๔๗๕
มูลค่า (ล้านบาท)	๙๓,๓๗๒	๑๐๑,๐๖๙	๑๑๐,๓๑๐	๙๕,๓๗๒	๖,๐๕๐
					(ม.ค.๕๖)
๖. ราคา (บาท/กก) : <i>ตลาดทะเลไทย</i>	๑๑๓	๑๒๒	๑๔๒	๑๓๗	๑๘๔ (มี.ค.๕๖)
๗. ต้นทุนการผลิต (บาท/กก) : <i>กรมประมง</i>	๑๐๙	๑๐๙	๑๑๔	๑๒๐	

หมายเหตุ ๑. ที่นำเข้า - ส่งออก : กรมศุลกากร ๒. ราคาและต้นทุนการผลิต เป็นกึ่งขาวแวนนาไม ขนาด ๖๐ ตัว/กก.

## ๘. สรุปสถานการณ์ปัจจุบัน

## ๘.๑ สถานการณ์

คาดว่าในปี ๒๕๕๖ ผลผลิตจะลดลงเหลือ ๔๐๐,๐๐๐ ตัน หรือลดลงร้อยละ ๑๕.๔๓ จากปีที่ผ่านมา เนื่องจากเกิดกลุ่มอาการตายด่วน (Early Mortality Syndrome : EMS) ในแหล่งผลิตใหญ่ ทั้งภาคตะวันออกและภาคใต้

ราคากึ่งขาวแวนนาไมอยู่ในระดับสูง กล่าวคือ กึ่งขนาด ๖๐ ตัว/กก. เฉลี่ย กก.ละ ๑๘๔ บาท ในเดือนมี.ค.๕๖ เพิ่มขึ้นจากเดือนที่ผ่านมา กก.ละ ๒๓ บาท และปรับตัวสูงขึ้นเป็น กก.ละ ๒๐๐ บาท ในช่วงต้นเดือน เม.ย.๕๖ เนื่องจากสถานการณ์ด้านการผลิตจากโรค EMS ยังไม่คลี่คลาย

## ๘.๒ มาตรการปี ๒๕๕๖

กรมประมงอยู่ระหว่างนำเสนอโครงการรักษาเสถียรภาพราคากุ้งทะเลด้วยระบบเครือข่ายแบบกลุ่มเพื่อบริหารจัดการห่วงโซ่อุปทานอุตสาหกรรมกุ้งไทย ซึ่งผ่านความเห็นชอบจากคณะกรรมการบริหารสินค้ากุ้งและผลิตภัณฑ์แล้ว (๒๔ ธ.ค.๕๕) โดยขอรับการสนับสนุนเงิน เพื่อเป็นค่าใช้จ่ายดำเนินการจากคณะกรรมการ คชก. วงเงินประมาณ ๒๐๐ ล้านบาท ระยะเวลาดำเนินการ ๒ ปี เป้าหมายผลผลิตกุ้ง ๓๐,๐๐๐ ตัน/ปี

## ๙. แนวโน้ม

คาดว่าราคากุ้งจะทรงตัวอยู่ในระดับสูง เนื่องจากการเพาะเลี้ยงกุ้งยังคงประสบปัญหาโรคกลุ่มตายด่วน

\*\*\*\*\*

## กุ้งขาวแวนนาไม

หน่วย : บาท/กก.

	ม.ค.	ก.พ.	มี.ค.	เม.ย.	พ.ค.	มิ.ย.	ก.ค.	ส.ค.	ก.ย.	ต.ค.	พ.ย.	ธ.ค.	เฉลี่ย
<b>ราคาที่เกษตรกรขายได้ (ขนาด 51-60 ตัว/กก.) ที่มา : สำนักงานเศรษฐกิจการเกษตร</b>													
2552	119	125	127	122	112	105	106	106	105	103	102	109	112
2553	105	107	117	111	102	113	118	119	119	124	124	125	115
2554	130	142	144	148	146	139	138	134	132	132	136	139	138
2555	143	145	143	130	120	120	126	140	149	151	148	152	139
2556	161	163	181										168
<b>ราคา ณ ตลาดกลางสัตว์น้ำ จ.สมุทรสาคร (ขนาด 60 ตัว/กก.) ที่มา : ชมรมผู้ค้ากุ้งสมุทรสาคร</b>													
2552	124	131	128	120	108	101	106	106	108	102	107	110	113
2553	109	118	125	110	110	128	129	120	123	125	128	133	122
2554	136	148	151	153	146	141	138	132	131	134	141	148	142
2555	147	148	137	119	118	121	120	144	149	148	147	146	137
2556	167	162	184										171
<b>ราคาผู้ส่งออกบริโภค ณ หน้าโรงงาน (ขนาด 50 ตัว/กก.) ที่มา : สมาคมอาหารแช่เยือกแข็งไทย</b>													
2552	130	139	133	132	123	112	111	109	115	112	119	126	122
2553	121	124	132	128	128	135	140	139	141	147	148	150	136
2554	157	160	153	161	150	153	148	141	142	147	156	161	152
2555	164	164	152	133	125	128	123	147	160	164	171	169	150
2556	178	167	188										178

บาท/กก.

### ราคากุ้งขาวแวนนาไม

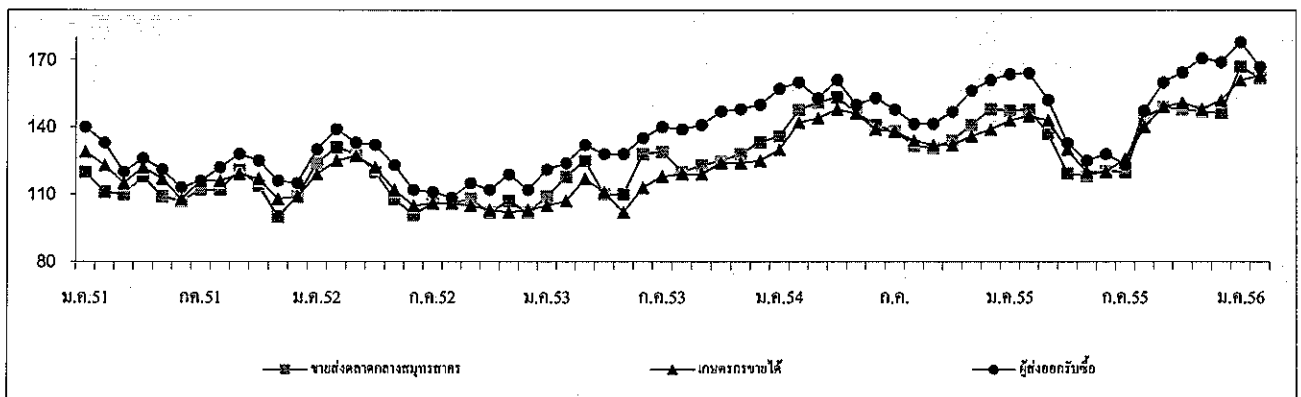

ปริมาณรถกุ้งขาวแวนนาไมเข้าตลาดกลางสัตว์น้ำ จ.สมุทรสาคร (หน่วย : ตูคอนเทนเนอร์)													รวม
2552	2,305	2,261	2,814	3,028	3,671	4,348	3,985	4,540	4,777	4,585	3,802	3,160	43,276
2553	3,251	2,656	3,503	3,071	3,072	3,557	3,296	3,612	4,752	4,202	3,816	2,928	41,716
2554	2,561	1,894	2,880	2,507	2,609	3,613	3,394	3,921	3,852	2,856	3,063	2,352	35,502
2555	1,980	2,312	2,669	2,319	3,335	3,099	3,034	2,848	3,016	2,643	3,168	2,273	32,696
2556	2,020	1,583	1,823										5,426

หมายเหตุ : 1 ตู มีกุ้งประมาณ 3 - 4 ตัน

กรมการค้าภายใน

สำนักส่งเสริมการค้าสัตว์น้ำและสัตว์น้ำ

กลุ่มงานปลุกสัตว์น้ำและสัตว์น้ำ

# สับปะรด

มีนาคม 2556

## 1. ผลผลิตและความต้องการใช้

	ปี 2551	ปี 2552	ปี 2553	ปี 2554	ปี 2555	ปี 2556
1.1 ผลผลิต						
- ผลผลิตโลก (ล้านตัน)	19.17	18.45	19.42	19.20	19.20	19.00
- ผลผลิตไทย (ล้านตัน)	2.278	1.895	1.966	2.593	2.405	2.296
1.2 พื้นที่เก็บเกี่ยว (ไร่)	581,972	566,599	596,042	646,331	631,251	606,453
1.3 ความต้องการใช้						
1) บริโภคสดภายในประเทศ(ล้านตัน)	0.456	0.378	0.393	0.518	0.481	0.460
2) การส่งออก						
สับปะรดกระป๋อง						(มค.-กพ.56)
- ปริมาณ (ล้านตัน)	0.619	0.509	0.519	0.641	0.586	0.101
- มูลค่า (ล้านบาท)	18,740	15,013	14,684	20,080	16,872	2,680
น้ำสับปะรดกระป๋อง						(มค.-กพ.56)
- ปริมาณ (ล้านตัน)	0.144	0.141	0.131	0.140	0.136	0.022
- มูลค่า (ล้านบาท)	5,260	6,316	6,460	6,718	5,447	715

ที่มา : สำนักงานเศรษฐกิจการเกษตร และ กรมศุลกากร

### 1.4 ผลผลิตออกสู่ตลาดมาก

เดือนเมษายน – มิถุนายน และ พฤศจิกายน – ธันวาคม

### 1.5 แหล่งเพาะปลูก

ประจวบคีรีขันธ์ ระยอง ชลบุรี เพชรบุรี

2. ราคาที่เกษตรกรขายได้ (บาท/กก.)						(มี.ค.56)
(ราคาเฉลี่ยทั้งปี)	4.54	5.05	5.58	4.93	3.48	3.70
3. ต้นทุนการผลิต (บาท/กก.)	2.77	3.53	3.61	3.25	3.55	

ที่มา : สำนักงานเศรษฐกิจการเกษตร

## 4. สถานการณ์ผลิต

สำนักงานเศรษฐกิจการเกษตร คาดการณ์ปริมาณผลผลิตสับปะรดปี 2556 มีประมาณ 2.296 ล้านตัน ลดลงจากปีก่อนร้อยละ 6.28 เนื่องจากราคาเกษตรกรขายได้ปี 2555 อยู่ในระดับต่ำ ทำให้เกษตรกรลดพื้นที่เพาะปลูก หันไปปลูกพืชชนิดอื่นทดแทน เช่น อ้อย มันสำปะหลัง

## 5. สถานการณ์ตลาด

เดือนมีนาคม 2556 ผลผลิตสับปะรดออกสู่ตลาดน้อย สาเหตุส่วนหนึ่งมาจากปัญหาภัยแล้ง ราคาเกษตรกรขายได้เฉลี่ย กก.ละ 3.70 บาท ปรับสูงขึ้นจากเดือนกุมภาพันธ์ 2556 (กก.ละ 3.35 บาท) และเดือนมีนาคม 2555 (กก.ละ 3.04 บาท) ตลาดต่างประเทศยังชะลอตัวอย่างต่อเนื่อง เนื่องจากภาวะเศรษฐกิจตกต่ำ โดยเฉพาะสหรัฐอเมริกาและยุโรปซึ่งเป็นตลาดส่งออกที่สำคัญ ทำให้คำสั่งซื้อลดลง โรงงานปรับลดกำลังการผลิต

## 6. การแก้ไขปัญหา

คณะกรรมการนโยบายและพัฒนาสับปะรดแห่งชาติ มีมติเมื่อวันที่ 18 กุมภาพันธ์ 2556 เห็นชอบโครงการแก้ไขปัญหาสับปะรดปี 2556 จำนวน 2 โครงการ ดังนี้

6.1 โครงการส่งเสริมการแปรรูปสับปะรดเป็นอาหารสัตว์เคี้ยวเอื้อง โดยการรับซื้อผลผลิตจากเกษตรกรในช่วงที่ผลผลิตออกสู่ตลาดมาก เดือนมีนาคม-มิถุนายน 2556 แล้วนำมาผลิตเป็นอาหารสัตว์ จัดสรรให้สหกรณ์/กลุ่มเกษตรกรผู้เลี้ยงโคนมจังหวัดต่างๆ เพื่อลดปริมาณผลผลิตส่วนเกิน พื้นที่ดำเนินการ 12 จังหวัด ได้แก่ ประจวบคีรีขันธ์ เพชรบุรี ชลบุรี กาญจนบุรี ราชบุรี ชุมพร ลำปาง ฉะเชิงเทรา จันทบุรี พิษณุโลก เชียงราย และชัยภูมิ

6.2 โครงการแปรรูปน้ำสับปะรดพร้อมดื่มเพื่อส่งเสริมการบริโภคภายในประเทศ โดยการรับซื้อน้ำสับปะรดเข้มข้นจากโรงงานสับปะรด นำมาผลิตเป็นน้ำสับปะรดพร้อมดื่มบรรจุขวด จำหน่ายภายในประเทศ เพื่อส่งเสริมการบริโภคน้ำสับปะรดภายในประเทศและลดปริมาณสต็อกของโรงงาน โดยมีเงื่อนไขโรงงานที่เข้าร่วมโครงการต้องรับซื้อผลผลิตจากเกษตรกรไม่ต่ำกว่า กก.ละ 4.00 บาท

## 7. สถานการณ์ส่งออก

7.1 ผลผลิตสับปะรดประมาณร้อยละ 80 จะเข้าสู่กระบวนการผลิตเพื่อการส่งออก ผลิตภัณฑ์ส่วนใหญ่คือสับปะรดกระป๋องและน้ำสับปะรดเข้มข้น ประเทศคู่ค้าสำคัญ ได้แก่ สหรัฐอเมริกา เนเธอร์แลนด์ เยอรมัน รัสเซีย สเปน อิตาลี ญี่ปุ่น และประเทศในแถบตะวันออกกลาง

7.2 การส่งออกผลิตภัณฑ์จากสับปะรดปี 2555 ปริมาณรวม 756,764 ตัน มูลค่า 24,477 ล้านบาท เปรียบเทียบกับปี 2554 ปริมาณลดลงร้อยละ 6.95 มูลค่าลดลงร้อยละ 15.27 เนื่องจากตลาดต่างประเทศลดคำสั่งซื้อ โดยผลิตภัณฑ์สับปะรดกระป๋องมีปริมาณส่งออก 586,113 ตัน มูลค่า 16,872 ล้านบาท น้ำสับปะรดเข้มข้นมีปริมาณ 136,325 ตัน มูลค่า 5,447 ล้านบาท สับปะรดสดและอื่นๆ มีปริมาณ 34,326 ตัน มูลค่า 2,158 ล้านบาท (ที่มา : กรมศุลกากร)

## 8. คณะกรรมการนโยบายและพัฒนาสับปะรดแห่งชาติ

มติคณะรัฐมนตรีวันที่ 23 มกราคม 2550 เห็นชอบให้กระทรวงเกษตรและสหกรณ์เป็นผู้รับผิดชอบหลักในคณะกรรมการนโยบายและพัฒนาสับปะรดแห่งชาติ ซึ่งประกอบด้วย รองนายกรัฐมนตรีที่นายกรัฐมนตรีมอบหมายเป็นประธานกรรมการ รัฐมนตรีว่าการกระทรวงเกษตรและสหกรณ์ รัฐมนตรีว่าการกระทรวงอุตสาหกรรม เป็นรองประธาน ปลัดกระทรวงเกษตรและสหกรณ์ ปลัดกระทรวงอุตสาหกรรม ปลัดกระทรวงการคลัง ปลัดกระทรวงพาณิชย์ อธิบดีกรมส่งเสริมการเกษตร อธิบดีกรมวิชาการเกษตร ผู้อำนวยการสำนักงานมาตรฐานสินค้าเกษตรและอาหารแห่งชาติ นายกสภาคที่เกี่ยวข้องกับสับปะรด ผู้ทรงคุณวุฒิ เป็นกรรมการ เลขาธิการสำนักงานเศรษฐกิจการเกษตร เป็นกรรมการและเลขานุการ ผู้อำนวยการสถาบันอาหาร กระทรวงอุตสาหกรรม เป็นกรรมการและผู้ช่วยเลขานุการ คณะกรรมการฯ มีอำนาจหน้าที่ในการกำหนดนโยบายในการพัฒนาและแก้ไขปัญหาสับปะรดของประเทศ

<<<<<<<<(o)>>>>>>>>

สำนักส่งเสริมการค้าสินค้าเกษตร  
กรมการค้าภายใน  
เมษายน 2556



## ข้าวโพดเลี้ยงสัตว์

1. การผลิตและการใช้ (ล้านตัน)	ปี 52/53	ปี 53/54	ปี 54/55	ปี 55/56	ปี 56/57 (ม.ค.56)	△ +/-
1.1 ผลผลิต- โลก	822.028	831.358	881.749	854.074	854.074	-3.14
- ไทย	4.616	4.861	5.022	4.965	4.985	+0.40
1.2 ความต้องการใช้	4.210	4.280	4.360	4.670	5.084	+8.87
1.3 นำเข้า(ปีการผลิต)	0.294	0.369	0.197	0.200	0.006 (มค.-กพ.56)	-9.70
1.4 ส่งออก(ปีการผลิต)	0.843	0.395	0.320	0.122	0.006	-95.08

ประเทศคู่ค้า นำเข้าจาก ลาว 77% กัมพูชา 23%

ส่งออก ฟิลิปปินส์ 74% จีน 15% ญี่ปุ่น 8% เวียดนาม 3%

ประเทศคู่แข่ง สหรัฐ 32% บราซิล 22% อาร์เจนตินา 18% ยูเครน 13%

	ปี 51/52	ปี 52/53	ปี 53/54	ปี 54/55	ปี 55/56	△ +/-
2. ต้นทุนการผลิต (บ./กก.)	5.86	5.36	5.71	5.95	6.33	+6.39

แหล่งผลิตสำคัญ ปี 2556/57 (พยากรณ์ มีค.56)

จังหวัด	เนื้อที่เก็บเกี่ยว		ผลผลิต	
	(ไร่)	(ตัน)	%	ผลผลิต/ไร่ (กก.)
1. เพชรบูรณ์	1,047,343	735,216	15	702
2. นครราชสีมา	782,729	607,345	12	776
3. เลย	793,780	564,119	11	711
4. ตาก	666,255	456,902	9	686
5. น่าน	627,536	400,016	8	637
6. เชียงราย	476,185	336,370	7	706
7. ลพบุรี	234,397	154,783	3	660
8. พิษณุโลก	276,048	193,685	4	702
9. นครสวรรค์	240,794	163,922	3	681
10. พะเยา	238,090	161,302	3	677
11.แพร่	257,567	164,429	3	638
12. สระบุรี	167,603	116,870	2	697
13. เชียงใหม่	134,298	91,154	2	679
14. สระแก้ว	119,740	87,925	2	734
15. อื่น ๆ	1,110,360	720,480	14	660
รวมทั้งประเทศ	7,154,737	4,984,663	100	697

3. ราคา(บาท/กก.) (ความชื้นไม่เกิน14.5%)	ปี 51/52	ปี 52/53	ปี 53/54	ปี 54/55	ปี 55/56		Δ +/- (มก.-กท.56)
				มีค.55	กพ.56	มีค.56	
3.1 เกษตรกรขายได้ทั้ง ปท.	7.04	6.79	8.30	8.48	8.84	8.99	+1.70
3.2 จ.เพชรบูรณ์	7.13	7.15	8.68	9.11	9.61	9.42	-1.98
3.2 โรงงานอาหารสัตว์รับซื้อ	8.07	7.71	9.43	10.20	10.21	10.19	-0.20
3.3 ซื้อขายล่วงหน้าตลาดชิคาโก							
- บาท/กก.	5.96	4.71	7.19	7.90	8.34	8.48	+1.68
- เหรียญสหรัฐ/ตัน	171.69	141.54	234.66	256.18	278.30	285.89	+2.73

#### 4. สภาพปัญหา

4.1 **ต้นฤดู** (ก.ค.-ธ.ค.) ปริมาณผลผลิตออกสู่ตลาดพร้อมกันจำนวนมาก (91%) โดยเฉพาะช่วง ส.ค.-ธ.ค. (87%) และเป็นการเก็บเกี่ยวช่วงฤดูฝนข้าวโพดมีความชื้นสูง ส่งผลให้ราคารับซื้อต่ำลง

4.2 **ปลายฤดู** (ม.ค.-พ.ค.) ปริมาณผลผลิตออกสู่ตลาดน้อย (8%) และความชื้นลดลง ทำให้ราคาสูงขึ้น ส่งผลกระทบต่อผู้ใช้วัตถุดิบอาหารสัตว์

#### 5. นโยบายและมาตรการ

รัฐบาลได้มีการแก้ไขปัญหาความเดือดร้อนของเกษตรกรผู้ปลูกข้าวโพดและผู้ใช้ข้าวโพดเป็นวัตถุดิบใน 2 กรณี โดย

- กรณีที่ผลผลิตมีปริมาณมาก รัฐบาลจะใช้นโยบายช่วยเหลือเกษตรกร โดยการแทรกแซงตลาดด้วยวิธีการรับจำนำเช่นในปี 2548/49 และปี 2551/52 หรือโครงการประกันรายได้ในปี 2552/53 และปี 2553/54 เป็นต้น

- กรณีที่ปริมาณผลผลิตมีน้อย ขาดแคลน รัฐบาลจะช่วยเหลือผู้เกี่ยวข้องซึ่งใช้ข้าวโพดเป็นวัตถุดิบ โดยใช้มาตรการการนำเข้าข้าวโพดจากต่างประเทศ โดยมีรายละเอียดดังนี้

5.1 มาตรการแทรกแซงตลาด ปี 2548/49 คชก. มีมติ (9 ก.ย. 48 และ 6 ม.ค.49) อนุมัติให้ อคส.และ ธ.ก.ส.รับจำนำข้าวโพดเลี้ยงสัตว์จากเกษตรกรโดยตรง ปริมาณ 500,000 ตันเมล็ด กำหนดราคารับจำนำข้าวโพดเมล็ด ความชื้น 14.5% ในระหว่างเดือนกันยายน-พฤศจิกายน 2548 กก.ละ 4.75 บาทและเดือนธันวาคม 2548 – มกราคม 2549 กก.ละ 5.00 บาท สำหรับระดับความชื้นอื่นให้ปรับเพิ่มลดตามเกณฑ์ที่เคยปฏิบัติ ทั้งนี้ ความชื้นไม่เกิน 30% ระยะเวลารับจำนำ กันยายน 2548 ถึงมกราคม 2549 ระยะเวลาไถ่ถอนภายใน 3 เดือนนับถัดจากเดือนที่รับจำนำและให้มีคณะกรรมการระบายข้าวโพดพิจารณาปริมาณและราคาที่ยกจำหน่ายได้ก่อนครบกำหนดไถ่ถอน

5.2 ปี 2549/50 และ ปี 2550/51 ราคาข้าวโพดสูงขึ้นทั้งระบบเนื่องจากปริมาณผลผลิตลดลง ขณะที่ความต้องการใช้เพิ่มขึ้นตามการขยายตัวของการเลี้ยงสัตว์ในเชิงพาณิชย์ การส่งออกอยู่ในเกณฑ์ดีอย่างต่อเนื่อง ราคาธัญพืชทั่วโลกอยู่ในเกณฑ์สูง

5.3 มาตรการแทรกแซงตลาด ปี 2551/52 คชก. มีมติ (14 ต.ค.51) และ ครม. มีมติ (28 ต.ค., 30 ต.ค.51, 17 ก.พ.52) อนุมัติให้ดำเนินโครงการแทรกแซงตลาดข้าวโพดเลี้ยงสัตว์ ปี 2551/52 โดยการรับจำนำ ปริมาณ 1,500,000 ตันเมล็ด ราคาจำนำข้าวโพดเมล็ด ความชื้น 14.5% กก.ละ 8.50 บาท ระยะเวลา รับจำนำเดือน พ.ย.51 - มี.ค.52 ระยะเวลาไถ่ถอนภายใน 3 เดือนนับถัดจากเดือนที่รับจำนำ

5.4 มาตรการประกันรายได้เกษตรกรผู้ปลูกข้าวโพดเลี้ยงสัตว์ ปี 2552/53 ครม.มีมติเมื่อ 14 ก.ค.52 11 ส.ค.52 เห็นชอบให้ดำเนินโครงการประกันรายได้เกษตรกรผู้ปลูกข้าวโพดเลี้ยงสัตว์ ปี 2552/53 ดังนี้

5.4.1 กำหนดราคาประกันข้าวโพดเมล็ด ความชื้น 14.5% กก.ละ 7.10 บาท

5.4.2 กำหนดเป้าหมายให้เกษตรกรรายครัวเรือนใช้สิทธิเพื่อขอรับเงินชดเชยส่วนต่างราคา ประกันกับเกณฑ์กลางอ้างอิงได้ในปริมาณที่ผลิตจริงแต่ไม่เกินครัวเรือนละ 20 ตัน ช.ก.ส. ทำสัญญากับ เกษตรกรที่ประสงค์จะเข้าร่วมโครงการฯ เดือน ส.ค. - พ.ย.52

5.4.3 เกษตรกรใช้สิทธิประกันรายได้ (ขอรับชดเชย) ได้ทันทีตั้งแต่วันที่ทำสัญญา แต่ต้องไม่เกิน 28 ก.พ.53

5.5 มาตรการประกันรายได้เกษตรกรผู้ปลูกข้าวโพดเลี้ยงสัตว์ ปี 2553/54 ครม.มีมติเมื่อ 29 มิ.ย., 30 พ.ย.53 เห็นชอบตามที่คณะกรรมการนโยบายข้าวโพดเลี้ยงสัตว์เสนอ โดยให้ดำเนินโครงการประกัน รายได้เกษตรกรผู้ปลูกข้าวโพดเลี้ยงสัตว์ ปี 2553/54 ดังนี้

5.5.1 กำหนดราคาประกันข้าวโพดเมล็ดความชื้น 14.5% กก.ละ 7.14 บาท

5.5.2 เกษตรกรขอใช้สิทธิเพื่อขอรับเงินชดเชยส่วนต่างราคาประกันกับเกณฑ์กลางอ้างอิงได้ ในปริมาณที่ผลิตจริงแต่ไม่เกินครัวเรือนละ 20 ตัน ระยะเวลาขึ้นทะเบียน 15 พ.ค. - ธ.ค.53 ทำสัญญากับ ช.ก.ส. 15 มิ.ย.53 - ม.ค.54

5.5.3 เกษตรกรใช้สิทธิประกันรายได้ (ขอรับชดเชย) ได้ทันทีตั้งแต่วันที่เกี่ยวเกี่ยว แต่ต้องไม่เกิน 28 ก.พ.54

5.6 ปี 2554/55 ราคาข้าวโพดสูงขึ้นทั้งระบบ เนื่องจากปริมาณความต้องการใช้เพิ่มขึ้นตามการ ขยายตัวของ การเลี้ยงสัตว์ในเชิงพาณิชย์ การส่งออกอยู่ในเกณฑ์ดีอย่างต่อเนื่อง ราคาข้าวโพดทั่วโลกอยู่ใน เกณฑ์สูง

5.7 นโยบายและมาตรการนำเข้าข้าวโพดเลี้ยงสัตว์ ปี 2555/56 ราคาข้าวโพดสูงขึ้นทั้งระบบ เนื่องจากผลผลิตลดลงไม่เพียงพอกับปริมาณความต้องการที่ใช้เพิ่มขึ้นตามการขยายตัวของปริมาณ ประชากรสัตว์ จึงต้องมีการนำเข้าข้าวโพดจากประเทศเพื่อนบ้าน การส่งออกลดลง เนื่องจากไม่สามารถ แข่งขันรับซื้อเพื่อส่งออกได้ ราคาข้าวโพดทั่วโลกอยู่ในเกณฑ์สูง

5.7.1 คณะรัฐมนตรีมีมติเมื่อวันที่ 24 เม.ย.55 ดังนี้

(1) เห็นชอบให้องค์การคลังสินค้า (อคส.) นำเข้าข้าวโพดเลี้ยงสัตว์ตามแผนดำเนินการ นำเข้าและการส่งมอบให้ผู้ซื้อ (ระบายจำหน่าย) ตามที่ อคส. เสนอ โดยเป็นข้าวโพดเลี้ยงสัตว์ (เมล็ด) ชนิดดี จากสาธารณรัฐประชาธิปไตยประชาชนลาว ปริมาณ 30,000 ตัน ระยะเวลานำเข้าเดือน พ.ค. - มิ.ย. 55



เพื่อจำหน่ายให้แก่เกษตรกรผู้เลี้ยงสัตว์รายย่อยภายในประเทศในราคาต่ำกว่าราคาหน้าฟาร์มของเกษตรกรผู้เลี้ยงสัตว์รายย่อยที่ซื้ออยู่

(2) ในส่วนของค่าใช้จ่ายในการดำเนินการนำเข้าข้าวโพดเลี้ยงสัตว์ของ อคส. (จ่ายขาด) จำนวน 37.50 ล้านบาท ให้องค์การคลังสินค้าออกกลางรายละเอียดกับสำนักงานงบประมาณ เพื่อใช้จ่ายจากงบประมาณรายจ่ายประจำปีงบประมาณ พ.ศ. 2555 ที่ตั้งสำหรับการดำเนิน โครงการรับจำนำผลิตผลทางการเกษตร ปีการผลิต 2554/55 ต่อไป

5.7.2 คณะรัฐมนตรีมีมติเมื่อวันที่ 22 ต.ค.55 เห็นชอบตามมติคณะกรรมการนโยบายอาหาร (17 ก.ย.55) ให้กำหนดนโยบายและมาตรการนำเข้าข้าวโพดเลี้ยงสัตว์ ดังนี้

ข้อผูกพัน/กฎหมาย	มาตรการที่กำหนด ปี 2556
(1) WTO - โควตา 54,700 ตัน - อากรในโควตา 20% - อากรนอกโควตา 73% - ค่าธรรมเนียมพิเศษตันละ 180 บาท	- อากรในโควตาร้อยละ 20 ปริมาณโควตา 54,700 ตัน ตามที่ผูกพัน โดยให้ อคส. เป็นผู้นำเข้า - อากรนำเข้านอกโควตาร้อยละ 73 และค่าธรรมเนียมพิเศษตันละ 180 บาท
(2) AFTA - อากร 0%	- อากรนำเข้าร้อยละ 0 ระยะเวลานำเข้าระหว่างวันที่ 1 มี.ค. - 31 ก.ค. 56 ผู้นำเข้าต้องปฏิบัติตามข้อกำหนดมาตรฐานและควบคุมการนำเข้าตามพรบ.ควบคุมคุณภาพอาหารสัตว์ พ.ศ.2525 สำหรับ อคส.นำเข้าได้ไม่จำกัดเวลานำเข้า
(3) ACMECS	- อากรนำเข้าร้อยละ 0 ระยะเวลานำเข้าระหว่างวันที่ 1 มี.ค. - 31 ก.ค. 56
(4) FTA ไทย-นิวซีแลนด์ - อากร 0% ไทย-ญี่ปุ่น(JTEPA) - อากร 0% ไทย-ออสเตรเลีย - โควตา 7,696.84 ตัน - อากรในโควตา 10.67 % - อากรนอกโควตา 65.70 % ความตกลง อาเซียน-ญี่ปุ่น(AJCEP) - อากร 12.7%	- อากรนำเข้าร้อยละ 0 - อากรในโควตาร้อยละ 10.67 ปริมาณโควตา 7,696.84 ตันตามที่ผูกพัน โดยให้ อคส. เป็นผู้นำเข้า - อากรนำเข้านอกโควตาร้อยละ 65.70
อาเซียน-เกาหลี (AKFTA) - อากรนำเข้าในโควตา 8.89%	- อากรนำเข้าในโควตาร้อยละ 12.7% ระยะเวลานำเข้าระหว่างวันที่ 1 ม.ค. - 31 มี.ค. 56 - อากรนำเข้าในโควตาร้อยละ 10.9% ระยะเวลานำเข้าระหว่างวันที่ 1 เม.ย. - 31 ธ.ค. 56 - อากรนำเข้าในโควตาร้อยละ 8.89%
(5) การนำเข้าทั่วไป - อากรนำเข้า กก.ละ 2.75 บาท - ค่าธรรมเนียมพิเศษตันละ 1,000 บาท	- อากรนำเข้า กก.ละ 2.75 บาท และค่าธรรมเนียมพิเศษตันละ 1,000 บาท ทั้งนี้การนำเข้า นอกเหนือจากปริมาณในโควตาให้นำเข้าได้ไม่จำกัดปริมาณและช่วงเวลานำเข้า

5.8 นโยบายและมาตรการนำเข้าข้าวโพดเลี้ยงสัตว์ ปี 2556/57 คณะรัฐมนตรีมีมติเมื่อวันที่ 21 ม.ค.56 ดังนี้

5.8.1 อนุมัติให้องค์การคลังสินค้า (อคส.) นำเข้าข้าวโพดเลี้ยงสัตว์จากสาธารณรัฐประชาธิปไตยประชาชนลาวในอัตราภาษีนำเข้าร้อยละ 0 ช่วงเดือน ม.ค. - ก.พ. 56 เพื่อส่งออกไปยังประเทศที่สาม ประมาณ 2 แสนตัน

5.8.2 อนุมัติให้องค์การคลังสินค้า (อคส.) นำเข้าข้าวโพดเลี้ยงสัตว์จากราชอาณาจักรกัมพูชาในอัตราภาษีนำเข้าร้อยละ 0 เพื่อนำมาใช้เป็นวัตถุดิบอาหารสัตว์ในประเทศ ช่วงเดือน ส.ค. 56 ประมาณ 1 แสนตัน และเดือน พ.ย. 56 - ม.ค. 57 ประมาณ 1.5 แสนตัน

## 6. ผลการดำเนินการ

### 6.1 ปี 2551/52

6.1.1 เมื่อ 8 ส.ค.51 ได้ประสานเชื่อมโยงสหกรณ์ผู้เลี้ยงไก่ไข่แปดครัว จำกัด กับผู้ค้าในพื้นที่ จ.สระแก้ว ให้มีการซื้อขายข้าวโพดกันโดยตรง และได้มีการตกลงซื้อขายรวม 405 ตัน (กก.ละ 9.70 - 9.90 บาท) ส่งมอบ 10 - 12 ส.ค.51

6.1.2 เมื่อ 28 ส.ค.51 ประชุมแก้ไขปัญหาราคาข้าวโพดตกต่ำ

6.1.3 เมื่อ 28 ต.ค.51, 30 ธ.ค.51, 17 ก.พ.52 ครม.มีมติเห็นชอบให้ดำเนิน โครงการแทรกแซงตลาดข้าวโพดเลี้ยงสัตว์ปี 2551/52 โดยการรับจำนำ เป้าหมาย 1,500,000 ตันเมล็ด ราคารับจำนำข้าวโพดเมล็ดความชื้น 14.5% กก.ละ 8.50 บาท ระยะเวลารับจำนำ พ.ย. 51 - มี.ค.52 วงเงินรับจำนำเกษตรกรรายละ 100,000 บาท ผลการดำเนินการ อคส. รับจำนำช่วงแรก (11 พ.ย. - 16 ธ.ค.51) ปริมาณ 630,690 ตัน ช่วง 2 (15 ม.ค. - 31 มี.ค.52) รับจำนำได้ 371,220 ตัน รวมปริมาณ 1,001,925 ตัน จำนวนเกษตรกร 76,670 ราย

6.2 โครงการประกันรายได้เกษตรกรผู้ปลูกข้าวโพดเลี้ยงสัตว์ ปี 2552/53 ครม.มีมติเมื่อ 14 ก.ค., 11 ส.ค.52, เห็นชอบให้ดำเนินโครงการประกันรายได้เกษตรกรผู้ปลูกข้าวโพดเลี้ยงสัตว์ ปี 2552/53 ดังนี้

6.2.1 กำหนดราคาประกันข้าวโพดเมล็ด ความชื้น 14.5% กก.ละ 7.10 บาท

6.2.2 กำหนดเป้าหมายให้เกษตรกรรายครัวเรือนใช้สิทธิเพื่อขอรับเงินชดเชยส่วนต่างราคาประกันกับเกณฑ์กลางอ้างอิงได้ในปริมาณที่ผลิตจริงแต่ไม่เกินครัวเรือนละ 20 ตัน ธ.ก.ส. ทำสัญญากับเกษตรกรที่ประสงค์จะเข้าร่วมโครงการฯ เดือน ส.ค. - พ.ย.52

6.2.3 เกษตรกรใช้สิทธิประกันรายได้ (ขอรับชดเชย) ได้ทันทีตั้งแต่วันทำสัญญา แต่ต้องไม่เกิน 28 ก.พ.53 ผลดำเนินการ เกษตรกรขึ้นทะเบียน 400,328 ราย ทำสัญญากับ ธ.ก.ส. (ณ 30 ธ.ค.53) 398,396 ราย ธ.ก.ส.จ่ายเงินแล้ว เกษตรกร 379,763 ราย 467,049 สัญญา จำนวนเงิน 5,637.123 ล้านบาท

6.3 โครงการประกันรายได้เกษตรกรผู้ปลูกข้าวโพดเลี้ยงสัตว์ ปี 2553/54 ครม.มีมติเมื่อ 29 มิ.ย., 30 พ.ย.53 เห็นชอบตามที่คณะกรรมการนโยบายข้าวโพดเลี้ยงสัตว์เสนอ โดยให้ดำเนินโครงการประกันรายได้เกษตรกร ผู้ปลูกข้าวโพดเลี้ยงสัตว์ปี 2553/54 ดังนี้

6.3.1 กำหนดราคาประกันข้าวโพดเมล็ด ความชื้น 14.5% กก.ละ 7.14 บาท

6.3.2 เกษตรกรขอใช้สิทธิเพื่อขอรับเงินชดเชยส่วนต่างราคาประกันกับเกณฑ์กลางอ้างอิงได้ในปริมาณที่ผลิตจริงแต่ไม่เกินครัวเรือนละ 20 ตัน ระยะเวลาขึ้นทะเบียน 15 พ.ค. - ธ.ค.53 ทำสัญญากับ ธ.ก.ส. 15 มิ.ย.53 - ม.ค.54

6.3.3 เกษตรกรใช้สิทธิประกันรายได้ (ขอรับชดเชย) ได้ทันทีตั้งแต่วันเก็บเกี่ยว แต่ต้องไม่เกิน 28 ก.พ.54 ผลดำเนินการ เกษตรกรขึ้นทะเบียน 492,249 ราย ผ่านประชาคม 463,027 ราย ธ.ก.ส.ทำสัญญา 462,906 ราย และเนื่องจากราคาเกณฑ์กลางอ้างอิงสูงกว่าราคาประกัน จึงไม่มีชดเชยส่วนต่าง ขณะนี้หมดระยะเวลาใช้สิทธิประกันรายได้แล้ว

## 7. สถานการณ์ ปี 2555/56 และแนวโน้ม

สถานการณ์ในประเทศ ในเดือนมีนาคม 2556 ผลิตข้าวโพดออกสู่ตลาดประมาณร้อยละ 1 ราคาเกษตรกรขายได้และโรงงานอาหารสัตว์ปรับตัวลดลงเล็กน้อยจากเดือนที่ผ่านมา (กพ.56) จาก กก.ละ 9.61 และ 10.21 บาท เป็น กก.ละ 9.42 และ 10.19 บาท ตามลำดับ แต่สูงกว่าช่วงเดียวกันของปีที่ผ่านมาที่มีราคา กก.ละ 8.48 บาท สำหรับปริมาณความต้องการใช้ข้าวโพดเลี้ยงสัตว์ของสมาคมผู้ผลิตอาหารสัตว์ สำหรับใช้ในสูตรอาหารสัตว์ปี 2555 มีปริมาณรวมทั้งสิ้น 5.148 ล้านตัน โดยมีการใช้ข้าวโพดเลี้ยงสัตว์ในสูตรอาหารสัตว์ประเภทสัตว์ปีกมากในอัตราร้อยละ 47 – 55 แต่อาจปรับปริมาณเพิ่มลดได้หากราคาและปริมาณข้าวโพดเลี้ยงสัตว์ภายในประเทศมีการเปลี่ยนแปลงจนมีผลกระทบต่อ โครงสร้างต้นทุนวัตถุดิบอาหารสัตว์ เช่นในกรณีราคาข้าวโพดเลี้ยงสัตว์ภายในประเทศที่ผ่านมามีราคาสูงมาก ผู้ผลิตอาหารสัตว์ได้นำเข้าข้าวสาลีเกรดอาหารสัตว์จากต่างประเทศมาใช้ทดแทนข้าวโพดเลี้ยงสัตว์ ส่วนราคาขายส่งไซโลผู้ส่งออกยังคงหยุดรับซื้อ เนื่องจากราคาในประเทศอยู่ในเกณฑ์สูงไม่สามารถออกมาแข่งขันรับซื้อได้

แนวโน้มในปี 2556 คาดการณ์ว่า ปริมาณความต้องการบริโภคเนื้อสัตว์จะมีปริมาณเพิ่มมากขึ้น โดยเฉพาะสัตว์ปีกที่คาดว่าจะมีความต้องการเพิ่มขึ้นประมาณร้อยละ 8 ของปริมาณประชากรสัตว์ที่เพิ่มขึ้น ทั้งจากการส่งออกในรูปแบบของเนื้อไก่สดแช่เย็นแช่แข็งและเนื้อไก่ปรุงสุกจากประเทศที่เคยห้ามนำเข้าไก่สดจากไทย และจากความต้องการบริโภคภายในประเทศที่คาดว่าจะเพิ่มขึ้น โดยคาดว่าในปี 2556 จะมีความต้องการข้าวโพดเลี้ยงสัตว์เพิ่มมากขึ้นกว่าปี 2555 ประมาณร้อยละ 16 หรือมีความต้องการประมาณ 5.561 ล้านตัน ส่วนการสำรองสต็อกข้าวโพดเลี้ยงสัตว์เพื่อใช้ในอุตสาหกรรมอาหารสัตว์ ตามภาวะปกติจะสำรองข้าวโพดเป็นวัตถุดิบไม่น้อยกว่า 3 – 4 แสนตันตลอดทั้งปี โดยนิยมสต็อกข้าวโพดเลี้ยงสัตว์รุ่น 2 ซึ่งเก็บเกี่ยวในช่วงปลายเดือน พ.ย. – ก.พ. เนื่องจากเป็นข้าวโพดคุณภาพดี ความชื้นต่ำสามารถสีด้วยเครื่องได้เพราะเมล็ดแก่แรง และเก็บรักษาได้ประมาณ 2 – 3 เดือน ผู้ซื้อไม่นิยมซื้อข้าวโพดรุ่นที่ 1 เนื่องจากเป็นการเก็บเกี่ยวในช่วงฤดูฝน เก็บเกี่ยวในช่วงเดือน ส.ค. – ต.ค. ซึ่งข้าวโพดมีความชื้นสูง ประกอบกับระยะหลังพบปัญหาการขาดแคลนแรงงานในภาคการเกษตร ทำให้การเก็บเกี่ยวข้าวโพดหันมาใช้เครื่องจักรมากขึ้น ทำให้ข้าวโพดที่เก็บเกี่ยวมีเมล็ดแตกมากขึ้น ภายหลังเก็บเกี่ยวประมาณ 3-4 วัน หากไม่มีการอบลดความชื้นให้ต่ำกว่า 14% ข้าวโพดจะขึ้นราและเกิดสารพิษสูง จึงไม่เป็นที่ต้องการทั้งผู้ผลิตอาหารสัตว์และผู้ส่งออก

ต่างประเทศ ตลาดชิคาโกราคาปรับตัวสูงขึ้นจากเดือนที่ผ่านมาจาก กก.ละ 8.34 บาท เป็น กก.ละ 8.48 บาท และสูงกว่าช่วงเดียวกันของปีที่ผ่านมา ซึ่งมีราคา กก.ละ 7.90 บาท เนื่องจากมีคำสั่งซื้อจากเกาหลีใต้ จำนวน 137,000 ตัน ส่งมอบเดือน พ.ค. 56 และอีกจำนวน 110,000 ตัน กำหนดส่งมอบเดือน มิ.ย. 56 นี้

\*\*\*\*\*

สำนักส่งเสริมการค้าข้าวและพืชไร่  
กรมการค้าภายใน  
เมษายน 2556

## ราคาข้าวโพดเลี้ยงสัตว์

หน่วย : บาท/กก.

	ก.ค.	ส.ค.	ก.ย.	ต.ค.	พ.ย.	ธ.ค.	ม.ค.	ก.พ.	มี.ค.	เม.ย.	พ.ค.	มิ.ย.	เฉลี่ย
<b>1.ราคาที่ยกษตรกรขายได้ (ความชื้นไม่เกิน 14.5%) ที่มา สำนักงานเศรษฐกิจการเกษตร</b>													
2551/52	9.85	8.58	7.67	6.69	6.69	6.13	6.51	6.45	6.26	6.94	6.20	6.51	7.04
2552/53	6.42	5.19	5.09	5.18	6.08	6.83	6.93	7.17	7.61	8.16	8.32	8.47	6.79
2553/54	8.74	8.34	8.09	7.89	7.94	8.00	8.21	8.38	8.36	8.87	8.62	8.13	8.30
2554/55	8.02	7.22	7.43	7.76	8.39	8.54	8.61	8.67	8.48	9.18	8.96	9.09	8.36
2555/56	9.24	9.95	9.25	8.94	9.43	8.80	8.44	8.84	8.99				9.10
<b>2.ราคา จ.เพชรบูรณ์</b>													
2551/52	9.34	8.77	7.94	7.11	7.05	6.09	6.25	6.42	6.59	6.95	6.47	6.57	7.13
2552/53	6.17	5.70	5.65	5.79	6.40	7.34	7.44	7.42	7.99	8.42	8.60	8.92	7.15
2553/54	8.89	8.28	8.49	8.41	8.45	8.48	8.58	8.71	8.93	9.58	9.01	8.37	8.68
2554/55	8.09	8.35	8.31	8.45	8.76	8.91	9.03	9.03	9.11	9.26	9.11	9.59	8.83
2555/56	9.98	10.60	9.57	9.33	9.96	9.83	9.62	9.61	9.42				9.77
<b>3.ราคาที่ใช้ผู้ส่งออกปรับซื้อ ณ ตลาด กทม.</b>													
2551/52	10.26	9.97	8.38	7.69	-	5.95	6.12	6.23	5.92	6.13	6.22	6.64	7.23
2552/53	6.46	5.73	5.86	5.97	6.56	7.28	7.36	7.19	7.23	-	-	-	6.63
2553/54	-	-	-	8.19	8.38	8.32	8.25	8.41	8.84	9.09	9.34	8.57	8.60
2554/55	8.22	8.17	8.81	8.75	8.73	8.80	8.99	8.85	8.34	8.35	8.35	8.35	8.56
2555/56	-	-	-	-	-	-	-	-	-	-	-	-	-
<b>4.ราคาที่ใช้โรงงานอาหารสัตว์รับซื้อ ณ ตลาด กทม.</b>													
2551/52	10.67	10.07	8.95	7.99	7.91	6.97	7.34	7.46	7.58	7.55	7.18	7.22	8.07
2552/53	6.33	6.19	6.12	6.25	7.03	7.78	8.05	8.30	8.77	9.08	9.17	9.44	7.71
2553/54	9.34	8.88	9.08	9.03	9.08	9.02	9.28	9.46	9.86	10.41	10.20	9.51	9.43
2554/55	8.81	9.01	9.05	9.20	9.67	9.82	9.98	10.07	10.20	10.43	10.17	10.50	9.74
2555/56	10.72	11.49	10.45	10.13	10.49	10.21	10.19	10.21	10.19				10.45
<b>5.ราคาซื้อขายล่วงหน้าตลาดชิคาโก</b>													
2551/52	8.55	7.35	7.37	5.62	5.17	5.01	5.39	5.04	5.32	5.43	5.74	5.57	5.96
2552/53	4.48	4.40	4.31	4.91	5.13	5.17	5.04	4.75	4.68	4.51	4.67	4.45	4.71
2553/54	4.79	5.13	5.87	6.46	6.52	6.99	7.68	8.39	8.21	8.97	8.61	8.69	7.19
2554/55	8.14	8.43	8.29	7.72	7.67	7.42	7.87	7.78	7.90	7.76	7.61	7.55	7.85
2555/56	9.72	9.99	9.35	9.11	8.99	8.71	8.50	8.34	8.48				9.02
<b>6.ราคาซื้อขายล่วงหน้าตลาดชิคาโก (ดอลลาร์สหรัฐ/ตัน)</b>													
2551/52	254.37	216.27	214.02	162.83	146.78	142.43	153.47	142.15	148.19	152.43	165.03	162.36	171.69
2552/53	130.90	128.77	126.90	146.43	153.50	155.10	151.88	142.80	143.13	138.92	143.67	136.49	141.54
2553/54	147.53	160.53	189.44	214.75	217.38	231.14	250.06	271.78	269.12	296.29	284.17	283.72	234.66
2554/55	269.14	280.78	271.28	248.75	246.82	237.06	248.33	252.08	256.18	250.01	242.22	237.44	253.34
2555/56	306.01	316.31	300.48	295.28	291.34	283.03	281.31	278.30	285.89				293.11

(ก่อนปี 50 พิกัด 1005900020)

ปริมาณนำเข้า-ส่งออก

(ตั้งแต่ปี50 พิกัด 10059090002,10059090090)

หน่วย : ตัน

	ก.ค.	ส.ค.	ก.ย.	ต.ค.	พ.ย.	ธ.ค.	ม.ค.	ก.พ.	มี.ค.	เม.ย.	พ.ค.	มิ.ย.	รวม
<b>ปริมาณนำเข้า</b>													
2551/52	72,098	87,742	26,803	24,759	24,523	73,857	33,217	36,675	24,726	20,677	32,433	56,919	514,429
2552/53	38,604	20,461	5,287	2,813	11,975	9,816	19,401	50,302	31,836	32,903	11,605	6,527	241,529
2553/54	27,113	76,004	21,281	17,609	40,576	33,555	17,205	8,785	29,725	50,376	25,119	41,164	388,512
2554/55	21,646	2,054	320	105	176	105	301	334	60,008	39,435	43,606	18,311	186,402
2555/56	35,961	647	350	231	383	180	222	6,251					44,224
<b>ปริมาณส่งออก</b>													
2551/52	93,734	58,140	43,999	61,736	45,526	20,524	32,113	45,676	19,084	7,113	20,150	26,204	473,999
2552/53	73,215	70,375	134,884	177,845	171,753	64,190	76,700	54,740	84,560	41,967	32,565	20,769	1,003,563
2553/54	2,239	19,897	13,478	14,439	31,321	2,650	11,144	7,889	22,815	18,160	39,640	29,390	213,063
2554/55	17,691	25,574	43,290	35,832	55,292	13,565	43,850	33,269	0	18,186	0	0	286,548
2555/56	0	240	5,240	5,212	5,433	10,990	5,400	404					32,920

## กาแฟ

รายการ/ปี	2551/52	2552/53	2553/54	2554/55	2555/56 (F)
<b>1. ผลผลิตและความต้องการใช้</b>					
1.1 สต็อกโลกต้นปี (ตัน)	1,900,800	2,388,720	1,734,540	1,734,420	1,495,620
1.2 ผลผลิตโลก (ตัน)	8,174,340	7,710,300	8,455,440	8,665,200	9,075,480
- อาราบิก้า (ตัน)	5,109,120	4,590,060	4,216,880	4,991,100	5,329,080
- โรบัสต้า (ตัน)	3,063,720	3,118,740	3,237,060	3,672,600	3,746,400
1.3 ผลผลิตไทย (ตัน)	56,315	48,955	42,394	41,461	37,460
1.4 การใช้โลก (ตัน)	7,475,760	8,230,740	7,985,880	8,458,200	8,482,380
1.5 การใช้ไทย (ตัน)	53,803	58,000	61,480	67,628	70,000
1.6 ช่วงออกสู่ตลาด	ต.ค.-เม.ย.และ ออกมาก ธ.ค.-มี.ค.				
1.7 การนำเข้า	- ข้อผูกพัน WTO ให้นำเข้าในโควตา 5.25 ตัน ภายในโควตา 30% นอกโควตา 90%				
	- กาแฟสำเร็จรูปในโควตา 134 ตัน ภายในโควตา 40% นอกโควตา 49%				
	- ข้อผูกพัน AFTA เมล็ดกาแฟ 5% กาแฟสำเร็จรูป 0%				
- เมล็ดกาแฟ (ตัน)	7,835	12,291	37,167	24,435	5,078
- กาแฟคั่ว (ตัน)	271	334	427	408	169
- กาแฟผงสำเร็จรูป (ตัน)	2,219	2,959	4,042	6,036	2,146
- กาแฟผสมน้ำตาลและครีมเทียม (ตัน)	4,061	4,803	5,833	1,699	0
1.8 การส่งออก					
- เมล็ดกาแฟ (ตัน)	213	241	876	1,938	75
- กาแฟคั่ว (ตัน)	1,273	881	215	159	36
- กาแฟผงสำเร็จรูป (ตัน)	4,119	6,471	6,561	6,802	1,670
- กาแฟผสมน้ำตาลและครีมเทียม (ตัน)	26,599	36,193	37,834	8,043	0
รายการ/ปี	2551/52	2552/53	2553/54	2554/55	2555/56
2. ต้นทุนการผลิต (บาท/กก.)	40.00	41.46	45.51	46.16	
3. ราคา (บาท/กก.)					
					ก.พ. มี.ค. % Δ
● ราคาเกษตรกรขายได้ (เกรดคละ)	62.30	54.73	67.00	68.22	71.16 71.01 ↓ 0.21
● ราคาเกษตรกรขายได้ จ.ชุมพร (เกรดดี)	65.77	57.11	68.15	68.50	67.53 66.67 ↑ 1.27
● โรงงานรับซื้อ จ.ชุมพร	68.14	57.63	66.78	64.69	64.35 66.67 ↑ 3.61
● ราคาซื้อขายล่วงหน้าตลาดลอนดอน	55.28	47.16	66.35	62.08	62.06 63.22 ↑ 1.87

- หมายเหตุ (1) ปริมาณสต็อก ผลผลิตโลกและการใช้ของโลก จากกระทรวงเกษตรฯ สหรัฐฯ  
(2) ปริมาณผลผลิตของไทย ต้นทุนการผลิต ราคาเกษตรกรขายได้ จากสำนักงานเศรษฐกิจการเกษตร  
(3) ความต้องการใช้ภายในประเทศ สอดตามโรงงานผู้ผลิตกาแฟสำเร็จรูปและกาแฟคั่วบด  
(4) ปริมาณนำเข้า-ส่งออก จากกรมศุลกากร

#### 4. สถานการณ์และแนวโน้ม

##### 4.1 สถานการณ์ตลาดโลก

4.1.1 การผลิต/การใช้ กระทรวงเกษตรสหรัฐฯ คาดการณ์ (ธ.ค.55) ผลผลิตปี 2555/56 มีปริมาณ 9.075 ล้านตัน เพิ่มขึ้นจากปีที่ผ่านมาร้อยละ 4.73 เมื่อรวมกับสต็อกต้นปี 1.495 ล้านตัน จะมีอุปทานรวม 10.57 ล้านตัน สำหรับความต้องการใช้มีประมาณ 8.482 ล้านตัน สูงกว่าปีที่ผ่านมาร้อยละ 0.29

4.1.2 ราคากาแฟโรบัสตาตลาดโลก (ลอนดอน) เดือนมีนาคม 2556 เฉลี่ยตันละ 2,130.90 ดอลลาร์สหรัฐฯ (63.22 บาท/กก.) ปรับตัวสูงขึ้นจากเดือนที่ผ่านมา ซึ่งมีราคาเฉลี่ยตันละ 2,071.12 ดอลลาร์สหรัฐฯ (62.06 บาท/กก.) คิดเป็นร้อยละ 2.89

เนื่องจากความต้องการกาแฟโรบัสตาที่เพิ่มขึ้นอย่างต่อเนื่องและประกอบกับสภาพอากาศที่แห้งแล้งในเวียดนาม ทำให้ผู้ค้ากักตุนสินค้าเพื่อหวังให้ราคาปรับตัวสูงขึ้นอีก ทั้งนี้ เทียบกับช่วงเดียวกันของปีที่ผ่านมาที่ราคาเฉลี่ยตันละ 2,015.95 ดอลลาร์สหรัฐฯ (61.39 บาท/กก.) สูงกว่าคิดเป็นร้อยละ 5.70 สำหรับราคาส่งมอบ ณ เดือน พ.ค.56 (ราคา ณ วันที่ 28 มี.ค.56) ตันละ 2,051 ดอลลาร์สหรัฐฯ

##### 4.2 สถานการณ์ในประเทศ

4.2.1 ผลผลิต ปี 2555/56 สำนักงานเศรษฐกิจการเกษตรคาดการณ์ผลผลิตกาแฟทั้งประเทศ (มี.ค.56) ประมาณ 37,460 ตัน (แยกเป็นกาแฟโรบัสตา 29,544 ตัน และอาราบิก้า 7,916 ตัน) ลดลงจาก ปี 2554/55 ร้อยละ 9.65 เนื่องจากเนื้อที่ให้ผลกาแฟโรบัสตาลดลง จากการที่เกษตรกรโค่นต้นกาแฟ บางส่วนทิ้ง เพราะต้นยางพาราและปาล์มน้ำมันที่ปลูกแซมในสวนกาแฟโตขึ้น ไม่สามารถปลูกกาแฟต่อไปได้ แต่เนื้อที่ให้ผลกาแฟอาราบิก้าเพิ่มขึ้น เนื่องจากมีการส่งเสริมจากภาครัฐและเอกชนให้เกษตรกรปลูกเพิ่มขึ้น สำหรับผลผลิตต่อไร่ (เฉลี่ยทั้งประเทศ) คาดว่าเพิ่มขึ้นจาก ไร่ละ 135 กก. เป็นไร่ละ 137 กก. คิดเป็นร้อยละ 1.48 ช่วงผลผลิตออกสู่ตลาด ประมาณปลายเดือนต.ค.55-เม.ย.56

4.2.2 ราคาเมล็ดกาแฟโรบัสตา เดือนมีนาคม 2556 เกษตรกรเก็บเกี่ยวเมล็ดกาแฟหมดแล้ว และตากแห้งทยอยจำหน่าย แต่ผลผลิตไม่เพียงพอกับความต้องการใช้ในประเทศ สำหรับราคาที่เกษตรกรขายได้ (สศก.) เฉลี่ย 71.01 บาท/กก. อยู่ในเกณฑ์ที่เกษตรกรพอใจ

#### 5. การเปิดตลาดสินค้ากาแฟตามข้อตกลงเขตการค้าเสรีอาเซียน (AFTA)

5.1 ตั้งแต่ 1 ม.ค.53 มีการยกเลิกมาตรการโควตาภาษีและลดอัตราภาษีนำเข้าเมล็ดกาแฟจาก ร้อยละ 20 เหลือ ร้อยละ 5 และกาแฟสำเร็จรูปจากร้อยละ 5 เหลือร้อยละ 0 ซึ่งการเปิดตลาดดังกล่าว อาจส่งผลกระทบต่อตลาดกาแฟในประเทศ หน่วยงานที่เกี่ยวข้องจึงได้หามาตรการป้องกัน โดยคณะกรรมการนโยบายและแผนพัฒนาการเกษตรและสหกรณ์ ได้มีมติ (30 ก.ย.52) เห็นชอบมาตรการรองรับผลกระทบแล้ว

คณะอนุกรรมการพิจารณา มีมติเมื่อวันที่ 7 มีนาคม 2556 เห็นชอบหลักเกณฑ์เงื่อนไขการนำเข้าเมล็ดกาแฟภายใต้ AFTA ในปี 2556 โดยให้ออกส.หรือผู้ประกอบการที่ประกอบธุรกิจแปรรูปกาแฟ และเป็นนิติบุคคลเป็นผู้นำเข้า ภายใต้เงื่อนไขและการกำกับ ดูแลของคณะอนุกรรมการพิจารณา ดังนี้

1) ให้นำเข้าเมล็ดกาแฟเพื่อใช้เป็นวัตถุดิบในการแปรรูปเท่านั้น ห้ามจำหน่ายหรือแจกจ่ายเป็นวัตถุดิบในประเทศ

## 2) ช่วงเวลานำเข้า

- เพื่อใช้ในประเทศ: เมษายน-พฤศจิกายน
- เพื่อผลิตเป็นผลิตภัณฑ์ส่งออก: พฤษภาคม-สิงหาคม

3) กำหนดให้ผู้ที่มีสิทธินำเข้าเมล็ดกาแฟพร้อมซื้อผลผลิตกาแฟในประเทศในฤดูกาลถัดไปเป็นปริมาณสองเท่าจากปริมาณที่นำเข้าจริง โดยจะต้องรับซื้อตามราคาตลาดโลก หรือหากราคาตลาดโลกตกต่ำให้รับซื้อในราคาอย่างน้อย 60 บาท ต่อ กก.

4) คุณสมบัติของผู้นำเข้าจะต้องมีประวัติการรับซื้อภายในประเทศย้อนหลังอย่างน้อย 1-2 ปี และมีใบอนุญาตโรงงานผลิตอาหารด้วย

5) ต้องรายงานการนำเข้า การใช้ สต็อกคงเหลือภายใน 1 เดือน และมีบทลงโทษหากไม่ดำเนินการ

5.2 จัดทำยุทธศาสตร์กาแฟ ปี 2552-2556 คณะรัฐมนตรีมีมติ (16 มิ.ย.52) เห็นชอบยุทธศาสตร์กาแฟ ปี 2552-2556 โดยมีเป้าหมายลดต้นทุนการผลิตกาแฟเท่ากับหรือมากกว่าเวียดนามไม่เกิน 10% เพิ่มผลผลิตต่อไร่ของกาแฟ รวมทั้งจะได้แปลงกาแฟที่ได้รับการรับรอง GAP เพิ่มขึ้น 50% และได้ผลผลิตกาแฟเพียงพอกับความต้องการใช้ของอุตสาหกรรมกาแฟในประเทศ โดยมีมาตรการ 4 ด้าน ประกอบด้วย

- (1) การเพิ่มประสิทธิภาพการผลิตและลดต้นทุนการผลิต
- (2) การเพิ่มมูลค่าผลิตภัณฑ์กาแฟ
- (3) การพัฒนาและส่งเสริมด้านการสร้างเสถียรภาพราคา
- (4) การปรับฐานการบริหารจัดการ

5.3 การปรับโครงสร้างสินค้ากาแฟแบบครบวงจร มติคณะกรรมการบริหารกองทุนปรับโครงสร้างภาคเกษตร (17 ก.ย.52) เห็นชอบโครงการปรับโครงสร้างสินค้ากาแฟแบบครบวงจร เพื่อช่วยเพิ่มผลผลิตต่อไร่ ลดต้นทุนการผลิตและช่วยแปรรูปสินค้ากาแฟ ระยะเวลาโครงการ 7 ปี สนับสนุนเงินกองทุนฯ 54,442,870 บาท ให้แก่สหกรณ์ผู้ปลูกกาแฟจังหวัดชุมพร จำกัด กลุ่มเกษตรกรทำสวนเขาทะลุ จังหวัดชุมพร และกลุ่มเกษตรกรทำสวนจปร. จังหวัดระนอง



## ราคาเมล็ดกาแฟ

หน่วย : บาท/กก.

	ตค.	พย.	ธค.	มค.	กพ.	มีค.	เมย.	พค.	มิย.	กค.	สค.	กย.	เฉลี่ย
<b>ราคาที่เกี่ยวข้องกรขายได้</b>													
2546/47	-	27.85	27.19	29.44	23.25	22.62	-	-	-	-	-	-	26.07
2547/48	-	29.00	29.41	26.81	27.75	29.35	-	-	-	-	-	-	28.46
2548/49	-	-	33.49	41.67	43.66	40.88	39.00	-	-	-	-	-	39.74
2549/50	-	-	44.78	47.11	46.99	-	-	-	-	-	-	-	46.29
2550/51	-	58.50	57.79	65.70	68.61	-	-	-	-	-	-	-	62.65
2551/52	45.00	56.75	64.43	67.50	70.45	69.67	-	-	-	-	-	-	62.30
2552/53	-	50.00	52.47	55.32	61.12	-	-	-	-	-	-	-	54.73
2553/54	-	59.00	60.00	66.72	76.87	72.39	-	-	-	-	-	-	67.00
2554/55	-	65.00	68.30	70.63	71.19	66.00	-	-	-	-	-	-	68.22
2555/56	-	63.33	66.56	68.66	71.16	71.01	-	-	-	-	-	-	68.14
ที่มา : สำนักงานเศรษฐกิจการเกษตร													
<b>ราคาที่เกี่ยวข้องรับซื้อ</b>													
2546/47	-	-	35.00	35.00	35.00	35.00	-	-	-	-	-	-	35.00
2547/48	35.00	35.00	35.00	35.00	35.00	35.00	-	-	-	-	-	-	35.00
2548/49	-	-	-	43.00	47.00	47.00	-	-	-	-	-	-	45.67
2549/50	-	-	-	50.00	50.00	-	-	-	-	-	-	-	50.00
2550/51	-	-	57.00	67.00	73.00	-	-	-	-	-	-	-	65.67
2551/52	-	67.31	68.03	68.73	68.50	-	-	-	-	-	-	-	68.14
2552/53	-	-	52.70	55.83	60.97	61.00	-	-	-	-	-	-	57.63
2553/54	-	57.05	57.80	65.35	70.26	74.20	76.00	-	-	-	-	-	66.78
2554/55	-	62.35	62.71	65.45	67.21	65.71	-	-	-	-	-	-	64.69
2555/56	-	61.52	61.61	62.91	64.35	66.67	-	-	-	-	-	-	63.41
ที่มา : สำนักงานการค้าภายในจังหวัดชุมพร (จุดรับซื้อของ บจ.คาวลิตี คอฟฟี่ โปรดักท์ส : เนสเล่ท์)													
<b>ราคาซื้อขายล่วงหน้ากาแฟโรบัสต้า ตลาดลอนดอน (เฉลี่ยส่งมอบ 3-6 เดือนข้างหน้า)</b>													
2546/47	28.79	27.40	28.30	31.94	29.72	29.30	29.04	29.51	32.32	28.89	27.87	27.65	29.23
2547/48	28.40	25.96	30.25	28.84	32.72	38.07	41.19	45.52	50.30	50.04	43.81	38.23	37.78
2548/49	39.07	42.42	46.92	49.86	48.11	44.59	44.85	44.04	44.42	47.24	52.21	57.74	46.79
2549/50	54.66	56.56	53.26	56.04	55.73	53.05	50.59	57.33	63.28	62.37	59.84	52.33	56.25
2550/51	63.10	66.76	62.09	63.31	75.96	78.08	71.22	70.41	74.04	78.09	76.80	73.35	71.10
2551/52	60.35	62.60	64.82	61.24	57.03	54.61	53.45	52.15	50.03	48.37	48.73	49.92	55.28
2552/53	48.85	45.85	45.60	45.26	43.24	41.34	43.42	43.57	49.23	55.06	53.64	50.91	47.16
2553/54	52.18	56.35	58.37	64.06	69.75	73.93	73.38	76.90	73.21	67.58	66.90	63.56	66.35
2554/55	59.49	57.60	59.05	57.88	59.86	61.39	61.79	65.97	65.60	66.43	65.89	64.03	62.08
2555/56	63.28	58.45	57.70	59.56	62.06	63.22	-	-	-	-	-	-	60.71
ที่มา : ข่าว BISNEWS , Futuresource.com , Reuters , indcaffe.com													

## ปาล์มน้ำมัน

1. ผลผลิต : ล้านตัน	ปี 2552	ปี 2553	ปี 2554	ปี 2555	ปี 2556 <sup>E</sup>
1) โลก					
น้ำมันพืช	133.76	140.90	147.64	155.67	157.76
: น้ำมันถั่วเหลือง	35.88	38.82	41.29	42.40	43.18
: น้ำมันปาล์มดิบ	44.02	45.87	47.92	50.70	53.83
: อินโดนีเซีย	20.50	22.00	23.60	25.90	28.00
: มาเลเซีย	17.26	17.76	18.21	18.20	19.00
2) ไทย					
: ผลปาล์ม(ก. เกษตร)	8.162	8.223	10.777	11.327	12.024
: น้ำมันดิบ(รง.สกัด)	1.345	1.288	1.832	1.891	2.044
2. สมดุลน้ำมันปาล์มดิบ : ตันCPO	ปี 2552	ปี 2553	ปี 2554	ปี 2555	ปี 2556 (ประมาณการ)
1) สต็อกต้นปี	107,947	135,518	67,787	297,586	364,000
2) ผลผลิตน้ำมันปาล์มดิบ	1,345,245	1,287,510	1,832,151	1,892,552	2,044,000
3) นำเข้า - ดิบ+บริสุทธิ์ คิดเป็นดิบ	-	-	59,668	40,055	-
4) ใช้ในประเทศ - ผลิตน้ำมันพืช	879,506	900,756	978,556	1,042,598	1,050,000
- ผลิตไบโอดีเซล	370,776	382,166	376,618	626,380	650,000
5) ส่งออก - น้ำมันดิบ	67,392	63,321	306,845	197,045	300,000
6) สต็อกปลายปี	135,518	67,784	297,586	364,170	408,000
ที่มา : โรงงานสกัด โรงกลั่นน้ำมันปาล์ม และโรงผลิตไบโอดีเซล แจ้งตามประกาศ กกร. (น้ำมันบริสุทธิ์ จะคิดเป็นน้ำมันดิบ)					
3. พื้นที่ / ต้นทุน / ผลผลิตเฉลี่ย	ปี 2552	ปี 2553	ปี 2554	ปี 2555	ปี 2556 <sup>E</sup>
1) พื้นที่ยืนต้น : ล้านไร่	3.890	4.077	4.285	4.483	4.610
2) พื้นที่ให้ผล : ล้านไร่	3.188	3.552	3.747	3.983	4.095
3) ต้นทุนผลปาล์ม : บาท/กก.	2.71	2.97	2.77	3.02	Na
4) ผลผลิตเฉลี่ย : กก./ไร่	2,561	2,315	2,876	2,844	2,936
แหล่งผลิตสำคัญ ปี 2556	เนื้อที่ให้ผล ไร่	ผลผลิต ตันผลปาล์ม	Yield กก./ไร่	% ผลผลิต	
1. กระบี่	963,839	3,093,203	3,209	26	
2. สุราษฎร์ธานี	976,685	3,110,912	3,185	26	
3. ชุมพร	790,458	2,378,785	3,009	20	
4. นครศรีธรรมราช	209,286	584,814	2,794	5	
5. ประจวบคีรีขันธ์	208,853	561,192	3,009	5	
6. ตรัง	125,249	358,063	2,859	3	
7. สตูล	116,409	313,600	2,694	3	
8. พังงา	109,750	287,800	2,622	2	
9. ชลบุรี	87,223	276,183	3,166	2	
10. ระนอง	74,755	228,011	3,050	2	
11. อื่น ๆ (40 จว.)	432,335	813,043	80-3,108	6	
รวมทั้งประเทศ	4,094,842	12,023,606	2,936	100	

ที่มา : ศูนย์สารสนเทศการเกษตร สำนักงานเศรษฐกิจการเกษตร (พยากรณ์ ณ มี.ค.56)

4. การนำเข้า-ส่งออก : ดัน		ปี 2551	ปี 2552	ปี 2553	ปี 2554	ปี 2555	ปี 2556 (ม.ค.-ก.พ.56)
4.1 นำเข้า	น้ำมันปาล์มดิบ	28,541	37	17	59,794	-	-
	น้ำมันปาล์มบริสุทธิ์	1,144	1,254	1,081	6,512	44,194	18
4.2 ส่งออก	น้ำมันปาล์มดิบ	288,222	67,292	65,833	331,710	218,429	43,351
	น้ำมันปาล์มบริสุทธิ์	72,119	46,551	55,328	50,137	74,402	13,023

ประเทศส่งออกไป<sup>ปี55</sup> ดิบ : เยอรมัน 37% , มาเลเซีย 31% , เนเธอร์แลนด์ 17% อินเดีย 7% อิตาลี 5% สเปน 2% อื่น 1%

บริสุทธิ์ : พม่า 65% จีน 27% ฟิลิปปินส์ 5% ลาว 2% อื่น ๆ 1%

ประเทศนำเข้าจาก<sup>ปี55</sup> ดิบ : - , บริสุทธิ์ : มาเลเซีย 58% อินโดนีเซีย 41%

ที่มา : กรมศุลกากร / ปี 55 ดิบ : พิกัด 1511.10 , บริสุทธิ์ : พิกัด 1511.90

5. ราคา : บาท/กก.	ปี 2551	ปี 2552	ปี 2553	ปี 2554	ปี 2555	ปี 2556 (ม.ค.-มี.ค.)
5.1 ไทย						
ผลปาล์มทะเลสาบ(%น้ำมัน 17)	4.56	3.99	4.83	6.02	5.31	4.05
น้ำมันปาล์มดิบ	28.96	24.33	29.10	36.59	30.86	24.83
น้ำมันปาล์มบริสุทธิ์ (Bulk)	38.22	30.19	33.05	43.03	35.66	27.31
5.2 มาเลเซีย						
น้ำมันปาล์มดิบ	28.56	21.96	27.02	32.63	28.89	22.59
น้ำมันปาล์มบริสุทธิ์	32.65	24.08	28.31	35.10	30.50	24.46

#### 6. สภาพปัญหา/สาเหตุ

1) การผลิต ผลผลิตเฉลี่ยต่ำ ต้นทุนการผลิตสูง เนื่องจากพันธุ์ปาล์มคุณภาพต่ำ พื้นที่ไม่เหมาะสม ปุ๋ยราคาสูงขึ้น ผู้ปลูกปาล์ม 90% เป็นเกษตรกรรายย่อย ขาดการจัดการที่ดี ปริมาณผลผลิตออกสู่ตลาด ไม่สม่ำเสมอ ทำให้การพยากรณ์ผลผลิตคาดเคลื่อน ส่งผลต่อแผนการบริหารจัดการอุตสาหกรรมน้ำมันปาล์มและการกำหนดมาตรการในการดูแลเกษตรกรและผู้บริโภค

2) การนำเข้า-ส่งออก มีการนำเข้าเพื่อส่งออก การถ่ายลำ (ตั้งแต่ปี 48-ปัจจุบัน) ซึ่งกระทบต่อตลาดส่งออกน้ำมันส่วนเกิน ส่วนการส่งออกมีความสามารถในการแข่งขันต่ำ เนื่องจากราคาในประเทศสูง

3) การค้าในประเทศ โรงสกัดฯ มีกำลังผลิตส่วนเกิน 50% แข่งขันซื้อสูงจึงมีการตัดปาล์มดิบและปัญหาการลักลอบนำเข้า ยังมีอยู่ส่งผลกระทบต่อราคาในประเทศ

#### 7. มาตรการบริหารจัดการทั้งระบบตั้งแต่ปี 2546

มติคณะรัฐมนตรี วันที่ 8 และ 22 เม.ย.46 เห็นชอบให้หน่วยงานที่เกี่ยวข้องดำเนินการแก้ไขปัญหาปาล์มน้ำมันอย่างเป็นระบบ ตามที่กระทรวงพาณิชย์เสนอพร้อมให้แต่งตั้งคณะกรรมการแก้ไขปัญหาน้ำมันปาล์มอย่างเป็นระบบโดยมีรัฐมนตรีว่าการกระทรวงพาณิชย์เป็นประธาน เพื่อทำหน้าที่กำหนดมาตรการและบริหารจัดการแก้ไขปัญหาน้ำมันปาล์มทั้งระบบอย่างต่อเนื่อง

ทั้งนี้ คณะรัฐมนตรี ได้มีมติเมื่อวันที่ 10 มิ.ย.51 เห็นชอบให้แต่งตั้งคณะกรรมการนโยบายปาล์มแห่งชาติ (กนป.) ตามระเบียบสำนักนายกรัฐมนตรีว่าด้วยคณะกรรมการนโยบายปาล์มแห่งชาติ พ.ศ.2551 ประกาศเมื่อวันที่ 12 มิ.ย.51 โดยมี นายกรัฐมนตรีหรือรองนายกรัฐมนตรีที่ได้รับมอบหมาย เป็นประธาน มีอำนาจหน้าที่ในการกำหนดนโยบายและแผนการบริหารพัฒนาอย่างเป็นระบบครบวงจร ส่งผลให้คณะกรรมการแก้ไขปัญหาน้ำมันปาล์มอย่างเป็นระบบลดบทบาทลง แต่ยังคงดำเนินการอย่างต่อเนื่อง ดังนี้

##### 1) วางระบบการนำเข้าอย่างรัดกุม

(1) ภายใต้ WTO ภาษีในโควตา 20% ปริมาณ 4,860 ตันให้ อคส.เป็นผู้นำเข้า ภาษีนอกโควตา 143% ไม่จำกัดปริมาณ

(2) ภายใต้ AFTA ตั้งแต่ปี 2553 ภาษี 0% โดยจะให้มีการบริหารการนำเข้าน้ำมันปาล์มตามมาตรการเดิมที่ใช้มา (ให้ อคส. เป็นผู้นำเข้า) เพื่อไม่ให้ขัดต่อพันธกรณีและมิให้มีการเปิดตลาดส่งผลกระทบต่อเกษตรกรภายในประเทศ โดยมีคณะกรรมการ กนป. เป็นผู้พิจารณามาตรการที่จะรองรับผลกระทบจากการเปิดตลาดเสรี AFTA เช่น กำหนดผู้นำเข้า ปริมาณ ชนิด ช่วงเวลาการนำเข้าและมาตรการนำเข้าอื่น ๆ

(3) การนำเข้าเพื่อส่งออก (นอกโควตา WTO) กำหนดให้ผู้นำเข้าต้องรับซื้อผลผลิตในประเทศเพื่อส่งออกด้วย 1 ส่วน ก่อนนำเข้า 1 ส่วนและต้องส่งออกน้ำมันปาล์มไปต่างประเทศเป็นปริมาณไม่น้อยกว่า 2 เท่าของปริมาณนำเข้าฯ ภายใน 30 วัน โดยกำหนดด่านส่งออกน้ำมันปาล์มที่นำเข้าไว้เฉพาะ 4 ด่าน ตามมติ ครม. เมื่อ 22 เม.ย.46 (ด่านแม่สอด แม่สาย สังขละบุรี และ ท่าเรือกรุงเทพ)

(4) การนำน้ำมันปาล์มผ่านประเทศเพื่อส่งออก (การถ่ายลำ/ผ่านแดน) ต้องขออนุญาตขนย้ายและส่งออกภายใน เวลาที่กำหนด

## 2) บริหารจัดการระบบการค้าในประเทศ

(1) การค้าผลปาล์มและน้ำมันปาล์ม ให้ดำเนินไปตามกลไกปกติ โดยมีมาตรการ : การแจ้งปริมาณ ให้ผู้ผลิตแจ้ง ปริมาณฯ เป็นประจำทุกเดือน ผู้นำเข้าแจ้งแผนการนำเข้าล่วงหน้าทุกเดือนแจ้งการนำเข้า จำหน่ายภายใน 7 วันนับจากวัน นำเข้า/จำหน่าย การควบคุมขนย้าย ให้ผู้ขนย้ายน้ำมันปาล์มตั้งแต่ 25 กก.ขึ้นไปต้องขออนุญาตขนย้าย การปิดป้ายรับซื้อ ให้ผู้รับซื้อผลปาล์มปิดป้ายแสดงราคารับซื้อผลปาล์มโดยระบุชั้นคุณภาพและให้รับซื้อไม่ต่ำกว่าราคาแสดงที่ป้ายและขอ ความร่วมมือโรงงานสกัดและโรงกลั่นน้ำมันปาล์มให้รับซื้อผลปาล์มและน้ำมันปาล์มให้สอดคล้องกันทั้งระบบอย่างเหมาะสม การพัฒนาคุณภาพ ประชาสัมพันธ์ให้เกษตรกรพัฒนาคุณภาพผลปาล์ม

(2) การตรวจสอบและกำกับดูแลโดยจังหวัด : มีคณะทำงานแก้ไขปัญหาปาล์มน้ำมันอย่างเป็นระบบระดับจังหวัด คณะทำงานตรวจสอบคุณภาพผลปาล์มประจำจังหวัด เพื่อทำหน้าที่ดำเนินมาตรการตามนโยบายที่กำหนดและใกล้เคียง ปัญหาคุณภาพผลปาล์มที่เกิดขึ้นจากการซื้อขาย

(3) ตรวจสอบป้องกันการลักลอบนำเข้าและกำกับดูแลขนย้ายถ่ายลำ-ผ่านแดนน้ำมันปาล์ม โดยขอความร่วมมือ จังหวัดต้นทางและจังหวัดที่ติดชายแดนประเทศกำกับดูแลการขนย้ายน้ำมันปาล์มในประเทศอย่างเคร่งครัดเพื่อกำกับดูแลมิให้ มีการนำมาจากพรมแดนเพื่อนบ้านมาจำหน่ายในประเทศ

(4) การบริหารจัดการของกลาง มติคณะกรรมการแก้ไขปัญหาปาล์มน้ำมันฯ (24 พค.47) เห็นชอบให้กรมศุลกากร ส่งมอบน้ำมันปาล์มของกลางให้แก่หน่วยงานราชการ/มูลนิธิที่นำไปใช้ผลิตพลังงานทดแทนและให้ รวม.พณ. (ประธาน) อนุมัติ เป็นตราฯ ๆ ไป ซึ่งได้อนุมัติแล้ว 24 ครั้ง รวมปริมาณ 490,722 กก. (พ.ค.47-ธ.ค.55)

3) จัดการผลผลิตส่วนเกิน ประสานแจ้งกระทรวงพลังงานทราบปริมาณน้ำมันปาล์มคงเหลือรายเดือนเพื่อสนับสนุน การนำน้ำมันปาล์มไปผลิตไบโอดีเซล

## 8. มาตรการแก้ไขปัญหาน้ำมันปาล์มและราคาผลปาล์มตกต่ำ ปี 2555-2556

### 8.1 มติคณะกรรมการ กนป.

1) ครั้งที่ 1 (19 ธ.ค. 55) เห็นชอบ (1) ให้โรงสกัดน้ำมันปาล์มรับซื้อผลปาล์มจากเกษตรกร ที่อัตราน้ำมัน 17% ในราคาไม่ต่ำกว่า กก.ละ 4 บาท และอัตราน้ำมัน 18.5% ในราคาไม่ต่ำกว่า กก.ละ 4.35 บาท (2) ให้รับซื้อน้ำมันปาล์มดิบจากโรงสกัดฯ ปริมาณ 50,000 ตัน ใน ราคา กก. ละ 25 บาท ส่งมอบ ณ หน้าคลังของผู้รับซื้อในเขตกรุงเทพและปริมณฑล (3) มอบหมายให้กระทรวงพาณิชย์หารือร่วมกับ หน่วยงานที่เกี่ยวข้อง เพื่อกำหนดแนวทางการบริหารจัดการและขั้นตอนการดำเนินการต่อไป

2) ครั้งที่ 2 (28 ธ.ค. 55) เห็นชอบ (1) ให้กระทรวงพาณิชย์ดำเนินการรับซื้อน้ำมันปาล์มดิบจากโรงสกัดฯ เพิ่มเติมจาก 50,000 ตัน เป็น 150,000 ตัน (2) ให้โรงสกัดฯ รับซื้อผลปาล์มจากเกษตรกร ที่อัตราน้ำมันไม่ต่ำกว่า 17% ในราคาไม่ต่ำกว่า กก.ละ 4 บาท และ (3) เร่งรัดการส่งออกน้ำมันปาล์มดิบที่รับซื้อ โดยกำหนดแนวทางดำเนินการและงบประมาณเพื่อชดเชยภาระขาดทุนที่อาจจะเกิดขึ้น

### 8.2 มติคณะกรรมการ คชก.

1) ครั้งที่ 1 (24 ธ.ค.55) รับทราบมติ คณะกรรมการ กนป.(19 ธ.ค.55) .และเห็นชอบให้ อคส. รับซื้อน้ำมันปาล์มดิบจากโรง สกัดฯ ในราคา กก.ละ 25 บาท ตามมติ กนป. ระยะเวลารับซื้อเดือน ธ.ค.55 - มี.ค. 56 ระยะเวลาโครงการเดือนธ.ค.55 - พ.ค.56 และ อนุมัติวงเงินดำเนินการให้ อคส.ใช้ดำเนินการ รวม 1,380.25 ล้านบาท

2) ครั้งที่ 2 (14 ม.ค.56) (1) รับทราบมติ คณะกรรมการ กนป.(28 ธ.ค.55) .และ (2) เห็นชอบให้ อคส. รับซื้อน้ำมันปาล์มดิบ เพิ่มเติมอีก ๕๐,๐๐๐ ตัน เป็น ๑๐๐,๐๐๐ ตัน ในราคา กก.ละ 25 บาทส่งมอบ ณ หน้าคลังของผู้รับซื้อในเขตกรุงเทพและปริมณฑล โดยขยายระยะเวลารับซื้อจากเดิมสิ้นสุดเดือน มี.ค.56 เป็นสิ้นสุด เม.ย.56 ทั้งนี้ ให้กระทรวงพาณิชย์จัดทำแผนการดำเนินการรับซื้อน้ำมัน ปาล์มดิบ และแผนการบริหารจัดการน้ำมันปาล์มดิบที่ อคส. รับซื้อไว้ โดยให้มีการตรวจสอบ ติดตาม และกำกับดูแลการดำเนินการอย่าง เข้มงวด เพื่อให้ประโยชน์แก่เกษตรกรรายย่อยอย่างแท้จริง (3) เห็นชอบให้มีคณะกรรมการพิจารณาการระบายน้ำมันปาล์มดิบที่ อคส. รับซื้อไว้โดยมีรัฐมนตรีว่าการกระทรวงพาณิชย์ เป็นประธานอนุกรรมการ และอธิบดีกรมการค้าต่างประเทศเป็นอนุกรรมการและเลขานุการ เพื่อพิจารณากำหนดหลักเกณฑ์การบริหารจัดการน้ำมันปาล์มดิบวิธีการ ราคา ปริมาณจำหน่ายตามความเหมาะสม รวมทั้งกำกับดูแลแก้ไข ปัญหาเกี่ยวกับการบริหารจัดการการระบายจำหน่ายน้ำมันปาล์มดิบดังกล่าว

3) ครั้งที่ 3 (23 ม.ค.56) (1) รับทราบแผนการดำเนินการรับซื้อและแผนบริหารจัดการน้ำมันปาล์มที่ อคส.รับซื้อไว้ตามโครงการฯ (2) เห็นชอบให้ อคส. รับซื้อน้ำมันปาล์มดิบเพิ่มเติมอีก ๕๐,๐๐๐ ตัน เป็น ๑๐๐,๐๐๐ ตัน ในราคา กก. ในราคา กก.ละ 25 บาท ระยะเวลารับซื้อ ธ.ค.55-เม.ย.56 ระยะเวลาจำหน่าย ม.ค.-ก.ย.56 ระยะเวลาโครงการ ธ.ค.55-พ.ย.56 (3) อนุมัติเงินหมุนเวียน 1,250 ล้านบาทให้ อคส.ใช้รับซื้อน้ำมันปาล์มดิบ (4) อนุมัติเงินจ่ายขาดวงเงิน ๒๙๒.๕๙๖ ล้านบาท เพื่อเป็นค่าใช้จ่ายตามที่เกิดขึ้นจริงของหน่วยงานที่เกี่ยวข้องในการบริหารจัดการรับซื้อและระบายน้ำมันปาล์มดิบ ปริมาณ ๑๐๐,๐๐๐ ตัน (โดยให้ยกเลิกมติ คชก. ๒๔ ธ.ค.๕๕ ในส่วนของการอนุมัติวงเงินจ่ายขาดในการเก็บสต็อกน้ำมันปาล์มดิบรอบที่ ๑ ปริมาณ ๕๐,๐๐๐ ตัน)

8.3 มติคณะรัฐมนตรี (25 ธ.ค.55 , 13 ก.พ.56) รับทราบมาตรการดูดซับน้ำมันปาล์มดิบออกจากตลาดตามโครงการแก้ไขปัญหาน้ำมันปาล์มและราคาผลปาล์มตกต่ำ ปี 2555-2556 รับซื้อน้ำมันปาล์มดิบเก็บสต็อกปริมาณรวม 100,000 ตัน ตามที่กระทรวงพาณิชย์เสนอ

#### 8.4 ผลการดำเนินการโครงการฯ

1) การรับซื้อ/ส่งมอบคลังกลาง ตั้งแต่วันที่ 20 ธ.ค.55 – 2 เม.ย.56 มีโรงสกัดฯ ทำสัญญาซื้อขายกับ อคส. 42 ราย ปริมาณรวม 44,899 ตัน ได้รับซื้อผลปาล์มจากเกษตรกร 49,928 ราย เป็นปริมาณผลปาล์มประมาณ 262,470 ตัน และได้ส่งมอบน้ำมันปาล์มดิบเข้าคลังกลางของ อคส. แล้วรวม 44,746.19 ตัน

2) การจ่ายเงินค่าน้ำมันปาล์มดิบ ณ 2 เม.ย.56 อคส.ได้จ่ายเงินค่าน้ำมันปาล์มให้โรงสกัดฯ แล้ว 36 ราย ปริมาณ 40,188.36 ตัน (90% ของปริมาณที่ทำสัญญา) เป็นเงิน 938.38 ล้านบาท และอยู่ระหว่างตรวจสอบเอกสาร 5 ราย ปริมาณ 2,995.28 ตัน เป็นเงิน 72.93 ล้านบาท

3) ผลต่อราคา ระดับราคาผลปาล์มที่เกษตรกรขายได้ สูงขึ้นจากก่อนดำเนินการราคา กก.ละ 2.80-3.80 บาทช่วงเดือนธันวาคม 255 เป็น กก.ละ 3.80-4.20 บาท ในเดือนมีนาคม 2556

#### 9. สถานการณ์

1) ในเดือน มี.ค.56 ราคารับซื้อผลปาล์ม ณ หน้าโรงงาน (17%) ตลาดทั่วไปปรับตัวลดลงจากเดือนก่อน ราคารับซื้อผลปาล์ม ณ หน้าโรงงาน (17%) ปรับตัวลดลงมาก เนื่องจากภาวะค้าชะลอตัวและปริมาณสต็อกน้ำมันปาล์มคงเหลือในระบบอยู่ในระดับสูงมาก ตามราคาน้ำมันปาล์มดิบที่ลดลงตามราคาตลาดโลก ซึ่งส่งผลต่อราคา ดังนี้

บาท : กก.		มี.ค.55	ก.พ.56	มี.ค.56	%Δ
ไทย	ผลปาล์ม (%น้ำมัน17)	6.17	4.09	4.02	-1.71
	น้ำมันปาล์มดิบ	34.71	25.00	24.49	-0.04
	น้ำมันปาล์มบริสุทธิ์	36.50	27.50	27.19	-1.13
	น้ำมันพืชปาล์ม ปลิค 1 ลิตร(ขวด)	42.00	35.60	35.52	-0.22
มาเลเซีย	น้ำมันปาล์มดิบ	33.49	23.17	22.37	-3.45
	น้ำมันปาล์มบริสุทธิ์	34.84	24.99	23.91	-4.32

2) แนวโน้ม คาดว่าราคาอาจจะโน้มลดลง เนื่องจากภาวะการค้าอ่อนซึ้งชะลอตัวของเศรษฐกิจโลก ส่งผลให้ความต้องการซื้อลดลงและมีผลให้ราคาน้ำมันปาล์มตลาดโลกลดต่ำลง

~~~~~

สำนักส่งเสริมการค้าสินค้าเกษตร  
กรมการค้าภายใน  
เมษายน 2556

Ag ๕๖: รายเดือน ก ๓ / ปาล์ม ปี ๕๖ ปาล์ม มี.ค.๕๖

## ราคาปาล์มน้ำมันและน้ำมันปาล์ม

AG36 D. ราคา : ปาล์ม (sh รายเดือนปาล์ม 45-50-ส่งออก)

หน่วย : บาท/กก.

| ปี/เดือน                                                                 | ม.ค.  | ก.พ.  | มี.ค. | เม.ย. | พ.ค.  | มิ.ย. | ก.ค.  | ส.ค.  | ก.ย.  | ต.ค.  | พ.ย.  | ธ.ค.  | เฉลี่ย |
|--------------------------------------------------------------------------|-------|-------|-------|-------|-------|-------|-------|-------|-------|-------|-------|-------|--------|
| <b>1. ผลปาล์มทะลวย คุณภาพน้ำมัน 17% (หน้าโรงงานสกัดฯ แหล่งผลิตสำคัญ)</b> |       |       |       |       |       |       |       |       |       |       |       |       |        |
| 2551                                                                     | 6.05  | 5.37  | 4.96  | 5.10  | 4.42  | 5.70  | 5.95  | 4.46  | 3.84  | 2.93  | 2.88  | 3.06  | 4.56   |
| 2552                                                                     | 3.68  | 4.19  | 3.14  | 3.62  | 4.70  | 4.60  | 3.79  | 4.22  | 3.71  | 3.43  | 4.09  | 4.65  | 3.99   |
| 2553                                                                     | 4.15  | 3.92  | 3.87  | 3.63  | 3.80  | 4.23  | 4.35  | 5.01  | 5.22  | 5.67  | 6.70  | 7.40  | 4.83   |
| 2554                                                                     | 9.27  | 8.49  | 5.72  | 5.68  | 6.01  | 5.91  | 5.19  | 5.60  | 5.49  | 4.38  | 5.13  | 5.39  | 6.02   |
| 2555                                                                     | 5.47  | 6.09  | 6.17  | 6.23  | 5.66  | 5.72  | 6.14  | 5.44  | 4.80  | 4.30  | 4.21  | 3.53  | 5.31   |
| 2556                                                                     | 4.05  | 4.09  | 4.02  |       |       |       |       |       |       |       |       |       | 4.05   |
| <b>2. น้ำมันปาล์มดิบ (ขายส่งถึงโรงกลั่น) ณ ตลาด กทม.</b>                 |       |       |       |       |       |       |       |       |       |       |       |       |        |
| 2551                                                                     | 35.98 | 35.02 | 34.95 | 33.15 | 33.53 | 36.26 | 34.61 | 25.87 | 22.52 | 17.02 | 18.32 | 20.32 | 28.96  |
| 2552                                                                     | 23.51 | 26.13 | 21.78 | 24.16 | 27.51 | 26.50 | 22.72 | 24.56 | 22.65 | 21.48 | 24.00 | 26.90 | 24.33  |
| 2553                                                                     | 26.36 | 25.73 | 25.92 | 25.43 | 25.66 | 25.61 | 25.38 | 27.49 | 27.95 | 31.01 | 38.91 | 43.80 | 29.10  |
| 2554                                                                     | 58.20 | 57.07 | 36.00 | 36.21 | 36.28 | 34.38 | 30.00 | 31.30 | 30.18 | 28.14 | 30.81 | 30.49 | 36.59  |
| 2555                                                                     | 31.68 | 33.05 | 34.71 | 35.90 | 32.86 | 32.79 | 35.08 | 31.46 | 28.89 | 25.62 | 25.30 | 22.95 | 30.86  |
| 2556                                                                     | 25.00 | 25.00 | 24.49 |       |       |       |       |       |       |       |       |       | 24.83  |
| <b>3. น้ำมันปาล์มบริสุทธิ์ Bulk (ขายส่งถึงผู้ซื้อ)</b>                   |       |       |       |       |       |       |       |       |       |       |       |       |        |
| 2551                                                                     | 42.31 | 42.62 | 43.21 | 41.37 | 41.77 | 44.23 | 43.95 | 38.14 | 34.01 | 30.04 | 27.63 | 29.34 | 38.22  |
| 2552                                                                     | 32.08 | 34.04 | 31.51 | 31.29 | 32.78 | 30.80 | 27.55 | 28.91 | 28.69 | 26.62 | 27.43 | 30.58 | 30.19  |
| 2553                                                                     | 31.07 | 29.45 | 30.21 | 30.21 | 30.11 | 29.04 | 29.07 | 31.68 | 32.27 | 33.29 | 42.09 | 48.10 | 33.05  |
| 2554                                                                     | 57.45 | 63.28 | 53.00 | 45.88 | 42.50 | 39.64 | 35.87 | 36.50 | 35.86 | 34.50 | 35.32 | 36.50 | 43.03  |
| 2555                                                                     | 36.50 | 36.50 | 38.26 | 38.50 | 38.50 | 38.60 | 40.50 | 38.00 | 35.70 | 30.68 | 29.82 | 26.33 | 35.66  |
| 2556                                                                     | 27.23 | 27.50 | 27.19 |       |       |       |       |       |       |       |       |       | 27.31  |
| <b>4. สเตียร์บริสุทธิ์/ไฮปาล์ม Bulk (ขายส่งถึงผู้ซื้อ)</b>               |       |       |       |       |       |       |       |       |       |       |       |       |        |
| 2551                                                                     | 31.91 | 32.83 | 34.57 | 32.53 | 33.03 | 34.08 | 34.01 | 28.75 | 22.19 | 16.69 | 14.48 | 14.70 | 27.48  |
| 2552                                                                     | 15.35 | 17.66 | 18.26 | 22.42 | 26.65 | 27.57 | 25.60 | 24.10 | 23.73 | 21.01 | 23.31 | 25.99 | 22.64  |
| 2553                                                                     | 26.25 | 25.74 | 26.54 | 26.39 | 26.19 | 26.06 | 25.73 | 27.40 | 27.95 | 30.68 | 37.86 | 42.96 | 29.15  |
| 2554                                                                     | 55.19 | 57.30 | 40.84 | 34.18 | 34.81 | 33.42 | 29.68 | 31.44 | 30.40 | 28.35 | 30.95 | 31.01 | 36.46  |
| 2555                                                                     | 31.86 | 33.28 | 35.12 | 36.55 | 33.63 | 33.09 | 35.57 | 31.94 | 29.86 | 26.34 | 26.43 | 25.00 | 31.56  |
| 2556                                                                     | 24.99 | 24.78 | 24.55 |       |       |       |       |       |       |       |       |       | 24.77  |
| <b>5. น้ำมันปาล์มดิบ (ซื้อขายในมาเลเซีย)</b>                             |       |       |       |       |       |       |       |       |       |       |       |       |        |
| 2551                                                                     | 32.65 | 35.90 | 36.29 | 34.14 | 35.24 | 36.51 | 34.51 | 26.91 | 23.26 | 16.98 | 15.00 | 15.37 | 28.56  |
| 2552                                                                     | 18.13 | 18.47 | 19.80 | 24.45 | 26.63 | 23.49 | 20.55 | 23.26 | 21.55 | 21.09 | 22.10 | 24.05 | 21.96  |
| 2553                                                                     | 24.46 | 24.84 | 25.64 | 25.55 | 25.27 | 24.85 | 24.85 | 27.37 | 27.01 | 27.94 | 31.45 | 35.02 | 27.02  |
| 2554                                                                     | 37.39 | 38.00 | 34.53 | 33.50 | 34.13 | 32.82 | 31.10 | 31.22 | 30.07 | 28.12 | 30.41 | 30.27 | 32.63  |
| 2555                                                                     | 32.12 | 32.04 | 33.55 | 35.34 | 32.34 | 29.63 | 30.28 | 28.68 | 27.02 | 23.02 | 22.15 | 20.56 | 28.89  |
| 2556                                                                     | 22.23 | 23.17 | 22.38 |       |       |       |       |       |       |       |       |       | 22.59  |
| <b>6. น้ำมันปาล์มบริสุทธิ์ Bulk (ตลาดส่งออก F.O.B. มาเลเซีย)</b>         |       |       |       |       |       |       |       |       |       |       |       |       |        |
| 2551                                                                     | 35.07 | 38.64 | 41.98 | 40.42 | 40.85 | 41.19 | 38.87 | 30.90 | 26.66 | 20.18 | 18.27 | 18.74 | 32.65  |
| 2552                                                                     | 21.28 | 21.52 | 22.54 | 26.97 | 28.29 | 25.44 | 22.45 | 25.01 | 23.28 | 22.82 | 23.79 | 25.56 | 24.08  |
| 2553                                                                     | 25.77 | 26.12 | 26.58 | 26.45 | 26.07 | 25.83 | 26.11 | 29.27 | 28.58 | 29.66 | 32.93 | 36.37 | 28.31  |
| 2554                                                                     | 38.60 | 39.65 | 36.64 | 35.58 | 36.66 | 35.47 | 34.39 | 34.62 | 32.98 | 30.51 | 32.77 | 33.29 | 35.10  |
| 2555                                                                     | 33.74 | 33.59 | 34.84 | 36.18 | 33.26 | 30.69 | 31.50 | 30.22 | 28.98 | 24.86 | 24.59 | 23.53 | 30.50  |
| 2556                                                                     | 24.45 | 24.99 | 23.93 |       |       |       |       |       |       |       |       |       | 24.46  |

## ปริมาณส่งออกและนำเข้าน้ำมันปาล์ม

หน่วย : ตัน

|                                                                                                    | ม.ค.   | ก.พ.   | มี.ค.  | เม.ย.  | พ.ค.   | มิ.ย.  | ก.ค.   | ส.ค.   | ก.ย.   | ต.ค.   | พ.ย.   | ธ.ค.   | รวม     |
|----------------------------------------------------------------------------------------------------|--------|--------|--------|--------|--------|--------|--------|--------|--------|--------|--------|--------|---------|
| <b>1. ปริมาณส่งออกน้ำมันปาล์มดิบ (ปี 50 HS. 1511.1000.000 , 1511.9010.000 , ปี 55 HS. 1511.10)</b> |        |        |        |        |        |        |        |        |        |        |        |        |         |
| 2551                                                                                               | 73     | 1,708  | 29,044 | 30,096 | 57,482 | 19,648 | 37,246 | 40,297 | 39,775 | 26,933 | 5,921  | 19     | 288,222 |
| 2552                                                                                               | 128    | 0      | -      | 63     | 24,242 | 4,353  | 20     | 84     | -      | 24,509 | 13,893 | -      | 67,292  |
| 2553                                                                                               | 75     | 0      | 6,002  | 8,402  | 5,250  | 126    | 63     | 12,687 | 23,549 | 9,469  | 210    | 168    | 66,001  |
| 2554                                                                                               | 101    | 168    | 3      | 14,024 | 6,603  | 9,118  | 49,083 | 67,480 | 57,337 | 56,056 | 53,670 | 18,067 | 331,710 |
| 2555                                                                                               | 42,451 | 52,163 | 1,997  | 19,005 | 34,564 | 123    | 22,136 | 2,023  | 2,317  | 19,110 | 9,021  | 13,521 | 218,429 |
| 2556                                                                                               | 12,719 | 30,632 |        |        |        |        |        |        |        |        |        |        | 43,351  |
| <b>2. ปริมาณส่งออกน้ำมันปาล์มบริสุทธิ์ (ปี 50 HS.1511.9090.000 , ปี 55 HS. 1511.90)</b>            |        |        |        |        |        |        |        |        |        |        |        |        |         |
| 2551                                                                                               | 4,199  | 3,852  | 5,511  | 6,236  | 10,382 | 7,321  | 4,460  | 8,340  | 4,887  | 4,019  | 7,954  | 4,958  | 72,119  |
| 2552                                                                                               | 3,029  | 3,221  | 3,791  | 3,634  | 2,418  | 4,056  | 4,609  | 2,707  | 4,578  | 6,173  | 4,547  | 3,787  | 46,551  |
| 2553                                                                                               | 3,959  | 4,298  | 5,467  | 4,870  | 7,208  | 5,739  | 5,314  | 4,250  | 5,534  | 5,082  | 2,083  | 1,524  | 55,328  |
| 2554                                                                                               | 950    | 864    | 1,832  | 3,281  | 4,110  | 4,090  | 6,644  | 4,481  | 8,465  | 4,325  | 2,878  | 8,216  | 50,137  |
| 2555                                                                                               | 6,034  | 6,230  | 6,336  | 4,038  | 5,380  | 6,178  | 4,348  | 6,443  | 5,274  | 10,739 | 5,474  | 7,928  | 74,402  |
| 2556                                                                                               | 7,487  | 5,536  |        |        |        |        |        |        |        |        |        |        | 13,023  |
| <b>3. ปริมาณนำเข้าน้ำมันปาล์มดิบ (ปี 50 HS. 1511.1000.000 , 1511.9010.000 , ปี 55 HS 1511.10)</b>  |        |        |        |        |        |        |        |        |        |        |        |        |         |
| 2552                                                                                               | -      | -      | -      | 7      | -      | -      | -      | 30     | -      | -      | -      | -      | 37      |
| 2553                                                                                               | -      | -      | -      | -      | -      | 17     | -      | -      | -      | -      | -      | -      | 17      |
| 2554                                                                                               | 29,929 | -      | 29,864 | -      | -      | -      | -      | -      | -      | -      | -      | -      | 59,793  |
| 2555                                                                                               | -      | -      | -      | -      | -      | -      | -      | -      | -      | -      | -      | -      | -       |
| 2556                                                                                               | -      | -      | -      | -      | -      | -      | -      | -      | -      | -      | -      | -      | -       |
| <b>4. ปริมาณนำเข้าน้ำมันปาล์มบริสุทธิ์ (ปี 50 HS.1511.9090.000 , ปี HS 1511.90)</b>                |        |        |        |        |        |        |        |        |        |        |        |        |         |
| 2551                                                                                               | 392    | 279    | 264    | 0.2    | 0.02   | 0.02   | 0.00   | 0.05   | -      | -      | -      | 208    | 1,144   |
| 2552                                                                                               | 315    | 623    | 316    | 0.2    | -      | -      | 0.38   | 0.08   | -      | -      | 0.04   | -      | 1,254   |
| 2553                                                                                               | -      | 18     | 10     | 27     | 9      | 0.46   | 15     | 18     | 0.20   | 0.01   | 315    | 669    | 1,081   |
| 2554                                                                                               | 913    | 1,031  | 12     | 14     | 0.18   | 14     | 0.08   | 16     | 1,990  | 21     | -      | 2,502  | 6,512   |
| 2555                                                                                               | 3,172  | 35     | 35     | 0.031  | 10,045 | -      | 1,003  | 28,886 | 1,000  | 18     | -      | -      | 44,194  |
| 2556                                                                                               | 18     | -      |        |        |        |        |        |        |        |        |        |        | 18      |
| <b>5. ปริมาณถ่ายลำ-ผ่านแดนน้ำมันปาล์มบริสุทธิ์ (ผ่านจากมาเลเซีย-ไปประเทศที่สาม)</b>                |        |        |        |        |        |        |        |        |        |        |        |        |         |
| 2551                                                                                               | 1,182  | 1,126  | 798    | 987    | 960    | 1,020  | 1,260  | 1,455  | 1,697  | 1,051  | 3,685  | 4,311  | 19,531  |
| 2552                                                                                               | 5,081  | 7,743  | 7,224  | 3,573  | 1,523  | 4,992  | 5,779  | 1,499  | 4,570  | 7,243  | 5,353  | 8,023  | 62,603  |
| 2553                                                                                               | 16,583 | 5,707  | 9,462  | 8,982  | 11,141 | 7,855  | 623    | 1,285  | 1,178  | 1,624  | 3,490  | 4,567  | 72,497  |
| 2554                                                                                               | 5,837  | 5,660  | 6,939  | 9,772  | 9,883  | 5,055  | 3,976  | 4,619  | 5,407  | 4,903  | 4,005  | 3,952  | 70,007  |
| 2555                                                                                               | 3,806  | 4,824  | 6,487  | 5,612  | 6,860  | 8,986  | 7,510  | 5,435  | 4,397  | 8,052  | 2,477  | 2,328  | 66,775  |
| 2556                                                                                               | 2,619  | 1,919  |        |        |        |        |        |        |        |        |        |        | 4,538   |

## มะพร้าวผลแก่

## 1. ผลผลิต : ล้านตัน

|                       | ปี 2551 | ปี 2552 | ปี 2553 | ปี 2554 | ปี 2555 | ปี 2556 | % $\Delta$ |
|-----------------------|---------|---------|---------|---------|---------|---------|------------|
|                       | (มี.ต.) |         |         |         |         |         |            |
| 1.1 โลก พืชน้ำมันรวม  | 391.35  | 396.52  | 445.13  | 455.72  | 440.83  | 466.80  | +5.77      |
| เมล็ดถั่วเหลือง       | 219.56  | 211.64  | 261.09  | 263.59  | 238.73  | 267.99  | +12.89     |
| เนื้อมะพร้าวแห้ง      | 5.72    | 5.88    | 5.88    | 6.02    | 5.54    | 5.66    | +2.17      |
| : ฟิลิปปินส์          | 2.50    | 2.52    | 2.52    | 2.80    | 2.30    | 2.30    | 0.00       |
| : อินโดนีเซีย         | 1.50    | 1.60    | 1.60    | 1.46    | 1.48    | 1.60    | +8.11      |
| 1.2 ไทย มะพร้าวผลแก่  | 1.484   | 1.381   | 1.298   | 1.055   | 1.057   | 1.065   | +0.76      |
| เป็น เนื้อมะพร้าวแห้ง | 0.296   | 0.275   | 0.269   | 0.218   | 0.219   | 0.220   | +0.46      |

## 2. ต้นทุน/ผลผลิตเฉลี่ยของไทย

|                            | ปี 2551 | ปี 2552 | ปี 2553 | ปี 2554 | ปี 2554 | ปี 2556 |
|----------------------------|---------|---------|---------|---------|---------|---------|
| 2.1 ต้นทุนเฉลี่ยทั่วประเทศ |         |         |         |         |         |         |
| : (บาท/กก.)                | 2.54    | 2.77    | 2.77    | 3.95    | 4.95    |         |
| : (บาท/ผล)                 | 3.17    | 3.46    | 3.46    | 4.94    | 6.19    |         |
| 2.2 ผลผลิตเฉลี่ยทั่วประเทศ |         |         |         |         |         |         |
| : (กก./ไร่)                | 966     | 929     | 864     | 7.82    | 793     | 804     |
| : (ผล/ไร่)                 | 773     | 743     | 691     | 626     | 634     | 643     |

## 3. สัดส่วนการใช้มะพร้าวผลในประเทศ

ใช้เพื่อการบริโภคโดยตรงในครัวเรือน 60 % เข้าโรงงานกะทิและอื่นๆ 35% ทำเนื้อแห้งเข้าสู่โรงงานผลิตน้ำมันมะพร้าว 5%

## แหล่งผลิตสำคัญ ปี 2555

|                   | พื้นที่ให้ผล (ไร่) | ผลผลิต (ตัน) | เฉลี่ย (กก./ไร่) | % ผลผลิต |
|-------------------|--------------------|--------------|------------------|----------|
| จ.ประจวบคีรีขันธ์ | 421,687            | 303,155      | 719              | 29       |
| จ.ชุมพร           | 209,012            | 200,985      | 962              | 19       |
| จ.สุราษฎร์ธานี    | 201,214            | 124,998      | 621              | 11       |
| จ.ชลบุรี          | 64,301             | 100,054      | 1,556            | 10       |
| จ.นครศรีธรรมราช   | 98,894             | 85,559       | 865              | 8        |
| จ.ปัตตานี         | 80,480             | 51,210       | 636              | 4        |
| จ.อื่นๆ           | 256,896            | 190,697      | 742              | 19       |
| ทั่วประเทศ        | 1,332,484          | 1,056,658    | 793              | 100      |

## 4. การนำเข้า - ส่งออก : ตัน

|            |                        | <u>ปี 2552</u> | <u>ปี 2553</u> | <u>ปี 2554</u> | <u>ปี 2555</u> | <u>ปี 2556</u><br>(ม.ค.-ก.พ.) |
|------------|------------------------|----------------|----------------|----------------|----------------|-------------------------------|
| 4.1 นำเข้า | มะพร้าวผล (แก่)+ อื่นๆ | 300            | 3,027          | 111,611        | 27,556         | 792                           |
|            | มะพร้าวฝอย             | 398            | 764            | 4,965          | 2,446          | 258                           |
|            | เนื้อมะพร้าวแห้ง       | 546            | 0.009          | 0.073          | 5              | 0                             |
|            | น้ำมัน(ทั้งหมด)        | 1,870          | 27,667         | 13,963         | 7,171          | 23                            |
| 4.2 ส่งออก | มะพร้าวผล (อ่อน) + แก่ | 30,263         | 33,250         | 31,667         | 46,801         | 6,229                         |
|            | มะพร้าวฝอย             | 1,680          | 1,515          | 3,941          | 3,063          | 189                           |
|            | เนื้อมะพร้าวแห้ง       | 339            | 5              | 67             | 11             | 0.3                           |
|            | น้ำมัน(ทั้งหมด)        | 1,419          | 798            | 1,209          | 639            | 147                           |

ประเทศคู่ค้า ส่งออกฝอยตุรกี (38%) ส่งออกน้ำมัน พม่า(26%) ลาว(16%)ส่งออกมะพร้าวผลอ่อนอเมริกา (45%) นำเข้าน้ำมันมะพร้าว : มาเลเซีย(91%) นำเข้ามะพร้าวผลแก่: อินโดนีเซีย(93%) นำเข้าเนื้อมะพร้าวฝอย เวียดนาม(78%) ฟิลิปปินส์(22%) ส่งออกกะทิ อเมริกา(35%) ออสเตรเลีย (9%) นำเข้ากะทิ เวียดนาม (98%)

## 5. ราคา

|                               |        | <u>ปี 2552</u> | <u>ปี 2553</u> | <u>ปี 2554</u> | <u>ปี 2555</u> | <u>ปี 2556</u><br>(ม.ค.-มี.ค.) |
|-------------------------------|--------|----------------|----------------|----------------|----------------|--------------------------------|
| 5.1 ณ แหล่งผลิต               |        |                |                |                |                |                                |
| มะพร้าวผลใหญ่ทั้งเปลือก(สดก.) | บาท/ผล | 5.81           | 6.49           | 13.28          | 6.25           | 4.95                           |
| จ. ประจวบคีรีขันธ์            | ”      | 6.36           | 11.49          | 17.33          | 6.71           | 7.29                           |
| จ. สุราษฎร์ธานี               | ”      | 5.09           | 7.69           | 15.59          | 6.21           | 4.67                           |
| เนื้อมะพร้าวแห้ง 90% (สดก.)   | บาท/กก | 14.89          | 13.23          | 17.96          | 13.63          | 10.70                          |
| จ. ประจวบคีรีขันธ์            | ”      | 13.99          | 14.63          | 25.93          | 13.70          | 9.50                           |
| จ. สุราษฎร์ธานี               | ”      | 12.71          | 12.49          | 16.30          | 12.67          | 9.25                           |
| 5.2 ตลาด กทม. ขายส่ง          |        |                |                |                |                |                                |
| มะพร้าวผลใหญ่ปอกเปลือก        | บาท/ผล | 11.14          | 14.81          | 23.84          | 13.56          | 12.08                          |
| เนื้อมะพร้าวขาว               | บาท/กก | 14.61          | 22.09          | 38.99          | 22.45          | 19.62                          |
| เนื้อมะพร้าวแห้ง 90%          | บาท/กก | 15.42          | 14.60          | 27.07          | 11.32          | 11.50                          |
| น้ำมันมะพร้าวดิบ              | ”      | 30.08          | 29.92          | 58.71          | 38.83          | 30.94                          |
| น้ำมันมะพร้าวบริสุทธิ์ (ปีป)  | ”      | 32.72          | 44.54          | 66.74          | 52.06          | 49.60                          |

## 6. สถานการณ์ ปี 2555

6.1 โลก ปี 2555 คาดว่าจะมีผลผลิตมะพร้าวเนื้อแห้งอยู่ที่ 5.54 ล้านตัน ลดลง ร้อยละ 7.97 โดย อินโดนีเซียผลผลิตเพิ่มขึ้น 1.37 % ฟิลิปปินส์ผลผลิตลดลง 17.86 %

6.2 ไทย ปี 2555 ผลผลิตมะพร้าวอยู่ที่ 1.057 ล้านตัน เพิ่มขึ้นจากปี 2554 ร้อยละ 0.19 และสภาพอากาศที่แปรเปลี่ยนไปทำให้ช่วงเวลาผลผลิตมะพร้าวออกมากในช่วงมกราคม – สิงหาคม 55 ประกอบ กับ ช่วง พฤษจิกายน 54 – พฤษภาคม 55 เป็นช่วงเวลานำเข้ามะพร้าวภายใต้กรอบ AFTA อีกทั้งส่งออกน้ำกะทิ



ได้น้อยลง จากภาวะเศรษฐกิจโลกชะลอตัว รง.กะทิลดกำลังการผลิตทำให้ราคามะพร้าวอ่อนตัวลงมาก

|                                        | มี.ค.55 | ก.พ.56 | มี.ค.56 | % $\Delta$ |
|----------------------------------------|---------|--------|---------|------------|
| มะพร้าวผลใหญ่เกษตรกรขายได้ (บาท/ผล)    | 10.46   | 4.87   | 5.36    | +10.06     |
| จ. ประจวบคีรีขันธ์                     | 9.50    | 6.75   | 8.63    | +27.85     |
| จ. สุราษฎร์ธานี                        | 9.00    | 4.50   | 4.50    | 0.00       |
| เนื้อแห้ง 90% เกษตรกรขายได้ (บาท/กก.)  | 16.72   | 10.42  | 11.31   | +8.54      |
| จ. ประจวบคีรีขันธ์                     | 16.38   | 10.00  | 8.75    | -12.50     |
| จ. สุราษฎร์ธานี                        | 12.75   | 9.50   | 9.00    | -5.26      |
| มะพร้าวผลปอกเปลือก กทม. (บาท/ผล)       | 18.34   | 11.50  | 13.24   | +15.1      |
| เนื้อมะพร้าวขาวโรงงานรับซื้อ (บาท/กก.) | 27.91   | 20.00  | 18.86   | -5.7       |
| น้ำมันมะพร้าวดิบ กทม. (บาท/กก.)        | 48.50   | 31.50  | 29.83   | -5.3       |

## 7. การแก้ไขปัญหาราคามะพร้าว

### 7.1 การแก้ไขปัญหาราคามะพร้าวปี 2555

7.1.1 กรมการค้าภายในจัดประชุมหารือร่วมกับสำนักงานเศรษฐกิจการเกษตร โรงงานผลิตน้ำกะทิ เมื่อวันที่ 27 กรกฎาคม 2555 สรุปแนวทางแก้ไขปัญหา ดังนี้

(1) ยกระดับราคามะพร้าวผล โดยโรงงานผลิตน้ำกะทิพร้อมให้ความร่วมมือในการผลักดันราคามะพร้าวให้สูงขึ้น โดยประกาศราคารับซื้อเนื้อมะพร้าวขาวสูงขึ้นนำตลาดจากปัจจุบันรับซื้อที่ราคา กก. ละ 14 บาท/กก. ปรับเพิ่มสูงขึ้นอีก 2 บาท/กก. เป็น 16 บาท/กก. ในสัปดาห์แรก (6 ส.ค.55) และปรับเพิ่มทุกสัปดาห์ ๆ ละ 1 บาท/กก. จนถึงวันที่ 3 กันยายน 2555 เป็น 20 บาท/กก. ซึ่งทำให้ราคามะพร้าวผลปัจจุบันมีแนวโน้มปรับตัวสูงขึ้น

(2) ให้จังหวัดแหล่งผลิตกำกับดูแลส่วนเหลือการตลาดของดั่ง ให้กำหนดราคารับซื้อเนื้อมะพร้าวขาวและมะพร้าวผลจากเกษตรกร ให้สอดคล้องกับราคาเนื้อมะพร้าวขาวที่โรงงานกะทิรับซื้อ โดยให้ล้งหักค่าใช้จ่ายในการรับซื้อ/แปรรูปเนื้อมะพร้าวขาวในอัตรา กก.ละ 4 บาท ซึ่งเป็นค่าใช้จ่ายที่เหมาะสม เนื่องจากล้งจะมีรายได้จากการขายผลพลอยได้อื่นในการแปรรูปเพิ่มขึ้น ได้แก่ กะลา 300 กรัม ผิวมะพร้าวสีน้ำตาลในรูปสด 120 กรัม โดยกระทรวงพาณิชย์ได้ออกประกาศคณะกรรมการ กกร. กำหนดราคารับซื้อเนื้อมะพร้าวขาวและมะพร้าวผลเป็นราคาแนะนำ เมื่อ 7 ส.ค.55

(3) ให้ผู้รวบรวมท้องถิ่น (ล้ง) ปรับลดเพิ่มส่วนเหลือการตลาดในการรับซื้อเนื้อมะพร้าวขาวจากเกษตรกรจาก กก.ละ 6-7 บาท ให้เหลือไม่เกิน กก.ละ 4 บาท ซึ่งเป็นอัตราปกติทางการค้า เพื่อให้ราคามะพร้าวผลที่เกษตรกรได้รับอยู่ในระดับที่ใกล้เคียงและเป็นสัดส่วนตามราคาเนื้อมะพร้าวขาว

\*\*กรณีโรงงานกะทิรับซื้อเนื้อมะพร้าวขาวกก.ละ 14 บาท ล้งจะรับซื้อจากเกษตรกร กก.ละ 6-7 บาท คิดเป็นราคามะพร้าวผลละ 2.67-3 บาท (มะพร้าว 3 ผล แปรรูปได้เนื้อมะพร้าวขาว 1 กก.) หากหักส่วนเหลือการตลาดกก.ละ 4 บาท เกษตรกรจะขายมะพร้าวได้ผลละ 3.33 บาท

7.1.2 สำนักงานเศรษฐกิจการเกษตร(1) ดำเนินการประชุมคณะกรรมการพืชน้ำมันและน้ำมันพืช ในวันที่ 6 สิงหาคม 2555 พิจารณาแนวทางช่วยเหลือเกษตรกรผู้ปลูกมะพร้าวเพื่อเสนอ คชก.

(2) คณะกรรมการ คชก. ได้มีการประชุมเมื่อ 27 สิงหาคม 2555 อนุมัติเงินจากกองทุนรวมฯ จำนวน 66.87 ล้านบาท ตามข้อเสนอของคณะกรรมการพืชน้ำมันและน้ำมันพืชให้กระทรวงเกษตรและสหกรณ์ ไปดำเนินการแก้ไขปัญหาราคามะพร้าวตกต่ำตามโครงการรักษาเสถียรภาพราคามะพร้าวปี 2555 ดังนี้

(2.1) ประสานโรงงานน้ำมันมะพร้าว/ผู้รวบรวม เพื่อรับซื้อเนื้อมะพร้าวแห้งจากเกษตรกร กลุ่มหรือสถาบันเกษตรกร ในแหล่งผลิต 10 จังหวัด ปริมาณเป้าหมาย 9,000 ตัน ในราคารับซื้อเนื้อมะพร้าวแห้ง

ความชื้น 5 %ณ จุดรับซื้อ กก.ละ 21 บาท และให้ผู้ประกอบการที่เข้าร่วมโครงการรับซื้อเนื้อมะพร้าวแห้ง ความชื้น 5 % ณ หน้าโรงงาน กก.ละ 15 บาท

(2.2) ภาครัฐจ่ายชดเชยส่วนต่างระหว่างราคาราคาเป้าหมายรับซื้อกับราคาหน้าโรงงานให้เกษตรกร กลุ่ม/สถาบันเกษตรกรไม่เกิน กก.ละ 6 บาท กรณีราคาหน้าโรงงานปรับสูงขึ้นให้ปรับอัตราชดเชยส่วนต่างตามที่เกิดขึ้นจริง

(2.3) ระยะเวลาประกันกันยายน – พฤศจิกายน 2555

ผลการดำเนินการ มีจังหวัดแหล่งผลิตมะพร้าว 8 จังหวัด เข้าร่วมโครงการ ได้แก่ ประจวบคีรีขันธ์ ชุมพร สุราษฎร์ธานี นครศรีธรรมราช ปัตตานี สมุทรสงคราม ราชบุรี และชลบุรี รับซื้อเนื้อมะพร้าวแห้งไปแล้ว 6,797.838 ตัน คิดเป็นร้อยละ 75.53 ของเป้าหมาย เกษตรกรพึงพอใจ สนใจเข้าร่วมโครงการสำนักงานเศรษฐกิจการเกษตร กระทรวงเกษตรและสหกรณ์ มีหนังสือถึงประธาน คชก.ขอขยายเวลาโครงการ ซึ่งคชก. มีมติให้ขยายเวลารับซื้อเนื้อมะพร้าวแห้งออกไปจนถึง 15 มกราคม 2556 หลังจากหมดระยะเวลารับซื้อ สรุปปริมาณรับซื้อตั้งแต่เริ่มโครงการจนถึงสิ้นสุดระยะเวลารับซื้อ 15 มกราคม 2556 รวมปริมาณรับซื้อเนื้อมะพร้าวแห้งอยู่ที่ 8,605.38 ตัน คิดเป็นร้อยละ 95.62 ของปริมาณเป้าหมายนำ

## 7.2 มาตรการแก้ไขปัญหาในอดีต 7.2.1 ปี 2543

มติคณะกรรมการ คชก. เมื่อ 10 พ.ค.43, 15 มิ.ย.43, 5 ก.ย.43 และ 1 พ.ย.43 อนุมัติ

๑ เงินทุนหมุนเวียนปลอดดอกเบี้ย จำนวน 170 ล้านบาท ให้ อคส. แทรกแข่งรับซื้อเนื้อมะพร้าวแห้ง 90% จากเกษตรกร สถาบันเกษตรกร เพื่อจำหน่ายต่อไป

๒ กำหนดราคาเป้าหมายนำเนื้อมะพร้าวแห้ง 90% (ทับสะเก) กก.ละ 10.74 บาท ส่วนแหล่งผลิตอื่นให้กำหนดโดยเทียบเคียงจากฐานราคาเป้าหมายนำเนื้อมะพร้าวแห้ง 90% (ทับสะเก) ด้วยวิธีคำนวณราคาในแต่ละจังหวัดเพิ่ม-ลดได้ตามสัดส่วนราคาตลาดและคุณภาพสินค้า

๓ ปรับลดราคาแทรกแข่งรับซื้อเนื้อมะพร้าวแห้ง 90% (ทับสะเก) เหลือ กก.ละ 7.64 บาท สำหรับแหล่งผลิตอื่นให้ปรับเพิ่ม-ลดตามสัดส่วนราคาตลาดและคุณภาพสินค้า

๑ ระยะเวลาประกัน มิ.ย.-พ.ย.43

๒ ระยะเวลาโครงการ มิ.ย.43-ก.พ.44

๓ ประกาศ อคส. เมื่อ 30 มิ.ย.43 (มติคชก. 15 มิ.ย.43) \*\* ประกาศอคส. เมื่อ 10 พ.ย.43 (มติคชก. 1 พ.ย.43)

### ผลการดำเนินงาน

| การรับซื้อ-ขาย | ปริมาณ (ตัน) | ราคาซื้อ (บาท/กก.) | มูลค่า (ล้านบาท) |
|----------------|--------------|--------------------|------------------|
| จ.ประจวบฯ      | 5,396        | 10.74* , 7.64**    | 56.21            |
| จ.ชุมพร        | 5,719        | 10.00 , 7.11       | 55.57            |
| จ.นครศรีฯ      | 4,135        | 9.37 , 6.67        | 38.50            |
| จ.สุราษฎร์ธานี | 5,295        | 9.37 , 6.67        | 48.87            |
| รวม            | 20,545       | 9.89 , 7.02        | 199.15           |

### การจำหน่าย อคส.ประมูลจำหน่ายภายในประเทศทั้งหมด

| สรุปการซื้อ-ขาย              | ปริมาณ (ตัน) | ราคาเฉลี่ย(บาท/กก.) | มูลค่า (ล้านบาท) |
|------------------------------|--------------|---------------------|------------------|
| การรับซื้อ ( มิ.ย. – พ.ย.43) | 20,545       | 9.69                | 199.15           |
| การจำหน่าย (ก.ย.43 – ก.พ.44) | 20,545       | 4.37                | 89.76            |
| ขาดทุนราคา                   | -            | 5.32                | 109.39           |

|                    |   |      |        |
|--------------------|---|------|--------|
| ค่าใช้จ่ายทั้งสิ้น | - | 0.35 | 7.24   |
| ต้นทุนทั้งโครงการ  | - | 5.67 | 116.63 |

### 7.2.2 ปี 2544

มติคณะกรรมการ คชก. เมื่อ 22 มี.ค.44 1) อนุมัติเงินทุนจำนวน 125 ล้านบาท ให้ อคส. ดำเนินการแทรกแซงตลาดรับซื้อเนื้อมะพร้าวแห้ง 90% จากเกษตรกรรายย่อยแล้วส่งออก หรือจำหน่ายให้กับผู้ซื้อเพื่อนำไปส่งออก หรือสกัดน้ำมันมะพร้าวแล้วส่งออกทันที ปริมาณแทรกแซง 20,000 ตัน 2) กำหนดราคาเป้าหมายนำเนื้อมะพร้าวแห้ง 90% (ทับสะเก) กก.ละ 8.00 บาท และราคารับซื้อเนื้อมะพร้าวแห้ง 90% (ทับสะเก) กก.ละ 6.00 บาท สำหรับแหล่งผลิตอื่นให้กำหนดโดยเทียบเคียงจากฐานราคาเป้าหมายนำเนื้อมะพร้าวแห้ง 90%(ทับสะเก) ด้วยวิธีคำนวณราคาในแต่ละจังหวัด เพิ่ม-ลด ได้ตามสัดส่วนราคาตลาดและคุณภาพสินค้า 3) ระยะเวลารับซื้อ มี.ค.-ส.ค.44 4) ระยะเวลาโครงการ มี.ค.-ต.ค.44

ผลการดำเนินงาน เนื่องจากราคาเนื้อมะพร้าวแห้ง 90% มีแนวโน้มสูงขึ้นใกล้เคียงกับราคารับซื้อที่ คชก.กำหนด (กก.ละ 6.00 บาท) จึงได้ชะลอการรับซื้อไว้จนถึงสิ้นสุดระยะเวลาโครงการเดือน ต.ค.44 เนื่องจากราคาอยู่ในเกณฑ์ดี

7.2.3 การแก้ไขปัญหาให้มีมะพร้าวเพียงพอต่อความต้องการใช้ในปี 2553 กรมการค้าภายในได้จัดประชุมผู้เกี่ยวข้อง (30 พฤศจิกายน 53) มติที่ประชุม กำหนดแนวทางแก้ไขปัญหา ดังนี้ 1) ระยะสั้น กรมการค้าต่างประเทศเร่งรัดดำเนินการนำประกาศกระทรวงพาณิชย์ เรื่อง การนำเมล็ดถั่วเหลือง มะพร้าว เนื้อมะพร้าวแห้ง และน้ำมันมะพร้าว เข้ามาในราชอาณาจักรตามความตกลงเขตการค้าเสรีอาเซียน และประกาศกรมการค้าต่างประเทศ เรื่องหลักเกณฑ์วิธีการ และเงื่อนไขในการขอและการออกหนังสือรับรองแสดงการได้รับสิทธิในการยกเว้นภาษีทั้งหมดหรือบางส่วน ลงในราชกิจจานุเบกษา เพื่อให้สามารถนำเข้ามะพร้าวภายใต้กรอบ AFTA ได้ทันในช่วงปลายเดือนธันวาคม 53 ซึ่งอัตราอากรภายใต้กรอบ AFTA มะพร้าวผล มะพร้าวฝอย น้ำมันมะพร้าว ไม่จำกัดปริมาณนำเข้า ภาษี 0% เนื้อมะพร้าวแห้งไม่จำกัดปริมาณนำเข้า ภาษี 5% 2) ระยะยาว (1) เสนอคณะกรรมการพืชน้ำมันและน้ำมันพืชพิจารณากำหนดแผนการส่งเสริมการปลูกมะพร้าวให้เป็นรูปธรรม เพื่อรองรับนโยบายส่งเสริมครัวไทยสู่ครัวโลก (2) กรมวิชาการเกษตรประสานเวียดนาม พม่า ขอให้ส่งรายการศัตรูพืชและการบริหารจัดการการจำกัดศัตรูพืช เพื่อให้กรมวิชาการวิเคราะห์ความเสี่ยง ซึ่งจะทำให้ไทยมีแหล่งนำเข้าเพิ่มขึ้น ขณะนี้มีประเทศที่ผ่านการวิเคราะห์ความเสี่ยงจากกรมวิชาการเกษตรเพียงประเทศเดียวคืออินโดนีเซีย (3) กรมส่งเสริมการเกษตรส่งเสริมการขยายการผลิตมะพร้าว โดยสนับสนุนมะพร้าวพันธุ์ดีที่ให้ผลผลิตสูง คุณภาพดีเพื่อทดแทนมะพร้าวพันธุ์ดั้งเดิม

#### ผลการดำเนินการแก้ไขปัญหามะพร้าว

1) การนำเข้ามะพร้าว กรมการค้าต่างประเทศได้ดำเนินการนำประกาศกระทรวงพาณิชย์ และประกาศของกรมการค้าต่างประเทศเรื่องการนำเข้ามะพร้าวภายใต้กรอบ AFTA ปี 2554 ลงประกาศในราชกิจจานุเบกษาแล้ว เมื่อวันที่ 23 ธันวาคม 2553 สำหรับปี 2555 กรอบ WTO มะพร้าวผล มีผู้ขึ้นทะเบียนเป็นผู้นำเข้ามะพร้าวผลภายใต้กรอบ WTO นอกโควตา 9 ราย ขึ้นทะเบียนเป็นผู้นำเข้ามะพร้าวฝอย นอกโควตา 7 ราย ขึ้นทะเบียนเป็นผู้นำเข้าน้ำมันมะพร้าว นอกโควตา 5 ราย ส่วนการนำเข้าในโควตา WTO รอการพิจารณาของคณะกรรมการพืชน้ำมันและน้ำมันพืช ส่วนการนำเข้าภายใต้กรอบ AFTA สินค้ามะพร้าว มีผู้ขึ้นทะเบียนเป็นผู้นำเข้า 18 ราย มะพร้าวฝอย มีผู้ขึ้นทะเบียนเป็นผู้นำเข้า 5 ราย น้ำมันมะพร้าวมีผู้ขึ้นทะเบียนเป็น

ผู้นำเข้า ภายใต้กรอบ FTA 7 ราย

2) การวิเคราะห์ความเสี่ยงศัตรูพืชและการบริหารจัดการการกำจัดศัตรูพืช กรมวิชาการเกษตรได้วิเคราะห์ความเสี่ยงศัตรูพืชของมะพร้าวผลของ ประเทศมาเลเซีย เวียดนาม อินโดนีเซีย และเสนอผ่านอนุกรรมการด้านการนำเข้าสิ่งต้องห้ามเพื่อการค้าและเพื่อกิจการอื่นแล้ว และนำเสนอผ่านคณะกรรมการกักพืชแล้ว ขณะนี้กรมวิชาการเกษตรได้ประกาศกำหนดเงื่อนไขการนำเข้ามะพร้าวจากสาธารณรัฐสังคมนิยมเวียดนาม มาเลเซีย และ สาธารณรัฐอินโดนีเซีย พ.ศ. 2554 ลงวันที่ 27 เมษายน 2554 และได้ลงประกาศในราชกิจจานุเบกษาแล้ว ดังนั้นธุรกิจโรงงานแปรรูปมะพร้าว ประสงค์จะนำเข้าผลมะพร้าวแก่ปอกเปลือก เนื้อมะพร้าวสด เนื้อมะพร้าวแห้ง จะต้องดำเนินการให้เป็นไปตามเงื่อนไขในการนำเข้าตามประกาศของกรมวิชาการเกษตรด้วย ส่วนการส่งเสริมการขยายการผลิตมะพร้าว กรมส่งเสริมการเกษตรจะได้ยกร่างโครงการเพิ่มประสิทธิภาพการผลิตมะพร้าวเพื่อเสนอกระทรวงเกษตรและสหกรณ์พิจารณาต่อไป

3) การแก้ไขผลผลิตมะพร้าวไม่เพียงพอกับความต้องการใช้ ในประเทศ กระทรวงเกษตรและสหกรณ์ได้แต่งตั้งคณะกรรมการจัดทำยุทธศาสตร์มะพร้าว ประกอบด้วย หัวหน้ากลุ่มภารกิจด้านส่งเสริมและพัฒนาเกษตรกรรมและระบบสหกรณ์ เป็นประธาน อธิบดีกรมส่งเสริมการเกษตร เป็นรองประธาน กรรมการประกอบด้วย หัวหน้าส่วนราชการ หรือ ผู้แทนจาก สำนักงานประมง กรมพัฒนาที่ดิน กรมวิชาการเกษตร กรมส่งเสริมสหกรณ์ สำนักงานเศรษฐกิจการเกษตร กรมการค้าต่างประเทศ กรมการค้าภายใน สำนักงานเศรษฐกิจอุตสาหกรรม ธนาคารเพื่อการเกษตรและสหกรณ์การเกษตร นายกษมาคมชาวสวนมะพร้าวแห่งประเทศไทย ประธานกรรมการสหกรณ์ชาวสวนมะพร้าวประจำจังหวัด จ้ากัด และ ภาคเอกชนที่เกี่ยวข้อง โดยมี ผู้อำนวยการสำนักส่งเสริมและจัดการสินค้าเกษตร กรมส่งเสริมการเกษตร เป็นกรรมการและเลขานุการ ผู้แทนสำนักงานเศรษฐกิจการเกษตร เป็นกรรมการและผู้ช่วยเลขานุการ ผู้เชี่ยวชาญด้านส่งเสริมและจัดการการผลิตไม้ผล ไม้ยืนต้น และยางพารา กรมส่งเสริมการเกษตร เป็นกรรมการและผู้ช่วยเลขานุการ เพื่อยกร่างยุทธศาสตร์มะพร้าวปี 2555 – 2559 ขณะนี้ได้ยกร่างยุทธศาสตร์มะพร้าวเสร็จสิ้นแล้ว และได้มีการส่งร่างยุทธศาสตร์ให้ฝ่ายเลขานุการ คณะกรรมการพืชน้ำมันและน้ำมันพืช เพื่อเสนอคณะกรรมการฯ ชุดดังกล่าวพิจารณาต่อไป

## 8. มาตรการรองรับการเปิดตลาด สินค้ามะพร้าว

### 8.1 การเปิดตลาดภายใต้ AFTA และ WTO

คณะกรรมการพืชน้ำมันและน้ำมันพืชได้กำหนดมาตรการบริหารการนำเข้าปี 2555 และ 2556 ดังนี้

#### การนำเข้าภายใต้กรอบ AFTA

- ผู้นำเข้าต้องขอหนังสือรับรองแสดงการได้รับสิทธิในการยกเว้นภาษีทั้งหมดหรือบางส่วนตามกรอบ AFTA การขอและการออกหนังสือรับรองเป็นไปตามหลักเกณฑ์ วิธีการและเงื่อนไขที่กำหนดสำหรับแต่ละสินค้า ตามประกาศกรมการค้าต่างประเทศ เรื่อง หลักเกณฑ์ วิธีการ และเงื่อนไขในการขอและการออกหนังสือรับรองแสดงการได้รับสิทธิในการยกเว้นภาษีทั้งหมดหรือบางส่วน สำหรับเมล็ดถั่วเหลือง มะพร้าว เนื้อมะพร้าวแห้ง และน้ำมันมะพร้าวที่นำเข้ามาในราชอาณาจักรตามความตกลงเขตการค้าเสรีอาเซียน พ.ศ. 2553
- ต้องเป็นผู้ขึ้นทะเบียนเป็นผู้นำเข้ากับกรมการค้าต่างประเทศ
- กำหนดช่วงเวลานำเข้าภายใต้ AFTA เดือน พ.ย. 55 - พ.ค. 56 และ พ.ย. 56 - พ.ค. 57

| การเปิดตลาดนำเข้ามะพร้าวและผลิตภัณฑ์ ปี 2555-2556 |             |      |              |      |               |      |
|---------------------------------------------------|-------------|------|--------------|------|---------------|------|
|                                                   | AFTA        |      | WTO ใน โควตา |      | WTO นอก โควตา |      |
|                                                   | ปริมาณ      | อากร | ปริมาณ       | อากร | ปริมาณ        | อากร |
| มะพร้าวผล                                         | ยกเลิกโควตา | 0%   | 2,317 ตัน    | 20 % | ไม่ผูกพัน     | 54%  |
| มะพร้าวเป็นฝอย                                    | ยกเลิกโควตา | 0%   | 110 ตัน      | 20%  | ไม่ผูกพัน     | 54%  |
| น้ำมันมะพร้าว                                     | ยกเลิกโควตา | 0%   | 410 ตัน      | 20%  | ไม่ผูกพัน     | 52%  |
| เนื้อมะพร้าวแห้ง                                  | ยกเลิกโควตา | 5%   | 1,157 ตัน    | 20%  | ไม่ผูกพัน     | 36%  |

**การบริหารการนำเข้าในโควตา WTO**

- ผู้นำเข้าต้องขอหนังสือรับรองจาก กรมการค้าต่างประเทศ โดยผู้นำเข้าต้องมีคุณสมบัติ
  - 1) นิติบุคคลและเป็นโรงงานที่ใช้มะพร้าวเป็นวัตถุดิบในการผลิตของตนเอง
  - 2) เปิดดำเนินการกิจการอยู่ในปัจจุบัน
  - 3) มีประวัตินำเข้าย้อนหลัง 3 ปี (เฉพาะมะพร้าวฝอย)
- กำหนดช่วงเวลาในการนำเข้าในโควตา WTO เดือน พ.ย.55- พ.ค.56 และ พ.ย.56 – พ.ค. 57 (เว้นมะพร้าวฝอย ให้นำเข้าได้ตลอดทั้งปี)

- 7.2 เพิ่มประสิทธิภาพการค้าในประเทศ ให้ผู้ซื้อปิดป้ายแสดงราคารับซื้อมะพร้าวผล เนื้อมะพร้าวแห้ง
- 8.2 เพิ่มประสิทธิภาพการค้าในประเทศ ให้ผู้ซื้อปิดป้ายแสดงราคารับซื้อมะพร้าวผล เนื้อมะพร้าวแห้ง เนื้อมะพร้าวขาว เพื่อให้เกิดความเป็นธรรมแก่เกษตรกร

สำนักส่งเสริมการค้าสินค้าเกษตร กรมการค้าภายใน

เมษายน 2556

ราคามะพร้าวผลและผลิตภัณฑ์ (ณ แหล่งผลิต และ กทม.)

AG07 : มะพร้าว 51 F : ราคา (sh แหล่งผลิต กทม)

|                                                                                             | ม.ค.    | ก.พ.    | มี.ค.   | เม.ย.   | พ.ค.    | มิ.ย.   | ก.ค.    | ส.ค.    | ก.ย.    | ต.ค.    | พ.ย.    | ธ.ค.    | เฉลี่ย | เฉลี่ย  |
|---------------------------------------------------------------------------------------------|---------|---------|---------|---------|---------|---------|---------|---------|---------|---------|---------|---------|--------|---------|
| <b>1. ราคามะพร้าวผลแก่ ผลใหญ่ทั้งเปลือก (ที่เกษตรกรขายได้ เฉลี่ยทั้งประเทศ) 1/ : บาท/ผล</b> |         |         |         |         |         |         |         |         |         |         |         |         |        |         |
| ปี 2549                                                                                     | 6.96    | 7.01    | 7.29    | 7.09    | 6.26    | 5.73    | 5.16    | 4.38    | 4.32    | 4.76    | 5.86    | 5.57    | 5.87   | 5.10    |
| ปี 2550                                                                                     | 5.50    | 5.42    | 4.78    | 4.53    | 4.24    | 3.86    | 3.55    | 3.25    | 3.32    | 3.61    | 4.07    | 4.50    | 4.22   | 3.64    |
| ปี 2551                                                                                     | 4.45    | 4.47    | 5.51    | 6.08    | 6.28    | 6.11    | 5.92    | 6.13    | 6.18    | 6.47    | 6.94    | 6.99    | 5.96   | 6.18    |
| ปี 2552                                                                                     | 6.73    | 6.36    | 6.35    | 6.54    | 6.41    | 5.62    | 5.47    | 5.32    | 5.07    | 5.29    | 5.28    | 5.27    | 5.81   | 5.53    |
| ปี 2553                                                                                     | 5.22    | 5.31    | 5.76    | 5.88    | 5.71    | 5.82    | 5.65    | 5.72    | 6.19    | 6.54    | 8.15    | 11.90   | 6.49   | 5.94    |
| ปี 2554                                                                                     | 13.48   | 14.36   | 14.73   | 14.26   | 14.15   | 13.63   | 13.04   | 12.30   | 12.07   | 12.16   | 12.76   | 12.45   | 13.28  | 12.89   |
| ปี 2555                                                                                     | 12.83   | 12.45   | 10.46   | 8.59    | 6.21    | 4.21    | 3.21    | 3.15    | 3.38    | 3.34    | 3.36    | 3.81    | 6.25   | 3.92    |
| ปี 2556                                                                                     | 4.63    | 4.87    | 5.36    |         |         |         |         |         |         |         |         |         | 4.95   |         |
| <b>2. ราคาเนื้อมะพร้าวแห้ง 90% (ที่เกษตรกรขายได้ เฉลี่ยทั้งประเทศ) 1/ : บาท/กก.</b>         |         |         |         |         |         |         |         |         |         |         |         |         |        |         |
| ปี 2549                                                                                     | 9.64    | 11.03   | 11.09   | 11.03   | 11.23   | 11.18   | 10.62   | 10.64   | 10.43   | 10.46   | 10.47   | 10.51   | 10.69  | 10.76   |
| ปี 2550                                                                                     | 10.70   | 10.82   | 10.63   | 10.58   | 10.33   | 10.67   | 11.53   | 11.97   | 11.68   | 11.05   | 10.91   | 12.45   | 11.11  | 11.21   |
| ปี 2551                                                                                     | 13.29   | 13.98   | 15.27   | 15.31   | 15.35   | 15.75   | 16.94   | 17.44   | 17.18   | 16.70   | 17.00   | 17.93   | 16.01  | 16.56   |
| ปี 2552                                                                                     | 17.74   | 15.18   | 15.45   | 15.73   | 16.02   | 15.90   | 15.75   | 14.99   | 14.10   | 13.00   | 12.24   | 12.54   | 14.89  | 14.96   |
| ปี 2553                                                                                     | 12.71   | 12.34   | 12.49   | 12.54   | 12.60   | 12.57   | 12.14   | 12.33   | 13.53   | 14.61   | 15.43   | 15.81   | 13.26  | 12.96   |
| ปี 2554                                                                                     | 16.52   | 17.96   | 18.86   | 18.92   | 18.16   | 17.55   | 17.83   | 17.65   | 14.25   | 17.98   | 18.43   | 18.41   | 17.71  | 17.24   |
| ปี 2555                                                                                     | 18.15   | 18.25   | 16.72   | 16.48   | 14.93   | 12.23   | 11.70   | 12.42   | 10.36   | 11.63   | 10.3    | 10.43   | 13.63  | 12.21   |
| ปี 2556                                                                                     | 10.38   | 10.42   | 11.31   |         |         |         |         |         |         |         |         |         | 10.70  |         |
| <b>3. ราคามะพร้าวผลใหญ่ ปอกเปลือก (ขายส่ง ณ ตลาด กทม.) 2/ : บาท/ผล</b>                      |         |         |         |         |         |         |         |         |         |         |         |         |        |         |
| ปี 2549                                                                                     | 15.99   | 16.25   | 15.33   | 13.13   | 12.28   | 10.93   | 9.30    | 9.25    | 9.33    | 10.89   | 12.66   | 12.04   | 12.28  | 10.33   |
| ปี 2550                                                                                     | 11.75   | 11.45   | 10.01   | 8.76    | 8.03    | 7.27    | 6.75    | 6.75    | 6.75    | 7.09    | 8.25    | 8.25    | 8.43   | 7.11    |
| ปี 2551                                                                                     | 8.25    | 9.08    | 10.70   | 11.47   | 11.83   | 10.39   | 10.73   | 11.55   | 14.00   | 15.95   | 16.15   | 16.05   | 12.18  | 12.41   |
| ปี 2552                                                                                     | 14.10   | 13.36   | 13.05   | 12.75   | 11.92   | 10.34   | 10.05   | 9.75    | 9.48    | 9.39    | 9.75    | 9.75    | 11.14  | 10.16   |
| ปี 2553                                                                                     | 10.10   | 10.53   | 12.64   | 13.13   | 11.65   | 10.86   | 10.91   | 13.20   | 15.98   | 20.04   | 24.24   | 24.38   | 14.81  | 13.77   |
| ปี 2554                                                                                     | 24.89   | 26.55   | 25.75   | 25.34   | 24.13   | 21.98   | 20.78   | 20.18   | 19.86   | 24.38   | 25.77   | 26.50   | 23.84  | 21.89   |
| ปี 2555                                                                                     | 26.30   | 23.45   | 18.34   | 15.68   | 13.10   | 11.21   | 9.31    | 8.50    | 8.5     | 8.50    | 9.03    | 10.74   | 13.56  | 9.85    |
| ปี 2556                                                                                     | 11.50   | 11.50   | 13.24   |         |         |         |         |         |         |         |         |         | 12.08  |         |
| <b>4. ราคาเนื้อมะพร้าวขาว (ณ โรงงานกะทิสด กทม.) 2/ : บาท/กก.</b>                            |         |         |         |         |         |         |         |         |         |         |         |         |        |         |
| ปี 2549                                                                                     | 23.25   | 23.49   | 24.08   | 21.69   | 20.50   | 19.55   | 14.13   | 13.50   | 13.50   | 15.26   | 19.36   | 19.17   | 18.96  | 16.07   |
| ปี 2550                                                                                     | 18.08   | 16.98   | 14.03   | 12.50   | 11.70   | 10.05   | 9.28    | 9.25    | 8.78    | 9.16    | 10.75   | 11.08   | 11.80  | 9.70    |
| ปี 2551                                                                                     | 12.49   | 15.10   | 17.23   | 17.86   | 18.78   | 18.77   | 18.75   | 19.16   | 23.00   | 25.91   | 25.50   | 24.70   | 19.77  | 20.73   |
| ปี 2552                                                                                     | 18.70   | 16.91   | 17.31   | 17.25   | 15.31   | 14.07   | 13.85   | 13.01   | 12.48   | 11.92   | 12.25   | 12.25   | 14.61  | 13.44   |
| ปี 2553                                                                                     | 12.95   | 14.03   | 18.36   | 19.44   | 18.59   | 17.93   | 17.74   | 19.69   | 23.00   | 30.45   | 36.36   | 36.50   | 22.09  | 21.23   |
| ปี 2554                                                                                     | 39.70   | 43.50   | 43.50   | 43.50   | 42.56   | 41.50   | 39.18   | 33.14   | 31.95   | 36.40   | 36.50   | 36.50   | 38.99  | 37.46   |
| ปี 2555                                                                                     | 36.50   | 34.16   | 27.91   | 24.56   | 20.60   | 17.21   | 14.17   | 15.14   | 19.14   | 20.00   | 20.00   | 20.00   | 22.45  | 17.71   |
| ปี 2556                                                                                     | 20.00   | 20.00   | 18.86   |         |         |         |         |         |         |         |         |         | 19.62  |         |
| <b>5. ราคาเนื้อมะพร้าวแห้ง 90% (1 โรงงานที่จำหน่ายมะพร้าวปริมาตร) 2/ : บาท/กก.</b>          |         |         |         |         |         |         |         |         |         |         |         |         |        |         |
| ปี 2550                                                                                     | 13.25   | 13.41   | 13.10   | 13.07   | 13.20   | 13.02   | 12.70   | 12.65   | 12.57   | 13.01   | 13.60   | 13.90   | 13.12  | 12.86   |
| ปี 2551                                                                                     | 15.26   | 15.62   | 17.23   | 17.44   | 18.22   | 19.79   | 21.39   | 19.43   | 19.07   | 19.20   | 18.55   | 17.75   | 18.25  | 19.52   |
| ปี 2552                                                                                     | 16.04   | 15.18   | 16.19   | 16.25   | 16.95   | 16.85   | 16.18   | 15.59   | 14.77   | 13.75   | 13.60   | 13.63   | 15.42  | 15.68   |
| ปี 2553                                                                                     | 13.85   | 13.95   | 14.07   | 14.10   | 14.25   | 14.43   | 14.84   | 15.71   | 16.18   | ขาดตลาด | ขาดตลาด | ขาดตลาด | 14.60  | 15.08   |
| ปี 2554                                                                                     | 26.21   | 27.50   | 27.50   | ขาดตลาด | ขาดตลาด | ขาดตลาด | ขาดตลาด | ขาดตลาด | ขาดตลาด | ขาดตลาด | ขาดตลาด | ขาดตลาด | 27.07  | #DIV/0! |
| ปี 2555                                                                                     | ขาดตลาด | ขาดตลาด | ขาดตลาด | ขาดตลาด | ขาดตลาด | ขาดตลาด | 12.12   | 10.77   | 10.5    | 11.50   | 11.50   | 11.50   | 11.32  | 11.22   |
| ปี 2556                                                                                     | 11.50   | 11.50   | 11.50   |         |         |         |         |         |         |         |         |         | 11.50  |         |
| <b>6. ราคาน้ำมันมะพร้าวดิบ (ขายส่งตลาด กทม.) 2/ : บาท/กก.</b>                               |         |         |         |         |         |         |         |         |         |         |         |         |        |         |
| ปี 2549                                                                                     | 25.21   | 27.17   | 27.59   | 27.59   | 27.36   | 26.92   | 25.46   | 24.25   | 24.05   | 23.60   | 23.83   | 24.55   | 25.63  | 25.27   |
| ปี 2550                                                                                     | 25.75   | 27.76   | 27.09   | 27.30   | 28.04   | 28.92   | 27.09   | 27.09   | 27.15   | 29.25   | 32.57   | 33.18   | 28.43  | 27.92   |
| ปี 2551                                                                                     | 36.33   | 36.88   | 38.12   | 38.40   | 39.34   | 41.07   | 44.68   | 40.02   | 37.24   | 36.51   | 35.72   | 34.92   | 38.27  | 39.81   |
| ปี 2552                                                                                     | 33.18   | 31.47   | 31.92   | 32.50   | 33.53   | 32.92   | 31.02   | 29.68   | 28.57   | 25.70   | 25.09   | 25.36   | 30.08  | 30.24   |
| ปี 2553                                                                                     | 26.58   | 27.09   | 27.70   | 28.25   | 28.64   | 30.32   | 31.88   | 33.82   | 35.01   | ขาดตลาด | ขาดตลาด | ขาดตลาด | 29.92  | 31.93   |
| ปี 2554                                                                                     | ขาดตลาด | ขาดตลาด | ขาดตลาด | 63.50   | 65.50   | 65.09   | 61.00   | 55.26   | 54.5    | 54.50   | 54.50   | 54.50   | 58.71  | 59.31   |
| ปี 2555                                                                                     | 51.50   | 51.50   | 48.50   | 42.85   | 42.50   | 37.17   | 33.98   | 31.91   | 31.5    | 31.50   | 31.50   | 31.50   | 38.83  | 34.76   |
| ปี 2556                                                                                     | 31.50   | 31.50   | 29.83   |         |         |         |         |         |         |         |         |         | 30.94  |         |

## หอมแดง

| 1. ผลผลิตและการใช้ (ตัน)                                                                                                                                                          | ปี 2552/53                                                 | ปี 2553/54 | ปี 2554/55 | ปี 2555/56 |         |
|-----------------------------------------------------------------------------------------------------------------------------------------------------------------------------------|------------------------------------------------------------|------------|------------|------------|---------|
| 1.1 ผลผลิตไทย                                                                                                                                                                     | 180,696                                                    | 195,228    | 228,221    | 215,033    |         |
| - พื้นที่ปลูก (ไร่)                                                                                                                                                               | 103,144                                                    | 98,038     | 105,228    | 104,870    |         |
| - แหล่งผลิต                                                                                                                                                                       | ศรีสะเกษ (34%) อุตรดิตถ์ (16%) เชียงใหม่ (15%) ลำพูน (10%) |            |            |            |         |
| - จำนวนคร้วเรือน                                                                                                                                                                  | 36,379                                                     | 36,619     | 36,619     |            |         |
| - ผลผลิตเฉลี่ย/ไร่ (กก./ไร่)                                                                                                                                                      | 1,752                                                      | 1,991      | 2,169      | 2,173      |         |
| - ต้นทุนการผลิต                                                                                                                                                                   | 9.86                                                       | 9.06       | 11.07      | 12.17      |         |
| 1.2 ความต้องการใช้                                                                                                                                                                | 171,005                                                    | 182,122    | 200,000    | 157,500    |         |
| 1.3 นำเข้า                                                                                                                                                                        |                                                            |            |            | (ม.ค.56)   |         |
| ปริมาณ (ตัน)                                                                                                                                                                      | 15,429                                                     | 41,255     | 59,495     | 1,819      |         |
| มูลค่า (ล้านบาท)                                                                                                                                                                  | 117.71                                                     | 367.90     | 540.96     | 14.59      |         |
| ประเทศคู่ค้า                                                                                                                                                                      | จีน (75%) อินโดนีเซีย (20%) พม่า (4%)                      |            |            |            |         |
| 1.4 ส่งออก                                                                                                                                                                        |                                                            |            |            |            |         |
| ปริมาณ (ตัน)                                                                                                                                                                      | 25,120                                                     | 54,350     | 37,588     | 3,333      |         |
| มูลค่า (ล้านบาท)                                                                                                                                                                  | 204.73                                                     | 589.63     | 431.41     | 45.94      |         |
| ประเทศคู่ค้า                                                                                                                                                                      | อินโดนีเซีย (75%) มาเลเซีย (22%)                           |            |            |            |         |
| ประเทศคู่แข่ง                                                                                                                                                                     | ฟิลิปปินส์ เวียดนาม อินเดีย                                |            |            |            |         |
| 2. ราคา (บาท/กก.)                                                                                                                                                                 | ปี 2553                                                    | ปี 2554    | ปี 2555    | ปี 2555/56 |         |
|                                                                                                                                                                                   |                                                            |            |            | ก.พ.56     | มี.ค.56 |
| 2.1 เกษตรกรขายได้ (สตก.)                                                                                                                                                          |                                                            |            |            |            |         |
| - หอมแดงแห้งหัวใหญ่คละ                                                                                                                                                            | 27.26                                                      | 24.48      | 23.51      | 19.04      | 16.74   |
| 2.2 ขายส่งตลาด กทม.                                                                                                                                                               |                                                            |            |            |            |         |
| - หอมแดงมัดจุกใหญ่(ศรีสะเกษ)                                                                                                                                                      | 25.62                                                      | 39.83      | 25.17      | 28.10      | 20.81   |
| - หอมแดงมัดจุกใหญ่(ภาคเหนือ)                                                                                                                                                      | 49.53                                                      | 47.39      | 43.30      | 32.10      | 22.93   |
| 3. สภาพปัญหา                                                                                                                                                                      |                                                            |            |            |            |         |
| 3.1 ผลผลิตออกสู่ตลาดในลักษณะกระจุกตัวในช่วงเวลาเดียวกัน ทำให้ตลาดไม่สามารถรองรับได้                                                                                               |                                                            |            |            |            |         |
| 3.2 หอมแดงเป็นสินค้าที่เน่าเสียได้ง่าย การเก็บรักษาไม่ถูกต้อง ในสภาพอากาศถ่ายเทไม่สะดวก อาจทำให้เกิดเชื้อรา สร้างหน่อ ราก และเสื่อมสภาพได้เร็วขึ้น                                |                                                            |            |            |            |         |
| 3.3 ราคาผลผลิตหอมแดงจากประเทศคู่แข่ง ต่ำกว่าราคาในประเทศ                                                                                                                          |                                                            |            |            |            |         |
| 3.4 การกำหนดมาตรการนำเข้าอย่างเข้มงวดของประเทศคู่ค้า เช่น อินโดนีเซีย ทำให้การส่งออกชะงักตัว                                                                                      |                                                            |            |            |            |         |
| 4. กฎระเบียบการนำเข้าหอมแดงของอินโดนีเซียที่ส่งผลกระทบต่อ การส่งออกหอมแดง                                                                                                         |                                                            |            |            |            |         |
| 4.1 การขอคำรับรองการนำเข้า (Recommendation on Import of Horticultural Products : RIPH) กระทรวงเกษตรของอินโดนีเซียกำหนดให้การนำเข้าสินค้าพืชสวนจะต้องยื่นขอ RIPH ทุก 3 เดือน โดยจะ |                                                            |            |            |            |         |

พิจารณาจากผลผลิต ช่วงเวลาการผลิต ความต้องการบริโภคภายในประเทศประกอบก้าหนดปริมาณที่ให้นำเข้าในคำรับรอง ทั้งนี้ การขอคำรับรองดังกล่าวจะต้องดำเนินการภายในกำหนดเวลาที่จำกัดและยังขาดความโปร่งใสในการแจ้งให้ผู้นำเข้าทราบและปฏิบัติตาม

4.2 การขอใบอนุญาตนำเข้า (Import Permit) กระทรวงการค้าอินโดนีเซียกำหนดให้ผู้นำเข้าจะต้องยื่นขอจดทะเบียนเป็นผู้นำเข้าประเภทผู้ผลิต (Manufacturing Importer : MI) หรือผู้นำเข้าประเภทผู้ค้า (Register Importer : RI) ตาม The Provision of Importer Identification Number (API) นอกจากนี้ การนำเข้าแต่ละครั้งจะต้องได้รับใบอนุญาตนำเข้าจากกรมการค้าต่างประเทศอินโดนีเซีย ภายใต้กำหนดปริมาณนำเข้าที่ระบุในคำรับรองการนำเข้า (RIPH) ของกระทรวงเกษตรอินโดนีเซีย

## 5. มาตรการ/ผลการดำเนินงาน

### 5.1 แก้ปัญหาราคาหอมแดงทั้งระบบ ปี 2554/55

จากสภาพปัญหา ที่ผลผลิตออกพร้อมกันทำให้สินค้าล้นตลาด การส่งออกไปอินโดนีเซียชะลอตัว เนื่องจากการแข่งขันกับเวียดนามที่ราคาต่ำกว่า คณะกรรมการ คชก. จึงมีมติ เมื่อ 23 ธ.ค.54 และ 24 ก.พ.55 เห็นชอบให้ อคส. ดำเนินการแก้ไขปัญหาหอมแดงตกต่ำทั้งระบบ โดยรับซื้อหอมแดงในราคานำตลาดในแหล่งผลิต จ.ศรีสะเกษ และภาคเหนือ ปริมาณไม่น้อยกว่า 15,000 ตัน ระยะเวลาโครงการ ธ.ค.54-พ.ย.55 และอนุมัติเงินให้ อคส. แยกเป็น เงินทุนหมุนเวียนเพื่อรับซื้อหอมแดง รวมจำนวน 1,560 ล้านบาท และเงินจ่ายขาดเพื่อเป็นค่าใช้จ่ายฯ และภาระขาดทุน 29.50 ล้านบาท โดยให้ อคส. หักค่าใช้จ่ายบริหารการตลาดและภาระขาดทุนได้ตามที่เกิดขึ้นจริง ไม่เกินร้อยละ 10 ของวงเงินดำเนินการ

ผลการดำเนินงาน อคส. รับซื้อหอมแดง (เกรดกลาง-ใหญ่คละ) จากเกษตรกรในจังหวัดศรีสะเกษ เชียงใหม่ ลำพูน เพชรบูรณ์ พะเยา อุตรดิตถ์ และเชียงราย ราคา กก.ละ 15 บาท โดยรับซื้อหอมแดงแล้วทั้งสิ้น 53,283.218 ตัน เป็นเงิน 799.248 ล้านบาท และจำหน่ายแล้ว 23,798.168 ตัน มูลค่า 49.722 ล้านบาท

### 5.2 แนวทางบริหารจัดการหอมแดง ปี 2555/56

#### 5.2.1 กระทรวงพาณิชย์ เห็นชอบแนวทางการบริหารจัดการหอมแดง ปี 2555/56 ดังนี้

1. กำหนดมาตรการในการนำเข้า-ส่งออกหอมแดง รวมทั้งกำหนดมาตรฐานการนำเข้าหอมแดงจากประเทศอินโดนีเซีย ให้เป็นมาตรฐานเดียวกันกับการส่งออก โดยให้มีการตัดจุด ตัดราก สำหรับการส่งออกไปประเทศอื่นๆ ให้หารือเพื่อกำหนดมาตรฐานการส่งออกนำเข้าระหว่างกันให้มีความชัดเจน เพื่อผู้ส่งออกจะได้ปฏิบัติได้ถูกต้อง
2. ประสานเชื่อมโยง ผู้รวบรวม โรงงานแปรรูปผู้ส่งออก ตลอดจนห้างค้าปลีกค้าส่งขนาดใหญ่เข้าไปรับซื้อ
3. ส่งเสริมการแปรรูปผลผลิตหอมแดง โดยให้มีการพัฒนาผลิตภัณฑ์สู่มาตรฐานสากลที่มีการเชื่อมโยงตลาดทั้งในประเทศและต่างประเทศอย่างต่อเนื่องเป็นระบบ
4. จัดหาแหล่งเงินทุนเพื่อสนับสนุนกลุ่มเกษตรกร ในการพัฒนาสิ่งอำนวยความสะดวกหรือเป็นค่าใช้จ่ายในการบริหารจัดการหอมแดง

#### ผลการดำเนินการ

1. กรมการค้าต่างประเทศได้ออกกำหนดมาตรฐานการนำเข้าหอมแดง ประกาศบังคับเมื่อ 10 มกราคม 2556
2. ประสานแก้ไขข้อจำกัดการส่งออกหอมแดงไปอินโดนีเซีย โดยให้กรมวิชาการเกษตรเร่งตรวจสอบและออกหนังสือรับรองโรงคัดบรรจุฯ เพื่อใช้ประกอบการส่งออก ซึ่งได้เร่งดำเนินการให้แล้ว โดยมีผู้



ส่งออกหอมแดงได้รับหนังสือรับรองแล้ว จำนวน 14 ราย คือ จ.ศรีสะเกษ 6 ราย และ จ.ลำพูน 8 ราย

3. การเชื่อมโยงตลาดให้แก่กลุ่มวิสาหกิจหอมแดงตำบลยางชุมน้อย โดยให้พ่อค้าเข้าไปรับซื้อหอมแดงที่ฝากเก็บไว้ที่ห้องเย็นชาญเอก ตลาดไท ปริมาณ 300.520 ที่ราคา กก.ละ 6 บาท (28 ก.พ.2556)

4. จัดอบรมการแปรรูปหอมแดง ได้แก่ การผลิตหอมเจียว ข้าวเกรียบหอมแดง หอมปอก ให้แก่เกษตรกร จ.ศรีสะเกษ เพื่อเพิ่มศักยภาพการผลิตให้มีคุณภาพตามความต้องการของตลาด

#### 5.2.2 โครงการช่วยเหลือเกษตรกรผู้ปลูกหอมแดง(ฤดูแล้ง)จ.เชียงใหม่

จังหวัดเชียงใหม่ ขอให้พิจารณาช่วยเหลือเกษตรกรผู้ปลูกหอมแดง อำเภอแม่แจ่ม จังหวัดเชียงใหม่ เนื่องจากผลผลิตหอมแดงของจังหวัดเชียงใหม่ออกสู่ตลาดพร้อมกับหอมแดงของจังหวัดลำพูน อุตรดิตถ์ และเพชรบูรณ์ ทำให้ผู้ประกอบการไม่สามารถรับซื้อได้ทัน ประกอบกับประเทศอินโดนีเซียจำกัดปริมาณการนำเข้าผลผลิตหอมแดงจากประเทศไทย โดยราคาหอมแดงสดที่เกษตรกรจังหวัดเชียงใหม่ขายได้อยู่ที่ กก.ละ 4.00 - 5.50 บาท เกษตรกรได้รับความเดือนร้อนจากการขายหอมแดงได้ในราคาต่ำกว่าต้นทุน

ผลการดำเนินการ รมว.พณ. ประธานอนุกรรมการพิจารณาช่วยเหลือด้านราคาและการตลาดสินค้าเกษตร อนุมัติเมื่อ 19 มีนาคม 2556 ให้ใช้เงินโครงการช่วยเหลือสินค้าเกษตรที่มีปัญหาเร่งด่วน ปี 2554 - 2556 เป็นเงินจ่ายขาดวงเงินรวม 22.66 ล้านบาท ให้ จ.เชียงใหม่ เพื่อเข้าไปแก้ไขปัญหา โดยการสนับสนุนค่าใช้จ่ายบริหารจัดการในการรวบรวมผลผลิตไปจำหน่ายนอกจังหวัดแหล่งผลิตในอัตรา กก.ละ 2 บาท ให้ผู้เข้าร่วมโครงการ ได้แก่ อปท. สถาบันเกษตรกร ผู้ประกอบการค้าในพื้นที่ จ.เชียงใหม่ ซึ่งมีแผนการกระจายผลผลิตออกนอกจังหวัดแหล่งผลิต รับซื้อหอมแดงแห้งคละจากเกษตรกรผู้ปลูกหอมแดงที่ขึ้นทะเบียนเกษตรกรผู้ปลูกหอมแดงกับสำนักงานเกษตรอำเภอแหล่งผลิตใน จ.เชียงใหม่ โดยผู้เข้าร่วมโครงการต้องซื้อหอมแดงแห้งคละจากเกษตรกรในราคา กก.ละ 17.00 บาท ปริมาณเป้าหมาย 11,000 ตัน วงเงิน 22 ล้านบาท และค่าใช้จ่ายในการประชุม ติดตาม ตรวจสอบ และกำกับดูแลในระดับพื้นที่ 0.66 ล้านบาท ระยะเวลารับซื้อ มีนาคม - พฤษภาคม 2556 ระยะเวลาโครงการ มีนาคม - กันยายน 2556

#### 6. สถานการณ์ ปี 2555/56

สถานการณ์เดือนมีนาคม 2556 ผลผลิตหอมแดง จ.ศรีสะเกษ ออกสู่ตลาดแล้วประมาณร้อยละ 98 ภาวะการค้าล่องตัวเนื่องจากผลผลิตของศรีสะเกษคุณภาพดีเป็นที่ต้องการของตลาด

ผลผลิตหอมแดง จ.เชียงใหม่ ออกสู่ตลาดประมาณร้อยละ 43 ภาวะการค้าล่องตัวเช่นเดียวกับ จ.ศรีสะเกษ เนื่องจากอินโดนีเซียอนุมัติให้มีการนำเข้าหอมแดง ทำให้พ่อค้ารับซื้อผลผลิตมากขึ้นประกอบกับหอมแดง จ.ศรีสะเกษ ใกล้หมดแล้ว ทำให้พ่อค้าหันมารับซื้อหอมแดง จ.เชียงใหม่เพิ่มมากขึ้น สำหรับราคาหอมแดงแห้งใหญ่ที่เกษตรกรจำหน่ายได้ เดือนมีนาคม 2556 จากรายงานของ สศก.เฉลี่ยอยู่ที่ กก.ละ 16.74 บาท

ราคาขายส่งหอมแดงแห้งมัดจุกหัวใหญ่ ตลาด กทม. ประจำเดือนมีนาคม 2556 สำหรับหอมแดง จ.ศรีสะเกษ เฉลี่ย กก.ละ 20.81 บาท และหอมแดงภาคเหนือ เฉลี่ย กก.ละ 22.93 บาท ผลผลิตออกสู่ตลาดอย่างต่อเนื่อง ประกอบกับมีพ่อค้ารถเร่นำสินค้าออกขายตามแหล่งชุมชนและตลาดสดต่าง ๆ ซึ่งการส่งออกหอมแดงมีแนวโน้มเพิ่มขึ้น เนื่องจากอินโดนีเซียอนุมัติให้มีการนำเข้าหอมแดง

|                                                                | ม.ค.   | ก.พ.  | มี.ค. | เม.ย. | พ.ค.  | มิ.ย. | ก.ค.  | ส.ค.  | ก.ย.  | ต.ค.  | พ.ย.   | ธ.ค.  | เฉลี่ย |
|----------------------------------------------------------------|--------|-------|-------|-------|-------|-------|-------|-------|-------|-------|--------|-------|--------|
| <b>หอมแดงแห้งใหญ่คละ เกษตรชายได้ (สศก.)</b>                    |        |       |       |       |       |       |       |       |       |       |        |       |        |
| 2551                                                           | 12.09  | 10.90 | 16.08 | 18.43 | -     | -     | -     | -     | -     | -     | -      | 23.51 | 16.20  |
| 2552                                                           | 16.96  | 13.64 | 15.32 | 15.09 | 19.58 | 17.83 | -     | -     | -     | -     | -      | -     | 16.40  |
| 2553                                                           | 12.56  | 14.87 | 14.55 | 11.96 | -     | 36.17 | 40.98 | 24.93 | 32.25 | 42.68 | 46.86  | 22.07 | 27.26  |
| 2554                                                           | 22.78  | 28.98 | 21.57 | 21.02 | -     | -     | -     | -     | -     | -     | 31.63  | 20.90 | 24.48  |
| 2555                                                           | 22.02  | 17.79 | 18.84 | 29.32 | 29.59 | -     | -     | -     | -     | -     | -      | -     | 23.51  |
| 2556                                                           | 16.41* | 19.04 | 16.74 |       |       |       |       |       |       |       |        |       | 17.89  |
| <b>ขายส่งหอมแดงแห้งมัดจุกหัวใหญ่ ศรีสะเกษ (กรมการค้าภายใน)</b> |        |       |       |       |       |       |       |       |       |       |        |       |        |
| 2551                                                           | 24.41  | 17.50 | 22.48 | -     | -     | -     | -     | -     | -     | -     | -      | 32.88 | 24.32  |
| 2552                                                           | 24.30  | 16.58 | 17.39 | -     | -     | -     | -     | -     | -     | -     | -      | 38.15 | 24.11  |
| 2553                                                           | 22.10  | 17.23 | 23.39 | -     | 23.00 | -     | -     | -     | -     | -     | -      | 42.40 | 25.62  |
| 2554                                                           | 40.18  | 42.50 | 41.83 | 39.00 | -     | -     | -     | -     | -     | -     | -      | 35.63 | 39.83  |
| 2555                                                           | 26.10  | 18.17 | 17.60 | 19.00 | -     | -     | -     | -     | -     | -     | -      | 45.00 | 25.17  |
| 2556                                                           | 35.18  | 28.10 | 20.81 |       |       |       |       |       |       |       |        |       | 28.03  |
| <b>ขายส่งหอมแดงแห้งมัดจุกหัวใหญ่ ภาคเหนือ (กรมการค้าภายใน)</b> |        |       |       |       |       |       |       |       |       |       |        |       |        |
| 2551                                                           | 26.55  | 19.00 | 23.74 | 29.83 | 34.05 | 37.76 | 54.33 | 48.95 | 43.00 | 47.68 | 49.80  | 42.90 | 38.13  |
| 2552                                                           | 27.13  | 19.32 | 20.16 | 24.40 | 27.11 | 30.55 | 39.20 | 41.25 | 45.59 | 49.33 | 45.00  | 39.20 | 34.02  |
| 2553                                                           | 23.68  | 19.23 | 26.34 | 26.18 | 29.44 | 40.64 | 67.05 | 72.00 | 61.36 | 65.60 | 93.16  | 69.73 | 49.53  |
| 2554                                                           | 43.25  | 42.50 | 41.83 | 39.00 | 39.00 | 38.45 | 48.47 | 60.45 | 59.00 | 59.00 | 58.09  | 39.60 | 47.39  |
| 2555                                                           | 29.10  | 19.00 | 20.40 | 25.35 | 33.57 | 49.30 | 67.00 | 62.60 | 53.00 | 49.00 | 57.64  | 53.67 | 43.30  |
| 2556                                                           | 39.18  | 32.10 | 22.93 |       |       |       |       |       |       |       |        |       | 31.40  |
| <b>ขายปลีกหอมแดงแห้งมัดจุกใหญ่ ศรีสะเกษ (กรมการค้าภายใน)</b>   |        |       |       |       |       |       |       |       |       |       |        |       |        |
| 2551                                                           | 40.75  | 29.00 | 32.98 | -     | -     | -     | -     | -     | -     | -     | -      | 48.75 | 37.87  |
| 2552                                                           | 39.80  | 29.68 | 28.61 | -     | -     | -     | -     | -     | -     | -     | -      | 52.85 | 37.74  |
| 2553                                                           | 34.00  | 32.00 | 34.73 | -     | -     | 49.00 | -     | -     | -     | -     | -      | 65.78 | 43.10  |
| 2554                                                           | 59.70  | 57.50 | 55.74 | 52.00 | -     | -     | -     | -     | -     | -     | -      | 55.63 | 56.11  |
| 2555                                                           | 60.43  | 60.43 | 32.00 | 32.00 | -     | -     | -     | -     | -     | -     | -      | 60.50 | 49.07  |
| 2556                                                           | 47.95  | 40.35 | 33.29 |       |       |       |       |       |       |       |        |       | 40.53  |
| <b>ขายปลีกหอมแดงแห้งมัดจุกใหญ่ ภาคเหนือ (กรมการค้าภายใน)</b>   |        |       |       |       |       |       |       |       |       |       |        |       |        |
| 2551                                                           | 40.59  | 29.00 | 32.98 | 42.39 | 45.47 | 48.76 | 64.62 | 65.08 | 58.00 | 60.45 | 62.50  | 56.98 | 50.57  |
| 2552                                                           | 39.80  | 29.21 | 28.61 | 33.33 | 36.83 | 40.55 | 49.43 | 53.00 | 58.41 | 59.71 | 58.00  | 53.63 | 45.04  |
| 2553                                                           | 34.00  | 32.00 | 34.73 | 36.29 | 40.78 | 53.14 | 77.08 | 83.05 | 72.59 | 78.80 | 107.68 | 84.30 | 61.20  |
| 2554                                                           | 59.70  | 57.50 | 55.74 | 52.00 | 52.00 | 52.00 | 60.26 | 72.00 | 72.00 | 72.00 | 72.00  | 58.90 | 61.34  |
| 2555                                                           | 44.40  | 32.00 | 32.00 | 35.18 | 43.24 | 59.15 | 77.59 | 75.90 | 65.35 | 62.00 | 70.00  | 66.39 | 55.27  |
| 2556                                                           | 47.95  | 40.55 | 33.29 |       |       |       |       |       |       |       |        |       | 40.60  |

หมายเหตุ : 1. \* = ราคาเฉลี่ย จ.ศรีสะเกษ ยังไม่มีรายงานราคาจาก สศก.

## หอมหัวใหญ่

| รายการ/ปี                          | 2552/53                                     | 2553/54 | 2554/55 | 2555/56 (F) |
|------------------------------------|---------------------------------------------|---------|---------|-------------|
| <b>1. การผลิตและความต้องการใช้</b> |                                             |         |         |             |
| 1.1 พื้นที่ปลูก (ไร่)              | 11,076                                      | 12,602  | 12,936  | 12,421      |
| 1.2 ผลผลิต (ตัน)                   | 46,464                                      | 50,104  | 54,259  | 50,928      |
| 1.3 ผลผลิตเฉลี่ยต่อไร่ (กก./ไร่)   | 4,195                                       | 3,976   | 4,198   | 4,100       |
| 1.4 ต้นทุน (บาท/กก.)               | 5.76                                        | 6.17    | 6.39    | na          |
| 1.5 จำนวนคร้วเรือน (คร้วเรือน)     | 5,405                                       | 5,492   | 5,570   | na          |
| 1.6 ความต้องการใช้ (ตัน)           | 72,076                                      | 71,977  | 72,405  | 72,000      |
| 1.7 ช่วงออกสู่ตลาด :               | เดือนพ.ย.-เม.ย. (ออกมากช่วงเดือนม.ค.-มี.ค.) |         |         |             |
| 1.8 จังหวัดแหล่งผลิต :             | เชียงใหม่ เชียงราย นครสวรรค์ กาญจนบุรี      |         |         |             |
| ที่มา :                            | สำนักงานเศรษฐกิจการเกษตร                    |         |         |             |

| รายการ/ปี | 2553 | 2554 | 2555 | 2556 |
|-----------|------|------|------|------|
|-----------|------|------|------|------|

**2. การค้า****2.1 ข้อผูกพันการนำเข้า**

- ภายใต้กรอบ WTO หอมหัวใหญ่ ปริมาณโควตา 365 ตัน ภาษีในโควตา 27% นอกโควตา 142% , เมล็ดพันธุ์ฯ ปริมาณในโควตา 3.15 ตัน ภาษีในโควตา 30% นอกโควตา 218% โดยให้ขุมนุสสหกรณ์ผู้ปลูกหอมหัวใหญ่แห่งประเทศไทย จำกัด เป็นผู้นำเข้าแต่เพียงผู้เดียว

- ภายใต้กรอบ AFTA ภาษี 0% ทั้งหอมหัวใหญ่และเมล็ดพันธุ์ฯ

- ภายใต้กรอบ FTA ไทย-นิวซีแลนด์ หอมหัวใหญ่ ปริมาณโควตา 51.36 ตัน ภาษีในโควตา 14% นอกโควตาภาษี 127.80% , เมล็ดพันธุ์ฯ ปริมาณในโควตา 0.443 ตัน ภาษีในโควตา 16% นอกโควตา 196.20%

**2.2 การนำเข้า**

ม.ค.-ก.พ. 56

|                    |                  |        |        |       |
|--------------------|------------------|--------|--------|-------|
| - ปริมาณ (ตัน)     | 49,647           | 38,647 | 27,477 | 8,939 |
| - มูลค่า (ล้านบาท) | 362.77           | 246.62 | 165.69 | 41.14 |
| - ประเทศคู่แข่ง :  | จีน เนเธอร์แลนด์ |        |        |       |

**2.3 การส่งออก**

ม.ค.-ก.พ. 56

|                    |                                  |        |        |       |
|--------------------|----------------------------------|--------|--------|-------|
| - ปริมาณ (ตัน)     | 24,035                           | 16,298 | 6,914  | 4,746 |
| - มูลค่า (ล้านบาท) | 282.83                           | 285.00 | 112.88 | 86.13 |
| - ประเทศคู่ค้า :   | มาเลเซีย จีน ญี่ปุ่น อินโดนีเซีย |        |        |       |

ที่มา : กรมการค้าต่างประเทศ , กรมศุลกากร

| รายการ/ปี                          | 2554  | 2555  | 2556 |       |         |
|------------------------------------|-------|-------|------|-------|---------|
| <b>3. ราคาหอมหัวใหญ่ (บาท/กก.)</b> |       |       | ก.พ. | มี.ค. | Δ%      |
| • คละ เกษตรกรขายได้ (สศก.)         | 11.17 | 12.09 | -    | 8.75  | -       |
| • เบอร์ 1 เกษตรกรขายได้ (สศก.)     | 13.80 | 6.53  | 9.07 | 8.16  | ↓ 10.03 |

#### 4. คณะกรรมการที่เกี่ยวข้อง

คณะกรรมการนโยบายและแผนพัฒนาการเกษตรและสหกรณ์ได้แต่งตั้ง คณะอนุกรรมการจัดการการผลิตและการตลาด กระเทียม หอมแดง หอมหัวใหญ่และมันฝรั่ง (ปลัดกระทรวงเกษตรและสหกรณ์เป็นประธานอนุกรรมการ ในส่วนกระทรวงพาณิชย์ มีผู้แทนกรมการค้าต่างประเทศ ผู้แทนกรมการค้าภายใน และผู้แทนองค์การคลังสินค้าร่วมเป็นอนุกรรมการ) โดยมีอำนาจหน้าที่ในการพิจารณากำหนดนโยบาย แผนงาน เป้าหมายการผลิต และมาตรการสนับสนุนการผลิตการตลาดกระเทียม หอมแดง หอมหัวใหญ่ มันฝรั่งให้สอดคล้องกับความต้องการเพื่อรักษาระดับราคาสินค้าดังกล่าว รวมทั้งกระจายเป้าหมายการผลิต และจัดการ การผลิตให้มีปริมาณและคุณภาพตามเป้าหมายที่กำหนด และกำหนดมาตรการสนับสนุนทางด้านการผลิต และการตลาดแก่สหกรณ์ เพื่อให้เกษตรกรที่เป็นสมาชิกสหกรณ์ได้รับประโยชน์สูงสุด

มติคณะอนุกรรมการฯ เมื่อวันที่ 8 มกราคม 2556 เห็นชอบมอบหมายให้สำนักงานเศรษฐกิจการเกษตร ประสานกับหน่วยงานที่เกี่ยวข้องกรมวิชาการเกษตร และ กรมส่งเสริมการเกษตร และกรมพัฒนาที่ดินศึกษาและจัดทำแผนการตลาดพื้นที่ปลูกหอมแดง กระเทียม และหอมหัวใหญ่ โดยปลูกมันฝรั่งทดแทน ซึ่งเป็นพืชที่ให้ผลตอบแทนค่อนข้างสูง และตลาดมีความต้องการเพิ่มขึ้น ตามการขยายตัวของโรงงานแปรรูปหรือศึกษาการปลูกพืชอื่นที่ให้ผลตอบแทนที่ดีกว่า

#### 5. มาตรการแก้ไขปัญหาค่าที่ผ่านมา

##### 5.1 สภาพปัญหา ปี 2554/55

5.1.1 ผลผลิตกระจุกตัว ช่วง ก.พ.- มี.ค. ตลาดในปีนี้ไม่สามารถรองรับผลผลิตได้ทัน ทำให้ราคามีแนวโน้มลดลง

5.1.2 เกษตรกรมีการนำเมล็ดพันธุ์นอกระบบมาปลูกทำให้ยากต่อการควบคุมปริมาณการผลิต

5.1.3 การลักลอบนำเข้าหอมหัวใหญ่ทำให้มีปริมาณอยู่ในตลาดมาก

5.1.4 การประเมินราคานำเข้าหอมหัวใหญ่เสียภาษีต่ำกว่าความเป็นจริง

5.1.5 พ่อค้าขาดเงินทุนหมุนเวียนรับซื้อหอมหัวใหญ่ เนื่องจากปีที่แล้วประสบปัญหาขาดทุน

##### 5.2 มาตรการ ปี 2554/55

รมว.พาณิชย์ ในฐานะประธานคณะอนุกรรมการพิจารณาช่วยเหลือด้านราคาและการตลาดสินค้าเกษตรอนุมัติเงินโครงการช่วยเหลือสินค้าเกษตรที่มีปัญหาเร่งด่วน ปี 2554-2556 ให้ จ.เชียงใหม่ ดังนี้

1. โครงการช่วยเหลือเกษตรกรผู้ปลูกหอมหัวใหญ่อำเภอแม่วางและอำเภอสันป่าตอง จังหวัดเชียงใหม่ ปีการผลิต 2554/55 (20 ก.พ.55) วงเงิน 6.695 ลบ. ระยะเวลารับซื้อเดือน ก.พ.-มี.ค.55 ระยะเวลาโครงการเดือนก.พ.-ก.ย.55

ผลดำเนินการ เกษตรกรที่เข้าร่วมโครงการ 33 ราย ปริมาณรับซื้อทั้งสิ้น 164,634 ตัน มูลค่า 0.16 ล้านบาท

2. โครงการช่วยเหลือเกษตรกรผู้ปลูกหอมหัวใหญ่อำเภอฝางและอำเภอร้าว จังหวัดเชียงใหม่ ปีการผลิต 2554/55 วงเงิน 26.5225 ล้านบาท เป้าหมาย 10,300 ตัน ระยะเวลาดำเนินการ เดือนเม.ย.-มิ.ย.55 และระยะเวลาโครงการ เดือนเม.ย.-ก.ย.55

ผลดำเนินการ เกษตรกรที่เข้าร่วมโครงการ 840 ราย ปริมาณรับซื้อทั้งสิ้น 4.348 ตัน  
มูลค่า 8.89 ล้านบาท

## 6. มาตรการ ปี 2556

6.1 ประสานกรมศุลกากรในการเข้มงวดกวดขันการลักลอบนำเข้าหอมหัวใหญ่ การตรวจปล่อย  
สินค้า มิให้มีการนำใบกำกับการขนย้ายสินค้าเข้ามาหมุนเวียนใช้ซ้ำ รวมทั้งประเมินราคานำเข้าหอมหัวใหญ่  
ให้สอดคล้องกับข้อเท็จจริง

6.2 กำหนดให้หอมหัวใหญ่เป็นสินค้าที่ต้องแสดงราคารับซื้อ โดยคณะกรรมการกลางว่าด้วย  
ราคาสินค้าและบริการ (กกร.) ได้ออกประกาศ ดังนี้

6.2.1 การแสดงราคาสินค้าและค่าบริการ ปี 2556 กำหนดให้ผู้จำหน่ายหอมหัวใหญ่แสดง  
ราคาจำหน่ายปลีก โดยให้แสดงราคาต่อหน่วย และต้องมีตัวเลขอารบิกด้วย มีผลบังคับใช้ 29 มกราคม 2556

6.2.2 การแสดงราคารับซื้อสินค้าเกษตร ปี 2556 กำหนดให้ผู้ประกอบธุรกิจที่ซื้อ  
หอมหัวใหญ่เพื่อผลิตหรือจำหน่าย ต้องปิดป้ายแสดงชื่อและราคารับซื้อสินค้าเกษตร โดยให้แสดงราคาต่อหน่วย  
และต้องมีตัวเลขอารบิกด้วย ขนาดสูงไม่ต่ำกว่า 10 เซนติเมตร มีผลบังคับใช้ 29 มกราคม 2556

## 7. สถานการณ์หอมหัวใหญ่ ปี 2555/56

7.1 การผลิต สศก.คาดการณ์ เนื้อที่เพาะปลูกลดลง เนื่องจากแหล่งผลิตที่สำคัญใน จ.เชียงใหม่  
เชียงราย มีฝนตกช่วงเดือนต.ค.-พ.ย.55 ทำให้ต้นกล้าเสียหาย เกษตรกรจึงหันไปปลูกพืชอื่นทดแทน เช่น  
ข้าวโพดหวาน มันฝรั่ง และพืชผักต่างๆ นอกจากนี้ ภาครัฐยังมีนโยบายรักษาระดับการผลิตให้สอดคล้องกับ  
ความต้องการของตลาดต่างประเทศที่ลดลง โดยการควบคุมการนำเข้าเมล็ดพันธุ์ สำหรับผลผลิตต่อไร่ลดลง  
เนื่องจากสภาพภูมิอากาศไม่เอื้ออำนวยต่อการเจริญเติบโต อากาศร้อนอบอ้าวทำให้ใบแห้งมีผลต่อการลงหัว  
ผลผลิตไม่ได้ขนาดตามความต้องการของตลาด

7.2 การตลาด เดือนมีนาคม 2556 ผลผลิตออกสู่ตลาดมากขึ้น บางส่วนมีคุณภาพไม่ดี พ่อค้า  
จึงเสนอราคาซื้อต่ำลง ประกอบกับเริ่มมีหอมหัวใหญ่นำเข้าจำหน่ายแข่งขันในราคาใกล้เคียงกัน ส่งผลให้  
ราคาอ่อนตัวลง

~~~~~



## กระเทียม

รายการ/ปี	2552/53	2553/54	2554/55	2555/56 (F)
<b>1. การผลิตและความต้องการใช้</b>				
1.1 พื้นที่ปลูก (ไร่)	68,484	76,809	82,752	80,835
1.2 ผลผลิต (ตัน)	68,108	75,589	85,354	86,025
1.3 ผลผลิตต่อไร่ (กก.)	995	984	1,031	1,064
1.4 ต้นทุนกระเทียมแห้ง (บาท/กก.)	20.93	23.33	24.11	na
1.5 จำนวนครั้วเรือน (ครั้วเรือน)	46,322	44,877	45,195	na
1.6 ความต้องการใช้ (ตัน)	138,600	151,827	128,037	145,000
1.7 ช่วงออกสู่ตลาด	: เดือนม.ค.-พ.ค. (ออกมากช่วงเดือนก.พ.-เม.ย.)			
1.8 จังหวัดแหล่งผลิตสำคัญ	: เชียงใหม่ แม่ฮ่องสอน ลำพูน พะเยา			
ที่มา :	สำนักงานเศรษฐกิจการเกษตร			

รายการ/ปี	2553	2554	2555	2556
<b>2. การค้า</b>				
2.1 ขีดผูกพันการนำเข้า				
- WTO ในโควตา ปริมาณ 65 ตัน ภาษี 27% ให้ อคส.เป็นผู้นำเข้า นอกโควตา ภาษี 57%				
- AFTA ภาษี 0%				
2.2 การนำเข้า	ม.ค.-ก.พ.56			
- ปริมาณ (ตัน)	66,298	72,037	36,492	6,958
- มูลค่า (ล้านบาท)	491.86	581.86	468.40	78.52
- ประเทศคู่แข่ง	: จีน เมียนมาร์			
2.3 การส่งออก	ม.ค.-ก.พ.56			
- ปริมาณ (ตัน)	276	442	223	25
- มูลค่า (ล้านบาท)	21.37	31.10	29.65	2.79
- ประเทศคู่ค้า	: เมียนมาร์ ญี่ปุ่น ไต้หวัน อินโดนีเซีย			

ที่มา : กรมการค้าต่างประเทศ , กรมศุลกากร

รายการ/ปี	2554	2555	2556		
<b>3. ราคากระเทียม (บาท/กก.)</b>					
			ก.พ.	มี.ค.	△%
● สดกละ เกษตรกรขายได้ (สดก.)	15.83	12.02	13.37	14.25	↑ 6.58
● แห้งใหญ่มัดจุก เกษตรกรขายได้ (สดก.)	37.37	29.27	49.88	45.06	↓ 9.66
● ขายส่งแห้งมัดจุกหัวใหญ่	87.39	59.63	83.50	76.26	↓ 8.67
● ขายปลีกแห้งมัดจุกหัวใหญ่	111.43	84.47	98.00	90.04	↓ 8.12

#### 4. คณะกรรมการที่เกี่ยวข้อง

คณะกรรมการนโยบายและแผนพัฒนาการเกษตรและสหกรณ์ได้แต่งตั้ง คณะอนุกรรมการจัดการการผลิตและการตลาด กระเทียม หอมแดง หอมหัวใหญ่และมันฝรั่ง (ปลัดกระทรวงเกษตรและสหกรณ์เป็นประธานอนุกรรมการ ในส่วนกระทรวงพาณิชย์ มีผู้แทนกรมการค้าต่างประเทศ ผู้แทนกรมการค้าภายใน และผู้แทนองค์การคลังสินค้าร่วมเป็นอนุกรรมการ) โดยมีอำนาจหน้าที่ในการพิจารณากำหนดนโยบาย แผนงาน เป้าหมายการผลิต และมาตรการสนับสนุนการผลิตการตลาดกระเทียม หอมแดง หอมหัวใหญ่ มันฝรั่งให้สอดคล้องกับความต้องการเพื่อรักษาระดับราคาสินค้าดังกล่าว รวมทั้งกระจายเป้าหมายการผลิต และจัดการ การผลิตให้มีปริมาณและคุณภาพตามเป้าหมายที่กำหนด และกำหนดมาตรการสนับสนุนทางด้านการผลิต และการตลาดแก่สหกรณ์ เพื่อให้เกษตรกรที่เป็นสมาชิกสหกรณ์ได้รับประโยชน์สูงสุด

มติคณะอนุกรรมการฯ เมื่อวันที่ 8 มกราคม 2556 เห็นชอบมอบหมายให้สำนักงานเศรษฐกิจการเกษตร ประสานกับหน่วยงานที่เกี่ยวข้อง ได้แก่ กรมวิชาการเกษตร กรมส่งเสริมการเกษตร และกรมพัฒนาที่ดินศึกษาจัดทำแผนการตลาดพื้นที่ปลูกหอมแดง กระเทียม และหอมหัวใหญ่ โดยปลูกมันฝรั่งทดแทน ซึ่งเป็นพืชที่ให้ผลตอบแทนค่อนข้างสูง และตลาดมีความต้องการเพิ่มขึ้น ตามการขยายตัวของโรงงานแปรรูปหรือศึกษาการปลูกพืชอื่นที่ให้ผลตอบแทนที่ดีกว่า

#### 5. มาตรการแก้ไขปัญหามา

5.1 สภาพปัญหา ปี 2554/55 ราคากระเทียมสดคละที่เกษตรกรขายได้ในช่วงต้นฤดู (ก.พ.55) เคลื่อนไหวในเกณฑ์ค่อนข้างต่ำที่ กก.ละ 8.03 บาท จากสาเหตุ (1) ผลผลิตออกสู่ตลาดพร้อมกันมากในช่วงเดือนกุมภาพันธ์-มีนาคม (2) การลักลอบนำเข้ากระเทียม (3) พ่อค้าขาดเงินทุนหมุนเวียนรับซื้อกระเทียม เพราะได้รับผลกระทบจากกระเทียมจีนที่นำเข้ามาจำหน่ายแข่งขันในราคาต่ำ และ (4) ผู้ประกอบการยังมีสต็อกกระเทียมค้างอยู่จากปีที่แล้ว

##### 5.2 การช่วยเหลือด้านราคา

5.2.1 มติ คชก. (16 มี.ค.55) เห็นชอบในหลักการให้ อ.ต.ก. รับซื้อกระเทียมแห้งคละ จากเกษตรกรหรือสถาบันเกษตรกรในจังหวัดแหล่งผลิต โดยเริ่มที่ กก.ละ 30 บาท และปรับเพิ่มขึ้นตามภาวะตลาด ปริมาณเป้าหมาย 24,000 ตัน ระยะเวลารับซื้อเดือนพฤษภาคม-กรกฎาคม 2555 (มติ คชก. 27 ส.ค.55 ขยายระยะเวลารับซื้อ จากเดิมเป็นสิ้นสุด 30 ก.ย.55) ระยะเวลาโครงการเดือนเมษายน-ธันวาคม 2555 (มติ คชก. 19 ต.ค.55 ขยายระยะเวลาโครงการจากเดิมเป็นสิ้นสุด ก.พ.56) วงเงิน 756 ล้านบาท แยกเป็นเงินทุนหมุนเวียนรับซื้อกระเทียมแห้งคละ 720 ล้านบาท และเงินจ่ายขาด วงเงิน 36 ล้านบาท เพื่อเป็นค่าใช้จ่ายในการบริหารจัดการการตลาด

##### 5.2.2 ผลการดำเนินการ

(1) การรับซื้อ อ.ต.ก. รับซื้อกระเทียมในราคานำตลาด (เป็นราคาที่ อ.ต.ก. ร่วมกับ คณะกรรมการแก้ไขปัญหาเกษตรกรอันเนื่องมาจากผลิตผลการเกษตรระดับจังหวัด (คพจ.) เชียงใหม่ ลำพูน พะเยา และแม่ฮ่องสอนกำหนด) ระหว่างเดือนพ.ค.-ก.ค.55 แยกเป็นเกรดคละมาตรฐาน กก.ละ 35 บาท เกรดต่ำกว่ามาตรฐาน กก.ละ 32 บาท และพันธุ์จีนหรือพันธุ์อื่น (จ.เชียงใหม่) กก.ละ 33 บาท ปริมาณรับซื้อทั้งสิ้น 20,634.799 ตัน มูลค่า 719.547 ล้านบาท



(2) การจำหน่าย อ.ต.ก. จำหน่ายกระเทียมทั้งหมด 7 ครั้ง โดยครั้งที่ 1-3 ร่วมกับ คพจ. เชียงใหม่ ลำพูน พะเยา และแม่ฮ่องสอน กำหนดราคาจำหน่ายกระเทียมในแต่ละพื้นที่ สำหรับครั้งที่ 4-7 มติ คชก. (19 ต.ค.55) เห็นชอบให้กระทรวงพาณิชย์แต่งตั้งคณะทำงานกำหนดราคาจำหน่ายกระเทียม ตามโครงการแก้ไขปัญหาราคากระเทียม ปีการผลิต 2554/55 และกระทรวงพาณิชย์ได้มีคำสั่งแต่งตั้ง คณะทำงานดังกล่าว เมื่อวันที่ 29 ตุลาคม 2555 โดยให้มีอำนาจหน้าที่ในการกำหนดราคาจำหน่ายกระเทียม แบบขั้นบันได เพื่อใช้เป็นราคาอ้างอิงในการจำหน่ายกระเทียมของ อ.ต.ก.

ผลการดำเนินการ อ.ต.ก. ได้จำหน่ายกระเทียมเสร็จสิ้นแล้ว ปริมาณรวมทั้งสิ้น 20,634.799 ตัน คิดเป็นมูลค่าที่ จำนวน 555.654 ล้านบาท

## 6. มาตรการ ปี 2556

6.1 ประสานกรมศุลกากรในการเข้มงวดกวดขันการลักลอบนำเข้ากระเทียม การตรวจปล่อยสินค้า มิให้มีการนำใบกำกับการขนย้ายสินค้าขาเข้ามาหมุนเวียนใช้ซ้ำ รวมทั้งประเมินราคานำเข้ากระเทียมให้ สอดคล้องกับข้อเท็จจริง

6.2 การกำหนดสินค้าควบคุม คณะกรรมการกลางว่าด้วยราคาสินค้าและบริการ (กกร.) ได้ออก ประกาศ ดังนี้

6.2.1 การควบคุมการขนย้ายกระเทียมที่นำเข้าจากต่างประเทศ ปี 2556 กำหนดให้ กระเทียมที่นำเข้าจากต่างประเทศตั้งแต่ 400 กก. ขึ้นไป โดยทางบกหรือทางทะเลเข้าหรือออกจากจังหวัดที่ กำหนด 52 จังหวัด ต้องขออนุญาตขนย้าย มีผลบังคับใช้ตั้งแต่วันที่ 29 มกราคม 2556

6.2.2 การแจ้งปริมาณ สถานที่เก็บ และจัดทำบัญชีคุมสินค้ากระเทียมที่นำเข้าจาก ต่างประเทศ ปี 2556 กำหนดดังนี้

(1) ให้ผู้นำเข้ากระเทียมจากต่างประเทศต้องแจ้งชื่อทางการค้า (ตรา) ชนิด ขนาด เกรด ปริมาณการนำเข้า จำหน่าย คงเหลือ สถานที่เก็บ ชื่อที่อยู่ของผู้ซื้อหรือผู้รับภายใน 7 วัน ตั้งแต่วันที่ถัดจาก วันที่นำเข้ามาในราชอาณาจักร

(2) ให้ผู้ครอบครองกระเทียมนำเข้าจากต่างประเทศ (กรรมสิทธิ์หรือครอบครองแทน ผู้อื่น) ตั้งแต่ 2,000 กก. ขึ้นไป ต้องแจ้งชื่อทางการค้า (ตรา) ชนิด ขนาด เกรด ปริมาณที่มีอยู่ ปริมาณที่ได้มา ปริมาณจำหน่าย ปริมาณคงเหลือ สถานที่เก็บ ชื่อและที่อยู่ของผู้ซื้อหรือผู้รับภายใน 15 วัน ตั้งแต่วันที่ประกาศ ฉบับนี้ใช้บังคับ (ประกาศ ณ วันที่ 28 มกราคม 2556) กรณีที่มีการครอบครองภายหลังวันที่ประกาศใช้บังคับ ให้แจ้งภายใน 15 วัน ตั้งแต่วันที่มีการครอบครองเกินปริมาณที่กำหนด ทั้งนี้ ผู้นำเข้าและผู้ครอบครองจะต้อง จัดทำบัญชีคุมสินค้าเป็นรายวันและลงบัญชีให้แล้วเสร็จภายใน 3 วัน ทั้งนี้ ต้องเก็บบัญชีไว้ ณ สถานที่เก็บ เพื่อให้ตรวจสอบได้ตลอดเวลา

6.3 กำหนดให้กระเทียมเป็นสินค้าที่ต้องแสดงราคารับซื้อ คณะกรรมการกลางว่าด้วยราคาสินค้าและบริการ (กกร.) ได้ออกประกาศ ดังนี้

6.3.1 การแสดงราคาสินค้าและค่าบริการ ปี 2556 กำหนดให้ผู้จำหน่ายกระเทียมแสดง ราคาจำหน่ายปลีก โดยให้แสดงราคาต่อหน่วย และต้องมีตัวเลขอารบิกด้วย มีผลบังคับใช้ 29 มกราคม 2556

6.3.2 การแสดงราคาซื้อขายสินค้าเกษตร ปี 2556 กำหนดให้ผู้ประกอบธุรกิจที่ซื้อ กระทบเพื่อผลิตหรือจำหน่าย ต้องปิดป้ายแสดงชื่อและราคาซื้อขายสินค้าเกษตร โดยให้แสดงราคาต่อหน่วย และต้องมีตัวเลขอารบิกด้วย ขนาดสูงไม่ต่ำกว่า 10 เซนติเมตร มีผลบังคับใช้ 29 มกราคม 2556

## 7. สถานการณ์กระเทียม ปี 2555/56

7.1 การผลิต สศก.คาดการณ์ เนื้อที่เพาะปลูกกระเทียมภาคเหนือและภาคตะวันออกเฉียงเหนือ ลดลง เนื่องจากราคากะเทียมที่เกษตรกรขายได้ในปีที่ผ่านมาตกต่ำ ทำให้เกษตรกรลดพื้นที่ปลูก และหันไป ปลูกพืชอื่นแทน เช่น ข้าวนาปรัง ข้าวโพดหวาน ส่วนผลผลิตต่อไร่คาดว่าจะลดลง เนื่องจากสภาพอากาศแปรปรวน มีผลต่อการเจริญเติบโตของกระเทียม และมีปัญหาจากหนอนกินใบทำให้กระเทียมหัวลีบไม่ได้คุณภาพ ภาพรวม ผลผลิตกระเทียมทั้งประเทศจึงลดลง

7.2 การตลาด เดือนมีนาคม 2556 เกษตรกรบางส่วนยังจำหน่ายเป็นกระเทียมสด เนื่องจาก ได้ราคาดี แต่ส่วนใหญ่แหวนเพื่อทยอยจำหน่ายเป็นกระเทียมแห้ง และปริมาณออกสู่ตลาดมากขึ้น ราคา ปรับตัวลดลง แต่ยังอยู่ในเกณฑ์ดี เนื่องจากตลาดปลายทางมีความต้องการต่อเนื่อง จากสต็อกกระเทียมใน ปีที่ผ่านมาในมือผู้ประกอบการมีน้อย

~~~~~

## ราคากระเทียม

หน่วย : บาท/กก.

|                                                    | ม.ค.   | ก.พ.   | มี.ค.  | เม.ย.  | พ.ค.   | มิ.ย.  | ก.ค.   | ส.ค.   | ก.ย.   | ต.ค.   | พ.ย.   | ธ.ค.   | เฉลี่ย |
|----------------------------------------------------|--------|--------|--------|--------|--------|--------|--------|--------|--------|--------|--------|--------|--------|
| สดกละ เกษตรกรขายได้ (สดก.)                         |        |        |        |        |        |        |        |        |        |        |        |        |        |
| 2552                                               | -      | 6.75   | 7.52   | 6.96   | -      | -      | -      | -      | -      | -      | -      | -      | 7.23   |
| 2553                                               | 18.00  | 13.52  | 14.30  | 16.50  | -      | -      | -      | -      | -      | -      | -      | -      | 14.69  |
| 2554                                               | 21.20  | 17.37  | 14.87  | 14.50  | -      | -      | -      | -      | -      | -      | -      | -      | 15.83  |
| 2555                                               | 19.20  | 8.03   | 8.82   | -      | -      | -      | -      | -      | -      | -      | -      | -      | 12.02  |
| 2556                                               | 13.00  | 13.37  | 14.25  |        |        |        |        |        |        |        |        |        | 13.54  |
| แห้งใหญ่กละ เกษตรกรขายได้ (สดก.)                   |        |        |        |        |        |        |        |        |        |        |        |        |        |
| 2552                                               | 21.00  | 22.50  | 24.13  | -      | 25.76  | 28.25  | 34.75  | 37.70  | 63.25  | 67.00  | 72.00  | -      | 23.37  |
| 2553                                               | 58.50  | 45.36  | 50.24  | 60.59  | -      | -      | -      | -      | -      | -      | -      | -      | 49.53  |
| 2554                                               | -      | 41.48  | 35.26  | 34.37  | -      | -      | -      | -      | -      | -      | -      | -      | 37.37  |
| 2555                                               | -      | -      | -      | 29.27  | 29.03  | -      | -      | -      | -      | -      | -      | -      | 29.27  |
| 2556                                               | -      | 49.88  | 45.06  |        |        |        |        |        |        |        |        |        | 47.47  |
| กระเทียมแห้งมัดจุกหัวใหญ่_ขายส่ง (กรมการค้าภายใน)  |        |        |        |        |        |        |        |        |        |        |        |        |        |
| 2552                                               | 35.00  | 35.00  | 35.00  | 35.00  | 35.00  | 36.59  | 49.90  | 55.40  | 74.68  | 78.67  | 89.60  | 101.43 | 55.11  |
| 2553                                               | 115.75 | 115.00 | 93.07  | 84.56  | 87.50  | 87.50  | 88.00  | 95.75  | 95.48  | 105.53 | 125.91 | 127.50 | 101.80 |
| 2554                                               | 140.75 | 133.03 | 84.89  | 78.00  | 72.50  | 71.00  | 74.00  | 78.00  | 78.00  | 78.00  | 78.00  | 82.50  | 87.39  |
| 2555                                               | 86.76  | 68.62  | 56.24  | 51.00  | 50.52  | 55.11  | 57.00  | 56.30  | 55.00  | 53.78  | 64.20  | 61.00  | 59.63  |
| 2556                                               | 77.70  | 83.50  | 76.26  |        |        |        |        |        |        |        |        |        | 79.15  |
| กระเทียมแห้งมัดจุกหัวใหญ่_ขายปลีก (กรมการค้าภายใน) |        |        |        |        |        |        |        |        |        |        |        |        |        |
| 2552                                               | 48.00  | 48.00  | 48.00  | 48.00  | 48.00  | 50.82  | 61.15  | 67.28  | 84.80  | 89.17  | 103.21 | 116.25 | 67.72  |
| 2553                                               | 127.63 | 130.00 | 111.59 | 95.00  | 101.11 | 105.00 | 105.00 | 111.65 | 108.46 | 117.05 | 139.41 | 145.00 | 116.41 |
| 2554                                               | 155.25 | 149.92 | 107.61 | 105.00 | 102.78 | 98.00  | 99.89  | 102.00 | 102.00 | 102.00 | 102.00 | 110.72 | 111.43 |
| 2555                                               | 115.00 | 102.00 | 84.59  | 78.00  | 76.81  | 80.50  | 82.00  | 82.00  | 81.55  | 77.24  | 79.00  | 75.00  | 84.47  |
| 2556                                               | 91.05  | 98.00  | 90.04  |        |        |        |        |        |        |        |        |        | 93.03  |

หมายเหตุ ปี 2555 อ.ต.ก.แทรกแข่งรับซื้อกระเทียมจากเกษตรกร

สำนักส่งเสริมการค้าสินค้าเกษตร

## สุกร

|                                        | ๒๕๕๒    | ๒๕๕๓    | ๒๕๕๔    | ๒๕๕๕    | ๒๕๕๖<br>(ประมาณการ) |
|----------------------------------------|---------|---------|---------|---------|---------------------|
| ๑. ผลผลิต (ล้านตัว) : สศก.             | ๑๑.๗๗   | ๑๒.๑๐   | ๑๑.๘๙   | ๑๒.๘๓   | ๑๓.๐๗               |
| ๒. ใช้ภายในประเทศ (ล้านตัว) : สศก.     | ๑๑.๐๗   | ๑๑.๔๙   | ๑๑.๒๙   | ๑๒.๑๙   | ๑๒.๔๒               |
| ๓. ส่งออกเนื้อสุกร - ปริมาณ (ตัน)      | ๙,๒๖๓   | ๙,๗๒๔   | ๑๑,๙๗๒  | ๑๔,๓๙๒  | ๑,๙๗๙               |
| - มูลค่า (ล้านบาท)                     | ๑,๗๕๘   | ๑,๘๙๘   | ๒,๒๙๐   | ๒,๗๑๗   | ๒๕๔                 |
| ส่งออกสุกรมี่ชีวิต - ปริมาณ (ตัว)      | ๓๖๙,๙๔๕ | ๒๕๒,๘๓๑ | ๓๑๗,๐๘๕ | ๕๓๓,๕๙๓ | ๓๙,๖๐๗              |
| - มูลค่า (ล้านบาท)                     | ๑,๖๐๒   | ๑,๐๓๖   | ๑,๔๔๐   | ๒,๐๑๙   | ๑๖๖                 |
|                                        |         |         |         |         | (ม.ค.๕๖)            |
| ๔. ต้นทุนการผลิต (บาท/กก.) : สศก.      | ๔๙.๔๓   | ๕๕.๑๒   | ๕๙.๗๘   | ๕๘.๐๐   | ๕๙.๖๗               |
| ๕. ราคาสุกรมี่ชีวิตแหล่งผลิต (บาท/กก.) | ๕๗.๒๙   | ๕๘.๓๔   | ๖๕.๒๘   | ๕๕.๕๙   | ๖๐.๙๓               |
|                                        |         |         |         |         | (มี.ค.๕๖)           |

ที่มา ผลผลิต การใช้ ต้นทุน : สศก. / ส่งออก : กรมศุลกากร / ราคา : คน.

## ๖. สรุปสถานการณ์ เดือน มีนาคม ๒๕๕๖

ราคาสุกรมี่ชีวิตหน้าฟาร์มปรับลดลงจากเฉลี่ย กก.ละ ๖๖.๐๓ บาท (ก.พ.๕๖) เป็น กก.ละ ๖๐.๙๓ บาท (มี.ค.๕๖) อย่างไรก็ตาม ในช่วงเดือนมีนาคม ราคายังคงเคลื่อนไหวผันผวน โดยราคาปรับสูงขึ้นจาก กก.ละ ๕๙ - ๖๐ บาท (สัปดาห์ ๑ - ๒) เป็น กก.ละ ๖๑ - ๖๒ บาท (สัปดาห์ ๓) และ ๖๓ - ๖๔ บาท (สัปดาห์ ๔) ตามภาวะอุปทานที่มีปริมาณออกสู่ตลาดลดลงช่วงดังกล่าว เนื่องจากเกิดสภาวะโรคในพื้นที่ตะวันตก ซึ่งเป็นแหล่งผลิตสำคัญ ประกอบกับสภาพอากาศที่ร้อนจัด ทำให้สุกรโตช้า ผู้เลี้ยงจึงชะลอการจำหน่ายออกสู่ตลาดทางด้านภาวะการค้าค่อนข้างชะลอตัว เนื่องจากการบริโภคและการใช้ในกลุ่มเด็กนักเรียนลดลง รวมทั้งปัจจัยด้านราคาที่สูงกว่าเนื้อสัตว์อื่นที่ทดแทนได้ เช่น เนื้อไก่

## ๗. มาตรการด้านตลาด

๗.๑ ลดภาระค่าครองชีพให้ผู้บริโภค โดยเชื่อมโยงผู้เลี้ยง/ผู้ค้าสุกร นำเนื้อหมูคุณภาพดี ราคาถูก ไปวางจำหน่ายให้แก่ผู้บริโภคโดยตรง ที่กรมฯ จัดหาให้ ทั้งในส่วนกลางและภูมิภาค ปัจจุบัน มีการจำหน่ายที่หน้ากระทรวงพาณิชย์ทุกวันอังคารและวันศุกร์ โดยมีการเชื่อมโยงจำหน่ายเนื้อหมู ผ่านช่องทางที่จัดหาให้ รวมจำนวน ๑๗๒,๙๙๕ กก. (ต.ค.๕๕ - มี.ค.๕๖)

๗.๒ ออกประกาศสำนักงานคณะกรรมการกลางว่าด้วยราคาสินค้าและบริการ กำหนดราคาสุกรเนื้อสุกร แนะนำ เป็นประจำทุกวันพระ

๗.๓ ติดตามตรวจสอบราคาจำหน่ายปลีกเนื้อสุกรในตลาดสดทั่วไป ทั้งในส่วนกลางและภูมิภาค เพื่อให้มีการฉวยโอกาสปรับราคาสูงขึ้นในระดับที่ไม่เป็นธรรม

## ๘. แนวโน้มสถานการณ์ เดือน เมษายน - พฤษภาคม ๒๕๕๖

ภาวะการค้าจะชะลอตัวต่อเนื่อง จนถึงช่วงโรงเรียนเปิดเทอม อย่างไรก็ตาม เนื่องจากสภาพอากาศที่ยังร้อนจัด จะทำให้ปริมาณสุกรที่ออกสู่ตลาดลดลง จึงคาดว่า ราคาสุกรมี่ชีวิตจะยังคงเคลื่อนไหวอยู่ในเกณฑ์ดี

\*\*\*\*\*

## สถิติราคาขายส่ง - ขายปลีก สุกร ปี 2550 - 2556

| ปี                                                         | ม.ค.   | ก.พ.   | มี.ค.  | เม.ย.  | พ.ค.   | มิ.ย.  | ก.ค.   | ส.ค.   | ก.ย.   | ต.ค.   | พ.ย.   | ธ.ค.   | เฉลี่ย |
|------------------------------------------------------------|--------|--------|--------|--------|--------|--------|--------|--------|--------|--------|--------|--------|--------|
| <b>ราคาขายส่งลูกสุกร นน. 16 กก./ตัว (บาท/ตัว)</b>          |        |        |        |        |        |        |        |        |        |        |        |        |        |
| 2548                                                       | 1,300  | 1,300  | 1,300  | 1,300  | 1,300  | 1,300  | 1,300  | 1,300  | 1,255  | 1,105  | 1,355  | 1,500  | 1,301  |
| 2549                                                       | 1,500  | 1,500  | 1,500  | 1,444  | 1,400  | 1,321  | 1,100  | 1,100  | 1,100  | 1,100  | 1,164  | 875    | 1,259  |
| 2550                                                       | 814    | 800    | 890    | 829    | 700    | 914    | 1,175  | 1,300  | 1,150  | 1,064  | 1,245  | 1,000  | 990    |
| 2551                                                       | 1,250  | 1,760  | 1,800  | 1,672  | 1,321  | 1,295  | 1,057  | 1,290  | 1,223  | 1,350  | 1,400  | 1,400  | 1,402  |
| 2552                                                       | 1,470  | 1,600  | 1,609  | 1,819  | 1,844  | 1,659  | 1,500  | 1,600  | 1,600  | 1,600  | 1,752  | 1,800  | 1,654  |
| 2553                                                       | 1,875  | 1,900  | 1,900  | 1,900  | 1,900  | 1,900  | 1,900  | 1,843  | 1,718  | 1,600  | 1,600  | 1,600  | 1,803  |
| 2554                                                       | 1,640  | 1,932  | 2,000  | 2,000  | 2,000  | 2,000  | 2,095  | 2,400  | 2,150  | 1,900  | 1,750  | 1,965  | 1,986  |
| 2555                                                       | 1,630  | 1,548  | 1,310  | 1,465  | 1,662  | 1,500  | 1,500  | 1,500  | 1,475  | 1,200  | 1,382  | 1,250  | 1,452  |
| 2556                                                       | 1,486  | 1,795  | 1,557  |        |        |        |        |        |        |        |        |        | 1,613  |
| <b>ราคาขายส่งสุกรมีชีวิต (ฟาร์ม) ณ แหล่งผลิต (บาท/กก.)</b> |        |        |        |        |        |        |        |        |        |        |        |        |        |
| 2548                                                       | 47.50  | 48.50  | 48.54  | 52.79  | 51.92  | 51.50  | 51.45  | 49.77  | 46.23  | 43.90  | 48.36  | 51.25  | 49.31  |
| 2549                                                       | 50.55  | 48.50  | 48.39  | 47.88  | 48.50  | 47.97  | 45.97  | 45.77  | 45.20  | 42.21  | 42.73  | 37.20  | 45.91  |
| 2550                                                       | 30.98  | 32.30  | 37.88  | 37.79  | 37.75  | 41.07  | 44.00  | 46.17  | 42.80  | 40.14  | 45.14  | 37.20  | 39.44  |
| 2551                                                       | 48.05  | 58.55  | 58.79  | 57.56  | 54.61  | 53.64  | 51.26  | 55.95  | 53.27  | 55.55  | 53.30  | 43.56  | 53.67  |
| 2552                                                       | 54.15  | 57.45  | 58.45  | 62.06  | 61.89  | 58.82  | 56.05  | 56.60  | 56.14  | 53.17  | 55.69  | 57.05  | 57.29  |
| 2553                                                       | 58.30  | 61.25  | 61.50  | 61.50  | 61.50  | 61.50  | 61.36  | 59.31  | 55.73  | 52.40  | 53.50  | 52.25  | 58.34  |
| 2554                                                       | 53.25  | 60.18  | 62.07  | 68.09  | 69.50  | 69.50  | 73.61  | 79.86  | 70.32  | 59.30  | 55.82  | 61.80  | 65.28  |
| 2555                                                       | 55.05  | 51.07  | 50.69  | 62.15  | 61.79  | 57.50  | 56.41  | 58.40  | 54.50  | 49.55  | 56.14  | 53.83  | 55.59  |
| 2556                                                       | 62.09  | 66.03  | 60.93  |        |        |        |        |        |        |        |        |        | 60.50  |
| <b>ราคาขายปลีกเนื้อแดง (ตัดแต่ง) ตลาด กทม. (บาท/กก.)</b>   |        |        |        |        |        |        |        |        |        |        |        |        |        |
| 2548                                                       | 92.50  | 91.71  | 91.09  | 100.88 | 100.47 | 99.00  | 97.82  | 97.14  | 93.23  | 92.50  | 96.82  | 97.50  | 95.89  |
| 2549                                                       | 97.50  | 97.50  | 97.50  | 97.50  | 97.50  | 96.18  | 92.50  | 92.50  | 92.50  | 91.79  | 91.48  | 87.25  | 94.31  |
| 2550                                                       | 82.36  | 78.70  | 82.02  | 82.50  | 81.80  | 83.05  | 86.88  | 87.50  | 84.20  | 83.64  | 90.68  | 87.50  | 84.24  |
| 2551                                                       | 90.68  | 115.79 | 117.50 | 113.68 | 110.58 | 106.19 | 105.00 | 110.88 | 111.14 | 111.36 | 106.75 | 105.00 | 108.71 |
| 2552                                                       | 109.25 | 114.47 | 112.95 | 121.41 | 123.06 | 116.93 | 110.00 | 110.00 | 110.34 | 105.95 | 109.40 | 112.50 | 113.02 |
| 2553                                                       | 115.00 | 118.75 | 115.00 | 115.00 | 115.00 | 115.00 | 115.00 | 115.00 | 110.23 | 105.00 | 105.00 | 105.00 | 112.42 |
| 2554                                                       | 105.75 | 116.32 | 116.63 | 131.91 | 134.86 | 130.00 | 137.63 | 150.86 | 137.39 | 120.25 | 118.18 | 125.75 | 127.13 |
| 2555                                                       | 119.75 | 112.98 | 106.43 | 122.79 | 123.45 | 117.50 | 115.45 | 119.75 | 112.50 | 106.14 | 117.05 | 113.89 | 115.64 |
| 2556                                                       | 129.09 | 134.87 | 124.17 |        |        |        |        |        |        |        |        |        | 127.50 |
| (ไม่ตัดแต่ง)                                               | 116.41 | 120.74 | 112.76 |        |        |        |        |        |        |        |        |        | 115.00 |

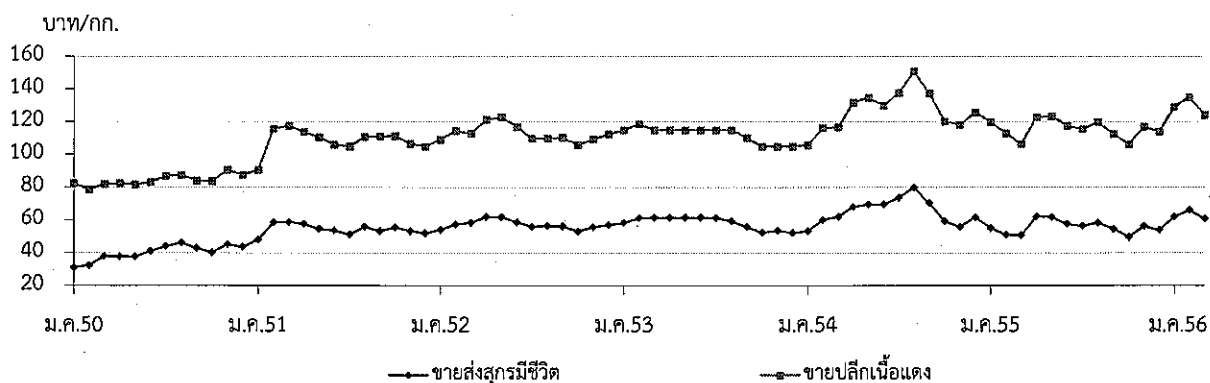

## ไข่ไก่

|                                   | ๒๕๕๒   | ๒๕๕๓   | ๒๕๕๔   | ๒๕๕๕   | ๒๕๕๖<br>(ประมาณการ) |
|-----------------------------------|--------|--------|--------|--------|---------------------|
| ๑. ผลผลิต (ล้านฟอง)               | ๙,๖๑๘  | ๙,๗๘๗  | ๑๐,๐๒๔ | ๑๐,๙๓๙ | ๑๑,๔๒๑              |
| Egg Board                         | ๑๐,๕๘๐ | ๑๐,๘๐๐ | ๑๑,๓๖๓ | ๑๓,๓๒๐ | ๑๓,๐๐๐              |
| ๒. การใช้ภายในประเทศ (ล้านฟอง)    | ๙,๒๖๘  | ๙,๖๔๓  | ๙,๙๕๒  | ๑๐,๗๘๙ | ๑๑,๑๘๖              |
| Egg Board                         | ๑๐,๒๖๓ | ๑๐,๖๕๔ | ๑๑,๓๕๕ | ๑๑,๖๘๐ | ๑๒,๘๐๐              |
| ๓. การส่งออก - ปริมาณ (ล้านฟอง)   | ๓๔๙    | ๑๔๔    | ๗๒     | ๑๕๐    | ๑๘.๓๓               |
| - มูลค่า (ล้านบาท)                | ๘๓๔    | ๓๗๕    | ๒๒๒    | ๓๙๕    | ๔๘                  |
|                                   |        |        |        |        | (ม.ค.๕๖)            |
| ๔. ต้นทุนการผลิต : สศก. (บาท/ฟอง) | ๒.๑๘   | ๒.๒๗   | ๒.๖๑   | ๒.๕๘   | ๒.๖๕                |
|                                   |        |        |        |        | (f มี.ค.๕๖)         |
| ๕. ราคา ไข่ไก่สดคละ (บาท/ฟอง)     | ๒.๒๗   | ๒.๕๕   | ๒.๘๙   | ๒.๓๙   | ๒.๗๐                |
|                                   |        |        |        |        | (มี.ค.๕๖)           |

ที่มา ผลผลิต การใช้ ต้นทุน : สศก. / ส่งออก : กรมศุลกากร / ราคา : คน.

#### ๖. สรุปสถานการณ์ เดือน มีนาคม ๒๕๕๖

ปริมาณผลผลิตที่ออกสู่ตลาดในช่วงเดือนมีนาคม มีปริมาณมากเพียงพอกับความต้องการของตลาดรองรับ และส่วนใหญ่เป็นไข่ไก่ขนาดกลางและเล็ก (เบอร์ ๓ - ๕) เนื่องจากเป็นผลผลิตของแม่ไก่ไข่ยืนกรงรุ่นใหม่ และเป็นผลกระทบจากสภาพอากาศที่ร้อนจัด ทางด้านความต้องการบริโภคและการใช้ไข่ไก่ ลดลงจากปกติเล็กน้อยในกลุ่มของเด็กนักเรียนที่ปิดเทอม แต่ภาวะการค้าโดยรวมยังคงดี ราคาไข่ไก่ทรงตัว

#### ๗. มาตรการด้านตลาด

เพิ่มช่องทางการจำหน่ายไข่ไก่ส่วนเกิน โดยเชื่อมโยงผู้เลี้ยงไข่ไก่จำหน่ายไข่ไก่ให้แก่ผู้บริโภคโดยตรง ณ จุดจำหน่าย ที่กรมฯ จัดหาให้ ทั้งในส่วนกลางและภูมิภาค ปัจจุบัน มีการจำหน่ายที่หน้ากระทรวงพาณิชย์ ทุกวันอังคารและวันศุกร์ โดยมีการเชื่อมโยงจำหน่ายไข่ไก่ผ่านช่องทางของกรมฯ รวมจำนวน ๓,๐๒๑,๙๐๕ ฟอง (ต.ค.๕๕ - มี.ค.๕๖)

#### ๘. แนวโน้ม เดือน เมษายน - พฤษภาคม ๒๕๕๖

คาดว่าในช่วงวันหยุดต่อเนื่องของเทศกาลสงกรานต์ จะมีไข่ไก่คงเหลือสะสมในระบบเพิ่มขึ้น เนื่องจากผู้บริโภคกลุ่มใหญ่ที่เป็นแรงงานในภาคอุตสาหกรรม เดินทางกลับบ้าน ประกอบกับยังเป็นช่วงโรงเรียนปิดเทอม ภาว่ะดังกล่าวอาจส่งผลให้ราคาไข่ไก่ปรับลดลงระดับหนึ่ง

\*\*\*\*\*

กรมการค้าภายใน กระทรวงพาณิชย์

เมษายน ๒๕๕๖

D:\mReport\_intranet\bin\Intranet\F : Egg\_mReport.doc

## สถิติราคาขายส่ง - ขายปลีก ไข่ไก่

ปี 2550 - 2556

| ปี                                              | ม.ค.  | ก.พ.  | มี.ค. | เม.ย. | พ.ค.  | มิ.ย. | ก.ค.  | ส.ค.  | ก.ย.  | ต.ค.  | พ.ย.  | ธ.ค.  | เฉลี่ย |
|-------------------------------------------------|-------|-------|-------|-------|-------|-------|-------|-------|-------|-------|-------|-------|--------|
| ราคาขายส่งลูกไก่ไข่ทั่วไป (บาท/ตัว)             |       |       |       |       |       |       |       |       |       |       |       |       |        |
| 2550                                            | 13.74 | 16.45 | 17.50 | 17.50 | 18.95 | 19.50 | 19.50 | 19.50 | 19.50 | 19.50 | 19.50 | 15.68 | 18.07  |
| 2551                                            | 8.64  | 11.70 | 20.55 | 21.50 | 21.50 | 19.88 | 15.88 | 15.50 | 17.14 | 17.82 | 17.00 | 19.00 | 17.18  |
| 2552                                            | 17.50 | 17.50 | 19.82 | 27.30 | 27.39 | 26.50 | 26.50 | 28.15 | 28.05 | 24.64 | 24.55 | 25.45 | 24.45  |
| 2553                                            | 23.00 | 24.00 | 24.22 | 23.50 | 26.50 | 28.41 | 26.90 | 25.50 | 25.50 | 25.50 | 25.50 | 25.50 | 25.34  |
| 2554                                            | 25.50 | 25.50 | 26.28 | 27.50 | 27.50 | 27.50 | 27.50 | 27.50 | 27.50 | 26.00 | 25.50 | 21.10 | 26.24  |
| 2555                                            | 9.80  | 9.50  | 8.07  | 6.50  | 8.21  | 10.50 | 6.64  | 5.50  | 8.00  | 10.50 | 11.86 | 12.50 | 8.97   |
| 2556                                            | 14.41 | 15.50 | 15.50 |       |       |       |       |       |       |       |       |       | 15.14  |
| ราคาขายส่งไข่ไก่สด คณะ ณ แหล่งผลิต (บาท/ฟอง)    |       |       |       |       |       |       |       |       |       |       |       |       |        |
| 2550                                            | 1.79  | 1.83  | 1.74  | 1.74  | 1.97  | 2.00  | 2.05  | 2.10  | 2.17  | 1.95  | 1.96  | 1.74  | 1.92   |
| 2551                                            | 1.76  | 2.16  | 2.48  | 2.41  | 2.43  | 2.29  | 2.10  | 2.28  | 2.39  | 2.09  | 2.16  | 2.17  | 2.23   |
| 2552                                            | 1.84  | 1.90  | 2.09  | 2.42  | 2.36  | 2.38  | 2.46  | 2.60  | 2.40  | 2.13  | 2.30  | 2.30  | 2.27   |
| 2553                                            | 2.08  | 2.51  | 2.38  | 2.42  | 2.58  | 2.76  | 2.79  | 2.70  | 2.60  | 2.54  | 2.59  | 2.60  | 2.55   |
| 2554                                            | 2.65  | 2.70  | 2.90  | 3.09  | 2.94  | 2.81  | 2.84  | 3.00  | 3.00  | 3.02  | 3.19  | 2.52  | 2.89   |
| 2555                                            | 2.14  | 2.58  | 2.51  | 2.18  | 2.54  | 2.67  | 2.29  | 2.46  | 2.31  | 2.15  | 2.41  | 2.40  | 2.39   |
| 2556                                            | 2.69  | 2.80  | 2.70  |       |       |       |       |       |       |       |       |       | 2.73   |
| ราคาขายปลีกไข่ไก่ เบอร์ 3 ณ ตลาด กทม. (บาท/ฟอง) |       |       |       |       |       |       |       |       |       |       |       |       |        |
| 2550                                            | 2.15  | 2.17  | 2.16  | 2.16  | 2.38  | 2.45  | 2.45  | 2.45  | 2.52  | 2.34  | 2.34  | 2.25  | 2.32   |
| 2551                                            | 2.27  | 2.56  | 2.82  | 2.85  | 2.85  | 2.75  | 2.57  | 2.64  | 2.84  | 2.53  | 2.52  | 2.59  | 2.65   |
| 2552                                            | 2.39  | 2.45  | 2.60  | 2.78  | 2.79  | 2.75  | 2.81  | 2.95  | 2.83  | 2.67  | 2.70  | 2.72  | 2.70   |
| 2553                                            | 2.59  | 2.86  | 2.78  | 2.77  | 2.93  | 3.11  | 3.14  | 3.05  | 2.95  | 2.95  | 2.95  | 2.95  | 2.92   |
| 2554                                            | 3.00  | 3.05  | 3.25  | 3.47  | 3.42  | 3.26  | 3.26  | 3.35  | 3.35  | 3.46  | 3.84  | 3.07  | 3.32   |
| 2555                                            | 2.63  | 3.03  | 2.96  | 2.63  | 2.99  | 3.12  | 2.74  | 2.91  | 2.71  | 2.55  | 2.81  | 2.80  | 2.82   |
| 2556                                            | 3.09  | 3.20  | 3.10  |       |       |       |       |       |       |       |       |       | 3.13   |

บาท/ฟอง

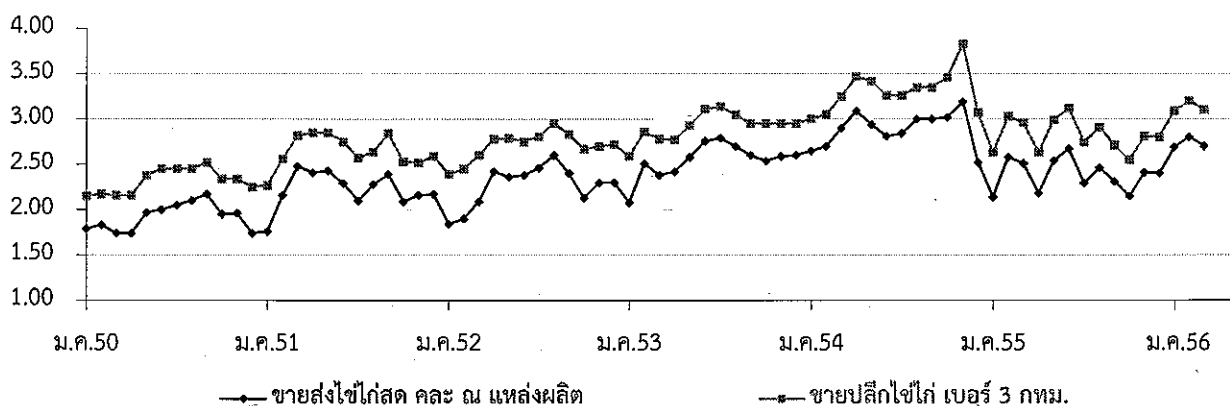

โคเนื้อ

|                                   | ๒๕๕๒     | ๒๕๕๓     | ๒๕๕๔     | ๒๕๕๕      | ๒๕๕๖        |
|-----------------------------------|----------|----------|----------|-----------|-------------|
|                                   |          |          |          |           | (ประมาณการ) |
| ๑. ผลผลิต (ล้านตัว)               | ๑.๑๗๓    | ๑.๑๖๐    | ๑.๐๙๑    | ๑.๐๖๔     | ๑.๐๓๗       |
| ๒. การใช้ในประเทศ (ล้านตัว)       | ๑.๒๕๒    | ๑.๒๕๕    | ๑.๒๕๔    | ๑.๒๕๔     | ๑.๒๕๔       |
| ๓. การนำเข้า                      |          |          |          |           | (ม.ค.๕๖)    |
| ๓.๑ โคมีชีวิต (ตัว)               | ๙,๖๘๗    | ๒๖,๔๗๙   | ๔๖,๑๐๗   | ๗๔,๖๐๑    | ๑๐,๔๐๗      |
| ๓.๒ เนื้อโคและผลิตภัณฑ์ (ตัน)     | ๒,๐๑๘.๖๔ | ๒,๙๗๘.๙๔ | ๗,๖๒๘.๐๙ | ๑๐,๘๑๘.๙๕ | ๑,๗๙๖.๗๘    |
| ๔. การส่งออก                      |          |          |          |           | (ม.ค.๕๖)    |
| ๔.๑ โคมีชีวิต ปริมาณ (ตัว)        | ๒๑๖,๖๗๑  | ๒๕๔,๖๐๑  | ๑๒๑,๗๗๘  | ๓๗๗,๗๓๔   | ๘,๗๓๙       |
| ๔.๒ เนื้อโคและผลิตภัณฑ์ (ตัน)     | ๖๑๓.๕๙   | ๔๙๗.๑๔   | ๔,๐๙๙.๑๑ | ๗,๔๓๔.๖๕  | ๔๗๑.๑๕      |
| ๕. ต้นทุนการผลิต : สศก. (บาท/กก.) | ๔๒.๐๐    | ๔๕.๘๗    | ๕๕.๑๔    | ๖๐.๐๘     | NA          |
|                                   |          |          |          | (ต.ค.๕๕)  |             |
| ๖. ราคาโคมีชีวิตที่เกษตรกรขายได้  | ๔๓.๔๙    | ๔๓.๓๓    | ๔๙.๗๓    | ๕๗.๘๑     | ๖๔.๓๘       |
|                                   |          |          |          |           | (มี.ค.๕๖)   |

๗. สถานการณ์เดือนมีนาคม

๗.๑ ราคา

ปริมาณผลผลิตน้อยกว่าความต้องการของตลาด เนื่องจากเกษตรกรเลิกเลี้ยงและหันไปปลูกพืชเศรษฐกิจ เช่น ข้าว มันสำปะหลัง ส่งผลให้ราคาโคมีชีวิต (น้ำหนักเฉลี่ย ๓๐๐ กก./ตัว) ที่เกษตรกรขายได้ปรับสูงขึ้นจากตัวละ ๑๙,๐๐๖ บาท หรือ กิโลกรัมละ ๖๓.๓๕ บาท (ก.พ.๕๖) เป็นตัวละ ๑๙,๓๑๓ บาท หรือ กิโลกรัมละ ๖๔.๓๘ บาท (มี.ค.๕๖) สำหรับตลาดกทม. ราคาขายส่งเนื้อโคติดกระดูกปรับตัวสูงขึ้นเป็นกิโลกรัมละ ๑๒๘.๕๗ บาท (มี.ค.๕๖) จากกิโลกรัมละ ๑๒๕ บาท (ก.พ.๕๖) และขายปลีกเนื้อโคชำแหละปรับสูงขึ้นเป็นกิโลกรัมละ ๑๕๖.๗๙ บาท (มี.ค.๕๖) จากกิโลกรัมละ ๑๕๒.๕๐ บาท (ก.พ.๕๖)

๗.๒ การนำเข้า-ส่งออก ปี ๒๕๕๖ (ม.ค.๕๖)

การนำเข้าโคมีชีวิตและเนื้อโคเพิ่มขึ้นเมื่อเทียบกับช่วงเดียวกันของปีก่อน คิดเป็นร้อยละ ๑๒๙.๒๓ และ ๒๐๑.๘๕ ตามลำดับ

การส่งออกโคมีชีวิตและเนื้อโคเพิ่มขึ้นเมื่อเทียบกับช่วงเดียวกันของปีก่อน คิดเป็นร้อยละ ๐.๑๐ และ ๒๙.๓๖ ตามลำดับ

๘. แนวโน้ม

จากปริมาณผลผลิตที่มีน้อย คาดว่าจะส่งผลให้ราคาโคมีชีวิตที่เกษตรกรขายได้ปรับสูงขึ้นอีก และมีแนวโน้มว่าจะส่งผลให้ราคาขายปลีกเนื้อโคตลาดสดทั่วไปปรับสูงขึ้นด้วย

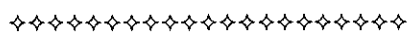



## สถิติราคาขายส่ง ขายปลีก สินค้าโคเนื้อ

ปี 2552 - 2556

หน่วย : บาท/กก.

| ปี                                                                                             | ม.ค.   | ก.พ.   | มี.ค.  | เม.ย.  | พ.ค.   | มิ.ย.  | ก.ค.   | ส.ค.   | ก.ย.   | ต.ค.   | พ.ย.   | ธ.ค.   | เฉลี่ย |
|------------------------------------------------------------------------------------------------|--------|--------|--------|--------|--------|--------|--------|--------|--------|--------|--------|--------|--------|
| ราคาโคเนื้อขนาดกลาง (250 - 350 กก.) ที่เกษตรกรขายได้ที่ไร่นา เฉลี่ยทั่วประเทศ : สศก. (บาท/ตัว) |        |        |        |        |        |        |        |        |        |        |        |        |        |
| 2552                                                                                           | 12,844 | 12,875 | 13,027 | 13,330 | 13,328 | 13,086 | 12,997 | 12,891 | 12,844 | 13,035 | 13,118 | 13,171 | 13,046 |
| 2553                                                                                           | 13,419 | 13,104 | 12,736 | 12,761 | 12,820 | 12,808 | 12,812 | 12,914 | 13,182 | 12,906 | 13,105 | 13,409 | 12,998 |
| 2554                                                                                           | 12,944 | 13,083 | 13,717 | 14,192 | 14,248 | 14,623 | 15,318 | 15,624 | 16,326 | 16,163 | 16,204 | 16,603 | 14,920 |
| 2555                                                                                           | 16,653 | 16,748 | 16,805 | 16,859 | 17,082 | 17,076 | 17,232 | 17,360 | 17,669 | 17,873 | 18,208 | 18,564 | 17,344 |
| 2556                                                                                           | 18,854 | 19,006 | 19,313 |        |        |        |        |        |        |        |        |        | 19,058 |
| ราคาโคเนื้อขนาดกลาง (250 - 350 กก.) ที่เกษตรกรขายได้ที่ไร่นา เฉลี่ยทั่วประเทศ : สศก. (บาท/กก.) |        |        |        |        |        |        |        |        |        |        |        |        |        |
| 2552                                                                                           | 42.81  | 42.92  | 43.42  | 44.43  | 44.43  | 43.62  | 43.32  | 42.97  | 42.81  | 43.45  | 43.73  | 43.90  | 43.49  |
| 2553                                                                                           | 44.73  | 43.68  | 42.45  | 42.54  | 42.73  | 42.69  | 42.71  | 43.05  | 43.94  | 43.02  | 43.68  | 44.70  | 43.33  |
| 2554                                                                                           | 43.15  | 43.61  | 45.72  | 47.31  | 47.49  | 48.74  | 51.06  | 52.08  | 54.42  | 53.88  | 54.01  | 55.34  | 49.73  |
| 2555                                                                                           | 55.51  | 55.83  | 56.02  | 56.20  | 56.94  | 56.92  | 57.44  | 57.87  | 58.90  | 59.58  | 60.69  | 61.88  | 57.81  |
| 2556                                                                                           | 62.85  | 63.35  | 64.38  |        |        |        |        |        |        |        |        |        | 63.53  |
| ราคาขายปลีกเนื้อโคธรรมดา ตลาด กทม. : กรมการค้าภายใน (บาท/กก.)                                  |        |        |        |        |        |        |        |        |        |        |        |        |        |
| 2552                                                                                           | 117.50 | 117.50 | 117.50 | 117.50 | 117.50 | 117.50 | 117.50 | 117.50 | 117.50 | 117.50 | 117.50 | 117.50 | 117.50 |
| 2553                                                                                           | 117.50 | 117.50 | 117.50 | 117.50 | 117.50 | 117.50 | 117.50 | 117.50 | 117.50 | 117.50 | 117.50 | 117.50 | 117.50 |
| 2554                                                                                           | 117.50 | 117.50 | 132.50 | 132.50 | 132.50 | 132.50 | 132.50 | 135.45 | 137.50 | 137.50 | 137.50 | 137.50 | 131.91 |
| 2555                                                                                           | 137.50 | 137.50 | 137.50 | 137.50 | 137.50 | 137.50 | 137.50 | 137.50 | 137.50 | 137.50 | 137.50 | 137.50 | 137.50 |
| 2556                                                                                           | 149.50 | 152.50 | 156.79 |        |        |        |        |        |        |        |        |        | 152.93 |

โคเนื้อ ณ ไร่นา (บาท/กก.)

ขายปลีกเนื้อโค (บาท/กก.)

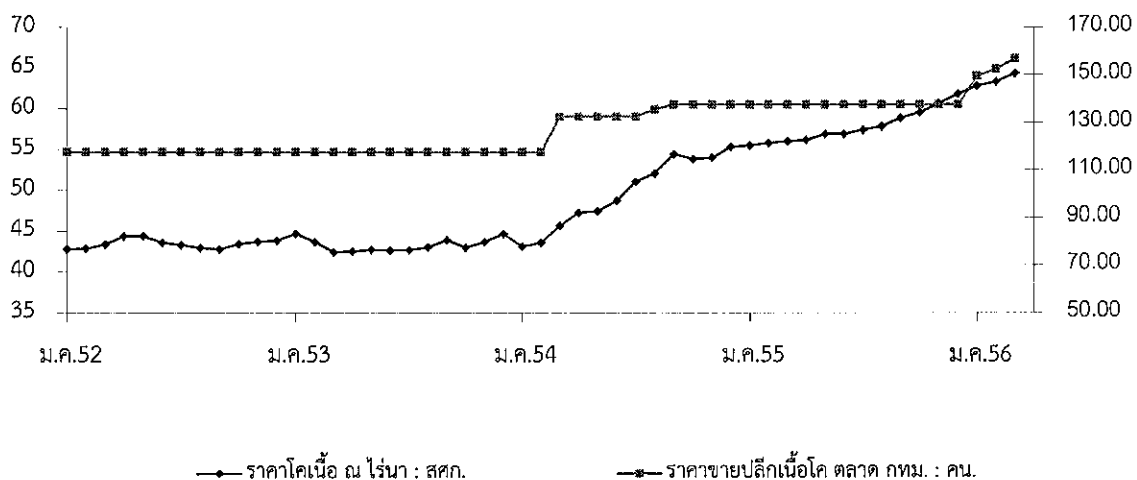

กรมการค้าภายใน กระทรวงพาณิชย์

## เกลือทะเล

|                                   | ๒๕๕๒    | ๒๕๕๓    | ๒๕๕๔    | ๒๕๕๕    | ๒๕๕๖<br>(ประมาณการ) |
|-----------------------------------|---------|---------|---------|---------|---------------------|
| ๑. ผลผลิต (ตัน)                   | ๘๖๕,๘๘๕ | ๘๘๓,๔๑๙ | ๗๒๕,๘๐๐ | ๖๗๕,๒๐๐ | ๗๒๐,๐๐๐             |
| ๒. ความต้องการใช้ (ตัน)           | ๘๘๕,๒๖๘ | ๘๘๖,๐๔๓ | ๗๒๘,๔๖๕ | ๖๗๔,๔๐๑ | ๖๗๔,๔๐๑             |
| ๓. การนำเข้า ปริมาณ (ตัน)         | ๒๓,๓๐๗  | ๒,๘๕๘   | ๒,๘๗๒   | ๔๐๒     | ๓๖                  |
| มูลค่า (ล้านบาท)                  | ๕๗.๑๔๒  | ๑๒.๖๘๓  | ๑๒.๓๑๔  | ๗.๗๒๓   | ๐.๖๘<br>(ม.ค.๕๖)    |
| ๔. การส่งออก ปริมาณ (ตัน)         | ๓,๙๒๔   | ๒๓๔     | ๒๐๗     | ๑,๖๓๕   | ๓๙๘                 |
| มูลค่า (ล้านบาท)                  | ๑๐.๘๘๖  | ๒.๓๖๓   | ๒.๑๔๒   | ๓.๕๒๕   | ๐.๒๘                |
| ๕. ราคา (บาท/ตัน)                 | ๑,๕๗๖   | ๙๗๗     | ๑,๖๕๐   | ๑,๗๖๕   | ๑,๗๑๔               |
| ๖. ต้นทุนการผลิต (บาท/ตัน)        | ๗๓๓     | ๗๔๙     | ๘๐๖     | ๘๔๐     | (มี.ค.๕๖)           |
| ๗. สรุปสถานการณ์ เดือนมีนาคม ๒๕๕๖ |         |         |         |         |                     |

การผลิต/การตลาด ราคาเกษตรกรขายได้ ณ แหล่งผลิตสำคัญจังหวัดเพชรบุรี สมุทรสาคร และสมุทรสงคราม เดือนมีนาคม ๒๕๕๖ เฉลี่ยตันละ ๑,๗๑๔ บาท ลดลงจากเดือนก่อน (ก.พ.๕๖ : ๑,๗๒๕ บาท) ร้อยละ ๐.๖๔ เนื่องจากมีผลผลิตออกสู่ตลาดมากขึ้น

๘. แนวโน้มสถานการณ์ เมษายน-พฤษภาคม ๒๕๕๖

คาดว่าผลผลิตเกลือฤดูใหม่จะออกสู่ตลาดเพิ่มขึ้น ระดับราคาอาจจะทรงตัวหรือปรับลดลงเล็กน้อย

\*\*\*\*\*

กรมการค้าภายใน กระทรวงพาณิชย์  
เมษายน ๒๕๕๖

\\๑๐.๑๒.๔๔\Users\DELL\Desktop\งานshare F : เกลือ ๐๑.๕๖

## ราคาเกลือทะเลที่เกษตรกรขายได้

หน่วย : บาท/ตัน

| ปี   | ม.ค.  | ก.พ.  | มี.ค. | เม.ย. | พ.ค.  | มิ.ย. | ก.ค.  | ส.ค.  | ก.ย.  | ต.ค.  | พ.ย.  | ธ.ค.  | เฉลี่ย |
|------|-------|-------|-------|-------|-------|-------|-------|-------|-------|-------|-------|-------|--------|
| 2549 | 800   | 796   | 788   | 789   | 708   | 667   | 711   | 753   | 778   | 767   | 782   | 839   | 765    |
| 2550 | 964   | 810   | 660   | 539   | 711   | 954   | 1,035 | 1,054 | 1,093 | 1,111 | 1,100 | 1,050 | 923    |
| 2551 | 983   | 961   | 989   | 1,049 | 1,517 | 2,056 | 2,233 | 2,238 | 2,250 | 2,250 | 2,342 | 2,533 | 1,783  |
| 2552 | 1,731 | 1,003 | 1,058 | 1,133 | 1,672 | 2,114 | 2,091 | 1,958 | 1,847 | 1,575 | 1,422 | 1,304 | 1,576  |
| 2553 | 1,089 | 1,303 | 1,140 | 1,047 | 858   | 807   | 969   | 969   | 937   | 889   | 850   | 867   | 977    |
| 2554 | 831   | 822   | 940   | 1,694 | 1,550 | 1,771 | 1,933 | 1,978 | 2,011 | 2,022 | 2,102 | 2,144 | 1,650  |
| 2555 | 1,744 | 1,442 | 1,603 | 1,747 | 1,673 | 1,908 | 1,878 | 1,878 | 1,903 | 1,849 | 1,771 | 1,786 | 1,765  |
| 2556 | 1,771 | 1,725 | 1,714 |       |       |       |       |       |       |       |       |       | 1,737  |

ที่มา : สำนักงานการค้าภายในจังหวัดเพชรบุรี สมุทรสาคร และสมุทรสงคราม

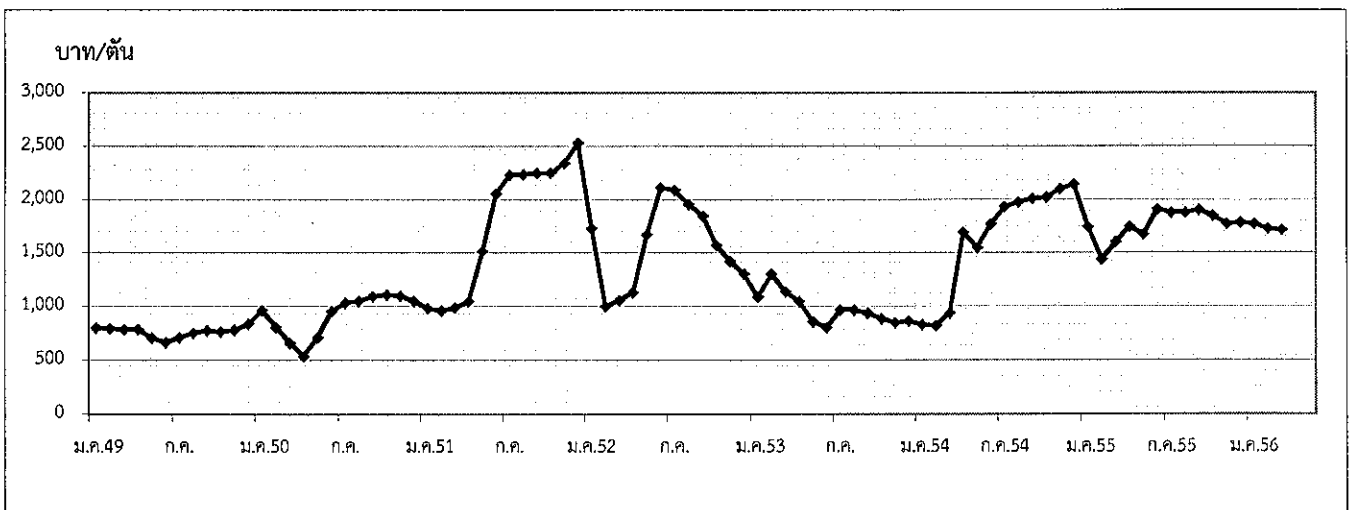

กรมการค้าภายใน กระทรวงพาณิชย์

เมษายน 2556

## ถั่วเหลือง

| 1. ผลผลิตและการใช้ (ล้านตัน)             | ปี 51/52                                                                                             | ปี 52/53      | ปี 53/54                             | ปี 54/55            | ปี 55/56            |
|------------------------------------------|------------------------------------------------------------------------------------------------------|---------------|--------------------------------------|---------------------|---------------------|
| 1.1 ผลผลิตพืชน้ำมันโลก                   | 396.700                                                                                              | 444.130       | 455.720                              | 440.830             | 466.800 (ม.ค.56)    |
| 1.2 ผลผลิตถั่วเหลือง                     |                                                                                                      |               |                                      |                     |                     |
| 1.2.1 โลก                                | 211.636                                                                                              | 260.245       | 263.589                              | 238.725 (ประมาณการ) | 267.999 (ประมาณการ) |
| 1.2.2 ไทย                                | 0.187                                                                                                | 0.176         | 0.152                                | 0.109               | 0.079               |
| - ถั่วฤดูแล้ง                            | 0.135                                                                                                | 0.124         | 0.106                                | 0.089               | 0.061               |
| - ถั่วฤดูฝน                              | 0.052                                                                                                | 0.052         | 0.046                                | 0.020               | 0.018 (ประมาณการ)   |
| 1.3 ความต้องการใช้ (สศก.)                | 1.721                                                                                                | 1.988         | 2.039                                | 2.111               | 2.320 (ม.ค.-ก.พ56)  |
| 1.4 นำเข้า                               | 1.535                                                                                                | 1.819         | 1.994                                | 2.120               | 0.152 (ม.ค.-ก.พ56)  |
| 1.5 ส่งออก                               | 0.0013                                                                                               | 0.0010        | 0.0026                               | 0.0019              | 0.0003              |
| ไทยนำเข้าจาก                             | บราซิล 61% สหรัฐอเมริกา 30% อาร์เจนตินา 2% แคนาดา 2% กัมพูชา 1%                                      |               |                                      |                     |                     |
| ไทยส่งออกไป                              | ลาว 33% เวียดนาม 24% มัลดีฟส์ 12% ใต้หวัน 9% สหรัฐอเมริกา 5%                                         |               |                                      |                     |                     |
|                                          | อินโดนีเซีย 5% กัมพูชา 4%                                                                            |               |                                      |                     |                     |
| Contract Farming                         | จัดทำแผนการลงทุนโดยคณะกรรมการจัดทำแผนการลงทุนเกษตรแบบมีสัญญาทั่วประเทศเพื่อนบ้าน กรมการค้าต่างประเทศ |               |                                      |                     |                     |
|                                          | เป้าหมาย (ผ่านคณะ กก.)                                                                               |               | นำเข้าจริง                           |                     |                     |
|                                          | ปี 50/51 = 59,030 ตัน                                                                                |               | พม่า - ลาว - กัมพูชา 4,968 ตัน       |                     |                     |
|                                          | ปี 51/52 = 199,163 ตัน                                                                               |               | พม่า - ลาว 2,087 กัมพูชา 197,076 ตัน |                     |                     |
|                                          | ปี 2556 = 100,000 ตัน                                                                                |               |                                      |                     |                     |
|                                          | ปี 51/52                                                                                             | ปี 52/53      | ปี 53/54                             | ปี 54/55            | ปี 55/56            |
| 2. ต้นทุนการผลิต (บาท/กก.)               | 11.64                                                                                                | 11.69         | 11.35                                | 12.50               | 13.57               |
| 3. แหล่งผลิตสำคัญ ปี 55/56 (ม.ค.56)      |                                                                                                      |               |                                      |                     |                     |
|                                          | จังหวัด                                                                                              | พื้นที่ (ไร่) | ผลผลิต (ตัน)                         | %                   | ผลผลิต/ไร่ (กก.)    |
| 1                                        | เชียงใหม่                                                                                            | 38,587        | 73,705                               | 14                  | 287                 |
| 2                                        | แม่ฮ่องสอน                                                                                           | 33,816        | 54,020                               | 13                  | 300                 |
| 3                                        | แพร่                                                                                                 | 41,110        | 58,875                               | 12                  | 238                 |
| 4                                        | เลย                                                                                                  | 27,213        | 27,170                               | 9                   | 270                 |
| 5                                        | ชัยภูมิ                                                                                              | 28,718        | 28,675                               | 9                   | 239                 |
| 6                                        | น่าน                                                                                                 | 23,281        | 26,710                               | 7                   | 245                 |
| 7                                        | ขอนแก่น                                                                                              | 22,628        | 21,760                               | 7                   | 251                 |
| 8                                        | ตาก                                                                                                  | 18,902        | 18,800                               | 7                   | 274                 |
| 9                                        | ลำปาง                                                                                                | 17,702        | 21,580                               | 5                   | 239                 |
| 10                                       | สุโขทัย                                                                                              | 15,679        | 15,625                               | 5                   | 267                 |
| 11                                       | อื่นๆ                                                                                                | 37,637        | 52,460                               | 11                  | 255                 |
|                                          | รวมทั้งประเทศ                                                                                        | 305,273       | 78,883                               | 100                 | 258                 |
| 4. ราคา (บาท/กก.)                        | ปี 2552                                                                                              | ปี 2553       | ปี 2554                              | ปี 2555             | ปี 2556             |
| 4.1 เกษตรกรขายได้ (กละ)                  | 14.37                                                                                                | 14.42         | 14.85                                | 14.85               | ก.พ. 18.03          |
| 4.2 ขายส่ง กทม.                          |                                                                                                      |               |                                      |                     |                     |
| - เกษตรแปรรูปอาหาร                       | 21.83                                                                                                | 20.50         | 21.95                                | 21.95               | 24.50               |
| - เกษตรผลิตอาหารสัตว์                    | 20.55                                                                                                | 19.19         | 20.36                                | 20.36               | 23.50               |
| - เกษตรสกัดน้ำมัน                        | 16.50                                                                                                | 15.31         | 16.17                                | 16.17               | 19.33               |
| 4.3 ซื้อขายล่วงหน้าตลาดชิคาโก (US. No.2) |                                                                                                      |               |                                      |                     |                     |
| - บาท/กก.                                | 13.05                                                                                                | 12.22         | 14.69                                | 14.69               | 16.08               |
| - เหรียญสหรัฐ/ตัน                        | 378.70                                                                                               | 384.53        | 484.03                               | 484.03              | 536.67              |
|                                          |                                                                                                      |               |                                      |                     | มิ.ค. 536.04        |

## 5. สภาพปัญหา/สาเหตุ

ผลผลิตเมล็ดถั่วเหลืองในประเทศมีไม่เพียงพอกับความต้องการใช้ต้องนำเข้าจากต่างประเทศร้อยละ 95 เพื่อใช้ในอุตสาหกรรมการสกัดน้ำมันพืช การผลิตอาหารสัตว์ และการแปรรูปผลิตภัณฑ์อาหารต่าง ๆ

## 6. มาตรการแก้ไขปัญหา

การกำหนดนโยบายและมาตรการนำเข้าเมล็ดถั่วเหลือง เป็นอำนาจหน้าที่ของคณะกรรมการพืช น้ำมันและน้ำมันพืช ซึ่งได้รับการแต่งตั้งจากคณะรัฐมนตรี โดยมีรองนายกรัฐมนตรี (ที่นายกรัฐมนตรีมอบหมาย) เป็นประธาน ผู้แทนจากหน่วยงานราชการและเอกชนที่เกี่ยวข้องเป็นกรรมการ เลขานุการสำนักงานเศรษฐกิจการเกษตร เป็นกรรมการและเลขานุการ

### นโยบายและมาตรการนำเข้าเมล็ดถั่วเหลือง ปี 2554-56

คณะรัฐมนตรีมีมติ (25 พ.ย.53) เห็นชอบตามมติคณะกรรมการพืชน้ำมันและน้ำมันพืช (21 ต.ค.53) กำหนดมาตรการนำเข้าไว้ดังนี้

#### 6.1 ภายใต้กรอบองค์การการค้าโลก (WTO)

##### 1) การขยายระยะเวลาเปิดตลาดนำเข้า

1.1) ขยายระยะเวลาเปิดตลาดเมล็ดถั่วเหลืองจากคราวละ 1 ปี เป็นคราวละ 3 ปี โดยปี 2554-56 นำเข้าได้ไม่จำกัดปริมาณและช่วงเวลานำเข้า อัตราภาษีนำเข้าในโควตาร้อยละ 0 นอกโควตาร้อยละ 80

1.2) ให้คณะกรรมการพืชน้ำมันและน้ำมันพืชกำหนดแนวทางและมาตรการการบริหารการนำเข้า ปีต่อปี และเสนอคณะรัฐมนตรีเพื่อทราบ

##### 2) แนวทางและมาตรการการบริหารการนำเข้า ปี 2556

2.1) ผู้มีสิทธินำเข้าในโควตารวม 16 ราย คือ 1. สมาคมผู้ผลิตน้ำมันถั่วเหลืองและรำข้าว 2. สมาคมผู้ผลิตอาหารสัตว์ไทย 3. สมาคมส่งเสริมผู้ใช้วัตถุดิบอาหารสัตว์ 4. สมาคมปศุสัตว์ไทย 5. สมาคมผู้เลี้ยงไก่เนื้อเพื่อการส่งออก 6. สมาคมผู้ผลิตไก่เพื่อส่งออกไทย 7. บริษัท กรีนสปอต จำกัด 8. บริษัท แลคคาซอย จำกัด 9. บริษัท ไทยเทพรสผลิตภัณฑ์อาหาร จำกัด (มหาชน) 10. บริษัท แดรี่ พลัส จำกัด 11. บริษัท ไทยซิม จำกัด 12. ห้างหุ้นส่วนจำกัดคิกโคเคน 13. สมาคมผู้ค้าสินค้าเกษตรกับประเทศเพื่อนบ้าน 14. บมจ.อาหารสากล 15. บริษัท นอร์ธเทอร์น ฟู้ด คอมเพล็กซ์ จำกัด 16. บริษัท เอคิควาย ซอส จำกัด หากมีผู้ยื่นขอสิทธิรายใหม่ให้คณะกรรมการ กำกับ ดูแลเมล็ดถั่วเหลืองเป็นผู้พิจารณา และแจ้งคณะกรรมการพืชน้ำมันและน้ำมันพืชทราบ

##### 2.2) ผู้มีสิทธินำเข้าให้การสนับสนุนและส่งเสริมการผลิตถั่วเหลืองภายในประเทศ ดังนี้

(1) รับซื้อผลผลิตเมล็ดถั่วเหลืองที่ผลิตได้ภายในประเทศในราคาตามกลไกตลาด แต่ไม่ต่ำกว่าราคาขั้นต่ำตามชั้นคุณภาพ ดังนี้

หน่วย : บาท/กก.

| เกรด             | ณ ไร่นา  |       |          | ณ โรงงานแปรรูป กทม. |       |          |
|------------------|----------|-------|----------|---------------------|-------|----------|
|                  | ปี 52-53 | ปี 54 | ปี 55-56 | ปี 52-53            | ปี 54 | ปี 55-56 |
| สกัดน้ำมัน       | 12.25    | 12.75 | 14.00    | 13.00               | 13.50 | 14.75    |
| แปรรูปอาหารสัตว์ | 12.50    | 13.00 | 14.25    | 13.25               | 13.75 | 15.00    |
| แปรรูปอาหาร      | 14.50    | 15.00 | 16.25    | 15.25               | 15.75 | 17.00    |

(2) ผู้มีสิทธินำเข้าให้ความร่วมมือรับซื้อเมล็ดถั่วเหลืองภายในประเทศและการใช้เมล็ดถั่วเหลืองนำเข้าตามนโยบาย เป็นลายลักษณ์อักษรกับกระทรวงเกษตรและสหกรณ์และกระทรวงพาณิชย์

(3) เพื่อมิให้การเปิดตลาดเมล็ดถั่วเหลืองส่งผลกระทบต่อเกษตรกรภายในประเทศ เห็นควรให้คณะกรรมการ กำกับ ดูแล เมล็ดถั่วเหลือง ทำหน้าที่กำกับดูแลการรับซื้อเมล็ดถั่วเหลืองที่ผลิตได้ภายในประเทศ การนำเข้าและการใช้เมล็ดถั่วเหลืองนำเข้าให้เป็นไปตามมาตรการและนโยบาย โดยมีองค์ประกอบและอำนาจหน้าที่เช่นเดียวกับปี 2553

## 6.2 ภายใต้กรอบเขตการค้า AFTA

ไม่จำกัดปริมาณ อากรนำเข้าร้อยละ 0 การบริหารการนำเข้าเช่นเดียวกับ WTO

## 6.3 ภายใต้กรอบเขตการค้า FTA

ไทย-ออสเตรเลีย และไทย-นิวซีแลนด์

ไม่จำกัดปริมาณ อากรนำเข้าร้อยละ 0 การบริหารการนำเข้าเช่นเดียวกับ WTO

ไทย-ญี่ปุ่น โควต้า 10,922 ตัน อากรนำเข้าในโควตาร้อยละ 0 ไม่ผูกพันนอกโควตา การบริหารการนำเข้าเช่นเดียวกับ WTO

อาเซียน-เกาหลี

โควต้า 10,922 ตัน อากรนำเข้าในโควตาร้อยละ 0 ไม่ผูกพันนอกโควตา การบริหารการนำเข้าเช่นเดียวกับ WTO

## 6.4 ACMECS ภาษีนำเข้าร้อยละ 0 ไม่จำกัดปริมาณ การบริหารการนำเข้าเช่นเดียวกับ WTO

ทั้งนี้ การนำเข้าทั่วไป อากรนำเข้าร้อยละ 6 หรือ กก.ละ 0.30 บาท และต้องขออนุญาต

## 7. สถานการณ์ ปี 2556

1) ในเดือนมีนาคม ถั่วเหลืองฤดูแล้งเริ่มออกสู่ตลาดผลผลิตมีคุณภาพดี ราคาเฉลี่ย กก.ละ 18.03 บาท ส่วนราคาขายส่งตลาด กทม.เกรดสกัดน้ำมันลดลงจากเดือนก่อนเนื่องจากผลผลิตเกรดนี้ออกสู่ตลาดมากขึ้น ส่วนเกรดคุณภาพอื่นทรงตัว โดยผู้ประกอบการนำเข้าเมล็ดถั่วเหลืองในช่วง ม.ค.-ก.พ.56 นำเข้า 151,772 ตัน ลดลงจากปีก่อนร้อยละ 37

ราคาซื้อขายล่วงหน้าตลาดชิคาโกเฉลี่ย มี.ค.56 ลดลงเล็กน้อยจากต้นละ 536.67US\$ในเดือนก่อนเหลือต้นละ 536.04US\$ เนื่องจากปริมาณสต็อกคงเหลือของเมล็ดถั่วเหลืองโลกมีปริมาณมากกว่าปีก่อนร้อยละ 8.98 และมีปริมาณสูงกว่าที่คาดการณ์ไว้

| บาท : กก.                      | มี.ค.55 | ก.พ.56 | มี.ค.56 | % $\Delta$ |
|--------------------------------|---------|--------|---------|------------|
| เกษตรกรขายได้(คละ)             | 14.21   | -      | 18.03   | -          |
| ขายส่ง กทม. เกรดแปรรูปอาหาร    | 22.00   | 24.50  | 24.50   | 0          |
| เกรดอาหารสัตว์                 | 20.50   | 23.50  | 23.50   | 0          |
| เกรดสกัดน้ำมัน                 | 16.49   | 19.33  | 18.96   | -1.91      |
| ตลาดชิคาโก                     | 15.30   | 16.08  | 15.90   | -1.12      |
| ราคานำเข้า CIF (มูลค่า/ปริมาณ) | 16.09   | 19.73  | 18.8๕   | -4.41      |

2) แนวโน้ม คาดว่าราคาตลาดโลกจะโน้มสูงขึ้น เนื่องจากสภาพอากาศที่แปรปรวนมีผลทำให้ปริมาณผลผลิตอาจลดลง

## ราคาเมล็ดถั่วเหลือง

หน่วย : บาท/กก.

|                                                                                         | มค.    | กพ.    | มีค.   | เมย.   | พค.    | มิย.   | กค.    | สค.    | กย.    | ตค.    | พย.    | ธค.    | เฉลี่ย |
|-----------------------------------------------------------------------------------------|--------|--------|--------|--------|--------|--------|--------|--------|--------|--------|--------|--------|--------|
| <b>1. ราคาที่เกษตรกรขายได้ เมล็ดถั่วเหลืองชนิดคละ</b>                                   |        |        |        |        |        |        |        |        |        |        |        |        |        |
| 2551                                                                                    | 16.15  | -      | 16.82  | 17.61  | 17.14  | -      | -      | -      | 17.76  | 15.87  | 16.00  | 15.83  | 16.90  |
| 2552                                                                                    | -      | -      | 14.77  | 15.01  | 14.67  | 14.00  | -      | 14.10  | 13.85  | 12.69  | 15.02  | 15.22  | 14.57  |
| 2553                                                                                    | 15.00  | -      | 13.65  | 14.06  | -      | -      | -      | -      | -      | -      | 14.90  | 14.51  | 13.98  |
| 2554                                                                                    | 14.35  | 15.53  | 15.52  | 15.44  | 13.76  | -      | -      | -      | 14.00  | 14.37  | 15.96  | 15.60  | 15.30  |
| 2555                                                                                    | 14.85  | -      | 14.21  | 15.50  | 17.28  | -      | -      | -      | -      | 17.50  | 19.85  | 18.35  | 16.79  |
| 2556                                                                                    | -      | -      | 18.03  | -      | -      | -      | -      | -      | -      | -      | -      | -      | 18.03  |
| <b>2. ราคาขายส่ง เมล็ดถั่วเหลืองเกรดแปรรูปผลิตภัณฑ์อาหาร ตลาด กทม.</b>                  |        |        |        |        |        |        |        |        |        |        |        |        |        |
| 2551                                                                                    | 21.49  | 22.50  | 22.50  | 22.31  | 23.64  | 24.68  | 26.35  | 25.50  | 25.95  | 25.64  | 20.39  | 19.25  | 23.35  |
| 2552                                                                                    | 19.73  | 19.91  | 20.25  | 20.95  | 22.17  | 22.25  | 23.00  | 23.25  | 23.02  | 22.75  | 22.46  | 22.25  | 21.83  |
| 2553                                                                                    | 21.85  | 21.70  | 21.25  | 21.06  | 20.75  | 20.75  | 19.91  | 19.75  | 19.75  | 19.75  | 19.75  | 19.75  | 20.50  |
| 2554                                                                                    | 20.16  | 22.50  | 22.50  | 22.50  | 22.50  | 21.64  | 21.55  | 22.00  | 22.00  | 22.00  | 22.00  | 22.00  | 21.95  |
| 2555                                                                                    | 22.00  | 22.00  | 22.00  | 22.00  | 22.00  | 22.20  | 23.55  | 25.85  | 26.50  | 26.50  | 25.91  | 25.50  | 23.83  |
| 2556                                                                                    | 24.73  | 24.50  | 24.50  | -      | -      | -      | -      | -      | -      | -      | -      | -      | 24.58  |
| <b>3. ราคาขายส่ง เมล็ดถั่วเหลืองเกรดผลิตภัณฑ์อาหารสัตว์ ตลาด กทม.</b>                   |        |        |        |        |        |        |        |        |        |        |        |        |        |
| 2551                                                                                    | 19.42  | 20.50  | 20.90  | 20.29  | 21.39  | 22.27  | 24.32  | 23.50  | 23.95  | 23.90  | 19.33  | 18.25  | 21.50  |
| 2552                                                                                    | 18.73  | 18.91  | 19.25  | 19.72  | 20.67  | 20.75  | 21.50  | 21.75  | 21.52  | 21.25  | 21.25  | 21.25  | 20.55  |
| 2553                                                                                    | 20.85  | 20.70  | 20.25  | 20.06  | 19.56  | 19.25  | 18.41  | 18.25  | 18.25  | 18.25  | 18.25  | 18.25  | 19.19  |
| 2554                                                                                    | 18.63  | 20.75  | 20.75  | 20.75  | 20.75  | 20.11  | 20.05  | 20.50  | 20.50  | 20.50  | 20.50  | 20.50  | 20.36  |
| 2555                                                                                    | 20.50  | 20.50  | 20.50  | 20.50  | 20.50  | 21.03  | 22.55  | 24.85  | 25.50  | 25.50  | 24.91  | 24.50  | 22.61  |
| 2556                                                                                    | 23.73  | 23.50  | 23.50  | -      | -      | -      | -      | -      | -      | -      | -      | -      | 23.58  |
| <b>4. ราคาขายส่ง เมล็ดถั่วเหลืองเกรดสกัดน้ำมัน ความชื้น 13.0% ตลาด กทม.</b>             |        |        |        |        |        |        |        |        |        |        |        |        |        |
| 2551                                                                                    | 17.28  | 17.75  | 18.71  | 18.28  | 19.14  | 19.60  | 21.67  | 20.75  | 20.39  | 18.99  | 15.51  | 13.69  | 18.48  |
| 2552                                                                                    | 14.50  | 15.49  | 15.66  | 16.20  | 17.35  | 17.78  | 17.90  | 17.35  | 17.02  | 16.27  | 16.09  | 16.41  | 16.50  |
| 2553                                                                                    | 16.23  | 15.79  | 15.00  | 14.85  | 14.85  | 14.85  | 14.85  | 14.98  | 15.02  | 15.26  | 15.78  | 16.25  | 15.31  |
| 2554                                                                                    | 16.25  | 16.25  | 16.25  | 16.25  | 16.25  | 16.21  | 16.10  | 16.10  | 16.10  | 16.10  | 16.10  | 16.10  | 16.17  |
| 2555                                                                                    | 16.26  | 16.35  | 16.49  | 16.85  | 16.85  | 17.05  | 17.97  | 20.08  | 20.55  | 20.55  | 20.25  | 19.65  | 18.24  |
| 2556                                                                                    | 19.65  | 19.33  | 18.96  | -      | -      | -      | -      | -      | -      | -      | -      | -      | 19.31  |
| <b>5. ราคาขายปลีก น้ำมันถั่วเหลืองบริสุทธิ์ ขนาดบรรจุขวด 1 ลิตร ตลาด กทม. (บาท/ขวด)</b> |        |        |        |        |        |        |        |        |        |        |        |        |        |
| 2551                                                                                    | 46.20  | 49.60  | 50.21  | 50.68  | 50.75  | 50.75  | 50.75  | 50.75  | 51.39  | 51.75  | 51.15  | 48.73  | 50.23  |
| 2552                                                                                    | 47.75  | 47.75  | 45.50  | 44.90  | 44.50  | 44.50  | 44.50  | 44.50  | 44.50  | 44.50  | 44.50  | 44.50  | 45.16  |
| 2553                                                                                    | 44.59  | 44.75  | 44.75  | 44.75  | 44.75  | 44.75  | 44.12  | 44.00  | 44.00  | 44.00  | 44.00  | 44.55  | 44.42  |
| 2554                                                                                    | 45.50  | 45.50  | 45.50  | 53.32  | 55.00  | 55.00  | 55.00  | 55.00  | 55.00  | 55.00  | 55.00  | 55.00  | 52.49  |
| 2555                                                                                    | 55.00  | 55.00  | 55.00  | 55.00  | 55.00  | 55.00  | 55.00  | 55.00  | 55.00  | 55.00  | 55.00  | 55.00  | 55.00  |
| 2556                                                                                    | 55.00  | 55.00  | 55.00  | -      | -      | -      | -      | -      | -      | -      | -      | -      | 55.00  |
| <b>6. ราคาซื้อขายล่วงหน้าเมล็ดถั่วเหลือง ตลาดชิคาโก</b>                                 |        |        |        |        |        |        |        |        |        |        |        |        |        |
| 2551                                                                                    | 15.38  | 16.63  | 15.66  | 15.31  | 15.75  | 18.41  | 18.71  | 16.00  | 15.07  | 11.74  | 11.59  | 11.18  | 15.12  |
| 2552                                                                                    | 12.80  | 12.09  | 11.98  | 13.32  | 14.70  | 15.26  | 13.69  | 13.97  | 11.86  | 11.91  | 12.40  | 12.63  | 13.05  |
| 2553                                                                                    | 11.91  | 11.47  | 11.40  | 11.58  | 11.35  | 11.37  | 12.02  | 12.32  | 12.03  | 12.86  | 13.80  | 14.56  | 12.22  |
| 2554                                                                                    | 15.72  | 14.30  | 15.21  | 15.16  | 15.14  | 15.34  | 15.17  | 14.96  | 14.93  | 13.86  | 13.32  | 13.15  | 14.69  |
| 2555                                                                                    | 14.00  | 14.23  | 15.30  | 16.44  | 16.36  | 16.61  | 19.38  | 19.67  | 19.15  | 17.44  | 16.44  | 16.48  | 16.79  |
| 2556                                                                                    | 15.90  | 16.08  | 15.90  | -      | -      | -      | -      | -      | -      | -      | -      | -      | 15.96  |
| <b>7. ราคาซื้อขายล่วงหน้าเมล็ดถั่วเหลือง ตลาดชิคาโก (เหรียญสหรัฐ/ตัน)</b>               |        |        |        |        |        |        |        |        |        |        |        |        |        |
| 2551                                                                                    | 461.68 | 508.19 | 495.67 | 482.76 | 489.05 | 552.44 | 556.52 | 471.04 | 437.83 | 339.89 | 329.12 | 317.42 | 453.47 |
| 2552                                                                                    | 364.70 | 341.25 | 333.64 | 374.44 | 422.14 | 445.08 | 400.40 | 408.93 | 349.16 | 354.97 | 371.03 | 378.67 | 378.70 |
| 2553                                                                                    | 358.82 | 344.63 | 348.62 | 357.31 | 349.02 | 348.54 | 370.14 | 380.17 | 388.45 | 427.15 | 460.09 | 481.40 | 384.53 |
| 2554                                                                                    | 511.65 | 512.81 | 498.70 | 501.43 | 498.73 | 500.68 | 501.79 | 498.44 | 488.20 | 447.14 | 428.76 | 420.01 | 484.03 |
| 2555                                                                                    | 441.70 | 461.16 | 496.25 | 529.56 | 521.09 | 522.30 | 609.41 | 622.88 | 615.19 | 565.66 | 532.99 | 535.36 | 537.80 |
| 2556                                                                                    | 526.00 | 536.67 | 536.04 | -      | -      | -      | -      | -      | -      | -      | -      | -      | 532.90 |

ที่มา : 1.สำนักงานเศรษฐกิจการเกษตรเฉลี่ยทั้งปีแบบถ่วงน้ำหนักจำนวนผลผลิต , 2-5 กรมการค้าภายใน, 6-7 Chicago Board of Trade

## ปริมาณการนำเข้าและส่งออกเมล็ดถั่วเหลือง

หน่วย : ตัน

|                     | มค.     | กพ.     | มีค.    | เมย.    | พค.     | มิย.    | กค.     | สค.     | กย.     | ตค.     | พย.     | ธค.     | รวม       |
|---------------------|---------|---------|---------|---------|---------|---------|---------|---------|---------|---------|---------|---------|-----------|
| <b>ปริมาณนำเข้า</b> |         |         |         |         |         |         |         |         |         |         |         |         |           |
| 2551                | 180,933 | 73,327  | 80,990  | 187,288 | 202,673 | 119,132 | 128,023 | 191,149 | 88,298  | 105,402 | 223,986 | 142,072 | 1,723,273 |
| 2552                | 4,126   | 71,679  | 79,632  | 136,475 | 158,946 | 201,633 | 151,633 | 146,172 | 167,803 | 74,903  | 105,878 | 235,670 | 1,534,551 |
| 2553                | 12,758  | 91,672  | 109,170 | 208,321 | 78,012  | 156,384 | 253,577 | 165,790 | 242,637 | 141,275 | 192,441 | 166,668 | 1,818,705 |
| 2554                | 155,753 | 166,595 | 159,527 | 143,542 | 268,381 | 193,807 | 128,806 | 179,778 | 121,053 | 153,217 | 173,032 | 150,886 | 1,994,378 |
| 2555                | 206,305 | 34,126  | 220,894 | 230,559 | 97,966  | 225,911 | 174,526 | 118,267 | 154,393 | 178,088 | 315,949 | 162,959 | 2,119,941 |
| 2556                | 107,117 | 44,655  | -       | -       | -       | -       | -       | -       | -       | -       | -       | -       | 151,772   |
| <b>ปริมาณส่งออก</b> |         |         |         |         |         |         |         |         |         |         |         |         |           |
| 2551                | 70      | 3       | 30      | 97      | 111     | 348     | 128     | 223     | 49      | 10      | 27      | 103     | 1,199     |
| 2552                | 69      | 164     | 7       | 115     | 128     | 91      | 137     | 51      | 13      | 185     | 221     | 117     | 1,296     |
| 2553                | 44      | 70      | 54      | 24      | 104     | 38      | 48      | 79      | 19      | 90      | 106     | 278     | 954       |
| 2554                | 52      | 249     | 272     | 151     | 421     | 587     | 295     | 187     | 135     | 18      | 142     | 121     | 2,629     |
| 2555                | 198     | 213     | 181     | 118     | 335     | 266     | 127     | 103     | 33      | 120     | 99      | 124     | 1,918     |
| 2556                | 93      | 215     | -       | -       | -       | -       | -       | -       | -       | -       | -       | -       | 307       |

ที่มา : กรมศุลกากร : ปี 2550-54 พิกัด 12010090001 12010010000 และ 12010090090

: ปี 2555 พิกัด 12011009000 12019010001 และ 12019090090

## กากถั่วเหลือง

| 1. ผลผลิตและการใช้ (ล้านตัน)                           | ปี 2552 | ปี 2553 | ปี 2554 | ปี 2555              | ปี 2556              |
|--------------------------------------------------------|---------|---------|---------|----------------------|----------------------|
| 1.1 ผลผลิตโลก                                          | 151.730 | 164.995 | 174.542 | 179.357              | 181.939<br>(มี.ค.56) |
| 1.2 ผลผลิตในประเทศ <sup>แบบแห้ง</sup>                  | 0.950   | 1.065   | 1.234   | (ประมาณการ)<br>1.147 | (ประมาณการ)<br>1.163 |
| - เมล็ดในประเทศ                                        | 0.022   | 0.025   | 0.015   | 0.013                | 0.013                |
| - เมล็ดนำเข้า                                          | 0.928   | 1.040   | 1.219   | 1.134                | 1.150                |
| 1.3 ความต้องการใช้ <sup>(ส.ผู้ผลิตอาหารสัตว์ไทย)</sup> | 2.938   | 3.079   | 3.428   | 3.712                | 3.973                |
| 1.4 นำเข้า                                             | 2.077   | 2.616   | 2.399   | 2.815                | (ประมาณการ)<br>2.800 |
| 2. ราคา (บาท/กก.)                                      | ปี 2553 | ปี 2554 | ปี 2555 | ปี 2556              |                      |
| 2.1 ขายส่ง กทม.                                        |         |         |         | ก.พ.                 | มี.ค.                |
| - กากถั่วเหลืองในประเทศ                                |         |         |         |                      |                      |
| - เมล็ดในโปรตีน44-48%                                  | 16.30   | 14.33   | 18.66   | 20.23                | 20.53                |
| - เมล็ดนำเข้าโปรตีน42-45%                              | 14.19   | 13.37   | 17.83   | 17.61                | 18.82                |
| - กากถั่วเหลืองนำเข้า                                  |         |         |         |                      |                      |
| - โปรตีน 46-48%                                        | 14.15   | 12.81   | 17.22   | 19.10                | 19.34                |
| 2.2 ตลาดต่างประเทศ                                     |         |         |         |                      |                      |
| - ตลาดซีกาโก (บาท/กก.)                                 | 10.54   | 11.49   | 14.78   | 14.06                | 13.91                |
| (เหรียญสหรัฐ/ตัน)                                      | 331.04  | 378.82  | 473.29  | 469.15               | 468.97               |
| - ราคานำเข้า CIF.(มูลค่า/ปริมาณ)                       | 12.91   | 13.95   | 15.00   | 17.99                | 16.67                |

## 3. สภาพปัญหา/สาเหตุ

การผลิตกากในประเทศ (จากเมล็ดในประเทศและเมล็ดนำเข้า) ไม่เพียงพอกับความต้องการใช้ผลิตได้ประมาณร้อยละ 30 ต้องนำเข้าประมาณร้อยละ 70 ของความต้องการใช้รวม

## 4. มาตรการแก้ไขปัญหา

การกำหนดนโยบายและมาตรการนำเข้ากากถั่วเหลืองเป็นอำนาจหน้าที่ของคณะกรรมการนโยบายอาหาร ซึ่งได้รับการแต่งตั้งจากคณะรัฐมนตรี โดยมี รัฐมนตรีว่าการกระทรวงพาณิชย์ เป็นประธาน รัฐมนตรีช่วยว่าการกระทรวงพาณิชย์ กระทรวงเกษตรและสหกรณ์ กระทรวงการคลัง กระทรวงอุตสาหกรรมและกระทรวงมหาดไทย เป็นกรรมการ อธิบดีกรมการค้าภายใน เป็นกรรมการและเลขานุการ (มติ ครม. 27 กันยายน 2554 แต่งตั้งคณะกรรมการนโยบายอาหาร)

## นโยบายและมาตรการนำเข้ากากถั่วเหลือง ปี 2555-57

มติคณะรัฐมนตรี (15 พ.ย.54) เห็นชอบตามมติคณะกรรมการนโยบายอาหาร (2 พ.ย.54) ให้กำหนดนโยบายและมาตรการนำเข้ากากถั่วเหลืองเช่นเดียวกับปี 2555-57 ดังนี้



| ข้อผูกพัน ปี 55-57/มติ ครม./กฎหมาย                                                                                                                                                                                                                            | มาตรการที่กำหนด ปี 55-57                                                                                                                                                                                                                                                                                                                                                                                                                                                                                                                                                                                                                                                                                                                                                                                                            |
|---------------------------------------------------------------------------------------------------------------------------------------------------------------------------------------------------------------------------------------------------------------|-------------------------------------------------------------------------------------------------------------------------------------------------------------------------------------------------------------------------------------------------------------------------------------------------------------------------------------------------------------------------------------------------------------------------------------------------------------------------------------------------------------------------------------------------------------------------------------------------------------------------------------------------------------------------------------------------------------------------------------------------------------------------------------------------------------------------------------|
| <p>(1) WTO - โควตา 230,559 ตัน</p> <ul style="list-style-type: none"> <li>- ภาษีในโควตา 20%</li> <li>- ภาษีนอกโควตา 133%</li> <li>- มติ ครม. 15 ต.ค.39 เห็นชอบนโยบายปี 2540 โดยกำหนดอัตราภาษีนำเข้ากากถั่วเหลืองร้อยละ 10 ตั้งแต่ พ.ย.39 เป็นต้นไป</li> </ul> | <ul style="list-style-type: none"> <li>- กำหนดภาษีนำเข้าในโควตาร้อยละ 2</li> <li>- กำหนดผู้มีสิทธินำเข้า 8 สมาคม ประกอบด้วย               <ul style="list-style-type: none"> <li>สมาคมผู้ผลิตอาหารสัตว์ไทย</li> <li>สมาคมผู้ผลิตไก่เพื่อส่งออกไทย</li> <li>สมาคมผู้เลี้ยงไก่เนื้อเพื่อการส่งออก</li> <li>สมาคมผู้เลี้ยงเป็ดเพื่อการค้าและการส่งออก</li> <li>สมาคมปศุสัตว์ไทย</li> <li>สมาคมส่งเสริมการเลี้ยงไก่แห่งประเทศไทยฯ</li> <li>สมาคมส่งเสริมผู้ใช้วัตถุดิบอาหารสัตว์</li> <li>สมาคมผู้เลี้ยงสุกรแห่งชาติ</li> </ul> </li> <li>- และให้ผู้มีสิทธินำเข้าร่วมมือรับซื้อกากถั่วเหลืองที่ผลิตจากเมล็ดถั่วเหลืองในประเทศของโรงงานสกัดน้ำมันพืชทั้งหมดตามราคาขั้นต่ำที่กำหนดและสอดคล้องกับราคาขั้นต่ำเมล็ดถั่วเหลือง โดยมีการทำสัญญาการรับซื้อกากถั่วเหลืองกับ พณ. และ กษ.</li> <li>- กำหนดภาษีนำเข้านอกโควตาร้อยละ 119</li> </ul> |
| <p>(2) AFTA - ภาษี 0%</p>                                                                                                                                                                                                                                     | <p>- ภาษี 0%</p>                                                                                                                                                                                                                                                                                                                                                                                                                                                                                                                                                                                                                                                                                                                                                                                                                    |
| <p>(3) FTA ไทย-ออสเตรเลีย - ภาษี 0%</p> <p>ไทย-นิวซีแลนด์ - ภาษี 0%</p> <p>ไทย-ญี่ปุ่น - ภาษีในโควตา 0%</p>                                                                                                                                                   | <p>ภาษี 0%</p>                                                                                                                                                                                                                                                                                                                                                                                                                                                                                                                                                                                                                                                                                                                                                                                                                      |
| <p>(4) AKFTA อาเซียน-เกาหลี</p> <p>ปี 55 - ภาษี 4.44%</p> <p>ปี 56 - ภาษี 3.33%</p> <p>ปี 57 - ภาษี 2.22%</p>                                                                                                                                                 | <p>ปี 55 - ภาษี 4.44%</p> <p>ปี 56 - ภาษี 3.33%</p> <p>ปี 57 - ภาษี 2.22%</p>                                                                                                                                                                                                                                                                                                                                                                                                                                                                                                                                                                                                                                                                                                                                                       |
| <p>(5) การนำเข้าทั่วไป - ภาษี 6%</p> <p>ค่าธรรมเนียมพิเศษตันละ 2,519 บาท</p>                                                                                                                                                                                  | <p>- ภาษี 6%</p> <p>- ค่าธรรมเนียมพิเศษตันละ 2,519 บาท</p> <p>ทั้งนี้ ให้นำเข้าได้ไม่จำกัดปริมาณและช่วงเวลานำเข้าทั้ง (1)-(5)</p>                                                                                                                                                                                                                                                                                                                                                                                                                                                                                                                                                                                                                                                                                                   |

#### 5. การดำเนินการกำกับดูแลที่ผ่านมา

กำกับดูแลการนำเข้าวัตถุดิบอาหารสัตว์และการปฏิบัติตามเงื่อนไขที่กำหนด โดย 1) ดำเนินการให้มีการลงนามในสัญญาการรับซื้อกากถั่วเหลือง ระหว่างกระทรวงพาณิชย์ และกระทรวงเกษตรและสหกรณ์ กับกลุ่มผู้มีสิทธินำเข้ากากถั่วเหลือง 2) กำหนดแนวทางการกำกับดูแลการนำเข้ากากถั่วเหลืองและการปฏิบัติตามเงื่อนไขที่กำหนดดังนี้ (1) ให้กลุ่มผู้นำเข้าและกลุ่มโรงงานสกัดฯ รายงานการรับซื้อและจำหน่ายเป็นประจำทุกเดือน (2) กำกับดูแลตรวจสอบปริมาณการรับซื้อและจำหน่ายให้สอดคล้องกัน

## 6. สถานการณ์ ปี 2556

1) ในเดือนมีนาคม ราคาตลาด กทม.เฉลี่ยเดือน มี.ค.56 กากผลิตในประเทศและกากนำเข้าสูงขึ้น จากเท่าเดือนก่อน เนื่องจากราคาเมล็ดนำเข้าที่เป็นวัตถุดิบมีราคาสูงขึ้นจากที่ผ่านมา และความต้องการใช้ของโรงงานอาหารสัตว์ที่มีปริมาณมากขึ้น และมีการนำเข้ากากถั่วเหลืองในช่วง ม.ค.-ก.พ.56 แล้ว 519,993 ตัน สูงขึ้นจากช่วงเดียวกันของปีก่อนร้อยละ 25.16

ราคาตลาดชิคาโกเฉลี่ยเดือน มี.ค.56 ลดลงจากต้นละ 469.15US\$ในเดือนก่อนเหลือต้นละ 468.97US\$ เนื่องจากภาวะการณ์ขนส่งสินค้าที่ชะงักงันของบราซิลจากการประท้วงของคนงานที่ผ่านมา ทำให้ปริมาณกากถั่วเหลืองในตลาดโลกลดน้อยลง

| บาท : กก.                      | มี.ค.55 | ก.พ.56 | มี.ค.56 | %Δ    |
|--------------------------------|---------|--------|---------|-------|
| กากผลิตจาก เมล็ดในประเทศ       | 16.43   | 20.23  | 20.53   | 1.48  |
| กากจากเมล็ดนำเข้า              | 15.51   | 17.61  | 18.82   | 6.87  |
| กากนำเข้า โปรตีน 46-48%        | 14.15   | 19.10  | 19.34   | 1.26  |
| ตลาดชิคาโก                     | 12.49   | 14.06  | 13.91   | -1.07 |
| (เหรียญสหรัฐ/ตัน)              | 405.23  | 469.15 | 468.97  | -0.04 |
| ราคานำเข้า CIF (มูลค่า/ปริมาณ) | 12.35   | 17.99  | 16.67*  | -7.34 |

2) แนวโน้ม คาดว่าราคากากถั่วเหลืองในประเทศและตลาดโลกจะเคลื่อนไหวอยู่ในเกณฑ์สูง เนื่องจากสภาพอากาศในแหล่งปลูกแปรปรวน มีผลทำให้ปริมาณเมล็ดถั่วเหลืองลดลงในขณะที่ความต้องการใช้เพื่อผลิตเป็นอาหารสัตว์มีมากขึ้น

สำนักส่งเสริมการค้าสินค้าเกษตร  
กรมการค้าภายใน  
เมษายน 2556

## ราคากากถั่วเหลือง

|                                                                                                        | มค.    | กพ.    | มีค.   | เมย.   | พค.    | มิย.   | กค.    | สค.    | กย.    | ตค.    | พย.    | ธค.    | เฉลี่ย |
|--------------------------------------------------------------------------------------------------------|--------|--------|--------|--------|--------|--------|--------|--------|--------|--------|--------|--------|--------|
| 1. ราคาขายส่ง กากถั่วเหลืองผลิตในประเทศจากเมล็ดในประเทศ โปรตีน 44-48% ณ หน้าโรงงานสกัดน้ำมัน ตลาด กทม. |        |        |        |        |        |        |        |        |        |        |        |        |        |
| 2551                                                                                                   | 17.57  | 17.54  | 17.45  | 17.75  | 18.27  | 19.08  | 20.18  | 19.54  | 18.59  | 17.06  | 14.97  | 13.00  | 17.58  |
| 2552                                                                                                   | 14.39  | -      | -      | 15.97  | 17.09  | 18.00  | 17.80  | 17.18  | 17.35  | 17.35  | 17.35  | 17.35  | 16.98  |
| 2553                                                                                                   | 17.49  | 17.55  | 17.55  | 17.55  | 17.55  | 16.84  | 15.10  | 15.05  | 15.05  | 15.15  | 15.35  | 15.40  | 16.30  |
| 2554                                                                                                   | 15.40  | 15.40  | 15.40  | 15.40  | 15.40  | 14.37  | 13.43  | 13.43  | 13.43  | 13.43  | 13.43  | 13.43  | 14.33  |
| 2555                                                                                                   | 13.43  | 15.47  | 16.43  | 16.49  | 16.70  | 17.99  | 19.76  | 21.90  | 21.98  | 21.98  | 21.43  | 20.31  | 18.66  |
| 2556                                                                                                   | 20.23  | 20.23  | 20.53  |        |        |        |        |        |        |        |        |        | 20.33  |
| 2. ราคาขายส่ง กากถั่วเหลืองผลิตในประเทศจากเมล็ดนำเข้า โปรตีน 42-45% ณ หน้าโรงงานสกัดน้ำมัน ตลาด กทม.   |        |        |        |        |        |        |        |        |        |        |        |        |        |
| 2551                                                                                                   | 16.90  | 16.94  | 16.77  | 16.74  | 16.97  | 18.42  | 19.83  | 19.15  | 18.11  | 16.60  | 14.51  | 12.50  | 16.95  |
| 2552                                                                                                   | 14.20  | 15.29  | 15.48  | 15.73  | 16.81  | 17.81  | 16.83  | 16.59  | 16.82  | 16.14  | 16.30  | 16.72  | 16.23  |
| 2553                                                                                                   | 15.90  | 15.08  | 14.69  | 14.53  | 14.27  | 13.36  | 12.93  | 13.79  | 13.82  | 14.08  | 14.43  | 13.44  | 14.19  |
| 2554                                                                                                   | 13.58  | 13.85  | 13.32  | 12.53  | 12.30  | 11.91  | 13.00  | 14.21  | 14.31  | 14.10  | 14.00  | 13.38  | 13.37  |
| 2555                                                                                                   | 13.65  | 14.73  | 15.51  | 15.90  | 15.94  | 16.07  | 18.67  | 21.50  | 21.81  | 21.09  | 20.25  | 18.82  | 17.83  |
| 2556                                                                                                   | 17.87  | 17.61  | 18.82  |        |        |        |        |        |        |        |        |        | 18.10  |
| 3. ราคาขายส่ง กากถั่วเหลืองนำเข้าจากต่างประเทศ โปรตีน 46-48% ณ โกดังผู้นำเข้า ตลาด กทม.                |        |        |        |        |        |        |        |        |        |        |        |        |        |
| 2551                                                                                                   | 15.75  | 16.85  | 16.36  | 16.42  | 17.54  | 18.63  | 19.88  | 19.20  | 18.21  | 16.39  | 14.22  | 12.67  | 16.84  |
| 2552                                                                                                   | -      | -      | -      | -      | -      | -      | -      | 16.75  | 16.89  | 16.08  | 15.90  | 15.90  | 16.30  |
| 2553                                                                                                   | 15.90  | 15.01  | 14.63  | 14.60  | 14.60  | 13.31  | 12.52  | 13.86  | 13.51  | 13.97  | 14.32  | 13.60  | 14.15  |
| 2554                                                                                                   | 13.80  | 14.08  | 13.62  | 12.63  | 11.97  | 11.50  | 11.50  | 11.50  | 12.14  | 13.90  | 13.90  | 13.22  | 12.81  |
| 2555                                                                                                   | 12.90  | 14.15  | 14.15  | 14.15  | 14.15  | 15.28  | 17.16  | 21.30  | 21.93  | 21.32  | 20.66  | 19.45  | 17.22  |
| 2556                                                                                                   | 19.10  | 19.10  | 19.34  |        |        |        |        |        |        |        |        |        | 19.18  |
| 4. ราคา CIF กากถั่วเหลืองนำเข้าจากต่างประเทศ                                                           |        |        |        |        |        |        |        |        |        |        |        |        |        |
| 2551                                                                                                   | 13.80  | 14.09  | 15.51  | 14.67  | 14.56  | 15.00  | 16.30  | 16.65  | 17.01  | 17.94  | 16.04  | 14.05  | 15.59  |
| 2552                                                                                                   | 11.78  | 13.84  | 15.14  | 13.82  | 14.15  | 13.67  | 14.27  | 15.55  | 15.48  | 14.91  | 15.91  | 14.27  | 14.57  |
| 2553                                                                                                   | 14.73  | 14.90  | 14.41  | 13.65  | 12.94  | 11.91  | 11.88  | 12.66  | 12.06  | 11.62  | 12.20  | 13.20  | 12.91  |
| 2554                                                                                                   | 13.31  | 13.80  | 15.06  | 14.86  | 13.83  | 14.05  | 14.33  | 13.79  | 13.59  | 14.17  | 13.82  | 13.07  | 13.95  |
| 2555                                                                                                   | 13.15  | 12.98  | 12.35  | 12.65  | 12.74  | 13.20  | 14.53  | 15.48  | 15.91  | 17.97  | 18.57  | 18.71  | 15.00  |
| 2556                                                                                                   | 18.11  | 17.99  | 16.67  |        |        |        |        |        |        |        |        |        | 13.63  |
| 5. ราคาซื้อขายล่วงหน้ากากถั่วเหลือง ตลาดชิคาโก                                                         |        |        |        |        |        |        |        |        |        |        |        |        |        |
| 2551                                                                                                   | 12.52  | 12.98  | 11.94  | 11.90  | 11.90  | 14.56  | 15.27  | 13.19  | 12.52  | 10.04  | 10.31  | 10.25  | 12.28  |
| 2552                                                                                                   | 11.88  | 11.40  | 11.29  | 12.40  | 14.20  | 15.14  | 13.21  | 13.47  | 11.61  | 11.02  | 11.29  | 11.51  | 12.37  |
| 2553                                                                                                   | 10.83  | 10.11  | 9.54   | 9.97   | 9.95   | 10.24  | 10.87  | 10.99  | 10.34  | 10.65  | 11.28  | 11.67  | 10.54  |
| 2554                                                                                                   | 12.68  | 11.45  | 12.01  | 11.72  | 11.79  | 12.03  | 11.77  | 11.74  | 11.62  | 10.82  | 10.23  | 10.04  | 11.49  |
| 2555                                                                                                   | 11.02  | 11.25  | 12.49  | 13.67  | 14.43  | 14.75  | 17.57  | 18.49  | 17.42  | 16.00  | 15.14  | 15.10  | 14.78  |
| 2556                                                                                                   | 13.80  | 14.06  | 13.91  |        |        |        |        |        |        |        |        |        | 13.92  |
| 6. ราคาซื้อขายล่วงหน้ากากถั่วเหลือง ตลาดชิคาโก (เหรียญสหรัฐ/ตัน)                                       |        |        |        |        |        |        |        |        |        |        |        |        |        |
| 2551                                                                                                   | 375.80 | 396.71 | 377.87 | 375.31 | 369.37 | 436.91 | 454.12 | 388.39 | 363.77 | 290.50 | 292.75 | 291.25 | 367.73 |
| 2552                                                                                                   | 338.49 | 321.87 | 314.50 | 348.52 | 407.96 | 441.71 | 386.23 | 394.44 | 341.90 | 328.45 | 337.67 | 344.84 | 358.88 |
| 2553                                                                                                   | 326.27 | 303.60 | 291.71 | 307.39 | 305.73 | 314.09 | 334.72 | 339.33 | 334.05 | 353.74 | 376.18 | 385.71 | 331.04 |
| 2554                                                                                                   | 412.60 | 410.79 | 393.92 | 387.87 | 388.25 | 392.74 | 389.28 | 391.31 | 380.20 | 349.05 | 329.09 | 320.68 | 378.82 |
| 2555                                                                                                   | 347.57 | 364.49 | 405.23 | 440.43 | 459.58 | 463.70 | 552.53 | 585.75 | 559.67 | 519.03 | 490.83 | 490.64 | 473.29 |
| 2556                                                                                                   | 456.81 | 469.15 | 468.97 |        |        |        |        |        |        |        |        |        | 464.98 |

ที่มา : 1-4 กรมการค้าภายใน 5-6 Chicago Board of Trade \*ราคาข้อ 1 เดือน ตค.-ธค.50 จากขณะขนส่ง /ราคาข้อ 3 เฉลี่ย 1-2มค.52 = 12.55 บาท หลังจากนั้นไม่มีสินค้า  
ราคาข้อ 4 เฉลี่ย 2-4 ส.ค.53 = 12.25 บาท หลังจากนั้นไม่มีสินค้า

## ปริมาณการนำเข้ากากถั่วเหลือง

หน่วย : ตัน

|      | มค.     | กพ.     | มีค.    | เมย.    | พค.     | มิย.    | กค.     | สค.     | กย.     | ตค.     | พย.     | ธค.     | รวม       |
|------|---------|---------|---------|---------|---------|---------|---------|---------|---------|---------|---------|---------|-----------|
| 2551 | 191,598 | 138,907 | 177,871 | 164,279 | 137,739 | 228,475 | 108,363 | 159,630 | 162,429 | 306,695 | 223,402 | 193,832 | 2,193,220 |
| 2552 | 56,340  | 187,615 | 84,181  | 205,265 | 154,530 | 140,552 | 298,663 | 145,131 | 275,287 | 199,954 | 200,235 | 128,879 | 2,076,634 |
| 2553 | 213,825 | 213,513 | 149,932 | 202,585 | 138,459 | 278,487 | 318,845 | 191,223 | 216,001 | 292,708 | 97,417  | 302,572 | 2,615,567 |
| 2554 | 146,684 | 252,806 | 145,642 | 178,767 | 109,997 | 225,293 | 190,362 | 158,504 | 276,311 | 282,580 | 239,963 | 191,734 | 2,398,644 |
| 2555 | 158,047 | 257,407 | 279,867 | 92,488  | 362,893 | 136,408 | 331,083 | 317,342 | 81,927  | 209,086 | 345,827 | 242,541 | 2,814,917 |
| 2556 | 408,982 | 111,011 |         |         |         |         |         |         |         |         |         |         | 519,993   |

ที่มา : กรมศุลกากร

: ปี 2550-54 พิกัด 23040000000

: ปี 2555 พิกัด 23040090000

## ปลาป่น

| 1. ผลผลิตและการใช้ (ล้านตัน)             | ปี 2552       | ปี 2553  | ปี 2554  | ปี 2555 | ปี 2556              |
|------------------------------------------|---------------|----------|----------|---------|----------------------|
|                                          | 1.1 ผลผลิตโลก | 5.100    | 4.320    | 4.550   | 4.740                |
| 1.2 ผลผลิตในประเทศ                       | 0.443         | 0.505    | 0.503    | 0.493   | 0.500                |
| 1.3 ความต้องการใช้(ผู้ผลิตอาหารสัตว์ไทย) | 0.556         | 0.578    | 0.638    | 0.615   | 0.646<br>(ประมาณการ) |
| 1.4 นำเข้า                               | 0.017         | 0.013    | 0.016    | 0.018   | 0.018                |
| 1.5 ส่งออก                               | 0.027         | 0.111    | 0.074    | 0.063   | 0.065                |
|                                          |               |          |          | ปี 2556 |                      |
| 2. ราคา (บาท/กก.)                        | ปี 2553       | ปี 2554  | ปี 2555  | ก.พ.    | มี.ค.                |
| 2.1 ปลาเป็ด - ดี (สด)                    | 7.14          | 7.00     | 7.38     | 7.90    | 8.04                 |
| - รong (ไม่สด)                           | 5.69          | 5.58     | 5.76     | 5.92    | 5.92                 |
| 2.2 ปลาป่น กทม.                          |               |          |          |         |                      |
| เกรดกึ่ง                                 | 31.09         | 31.13    | 33.61    | 35.30   | 35.30                |
| โปรตีน 60%ขึ้นไป กลิ่นเบอร์ 1            | 31.72         | 30.73    | 33.13    | 34.60   | 34.60                |
| โปรตีน 60% ลงมา กลิ่นเบอร์ 1             | 30.69         | 30.03    | 32.43    | 33.90   | 33.90                |
| กลิ่นเบอร์ 2                             | 29.69         | 29.73    | 30.64    | 28.80   | 28.57                |
| กลิ่นเบอร์ 3                             | 27.89         | 26.78    | 29.07    | 25.20   | 25.20                |
| 2.3 ปลาป่นต่างประเทศโปรตีน60%            |               |          |          |         |                      |
| - บาท/กก.                                | 43.87         | 36.64    | 40.53    | 45.83   | 45.44                |
| - เหรียญสหรัฐ/ตัน                        | 1,526.26      | 1,295.89 | 1,407.64 | 1,750   | 1,660                |

## 3. สภาพปัญหา/สาเหตุ

ปลาป่นแม้จะผลิตได้เพียงพอกับความต้องการใช้ แต่ได้ปลาป่นโปรตีนสูงเพียง 25% จึงต้องมีการนำเข้าบางส่วนเพื่อใช้ในอุตสาหกรรมการเลี้ยงสัตว์ และเพาะเลี้ยงสัตว์น้ำ

แหล่งวัตถุดิบ โรงงานปลากระป๋อง 35% ปลาเป็ดเรือประมง 18% ปลาหลังเขียวและอื่น ๆ 15% โรงงานซูริมิ 20% โรงงานแปรรูปสัตว์น้ำและครีวเรือน 10% ประมงนอกน่านน้ำ 2%

## 4. มาตรการแก้ไข้ปัญหา

## 4.1 นโยบายและมาตรการนำเข้าปลาป่น ปี 2555-2557

มติคณะรัฐมนตรี (15 พย.54) เห็นชอบตามมติคณะกรรมการนโยบายอาหาร (2 พย.54) ให้กำหนดนโยบายและมาตรการนำเข้าปลาป่น กำหนดคราวละ 3 ปี (2555-2557) ดังนี้

| ข้อผูกพัน ปี 55-57/กฎหมาย             | มาตรการที่กำหนด ปี 55-57                                                                                                                                                                  |
|---------------------------------------|-------------------------------------------------------------------------------------------------------------------------------------------------------------------------------------------|
| (1) AFTA ภาษี 0%                      | - กำหนดอัตรานำเข้าตามที่ผูกพัน ปี 55-57<br>- ปลาปนโปรตีน 60% ขึ้นไปให้นำเข้าได้<br>ไม่จำกัดปริมาณและช่วงเวลานำเข้า<br><br>- ปลาปนโปรตีนต่ำกว่า 60% เป็นสินค้าควบคุม<br>ต้องขออนุญาตนำเข้า |
| (2) FTA ไทย-นิวซีแลนด์ ภาษี 0%        |                                                                                                                                                                                           |
| ไทย-ออสเตรเลีย ภาษี 0%                |                                                                                                                                                                                           |
| อาเซียน-จีน(เว้นพม่า) ภาษี 0%         |                                                                                                                                                                                           |
| อาเซียน-ออสเตรเลีย-นิวซีแลนด์ ภาษี 0% |                                                                                                                                                                                           |
| อาเซียน-เกาหลี ภาษี 10%               |                                                                                                                                                                                           |
| ไทย-ญี่ปุ่น                           |                                                                                                                                                                                           |
| ● ช่วง ม.ค.-มี.ค.55 ภาษี 1.76%        |                                                                                                                                                                                           |
| ● ช่วงเม.ย.55-ธ.ค.57 ภาษี 0%          |                                                                                                                                                                                           |
| (3) การนำเข้าทั่วไป                   |                                                                                                                                                                                           |
| ● โปรตีน 60% ขึ้นไป ภาษี 15%          |                                                                                                                                                                                           |
| ● โปรตีนต่ำกว่า 60% ภาษี 6%           |                                                                                                                                                                                           |

#### 4.3 มาตรการดูแลช่วยเหลือ

##### การพัฒนาอุตสาหกรรมประมงและปลาปน

โดยกรมการค้าต่างประเทศ : ครม.มีมติ (8 พ.ค.50) เห็นชอบการขอจัดตั้งกองทุนเพื่อการปรับตัวของภาคการผลิตและบริการที่ได้รับผลกระทบจากการเปิดเสรีทางการค้า โดยคณะกรรมการบริหารเงินช่วยเหลือเพื่อการปรับตัวของภาคการผลิตและบริการที่ได้รับผลกระทบจากการเปิดเสรีทางการค้า มีปลัดกระทรวงพาณิชย์ เป็นประธาน และกรมการค้าต่างประเทศเป็นฝ่ายเลขานุการฯ และแต่งตั้งคณะกรรมการกลั่นกรองโครงการเงินช่วยเหลือเพื่อการปรับตัวของภาคการผลิตและบริการที่ได้รับผลกระทบจากการเปิดเสรีทางการค้า

##### ผลดำเนินการ

คณะกรรมการฯ มีมติเห็นชอบโครงการจัดทำระบบประกันคุณภาพ HACCP (Hazard Analysis and Critical Point) โรงงานผลิตปลาปน เพื่อความปลอดภัยของอาหารสัตว์และเพิ่มขีดความสามารถแข่งขันและส่งออก ให้โรงงานฯ ได้รับ GMPs (Good Manufacturing Practices) จำนวน 50 โรง และต่อยอดโรงงานฯ เพื่อให้ได้รับการรับรองระบบคุณภาพตามมาตรฐาน HACCP จากกรมปศุสัตว์หรือหน่วยงานเอกชนแล้ว จำนวน 36 โรง

##### โครงการเพิ่มศักยภาพมาตรฐานคุณภาพการผลิตของโรงงานปลาปน

โดยกรมการค้าภายใน : งบประมาณปี 2556 จัดจ้าง บจ.ควอลิตี้ แชนทิสฟายด์ ซึ่งเป็นบริษัทที่ปรึกษาดำเนินการวางระบบโรงงานปลาปนให้ได้มาตรฐาน GMP และ HACCP ในวงเงิน 3 ล้านบาท ระยะเวลาดำเนินการ ต.ค.55-ส.ค.56 เพื่อใช้เป็นมาตรการสุขอนามัย ให้ผู้ประกอบการโรงงานปลาปนสามารถจัดทำระบบการจัดการความปลอดภัยของอาหาร เป็นการปกป้องโรงงานปลาปนในประเทศให้อยู่ได้อย่างยั่งยืนและสามารถปรับตัวในการแข่งขันในตลาดโลกได้

### ผลดำเนินการ

ขณะนี้อยู่ระหว่างดำเนินการจัดจ้าง บจ.ควอลิตี้ แชนทิสฟายด์ ตรวจสอบประเมินโรงงานผู้ผลิตปลาป่นที่ประสงค์จะขอรับการสนับสนุนจัดทำระบบ GMP หรือระบบ GMP และ HACCP จำนวนอย่างน้อย ๒๐ โรงงาน เพื่อคัดเลือกเข้าร่วมโครงการเพิ่มศักยภาพมาตรฐานคุณภาพการผลิตของโรงงานปลาป่น ประมาณ ๑๕ โรงงาน และจัดอบรมโรงงานที่ได้รับคัดเลือก

#### 4.4 การกำกับดูแล

กระทรวงพาณิชย์ ได้แต่งตั้งคณะกรรมการไตรภาคีด้านการตลาดสินค้าปลาเบ็ดและปลาป่น (13 ธ.ค.42) เพื่อพิจารณากำหนดแนวทางในการส่งเสริมและพัฒนาด้านการตลาด รวมทั้งรักษาเสถียรภาพราคาสินค้าปลาเบ็ดและปลาป่นให้เป็นไปอย่างมีประสิทธิภาพ โดยมี อธิบดีกรมการค้าภายใน เป็นประธาน และมีผู้แทนจากหน่วยงานราชการและเอกชนที่เกี่ยวข้อง (กรมประมง กรมเจรจาการค้าระหว่างประเทศ กรมส่งเสริมการค้าระหว่างประเทศ กรมการค้าต่างประเทศ สมาคมการประมงแห่งประเทศไทย สมาคมผู้ผลิตปลาป่นไทย สมาคมผู้ผลิตอาหารสัตว์ไทย) ร่วมเป็นกรรมการ (จัดประชุมแก้ไขปัญหาการค้าปลาเบ็ดและปลาป่นล่าสุด เมื่อ 9 ก.ค.50)

#### 5. สถานการณ์ ปี 2556

1) ในเดือนมีนาคม เมื่อเทียบราคากับเดือนก่อนราคาปลาเบ็ดตลาด กทม. สูงขึ้น เนื่องจากขณะนี้ในช่วงปิดอ่าวไทย ปริมาณปลาเบ็ดลดลง ส่วนราคาปลาป่นเกรดเบอร์ 2 โปรตีน 60% ลงมาลดลงเนื่องจากความต้องการของโรงงานอาหารสัตว์เพื่ออาหารสัตว์บกลดลง ส่วนเกรดคุณภาพอื่นราคาทรงตัว โดยในช่วง ม.ค.-ก.พ.56 นำเข้าแล้ว 835 ตัน ลดลงจากปีก่อนร้อยละ 95 และส่งออกแล้ว 11,947 ตัน สูงขึ้นจากปีก่อนร้อยละ 236

ราคาตลาดต่างประเทศเฉลี่ยเดือนมีนาคม 2556 ปรับตัวลดลงเหลือตันละ 1,660US\$ จากตันละ 1,750US\$ในเดือนก่อน เนื่องจากที่ผ่านมาราคาอยู่ในเกณฑ์สูง และผู้ค้าต่างรอดูภาวะการผลิต

| บาท : กก.                 | มี.ค.55 | ก.พ.56 | มี.ค.56 | %Δ    |
|---------------------------|---------|--------|---------|-------|
| ปลาเบ็ด (สด)              | 7.05    | 7.90   | 8.04    | 1.77  |
| ปลาป่น เกรดกุ้ง           | 32.57   | 35.30  | 35.30   | 0     |
| ปลาป่นโปรตีน60% ↑ เบอร์ 1 | 32.17   | 34.60  | 34.60   | 0     |
| ปลาป่นโปรตีน60% ↓ เบอร์ 1 | 31.47   | 33.90  | 33.90   | 0     |
| เบอร์ 2                   | 31.17   | 28.80  | 28.57   | -0.80 |
| เบอร์ 3                   | 30.17   | 25.20  | 25.20   | 0     |
| ตลาดเปรู                  | 32.41   | 45.83  | 45.44   | -0.85 |

2) แนวโน้ม คาดว่าในระยะยาวราคาทั้งตลาดในประเทศและต่างประเทศจะโน้มสูงขึ้น จากปริมาณวัตถุดิบที่น้อยลงจากสภาพอากาศที่แปรปรวน ในขณะที่ความต้องการอาหารสัตว์มีมากขึ้น

สำนักส่งเสริมการค้าสินค้าเกษตร  
กรมการค้าภายใน  
เมษายน 2556

## ราคาปลาเบ็ด และปลาป่น

|                                                                        | มค.   | กพ.   | มีค.  | เมย.  | พค.   | มิย.  | กค.   | สค.   | กย.   | ตค.   | พย.   | ธค.   | เฉลี่ย |
|------------------------------------------------------------------------|-------|-------|-------|-------|-------|-------|-------|-------|-------|-------|-------|-------|--------|
| <b>1. ราคาปลาเบ็ด (ดี/สด)</b>                                          |       |       |       |       |       |       |       |       |       |       |       |       |        |
| 2550                                                                   | 5.23  | 5.15  | 5.20  | 5.20  | 5.19  | 5.00  | 4.86  | 4.97  | 5.11  | 5.20  | 5.20  | 5.31  | 5.14   |
| 2551                                                                   | 5.41  | 5.45  | 5.78  | 5.98  | 6.00  | 6.13  | 6.59  | 7.59  | 7.99  | 7.10  | 5.83  | 5.74  | 6.30   |
| 2552                                                                   | 6.01  | 5.95  | 5.44  | 5.69  | 6.01  | 6.72  | 7.04  | 7.30  | 7.33  | 7.55  | 7.22  | 7.12  | 6.62   |
| 2553                                                                   | 7.30  | 7.70  | 7.95  | 8.17  | 7.51  | 6.59  | 7.03  | 7.40  | 7.22  | 6.68  | 5.96  | 6.14  | 7.14   |
| 2554                                                                   | 6.08  | 6.45  | 8.01  | 7.65  | 7.06  | 7.54  | 7.30  | 7.16  | 7.23  | 6.65  | 6.51  | 6.38  | 7.00   |
| 2555                                                                   | 6.40  | 6.56  | 7.05  | 7.45  | 7.23  | 7.09  | 7.20  | 8.13  | 8.25  | 7.68  | 7.78  | 7.77  | 7.38   |
| 2556                                                                   | 7.71  | 7.90  | 8.04  |       |       |       |       |       |       |       |       |       | 7.88   |
| <b>2. ราคาปลาเบ็ด (รอง/ไม่สด)</b>                                      |       |       |       |       |       |       |       |       |       |       |       |       |        |
| 2550                                                                   | 4.36  | 4.08  | 4.26  | 4.28  | 4.24  | 4.06  | 3.83  | 3.87  | 3.94  | 4.08  | 4.11  | 4.22  | 4.11   |
| 2551                                                                   | 4.39  | 4.53  | 4.91  | 5.12  | 5.18  | 5.48  | 6.12  | 6.84  | 7.09  | 6.57  | 4.97  | 4.73  | 5.49   |
| 2552                                                                   | 5.11  | 4.96  | 4.62  | 4.79  | 5.53  | 6.01  | 6.35  | 6.52  | 6.48  | 6.47  | 6.01  | 5.93  | 5.73   |
| 2553                                                                   | 6.12  | 6.36  | 6.46  | 6.79  | 6.22  | 5.32  | 5.55  | 5.77  | 5.65  | 5.19  | 4.41  | 4.44  | 5.69   |
| 2554                                                                   | 4.55  | 4.77  | 6.13  | 6.22  | 5.95  | 5.87  | 5.81  | 5.91  | 5.82  | 5.42  | 5.27  | 5.20  | 5.58   |
| 2555                                                                   | 5.19  | 5.30  | 5.71  | 5.94  | 5.58  | 5.45  | 5.61  | 6.20  | 6.24  | 5.88  | 6.00  | 5.96  | 5.76   |
| 2556                                                                   | 5.89  | 5.92  | 5.92  |       |       |       |       |       |       |       |       |       | 5.91   |
| <b>3. ราคาขายส่ง ปลาป่นโปรตีน 60% ขึ้นไป กลิ่นเบอร์ 1 ตลาด กทม.</b>    |       |       |       |       |       |       |       |       |       |       |       |       |        |
| 2550                                                                   | 23.21 | 25.01 | 24.75 | 25.78 | 27.03 | 24.57 | 25.64 | 25.87 | 26.51 | 26.50 | 26.62 | 28.14 | 25.80  |
| 2551                                                                   | 28.62 | 29.61 | 31.03 | 31.20 | 30.40 | 31.32 | 33.91 | 35.95 | 34.54 | 31.02 | 25.17 | 26.08 | 30.74  |
| 2552                                                                   | 29.69 | 26.98 | 25.80 | 29.47 | 33.66 | 34.20 | 34.86 | 36.09 | 34.65 | 33.45 | 29.94 | 31.90 | 31.72  |
| 2553                                                                   | 33.46 | 34.30 | 34.81 | 36.46 | 32.36 | 28.34 | 28.93 | 30.83 | 29.88 | 27.92 | 25.35 | 25.66 | 30.69  |
| 2554                                                                   | 25.10 | 28.89 | 37.93 | 31.69 | 32.10 | 31.42 | 32.44 | 32.65 | 31.42 | 28.97 | 28.55 | 27.60 | 30.73  |
| 2555                                                                   | 27.68 | 28.90 | 32.17 | 33.44 | 30.30 | 29.45 | 31.40 | 36.65 | 38.85 | 35.84 | 36.62 | 36.27 | 33.13  |
| 2556                                                                   | 35.78 | 34.60 | 34.60 |       |       |       |       |       |       |       |       |       | 34.99  |
| <b>4. ราคาขายส่ง ปลาป่นโปรตีน 60% ลงมา กลิ่นเบอร์ 1 ตลาด กทม.</b>      |       |       |       |       |       |       |       |       |       |       |       |       |        |
| 2550                                                                   | 22.51 | 24.31 | 24.05 | 25.08 | 26.33 | 23.87 | 24.94 | 25.17 | 25.81 | 25.80 | 25.92 | 27.44 | 25.10  |
| 2551                                                                   | 27.92 | 28.91 | 30.33 | 30.50 | 29.70 | 30.62 | 33.21 | 35.25 | 33.84 | 30.32 | 24.47 | 25.38 | 30.04  |
| 2552                                                                   | 28.99 | 26.28 | 25.10 | 28.77 | 32.96 | 33.50 | 34.16 | 35.39 | 33.95 | 32.75 | 29.24 | 31.20 | 31.02  |
| 2553                                                                   | 32.76 | 33.60 | 34.11 | 35.76 | 31.66 | 27.64 | 28.23 | 30.13 | 29.18 | 27.22 | 24.65 | 24.96 | 29.99  |
| 2554                                                                   | 24.40 | 28.19 | 37.23 | 30.99 | 31.40 | 30.72 | 31.74 | 31.95 | 30.72 | 28.27 | 27.85 | 26.90 | 30.03  |
| 2555                                                                   | 26.98 | 28.20 | 31.47 | 32.74 | 29.60 | 28.75 | 30.70 | 35.95 | 38.15 | 35.14 | 35.92 | 35.57 | 32.43  |
| 2556                                                                   | 35.08 | 33.90 | 33.90 |       |       |       |       |       |       |       |       |       | 34.29  |
| <b>5. ราคาขายส่ง ปลาป่นโปรตีน 60% ลงมา กลิ่นเบอร์ 2 ตลาด กทม.</b>      |       |       |       |       |       |       |       |       |       |       |       |       |        |
| 2550                                                                   | 20.81 | 22.61 | 21.32 | 22.61 | 21.95 | 20.01 | 18.93 | 18.53 | 20.30 | 22.60 | 23.12 | 24.64 | 21.45  |
| 2551                                                                   | 25.12 | 26.11 | 28.37 | 28.70 | 28.43 | 29.82 | 32.65 | 34.75 | 33.34 | 29.95 | 24.17 | 25.08 | 28.87  |
| 2552                                                                   | 28.69 | 25.98 | 24.80 | 28.47 | 32.66 | 33.20 | 33.86 | 35.09 | 33.65 | 32.45 | 28.94 | 30.90 | 30.72  |
| 2553                                                                   | 32.46 | 33.30 | 33.81 | 35.46 | 31.36 | 27.34 | 27.93 | 29.83 | 28.88 | 26.92 | 24.35 | 24.66 | 29.69  |
| 2554                                                                   | 24.10 | 27.89 | 36.93 | 30.69 | 31.10 | 30.42 | 31.44 | 31.65 | 30.42 | 27.97 | 27.55 | 26.60 | 29.73  |
| 2555                                                                   | 26.68 | 27.90 | 31.17 | 32.44 | 29.30 | 28.45 | 30.35 | 34.90 | 32.48 | 29.40 | 31.80 | 32.80 | 30.64  |
| 2556                                                                   | 30.60 | 28.80 | 28.57 |       |       |       |       |       |       |       |       |       | 29.32  |
| <b>6. ราคาขายส่ง ปลาป่นโปรตีน 60% ลงมา กลิ่นเบอร์ 3 ตลาด กทม.</b>      |       |       |       |       |       |       |       |       |       |       |       |       |        |
| 2550                                                                   | 18.31 | 20.11 | 19.18 | 20.61 | 19.95 | 18.01 | 17.38 | 17.53 | 19.30 | 21.60 | 22.12 | 23.64 | 19.81  |
| 2551                                                                   | 24.12 | 25.11 | 27.77 | 28.20 | 27.93 | 29.32 | 32.15 | 34.25 | 32.84 | 29.45 | 23.67 | 24.58 | 28.28  |
| 2552                                                                   | 28.19 | 25.48 | 24.30 | 27.97 | 32.16 | 32.70 | 33.36 | 34.59 | 32.85 | 31.45 | 27.94 | 29.90 | 30.07  |
| 2553                                                                   | 31.46 | 32.30 | 32.81 | 34.46 | 30.36 | 26.34 | 26.93 | 28.41 | 26.24 | 23.39 | 20.85 | 21.16 | 27.89  |
| 2554                                                                   | 20.60 | 24.86 | 34.43 | 28.10 | 27.10 | 26.42 | 27.44 | 28.80 | 27.92 | 25.47 | 25.10 | 25.10 | 26.78  |
| 2555                                                                   | 25.23 | 26.90 | 30.17 | 31.42 | 28.00 | 27.15 | 29.05 | 33.35 | 31.03 | 28.10 | 29.25 | 29.20 | 29.07  |
| 2556                                                                   | 27.00 | 25.20 | 25.20 |       |       |       |       |       |       |       |       |       | 25.80  |
| <b>7. ราคาปลาป่นโปรตีน 60% F.O.B. ตลาดต่างประเทศ</b>                   |       |       |       |       |       |       |       |       |       |       |       |       |        |
| 2550                                                                   | 34.84 | 36.27 | 36.21 | 36.34 | 35.40 | 32.24 | 27.06 | 26.33 | 26.82 | 26.06 | 26.30 | 26.70 | 30.88  |
| 2551                                                                   | 26.74 | 27.49 | 27.84 | 27.47 | 28.91 | 31.79 | 32.74 | 30.45 | 29.94 | 27.34 | 26.33 | 25.91 | 28.58  |
| 2552                                                                   | 23.76 | 29.12 | 27.34 | 30.25 | 25.04 | 28.05 | 32.76 | 34.15 | 37.05 | 39.75 | 41.89 | 42.38 | 32.63  |
| 2553                                                                   | 40.80 | 49.31 | 49.75 | 55.18 | 46.90 | 47.09 | 42.29 | 41.37 | 41.16 | 39.61 | 36.38 | 36.54 | 43.87  |
| 2554                                                                   | 42.09 | 48.79 | 42.82 | 37.41 | 35.46 | 35.73 | 34.04 | 32.50 | 31.84 | 32.90 | 34.15 | 31.99 | 36.64  |
| 2555                                                                   | 31.32 | 31.59 | 32.41 | 35.78 | 39.98 | 42.85 | 44.10 | 45.44 | 41.42 | 39.44 | 49.43 | 52.58 | 40.53  |
| 2556                                                                   | 51.54 | 45.83 | 45.44 |       |       |       |       |       |       |       |       |       | 47.60  |
| <b>8. ราคาปลาป่นโปรตีน 65% F.O.B. ตลาดต่างประเทศ (เหรียญสหรัฐ/ตัน)</b> |       |       |       |       |       |       |       |       |       |       |       |       |        |
| 2550                                                                   | 1,045 | 1,096 | 1,115 | 1,125 | 1,104 | 1,006 | 866   | 831   | 845   | 823   | 838   | 855   | 963    |
| 2551                                                                   | 870   | 910   | 955   | 991   | 1,020 | 1,034 | 1,055 | 1,019 | 943   | 857   | 820   | 834   | 942    |
| 2552                                                                   | 839   | 890   | 900   | 921   | 944   | 967   | 1,038 | 1,083 | 1,182 | 1,284 | 1,358 | 1,514 | 1,077  |
| 2553                                                                   | 1,599 | 1,605 | 1,649 | 1,844 | 1,774 | 1,564 | 1,411 | 1,384 | 1,440 | 1,425 | 1,313 | 1,308 | 1,526  |
| 2554                                                                   | 1,483 | 1,712 | 1,520 | 1,342 | 1,265 | 1,263 | 1,219 | 1,173 | 1,130 | 1,148 | 1,190 | 1,106 | 1,296  |
| 2555                                                                   | 1,070 | 1,109 | 1,139 | 1,249 | 1,390 | 1,460 | 1,502 | 1,560 | 1,441 | 1,385 | 1,736 | 1,851 | 1,408  |
| 2556                                                                   | 1,849 | 1,750 | 1,660 |       |       |       |       |       |       |       |       |       | 1,753  |

ที่มา : 1,2 สมาคมผู้ผลิตปลาป่นไทย 3, 4,5,6 กรมการค้าภายใน 7,8 ช่วง ม.ค.46-48 ข้าราชการ/49 เป็นต้นไป www.hammersmithltd.blogspot.com

## ปริมาณนำเข้าและส่งออกปลาป่น

หน่วย : ตัน

|                     | มค.   | กพ.    | มีค.   | เมย.   | พค.    | มิย.   | กค.    | สค.   | กย.   | ตค.   | พย.    | ธค.   | รวม     |
|---------------------|-------|--------|--------|--------|--------|--------|--------|-------|-------|-------|--------|-------|---------|
| <b>ปริมาณนำเข้า</b> |       |        |        |        |        |        |        |       |       |       |        |       |         |
| 2551                | 1,281 | 80     | 1,124  | 999    | 1,724  | 1,203  | 1,055  | 875   | 1,262 | 1,055 | 975    | 1,335 | 12,968  |
| 2552                | 1,178 | 1,383  | 972    | 1,712  | 1,354  | 1,549  | 734    | 1,770 | 1,624 | 2,056 | 1,054  | 1,370 | 16,755  |
| 2553                | 972   | 1,027  | 1,112  | 1,365  | 1,508  | 1,237  | 1,445  | 1,173 | 1,078 | 891   | 472    | 846   | 13,125  |
| 2554                | 810   | 637    | 1,109  | 1,386  | 757    | 612    | 842    | 2,529 | 1,316 | 1,618 | 2,061  | 1,847 | 15,525  |
| 2555                | 1,993 | 812    | 1,502  | 2,524  | 1,027  | 1,528  | 821    | 1,186 | 1,883 | 1,692 | 1,754  | 1,184 | 17,907  |
| 2556                | 693   | 142    |        |        |        |        |        |       |       |       |        |       | 835     |
| <b>ปริมาณส่งออก</b> |       |        |        |        |        |        |        |       |       |       |        |       |         |
| 2551                | 2,392 | 4,176  | 3,398  | 1,817  | 1,923  | 1,244  | 1,612  | 2,191 | 1,811 | 641   | 793    | 2,566 | 24,564  |
| 2552                | 985   | 1,291  | 1,998  | 1,753  | 2,619  | 4,629  | 1,771  | 772   | 1,200 | 2,007 | 4,479  | 3,363 | 26,866  |
| 2553                | 4,612 | 6,712  | 14,021 | 12,303 | 18,540 | 13,069 | 12,002 | 7,512 | 5,886 | 3,590 | 5,737  | 6,820 | 110,806 |
| 2554                | 7,325 | 12,700 | 15,138 | 7,022  | 8,299  | 8,819  | 3,484  | 2,154 | 2,536 | 2,969 | 1,520  | 1,592 | 73,559  |
| 2555                | 1,225 | 2,335  | 2,598  | 2,228  | 4,771  | 6,083  | 5,954  | 6,566 | 4,051 | 4,601 | 13,013 | 9,758 | 63,184  |
| 2556                | 4,477 | 7,471  |        |        |        |        |        |       |       |       |        |       | 11,947  |

ที่มา : กรมศุลกากร

: ปี 2550-54 พิกัด 23012000001, 23012000002, 23012000003, 23012000004 และ 23012000090

: ตั้งแต่ ปี 2555 พิกัด 23012010000, 23012020000, 23012090001, 23012090090 และ 23011000000

## อัตราแลกเปลี่ยนเงินดอลลาร์สหรัฐ

ปี 2542 - 2556

บาท/US\$

| ปี      | ม.ค.  | ก.พ.  | มี.ค. | เม.ย. | พ.ค.  | มิ.ย. | ก.ค.  | ส.ค.  | ก.ย.  | ต.ค.  | พ.ย.  | ธ.ค.  | เฉลี่ย |
|---------|-------|-------|-------|-------|-------|-------|-------|-------|-------|-------|-------|-------|--------|
| ปี 2542 | 36.73 | 37.19 | 37.61 | 37.72 | 37.15 | 37.03 | 37.20 | 38.08 | 39.92 | 39.57 | 38.84 | 38.40 | 37.95  |
| ปี 2543 | 37.49 | 37.82 | 37.99 | 38.09 | 39.03 | 39.17 | 40.27 | 41.04 | 41.99 | 43.31 | 43.84 | 43.17 | 40.27  |
| ปี 2544 | 43.24 | 42.74 | 44.00 | 45.56 | 45.59 | 45.36 | 45.73 | 45.03 | 44.41 | 44.82 | 44.52 | 44.03 | 44.59  |
| ปี 2545 | 44.13 | 43.93 | 43.49 | 43.52 | 42.91 | 42.26 | 41.33 | 42.27 | 42.91 | 43.74 | 43.42 | 43.39 | 43.11  |
| ปี 2546 | 42.88 | 42.97 | 42.87 | 42.97 | 42.29 | 41.75 | 41.89 | 41.77 | 40.60 | 39.83 | 40.00 | 39.81 | 41.64  |
| ปี 2547 | 39.19 | 39.20 | 39.53 | 39.54 | 40.66 | 40.90 | 41.03 | 41.59 | 41.57 | 41.41 | 40.44 | 38.86 | 40.33  |
| ปี 2548 | 38.86 | 38.59 | 38.70 | 39.62 | 39.93 | 40.98 | 41.85 | 41.29 | 41.15 | 40.96 | 41.21 | 41.18 | 40.36  |
| ปี 2549 | 39.72 | 39.50 | 39.08 | 38.09 | 38.11 | 38.45 | 38.10 | 37.73 | 37.53 | 37.44 | 36.65 | 35.94 | 38.03  |
| ปี 2550 | 36.10 | 35.85 | 35.18 | 35.00 | 34.74 | 34.71 | 33.83 | 34.31 | 34.38 | 34.29 | 34.00 | 33.83 | 34.69  |
| ปี 2551 | 33.31 | 32.74 | 31.58 | 31.71 | 32.23 | 33.32 | 33.62 | 33.97 | 34.41 | 34.55 | 35.22 | 35.16 | 33.49  |
| ปี 2552 | 35.09 | 35.46 | 35.92 | 35.60 | 34.72 | 34.28 | 34.18 | 34.16 | 33.97 | 33.55 | 33.42 | 33.37 | 34.48  |
| ปี 2553 | 33.17 | 33.29 | 32.69 | 32.43 | 32.53 | 32.61 | 32.47 | 32.34 | 30.98 | 30.11 | 30.01 | 30.26 | 31.91  |
| ปี 2554 | 30.72 | 30.86 | 30.51 | 30.20 | 30.38 | 30.64 | 30.22 | 30.01 | 30.57 | 30.99 | 31.10 | 31.35 | 30.63  |
| ปี 2555 | 31.71 | 30.87 | 30.83 | 31.03 | 31.47 | 31.79 | 31.79 | 31.57 | 31.14 | 30.83 | 30.85 | 30.78 | 31.22  |
| ปี 2556 | 30.21 | 29.96 | 29.96 |       |       |       |       |       |       |       |       |       | 30.04  |

หมายเหตุ เป็นค่าเฉลี่ยของอัตราขายเงินดอลลาร์สหรัฐรายวัน

ที่มา : ธนาคารแห่งประเทศไทย