



เดือนมกราคม และแนวโนมเดือนกุมภาพันธ์ 2558



กองสงเสริมการค้าสินค้ำเกษตร 1

มกราคม 2558

สารบัญ

	หน้า
สถานการณ์สินค้าเกษตร	
ภาพรวม	1
สถานการณ์รายกลุ่มสินค้า	3
การช่วยเหลือด้านการตลาดสินค้าเกษตรของ คชก.	9
ข้อมูลรายสินค้า	
กลุ่มสินค้าผลิตเพื่อส่งออก	
1. ข้าว	13
2. มันสำปะหลัง	25
3. ยางพารา	30
4. ไข่เนื้อ	35
5. กุ้งขาวแวนนาไม	37
6. สับปะรด	39
กลุ่มสินค้าผลิตเพื่อบริโภคภายในประเทศ	
7. ข้าวโพดเลี้ยงสัตว์	41
8. กาแฟ	49
9. ปาล์มน้ำมัน	56
10. มะพร้าว	61
11. ส้มเขียวหวาน	65
12. หอมแดง	68
13. หอมหัวใหญ่	75
14. สุกกร	79
15. ไข่ไก่	82
16. เกล็ดทะเล	85
กลุ่มสินค้าที่ต้องนำเข้า	
17. ถั่วเหลือง	87
18. กากถั่วเหลือง	89
19. ปลาป่น	91
อัตราแลกเปลี่ยนเงินดอลลาร์สหรัฐ	93

สรุปสถานการณ์สินค้าเกษตรเดือนมกราคม
และแนวโน้มเดือนกุมภาพันธ์ ๒๕๕๘

๑. ภาพรวมสถานการณ์ปัจจุบัน

ข้าวรอบ ๑ ปี ๒๕๕๗/๕๘ (ข้าวเปลือกนาปี ปี ๒๕๕๗/๕๘) ผลผลิตออกสู่ตลาดน้อยลงแต่มีการระบายข้าวในสต็อกของภาครัฐออกสู่ตลาดเป็นระยะๆ ขณะที่ตลาดยังมีความต้องการข้าวเพื่อการส่งออก ราคาเคลื่อนไหวไม่มากนัก

ยางพารา ผลผลิตออกสู่ตลาดอย่างต่อเนื่องแต่ตลาดยังชะลอตัวตามภาวะเศรษฐกิจโลก ราคาเคลื่อนไหวอยู่ในเกณฑ์ต่ำ

มันสำปะหลัง ผลผลิตออกสู่ตลาดมากขึ้น ราคาอ่อนตัวลง

ข้าวโพดเลี้ยงสัตว์ ผลผลิตออกสู่ตลาดน้อย ราคาอยู่ในเกณฑ์ดี

ถั่วเหลือง(ฤดูแล้ง) ผลผลิตเริ่มทยอยออกสู่ตลาด คุณภาพดี ราคาอยู่ในเกณฑ์ปกติ

เมล็ดกาแฟ ผลผลิตออกสู่ตลาดมากขึ้นแต่ยังไม่เพียงพอกับความต้องการใช้ ราคาอยู่ในเกณฑ์ดี

ปาล์มน้ำมัน ผลผลิตออกสู่ตลาดน้อยขณะที่สต็อกน้ำมันปาล์มในระบบอยู่ในระดับต่ำกว่าปกติ (น้อยกว่า ๑.๕ เท่าของความต้องการใช้รายเดือน) ราคาเคลื่อนไหวอยู่ในเกณฑ์สูง

มะพร้าว ผลผลิตออกสู่ตลาดลดลง แต่สามารถนำเข้ามาให้เพียงพอกับความต้องการใช้ ราคาเคลื่อนไหวไม่มากนัก

ปลาป่น ความต้องการใช้ลดลงในช่วงฤดูหนาว ราคาอยู่ในเกณฑ์ปกติ

สุกร ผลผลิตออกสู่ตลาดมาก ขณะที่ภาวะการค้าชะลอตัว ราคาปรับตัวลดลง

ไข่ไก่ ผลผลิตยังมีมากกว่าความต้องการใช้ ราคาเคลื่อนไหวอยู่ในเกณฑ์ต่ำ

ไก่เนื้อ ภาวะการผลิตและการค้าคล่องตัวปกติ ราคาอยู่ในเกณฑ์ดี

กุ้งขาวแวนนาไม ผลผลิตออกสู่ตลาดลดลงเนื่องจากสภาพอากาศแปรปรวนไม่เอื้อต่อการเลี้ยง ราคาปรับตัวสูงขึ้น

สับปะรดและมะนาว ผลผลิตออกสู่ตลาดน้อย ราคาเคลื่อนไหวอยู่ในเกณฑ์สูง

ส้มเขียวหวาน ผลผลิตออกสู่ตลาดอย่างต่อเนื่องแต่ปริมาณไม่มาก ราคาเคลื่อนไหวอยู่ในเกณฑ์สูง

หอมแดง (ฤดูแล้ง) ผลผลิตจาก จ.ศรีสะเกษ ออกสู่ตลาดมากขึ้น ราคาอ่อนตัวลง

กระเทียม ผลผลิตออกสู่ตลาดมากขึ้น เกษตรกรขายบางส่วนเป็นกระเทียมสดและบางส่วนเก็บแขวนไว้รอราคา ขณะที่มีการเทียมนำเข้าจำหน่ายแข่งขันในตลาดทั่วไปด้วย ราคาอ่อนตัวลง

หอมหัวใหญ่ ผลผลิตออกสู่ตลาดมากขึ้นขณะที่ตลาดญี่ปุ่นมีความต้องการ ราคาอยู่ในเกณฑ์ดี

เกลือทะเล ผลผลิตฤดูใหม่ทยอยออกสู่ตลาดมากขึ้น ราคาเคลื่อนไหวอยู่ในเกณฑ์ดี

๒. สถานการณ์การผลิตสินค้าเกษตรของโลก

กระทรวงเกษตรของสหรัฐฯ (USDA) คาดการณ์แนวโน้มสถานการณ์การผลิตสินค้าเกษตรสำคัญของโลกในฤดูการผลิต ปี ๒๕๕๗/๕๘ ณ เดือนมกราคม ๒๕๕๘ ไว้ ดังนี้

๒.๑ **พืชน้ำมัน** คาดว่าในฤดูการผลิต ปี ๒๕๕๗/๕๘ จะมีผลผลิตรวม (ไม่รวมน้ำมันปาล์ม) ประมาณ ๕๓๒.๓๗ ล้านตัน มากกว่าปี ๒๕๕๖/๕๗ (๕๐๔.๒๒ ล้านตัน) ประมาณ ๒๘.๑๔ ล้านตัน (+๕.๕๘%) สำหรับ พืชน้ำมันที่คาดว่าจะมีผลผลิตเพิ่มขึ้น ได้แก่ ถั่วเหลือง ผลผลิต ๓๑๔.๓๗ ล้านตัน เพิ่มขึ้น ๓๐.๖๓

ล้านตัน (+๑๐.๘๐%) เมล็ดในปาล์ม ผลผลิต ๑๖.๕๗ ล้านตัน เพิ่มขึ้น ๐.๙๐ ล้านตัน (+๕.๗๔%) เรปซีด ผลผลิต ๗๑.๙๔ ล้านตัน เพิ่มขึ้น ๐.๗๙ ล้านตัน (+๑.๑๒%) พืชน้ำมันที่คาดว่าผลผลิตจะลดลง ได้แก่ ถั่วลิสง ผลผลิต ๓๙.๑๓ ล้านตัน ลดลง ๐.๗๑ ล้านตัน (-๑.๗๗%) เมล็ดทานตะวัน ผลผลิต ๓๙.๙๕ ล้านตัน ลดลง ๒.๙๖ ล้านตัน (-๖.๘๙%) เมล็ดฝ้าย ผลผลิต ๔๔.๘๘ ล้านตัน ลดลง ๐.๔๗ ล้านตัน (-๑.๐๓%) เนื้อมะพร้าวแห้ง ผลผลิต ๕.๕๓ ล้านตัน ลดลง ๐.๐๕ ล้านตัน (-๐.๙๐%)

สำหรับ น้ำมันปาล์ม คาดว่าจะมีผลผลิตประมาณ ๖๒.๗๙ ล้านตัน เพิ่มขึ้นจากปีที่ผ่านมา ๓.๗๓ ล้านตัน (+๖.๓๒%)

๒.๒ **ธัญพืช** ในปี ๒๕๕๗/๕๘ คาดว่าจะมีผลผลิตประมาณ ๑,๙๙๕.๗๒ ล้านตัน มากกว่าปีที่ผ่านมา (๑,๙๙๓.๖๗ ล้านตัน) ๒.๐๕ ล้านตัน (+๐.๑๐%) โดยสถานการณ์รายพืชสรุปได้ ดังนี้

๒.๒.๑ **ข้าวสาลี** มีผลผลิตประมาณ ๗๒๓.๓๘ ล้านตัน มากกว่าปี ๒๕๕๖/๕๗ (๗๑๕.๓๖ ล้านตัน) ๘.๐๓ ล้านตัน (+๑.๑๒%) ประเทศที่ผลผลิตเพิ่มขึ้น เช่น EU เพิ่มขึ้น ๑๑.๙๙ ล้านตัน (+๘.๓๖%) รัสเซีย เพิ่มขึ้น ๖.๙๑ ล้านตัน (+๑๓.๒๖%) จีน เพิ่มขึ้น ๔.๐๗ ล้านตัน (+๓.๓๔%) อินเดีย เพิ่มขึ้น ๒.๔๐ ล้านตัน (+๒.๕๗%) อาร์เจนตินา เพิ่มขึ้น ๑.๕๐ ล้านตัน (+๑๔.๒๙%) เป็นต้น ส่วนประเทศที่ผลผลิตลดลง เช่น แคนาดา ลดลง ๘.๒๓ ล้านตัน (-๒๑.๙๓%) ออสเตรเลีย ลดลง ๓.๐๑ ล้านตัน (-๑๑.๑๔%) ตุรกี ลดลง ๓.๐ ล้านตัน (-๑๖.๖๗%) สหรัฐฯ ลดลง ๒.๙๘ ล้านตัน (-๕.๑๒%) เป็นต้น ขณะที่การบริโภคคาดว่าจะมีประมาณ ๗๑๓.๑๙ ล้านตัน มากกว่าปีที่ผ่านมา (๗๐๓.๙๘ ล้านตัน) ประมาณ ๙.๒๑ ล้านตัน (+๑.๓๑%)

๒.๒.๒ **ธัญพืชเมล็ดหยาบ** คาดว่าจะมีผลผลิตประมาณ ๑,๒๗๒.๓๔ ล้านตัน น้อยกว่าปีที่ผ่านมา (๑,๒๗๘.๓๑ ล้านตัน) ประมาณ ๕.๙๗ ล้านตัน (-๐.๔๗%) โดยธัญพืชที่มีผลผลิตเพิ่มขึ้น ได้แก่ ข้าวโพดเลี้ยงสัตว์ ผลผลิต ๙๘๘.๐๘ ล้านตัน เพิ่มขึ้น ๐.๓๙ ล้านตัน (+๐.๐๔%) ข้าวฟ่าง ผลผลิต ๖๒.๑๓ ล้านตัน เพิ่มขึ้น ๑.๘๖ ล้านตัน (+๓.๐๙%) ส่วนธัญพืชที่มีผลผลิตลดลง ได้แก่ ข้าวบาเลย์ ผลผลิต ๑๓๙.๗๔ ล้านตัน ลดลง ๕.๖๒ ล้านตัน (-๓.๘๗%) ข้าวโอ๊ต ผลผลิต ๒๒.๓๓ ล้านตัน ลดลง ๑.๒๗ ล้านตัน (-๕.๓๘%) ข้าวไรน์ ผลผลิต ๑๕.๐๐ ล้านตัน ลดลง ๐.๘๓ ล้านตัน (-๕.๒๓%)

๒.๓ **ข้าวสสาร** USDA คาดว่าจะมีผลผลิตประมาณ ๔๗๕.๔๗ ล้านตัน น้อยกว่าปีที่ผ่านมา (๔๗๖.๙๖ ล้านตัน) ประมาณ ๑.๔๙ ล้านตัน (-๐.๓๑%) โดยผลผลิตข้าวของอินเดียลดลงถึง ๔.๕๔ ล้านตัน ขณะที่ความต้องการบริโภคข้าวของโลกมีประมาณ ๔๘๓.๓๓ ล้านตัน เพิ่มขึ้นจากปีที่ผ่านมา (๔๘๐.๑๘ ล้านตัน) ประมาณ ๓.๑๕ ล้านตัน (+๐.๖๖%) ส่วนสต็อกปลายปี ๒๕๕๗/๕๘ คาดว่าจะอยู่ในระดับ ๙๙.๐๐ ล้านตัน ต่ำกว่าปีที่ผ่านมา (๑๐๖.๘๖ ล้านตัน) ร้อยละ ๗.๓๖ ส่วนการค้าข้าวในตลาดโลกใน ปี ๒๕๕๗/๕๘ USDA คาดว่าจะมีประมาณ ๔๒.๕๖ ล้านตัน ใกล้เคียงกับปีที่ผ่านมา สำหรับปริมาณการส่งออก USDA คาดว่าประเทศไทย จะส่งออกได้ประมาณ ๑.๓ ล้านตัน ส่วนอินเดียจะส่งออกได้ ๘.๗๐ ล้านตัน เวียดนาม ๖.๗๐ ล้านตัน ปากีสถาน ๓.๙๐ ล้านตัน เมียนมาร์ ๑.๕๕ ล้านตัน และกัมพูชา ๑.๒๐ ล้านตัน ตามลำดับ

๓. แนวโน้มสถานการณ์เดือนกุมภาพันธ์ ๒๕๕๘

ข้าวรอบ ๑ ปี ๒๕๕๗/๕๘ (ข้าวเปลือกนาปี ปี ๒๕๕๗/๕๘) เป็นช่วงปลายฤดูผลผลิตออกสู่ตลาดน้อย ขณะที่รัฐทยอยระบายข้าวในสต็อกออกสู่ตลาดอย่างต่อเนื่อง คาดว่าราคาจะเคลื่อนไหวไม่มากนัก

ยางพารา ผลผลิตออกสู่ตลาดต่อเนื่อง แนวโน้มราคายังอยู่ในเกณฑ์ต่ำ

มันสำปะหลัง อยู่ในช่วงผลผลิตออกสู่ตลาดมาก ราคามีแนวโน้มอ่อนตัวลง

ข้าวโพดเลี้ยงสัตว์ เข้าสู่ช่วงปลายฤดู ผลผลิตออกสู่ตลาดน้อย แต่สามารถนำเข้าได้ตามกรอบ AFTA และ ACMECS ในช่วงเดือนกุมภาพันธ์ - สิงหาคม ๒๕๕๘ ราคามีแนวโน้มอยู่ในเกณฑ์ดี

ถั่วเหลือง(ฤดูแล้ง) ผลผลิตทยอยออกสู่ตลาด คุณภาพดี แนวโน้มราคาอยู่ในเกณฑ์ปกติ

เมล็ดกาแฟ ผลผลิตออกสู่ตลาดมากแต่ไม่เพียงพอกับความต้องการ ราคาเคลื่อนไหวอยู่ในเกณฑ์ดี

ปาล์มน้ำมัน ผลผลิตยังออกสู่ตลาดน้อย คาดว่าราคายังเคลื่อนไหวอยู่ในเกณฑ์สูง

มะพร้าว ผลผลิตออกสู่ตลาดลดลง แต่สามารถนำเข้ามาให้เพียงพอกับความต้องการใช้ แนวโน้มราคาเคลื่อนไหวอยู่ในเกณฑ์ดี

ปลาป่น ความต้องการใช้จะมีมากขึ้น แนวโน้มราคาจะปรับตัวสูงขึ้น

สุกร ผลผลิตมีเพียงพอกับความต้องการ ราคามีแนวโน้มปรับตัวสูงขึ้นในช่วงเทศกาลตรุษจีน (๑๙ ก.พ.๕๘)

ไข่ไก่ ปริมาณไข่ในระบบยังมีมาก การค้าคล่องตัวขึ้นกว่าปกติ ราคามีแนวโน้มปรับตัวสูงขึ้นเล็กน้อย

ไก่เนื้อ ปริมาณมีเพียงพอกับความต้องการ แนวโน้มราคาปรับตัวสูงขึ้นในช่วงสั้นๆ ในช่วงเทศกาลตรุษจีน

กุ้งขาวแวนนาไม ผลผลิตยังออกสู่ตลาดไม่มาก เนื่องจากสภาพอากาศแปรปรวนทำให้กุ้งเติบโตช้า ราคามีแนวโน้มปรับตัวสูงขึ้น

สับปะรดและมะนาว ผลผลิตออกสู่ตลาดน้อย แนวโน้มราคายังเคลื่อนไหวอยู่ในเกณฑ์สูง

ส้มเขียวหวาน เป็นช่วงปลายฤดูและมีความต้องการใช้ในช่วงเทศกาลตรุษจีน แนวโน้มราคาอยู่ในเกณฑ์ดี

หอมแดง (ฤดูแล้ง) ผลผลิตจาก จ.ศรีสะเกษ ออกสู่ตลาดมากขึ้น แนวโน้มราคาจะอ่อนตัวลง

กระเทียม ผลผลิตออกสู่ตลาดมากขึ้น แต่ภาวะการณ์ค้าชะลอตัว เนื่องจากมีกระเทียมนำเข้ามาจำหน่ายแข่งขัน ราคาจะอ่อนตัวลง

หอมหัวใหญ่ ผลผลิต อ.แม่วังและสันป่าตอง ออกสู่ตลาดมากขึ้น ราคาจะอ่อนตัวลงแต่ยังอยู่ในเกณฑ์ดี เนื่องจากยังสามารถส่งออกปตลตญี่ปุ่นได้บางส่วน

เกลือทะเล ผลผลิตฤดูใหม่ออกสู่ตลาดมากขึ้น แนวโน้มราคาอ่อนตัวลงแต่ยังอยู่ในเกณฑ์ดี

แนวโน้มสถานการณ์รายกลุ่มสินค้า

๓.๑ **กลุ่มสินค้าที่ผลิตเพื่อส่งออก** สถานการณ์สินค้าเกษตรที่สำคัญ ได้แก่

(๑) **ข้าวรอบ ๑ ปีการผลิต ๒๕๕๗/๕๘** (ข้าวนาปี ปี ๒๕๕๗/๕๘) กระทรวงเกษตรฯ คาดการณ์ ณ เดือนธันวาคม ๒๕๕๗ ว่าจะมีผลผลิตประมาณ ๒๗.๑๐๖ ล้านตัน ไกล่เคียงกับปีที่ผ่านมา (๒๗.๐๙๐ ล้านตัน) ผลผลิตส่วนใหญ่กว่าร้อยละ ๙๐ ได้ถูกเก็บเกี่ยวไปแล้วในช่วงปลายปี ๒๕๕๗ ปัจจุบันมีผลผลิตออกสู่ตลาดไม่มากนัก ขณะที่ภาครัฐทยอยระบายข้าวในสต็อกออกสู่ตลาดเป็นระยะๆ ราคาซื้อขายเคลื่อนไหวไม่มากนัก สำหรับข้าวนาปรัง ปี ๒๕๕๘ กระทรวงเกษตรฯ คาดว่าจะมีผลผลิตประมาณ ๖.๗๐๒ ล้านตัน น้อยกว่าปีที่ผ่านมา (๙.๗๔๙ ล้านตัน) ร้อยละ ๓๑.๒๕ เนื่องจากเกษตรกรต้องลดพื้นที่เพาะปลูกให้สอดคล้องกับปริมาณน้ำที่มีจำกัดในช่วงเพาะปลูก

ภาวะการค้า ราคาซื้อขายข้าวเปลือกในตลาดสำคัญ (ณ ๑๖ ม.ค.๕๘) เป็นดังนี้ ข้าวเปลือกหอมมะลิ ต้นละ ๑๒,๓๐๐ - ๑๔,๕๐๐ บาท ข้าวเปลือกเจ้า ๕% ต้นละ ๗,๕๐๐- ๘,๓๐๐ บาท ข้าวเปลือกปทุมธานี ต้นละ ๘,๕๐๐-๑๐,๐๐๐ บาท ข้าวเปลือกเหนียว ต้นละ ๑๑,๕๐๐ - ๑๓,๕๐๐ บาท ส่วนการค้าข้าวสาร ราคาซื้อขาย เป็นดังนี้ ข้าวขาว ๑๐๐% ชั้น ๒ กระสอบละ ๑,๒๘๐ - ๑,๒๙๐ บาท ข้าวหอมมะลิ ๑๐๐% ชั้น ๒ กระสอบละ ๒,๙๒๐ - ๒,๙๓๐ บาท ข้าวเหนียว ๑๐% เมล็ดยาว กระสอบละ ๒,๒๔๐ - ๒,๒๕๐ บาท และข้าวหนึ่ง ๑๐๐% กระสอบละ ๑,๒๔๐ - ๑,๒๕๐ บาท สำหรับราคาส่งออกข้าวไทย (สมาคมผู้

ส่งออกข้าวไทย ณ ๑๔ ม.ค.๕๘) ราคาข้าวหอมมะลิ ชั้น ๑ ใหม่ (f.o.b.) ต้นละ ๙๘๒ เหรียญ สรอ. ข้าวขาว ๑๐๐% ชั้น ๒ (f.o.b.) ต้นละ ๔๒๘ เหรียญ สรอ. และข้าวหนึ่ง ๑๐๐% (f.o.b.) ต้นละ ๔๒๒ เหรียญ สรอ. ส่วนข้าว สหรั้ว (เมล็ดยาว #๔/๕) ต้นละ ๕๕๐ เหรียญ สรอ. ข้าวขาว ๕% ไทย ต้นละ ๔๑๙ เหรียญ สรอ. เวียดนามและ ปากีสถาน ต้นละ ๓๘๐ เหรียญ สรอ. ส่วนอินเดีย ต้นละ ๓๙๐ เหรียญ สรอ. ข้าวหนึ่งของอินเดีย ต้นละ ๓๘๐ เหรียญ สรอ. และปากีสถาน ต้นละ ๔๑๐ เหรียญ สรอ.

การส่งออก ปี ๒๕๕๗ ผลจากการเร่งระบายข้าวที่มีอยู่ในสต็อกออกสู่ตลาดของ ภาครัฐ ทำให้ปริมาณการส่งออกเบื้องต้นโดยรวมของไทย มีมากถึง ๑๒,๑๐๒,๑๗๐ ตัน มากกว่าปีที่ผ่านมา (๖,๙๗๐,๐๗๗ ตัน) ร้อยละ ๗๓.๖๓ สำหรับ ปี ๒๕๕๘ (๑ - ๑๔ ม.ค.๕๘) ได้ส่งออกไปแล้ว ๓๓๘,๘๖๔ ตัน มากกว่าช่วงเดียวกันของปีที่ผ่านมา (๓๑๑,๕๘๒ ตัน) ร้อยละ ๘.๗๖

สำหรับมาตรการที่รัฐบาลให้ความช่วยเหลือเกษตรกรผู้ปลูกข้าว ในปีการผลิต ๒๕๕๗/๕๘ พอสรุปได้เป็น ๓ ด้าน ประกอบด้วย

๑. การลดต้นทุนการผลิต ขอความร่วมมือผู้เกี่ยวข้องลดราคาปุ๋ย ยาปราบศัตรูพืช ลดค่าบริการเกี่ยวข้าว และค่าเช่าที่นา จัดหาเมล็ดพันธุ์ข้าวคุณภาพดีราคาต่ำให้มีปริมาณเพียงพอกับความ ต้องการของเกษตรกร และจัดตั้งศูนย์ข้าวชุมชนให้ครอบคลุมพื้นที่ปลูกข้าว รวมทั้งสนับสนุนให้มีการทำ ประกันภัยความเสี่ยงในการเพาะปลูกข้าวนาปี โดยคุ้มครองไร่ละ ๑,๑๑๑ บาท

๒. การสนับสนุนแหล่งเงินทุน การให้สินเชื่อสถาบันเกษตรกรเพื่อรวบรวมและสร้าง มูลค่าเพิ่ม และการลดดอกเบี้ยเงินกู้เพื่อการผลิตให้แก่เกษตรกรผู้ปลูกข้าว

๓. การส่งเสริมด้านการตลาด การผลักดันการส่งออกทั้งระยะสั้นและระยะยาว การเชื่อมโยงเครือข่ายตลาดข้าวสารของสหกรณ์/กลุ่มเกษตรกรทั้งในประเทศและต่างประเทศ การชดเชย ดอกเบี้ยให้ผู้ประกอบการในการเก็บสต็อกข้าว และการให้สินเชื่อเพื่อชะลอการขายข้าวเปลือกนาปี (จํานํา ณ ยิ่งฉางของเกษตรกร ในมูลค่าร้อยละ ๘๐ ของราคาตลาด)

(๒) **มันสำปะหลัง** กระทรวงเกษตรฯ ประมาณการผลผลิต ปี ๒๕๕๗/๕๘ มีประมาณ ๓๐.๙๑๐ ล้านตัน เพิ่มขึ้นจากปีที่ผ่านมา (๓๐.๐๒๒ ล้านตัน) ร้อยละ ๒.๙๖ ปัจจุบันอยู่ในช่วงผลผลิตออกสู่ ตลาดมาก คาดว่าในช่วงเดือนกุมภาพันธ์ - เมษายน ๒๕๕๘ จะมีผลผลิตออกสู่ตลาดประมาณ ๕.๘๖๗ , ๔.๙๓๙ และ ๒.๒๐๗ ล้านตัน ตามลำดับ ราคาหัวมันสดที่เกษตรกรขายได้ เชื้อแป้ง ๒๕% จ.นครราชสีมา (๑๖ ม.ค.๕๘) กก.ละ ๒.๒๐ - ๒.๓๐บาท ต่ำกว่าราคาเฉลี่ยในเดือนที่ผ่านมา กก.ละ ๐.๒๙ บาท ราคามี แนวโน้มอ่อนตัวลงตามปริมาณผลผลิตที่จะออกสู่ตลาดมากในระยะต่อไป

(๓) **ไก่เนื้อ** กระทรวงเกษตรฯ ได้ประมาณการผลผลิตไก่เนื้อใน ปี ๒๕๕๘ จะมีประมาณ ๑,๒๓๕ ล้านตัว เพิ่มขึ้นจาก ปี ๒๕๕๗ ร้อยละ ๒.๑๓ คิดเป็นซากบริโภคประมาณ ๑.๙๕๙ ล้านตัน คาดว่าจะใช้ บริโภคภายในประเทศประมาณ ๑.๓๐ - ๑.๓๕ ล้านตัน และส่งออกประมาณ ๐.๕๕ - ๐.๖๐ ล้านตัน ปัจจุบัน ผลผลิตมีเพียงพอกับความต้องการใช้ ภาวะการค้าล่องตัว ราคาไก่มีชีวิตหน้าโรงฆ่า (๑๖ ม.ค.๕๘) กก.ละ ๓๘ - ๔๐ บาท ทรงตัวเท่าราคาเฉลี่ยในเดือนที่ผ่านมา สำหรับการส่งออกใน ปี ๒๕๕๗ (ม.ค.- พ.ย.๕๗) ประเทศไทย ส่งออกเนื้อไก่และผลิตภัณฑ์ไปแล้ว ๔๙๖,๔๒๓ ตัน มูลค่า ๖๗,๕๖๑ ล้านบาท อนึ่ง ประเทศเพื่อนบ้านใน เอเชียเริ่มมีการระบาดของไข้หวัดนก ซึ่งประเทศไทยก็ควรเฝ้าระวังการเกิดและระบาดของโรคไว้ด้วย

(๔) **กุ้งขาวแวนนาไม** กระทรวงเกษตรฯ (กรมประมง) ประมาณการผลผลิตกุ้งโดยรวม ใน ปี ๒๕๕๘ จะมีประมาณ ๐.๓๑๐ ล้านตัน เพิ่มขึ้นจาก ปี ๒๕๕๗ ร้อยละ ๓๖.๗๘ ผลจากการแก้ไขปัญหา ในระบบการผลิตที่เกิดขึ้นในช่วงปี ๒๕๕๖ ต่อปี ๒๕๕๗ ได้ระดับหนึ่ง แต่ยังไม่เข้าสู่ระดับปกติ ปัจจุบันอยู่ใน ช่วงสภาพอากาศผันผวนทั้งมีฝนตกและอากาศเริ่มเย็นในบางพื้นที่ ซึ่งเป็นปัญหาต่อการเจริญเติบโตของกุ้ง ทำให้เกษตรกรบางส่วนต้องชะลอการเลี้ยงไว้ก่อนและบางส่วนจับกุ้งขนาดเล็กออกจำหน่ายเพื่อลดปัญหาการ

เลี้ยง ปัจจุบันราคากุ้งขาวแวนนาไม่ซื้อขาย ณ ตลาดกลางสมุทรสาคร (๑๖ ม.ค.๕๘ ขนาด ๖๐ ตัว/กก.) อยู่ที่ กก.ละ ๑๙๐ บาท สูงกว่าราคาเฉลี่ยในเดือนที่ผ่านมาเฉลี่ย กก.ละ ๑๑ บาท คาดว่าในช่วงต้นปีผลผลิตยังมีเพียงพอับความต้องการ โดยเฉพาะกุ้งขนาดเล็กจะมีปริมาณออกสู่ตลาดมาก ราคาจะอ่อนตัวลง ส่วนกุ้งขนาดใหญ่ราคาจะเคลื่อนไหวไม่มากนัก สำหรับการส่งออก ปี ๒๕๕๗ (ม.ค. - พ.ย.๕๗) ส่งออกได้แล้ว ๐.๑๕๐ ล้านตัน มูลค่า ๕๘,๙๕๒ ล้านบาท

๓.๒ กลุ่มสินค้าที่ผลิตเพื่อบริโภคภายในประเทศ สถานการณ์สินค้าเกษตรที่สำคัญ ได้แก่

(๑) **ข้าวโพดเลี้ยงสัตว์** USDA ประมาณการผลผลิตโลก ปี ๒๕๕๗/๕๘ มีประมาณ ๙๘๘.๐๗๗ ล้านตัน มากกว่าปีที่ผ่านมา (๙๘๗.๖๘๖ ล้านตัน) ร้อยละ ๐.๐๔ ส่วนผลผลิตข้าวโพดฯ ของไทย กระทรวงเกษตรฯ คาดว่าจะมีประมาณ ๔.๘๐๕ ล้านตัน น้อยกว่าปีที่ผ่านมา (๔.๘๗๖ ล้านตัน) เล็กน้อย และน้อยกว่าความต้องการใช้ที่คาดว่าจะมีประมาณ ๕.๐ ล้านตัน ซึ่งจะต้องมีการนำเข้าให้เพียงพอใช้อีกจำนวนหนึ่ง ปัจจุบันผลผลิตออกสู่ตลาดน้อยลงตามฤดูกาล สำหรับราคาที่เกษตรกรขายได้ในแหล่งผลิต (ณ ๑๖ ม.ค.๕๘) จ.เพชรบูรณ์ กก.ละ ๘.๘๐ บาท สูงกว่าราคาเฉลี่ยในเดือนที่ผ่านมาเล็กน้อย (กก.ละ ๐.๐๑ บาท) อย่างไรก็ตาม ราคามีแนวโน้มปรับตัวสูงขึ้นเนื่องจากเข้าสู่ช่วงปลายฤดูข้าวโพดฯ

(๒) **ปาล์มน้ำมัน** กระทรวงเกษตรฯ คาดการณ์ผลผลิต ปี ๒๕๕๘ (ณ ธ.ค.๕๗) ว่ามีประมาณ ๑๓.๒๕๓ ล้านตัน มากกว่า ปี ๒๕๕๗ (๑๒.๕๐๓ ล้านตัน) ร้อยละ ๖.๐ คิดเป็นน้ำมันปาล์มดิบประมาณ ๒.๒๕๓ ล้านตัน สำหรับความต้องการใช้คาดว่าจะอยู่ในระดับ ๒.๓ - ๒.๗ ล้านตัน แบ่งเป็นน้ำมันบริโภค ๑.๐ - ๑.๑ ล้านตัน ผลิตไบโอดีเซล ๐.๘ - ๐.๙ ล้านตัน ส่งออกประมาณ ๐.๓ - ๐.๔ ล้านตัน และคาดว่าจะมีสต็อกสำรองในประเทศอีกประมาณ ๐.๒ - ๐.๓ ล้านตัน ปัจจุบันผลปาล์มออกสู่ตลาดน้อยและระดับสต็อกน้ำมันปาล์มในระบบอยู่ในเกณฑ์ต่ำ (น้อยกว่า ๑.๕ เท่าของความต้องการใช้รายเดือน) ราคาที่เกษตรกรขายได้เคลื่อนไหวอยู่ในเกณฑ์สูง โดยราคาผลปาล์ม (น้ำมัน ๑๗% ณ ๑๖ ม.ค.๕๘) เฉลี่ย กก.ละ ๖.๒๐ - ๖.๕๐ บาท สูงกว่าราคาเฉลี่ยในเดือนที่ผ่านมา กก.ละ ๐.๔๘ บาท ส่วนราคาน้ำมันปาล์มดิบ (กทม.) เฉลี่ย กก.ละ ๓๖.๕๐ - ๓๗.๐๐ บาท สูงกว่าเดือนที่ผ่านมา เฉลี่ย กก.ละ ๖.๑๔ บาท ราคายังมีแนวโน้มเคลื่อนไหวอยู่ในเกณฑ์สูงตามปริมาณผลปาล์มที่จะออกสู่ตลาดในช่วงไตรมาสที่ ๑ ของปี ๒๕๕๘ ที่ยังมีปริมาณน้อย อนึ่ง เพื่อมิให้เกิดการขาดแคลนน้ำมันบริโภคภายในประเทศ กระทรวงพาณิชย์จะเสนอคณะกรรมการนโยบายปาล์มน้ำมันแห่งชาติพิจารณาให้ อคส. นำเข้าน้ำมันปาล์มมาจำหน่ายภายในประเทศช่วงเดือนกุมภาพันธ์ ๒๕๕๘ เบื้องต้น จำนวน ๕๐,๐๐๐ ตัน โดยมีเงื่อนไขให้โรงงานที่ได้รับจัดสรรโควตาน้ำมัน ฯ นำเข้า รับซื้อผลปาล์มภายในประเทศในราคาไม่ต่ำกว่าที่กำหนด เพื่อไม่ให้มีผลกระทบต่อราคาผลปาล์มภายในประเทศ (อยู่ระหว่างดำเนินการ)

(๓) **มะพร้าว** คาดว่าผลผลิตใน ปี ๒๕๕๘ จะมีปริมาณใกล้เคียงกับ ปี ๒๕๕๗ ที่ระดับ ๑ ล้านตันเศษ ปริมาณมะพร้าวผลที่เกษตรกรเก็บเกี่ยวได้มีปริมาณลดลงมากเมื่อเทียบกับช่วงที่ผ่านมา เนื่องจากพื้นที่ปลูกลดลง ประกอบกับในช่วงปี ๒๕๕๕ - ๕๖ มีการระบาดของศัตรูพืชในสวนมะพร้าวทำให้ผลผลิตไม่เพียงพอับความต้องการ ปัจจุบันผลผลิตออกสู่ตลาดน้อยลงแต่ผู้ประกอบการสามารถนำเข้ามาเพื่อใช้เพิ่มได้ในช่วงเดือนพฤศจิกายน ๒๕๕๗ - พฤษภาคม ๒๕๕๘ ตามกรอบ AFTA ราคามีแนวโน้มอ่อนตัวลงแต่ยังอยู่ในเกณฑ์ดี โดยราคาที่เกษตรกรขายได้ในสัปดาห์ที่ ๒ ของเดือนมกราคม (๑๒ - ๑๖ ม.ค.๕๘) มะพร้าวผลแก่ (ผลใหญ่) เฉลี่ย ผลละ ๙.๓๒ บาท ต่ำกว่าราคาเฉลี่ยในเดือนที่ผ่านมา (๙.๗๙ บาท/ผล) เฉลี่ยผลละ ๐.๔๗ บาท และต่ำกว่าราคาในช่วงเดียวกันของปีที่ผ่านมา (ม.ค. ๕๗ เฉลี่ยผลละ ๑๕.๔๐ บาท) เฉลี่ยผลละ ๖.๐๘ บาท

(๔) **เมล็ดกาแฟ** USDA ประมาณการผลผลิตเมล็ดกาแฟของโลกปี ๒๕๕๗/๕๘ มีประมาณ ๘.๙๘๘ ล้านตัน น้อยกว่าปีที่ผ่านมา (๙.๑๕๑ ล้านตัน) ร้อยละ ๑.๗๘ ขณะที่การบริโภคจะมีประมาณ ๘.๘๕๗ ล้านตัน เพิ่มขึ้นจากปีที่ผ่านมาร้อยละ ๓.๖๕ ส่งผลให้สต็อกปลายฤดูจะเหลือประมาณ

๒.๐๙๐ ล้านตัน ต่ำกว่าสต็อกในปีที่ผ่านมา (๒.๔๐๗ ล้านตัน) ร้อยละ ๙.๐๒ สำหรับผลผลิตของไทย คาดว่า จะมีประมาณ ๒๙,๖๔๓ ตัน น้อยกว่าปีที่ผ่านมา (๓๘,๔๖๒ ตัน) ร้อยละ ๒๒.๙๓ โดยจะออกมากในช่วงเดือน มกราคม - กุมภาพันธ์ ๒๕๕๘ ประมาณ ๑๐,๒๐๖ และ ๑๓,๙๖๐ ตัน ตามลำดับ ขณะที่ความต้องการคาดว่า จะมีปีละประมาณ ๗๐,๐๐๐ - ๗๕,๐๐๐ ตัน ซึ่งต้องนำเข้าอีกกว่าเท่าตัวเพื่อให้เพียงพอใช้ในอุตสาหกรรม กาแฟสำเร็จรูป ปัจจุบันอยู่ในช่วงผลผลิตออกสู่ตลาดมาก ราคาที่ผู้ค้าท้องถิ่นรับซื้อ (สัปดาห์ที่ ๒ เดือนม.ค. ๕๘) กก.ละ ๗๒.๕๐ - ๗๕.๐๐ บาท ส่วนจุดรับซื้อของโรงงาน ราคา กก.ละ ๖๕.๕๐ - ๖๖.๕๐ บาท สำหรับ ราคาเมล็ดกาแฟโรบัสต้าซื้อขายล่วงหน้าตลาดลอนดอน ต้นละ ๒,๐๐๙.๒๕ เหรียญ สรอ. หรือประมาณ กก.ละ ๖๖.๗๒ บาท ส่วนราคาส่งมอบเดือนพฤษภาคม ๒๕๕๘ ต้นละ ๒,๐๒๗ เหรียญ สรอ. หรือประมาณ กก.ละ ๖๖.๕๓ บาท (อัตราแลกเปลี่ยนเงินเหรียญ สรอ. เฉลี่ย ๑๖ ม.ค. เท่ากับ ๓๒.๘๒๒๒ บาท)

(๕) **สุกรมีชีวิต** กระทรวงเกษตรฯ ประมาณการปริมาณสุกรมีชุนในภาพรวม ปี ๒๕๕๘ มี ประมาณ ๑๓.๐๘๕ ล้านตัว มากกว่าปีที่ผ่านมา (๑๒.๘๒๓ ล้านตัว) ร้อยละ ๒.๐๕ และมากกว่าความต้องการ ที่คาดว่า มีประมาณ ๑๒.๔๘๐ ล้านตัว สำหรับผลผลิตส่วนเกินสามารถส่งออกไปประเทศเพื่อนบ้านได้บางส่วน ปัจจุบันสภาพอากาศเอื้อต่อการเจริญเติบโตของสุกรมีทำให้มีผลผลิตออกสู่ตลาดเร็วและมากกว่าความต้องการ ในขณะที่ภาวะการค้าชะลอตัวเมื่อเทียบกับสินค้าโปรตีนจากแหล่งอื่นๆ ที่มีราคาโดยเปรียบเทียบต่ำกว่า ปัจจุบันราคาสุกรมีชีวิตภาคกลาง (ณ ๑๖ ม.ค.๕๘) อยู่ที่ กก.ละ ๖๒ - ๖๓ บาท ต่ำกว่าราคาเฉลี่ยในเดือนที่ผ่านมา (๖๖.๕๐ บาท/กก.) กก.ละ ๔.๐๐ บาท แนวโน้มผลผลิตที่ออกสู่ตลาดในช่วงนี้ยังมีมากเพียงพอกับความ ต้องการ ราคาแนวโน้มทรงตัวหรืออาจอ่อนตัวลงเล็กน้อย

(๖) **ไข่ไก่** กระทรวงเกษตรฯ คาดว่าในปี ๒๕๕๘ จะมีผลผลิตไข่ไก่ในระบบประมาณ ๑๑,๙๖๓ ล้านฟอง มากกว่าปีที่ผ่านมา (๑๑,๗๑๘ ล้านฟอง) ร้อยละ ๒.๐๙ และมากกว่าความต้องการบริโภค ในประเทศที่คาดว่าจะมีประมาณ ๑๑,๗๐๐ - ๑๑,๘๐๐ ล้านฟอง ปัจจุบันผลจากผู้เลี้ยงปลดแม่ไก่ไข่ออกจาก ระบบเพื่อลดปริมาณไข่ที่มีมากในช่วงก่อนหน้านี้ลง มีผลทำให้ปริมาณไข่ที่ออกสู่ตลาดมีปริมาณลดลง ช่วยให้ ระดับราคาที่เกษตรกรขายได้ปรับตัวสูงขึ้นเล็กน้อย โดยราคาไข่ไก่คละหน้าฟาร์ม (ณ ๑๖ ม.ค.๕๘) เฉลี่ย ฟองละ ๒.๕๐ บาท สูงกว่าราคาเฉลี่ยในเดือนที่ผ่านมา (๒.๓๑ บาท/ฟอง) เฉลี่ยฟองละ ๐.๑๙ บาท และต่ำกว่าราคา เฉลี่ยในเดือนมกราคม ๒๕๕๗ (๓.๑๐ บาท/ฟอง) เฉลี่ยฟองละ ๐.๖๐ บาท อย่างไรก็ตาม คาดว่าปริมาณไข่ใน ระบบยังคงมีมากแม้ว่าจะลดปริมาณแม่ไก่ไข่ออกแล้ว เนื่องจากสภาพอากาศเย็นเอื้อต่อการให้ไข่ของแม่ไก่ คาดว่า ราคาจะทรงตัวหรือปรับเพิ่มขึ้นเล็กน้อย

(๗) **พืชผักและผลไม้**

สับปะรด กระทรวงเกษตรฯ คาดการณ์ผลผลิต ปี ๒๕๕๘ (ณ ธ.ค.๕๗) มีประมาณ ๑.๙๗๐ ล้านตัน มากกว่าปีที่ผ่านมา ๑.๙๔๒ ล้านตัน ร้อยละ ๑.๔๔ ปัจจุบันผลผลิตเริ่มทยอยออกสู่ตลาดมากขึ้น แต่ยังไม่เพียงพอต่อความต้องการใช้ ราคาเฉลี่ยที่เกษตรกรขายได้ ในสัปดาห์ที่ ๒ ของเดือนมกราคม (๑๒ - ๑๖ ม.ค.๕๘) เฉลี่ย กก.ละ ๘.๓๙ บาท ต่ำกว่าราคาเฉลี่ยของเดือนที่ผ่านมา (๘.๔๙ บาท/กก.) เฉลี่ย กก.ละ ๐.๑๐ บาท และสูงกว่าช่วงเดียวกันของปีก่อน (กก.ละ ๖.๐๑ บาท) เฉลี่ย กก.ละ ๒.๓๘ บาท ราคายังมีแนวโน้มเคลื่อนไหว อยู่ในเกณฑ์สูงเนื่องจากพื้นที่ปลูกโดยรวมลดลงผลจากเกษตรกรหันไปปลูกยางพาราแทน สำหรับการส่งออก ผลิตรัถพ์สับปะรด ปี ๒๕๕๗ (ม.ค. - พ.ย.๕๗) มีปริมาณ ๐.๖๑๖ ล้านตัน มูลค่า ๒๑,๕๑๘ ล้านบาท

มะนาว ผลผลิตตามฤดูกาลออกสู่ตลาดลดลง แต่มีผลผลิตนอกฤดูมาทดแทน บางส่วน ราคาที่เกษตรกรขายได้ ในแหล่งผลิตสำคัญ จ.เพชรบุรี (ต่อ ๑๐๐ ผล สัปดาห์ที่ ๒ เดือน ม.ค.๕๘) ขนาดคละเล็ก ๑๕๐ - ๒๐๐ บาท คละกลาง ๑๕๐ - ๒๒๐ บาท และคละใหญ่ ๒๗๐ - ๓๐๐ บาท ราคาแนวโน้มที่จะ ปรับตัวสูงขึ้นอีกตามปริมาณที่จะมีน้อยลง

หอมแดง กระทรวงเกษตรฯ คาดว่าผลผลิต ปี ๒๕๕๗/๕๘ มีประมาณ ๐.๑๒๘ ล้านตัน น้อยกว่าปีที่ผ่านมา (๐.๑๒๙ ล้านตัน) เล็กน้อย โดยในช่วงเดือนกุมภาพันธ์ - มีนาคม คาดว่าจะมีผลผลิตออกสู่ตลาดประมาณ ๐.๐๒๐ และ ๐.๐๓๔ ล้านตัน ตามลำดับ ปัจจุบันเป็นช่วงผลผลิตจาก จ.ศรีสะเกษ ออกสู่ตลาดมาก ราคาที่เกษตรกรขายได้ (สัปดาห์ที่ ๒ เดือนม.ค.๕๘) หอมแดงสด กก.ละ ๘ - ๑๐ บาท หอมแดงแห้งใหญ่ (ปิ้ง) กก.ละ ๑๖ - ๑๘ บาท และหอมแดงแห้งใหญ่ (มัดจุก) กก.ละ ๒๓ - ๒๕ บาท ราคามีแนวโน้มอ่อนตัวลงตามปริมาณที่จะออกสู่ตลาดมากขึ้นในระยะต่อไป ทั้งนี้ หากสามารถทยอยระบายส่งออกไปอินโดนีเซียได้ก็จะช่วยชะลอไม่ให้ราคาอ่อนตัวลงมาก

หอมหัวใหญ่ กระทรวงเกษตรฯ คาดว่าผลผลิต ปี ๒๕๕๗/๕๘ จะมีประมาณ ๐.๐๔๕ ล้านตัน มากกว่าปีที่ผ่านมาร้อยละ ๑๙.๐๘ ขณะที่ความต้องการใช้คาดว่าจะมีประมาณ ๐.๐๙ - ๐.๑๐ ล้านตัน ซึ่งต้องมีการนำเข้ามาให้เพียงพอบริโภคอีกประมาณ ๐.๐๕ - ๐.๐๖ ล้านตัน แต่ในช่วงเก็บเกี่ยวผลผลิตออกกระจุกตัว (ช่วงเดือนมี.ค. - พ.ค.) ต้องมีการระบายส่งออกไปจำนวนหนึ่งและเก็บไว้ในห้องเย็นหรือแขวนให้บริโภคอีกส่วนหนึ่ง ราคาที่เกษตรกรขายได้ (สัปดาห์ที่ ๒ เดือนม.ค.๕๘) เกรดคละ กก.ละ ๙.๕๐ บาท ราคามีแนวโน้มอ่อนตัวลงตามปริมาณที่จะออกสู่ตลาดมากในระยะต่อไป

กระเทียม กระทรวงเกษตรฯ คาดว่าผลผลิต ปี ๒๕๕๗/๕๘ จะมีประมาณ ๐.๐๗๕ ล้านตัน มากกว่าปีที่ผ่านมา (๐.๐๗๒ ล้านตัน) ร้อยละ ๓.๕๕ โดยจะออกมากช่วงเดือนกุมภาพันธ์ - มีนาคม คาดว่าจะมีผลผลิตออกสู่ตลาดประมาณ ๐.๐๑๒ และ ๐.๐๕๖ ล้านตัน ตามลำดับ ปัจจุบันเกษตรกรทยอยเก็บเกี่ยวผลผลิตออกสู่ตลาดมากขึ้น ส่วนใหญ่ขายเป็นกระเทียมสด ราคาที่เกษตรกรขายได้ (สัปดาห์ที่ ๒ เดือนม.ค.๕๘) กระเทียมสดคละ กก.ละ ๓๐ บาท ราคามีแนวโน้มอ่อนตัวลงตามปริมาณที่จะออกสู่ตลาดมากในระยะต่อไป รวมทั้งมีการนำเข้ากระเทียมมาจำหน่ายแข่งขันในตลาดด้วย

๓.๓ กลุ่มสินค้าที่ต้องนำเข้า สถานการณ์สินค้าที่สำคัญมีดังนี้

(๑) **ถั่วเหลือง** USDA ประมาณการผลผลิตโลก ปี ๒๕๕๗/๕๘ มีประมาณ ๓๑๔.๓๗ ล้านตัน มากกว่าปีที่ผ่านมา (๒๘๓.๗๔ ล้านตัน) ประมาณ ๓๐.๖๓ ล้านตัน หรือเพิ่มขึ้น ร้อยละ ๙.๖๔ มีผลทำให้ราคาเมล็ดถั่วเหลืองและผลิตภัณฑ์ในตลาดโลกเคลื่อนไหวอยู่ในเกณฑ์ต่ำกว่าปีที่ผ่านมา ส่วนผลผลิตของไทย กระทรวงเกษตรฯ คาดว่าจะมีประมาณ ๐.๐๕๒ ล้านตัน น้อยกว่าปีที่ผ่านมา ร้อยละ ๑.๙๐ แบ่งเป็น ถั่วเหลืองฤดูฝนประมาณ ๐.๐๑๙ ล้านตัน และถั่วเหลืองฤดูแล้งประมาณ ๐.๐๓๓ ล้านตัน ซึ่งไม่เพียงพอกับความต้องการใช้ที่คาดว่าจะมีประมาณ ๒.๓๕ ล้านตัน ต้องนำเข้าให้เพียงพอใช้อีกประมาณ ๒ ล้านตันเศษ โดยในช่วงเดือนกุมภาพันธ์ - เมษายน คาดว่าจะมีผลผลิตออกสู่ตลาดประมาณ ๐.๐๐๑ , ๐.๐๑๗ และ ๐.๐๑๔ ล้านตัน ตามลำดับ สำหรับราคาเมล็ดถั่วเหลืองขายส่งตลาด กทม. เกรดสกัดน้ำมัน (ณ ๑๖ ม.ค.๕๘) กก.ละ ๑๖.๒๕ - ๑๗.๐๐ บาท ทรงตัวเท่าเดือนที่ผ่านมา แต่ยังคงสูงกว่าราคาที่ให้โรงงานสกัดน้ำมันช่วยรับซื้อผลผลิตภายในประเทศ ตามมาตรการนำเข้าเมล็ดถั่วเหลือง กก.ละ ๑๖.๒๕ บาท ณ ตลาดกทม. แนวโน้มราคายังเคลื่อนไหวอยู่ในเกณฑ์ปกติ

(๒) **กากถั่วเหลือง** USDA ประมาณการผลผลิตโลก ปี ๒๕๕๗/๕๘ มีประมาณ ๑๙๙.๔๙ ล้านตัน มากกว่าปีที่ผ่านมา (๑๘๘.๗๘ ล้านตัน) ประมาณ ๑๐.๗๑ ล้านตัน หรือเพิ่มขึ้น ร้อยละ ๕.๖๘ ส่วนผลผลิตของไทยคาดว่าจะมี ประมาณ ๑.๐๒๕ ล้านตัน แบ่งเป็นกากถั่วฯ ที่ผลิตจากเมล็ดถั่วเหลืองที่ปลูกในประเทศ ๐.๐๐๘ ล้านตัน และผลิตจากเมล็ดถั่วเหลืองนำเข้า ๑.๐๑๗ ล้านตัน ในขณะที่ความต้องการใช้คาดว่าจะมีประมาณ ๓.๙๐๐ ล้านตัน จะต้องนำเข้าให้พอใช้อีกประมาณ ๓.๐ ล้านตัน ปัจจุบัน (ณ ๑๖ ม.ค.๕๘) ราคาขายส่งกากถั่วฯ ที่ผลิตจากเมล็ดในประเทศ กก.ละ ๑๘.๖๐ - ๑๘.๗๐ บาท ต่ำกว่าราคาเฉลี่ยเดือนกันยายน ๒๕๕๗ (เดือนสุดท้ายที่มีเมล็ดในประเทศ) กก.ละ ๐.๖๘ บาท ส่วนกากที่ผลิตจากเมล็ดนำเข้า กก.ละ ๑๗.๑๐ -

๑๗.๓๐ บาท ต่ำกว่าราคาเฉลี่ยในเดือนที่ผ่านมา กก.ละ ๐.๒๐ บาท ราคามีแนวโน้มอ่อนตัวลงอีก เนื่องจากปริมาณการถั่วฯ ของโลกที่เพิ่มขึ้นตามปริมาณผลผลิตเมล็ดถั่วเหลืองที่เพิ่มขึ้นที่คาดว่าจะมากกว่าความต้องการใช้ในการเลี้ยงสัตว์ที่เพิ่มขึ้น

(๓) **ปลาป่น** คาดว่าผลผลิตในปี ๒๕๕๘ จะมีประมาณ ๐.๕๐ ล้านตัน ใกล้เคียงกับปี ๒๕๕๗ แต่ยังคงมากกว่าความต้องการใช้ในประเทศที่คาดว่าจะมีประมาณ ๐.๔๑ ล้านตัน ขณะที่แนวโน้มความต้องการใช้ยังคงมีอย่างต่อเนื่อง ช่วงเดือนนี้คาดว่าราคาจะยังคงเคลื่อนไหวอยู่ในเกณฑ์สูงเนื่องจากวัตถุดิบมีน้อย ปัจจุบัน (ณ ๑๖ ม.ค ๕๘) ราคาปลาป่นโปรตีน ๖๐% ลงมา กลิ่นเบอร์ ๒ เฉลี่ย กก.ละ ๓๓.๗๐ บาท ทรงตัวเท่าเดือนที่ผ่านมา

๔. **มาตรการแก้ไขปัญหา/การช่วยเหลือผ่านกองทุนรวมเพื่อช่วยเหลือเกษตรกร (การประชุม คชก. ครั้งล่าสุด ณ ๒๖ พ.ย.๕๗)**

ในปีงบประมาณ พ.ศ. ๒๕๕๗ คชก. ได้อนุมัติเงินกองทุนรวมฯ เพื่อดำเนินการช่วยเหลือสินค้าเกษตรด้านการตลาดไปแล้ว ๔ โครงการ รวมเป็นเงิน ๔๖๑.๔๒๗ ล้านบาท โดยมีการอนุมัติรายโครงการ ดังนี้

- โครงการช่วยเหลือสินค้าเกษตรที่มีปัญหาเร่งด่วน วงเงิน ๓๐๐ ล้านบาท
- แผนป้องกันและแก้ไขปัญหาผลไม้ภาคตะวันออก ปี ๒๕๕๗ วงเงิน ๕๐.๘๒๗ ล้านบาท
- แผนป้องกันและแก้ไขปัญหาลำไย ปี ๒๕๕๗ วงเงิน ๗๓ ล้านบาท
- แผนป้องกันและแก้ไขปัญหาผลไม้ภาคใต้ ปี ๒๕๕๗ วงเงิน ๓๗.๕๐๐ ล้านบาท

วงเงินช่วยเหลือด้านการตลาดสินค้าเกษตร

หน่วย : ล้านบาท

สินค้า	ปี 2552	ปี 2553	ปี 2554	ปี 2555	ปี 2556	ปี 2557	ปี 2558
1 ข้าว	1,882.778	1,421.838	295.430				
2 ข้าวโพดเลี้ยงสัตว์	126.250	2.000					
3 มันสำปะหลัง	416.284	9.768		2.200			
4 ปาล์มน้ำมัน	48.978				2,792.596		
5 มะพร้าว				66.87			
6 กาแฟ							
7 หอมแดง		82.400		1,589.500			
8 กระเทียม				756.000			
9 หอมหัวใหญ่							
10 ลูกเดือย							
11 ไข่ไก่						132.412	
12 ไข่เนื้อ							
13 สุกกร				15.296	61.800		
14 ปลาโอ							
15 ปลาเป็ด							
16 กุ้งกุลาดำ							
17 กุ้งขาว, กุ้งก้ามกราม	903.000	896.632		562.38			
18 เกล็ดทะเล		1.266		1.323			
19 ปอ							
20 ผลไม้	375.658	387.390	คะวันออก 140.335	คะวันออก 137.841 ภาคใต้ 114.430	คะวันออก 137.1365 ภาคใต้ 136.4345	คะวันออก 50.927 ภาคใต้ 37.500	
21 สับปะรด				22.725			
22 ทุเรียน							
23 ลิ้นจี่	46.110	56.660	26.880	44.852	20.177		
24 ลำไย	610.700	266.680	119.577	144.465	169.1315	73.000	
25 เงาะ							
26 มังคุด							
27 เงาะ มังคุด ทุเรียน							
28 ลองกอง							
29 มะละกอ							
30 มะนาว							
31 พริก							
32 อ้อยและน้ำตาลทราย							
33 น้ำมันดิบ							
34 อื่นๆ (เร่งด่วน)			100.000	200.000		300.000	
35 เครื่องอุปฯ							
36 เตาอบลำไย							
37 มาตรฐานลำไย							
38 พัฒนาคุณภาพมันฯ							
39 เพิ่มศักยภาพฯ ผู้เลี้ยง ไก่ไข่และสุกร			51.500				
40 โคเนื้อ							
รวมทั้งสิ้น	4,409.758	3,124.634	733.722	3,657.881	3,449.688	461.427	-

ปีงบประมาณ 2555 ใช้เงินเร่งด่วนช่วยเหลือหอมหัวใหญ่ 33.2175 ลบ. ถั่วเขียว 10.3 ลบ. และพริก 10.3 ลบ.

ปีงบประมาณ 2556 ใช้เงินเร่งด่วนช่วยเหลือหอมแดง (ฤดูแล้ง) จ.เชียงใหม่ 22.66 ลบ.

กองส่งเสริมการค้าสินค้าเกษตร 1

มกราคม 2558

ราคาเฉลี่ยสินค้าเกษตรสำคัญที่เกษตรกรขายได้ ปี 2552 - 2557

F: ราคา: ราคาเฉลี่ยจัดกลุ่ม 50 D:A:O 9

	สินค้า	ราคาเฉลี่ย																
		ปี 2552			ปี 2553			ปี 2554			ปี 2555			ปี 2556			ปี 2557	
		เฉลี่ย	สูงสุด	ต่ำสุด	เฉลี่ย	สูงสุด	ต่ำสุด	เฉลี่ย	สูงสุด	ต่ำสุด	เฉลี่ย	สูงสุด	ต่ำสุด	เฉลี่ย	สูงสุด	ต่ำสุด	ธ.ค.	(16 ม.ค.58)
1	กลุ่มสินค้าผลิตเพื่อการส่งออก																	
	ข้าวเปลือกนาปรัง (บาท/ตัน)	9,665	10,144 ก.ค.	8,438 ต.ค.	8,127	8,793 มี.ค.	7,641 เม.ย.	8,825	10,150 ต.ค.	7,800 มี.ค.	10,561	11,125 มี.ย.	9,476 มี.ค.	10,231	10,525 มี.ย.	9,390 ก.ย.	-	-
	ข้าวเปลือกนาปี (บาท/ตัน)	9,593	10,500 ธ.ค.	8,323 ต.ค.	9,321	9,931 ม.ค.	8,800 พ.ย.	9,221	10,331 พ.ย.	8,358 มี.ค.	10,339	10,956 ธ.ค.	9,476 มี.ค.	9,677	10,728 ก.พ.	8,359 ธ.ค.	7,900	7,800-8,200
	ข้าวเปลือกหอมมะลิ (บาท/ตัน)	14,545	15,649 ก.ย.	13,575 ม.ค.	14,015	14,984 ม.ค.	12,983 มี.ย.	13,962	15,401 พ.ย.	12,831 มี.ค.	15,266	15,432 ต.ค.	15,153 พ.ค.	15,507	15,921 มี.ค.	14,105 ธ.ค.	13,554	13,200-13,900
	ข้าวเปลือกเหนียว (บาท/ตัน)	8,249	11,921 ธ.ค.	7,331 พ.ค.	14,047	19,824 ต.ค.	11,773 มี.ค.	15,193	16,117 มี.ย.	13,104 พ.ย.	13,233	13,817 ม.ค.	12,145 พ.ย.	13,585	14,480 ก.ย.	12,333 ธ.ค.	11,496	12,150-12,850
2 ^{1/}	หัวมันสำปะหลัง สดคละ (บาท/กก.)	1.20	1.40 ต.ค.	1.11 พ.ค.	2.06	2.95 ธ.ค.	1.24 ต.ค.	2.48	2.96 ก.พ.	1.92 ก.ย.	2.00	2.45 ธ.ค.	1.69 ต.ค.	2.15	2.25 เม.ย.	2.01 ม.ค.	2.32	2.32
3	ยางพารา แผ่นดิบชั้น 3 (บาท/กก.)	56.36	81.02 ธ.ค.	41.93 ม.ค.	102.70	126.11 ธ.ค.	89.21 ม.ค.	124.16	170.75 ก.พ.	85.91 พ.ย.	89.97	107.45 ก.พ.	76.00 พ.ย.	74.99	84.01 ม.ค.	69.05 ธ.ค.	43.02	45.96
4	ไก่เนื้อ หน้าโรงฆ่า (บาท/กก.)	37.30	40.68 ก.ย.	31.00 มี.ค.	40.11	46.72 พ.ค.	34.65 ต.ค.	45.02	55.33 พ.ค.	39.50 ต.ค.-ธ.ค.	35.65	42.28 ธ.ค.	26.29 มี.ค.	41.84	46.86 ธ.ค.	36.13 ก.พ.	39.00	38.00-40.00
5	กุ้งกุลาดำ ขนาด 50 ตัว/ก.ก. (บาท/ก)	-	-	-	-	-	-	-	-	-	-	-	-	-	-	-	-	-
6	สับปะรด โรงงานรับซื้อ (บาท/กก.)	5.05	5.97 ธ.ค.	3.37 ม.ค.	5.58	6.21 ธ.ค.	4.38 ม.ค.	4.93	6.39 มี.ค.	3.17 พ.ย.	3.48	4.61 ก.ย.	2.59 เม.ย.	4.56	5.68 ธ.ค.	2.96 ม.ค.	8.63	8.39

สินค้า	ราคาเฉลี่ย																
	ปี 2552			ปี 2553			ปี 2554			ปี 2555			ปี 2556			ปี 2557	
	เฉลี่ย	สูงสุด	ต่ำสุด	เฉลี่ย	สูงสุด	ต่ำสุด	เฉลี่ย	สูงสุด	ต่ำสุด	เฉลี่ย	สูงสุด	ต่ำสุด	เฉลี่ย	สูงสุด	ต่ำสุด	อ.ค.	(16 ม.ค.58)
กลุ่มสินค้าผลิตเพื่อบริโภคภายในประเทศ																	
7 ^{2/} ข้าวโพดเลี้ยงสัตว์ (ความชื้นไม่เกิน 1 (บาท/กก.)	6.13	6.83 ธ.ค.	5.09 ก.ย.	7.97	8.74 ก.ค.	6.93 ม.ค.	8.14	8.87 เม.ย.	7.22 ส.ค.	8.84	9.95 ส.ค.	7.76 ต.ค.	7.89	8.99 มี.ค.	6.23 ธ.ค.	8.07	8.49
8 กาแฟ (บาท/กก.)	62.30	70.45 ก.พ.	45.00 ต.ค.	54.73	61.12 ก.พ.	50.00 พ.ย.	67.00	76.87 ก.พ.	59.00 พ.ย.	68.22	71.19 ก.พ.	65.00 พ.ย.	70.78	77.01 มี.ค.	60.00 ธ.ค.	-	-
9 ปาล์มทะเลลาย คุณภาพเปอร์เซ็นต์น้ำมัน (บาท/กก.)	3.99	4.70 พ.ค.	3.14 มี.ค.	4.83	7.40 ธ.ค.	3.63 เม.ย.	6.02	9.27 ม.ค.	๓4.38 ต.ค.	5.38	6.23 เม.ย.	4.21 พ.ย.	4.16	5.53 ธ.ค.	3.43 เม.ย.	5.87	6.20-6.50
10 มะพร้าว ผลใหญ่แห้งทั้งเปลือก (บาท/ผล)	5.81	6.73 ม.ค.	5.07 ก.ย.	6.49	11.90 ธ.ค.	5.22 ม.ค.	13.28	14.73 มี.ค.	12.07 ก.ย.	6.25	12.83 ม.ค.	3.15 ส.ค.	8.49	15.50 ธ.ค.	4.63 ม.ค.	17.50	17.00-18.00
11 ³ หอมหัวใหญ่ เบอร์ 1 (บาท/กก.)	-	-	-	-	-	-	-	-	-	-	-	-	9.39	12.26 ม.ค.	8.16 มี.ค.	-	-
12 หอมแดง แห้งใหญ่คละ (บาท/กก.)	-	-	-	-	-	-	-	-	-	-	-	-	23.30	43.52 ธ.ค.	19.04 ก.พ.	17.10	จ.ค.ส.กษ 23.00-25.00
13 กระเทียม แห้งใหญ่คละ (บาท/กก.)	-	-	-	-	-	-	-	-	-	-	-	-	-	-	-	-	-
14 สุกกร ขายส่ง ตลาดกทม. (บาท/กก.)	57.29	62.06 เม.ย.	53.17 ต.ค.	58.34	61.50 มี.ค.-มี.ย.	52.25 ธ.ค.	65.28	79.86 ส.ค.	53.25 ม.ค.	55.59	62.15 เม.ย.	49.55 ต.ค.	67.00	73.40 ส.ค.	60.93 มี.ค.	66.50	62.00-63.00
15 ไข่ไก่สด คละ (บาท/ฟอง)	2.27	2.60 ส.ค.	1.84 ม.ค.	2.55	2.79 ก.ค.	2.08 ม.ค.	2.89	3.19 พ.ย.	2.52 ธ.ค.	2.39	2.67 มี.ย.	2.14 ม.ค.	3.02	3.49 ก.ย.	2.69 ม.ค.	2.46	2.60-2.70
16 เกลือทะเล (บาท/ตัน)	1,575	2,114 มี.ย.	1,003 ก.พ.	977	1,303 ก.พ.	807 มี.ย.	1,650	2,144 ธ.ค.	822.00 ก.พ.	1,765	1,908 มี.ย.	1,442 ก.พ.	1,691	1,792 ม.ค.	1,569 มี.ย.	1,469	-

	สินค้า	ราคาเฉลี่ย																
		ปี 2552			ปี 2553			ปี 2554			ปี 2555			ปี 2556			ปี 2557	
		เฉลี่ย	สูงสุด	ต่ำสุด	เฉลี่ย	สูงสุด	ต่ำสุด	เฉลี่ย	สูงสุด	ต่ำสุด	เฉลี่ย	สูงสุด	ต่ำสุด	เฉลี่ย	สูงสุด	ต่ำสุด	ธ.ค.	(16 ม.ค.58)
17	กลุ่มสินค้าที่ต้องนำเข้า ถั่วเหลือง ชนิดคละ (บาท/กก.)	14.37	15.22	12.68	14.42	15.00	13.65	14.85	15.96	13.76	16.79	19.85	14.21	18.33	19.60	17.52	13.85	16.25-17.00
			ธ.ค.	ต.ค.		ม.ค.	มี.ค.		พ.ย.	พ.ค.		พ.ย.	มี.ค.		พ.ค.	พ.ย.		
18	กากถั่วเหลือง ผลิตจากเมล็ดในประเทศ ขายส่ง กทม. (บาท/กก.)	16.98	18.00	14.39	16.30	17.55	15.05	14.33	15.40	13.43	18.66	21.98	13.43	19.84	20.61	19.33	-	18.60-18.70
			มี.ย.	ม.ค.		ก.พ.-พ.ค.	ส.ค.-ก.ย.		ม.ค.-พ.ค.	ก.ค.-ธ.ค.		ก.ย.-ต.ค.	ม.ค.		เม.ย.	ส.ค.-ธ.ค.		
19	ปลาป่น โปรตีน 60 % ขึ้นไป กลิ่นเบอ ตลาด กทม. (บาท/กก.)	31.72	36.09	25.80	30.69	34.81	25.35	30.73	37.93	25.10	33.13	38.85	27.68	32.96	35.78	27.37	40.38	42.70
			ส.ค.	มี.ค.		มี.ค.	พ.ย.		มี.ค.	ม.ค.		ก.ย.	ม.ค.		ม.ค.	ธ.ค.		

หมายเหตุ

- 1/ ปีการผลิต เริ่มตั้งแต่ ต.ค. - ก.ย.
- 2/ ปีการผลิต เริ่มตั้งแต่ ก.ค. - มี.ย.
- 3/ ปีการผลิต เริ่มตั้งแต่ พ.ย. - เม.ย.

* ตลาดปิดทำการในช่วงเทศกาลตรุษจีน

ข้าว

๑. การผลิตและความต้องการใช้

	๒๕๕๓/๕๔	๒๕๕๔/๕๕	๒๕๕๕/๕๖	๒๕๕๖/๕๗	๒๕๕๗/๕๘ (พยากรณ์*)
ผลผลิตข้าว(ล้านตันข้าวเปลือก)					
โลก	๖๘๑.๙๗๔	๗๐๗.๔๕๕	๗๑๔.๕๓๙	๗๒๑.๓๕๐	๗๒๘.๓๖๐*
ไทย	๓๕.๗๐๓	๓๘.๑๐๒	๓๘.๐๐๐	๓๗.๑๗๖	๓๓.๘๐๘
- นาปี	๒๕.๔๔๒	๒๕.๘๖๗	๒๗.๒๓๔	๒๗.๐๙๐	๒๗.๑๐๖
- นาปรัง	๑๐.๒๖๑	๑๒.๒๓๕	๑๐.๗๖๖	๑๐.๐๘๖	๖.๗๐๒*
ความต้องการ (สศก.)	๑๓.๙๐๓	๑๕.๑๖๑	๑๕.๒๑๗	๑๕.๒๐๐	๑๕.๒๐๐
ส่งออก (มค.-รค.) (ล้านตันข้าวสาร) (เป็นปีปฏิทิน)	๑๐.๖๖๖	๖.๙๕๕	๖.๙๗๐	๙.๐๐	๑๐.๐๐*

มูลค่าส่งออก (ล้านบาท)

๑๙๒,๙๕๖	๑๔๗,๐๘๒	๑๓๗,๘๖๑	-	-
---------	---------	---------	---	---

ปริมาณคงเหลือ

-	-	-	-	-
---	---	---	---	---

* ข้อมูลพยากรณ์ของกระทรวงเกษตรสหรัฐฯ (USDA)

ราคา (บาท/ตัน) (พย.- ตค.)

(พย.-ธค.)

- ข้าวเปลือกเจ้าหอมมะลิ	๑๓,๗๐๒	๑๕,๒๘๙	๑๕,๖๐๓	๑๔,๔๑๑	๑๓,๐๑๖
- ข้าวเปลือกเจ้านาปี ๕%	๘,๖๒๙	๑๐,๑๑๙	๑๐,๓๗๓	๘,๓๖๗	๗,๙๒๓
- ข้าวเปลือกเจ้าเหนียว	๑๕,๔๘๗	๑๓,๔๐๓	๑๓,๕๔๕	๑๒,๖๔๑	๑๐,๒๖๓
- ข้าวเปลือกเจ้านาปรัง (มค.-ธค.)	๘,๑๒๗	๘,๘๒๕	๑๐,๕๖๑	๑๐,๒๓๑	๗,๕๖๔

ต้นทุนการผลิต (บาท/ตัน)

ข้าวเปลือกหอมมะลิ	๑๐,๗๙๑	๑๑,๗๒๕	๑๒,๔๘๑	๑๓,๒๘๒	๑๓,๐๗๒
ข้าวเปลือกเจ้านาปี	๗,๕๓๔	๙,๐๖๗	๙,๓๐๗	๘,๙๓๔	๙,๐๙๘
ข้าวเปลือกเหนียว	๙,๑๘๑	๑๐,๖๒๔	๑๐,๗๗๗	๑๑,๐๕๔	๑๑,๑๔๓
ข้าวเปลือกนาปรัง	๗,๙๙๓	๗,๗๗๖	๘,๒๓๐	๘,๗๐๙	๙,๒๓๘

๒. สถานการณ์การผลิต กระทรวงเกษตรและสหกรณ์พยากรณ์การผลิตข้าวเปลือกนาปี ปี ๒๕๕๗/๕๘ ดังนี้
พื้นที่เพาะปลูก ผลผลิตข้าวเปลือกนาปี ปี ๒๕๕๗/๕๘

ภาค	พื้นที่เพาะปลูก (ล้านไร่)			ผลผลิต (ล้านตัน)		
	๒๕๕๖/๕๗	๒๕๕๗/๕๘	Δ %	๒๕๕๖/๕๗	๒๕๕๗/๕๘	Δ %
รวมทั้งประเทศ	๖๒.๐๘๐	๖๑.๗๔๐	-๐.๕๕	๒๗.๐๙๐	๒๗.๑๐๖	๐.๐๖
เหนือ	๑๔.๙๙๗	๑๔.๕๕๕	-๒.๙๕	๘.๖๖๕	๘.๖๒๔	-๐.๔๗
ตะวันออกเฉียงเหนือ	๓๙.๔๓๒	๓๖.๘๘๖	-๖.๔๖	๑๓.๑๘๖	๑๒.๒๙๖	-๖.๗๕
กลาง	๙.๖๐๕	๙.๓๖๖	-๒.๔๙	๕.๗๒๙	๕.๗๖๒	๐.๕๘
ใต้	๐.๙๖๕	๐.๙๓๒	-๓.๔๒	๐.๕๔๒	๐.๕๒๓	-๔.๓๐

ที่มา : สำนักงานเศรษฐกิจการเกษตร ณ เดือนธันวาคม ๒๕๕๗

กระทรวงเกษตรและสหกรณ์พยากรณ์ เดือนธันวาคม ๒๕๕๗ ข้าวเปลือกนาปี ปีการเพาะปลูก ๒๕๕๗/๕๘ จะมีเนื้อที่เพาะปลูก ประมาณ ๖๑.๗๔๐ ล้านไร่ ลดลงจากปี ๒๕๕๖/๕๗ ที่มีเนื้อที่เพาะปลูก ๖๒.๐๘๐ ล้านไร่ ลดลง ๐.๓๔๐ ล้านไร่ หรือร้อยละ ๐.๕๕ ผลผลิตมีประมาณ ๒๗.๑๐๖ ล้านตันข้าวเปลือก เพิ่มขึ้นจากปี ๒๕๕๖/๕๗ ที่มีผลผลิต ๒๗.๐๙๐ ล้านตันข้าวเปลือก เพิ่มขึ้น ๐.๐๑๖ ล้านตันหรือร้อยละ ๐.๖๘ โดยผลผลิตเฉลี่ยไร่ละ ๔๓๙ ก.ก. เพิ่มขึ้นจากปีก่อนที่เฉลี่ยไร่ละ ๔๓๖ ก.ก. เพิ่มขึ้น ๓ ก.ก./ไร่ หรือร้อยละ ๐.๖๘ สำหรับข้าวเปลือกนาปรัง ปี ๒๕๕๘ จะมีเนื้อที่เพาะปลูกประมาณ ๑๐.๗๐๙ ล้านไร่ ลดลงจากปี ๒๕๕๗ ที่มีเนื้อที่เพาะปลูก ๑๕.๖๑๑ ล้านไร่ ลดลง ๔.๙๐๒ ล้านไร่หรือร้อยละ ๓๑.๔๐ ผลผลิตมีประมาณ ๖.๗๐๒ ล้านตัน ลดลงจากปี ๒๕๕๗ ที่มีผลผลิต ๑๐.๐๘๗ ล้านตัน ลดลง ๓.๓๘๕ ล้านตัน หรือร้อยละ ๓๓.๕๖ ผลผลิตจะออกสู่ตลาดมากในเดือนมีนาคม - พฤษภาคม ๒๕๕๘ ประมาณ ๕.๓๘๘ ล้านตันข้าวเปลือก หรือร้อยละ ๘๐.๓๙

๓. ภาวะและราคาข้าว

ในช่วงเดือนธันวาคม ๒๕๕๗ เมื่อเทียบกับปีที่ผ่านมา ราคามีความเคลื่อนไหวตามภาวะตลาด ดังนี้ ข้าวเปลือกหอมมะลิ (ชนิดสีได้ตันข้าว ๓๖ กรัม) ราคาข้าวลดลงจากตันละ ๑๔,๔๑๑ บาท เป็นตันละ ๑๓,๐๑๖ บาท และข้าวเปลือกเหนียว ๑๐% เมล็ดยาว ราคาตลาดจากตันละ ๑๒,๖๔๑ บาท เป็นตันละ ๑๐,๒๖๓ บาท ข้าวเปลือกเจ้า ๕% ราคาตลาดจากตันละ ๘,๓๖๗ บาท เป็นตันละ ๗,๙๒๓ บาท เป็นช่วงที่ผลผลิตข้าว ปี ๒๕๕๗/๕๘ ออกสู่ตลาดอย่างต่อเนื่อง ขณะที่ตลาดต่างประเทศชะลอการซื้อเพื่อรอฤดูกาลการผลิต ส่งผลให้ราคาข้าวอ่อนตัวลง ยกเว้น ข้าวเปลือกหอมมะลิมีการปรับตัวลดลงในช่วงต้นเดือน เนื่องจากมีปริมาณผลผลิตออกสู่ตลาดมาก โดยในช่วงกลางเดือนถึงปลายเดือนราคาปรับตัวสูงขึ้น เนื่องจากภาครัฐมีมาตรการช่วยเหลือเกษตรกรในการชะลอผลผลิตข้าวเปลือก ปี ๒๕๕๗/๕๘ ออกสู่ตลาด

๔. การส่งออก

หน่วย ปริมาณ: ล้านตัน

มูลค่า : ล้านบาท

	ปี ๒๕๕๓	ปี ๒๕๕๔	ปี ๒๕๕๕	ปี ๒๕๕๖	ปี ๒๕๕๗
ปริมาณการส่งออก (มค.- ธค.)	๙.๐๔๗	๑๐.๖๖๖	๖.๙๕๕	๖.๙๗๐	๙.๐*
ณ ๑ มค. - ๓๐ ธ.ค.	-	-	-	๖.๙๗๐	๑๒.๐๐๙
มูลค่าส่งออก (มค.- ธค.)	๑๖๘,๖๓๔	๑๘๒,๙๕๖	๑๔๗,๐๘๒	๑๓๗,๘๖๑	-
ณ ๑ มค. - ๓๐ ธ.ค.	-	-	-	๑๓๗,๘๖๑	๑๙๐,๗๐๑

ปี ๒๕๕๗ กระทรวงพาณิชย์ปรับเป้าหมายการส่งออกข้าวเป็นปริมาณ ๙.๐ ล้านตันข้าวสาร และกระทรวงเกษตรสหรัฐฯ คาดว่าจะส่งออกได้ประมาณ ๙.๐ ล้านตันข้าวสาร การส่งออกตั้งแต่วันที่ ๑ มค. - ๓๐ ธ.ค. ๕๗ มีปริมาณ ๑๒.๐๐๙ ล้านตันข้าวสาร เพิ่มขึ้นคิดเป็นร้อยละ ๒๒.๓๒ ของเป้าหมายส่งออก มูลค่า ๑๙๐,๗๐๑ ล้านบาท (หรือ ๕,๙๒๘ ล้านเหรียญสหรัฐฯ)

๕. สภาพปัญหาและสาเหตุ

๕.๑ ผลผลิตส่วนใหญ่ออกสู่ตลาดพร้อมกันมากและกระจุกตัวในช่วงต้นฤดู จากการที่ตลาดโลกมีความต้องการข้าวและธัญพืชชะลอตัว ประเทศผู้ผลิตสำคัญมีผลผลิตเพิ่มขึ้น จะส่งผลให้ราคาปรับตัวลดลง

๕.๒ การค้าข้าวในตลาดโลกราคามีแนวโน้มลดลง เนื่องจากทั้งผู้ส่งออกและผู้นำเข้าสำคัญ เช่น จีน พม่า บังคลาเทศ มีผลผลิตเพิ่มขึ้น ส่วนอินเดียและเวียดนามมีการส่งออกข้าวเพิ่มขึ้น เนื่องจากผลผลิตที่คาดว่าจะได้รับความเสียหายจากภัยธรรมชาติน้อยกว่าที่คาดการณ์ไว้ ขณะที่ไทยยังมีสต็อกของรัฐบาลจำนวนมาก

๕.๓ ราคาข้าวส่งออกของไทยมีแนวโน้มเพิ่มขึ้น เนื่องจากผลผลิตข้าวนาปีออกสู่ตลาดน้อยลง ขณะที่ผู้ประกอบการค้าและผู้ส่งออกมีความต้องการข้าว เพื่อส่งมอบตลาดต่างประเทศตามสัญญา

กองส่งเสริมการค้าสินค้าเกษตร ๒
กรมการค้าภายใน
มกราคม ๒๕๕๗

สรุปปริมาณการส่งออกปีต่างประเทศรายเดือน

หน่วย: ปริมาณ/เมตริกตัน
มูลค่าล้านบาท

เดือน	2543	2544	2545	2546	2547	2548	2549	2550	2551	2552	2553	2554	2555	2556	2557
มค.	453,860	542,617	683,545	580,091	550,232	764,497	579,501	622,942	1,022,849	637,657	714,545	922,322	439,677	575,136	689,933
กพ.	531,032	468,532	531,389	544,549	704,296	588,663	585,601	591,362	1,049,697	674,909	694,823	972,565	620,732	475,423	758,058
มีค.	495,392	376,301	571,122	482,455	821,005	591,762	626,015	743,386	1,136,239	724,700	727,023	1,126,477	601,101	496,584	954,480
ไตรมาสแรก	1,480,284	1,387,450	1,786,056	1,607,095	2,075,533	1,944,922	1,791,117	1,957,690	3,208,785	2,037,266	2,136,391	3,021,364	1,661,510	1,547,143	2,402,471
เมย.	403,915	547,252	483,273	556,881	800,361	588,838	599,232	703,758	816,424	718,453	581,043	949,015	591,075	498,076	858,028
พค.	557,074	634,543	646,631	586,875	831,376	597,570	665,334	683,554	1,006,026	807,154	691,965	1,195,846	687,503	499,551	1,071,991
มิย.	396,904	611,925	498,500	532,499	946,430	588,818	659,296	729,510	954,388	859,166	617,007	1,172,984	530,555	514,568	994,016
ไตรมาสที่ 2	1,357,893	1,793,720	1,628,404	1,676,255	2,578,167	1,775,226	1,923,862	2,116,822	2,776,838	2,384,773	1,890,015	3,317,845	1,809,133	1,512,195	2,924,035
กค.	544,933	523,064	533,432	684,057	1,003,889	561,690	553,948	624,703	890,492	649,865	680,932	990,218	499,841	594,874	973,427
สค.	493,681	699,300	574,400	699,916	738,805	628,221	525,788	641,321	790,060	724,961	587,445	870,839	508,596	664,405	1,031,912
กย.	521,024	722,541	565,366	633,782	879,905	560,741	624,922	836,384	709,319	728,394	839,410	823,516	551,803	610,117	1,048,790
ไตรมาสที่ 3	1,559,638	1,944,905	1,673,198	2,017,755	2,622,599	1,750,652	1,704,658	2,102,408	2,389,871	2,103,220	2,107,787	2,684,573	1,560,240	1,869,396	3,054,129
ตค.	697,394	813,038	908,034	716,841	1,089,458	600,084	697,756	1,101,638	604,910	684,351	890,753	606,763	740,224	630,770	1,240,530
พย.	727,417	805,751	682,724	727,684	964,682	592,664	663,253	1,168,506	437,476	654,837	954,300	505,995	642,149	642,866	978,513
ธค.	776,768	800,503	567,222	851,784	809,786	640,798	640,010	1,110,318	593,154	728,383	1,068,140	529,580	541,257	767,708	1,409,431
ไตรมาสที่ 4	2,201,579	2,419,292	2,157,980	2,296,309	2,863,926	1,833,546	2,001,019	3,380,462	1,635,540	2,067,571	2,913,193	1,642,338	1,923,630	2,041,344	3,628,474
ปริมาณรวม	6,599,394	7,545,367	7,245,638	7,597,414	10,140,225	7,304,346	7,420,656	9,557,382	10,011,034	8,592,830	9,047,386	10,666,120	6,954,513	6,970,078	12,009,109
มูลค่ารวม	68,102	69,261	67,193	76,368	110,376	90,874	97,349	123,700	200,892	171,719	168,634	192,956	147,082	137,861	190,701
มูลค่าส่วน US								3,592	6,112	6,027	5,345	6,389	4,764	4,555	5,928

ที่มา : สถิติการนำเข้าประเทศไทย (ตั้งแต่ปี 2541 - ปัจจุบันเป็นข้อมูลจากการการค้าต่างประเทศ)

Exp001-1-ราคาเข้าTop Hit /w(repon)/ric_02

กรมการค้าภายใน

Update 11.6.58

ราคาข้าวเปลือกหอมมะลิ ที่โรงสีรับซื้อในส่วนภูมิภาค

FILE : PX004

หน่วย : บาท/ตัน

ปี	มค.	กพ.	มีค.	เมย.	พค.	มิย.	กค.	สค.	กย.	ตค.	พย.	ธค.	เฉลี่ย
2546	6,425	6,778	7,560	7,850	7,990	8,340	8,465	8,818	9,315	8,950	7,980	8,665	8,095
2547	9,376	9,175	9,270	9,567	9,249	8,743	7,957	7,718	7,407	7,178	7,738	7,695	8,423
2548	7,885	7,959	8,001	7,999	7,909	7,689	7,696	8,000	8,014	7,863	7,683	7,600	7,858
2549	7,500	7,833	8,151	8,157	8,305	8,315	8,812	8,975	9,023	8,980	8,364	8,291	8,392
2550	8,680	8,788	8,930	8,955	8,913	8,961	9,033	9,025	9,058	9,118	9,348	10,297	9,092
2551	10,500	12,175	13,108	18,497	18,576	15,111	14,758	13,658	13,761	13,649	11,910	12,276	13,998
2552	13,575	14,061	14,246	14,254	13,998	14,067	15,006	15,380	15,649	15,546	13,894	14,862	14,545
2553	14,984	14,643	14,060	13,839	13,475	12,983	13,585	13,933	14,567	14,443	13,928	13,741	14,015
2554	13,502	13,358	12,831	12,913	12,925	13,107	13,885	14,169	14,783	15,287	15,401	15,382	13,962
2555	15,297	15,187	15,171	15,165	15,153	15,242	15,304	15,333	15,403	15,432	15,285	15,218	15,266
2556	15,627	15,845	15,921	15,910	15,780	15,760	15,713	15,311	15,303	15,566	15,237	14,105	15,507
2557	14,257	14,373	14,235	14,038	13,820	13,975	14,367	14,647	14,906	14,973	12,626	13,405	14,135

หมายเหตุ : เป็นราคารับซื้อเฉลี่ยหน้าโรงสีจังหวัดสุรินทร์ อุดรธานี อุบลราชธานี และนครราชสีมา (ชนิดสีได้ตันข้าว 36 กรัม)

ราคาข้าวเปลือกเหนียว (เมล็ดยาว) ที่โรงสีรับซื้อในส่วนภูมิภาค

หน่วย : บาท/ตัน

ปี	มค.	กพ.	มีค.	เมย.	พค.	มิย.	กค.	สค.	กย.	ตค.	พย.	ธค.	เฉลี่ย
2546	5,397	5,774	5,950	6,000	6,058	6,229	6,576	6,923	7,125	6,248	6,220	6,367	6,239
2547	6,730	6,510	6,514	6,669	6,742	6,600	6,600	6,540	6,209	5,940	6,100	5,945	6,425
2548	6,235	6,300	6,300	6,300	6,300	6,300	6,300	6,500	6,452	6,015	5,700	6,030	6,228
2549	6,774	6,979	7,200	7,331	7,500	7,679	9,100	9,464	10,020	10,262	10,567	10,258	8,595
2550	11,367	11,300	11,329	11,447	11,920	12,667	12,700	12,700	12,700	12,700	9,250	9,041	11,593
2551	8,691	8,860	9,862	12,664	10,279	9,293	8,698	7,903	7,582	6,991	6,120	6,902	8,654
2552	7,691	7,903	7,636	7,547	7,331	7,385	7,919	7,814	8,247	8,361	9,229	11,921	8,249
2553	12,105	12,060	11,773	12,163	13,077	13,398	14,934	15,805	16,295	16,824	15,966	14,164	14,047
2554	14,711	15,073	15,783	15,619	15,790	16,117	16,662	16,049	15,244	14,662	13,104	13,502	15,193
2555	13,817	13,576	13,461	13,274	13,448	13,539	13,380	13,406	13,579	12,747	12,145	12,423	13,233
2556	13,292	13,617	13,727	13,531	13,708	13,978	13,922	14,170	14,480	13,541	12,715	12,338	13,585
2557	12,430	12,530	12,580	13,036	12,803	13,350	13,519	13,519	12,163	10,708	9,190	11,335	12,264

หมายเหตุ : เป็นราคารับซื้อเฉลี่ยหน้าโรงสีจังหวัดอุดรธานี กาฬสินธุ์ ขอนแก่น และชัยภูมิ

กองส่งเสริมการค้าสินค้าเกษตร 2

มกราคม 2558

px(รวม)/Tophit/vv/d02

ราคาข้าวเปลือกเจ้าหน้าปี 5% ตลาดกลางก้านันทรง/ท่าข้าวลาดยาว

FILE : PX003

17
หน่วย : บาท/ตัน

ปี	มค.	กพ.	มีค.	เมย.	พค.	มิย.	กค.	สค.	กย.	ตค.	พย.	ธค.	เฉลี่ย
2546	4,732	4,750	4,750								4,383	4,530	4,629
2547	4,727										6,090	6,250	5,689
2548	6,404	6,450									6,858	6,850	6,641
2549	6,850	6,850	6,850								6,168	6,250	6,594
2550	6,330	6,389									6,566	6,750	6,509
2551	6,773	7,838									9,400	9,400	8,353
2552	10,300	10,776								8,323	8,908	10,507	9,763
2553	9,796	9,565									8,769	8,870	9,250
2554	8,385	8,471	8,196								10,295	10,428	9,155
2555	10,060	10,281	9,202							11,300	11,300	11,300	10,574
2556	10,870	11,205	10,300	9,900						9,187	8,824	8,800	9,869
2557	8,759	8,180	8,180								7,990	7,900	8,202

ราคาข้าวเปลือกเจ้าหน้าปี 5% ตลาดกลางจังหวัดพิษณุโลก

ปี	มค.	กพ.	มีค.	เมย.	พค.	มิย.	กค.	สค.	กย.	ตค.	พย.	ธค.	เฉลี่ย
2546	4,593	4,646	4,650								4,488	4,406	4,557
2547	4,680										5,775	5,885	5,447
2548	5,975	6,122									6,743	6,725	6,391
2549	6,725	6,725	6,725								5,806	6,000	6,396
2550	6,205	6,250									6,509	6,741	6,426
2551	6,836	8,293									9,250	9,490	8,467
2552	9,728	10,224									8,900	9,940	9,698
2553	10,066	9,750									8,830	8,750	9,349
2554	8,750	8,750	8,520								10,366	10,045	9,286
2555	9,750	9,750	9,750							10,194	10,568	10,611	10,104
2556	10,250	10,250	10,250	10,250						9,100	8,500	7,917	9,502
2557	7,750	7,602	7,598								7,900	7,900	7,750

ราคาข้าวเปลือกหน้าปี 5 % เฉลี่ยตลาดก้านันทรง/ท่าข้าวลาดยาวและตลาดกลางจังหวัดพิษณุโลก

ปี	มค.	กพ.	มีค.	เมย.	พค.	มิย.	กค.	สค.	กย.	ตค.	พย.	ธค.	เฉลี่ย
2546	4,663	4,698	4,700								4,434	4,468	4,593
2547	4,704										5,932	6,068	5,568
2548	6,190	6,286									6,800	6,788	6,516
2549	6,788	6,788	6,788								5,987	6,125	6,495
2550	6,268	6,320									6,538	6,746	6,468
2551	6,805	8,066									9,325	9,445	8,410
2552	10,014	10,500								8,323	8,904	10,224	9,593
2553	9,931	9,743									8,800	8,810	9,321
2554	8,568	8,611	8,358								10,331	10,237	9,221
2555	9,905	10,016	9,476							10,747	10,934	10,956	10,339
2556	10,560	10,728	10,275	10,075						9,080	8,662	8,359	9,677
2557	8,255	7,891	7,889							9,143	7,945	7,900	8,171

ปี	มค.	กพ.	มีค.	เมย.	พค.	มิย.	กค.	สค.	กย.	ตค.	พย.	ธค.	เฉลี่ย
2546			4,580	4,550	4,550	4,731	4,902	4,713	4,707	4,603			4,667
2547		4,850	5,065	5,254	5,250	5,250	5,446	5,998	5,906	6,050			5,452
2548			6,365	6,888	6,900	6,882	6,750	6,688	6,983	6,950			6,801
2549			6,850	6,850	6,850	6,850	6,859	6,935	6,408	6,030			6,704
2550			6,243	6,323	6,174	6,233	6,250	6,250	6,250	6,250			6,247
2551			10,423	13,086	12,952	12,522	12,440	12,258	12,033	11,850			12,196
2552			9,997	10,319	10,061	10,120	10,538	9,790	9,200				10,004
2553			8,850	7,790	7,988	7,950	7,979	8,450	8,473	8,175			8,207
2554				8,150	8,150	8,450	9,095	9,543	10,164	9,900			9,065
2555			9,202	10,176	11,529	11,750	11,195	11,036	11,584				10,925
2556					10,710	10,800	10,776	10,607	9,431				10,465
2557			7,555	7,306	7,250	7,198	7,274	7,847	7,982	8,095	8,050		7,617

หมายเหตุ : ตั้งแต่เดือนกุมภาพันธ์ 47 เป็นต้นไป เป็นราคาที่ตลาดกลางทำข้าวลาตยาว

ราคาข้าวเปลือกเจ้านาปรัง ความชื้น 15% ตลาดกลางจังหวัดพิษณุโลก

หน่วย : บาท/ตัน

ปี	มค.	กพ.	มีค.	เมย.	พค.	มิย.	กค.	สค.	กย.	ตค.	พย.	ธค.	เฉลี่ย
2546			4,490	4,475	4,586	4,689	4,687	4,578	4,648				4,593
2547		4,740	5,048	5,131	5,317	5,373	5,448	5,670	5,775	5,775			5,364
2548			6,346	6,475	6,475	6,475	6,475	6,475	6,543	6,775			6,505
2549			6,663	6,475	6,475	6,475	6,475	6,475	6,335	5,575			6,369
2550			6,023	6,215	6,285	6,150	6,150	6,150	6,130	6,061			6,146
2551			10,533	13,803	13,642	12,321	12,500	11,917	11,773	10,580			12,134
2552			9,750	9,450	9,750	9,750	9,750	9,750	9,532	8,438			9,521
2553			8,735	7,491	7,658	7,900	8,111	8,095	8,186	8,195			8,046
2554			7,800	8,003	7,939	8,150	8,789	9,261	9,750	10,400			8,762
2555			9,750	9,897	10,119	10,500	10,341	10,278	10,500				10,198
2556				10,250	10,250	10,250	10,214	9,881	9,348				10,032
2557				7,492	7,200	7,200	7,200	7,200	7,740	8,100	7,900		7,504

ราคาข้าวเปลือกนาปรัง ความชื้น 15% เฉลี่ย ทำข้าวลาตยาวและจังหวัดพิษณุโลก

หน่วย : บาท/ตัน

ปี	มค.	กพ.	มีค.	เมย.	พค.	มิย.	กค.	สค.	กย.	ตค.	พย.	ธค.	เฉลี่ย
2546			4,535	4,513	4,568	4,710	4,795	4,646	4,678	4,603			4,631
2547		4,795	5,057	5,193	5,284	5,312	5,447	5,834	5,841	5,913			5,408
2548			6,355	6,682	6,688	6,679	6,613	6,582	6,764	6,863			6,653
2549			6,757	6,663	6,663	6,663	6,667	6,705	6,372	5,803			6,537
2550			6,137	6,268	6,230	6,192	6,200	6,200	6,190	6,156			6,197
2551			10,478	13,445	13,297	12,422	12,470	12,088	11,907	11,215			12,165
2552			9,874	9,885	9,906	9,935	10,144	9,770	9,366	8,438			9,665
2553			8,793	7,641	7,823	7,925	8,045	8,273	8,330	8,185			8,127
2554			7,800	8,007	8,045	8,300	8,942	9,402	9,957	10,150			8,825
2555			9,476	10,037	10,824	11,125	10,768	10,657	11,042				10,561
2556				10,250	10,480	10,525	10,495	10,244	9,390				10,231
2557			7,555	7,399	7,225	7,199	7,237	7,524	7,861	8,098	7,975		7,564

ราคาขายส่งข้าวสารเจ้า 100 % ชั้น 2 ตลาดกรุงเทพมหานคร

19

File : PX006

หน่วย : บาท/100 กก.

ปี	มค.	กพ.	มีค.	เมย.	พค.	มิย.	กค.	สค.	กย.	ตค.	พย.	ธค.	เฉลี่ย
2546	824	832	806	807	814	826	806	779	766	741	734	759	791
2547	810	815	904	906	896	896	910	950	930	968	1,005	1,046	920
2548	1,069	1,075	1,087	1,135	1,126	1,123	1,108	1,125	1,131	1,134	1,104	1,112	1,111
2549	1,121	1,143	1,142	1,123	1,136	1,157	1,158	1,138	1,118	1,079	1,042	1,047	1,117
2550	1,074	1,085	1,082	1,052	1,063	1,091	1,073	1,072	1,066	1,078	1,119	1,169	1,085
2551	1,185	1,412	1,738	2,613	2,602	2,192	2,176	2,069	2,209	1,959	1,808	1,791	1,980
2552	1,845	1,966	1,911	1,758	1,767	1,805	1,843	1,713	1,686	1,555	1,707	1,882	1,787
2553	1,807	1,718	1,589	1,446	1,404	1,390	1,332	1,358	1,367	1,352	1,473	1,522	1,480
2554	1,483	1,517	1,378	1,352	1,356	1,471	1,530	1,593	1,717	1,767	1,814	1,712	1,558
2555	1,594	1,568	1,587	1,638	1,796	1,821	1,733	1,722	1,703	1,671	1,685	1,681	1,683
2556	1,685	1,672	1,595	1,573	1,575	1,575	1,556	1,481	1,378	1,324	1,317	1,345	1,506
2557	1,389	1,401	1,250	1,184	1,168	1,216	1,266	1,326	1,314	1,298	1,271	1,275	1,280

ราคาขายส่งข้าวสารเจ้า 5% ตลาดกรุงเทพมหานคร

หน่วย : บาท/100 กก.

ปี	มค.	กพ.	มีค.	เมย.	พค.	มิย.	กค.	สค.	กย.	ตค.	พย.	ธค.	เฉลี่ย
2546	794	797	782	783	785	795	774	747	739	721	714	732	764
2547	777	778	873	881	871	876	889	925	906	937	979	1,026	893
2548	1,049	1,055	1,066	1,115	1,106	1,103	1,088	1,105	1,107	1,108	1,079	1,088	1,089
2549	1,095	1,119	1,117	1,090	1,106	1,127	1,128	1,108	1,088	1,050	1,013	1,022	1,089
2550	1,050	1,051	1,038	1,018	1,031	1,061	1,039	1,038	1,027	1,051	1,096	1,135	1,053
2551	1,148	1,365	1,696	2,524	2,417	2,105	2,093	2,018	2,149	1,818	1,711	1,682	1,894
2552	1,705	1,866	1,809	1,656	1,663	1,734	1,748	1,625	1,595	1,495	1,619	1,774	1,691
2553	1,707	1,607	1,448	1,294	1,282	1,275	1,255	1,296	1,317	1,302	1,419	1,466	1,389
2554	1,433	1,471	1,338	1,305	1,306	1,421	1,480	1,543	1,667	1,717	1,765	1,662	1,509
2555	1,544	1,518	1,537	1,600	1,774	1,801	1,700	1,689	1,673	1,642	1,645	1,626	1,646
2556	1,635	1,625	1,551	1,533	1,535	1,528	1,495	1,397	1,295	1,244	1,264	1,291	1,449
2557	1,335	1,340	1,192	1,130	1,117	1,168	1,223	1,272	1,263	1,258	1,231	1,239	1,231

ราคาขายส่งปลายข้าวขาว A-1เลิศ (ใหม่) ตลาดกรุงเทพมหานคร

หน่วย : บาท/100 กก.

ปี	มค.	กพ.	มีค.	เมย.	พค.	มิย.	กค.	สค.	กย.	ตค.	พย.	ธค.	เฉลี่ย
2546	595	591	570	560	556	584	578	583	584	581	583	600	580
2547	630	665	767	788	807	817	802	821	787	765	805	810	772
2548	829	841	836	838	830	818	813	825	836	846	812	800	827
2549	780	787	783	791	771	771	764	772	791	778	747	775	776
2550	829	870	861	822	800	821	829	847	880	950	996	1,074	882
2551	1,123	1,326	1,570	2,212	1,916	1,554	1,490	1,226	1,219	985	869	870	1,363
2552	905	977	1,004	1,008	939	954	960	889	887	852	993	1,175	962
2553	1,255	1,217	1,078	961	941	936	984	1,056	1,150	1,156	1,145	1,119	1,083
2554	1,120	1,180	1,131	1,104	1,130	1,168	1,226	1,290	1,389	1,395	1,600	1,603	1,278
2555	1,528	1,535	1,562	1,595	1,665	1,661	1,621	1,572	1,555	1,555	1,538	1,531	1,577
2556	1,535	1,535	1,497	1,476	1,458	1,442	1,407	1,331	1,207	1,143	964	897	1,324
2557	892	905	888	852	863	905	935	958	944	990	960	955	921

ราคาขายส่งข้าวสารเจ้า 25% ในตลาดกรุงเทพมหานคร

px006-2

หน่วย : บาท/100 กก.

ปี	มค.	กพ.	มีค.	เมษ.	พค.	มิย.	กค.	สค.	กย.	ตค.	พย.	ธค.	เฉลี่ย
2546	746	762	730	729	732	743	735	707	705	689	681	694	721
2547	734	746	844	853	849	854	866	900	875	874	904	965	855
2548	984	994	1,000	1,030	1,021	1,018	1,004	1,020	1,022	1,024	994	1,003	1,009
2549	1,016	1,034	1,032	1,006	993	993	998	983	981	969	948	971	994
2550	998	998	979	953	958	982	979	981	983	998	1,058	1,102	997
2551	1,147	1,350	1,681	2,454	2,402	2,062	2,027	1,845	1,896	1,587	1,355	1,408	1,768
2552	1,533	1,566	1,535	1,433	1,417	1,477	1,487	1,377	1,357	1,280	1,399	1,658	1,460
2553	1,480	1,405	1,323	1,178	1,171	1,165	1,167	1,216	1,259	1,255	1,325	1,354	1,275
2554	1,330	1,373	1,266	1,235	1,236	1,335	1,392	1,456	1,575	1,609	1,712	1,663	1,432
2555	1,514	1,488	1,500	1,557	1,738	1,761	1,665	1,649	1,634	1,615	1,609	1,596	1,611
2556	1,605	1,596	1,521	1,503	1,505	1,499	1,465	1,367	1,262	1,213	1,162	1,165	1,405
2557	1,189	1,198	1,093	1,031	1,019	1,077	1,123	1,167	1,159	1,169	1,147	1,149	1,127

ราคาขายส่งข้าวหนึ่ง 100 % ตลาดกรุงเทพมหานคร

หน่วย : บาท/100 กก.

ปี	มค.	กพ.	มีค.	เมษ.	พค.	มิย.	กค.	สค.	กย.	ตค.	พย.	ธค.	เฉลี่ย
2546	777	780	762	766	762	784	786	766	760	750	734	726	763
2547	753	787	882	916	933	926	924	995	975	985	1,001	1,037	926
2548	1,057	1,065	1,061	1,132	1,114	1,110	1,090	1,111	1,133	1,133	1,089	1,078	1,098
2549	1,081	1,108	1,108	1,095	1,096	1,123	1,143	1,131	1,124	1,095	1,066	1,057	1,102
2550	1,065	1,065	1,078	1,068	1,062	1,091	1,082	1,078	1,078	1,103	1,175	1,225	1,098
2551	1,248	1,523	1,870	2,751	2,799	2,354	2,344	2,162	2,205	1,892	1,759	1,783	2,058
2552	1,855	2,029	1,976	1,805	1,807	1,946	1,949	1,817	1,907	1,745	1,778	1,882	1,875
2553	1,865	1,779	1,573	1,364	1,352	1,375	1,390	1,481	1,510	1,468	1,506	1,488	1,513
2554	1,494	1,527	1,399	1,395	1,383	1,467	1,513	1,630	1,743	1,755	1,755	1,706	1,564
2555	1,557	1,612	1,722	1,751	1,831	1,804	1,700	1,762	1,740	1,719	1,681	1,619	1,708
2556	1,663	1,640	1,542	1,500	1,540	1,575	1,572	1,466	1,357	1,246	1,342	1,366	1,484
2557	1,389	1,405	1,244	1,224	1,219	1,264	1,294	1,288	1,269	1,263	1,235	1,241	1,278

กองส่งเสริมการค้าสินค้าเกษตร 2

ราคาขายส่งข้าวเหนียว 10% เมล็ดยาว ตลาดกรุงเทพมหานคร

PX007-2

หน่วย : บาท/100 กก.

ปี	มค.	กพ.	มีค.	เมษ.	พค.	มิย.	กค.	สค.	กย.	ตค.	พย.	ธค.	เฉลี่ย
2546	1,141	1,163	1,165	1,165	1,165	1,166	1,156	1,371	1,391	1,405	1,239	1,260	1,232
2547	1,305	1,279	1,265	1,265	1,244	1,235	1,235	1,224	1,127	1,098	1,135	1,120	1,211
2548	1,147	1,150	1,150	1,150	1,150	1,150	1,150	1,150	1,150	1,150	1,095	1,090	1,140
2549	1,247	1,264	1,270	1,286	1,340	1,399	1,688	1,741	1,837	1,961	2,044	2,010	1,591
2550	2,023	2,040	2,040	2,040	2,115	2,130	2,130	2,248	2,450	2,325	1,718	1,661	2,077
2551	1,488	1,526	1,655	2,141	1,761	1,594	1,503	1,444	1,405	1,364	1,298	1,325	1,542
2552	1,305	1,387	1,390	1,377	1,370	1,358	1,395	1,367	1,445	1,439	1,757	2,280	1,489
2553	2,205	2,069	1,966	2,119	2,361	2,335	2,813	2,955	2,955	2,955	2,994	2,573	2,525
2554	2,635	2,683	2,820	2,699	2,505	2,598	2,655	2,698	2,641	2,555	2,555	2,425	2,622
2555	2,429	2,376	2,312	2,273	2,355	2,313	2,205	2,245	2,267	2,203	2,170	2,200	2,279
2556	2,470	2,495	2,461	2,421	2,423	2,548	2,555	2,614	2,748	2,737	2,513	2,420	2,534
2557	2,515	2,581	2,507	2,358	2,068	2,093	2,105	2,105	2,130	2,078	1,980	2,077	2,216

ราคาขายส่งปลายข้าวเหนียว A-1 ตลาดกรุงเทพมหานคร

หน่วย : บาท/100 กก.

ปี	มค.	กพ.	มีค.	เมษ.	พค.	มิย.	กค.	สค.	กย.	ตค.	พย.	ธค.	เฉลี่ย
2546	857	858	845	845	845	817	821	863	904	846	848	865	851
2547	882	867	865	885	885	885	885	886	905	858	833	835	873
2548	844	845	865	915	868	865	865	875	875	875	875	905	873
2549	912	983	1,072	1,143	1,145	1,204	1,311	1,384	1,532	1,662	1,704	1,661	1,309
2550	1,640	1,640	1,629	1,590	1,590	1,590	1,557	1,585	1,399	1,231	1,266	1,250	1,497
2551	1,196	1,346	1,476	1,795	1,505	1,319	1,253	1,202	1,171	1,021	943	982	1,267
2552	985	1,091	1,103	1,085	1,055	1,055	1,063	1,102	1,191	1,235	1,403	1,603	1,164
2553	1,605	1,605	1,610	1,721	1,811	1,892	2,075	2,225	2,390	2,405	2,405	2,235	1,998
2554	2,205	2,205	2,205	2,196	2,096	2,172	2,219	2,231	2,292	2,231	2,255	2,088	2,200
2555	2,055	1,965	1,953	1,723	1,655	1,662	1,655	1,655	1,705	1,641	1,605	1,621	1,741
2556	1,681	1,715	1,745	1,745	1,745	1,738	1,703	1,655	1,703	1,700	1,572	1,511	1,684
2557	1,529	1,594	1,595	1,584	1,560	1,590	1,605	1,605	1,610	1,638	1,623	1,645	1,598

กองส่งเสริมการค้าสินค้าเกษตร 2

ราคาขายส่งข้าวสารหอมมะลิ 100% ชั้น 2 ในตลาดกรุงเทพมหานคร

PX007-3

หน่วย : บาท/100 กก.

ปี	มค.	กพ.	มีค.	เมย.	พค.	มิย.	กค.	สค.	กย.	ตค.	พย.	ธค.	เฉลี่ย
2546	1,359	1,440	1,686	1,811	1,837	1,862	1,855	1,972	2,074	1,888	1,865	1,675	1,777
2547	1,856	1,766	1,760	1,743	1,681	1,606	1,477	1,454	1,379	1,427	1,510	1,510	1,597
2548	1,512	1,540	1,540	1,540	1,523	1,471	1,460	1,502	1,501	1,500	1,468	1,465	1,502
2549	1,465	1,538	1,590	1,590	1,618	1,668	1,809	1,825	1,816	1,804	1,621	1,670	1,668
2550	1,782	1,790	1,790	1,780	1,746	1,747	1,750	1,750	1,750	1,765	1,855	1,955	1,788
2551	2,043	2,227	2,416	3,322	3,214	2,729	2,637	2,419	2,459	2,434	2,471	2,465	2,570
2552	2,505	2,676	2,727	2,705	2,680	2,773	2,952	3,042	3,144	3,197	2,775	3,100	2,856
2553	3,049	2,988	2,931	2,899	2,849	2,741	2,859	2,904	3,040	2,940	2,793	2,698	2,891
2554	2,646	2,580	2,522	2,516	2,590	2,687	2,859	2,894	3,035	3,054	3,146	2,948	2,790
2555	2,916	2,931	2,925	2,829	2,954	3,052	3,000	3,118	3,230	3,190	3,029	3,033	3,017
2556	3,237	3,292	3,238	3,245	3,257	3,295	3,293	3,289	3,354	3,355	3,355	3,238	3,287
2557	3,121	3,007	2,899	2,870	2,870	2,928	3,035	3,053	3,125	3,135	2,717	2,804	2,964

ราคาขายส่งปลายข้าวสารหอมมะลิในตลาดกรุงเทพมหานคร

หน่วย : บาท/100 กก.

ปี	มค.	กพ.	มีค.	เมย.	พค.	มิย.	กค.	สค.	กย.	ตค.	พย.	ธค.	เฉลี่ย
2546	636	650	628	605	614	639	642	673	705	704	678	728	659
2547	828	953	1,001	1,037	1,067	995	950	963	850	833	894	887	938
2548	913	909	881	875	868	846	850	907	899	898	869	823	878
2549	800	833	839	828	813	848	869	870	886	866	834	856	845
2550	895	930	925	958	955	993	996	1,008	1,027	1,034	1,116	1,201	1,003
2551	1,263	1,442	1,635	2,298	2,055	1,688	1,700	1,593	1,767	1,795	1,388	1,192	1,651
2552	1,305	1,528	1,647	1,633	1,584	1,610	1,605	1,488	1,250	1,132	1,272	1,403	1,455
2553	1,363	1,330	1,176	1,127	1,025	1,026	1,069	1,158	1,251	1,214	1,207	1,189	1,178
2554	1,159	1,187	1,152	1,197	1,261	1,314	1,352	1,437	1,508	1,495	1,595	1,611	1,356
2555	1,616	1,680	1,704	1,757	1,812	1,805	1,680	1,655	1,696	1,642	1,592	1,576	1,685
2556	1,599	1,625	1,616	1,608	1,591	1,592	1,603	1,555	1,555	1,555	1,153	1,095	1,512
2557	1,045	1,096	1,085	1,027	1,015	1,026	1,066	1,092	1,075	1,083	1,038	1,048	1,058

กองส่งเสริมการค้าสินค้าเกษตร 2

ราคาขายส่งข้าวหอมปทุมธานี ตลาดกรุงเทพมหานคร

PX009

หน่วย : บาท/100 กก.

ปี	มค.	กพ.	มีค.	เมษ.	พค.	มิย.	กค.	สค.	กย.	ตค.	พย.	ธค.	เฉลี่ย
2547	-	-	-	-	1,111	990	971	1,000	1,162	1,117	1,150	1,150	1,081
2548	1,150	1,150	1,150	1,150	1,150	1,150	1,150	1,180	1,190	1,190	1,190	1,190	1,166
2549	1,209	1,234	1,290	1,290	1,290	1,388	1,481	1,490	1,490	1,487	1,351	1,290	1,358
2550	1,373	1,390	1,368	1,290	1,284	1,280	1,280	1,186	1,170	1,183	1,321	1,388	1,293
2551	1,484	1,749	2,393	2,911	2,754	2,455	2,320	2,202	2,328	2,231	2,105	2,159	2,258
2552	2,205	2,413	2,393	2,258	2,364	2,435	2,494	2,230	2,185	1,988	2,291	2,590	2,321
2553	2,545	2,447	2,156	2,044	2,093	2,103	2,238	2,228	2,333	2,327	2,456	2,246	2,268
2554	2,215	2,213	1,989	1,851	1,796	2,031	2,076	2,210	2,520	2,724	2,728	2,621	2,248
2555	2,555	2,609	2,695	2,616	2,664	2,705	2,737	2,778	2,837	2,760	2,640	2,599	2,683
2556	2,803	2,889	2,779	2,745	2,717	2,706	2,662	2,623	2,451	2,314	2,160	2,118	2,581
2557	2,121	2,145	2,035	1,747	1,672	1,731	1,815	1,774	1,689	1,665	1,638	1,672	1,809

ราคาขายส่งปลายข้าวหอมปทุมธานี ตลาดกรุงเทพมหานคร

หน่วย : บาท/100 กก.

ปี	มค.	กพ.	มีค.	เมษ.	พค.	มิย.	กค.	สค.	กย.	ตค.	พย.	ธค.	เฉลี่ย
2547	-	-	-	-	901	880	821	840	806	798	844	862	844
2548	882	893	851	845	843	823	820	847	848	848	836	815	846
2549	789	800	817	811	792	809	818	818	826	825	782	793	807
2550	844	891	918	898	886	909	915	928	952	976	1,063	1,133	943
2551	1,202	1,392	1,594	2,232	1,961	1,623	1,642	1,429	1,589	1,560	1,119	1,055	1,533
2552	1,155	1,366	1,554	1,478	1,406	1,450	1,443	1,275	1,055	959	1,124	1,271	1,295
2553	1,293	1,265	1,107	1,024	964	957	1,011	1,093	1,166	1,181	1,145	1,142	1,112
2554	1,127	1,178	1,135	1,144	1,205	1,249	1,299	1,364	1,455	1,440	1,594	1,612	1,317
2555	1,609	1,653	1,665	1,708	1,755	1,755	1,620	1,645	1,658	1,630	1,564	1,540	1,650
2556	1,564	1,600	1,565	1,540	1,540	1,545	1,555	1,545	1,430	1,406	1,080	1,055	1,452
2557	955	1,051	1,044	957	910	928	972	995	973	1,020	993	1,007	984

ราคาข้าวเปลือกหอมปทุมธานี ที่โรงสีรับซื้อในส่วนภูมิภาค

หน่วย : บาท/ตัน

ปี	มค.	กพ.	มีค.	เมษ.	พค.	มิย.	กค.	สค.	กย.	ตค.	พย.	ธค.	เฉลี่ย
2547	-	-	-	-	-	-	-	-	5,810	5,968	6,220	6,221	6,055
2548	6,417	6,541	6,485	6,500	6,500	6,547	6,550	6,600	6,600	6,626	6,700	6,700	6,564
2549	6,700	6,880	6,800	6,750	6,750	6,780	6,845	7,159	7,050	6,686	6,532	6,521	6,788
2550	7,026	7,400	7,386	7,011	6,617	6,624	6,600	6,600	6,600	6,616	6,991	7,447	6,910
2551	7,582	9,032	11,587	14,450	13,766	10,902	12,650	11,925	12,118	11,514	9,743	9,725	11,250
2552	10,980	11,224	11,695	10,683	10,450	11,123	12,477	10,320	9,764	8,929	9,884	11,955	10,790
2553	11,850	11,330	10,400	9,612	9,765	9,940	10,868	10,524	11,385	11,392	12,003	11,097	10,847
2554	10,639	10,974	10,015	9,232	9,149	10,110	10,992	11,109	11,842	12,830	13,044	12,813	11,062
2555	12,125	12,318	12,495	12,771	12,790	12,800	12,488	12,801	13,316	12,998	12,786	12,925	12,718
2556	13,106	13,620	13,700	13,705	14,150	14,134	13,838	13,765	12,349	11,285	10,368	9,913	12,828
2557	9,901	9,850	9,555	8,883	8,479	8,454	8,751	8,751	8,947	8,909	8,374	8,807	8,972

ราคาข้าวเปลือกนาปี และนาปี (ณ ความชื้น 15 %) เฉลี่ย ท่าข้าวลาดยาวและจังหวัดพิษณุโลก

หน่วย : บาท/ตัน

ปี	มค.	กพ.	มีค.	เมย.	พค.	มิย.	กค.	สค.	กย.	ตค.	พย.	ธค.	เฉลี่ย
2540	5,114	5,081	4,582	4,185	4,484	4,500	4,927	5,098	5,193	5,567	5,603	5,903	5,020
2541	7,006	6,948	6,415	6,688	6,584	7,239	7,234	7,343	7,208	6,301	5,368	5,583	6,660
2542	6,117	5,586	5,250	4,696	4,777	5,170	5,201	5,159	4,888	4,510	4,604	4,691	5,054
2543	4,787	4,889	4,668	4,368	4,367	4,398	4,230	4,336	3,900	4,218	4,250	4,271	4,390
2544	4,348	4,352	4,162	4,050	4,140	4,305	4,380	4,179	4,314	4,298	4,284	4,303	4,260
2545	4,439	4,617	4,574	4,598	4,728	4,793	4,621	4,525	4,538	4,587	4,688	4,588	4,608
2546	4,663	4,698	4,535	4,513	4,568	4,710	4,795	4,646	4,678	4,603	4,434	4,468	4,609
2547	4,704	4,795	5,057	5,193	5,284	5,312	5,447	5,834	5,841	5,913	5,932	6,068	5,448
2548	6,190	6,286	6,355	6,682	6,688	6,679	6,613	6,582	6,764	6,863	6,800	6,788	6,608
2549	6,788	6,788	6,757	6,663	6,663	6,663	6,667	6,705	6,372	5,803	5,987	6,125	6,498
2550	6,268	6,320	6,137	6,268	6,230	6,192	6,200	6,200	6,190	6,156	6,538	6,746	6,287
2551	6,805	8,066	10,478	13,445	13,297	12,422	12,470	12,088	11,907	11,215	9,325	9,445	10,914
2552	10,014	10,500	9,874	9,885	9,906	9,935	10,144	9,770	9,366	8,438	8,904	10,224	9,747
2553	9,931	9,743	8,793	7,641	7,823	7,925	8,045	8,273	8,330	8,185	8,800	8,810	8,525
2554	8,568	8,611	7,800	8,007	8,045	8,300	8,942	9,402	9,957	10,150	10,331	10,237	9,029
2555	9,905	10,016	9,476	10,037	10,824	11,125	10,768	10,657	11,042	10,747	10,934	10,956	10,541
2556	10,560	10,728	10,275	10,250	10,480	10,525	10,495	10,244	9,390	9,080	8,662	8,359	9,921
2557	8,255	7,891	7,555	7,399	7,225	7,199	7,237	7,524	7,861	8,098	7,960	7,900	7,675

กองส่งเสริมการค้าสินค้าเกษตร 2

มันสำปะหลัง

1. ผลผลิต	ปี 51/52	ปี 52/53	ปี 53/54	ปี 54/55	ปี 55/56	ปี 56/57	ปี 57/58
(ล้านตันหัวมันสด)							
ผลผลิตของไทย	30.08	22.01	21.86	26.60	28.28	30.02	30.91
พื้นที่เก็บเกี่ยว (ล้านไร่)	8.01	7.30	7.09	7.91	8.66	8.43	8.59
2. ต้นทุนการผลิตหัวมันสด (บาท/กก.)	1.21	1.62	1.68	1.73	1.81	1.87	1.88
3. ราคา (บาท/กก.)	ปี51/52	ปี52/53	ปี53/54	ปี54/55	ปี55/56	พ.ย.57	ธ.ค.57
หัวมันสดทะเลเกษตรกรขายได้	1.79	2.07	2.48	2.00	2.15	2.24	2.32
หัวมันสดเชื้อแป้ง 25% จ.นครราชสีมา	1.95	2.46	2.92	2.43	2.40	2.50	2.54
มันเส้น FOB (US\$/ตัน)	176.0	187.01	256.65	238.48	235.38	245.00	233.00
แป้งมัน FOB (US\$/ตัน)	392.50	444.62	519.20	436.46	470.99	435.63	424.63
4. การส่งออก (ล้านตันผลิตภัณฑ์)	ปี50/51	ปี51/52	ปี52/53	ปี53/54	ปี54/55	ปี55/56	ปี56/57
มันเส้น	1.50	3.95	4.11	3.22	4.313	4.611	7.376
มันอัดเม็ด	1.97	0.33	0.16	0.03	0.037	0.118	0.012
แป้งดิบ	1.47	1.80	1.74	1.58	2.227	2.210	3.290
แป้งแปรรูป	0.51	0.62	0.63	0.86	0.736	0.838	0.958
ผลิตภัณฑ์มันสำปะหลังอื่นๆ	0.40	0.46	0.56	0.40	0.647	0.550	0.517
รวม	5.85	7.16	7.20	6.10	7.961	9.020	12.154

5. สถานการณ์ปี 2557/58

5.1 ในประเทศ

ศก. ประมาณการผลิตมันสำปะหลัง ปี 2557/58 ปริมาณผลผลิตรวมทั้งประเทศ 30.91 ล้านตัน มีเนื้อที่เก็บเกี่ยวรวมทั้งประเทศ 8.59 ล้านไร่ เพิ่มขึ้นจากปีที่แล้ว 0.16 ล้านไร่ หรือร้อยละ 1.90 ผลผลิตต่อเนื้อที่เก็บเกี่ยวทั้งประเทศ 3,598 กิโลกรัมต่อไร่ เพิ่มขึ้นจากปีที่แล้ว 37 กิโลกรัมต่อไร่ หรือคิดเป็นร้อยละ 1.04

ประเทศไทยส่งออกมันสำปะหลังอันดับ 1 ของโลก ผลผลิตมันสำปะหลังประมาณร้อยละ 75 เป็นการส่งออกที่เหลือร้อยละ 25 เป็นการใช้ในประเทศ ในปี 2557/58 เนื้อที่เก็บเกี่ยวทั้งประเทศเพิ่มขึ้นจากการที่เกษตรกรปลูกทดแทนข้าวโพดเลี้ยงสัตว์ อ้อยโรงงานที่รื้อต่อทิ้งและพื้นที่ว่างเปล่า เนื่องจากราคาที่เกษตรกรขายได้ของปีที่ผ่านมาอยู่ในเกณฑ์ดี ผลผลิตเฉลี่ยต่อไร่เพิ่มขึ้นจากการที่เกษตรกรมีการบำรุงรักษาที่ดีขึ้น เช่น การเลือกใช้ท่อนพันธุ์ที่ดี การใส่ปุ๋ยเพื่อเพิ่มผลผลิต และการแช่ท่อนพันธุ์ก่อนการเพาะปลูกเพื่อป้องกันการระบาดของเพลี้ยแป้ง แม้ว่าในบางพื้นที่จะกระทบแล้งหรืออุทกภัยแต่พื้นที่ที่ได้รับผลกระทบมีสัดส่วนน้อยเมื่อเทียบกับพื้นที่ส่วนใหญ่ มีปริมาณน้ำฝนเพียงพอต่อการเจริญเติบโต ส่งผลให้ผลผลิตรวมทั้งประเทศเพิ่มขึ้น

ปัจจุบัน (ธ.ค.57) ราคาหัวมันสด (เชื้อแป้ง 25%) ที่เกษตรกรจำหน่ายได้ จ.นครราชสีมา อยู่ที่ กก.ละ 2.54 บาท

5.2 ต่างประเทศ

การส่งออกผลิตภัณฑ์มันเส้นของไทย เดือน มค. - พ.ย.57 มันเส้น 5.944 ล้านตัน มูลค่า 42,574.38 ล้านบาท เพิ่มขึ้นจากช่วงเดียวกันของปี 56 (มค.-พ.ย.56) ร้อยละ 35.02 มันอัดเม็ด 15,686.64 ตัน มูลค่า 114.76 ล้านบาท ลดลงจากช่วงเดียวกันของปี 56 (มค.-พ.ย.56) ร้อยละ 72.89 แป้งมัน 3.567 ล้านตัน มูลค่า 56,206.87 ล้านบาท เพิ่มขึ้นจากช่วงเดียวกันของปี 56 (มค.-พ.ย.56) ร้อยละ 38.74

ด้านราคาส่งออก มันเส้น ราคาจำหน่าย F.O.B. เฉลี่ยเดือน ธ.ค.57 ต้นละ 233.00 เหรียญสหรัฐ ลดลงจากเดือน พ.ย.57 ร้อยละ 4.90 แป้งมัน ราคา F.O.B. เฉลี่ยเดือน ธ.ค.57 ต้นละ 424.63 เหรียญสหรัฐ ลดลงจากเดือน พ.ย.57 ร้อยละ 2.52 สำหรับมันอัดเม็ด คู่ค้าเริ่มสอบถามเข้ามามากขึ้น แต่ยังไม่มีการสั่งซื้อมากนัก

6. มาตรการปี 2557/58

มติคณะรัฐมนตรีเมื่อวันที่ 2 ธันวาคม 2557 อนุมัติแนวทางบริหารจัดการตลาดมันสำปะหลัง ปี 2557/58 ตามมติคณะกรรมการนโยบายและบริหารจัดการมันสำปะหลัง (นบมส.) ในการประชุมครั้งที่ 1/2557 เมื่อวันที่ 3 พฤศจิกายน 2557 กรอบวงเงิน 2,760 ล้านบาท ประกอบด้วย

6.1 มาตรการระยะสั้น 2 มาตรการ ประกอบด้วย

(1) การชดเชยดอกเบี้ยเพื่อชะลอการเก็บเกี่ยว โดยให้เกษตรกร กู้เงินจาก ธ.ก.ส. ตามหลักเกณฑ์ปกติ ระยะเวลาจ่ายเงินกู้ตั้งแต่ธันวาคม 2557 – มีนาคม 2558 เพื่อให้เกษตรกรมีรายได้ไว้ใช้จ่ายระหว่างชะลอการเก็บเกี่ยว โดยรัฐชดเชยดอกเบี้ยให้เกษตรกรอัตราร้อยละ 3 ต่อปี ระยะเวลา 6 เดือน วงเงินกู้รายละ ไม่เกิน 50,000 บาท เป้าหมายเกษตรกรจำนวน 500,000 ราย

(2) การเพิ่มสภาพคล่องทางการค้า โดยสหกรณ์การเกษตร วิสาหกิจชุมชน ผู้ประกอบการค้าและผู้แปรรูปมันสำปะหลัง ขอกู้เงินจากธนาคารพาณิชย์หรือ ธ.ก.ส. ตามหลักเกณฑ์ปกติ ระยะเวลาจ่ายเงินกู้ตั้งแต่ธันวาคม 2557 – มีนาคม 2558 เพื่อเพิ่มสภาพคล่องในการรวบรวมรับซื้อมันสำปะหลังจากเกษตรกร โดยรัฐชดเชยดอกเบี้ยให้อัตราร้อยละ 3 ต่อปี ระยะเวลาไม่เกิน 4 เดือน กำหนดกรอบวงเงินกู้สำหรับผู้ประกอบการขนาดเล็กไม่เกิน 5 ล้านบาท ขนาดกลางไม่เกิน 10 ล้านบาท และขนาดใหญ่ไม่เกิน 20 ล้านบาท

6.2 มาตรการระยะปานกลาง 2 มาตรการ ประกอบด้วย

(1) การพัฒนาและเพิ่มประสิทธิภาพการเพาะปลูกในระบบน้ำหยด โดยให้เกษตรกรกู้เงินจาก ธ.ก.ส. ตามหลักเกณฑ์ปกติ ระยะเวลาจ่ายเงินกู้ตั้งแต่มกราคม – ธันวาคม 2558 เพื่อพัฒนาการเพาะปลูกให้ผลผลิตต่อไร่สูงขึ้น ซึ่งจะช่วยให้ต้นทุนเฉลี่ยของเกษตรกรลดลง โดยรัฐชดเชยดอกเบี้ยให้เกษตรกรอัตราร้อยละ 3 ต่อปี ระยะเวลา 24 เดือน วงเงินกู้รายละไม่เกิน 230,000 บาท เป้าหมายเกษตรกรจำนวน 100,000 ราย

(2) การยกระดับมาตรฐานการแปรรูปมันสำปะหลัง โดยสหกรณ์การเกษตร วิสาหกิจชุมชน ผู้ประกอบการค้าและผู้แปรรูปมันสำปะหลัง ขอกู้เงินจากธนาคารพาณิชย์หรือ ธ.ก.ส. ตามหลักเกณฑ์ปกติ ระยะเวลาจ่ายเงินกู้ตั้งแต่มกราคม – ธันวาคม 2558 เพื่อเพิ่มประสิทธิภาพการรวบรวมแปรรูปและจัดเก็บ (เช่น เครื่องมือเครื่องจักร ลานตาก เครื่องอบ คลังเก็บ และอื่นๆ) โดยรัฐชดเชยดอกเบี้ยให้อัตราร้อยละ 3 ต่อปี ระยะเวลา 24 เดือน กำหนดกรอบวงเงินกู้สำหรับผู้ประกอบการขนาดเล็กไม่เกิน 5 ล้านบาท ขนาดกลางไม่เกิน 10 ล้านบาท และขนาดใหญ่ไม่เกิน 20 ล้านบาท

7. การแต่งตั้งคณะกรรมการในคณะกรรมการนโยบายและบริหารจัดการตลาดมันสำปะหลัง (นบมส.)

7.1 คณะที่ปรึกษาคณะกรรมการนโยบายและบริหารจัดการมันสำปะหลัง โดยมีผู้แทนสมาคมการผลิตการค้ามันเส้น/แป้งมัน/เอทานอล และผู้แทนเกษตรกรผู้ปลูกมันสำปะหลัง ร่วมเป็นคณะที่ปรึกษาเพื่อทำหน้าที่เสนอความเห็น ข้อเสนอแนะแนวทางการกำหนดยุทธศาสตร์และการบริหารจัดการตลาดมันสำปะหลังปี 2557/58 ต่อคณะกรรมการนโยบายและบริหารจัดการมันสำปะหลัง

7.2 คณะอนุกรรมการตรวจสอบข้อเท็จจริงกรณี อคส. ออกหลักฐานหนังสือรับรองการหักภาษี ณ ที่จ่ายล่าช้าตามโครงการแทรกแซงตลาดมันสำปะหลังปี 2554/55 และปี 2555/56 โดยมีอธิบดีกรมการค้าภายใน เป็นประธานอนุกรรมการ และรองอธิบดีกรมการค้าภายใน (ที่กำกับดูแลกองส่งเสริมการค้าสินค้าเกษตร 2) เป็นอนุกรรมการและเลขานุการ เพื่อทำหน้าที่พิจารณาตรวจสอบข้อเท็จจริงเกี่ยวกับการออกใบรับรองภาษีหัก ณ ที่จ่าย ล่าช้าในโครงการแทรกแซงตลาดมันสำปะหลังปี 2554/55 และปี 2555/56

7.3 คณะอนุกรรมการกำกับดูแลการดำเนินการบริหารจัดการตลาดมันสำปะหลัง โดยมีรองอธิบดี กรมการค้าภายใน (ที่กำกับดูแลกองส่งเสริมการค้าสินค้าเกษตร 2) เป็นประธานอนุกรรมการ และผู้อำนวยการ กองส่งเสริมการค้าสินค้าเกษตร 2 เป็นอนุกรรมการและเลขานุการ เพื่อทำหน้าที่พิจารณากำหนดหลักเกณฑ์ วิธีการ และเงื่อนไขต่างๆ ในการดำเนินการตามแนวทางบริหารจัดการตลาดมันสำปะหลัง

7.4 คณะอนุกรรมการกำกับดูแลการดำเนินการบริหารจัดการตลาดมันสำปะหลัง ระดับจังหวัด โดยมี ผู้ว่าราชการจังหวัด เป็นประธานอนุกรรมการ และการค้าภายในจังหวัด เป็นอนุกรรมการและเลขานุการ เพื่อ ทำหน้าที่ติดตามกำกับดูแล แก้ไขปัญหาและบริหารจัดการมันสำปะหลังทั้งด้านการผลิตและการตลาดมันสำปะหลัง ในจังหวัด

7.5 คณะทำงานระบายผลิตภัณฑ์มันสำปะหลังคงเหลือในสต็อกของรัฐบาล โดยมีรองอธิบดีกรมการค้า ต่างประเทศ (ที่กำกับดูแลกองบริหารการค้าสินค้าทั่วไป) เป็นประธานคณะทำงาน และผู้อำนวยการกองบริหาร การค้าสินค้าทั่วไป เป็นคณะทำงานและเลขานุการ เพื่อทำหน้าที่พิจารณาหลักเกณฑ์ แนวทาง และเงื่อนไข การระบายและจำหน่ายผลิตภัณฑ์มันสำปะหลังตามโครงการของรัฐ

ราคาหัวมันสดเฉลี่ยปี 25% ณ โรงงานแปงมันสำปะหลัง ปี 2551 - 2557

ปี	ม.ค.	ก.พ.	มี.ค.	เม.ย.	พ.ค.	มิ.ย.	ก.ค.	ส.ค.	ก.ย.	ต.ค.	พ.ย.	ธ.ค.	เฉลี่ย
1. จังหวัดนครราชสีมา													
ปี 2551	2.06	2.22	2.33	2.33	2.18	1.98	1.97	1.78	1.62	1.46	1.41	1.38	1.89
ปี 2552	1.22	1.20	1.18	1.25	1.30	1.36	1.40	1.41	1.42	1.54	1.75	1.95	1.42
ปี 2553	1.97	1.96	2.29	2.60	2.71	2.96	3.35	3.38	3.11	2.98	3.12	3.10	2.79
ปี 2554	3.14	3.26	3.29	3.20	2.96	2.70	2.59	2.30	2.23	2.38	2.76	2.65	2.79
ปี 2555	2.38	2.30	2.30	2.32	2.36	2.53	2.41	2.40	2.40	2.45	2.48	2.30	2.39
ปี 2556	2.18	2.14	2.23	2.47	2.52	2.52	2.52	2.51	2.47	2.38	2.38	2.27	2.38
ปี 2557	2.11	2.25	2.36	2.39	2.29	2.25	2.15	2.21	2.33	2.39	2.50	2.54	2.31
2. จังหวัดกาฬสินธุ์													
ปี 2551	1.96	2.14	2.33	2.33	2.22	1.88	1.82	1.58	1.51	1.36	1.40	1.33	1.82
ปี 2552	1.29	1.25	1.28	1.21	1.21	1.21	1.29	1.21	1.32	1.43	1.59	2.03	1.36
ปี 2553	1.93	1.94	2.24	2.54	2.66	2.74	3.12	3.10	2.31	2.49	2.77	2.88	2.56
ปี 2554	2.97	3.16	3.17	2.98	2.30	2.05	2.11	2.00	1.88	1.86	2.46	2.57	2.46
ปี 2555	2.44	2.20	2.01	1.95	1.95	1.95	1.95	1.95	1.85	1.95	2.49	2.38	2.10
ปี 2556	2.38	2.73	2.72	2.56	2.52	2.29	2.37	2.30	2.18	2.24	2.39	2.18	2.41
ปี 2557	2.18	2.31	2.50	2.53	2.30	2.22	2.02	2.07	1.89	2.04	2.26	2.34	2.22
3. จังหวัดชลบุรี													
ปี 2551	2.20	2.10	2.28	2.43	2.35	2.09	1.93	1.88	1.44	1.37	1.34	1.25	1.89
ปี 2552	1.23	1.10	1.14	1.17	1.24	1.25	1.43	1.51	1.51	1.53	1.89	2.21	1.43
ปี 2553	2.21	2.04	2.48	2.70	2.81	2.82	3.24	3.10	2.23	-	2.88	2.86	2.67
ปี 2554	3.12	3.33	3.19	3.28	2.31	2.30	-	-	-	-	2.45	2.50	2.81
ปี 2555	2.34	2.16	1.96	2.07	2.04	2.27	2.20	2.16	2.15	2.15	2.33	2.40	2.19
ปี 2556	2.32	2.12	2.16	2.44	2.38	2.45	2.35	2.35	2.22	2.08	2.10	2.15	2.26
ปี 2557	2.15	2.30	2.35	2.35	2.29	2.45	2.45	2.45	2.45	2.45	2.45	2.45	2.38
4. เฉลี่ย 3 จังหวัด													
ปี 2551	2.07	2.15	2.31	2.36	2.25	1.98	1.91	1.75	1.52	1.40	1.38	1.32	1.87
ปี 2552	2.07	2.15	2.31	2.36	2.25	1.98	1.37	1.34	1.41	1.50	1.38	2.06	1.85
ปี 2553	2.04	1.98	2.34	2.61	2.73	2.84	3.24	3.19	2.52	2.74	2.92	2.84	2.67
ปี 2554	3.08	3.25	3.22	3.15	2.52	2.35	2.35	2.15	2.06	2.12	2.56	2.57	2.61
ปี 2555	3.08	3.25	3.22	3.15	2.52	2.35	2.35	2.15	2.06	2.12	2.56	2.57	2.61
ปี 2556	2.29	2.33	2.37	2.49	2.47	2.42	2.41	2.39	2.29	2.23	2.29	2.20	2.35
ปี 2557	2.15	2.29	2.40	2.42	2.29	2.31	2.21	2.24	2.22	2.29	2.40	2.44	2.31

ราคามันสำปะหลังและผลิตภัณฑ์

	ต.ค.	พ.ย.	ธ.ค.	ม.ค.	ก.พ.	มี.ค.	เม.ย.	พ.ค.	มิ.ย.	ก.ค.	ส.ค.	ก.ย.	เฉลี่ย
1. ราคามันสำปะหลังเกรดกรวยได้ : สำนักงานเศรษฐกิจการเกษตร													
2549/50	0.87	1.00	1.13	1.12	1.16	1.23	1.21	1.25	1.35	1.52	1.72	1.79	1.28
2550/51	1.72	1.62	1.82	1.99	2.09	2.20	2.23	2.13	2.00	1.93	1.76	1.53	1.92
2551/52	1.40	1.28	1.14	1.16	1.16	1.19	1.13	1.11	1.13	1.21	1.25	1.20	1.20
2552/53	1.24	1.45	1.79	1.93	1.78	1.88	2.10	2.18	2.28	2.61	2.95	2.55	2.06
2553/54	2.40	2.57	2.73	2.82	2.96	2.93	2.69	2.55	2.20	2.02	1.99	1.92	2.48
2554/55	1.69	2.22	2.45	2.25	1.88	1.75	1.80	1.89	1.94	1.90	2.07	2.21	2.00
2555/56	2.10	2.25	2.12	2.01	2.04	2.19	2.25	2.22	2.20	2.14	2.16	2.13	2.15
2556/57	1.96	2.09	2.17	2.13	2.26	2.21	2.21	2.15	1.99	1.83	1.87	2.00	2.07
2557/58	2.04	2.24	2.30										2.19
2. ราคามันสำปะหลังเชือกเบี่ยง 25% จ.นครราชสีมา													
2549/50	1.06	1.15	1.18	1.18	1.21	1.28	1.33	1.47	1.59	1.69	1.74	1.85	1.39
2550/51	1.87	1.81	1.91	2.06	2.22	2.33	2.33	2.18	1.98	1.97	1.78	1.62	2.01
2551/52	1.46	1.41	1.38	1.22	1.20	1.18	1.25	1.30	1.36	1.43	1.41	1.42	1.34
2552/53	1.54	1.75	1.95	1.97	1.96	2.29	2.60	2.73	2.96	3.35	3.38	3.11	2.47
2553/54	2.98	3.12	3.10	3.14	3.26	3.29	3.20	2.96	2.70	2.59	2.42	2.23	2.92
2554/55	2.38	2.76	2.65	2.38	2.30	2.30	2.32	2.36	2.53	2.41	2.40	2.40	2.43
2555/56	2.45	2.48	2.30	2.18	2.14	2.16	2.47	2.52	2.52	2.52	2.51	2.47	2.39
2556/57	2.38	2.38	2.27	2.11	2.25	2.36	2.39	2.29	2.25	2.15	2.21	2.33	2.28
2557/58	2.39	2.50	2.54										2.48
3. ราคาส่งออก เอฟ.โอ.บี.มันเส้น													
2549/50	4.22	3.94	4.20	3.96	3.97	3.96	3.93	4.28	4.39	4.63	4.94	5.24	4.31
2550/51	5.56	5.26	5.48	5.54	5.68	5.76	5.92	5.93	5.91	6.12	6.26	5.49	5.74
2551/52	5.16	4.88	4.44	3.92	4.30	4.47	4.43	4.38	4.37	4.42	4.71	4.81	4.52
2552/53	4.97	5.45	5.63	5.65	5.65	5.92	6.17	6.42	6.54	6.60	6.73	6.73	6.04
2553/54	6.63	6.21	7.24	7.83	8.08	8.43	8.18	8.09	7.98	7.71	7.42	7.55	7.61
2554/55	7.80	7.96	7.89	7.64	7.36	6.81	6.96	7.38	7.32	7.04	7.01	7.17	7.36
2555/56	7.21	7.22	7.12	6.83	6.74	6.87	7.03	7.03	7.05	7.08	7.62	7.65	7.12
2556/57	7.65	7.65	7.64	7.43	7.41	7.20	7.20	7.20	7.20	7.20	7.20	7.47	7.37
2557/58	7.66	7.85	7.85										7.79
4. ราคาส่งออก เอฟ.โอ.บี.แป้งมัน													
2549/50	7.89	8.45	8.55	8.94	8.97	8.36	9.00	10.13	10.74	10.97	11.13	11.35	9.54
2550/51	11.99	11.58	11.98	12.12	12.66	13.39	13.59	13.07	12.63	12.24	11.25	10.54	12.25
2551/52	9.80	9.65	9.26	8.71	8.25	8.61	9.05	9.25	9.11	9.45	9.48	9.51	9.18
2552/53	9.79	10.90	12.56	13.18	13.18	13.60	14.68	15.33	15.88	18.93	19.12	15.98	14.43
2553/54	15.93	16.23	16.68	16.68	16.68	16.93	16.15	15.50	14.66	13.71	13.17	12.60	15.41
2554/55	13.27	13.77	13.93	13.49	13.48	12.89	13.08	13.55	13.58	13.61	13.57	13.57	13.48
2555/56	13.63	13.81	13.64	13.45	13.45	13.50	13.87	14.76	15.43	15.45	14.79	14.08	14.16
2556/57	13.84	13.91	13.60	13.19	13.79	14.05	14.05	13.85	13.73	13.48	13.50	13.74	13.73
2557/58	13.91	14.02	13.84										13.92

ที่มา : สำนักงานเศรษฐกิจการเกษตร , กรมการค้าภายใน , สมาคมการค้ามันสำปะหลังไทย

ปริมาณการส่งออกมันสำปะหลัง

	ต.ค.	พ.ย.	ธ.ค.	ม.ค.	ก.พ.	มี.ค.	เม.ย.	พ.ค.	มิ.ย.	ก.ค.	ส.ค.	ก.ย.	รวม
1. ปริมาณการส่งออกมันเส้น													
2549/50	342,132	322,559	376,015	618,400	471,790	264,246	191,913	276,728	266,874	190,478	142,264	84451.85	3,547,850
2550/51	34,285	88,971	227,417	155,375	223,935	226,306	135,789	42,474	81,263	95,649	136,233	48,608	1,496,304
2551/52	73,650	21,582	230,805	89,152	193,852	208,220	293,064	161,220	271,407	312,361	351,277	546,252	2,752,842
2552/53	448,978	404,876	667,665	362,782	485,874	574,577	663,223	406,744	390,083	180,963	201,002	245,477	5,032,244
2553/54	117,666	181,210	247,863	322,979	414,316	476,925	81,402	414,566	135,259	234,876	368,168	166,305	3,161,535
2554/55	234,400	237,068	611,534	335,055	558,583	143,319	504,954	415,399	173,324	220,817	677,800	201,396	4,313,649
2555/56	412,309	474,296	496,756	491,038	600,066	558,491	299,060	423,579	246,464	606,968	347,435	345,245	5,301,707
2556/57	484,121	386,805	966,316	819,881	816,765	713,492	286,908	472,376	493,606	456,984	674,892	346,349	6,918,495
2557/58	458,498	404,420											862,918
2. ปริมาณการส่งออกแป้งมันดิบ													
2549/50	175,912	183,936	155,158	144,803	148,018	165,281	150,681	112,611	94,718	80,061	96,531	118,338	1,626,048
2550/51	120,170	110,850	132,230	114,032	229,048	138,746	89,023	94,437	101,393	111,620	106,874	124,279	1,472,702
2551/52	117,707	76,664	78,790	72,914	112,973	140,661	133,786	134,380	132,936	141,224	168,598	147,381	1,458,014
2552/53	237,147	188,308	187,890	193,985	208,452	205,142	188,353	127,158	109,976	92,210	98,325	106,498	1,943,444
2553/54	121,436	145,159	144,860	109,701	147,535	168,195	126,177	110,530	108,529	150,799	193,099	54,846	1,580,866
2554/55	214,634	207,929	164,486	142,791	161,679	202,940	154,784	228,206	184,001	188,842	212,405	164,566	2,227,263
2555/56	254,398	202,033	141,235	198,821	174,756	224,285	160,581	174,158	126,204	119,013	206,826	228,022	2,210,332
2556/57	262,041	265,234	254,288	225,943	277,252	268,339	189,933	171,703	190,751	250,287	286,595	321,615	2,963,981
2557/58	326,952	238,123											565,074
3. ปริมาณการส่งออกแป้งมันแปรรูป													
2549/50	56,268	66,497	59,760	33,981	33,802	40,365	34,101	48,120	45,854	34,932	39,654	33,623	526,957
2550/51	46,829	42,352	35,327	33,760	39,408	44,639	39,620	44,460	36,823	50,566	41,555	53,204	508,543
2551/51	44,049	42,859	34,754	35,369	37,431	53,960	59,438	54,006	54,073	52,096	54,155	51,439	573,628
2552/53	53,193	58,728	54,383	56,995	49,170	63,526	53,228	41,891	54,182	50,229	48,915	46,389	630,829
2553/54	45,231	65,454	55,714	57,492	65,885	72,507	66,302	58,816	67,032	56,148	60,876	189,382	860,639
2554/55	54,837	62,785	51,937	52,327	51,678	68,121	56,928	69,115	63,746	69,699	60,876	73,874	735,923
2555/56	84,512	72,345	57,698	66,220	68,630	72,988	63,803	77,513	71,719	69,241	68,616	65,451	838,736
2556/57	72,580	71,787	65,727	66,912	63,569	72,287	84,544	74,545	67,336	76,854	74,830	82,296	873,267
2557/58	84,892	72,327											157,220

หน่วย : ตัน

ยางพารา

	ปี 2553	ปี 2554	ปี 2555	ปี 2556	ปี 2557 (F)
1. ผลผลิตและความต้องการใช้					
1.1 สต็อกโลก (ล้านตัน)	1.500	1.530	1.570	NA	NA
1.2 ผลผลิตโลก (ล้านตัน)	10.390	11.230	11.600	12.040	12.220
1.3 การใช้ของโลก (ล้านตัน)	10.760	10.980	11.010	11.360	11.590
1.4 ผลผลิตไทย (ล้านตัน)	3.052	3.349	4.098	4.375	4.419
1.5 การใช้ภายในประเทศ (ล้านตัน)	0.459	0.449	0.530	0.550	0.550
1.6 ปริมาณส่งออกของไทย (ล้านตัน)	2.870	2.890	3.020	3.650	3.800
1.7 สต็อกไทย (ล้านตัน)	0.227	0.361	0.517	0.503	NA
ที่มา : สศก. ,สถาบันวิจัยยาง					
หมายเหตุ (F) = พยากรณ์					
2. ต้นทุน (บาท/กก.)	43.17	52.43	64.20	65.25	64.90

	ปี 2553	ปี 2554	ปี 2555	ปี 2556	ปี 2557			
3. ราคา (บาท/กก.)						พ.ย.	ธ.ค.	△%
3.1 ยางแผ่นดิบชั้น 3 (เกษตรกรขายได้) ¹	102.76	124.16	87.15	74.75	47.45	43.02	↓	9.34
3.2 ยางแผ่นดิบชั้น 3 (ตลาดขนาดใหญ่) ²	106.26	132.25	93.84	77.72	48.50	50.22	↑	3.55
3.3 ยางแผ่นรมควันชั้น 3 (F.O.B. กรุงเทพฯ) ³	115.38	148.24	106.26	86.59	54.00	53.60	↓	0.74
3.4 ยางแผ่นรมควันชั้น 3 (F.O.B. สิงคโปร์) ³	112.06	145.21	104.60	84.92	53.31	52.85	↓	0.86

ที่มา : 1 = สศก. , 2 = สถาบันวิจัยยาง , 3 = สนง.กองทุนสงเคราะห์การทำสวนยาง

4. สถานการณ์ยางพารา ปี 2557

4.1 การผลิต สำนักงานเศรษฐกิจการเกษตรคาดการณ์ (ก.ย.57) ผลผลิตยางพาราทั้งประเทศเพิ่มขึ้นตามปริมาณเนื้อที่กรีดยางได้ที่เพิ่มขึ้นในทุกภาค เนื่องจากราคายางพาราอยู่ในเกณฑ์ดีตั้งแต่ ปี 2547 จูงใจให้เกษตรกรปลูกยางพาราเพิ่มขึ้น โดยใน ปี 2557 นี้ มียางครบอายุเริ่มกรี๊ดได้จำนวนมาก สำหรับผลผลิตต่อไร่ในภาพรวมลดลงเล็กน้อย เนื่องจากภาคเหนือ ภาคตะวันออกเฉียงเหนือ และภาคกลาง ส่วนใหญ่เป็นต้นยางพาราที่เริ่มกรี๊ดได้เป็นปีแรกซึ่งยังให้ผลผลิตน้อย และมีสัดส่วนมากกว่ายางพาราในภาคใต้ซึ่งอยู่ในช่วงอายุที่ให้ผลผลิตสูง

4.2 ราคายางพารา เดือนธันวาคม 2557 ราคายางแผ่นดิบชั้น 3 ที่เกษตรกรขายได้ (สศก.) เฉลี่ย กก. ละ 43.02 บาท ปรับตัวลดลงจากเดือนก่อน คิดเป็นร้อยละ 9.34 ส่วนราคายางแผ่นดิบชั้น 3 ตลาดกลาง

หาดใหญ่ เฉลี่ย กก.ละ 50.22 บาท ปรับตัวสูงขึ้นจากเดือนก่อน คิดเป็นร้อยละ 5.42 สำหรับราคายางแผ่นรมควัน ชั้น 3 (F.O.B) ท่าเรือกรุงเทพฯ และตลาดสิงคโปร์ เฉลี่ย กก. ละ 53.60 บาท และ 52.85 บาท ปรับตัวลดลงจากเดือนที่ผ่านมา คิดเป็นร้อยละ 0.74 และ 0.86 ตามลำดับ ราคายางเคลีอนไหวผันผวนอยู่ในเกณฑ์ต่ำ โดยมีสาเหตุจากภาวะการซื้อขายชะลอตัวช่วงปลายปี รวมทั้งสต็อกยางของประเทศจีนซึ่งเป็นผู้ใช้ยางรายใหญ่ยังมีอยู่จำนวนมาก ประกอบกับราคาน้ำมันดิบปรับตัวลดลงอย่างต่อเนื่อง และภาวะเศรษฐกิจโลกในภาพรวมที่ยังไม่ฟื้นตัว ทั้งนี้ เปรียบเทียบกับช่วงเดียวกันของ ปี 2556 ราคาขางพาราทั้ง 4 ประเภทข้างต้นต่ำกว่าคิดเป็นร้อยละ 39.50, 31.68, 35.50 และ 36.36 ตามลำดับ

4.3 แนวโน้มสถานการณ์ยาง คาดว่าราคาขางจะปรับตัวสูงขึ้น แต่ยังคงเคลื่อนไหวอยู่ในเกณฑ์ต่ำ โดยมีปัจจัยหนุนจากมาตรการของภาครัฐในการลดปริมาณยางส่วนเกินและการเพิ่มปริมาณการใช้ยางในประเทศ ซึ่งขณะนี้อยู่ระหว่างดำเนินการอย่างต่อเนื่อง ส่วนปัจจัยลบจากความต้องการใช้ยางของโลกลดลงตามภาวะเศรษฐกิจโลกชะลอตัว ปริมาณยางส่วนเกินของโลกที่เพิ่มขึ้น และราคาน้ำมันดิบที่ยังอยู่ในระดับต่ำ

5. การรักษาเสถียรภาพราคาขาง

5.1 คณะกรรมการที่เกี่ยวข้อง

มติ ครม. เมื่อวันที่ 17 กุมภาพันธ์ 2552 เห็นชอบให้จัดตั้งคณะกรรมการนโยบายยางธรรมชาติ (กนย.) เพื่อเป็นกลไกระดับชาติในการกำกับดูแลสินค้าขางพาราแบบครบวงจร และ มติ ครม. เมื่อวันที่ 24 กุมภาพันธ์ 2552 รับทราบองค์ประกอบและอำนาจหน้าที่ของคณะกรรมการฯ ซึ่งมีนายกรัฐมนตรีหรือรองนายกรัฐมนตรีที่นายฯ มอบหมายเป็นประธานกรรมการ และเลขาธิการสำนักงานเศรษฐกิจการเกษตรเป็นกรรมการและเลขานุการ ทั้งนี้ มติ ครม. เมื่อวันที่ 16 กันยายน 2557 และ วันที่ 1 ตุลาคม 2557 เห็นชอบให้ปรับปรุงองค์ประกอบและอำนาจหน้าที่ของ กนย. ประกอบด้วย กรรมการทั้งสิ้น 32 คน โดยมีนายกรัฐมนตรีเป็นประธานกรรมการ รองนายกรัฐมนตรีฝ่ายเศรษฐกิจ และรัฐมนตรีว่าการกระทรวงเกษตรและสหกรณ์ เป็นรองประธาน และเลขาธิการสำนักงานเศรษฐกิจการเกษตร เป็นกรรมการและเลขานุการ โดยในส่วนของกระทรวงพาณิชย์มีรัฐมนตรีว่าการกระทรวงพาณิชย์ ปลัดกระทรวงพาณิชย์ อธิบดีกรมการค้าภายใน และอธิบดีกรมส่งเสริมการค้าระหว่างประเทศ เป็นกรรมการ โดยมีอำนาจหน้าที่สำคัญในการเสนอแนะเพื่อให้มีนโยบายและยุทธศาสตร์การพัฒนาและแก้ไขปัญหาขางพาราทั้งระบบ ทั้งมาตรการระยะสั้นและระยะยาว กำหนดและเสนอมาตรการเพื่อดูแลระดับราคาขางพาราให้เกษตรกรมีรายได้ที่เหมาะสม โดยเน้นกลไกตลาด

5.2 การจัดเก็บเงินสงเคราะห์ (cess) มติ ครม. เมื่อวันที่ 3 สิงหาคม 2553 อนุมัติปรับเพิ่มอัตราการจัดเก็บเงินสงเคราะห์ ตาม พ.ร.บ.กองทุนสงเคราะห์การทำสวนยาง ตามที่กระทรวงเกษตรและสหกรณ์เสนอ ดังนี้

5.2.1 ราคาขางไม่เกินกิโลกรัมละ 40 บาท เก็บเงินสงเคราะห์ในอัตรากิโลกรัมละ 90 สตางค์

5.2.2 ราคาขางเกินกิโลกรัมละ 40 บาท แต่ไม่เกินกิโลกรัมละ 60 บาท เก็บเงินสงเคราะห์ในอัตรากิโลกรัมละ 1.40 บาท

5.2.3 ราคาขางเกินกิโลกรัมละ 60 บาท แต่ไม่เกินกิโลกรัมละ 80 บาท เก็บเงินสงเคราะห์ในอัตรากิโลกรัมละ 2 บาท

5.2.4 ราคาขายเกินกิโลกรัมละ 80 บาท แต่ไม่เกินกิโลกรัมละ 100 บาท เก็บเงินสงเคราะห์ในอัตรากิโลกรัมละ 3 บาท

5.2.5 ราคาขายเกินกิโลกรัมละ 100 บาท เก็บเงินสงเคราะห์ในอัตรากิโลกรัมละ 5 บาท

5.3 มาตรการรักษาเสถียรภาพราคาขาย

5.3.1 การแก้ไขปัญหาการค้าขาย ปี 2555

มติ ครม. เมื่อวันที่ 24 มกราคม 2555 28 สิงหาคม 2555 18 กันยายน 2555 และ 1 ตุลาคม 2557 1) เห็นชอบการดำเนินโครงการพัฒนาศักยภาพสถาบันเกษตรกรเพื่อรักษาเสถียรภาพราคาขาย วงเงิน 45,000 ล้านบาท โดยจัดสรรวงเงินให้สถาบันเกษตรกรเพื่อรับซื้อน้ำยางสด ยางแผ่นดิบ หรือยางก้อนถ้วยมาแปรรูปหรือส่งขายให้ อ.ส.ย. และจัดสรรวงเงินให้ อ.ส.ย. เพื่อแปรรูปยางที่รับซื้อจากสถาบันเกษตรกรนำมาแปรรูปเก็บเข้าสต็อกและนำออกจำหน่ายในช่วงเวลาที่เหมาะสม ระยะเวลาโครงการ เดือนมกราคม 2555 ถึง ธันวาคม 2557 และ 2) แนวทางการแก้ไขปัญหาในระยะสั้น สำหรับยางแผ่นรมควันของสถาบันเกษตรกรที่ยังไม่สามารถขายได้ วงเงิน 1,039.687 ล้านบาท

5.3.2 การแก้ไขปัญหาการค้าขายพารา ปี 2556-2557

(1) มติ ครม. เมื่อวันที่ 3 และ 10 กันยายน 2556 เห็นชอบตามที่คณะกรรมการนโยบายยางธรรมชาติ (กนย.) เสนอ สรุปดังนี้

(1.1) อนุมัติงบกลางรายการเงินสำรองจ่ายเพื่อกรณีฉุกเฉินหรือจำเป็นเพื่อการดำเนินงานตามแนวทางระยะสั้นของโครงการแก้ไขปัญหาพาราทั้งระบบ ปี 2557 ระยะเวลาโครงการ กันยายน 2556 – พฤษภาคม 2557 วงเงิน 21,248.95 ล้านบาท เพื่อเป็นการสนับสนุนเงินช่วยเหลือเกษตรกรผู้ปลูกยางพาราในอัตราไร่ละ 2,520 บาท ไร่ละไม่เกิน 25 ไร่ ตามพื้นที่เปิดกรีตจริง และให้ความช่วยเหลือเฉพาะเกษตรกรผู้ปลูกยางในพื้นที่ที่มีเอกสารสิทธิ์เท่านั้น โดยมอบหมายให้กรมส่งเสริมการเกษตรเป็นหน่วยงานหลักรับผิดชอบในการดำเนินงานโครงการ

ผลการดำเนินการ ณ วันที่ 21 เมษายน 2557 กรมส่งเสริมการเกษตรได้ดำเนินการ 1) รับคำร้องขึ้นทะเบียนเกษตรกรผู้ปลูกยาง 1,193,332 ครัวเรือน 2) ตรวจสอบแปลงและออกใบรับรองแล้ว จำนวน 808,725 ครัวเรือน คิดเป็นพื้นที่เปิดกรีต 11,344 ล้านไร่ 3) เกษตรกรผู้ปลูกยางได้รับเงินจาก ธ.ก.ส. แล้ว จำนวน 668,175 ครัวเรือน คิดเป็นพื้นที่เปิดกรีต 7,379 ล้านไร่ เป็นเงิน 18,597.209 ล้านบาท จากวงเงิน 21,209.30 ล้านบาท

(1.2) แนวทางระยะปานกลางและระยะยาว เห็นชอบสนับสนุน 1) วงเงินสินเชื่อดอกเบี้ยผ่อนปรน จำนวน 5,000 ล้านบาท ให้สถาบันเกษตรกรที่มีศักยภาพได้ปรับปรุงพัฒนาโรงงานที่มีการสร้างไว้แล้ว หรือลงทุนจัดสร้างโรงงานใหม่ เพื่อให้มีการแปรรูปผลิตภัณฑ์ยางเพิ่มขึ้น 2) วงเงินสินเชื่อดอกเบี้ยผ่อนปรน จำนวน 15,000 ล้านบาท ให้ผู้ประกอบการรายใหญ่ เพื่อสนับสนุนการขยายกำลังการผลิตและพัฒนาเทคโนโลยีการผลิต

(2) การงดเรียกเก็บเงินสงเคราะห์ (cess) กระทบวงเกษตรและสหกรณ์ออกประกาศงดเรียกเก็บเงินสงเคราะห์จากผู้ส่งออกยางนอกราชอาณาจักร ตั้งแต่เดือนกันยายน-ธันวาคม 2556

(3) แนวทางพัฒนายางทั้งระบบ คสช. มีมติ เมื่อวันที่ 26 ส.ค. 2557 เห็นชอบในหลักการ แนวทางพัฒนายางทั้งระบบ ประกอบด้วย 2 มาตรการ (มาตรการเร่งด่วนและมาตรการต่อเนื่อง) 9 แนวทาง 12 โครงการ ได้แก่ 1) โครงการบริหารจัดการสต็อกยางของรัฐ 2) โครงการสนับสนุนเงินทุนหมุนเวียนแก่สถาบันเกษตรกรเพื่อใช้ในการรวบรวมยาง 10,000 ล้านบาท 3) โครงการสนับสนุนสินเชื่อสถาบันเกษตรกรแปรรูปยางพารา 5,000 ล้านบาท 4) โครงการสนับสนุนสินเชื่อผู้ประกอบการผลิตภัณฑ์ยางพารา 15,000 ล้านบาท 5) โครงการพัฒนาตลาดตามแผนปรับโครงสร้างระบบตลาด 6) โครงการจัดหาตลาดใหม่เพื่อส่งออกยางพารา 7) โครงการส่งเสริมการลงทุนด้านผลิตภัณฑ์ยางในประเทศ / โครงการสนับสนุนผู้ประกอบการผลิตภัณฑ์ยาง 8) โครงการจัดตั้งสถาบันพัฒนาอุตสาหกรรมยาง 9) โครงการควบคุมปริมาณการผลิต 10) โครงการลดต้นทุนการผลิต 11) โครงการถ่ายทอดเทคโนโลยี 12) โครงการผลิตเพื่อเสริมรายได้ในสวนยางตามหลักปรัชญาเศรษฐกิจพอเพียง

(4) การแก้ไขปัญหายางพารา ครม.มีมติ เมื่อวันที่ 21 ต.ค.2557 เห็นชอบตามมติ คณะกรรมการนโยบายยางธรรมชาติ เมื่อวันที่ 16 ต.ค.2557 ตามที่กระทรวงเกษตรและสหกรณ์เสนอ ดังนี้

(4.1) การดำเนินงานตามโครงการสร้างมูลค่าเพิ่มกันชนรักษาเสถียรภาพราคายาง (องค์การสวนยาง)

(4.2) โครงการชดเชยรายได้แก่เกษตรกรชาวสวนยาง (กรมส่งเสริมการเกษตร กระทรวงเกษตรและสหกรณ์)

(4.3) โครงการสนับสนุนสินเชื่อเกษตรกรชาวสวนยางรายย่อยเพื่อประกอบอาชีพเสริม (กรมส่งเสริมการเกษตร กระทรวงเกษตรและสหกรณ์)

(4.4) โครงการสนับสนุนสินเชื่อเป็นเงินทุนหมุนเวียนแก่ผู้ประกอบการยาง (กรมส่งเสริมอุตสาหกรรม กระทรวงอุตสาหกรรม)

5.4 การดำเนินการของกระทรวงพาณิชย์ มติคณะรักษาความสงบแห่งชาติ เมื่อวันที่ 26 สิงหาคม 2557 เห็นชอบแนวทางพัฒนายางทั้งระบบ โดยมอบหมายกรมส่งเสริมการค้าระหว่างประเทศดำเนินโครงการจัดหาตลาดใหม่เพื่อส่งออก

~~~~~

กองส่งเสริมการค้าสินค้าเกษตร 1  
กรมการค้าภายใน  
มกราคม 2558

ราคาขายพาราภายในประเทศและต่างประเทศ

34

หนังสือพิมพ์การค้าสินค้าเกษตร 1 กรมการค้าภายใน

หน่วย :บาท/กก.

| ปี                                                              | มค.    | กพ.    | มีค.   | เมย.   | พค.    | มิย.   | กค.    | สค.    | กย.    | ตค.    | พย.    | ธค.    | เฉลี่ย                                 |
|-----------------------------------------------------------------|--------|--------|--------|--------|--------|--------|--------|--------|--------|--------|--------|--------|----------------------------------------|
| 1.ราคาขายแผ่นดิบชั้น 3 ที่เกษตรกรขายได้                         |        |        |        |        |        |        |        |        |        |        |        |        | ที่มา : สำนักงานเศรษฐกิจการเกษตร       |
| 2553                                                            | 89.21  | 92.68  | 99.96  | 107.27 | 101.31 | 105.22 | 99.71  | 96.84  | 99.37  | 102.05 | 112.66 | 126.11 | 102.76                                 |
| 2554                                                            | 148.61 | 170.75 | 135.55 | 153.60 | 139.34 | 134.98 | 124.10 | 124.56 | 123.36 | 107.66 | 85.91  | 87.07  | 124.16                                 |
| 2555                                                            | 94.43  | 107.45 | 105.81 | 105.34 | 100.61 | 88.29  | 86.30  | 76.69  | 77.55  | 82.60  | 76.00  | 78.62  | 87.15                                  |
| 2556                                                            | 84.01  | 82.29  | 76.76  | 71.59  | 79.00  | 76.03  | 70.02  | 69.05  | 74.66  | 72.16  | 70.38  | 71.11  | 74.75                                  |
| 2557                                                            | 65.17  | 59.57  | 62.98  | 62.40  | 59.08  | 61.20  | 58.57  | 53.45  | 47.08  | 45.01  | 47.45  | 43.02  | 55.42                                  |
| 2. ราคาขายแผ่นดิบชั้น 3 ตลาดหาดใหญ่                             |        |        |        |        |        |        |        |        |        |        |        |        | ที่มา : สถาบันวิจัยยาง                 |
| 2553                                                            | 92.78  | 95.97  | 101.41 | 112.29 | 105.64 | 109.80 | 100.03 | 99.07  | 102.67 | 106.34 | 118.19 | 130.96 | 106.26                                 |
| 2554                                                            | 154.60 | 174.44 | 144.75 | 158.21 | 143.46 | 137.52 | 127.62 | 127.75 | 126.08 | 111.99 | 90.87  | 89.70  | 132.25                                 |
| 2555                                                            | 100.52 | 111.02 | 108.81 | 107.69 | 104.82 | 91.54  | 89.28  | 81.12  | 83.06  | 86.73  | 78.93  | 82.56  | 93.84                                  |
| 2556                                                            | 87.45  | 84.39  | 78.84  | 74.51  | 82.36  | 79.32  | 72.39  | 72.30  | 77.75  | 74.11  | 72.14  | 73.51  | 77.42                                  |
| 2557                                                            | 67.99  | 62.70  | 67.00  | 64.28  | 61.36  | 62.77  | 59.07  | 53.63  | 48.42  | 48.26  | 48.50  | 50.22  | 57.85                                  |
| 3. ราคาขายแผ่นรมควันชั้น 3 ตลาดหาดใหญ่                          |        |        |        |        |        |        |        |        |        |        |        |        | ที่มา : สถาบันวิจัยยาง                 |
| 2553                                                            | 96.31  | 99.59  | 105.78 | 117.93 | 112.23 | 116.17 | 102.80 | 103.37 | 106.26 | 110.07 | 123.05 | 136.13 | 110.81                                 |
| 2554                                                            | 160.86 | 180.53 | 152.75 | 164.71 | 149.36 | 141.69 | 129.73 | 131.37 | 130.33 | 115.40 | 93.69  | 93.77  | 137.02                                 |
| 2555                                                            | 105.28 | 114.87 | 112.31 | 111.63 | 108.69 | 95.50  | 92.15  | 82.07  | 85.35  | 89.21  | 81.05  | 85.20  | 96.94                                  |
| 2556                                                            | 89.76  | 86.42  | 83.13  | 78.77  | 86.61  | 82.75  | 74.73  | 74.59  | 79.52  | 75.35  | 74.42  | 76.91  | 80.25                                  |
| 2557                                                            | 69.77  | 64.41  | 69.42  | 67.37  | 66.16  | 65.62  | 61.48  | 56.14  | 51.04  | 51.17  | 51.40  | 55.48  | 60.79                                  |
| 4. ราคาส่งออกยางแผ่นรมควันชั้น 3 (เอฟ.โอ.บี) ท่าเรือกรุงเทพ     |        |        |        |        |        |        |        |        |        |        |        |        | ที่มา : สทง.กองทุนสงเคราะห์การทำสวนยาง |
| 2553                                                            | 102.44 | 103.43 | 108.37 | 124.46 | 117.64 | 117.88 | 107.99 | 105.35 | 108.39 | 115.94 | 130.21 | 142.48 | 115.38                                 |
| 2554                                                            | 168.66 | 190.27 | 167.59 | 176.63 | 156.17 | 153.44 | 144.43 | 141.03 | 139.74 | 127.18 | 107.32 | 106.37 | 148.24                                 |
| 2555                                                            | 115.11 | 125.38 | 122.65 | 119.64 | 117.29 | 107.33 | 99.54  | 88.33  | 93.64  | 98.73  | 92.03  | 95.44  | 106.26                                 |
| 2556                                                            | 100.03 | 96.18  | 88.41  | 83.01  | 89.75  | 86.83  | 80.83  | 81.32  | 84.17  | 79.49  | 78.82  | 83.10  | 86.00                                  |
| 2557                                                            | 77.07  | 70.43  | 73.89  | 71.00  | 67.58  | 67.90  | 64.83  | 59.85  | 53.58  | 52.96  | 54.00  | 53.60  | 63.89                                  |
| 5. ราคาขายแผ่นรมควันชั้น 3 ตลาดสิงคโปร์ (เอฟ.โอ.บี)             |        |        |        |        |        |        |        |        |        |        |        |        | ที่มา : สทง.กองทุนสงเคราะห์การทำสวนยาง |
| 2553                                                            | 101.37 | 102.73 | 106.43 | 120.76 | 107.97 | 107.75 | 100.46 | 103.54 | 107.51 | 116.60 | 127.85 | 141.80 | 112.06                                 |
| 2554                                                            | 167.47 | 187.48 | 163.01 | 171.28 | 152.81 | 148.10 | 141.77 | 139.14 | 136.80 | 124.83 | 103.87 | 105.97 | 145.21                                 |
| 2555                                                            | 115.18 | 123.40 | 120.52 | 118.07 | 115.19 | 100.79 | 96.58  | 86.76  | 93.67  | 98.33  | 91.35  | 95.40  | 104.60                                 |
| 2556                                                            | 99.28  | 95.27  | 87.24  | 81.17  | 84.90  | 81.69  | 78.45  | 80.66  | 83.79  | 79.22  | 78.66  | 83.03  | 84.45                                  |
| 2557                                                            | 77.00  | 70.21  | 73.46  | 68.91  | 65.47  | 65.73  | 63.80  | 59.15  | 53.35  | 52.71  | 53.31  | 52.85  | 63.00                                  |
| 6. ราคาขายแผ่นรมควันชั้น 3 ตลาดโตเกียว (ซี แอนด์ เอฟ)           |        |        |        |        |        |        |        |        |        |        |        |        | ที่มา : สทง.กองทุนสงเคราะห์การทำสวนยาง |
| 2553                                                            | 101.23 | 101.10 | 105.81 | 120.15 | 108.06 | 114.53 | 105.86 | 105.86 | 106.44 | 116.45 | 128.22 | 139.26 | 112.75                                 |
| 2554                                                            | 166.72 | 188.23 | 158.97 | 162.69 | 149.53 | 149.47 | 142.92 | 138.95 | 133.42 | 120.24 | 104.57 | 104.91 | 143.39                                 |
| 2555                                                            | 114.99 | 121.45 | 118.25 | 114.21 | 106.55 | 97.22  | 93.69  | 84.98  | 94.45  | 98.60  | 91.34  | 96.74  | 102.71                                 |
| 2556                                                            | 99.20  | 95.93  | 84.12  | 74.55  | 79.30  | 74.49  | 74.54  | 82.12  | 84.64  | 80.06  | 79.00  | 84.64  | 82.72                                  |
| 2557                                                            | 77.39  | 69.78  | 75.62  | 67.76  | 62.64  | 61.78  | 61.97  | 59.40  | 54.34  | 54.24  | 54.23  | 52.42  | 62.63                                  |
| 7. ราคาขายแผ่นรมควันชั้น 3 ตลาดสินค้าเกษตรล่วงหน้าแห่งประเทศไทย |        |        |        |        |        |        |        |        |        |        |        |        | ที่มา : AFET                           |
| 2553                                                            | 102.98 | 103.25 | 106.19 | 113.71 | 99.29  | 100.82 | 97.09  | 103.14 | 106.69 | 116.84 | 128.53 | 141.90 | 110.04                                 |
| 2554                                                            | 167.57 | 188.37 | 159.51 | 162.82 | 148.51 | 147.36 | 143.02 | 140.26 | 137.96 | 125.30 | 106.26 | 108.99 | 144.66                                 |
| 2555                                                            | 119.83 | 128.50 | 122.89 | 118.99 | 112.45 | 100.12 | 97.98  | 88.25  | 95.67  | 99.62  | 92.93  | 98.07  | 106.28                                 |
| 2556                                                            | 102.62 | 97.81  | 88.08  | 79.38  | 83.65  | 80.80  | 78.80  | 81.41  | 85.26  | 81.18  | 80.62  | 84.09  | 85.31                                  |
| 2557                                                            | 77.27  | 70.43  | 73.48  | 67.10  | 64.11  | 65.40  | 64.40  | 60.52  | 55.07  | 54.44  | 56.54  | 57.06  | 63.82                                  |
| 8. ราคาน้ำยางสด ที่เกษตรกรขายได้ (ท้องถิ่น)                     |        |        |        |        |        |        |        |        |        |        |        |        | ที่มา : สทง.กองทุนสงเคราะห์การทำสวนยาง |
| 2553                                                            | 87.93  | 93.80  | 100.50 | 107.47 | 96.88  | 101.54 | 97.66  | 96.57  | 98.09  | 101.69 | 116.47 | 125.88 | 102.04                                 |
| 2554                                                            | 134.40 | 155.09 | 129.72 | 147.35 | 135.18 | 131.41 | 124.71 | 120.41 | 116.07 | 105.93 | 84.69  | 86.10  | 122.59                                 |
| 2555                                                            | 92.10  | 107.36 | 110.64 | 104.62 | 99.15  | 83.83  | 86.36  | 77.45  | 79.50  | 82.80  | 74.95  | 77.94  | 89.73                                  |
| 2556                                                            | 80.45  | 77.66  | 76.43  | 71.06  | 77.09  | 68.00  | 65.75  | 64.70  | 72.98  | 70.14  | 67.42  | 69.81  | 71.79                                  |
| 2557                                                            | 59.86  | 60.14  | 64.14  | 60.89  | 59.55  | 60.38  | 56.25  | 50.82  | 44.23  | 44.05  | 45.60  | 38.53  | 53.70                                  |
| 9. ราคาส่งออกน้ำยางชั้น F.O.B. กรุงเทพ                          |        |        |        |        |        |        |        |        |        |        |        |        | ที่มา : สทง.กองทุนสงเคราะห์การทำสวนยาง |
| 2553                                                            | 68.03  | 69.76  | 73.31  | 77.98  | 73.91  | 73.68  | 70.89  | 69.99  | 70.77  | 74.26  | 84.27  | 92.55  | 74.95                                  |
| 2554                                                            | 99.87  | 110.00 | 103.58 | 109.46 | 103.18 | 99.43  | 93.50  | 91.02  | 89.55  | 84.56  | 71.21  | 69.82  | 93.77                                  |
| 2555                                                            | 71.78  | 80.26  | 80.11  | 78.39  | 74.26  | 70.08  | 66.94  | 60.39  | 61.44  | 62.88  | 58.34  | 59.64  | 68.71                                  |
| 2556                                                            | 61.43  | 60.77  | 61.32  | 61.04  | 61.67  | 63.03  | 52.71  | 51.74  | 55.14  | 51.75  | 51.17  | 52.18  | 57.00                                  |
| 2557                                                            | 49.36  | 47.01  | 49.25  | 47.86  | 47.00  | 47.99  | 56.47  | 44.04  | 39.93  | 39.53  | 39.66  | 37.16  | 45.44                                  |
| 10. ราคาส่งออกยางแท่ง F.O.B. กรุงเทพ                            |        |        |        |        |        |        |        |        |        |        |        |        | ที่มา : สทง.กองทุนสงเคราะห์การทำสวนยาง |
| 2553                                                            | 101.38 | 102.69 | 107.19 | 114.07 | 98.51  | 97.97  | 96.40  | 99.97  | 103.77 | 114.31 | 128.16 | 141.00 | 108.79                                 |
| 2554                                                            | 163.76 | 175.56 | 152.82 | 164.76 | 144.29 | 141.95 | 139.50 | 138.88 | 138.92 | 126.77 | 106.92 | 104.94 | 141.59                                 |
| 2555                                                            | 111.81 | 118.12 | 116.74 | 115.39 | 109.66 | 96.61  | 93.07  | 83.59  | 86.74  | 92.07  | 86.58  | 88.95  | 99.94                                  |
| 2556                                                            | 92.25  | 90.83  | 83.48  | 74.81  | 75.35  | 72.17  | 69.35  | 74.46  | 77.21  | 72.68  | 72.43  | 75.36  | 77.53                                  |
| 2557                                                            | 71.27  | 62.42  | 63.06  | 59.78  | 55.66  | 65.86  | 54.33  | 53.25  | 49.50  | 48.96  | 50.20  | 49.30  | 56.97                                  |

|                                             | ๒๕๕๔   | ๒๕๕๕     | ๒๕๕๖     | ๒๕๕๗          | ๒๕๕๘        |
|---------------------------------------------|--------|----------|----------|---------------|-------------|
|                                             |        |          |          |               | (ประมาณการ) |
| ๑. ผลผลิต ไก่มีชีวิต (ล้านตัว)              | ๙๙๔.๓๒ | ๑,๑๐๓.๓๒ | ๑,๒๐๙.๕๒ | ๑,๒๓๕.๒๗      | ๑,๒๔๖.๑๐    |
| ซากบริโภค (ล้านตัน)                         | ๑.๓๖   | ๑.๕๑     | ๑.๖๖     | ๑.๙๓          | ๑.๙๔        |
| ๒. ใช้ในประเทศ (ล้านตัน)                    | ๐.๙๐   | ๐.๙๕     | ๑.๐๙     | ๑.๓๖          | ๑.๓๔        |
| ๓. ส่งออก - ปริมาณ (ล้านตัน)                | ๐.๔๗   | ๐.๕๔     | ๐.๕๐     | ๐.๔๙๖         | ๐.๖๐        |
| - มูลค่า (ล้านบาท)                          | ๖๐,๒๙๑ | ๖๗,๘๔๙   | ๖๖,๘๐๕   | ๖๗,๕๖๑        | (เป้าหมาย)  |
|                                             |        |          |          | (ม.ค.-พ.ย.๕๗) |             |
| ๔. ต้นทุนการผลิต : สศก. (บาท/กก.)           | ๓๕.๕๙  | ๓๓.๑๖    | ๓๔.๒๗    | ๓๕.๒๒         | (พ.ย.๕๗)    |
| ๕. ราคาไก่มีชีวิต หน้าโรงฆ่า กทม. (บาท/กก.) | ๔๕.๐๒  | ๓๕.๖๕    | ๔๑.๘๔    | ๔๑.๓๗         | ๓๙.๐๐       |
|                                             |        |          |          |               | (๕ ม.ค.๕๘)  |

ที่มา ผลผลิต การใช้ : สศก. / ส่งออก : กรมศุลกากร / ราคา : คน.

**๖. สรุปสถานการณ์ ปี ๒๕๕๗**

โดยภาพรวมปริมาณผลผลิตมีมากและเพียงพอกับความต้องการของตลาด แม้ว่ายังคงมีปัจจัยลบจากปัญหาสุขภาพของไก่ เนื่องจากผู้เลี้ยงมีระบบการจัดการฟาร์มที่ได้มาตรฐานและมีประสิทธิภาพ ส่งผลให้น้ำหนักของไก่เนื้อเพิ่มขึ้นจาก ๒.๓๙ กก./ตัว ในปี ๒๕๕๖ เป็น ๒.๕๑ กก./ตัว

ด้านภาวะการค้าในประเทศค่อนข้างดี ความต้องการบริโภคและใช้เนื้อไก่เพิ่มขึ้นจากปกติ โดยเฉพาะในกลุ่มผู้ประกอบการอาหารสำเร็จรูปที่ใช้เนื้อไก่เพิ่มขึ้นเพื่อทดแทนเนื้อสุกรที่มีราคาขายปลีกสูงกว่า ภาวะดังกล่าว ส่งผลให้ราคาไก่มีชีวิตเคลื่อนไหวอยู่ในเกณฑ์ดี เฉลี่ย กก.ละ ๔๑.๓๗ บาท ใกล้เคียงกับปีก่อน ด้านราคาขายปลีกไก่สดทั้งตัว (รวมเครื่องใน) และชิ้นส่วนเนื้อไก่ชำแหละปรับสูงขึ้นจากปีก่อน จากต้นทุนการชำแหละที่เพิ่มขึ้น อาทิ ค่าแรงงาน ค่าสาธารณูปโภค เป็นต้น

สำหรับการส่งออก ประเทศคู่ค้าที่สำคัญ ได้แก่ สหภาพยุโรปและญี่ปุ่น มีสัดส่วนการส่งออกร้อยละ ๔๗.๕๕ และร้อยละ ๔๒.๒๔ ตามลำดับ

**๗. แนวโน้มสถานการณ์ ปี ๒๕๕๘**

สำนักงานเศรษฐกิจการเกษตร ได้ประมาณการผลผลิตไก่เนื้ออยู่ที่ ๑,๒๔๖.๑๐ ล้านตัว เพิ่มขึ้นจากปีก่อนร้อยละ ๓ การบริโภคในประเทศเพิ่มขึ้นประมาณร้อยละ ๑.๘๕ ยังคงมีปัจจัยบวกด้านราคาขายปลีกที่ต่ำกว่าอาหารโปรตีนอื่น เช่น เนื้อสุกร เนื้อโค กุ้ง เป็นต้น ทั้งนี้ มีการกำหนดเป้าหมายการส่งออกเนื้อไก่รวม ๖๐๐,๐๐๐ ตัน เป็นการส่งออกไก่สดแช่แข็ง ๑๔๐,๐๐๐ ตัน และเนื้อไก่แปรรูป ๔๖๐,๐๐๐ ตัน เพิ่มขึ้นจากเป้าหมายปี ๒๕๕๗ ร้อยละ ๕

ด้านราคาไก่เนื้อ มีแนวโน้มเคลื่อนไหวอยู่ในเกณฑ์ดีต่อเนื่อง ราคาอาจจะอยู่ในระดับใกล้เคียงกับปี ๒๕๕๗ อย่างไรก็ตาม ในกรณีที่เกิดปัจจัยลบในระบบการผลิต อาทิ โรคระบาด ปัญหาขาดแคลนพันธุ์สัตว์ วัตถุดิบอาหารสัตว์ที่ทำให้เกิดความสูญเสียหรือต้นทุนการผลิตสูงขึ้น ก็อาจส่งผลให้ราคาไก่เนื้อปรับสูงขึ้นตามภาวะอุปสงค์อุปทาน

\*\*\*\*\*

สถิติราคาขายส่ง ขายปลีก สินค้าไก่เนื้อ  
ปี 2551 - 2557

หน่วย : บาท/กก.

| ปี                                      | ม.ค.  | ก.พ.  | มี.ค. | เม.ย. | พ.ค.  | มิ.ย. | ก.ค.  | ส.ค.  | ก.ย.  | ต.ค.  | พ.ย.  | ธ.ค.  | เฉลี่ย |
|-----------------------------------------|-------|-------|-------|-------|-------|-------|-------|-------|-------|-------|-------|-------|--------|
| ราคาขายส่งไก่มีชีวิตหน้าโรงฆ่า กทม.     |       |       |       |       |       |       |       |       |       |       |       |       |        |
| 2551                                    | 35.93 | 36.55 | 39.93 | 42.33 | 41.66 | 36.93 | 38.83 | 44.45 | 39.09 | 29.91 | 35.40 | 33.00 | 37.83  |
| 2552                                    | 35.05 | 34.79 | 31.00 | 32.63 | 38.64 | 38.50 | 38.50 | 38.55 | 40.68 | 40.62 | 38.14 | 40.50 | 37.30  |
| 2553                                    | 44.30 | 45.10 | 42.05 | 38.59 | 46.72 | 41.77 | 34.85 | 36.50 | 37.14 | 34.65 | 36.59 | 43.05 | 40.11  |
| 2554                                    | 45.10 | 47.66 | 47.59 | 52.71 | 55.33 | 50.18 | 41.13 | 40.68 | 41.36 | 39.50 | 39.50 | 39.50 | 45.02  |
| 2555                                    | 39.25 | 35.38 | 26.29 | 31.47 | 39.50 | 39.10 | 35.50 | 35.00 | 34.00 | 31.27 | 38.73 | 42.28 | 35.65  |
| 2556                                    | 42.18 | 36.13 | 38.71 | 45.33 | 46.10 | 45.25 | 46.00 | 46.86 | 40.02 | 37.00 | 37.00 | 41.50 | 41.84  |
| 2557                                    | 44.00 | 44.00 | 39.95 | 39.89 | 41.00 | 41.00 | 41.00 | 42.95 | 43.68 | 40.91 | 39.00 | 39.00 | 41.37  |
| ราคาขายส่ง ไก่สดทั้งตัว (รวมเครื่องใน)  |       |       |       |       |       |       |       |       |       |       |       |       |        |
| 2551                                    | 45.93 | 46.35 | 48.21 | 53.50 | 53.82 | 47.86 | 48.81 | 55.05 | 51.23 | 42.91 | 45.05 | 44.00 | 48.56  |
| 2552                                    | 45.15 | 46.42 | 41.50 | 42.57 | 48.17 | 48.50 | 48.50 | 48.50 | 50.57 | 51.31 | 49.71 | 51.00 | 47.66  |
| 2553                                    | 55.50 | 57.30 | 53.89 | 48.59 | 57.61 | 54.52 | 47.60 | 47.88 | 48.14 | 45.50 | 50.50 | 55.70 | 51.89  |
| 2554                                    | 57.80 | 59.11 | 59.43 | 65.15 | 67.33 | 63.86 | 55.79 | 53.36 | 55.32 | 54.50 | 54.50 | 54.50 | 58.39  |
| 2555                                    | 54.30 | 51.33 | 43.29 | 47.35 | 53.50 | 53.10 | 49.98 | 46.00 | 46.00 | 46.41 | 52.86 | 55.11 | 49.94  |
| 2556                                    | 53.84 | 48.26 | 51.62 | 58.61 | 60.50 | 59.50 | 61.00 | 61.00 | 58.52 | 51.68 | 51.00 | 53.50 | 55.75  |
| 2557                                    | 56.68 | 59.00 | 55.67 | 51.00 | 51.47 | 54.00 | 56.86 | 58.53 | 59.00 | 57.27 | 57.00 | 57.00 | 56.12  |
| ราคาขายปลีก ไก่สดทั้งตัว (รวมเครื่องใน) |       |       |       |       |       |       |       |       |       |       |       |       |        |
| 2551                                    | 55.50 | 55.58 | 57.67 | 61.81 | 63.50 | 58.95 | 59.10 | 64.83 | 62.36 | 59.00 | 59.00 | 56.00 | 59.44  |
| 2552                                    | 56.60 | 56.74 | 55.00 | 55.57 | 59.78 | 61.00 | 61.00 | 61.00 | 63.02 | 62.31 | 61.00 | 61.00 | 59.50  |
| 2553                                    | 64.38 | 65.65 | 65.50 | 64.57 | 66.61 | 65.27 | 61.00 | 61.38 | 61.00 | 61.00 | 62.16 | 65.00 | 63.63  |
| 2554                                    | 65.95 | 69.00 | 69.00 | 72.00 | 73.33 | 71.36 | 66.34 | 65.50 | 65.50 | 65.50 | 65.50 | 65.50 | 67.87  |
| 2555                                    | 65.20 | 62.26 | 53.88 | 57.68 | 63.50 | 63.30 | 61.39 | 59.00 | 59.00 | 59.27 | 62.70 | 63.50 | 60.89  |
| 2556                                    | 63.50 | 62.71 | 62.50 | 66.86 | 69.00 | 69.88 | 72.50 | 72.50 | 68.74 | 64.95 | 67.50 | 67.67 | 67.36  |
| 2557                                    | 69.41 | 72.50 | 68.69 | 62.50 | 63.29 | 67.50 | 71.07 | 72.50 | 72.50 | 72.50 | 72.50 | 72.50 | 69.79  |

บาท / กก.

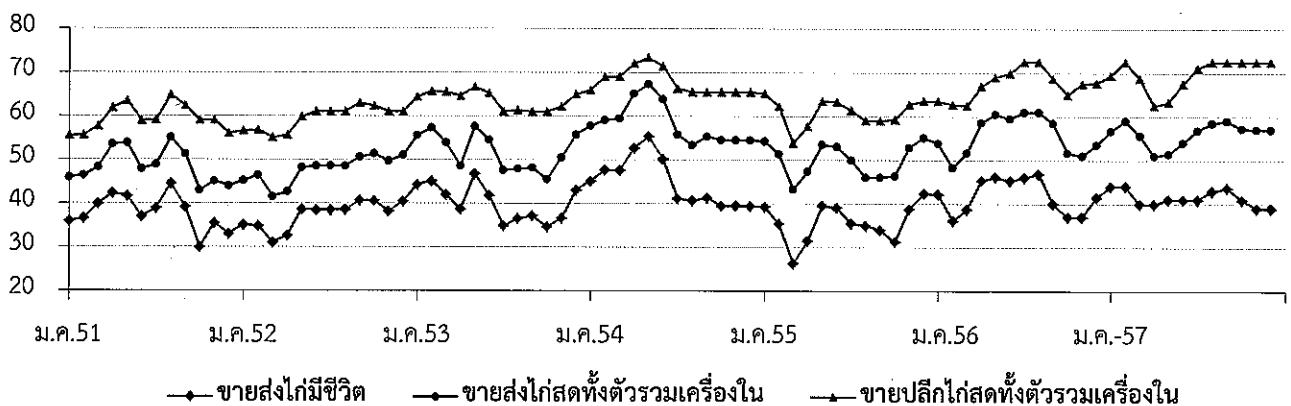

กรมการค้าภายใน กระทรวงพาณิชย์

## กุ้งขาวแวนนาไม

|                                                                                                        | ปี ๒๕๕๔   | ปี ๒๕๕๕   | ปี ๒๕๕๖   | ปี ๒๕๕๗       | ปี ๒๕๕๘<br>(ประมาณการ) |
|--------------------------------------------------------------------------------------------------------|-----------|-----------|-----------|---------------|------------------------|
| ๑. ผลผลิตโลก (ตัน) : <i>สมาคมกุ้งไทย</i>                                                               | ๒,๓๕๓,๐๐๐ | ๒,๑๒๐,๐๐๐ | ๒,๑๒๐,๐๐๐ | ๒,๒๗๐,๕๐๐     |                        |
| ๒. ผลผลิตไทย (ตัน) : <i>กรมประมง</i>                                                                   | ๕๐๒,๑๘๘   | ๔๗๒,๘๘๑   | ๒๕๖,๗๖๕   | ๒๑๐,๐๐๐       | ๓๐๐,๐๐๐                |
| - กุ้งขาวแวนนาไม                                                                                       | ๕๐๐,๗๒๖   | ๔๕๗,๖๖๒   | ๒๔๖,๔๙๔   | ๑๙๗,๔๐๐       | ๒๘๕,๐๐๐                |
| - กุ้งกุลาดำ                                                                                           | ๑,๔๖๒     | ๑๕,๒๑๙    | ๑๐,๒๗๑    | ๑๒,๖๐๐        | ๑๕,๐๐๐                 |
| ๓. การใช้ภายใน (ตัน)                                                                                   | ๕๐,๐๐๐    | ๔๗,๓๐๐    | ๒๕,๖๗๖    | ๒๑,๐๐๐        | ๓๐,๐๐๐                 |
| ๔. การนำเข้า ปริมาณ (ตัน)                                                                              | ๓๐,๕๐๔    | ๑๙,๖๐๖    | ๒๒,๔๖๗    | ๑๙,๑๘๓        |                        |
| มูลค่า (ล้านบาท)                                                                                       | ๑,๕๖๑     | ๒,๒๙๐     | ๓,๔๔๗     | ๓,๗๗๓         |                        |
|                                                                                                        |           |           |           | (ม.ค.-พ.ย.๕๗) |                        |
| ๕. การส่งออก ปริมาณ (ตัน)                                                                              | ๓๙๔,๒๙๔   | ๓๔๘,๗๗๘   | ๒๑๒,๓๒๓   | ๑๔๙,๘๑๓       |                        |
| มูลค่า (ล้านบาท)                                                                                       | ๑๑๐,๕๖๕   | ๙๕,๓๗๒    | ๖๙,๒๑๘    | ๕๘,๙๕๒        |                        |
|                                                                                                        |           |           |           | (ม.ค.-พ.ย.๕๗) |                        |
| ๖. ราคา (บาท/กก) : <i>ตลาดทะเลไทย</i><br>(ขนาด ๖๐ ตัว/กก.)                                             | ๑๔๑       | ๑๓๗       | ๒๑๙       | ๒๒๓           | ๑๙๐<br>(๗ ม.ค.๕๗)      |
| ๗. ต้นทุนการผลิต (บาท/กก)                                                                              | ๑๑๔       | ๑๒๐       | ๑๕๐*      | ๑๕๐*          |                        |
| : <i>กรมประมง</i> *ต้นทุนปี 56-57 เป็นค่าเฉลี่ยของขนาด 50 - 100 ตัว/กก. และประสบปัญหาการสูญเสียจาก EMS |           |           |           |               |                        |

หมายเหตุ ๑. ที่มานำเข้า – ส่งออก : กรมศุลกากร ๒. ราคาและต้นทุนการผลิต เป็นกุ้งขาวแวนนาไม ขนาด ๖๐ ตัว/กก.

## ๘. สรุปสถานการณ์ปี ๒๕๕๗

## ๘.๑ การผลิต/การตลาด

ผลผลิตกุ้งปี ๒๕๕๗ ลดลงจากปีที่ผ่านมาร้อยละ ๑๘.๒๑ เนื่องจากการเลี้ยงกุ้งได้รับความเสียหายจากกลุ่มอาการตายด่วน (Early Mortality Syndrome : EMS) ส่งผลให้เกษตรกรบางส่วนลงลูกกุ้งลดลง เนื่องจากไม่มั่นใจต่อสถานการณ์ดังกล่าว

ราคากุ้งขาวแวนนาไม เฉลี่ยปี ๒๕๕๗ ปรับตัวสูงขึ้นร้อยละ ๑.๘๓ โดยราคากุ้งทุกขนาด ปรับสูงขึ้นต่อเนื่องตั้งแต่ช่วงปลายปี ๒๕๕๖ เป็นต้นมา อย่างไรก็ตาม ราคากุ้งเริ่มปรับลดลง ในเดือน ธ.ค. ๕๗ เนื่องจากปัญหาในระบบการผลิตเริ่มคลี่คลาย อัตราการรอดจากการลงกุ้งมีเพิ่มมากขึ้น ในขณะที่ความต้องการของตลาดชะลอตัว

การส่งออก ผลกระทบจากโรค EMS ทำให้การส่งออกกุ้งลดลงจากปีก่อน ประมาณ ร้อยละ ๒๔ โดยตลาดหลักได้แก่ สหรัฐฯ (๔๑%) ญี่ปุ่น (๒๔%) EU (๑๔%) แคนาดา (๑๖%) ออสเตรเลีย (๔%) ประเทศคู่แข่งสำคัญได้แก่ อินเดีย เวียดนาม อินโดนีเซีย ซึ่งได้เปรียบไทยทั้งในด้านของปริมาณผลผลิตที่มากกว่า ต้นทุนการผลิต และราคาส่งออกที่ต่ำกว่าไทย

## ๘.๒ การแก้ไขปัญหาเร่งด่วนเพื่อควบคุมและลดความสูญเสียของสินค้ากุ้งทะเลจากกลุ่มอาการตายด่วน (EMS)

กรมประมง ได้แก้ไขปัญหาดังกล่าวให้แก่เกษตรกรผู้เพาะเลี้ยงกุ้งทั่วประเทศ โดยเริ่มดำเนินการจัดทำธนาคารพ่อแม่พันธุ์ กุ้งทะเล (Marine Shrimp Broodstock Bank) เพื่อเป็นหลักประกันความหลากหลายทางสายพันธุ์กุ้งทะเลของไทย และกิจกรรมดังนี้

- (๑) นำเข้าพ่อแม่พันธุ์เพื่อผลิตลูกพันธุ์กุ้งทะเลคุณภาพ ให้แก่เกษตรกรผู้เลี้ยงกุ้งทั่วประเทศ
- (๒) เพิ่มประสิทธิภาพระบบคัดกรอง ป้องกัน/เฝ้าระวังโรคกุ้งทะเล เพื่อยับยั้งการระบาดของโรค
- (๓) เพิ่มกำลังการผลิตหัวเชื้อจุลินทรีย์ ปม.๑ เพื่อฟื้นฟูแหล่งเลี้ยงกุ้งทะเล ให้แก่เกษตรกรผู้เลี้ยงกุ้งทั่วประเทศ

## ๙. แนวโน้ม สถานการณ์ปี ๒๕๕๘

กรมประมง คาดการณ์ผลผลิตปี ๕๘ ว่าสถานการณ์โรคระบาดจะคลี่คลายลง และการผลิตเข้าสู่ระดับปกติ จะมีผลผลิตกุ้งขึ้นต่ำที่ประมาณ ๓๐๐,๐๐๐ ตัน น้อยกว่าเป้าหมายผลผลิตกุ้งจาก Road map กุ้งก้าวกระโดด ซึ่งประมาณการไว้ที่ ๔๐๐,๐๐๐ ตัน

ด้านการส่งออก กำหนดเป้าหมายการส่งออกเบื้องต้นไว้ที่ ๓๐๐,๐๐๐ ตัน

สำหรับราคากุ้งในปี ๒๕๕๘ มีแนวโน้มจะเคลื่อนไหวอยู่ในเกณฑ์ต่ำกว่าปี ๒๕๕๗ โดยมีปัจจัยลบ จากตลาดส่งออกที่สูญเสียส่วนแบ่งการตลาดไปในช่วงที่เกิดวิกฤติ EMS ทำให้ประเทศคู่ค้ายังไม่มั่นใจในสถานการณ์ และชะลอคำสั่งซื้อกุ้งจากไทย

\*\*\*\*\*

|                                                                                       | ม.ค. | ก.พ. | มี.ค. | เม.ย. | พ.ค. | มิ.ย. | ก.ค. | ส.ค. | ก.ย. | ต.ค. | พ.ย. | ธ.ค. | เฉลี่ย |
|---------------------------------------------------------------------------------------|------|------|-------|-------|------|-------|------|------|------|------|------|------|--------|
| ราคาที่เกษตรกรขายได้ (ขนาด 51-60 ตัว/กก.) ที่มา : สำนักงานเศรษฐกิจการเกษตร            |      |      |       |       |      |       |      |      |      |      |      |      |        |
| 2553                                                                                  | 105  | 107  | 117   | 111   | 102  | 113   | 118  | 119  | 119  | 124  | 124  | 125  | 115    |
| 2554                                                                                  | 130  | 142  | 144   | 148   | 146  | 139   | 138  | 134  | 132  | 132  | 136  | 139  | 138    |
| 2555                                                                                  | 143  | 145  | 143   | 130   | 120  | 120   | 126  | 140  | 149  | 151  | 148  | 152  | 139    |
| 2556                                                                                  | 161  | 163  | 181   | 195   | 199  | 211   | 215  | 220  | 235  | 268  | 275  | 273  | 216    |
| 2557                                                                                  | 273  | 278  | 270   | 263   | 227  | 212   | 216  | 225  | 227  | 228  | 227  | 217  | 239    |
| ราคา ณ ตลาดกลางสัตว์น้ำ จ.สมุทรสาคร (ขนาด 60 ตัว/กก.) ที่มา : ชมรมผู้ค้ากุ้งสมุทรสาคร |      |      |       |       |      |       |      |      |      |      |      |      |        |
| 2553                                                                                  | 109  | 118  | 125   | 110   | 110  | 128   | 129  | 120  | 123  | 125  | 128  | 133  | 122    |
| 2554                                                                                  | 136  | 148  | 151   | 153   | 146  | 141   | 138  | 132  | 131  | 134  | 141  | 148  | 142    |
| 2555                                                                                  | 147  | 148  | 137   | 119   | 118  | 121   | 120  | 144  | 149  | 148  | 147  | 146  | 137    |
| 2556                                                                                  | 167  | 162  | 184   | 202   | 204  | 215   | 215  | 221  | 247  | 275  | 269  | 272  | 219    |
| 2557                                                                                  | 271  | 274  | 267   | 249   | 205  | 198   | 200  | 218  | 215  | 200  | 196  | 179  | 223    |
| ราคาผู้ส่งออกรับซื้อ ณ หน้าโรงงาน (ขนาด 50 ตัว/กก.) ที่มา : สมาคมอาหารแช่เยือกแข็งไทย |      |      |       |       |      |       |      |      |      |      |      |      |        |
| 2553                                                                                  | 121  | 124  | 132   | 128   | 128  | 135   | 140  | 139  | 141  | 147  | 148  | 150  | 136    |
| 2554                                                                                  | 157  | 160  | 153   | 161   | 150  | 153   | 148  | 141  | 142  | 147  | 156  | 161  | 152    |
| 2555                                                                                  | 164  | 164  | 152   | 133   | 125  | 128   | 123  | 147  | 160  | 164  | 171  | 169  | 150    |
| 2556                                                                                  | 178  | 167  | 188   | 204   | 210  | 215   | 227  | 227  | 251  | 280  | 269  | 272  | 224    |
| 2557                                                                                  | 271  | 274  | 267   | 249   | 205  | 198   | 200  | 218  | 215  | 200  | 196  | 179  | 223    |

หมายเหตุ : ช่วง พ.ย. 56 - ธ.ค. 57 สมาคมอาหารแช่เยือกแข็งไทยอ้างอิงราคาตลาดกลางสัตว์น้ำ จ.สมุทรสาคร เนื่องจากปริมาณการส่งออกลดลง ทำให้ไม่สามารถประมวลราคาผู้ส่งออกรับซื้อได้

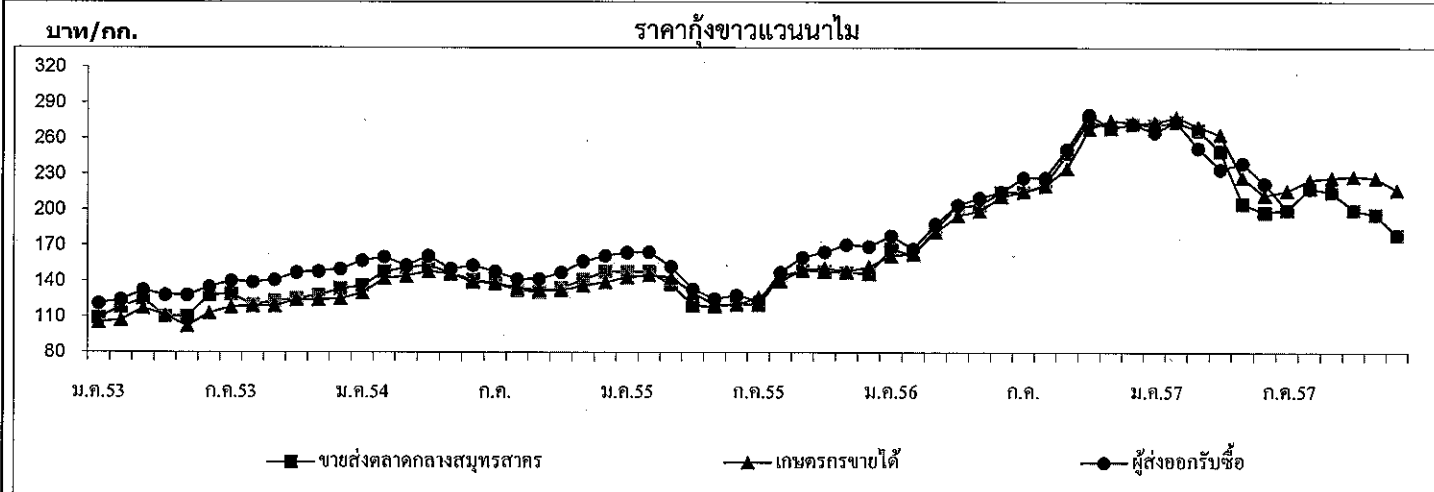

| ปริมาณรถกุ้งขาวแวนนาไมเข้าตลาดกลางสัตว์น้ำ จ.สมุทรสาคร | (หน่วย : ตู้คอนเทนเนอร์) |       |       |       |       |       |       |       |       |       |       |       | รวม    |
|--------------------------------------------------------|--------------------------|-------|-------|-------|-------|-------|-------|-------|-------|-------|-------|-------|--------|
| 2553                                                   | 3,251                    | 2,656 | 3,503 | 3,071 | 3,072 | 3,557 | 3,296 | 3,612 | 4,752 | 4,202 | 3,816 | 2,928 | 41,716 |
| 2554                                                   | 2,561                    | 1,894 | 2,880 | 2,507 | 2,609 | 3,613 | 3,394 | 3,921 | 3,852 | 2,856 | 3,063 | 2,352 | 35,502 |
| 2555                                                   | 1,980                    | 2,312 | 2,669 | 2,319 | 3,335 | 3,099 | 3,034 | 2,848 | 3,016 | 2,643 | 3,168 | 2,273 | 32,696 |
| 2556                                                   | 2,020                    | 1,583 | 1,823 | 1,658 | 1,675 | 1,558 | 1,831 | 1,999 | 2,077 | 2,079 | 1,913 | 1,579 | 21,795 |
| 2557                                                   | 1,405                    | 1,502 | 1,684 | 1,513 | 1,598 | 1,832 | 1,387 | 1,599 | 1,903 | 1,865 | 2,042 | 1,572 | 19,902 |

หมายเหตุ : 1 ตู้ มีกุ้งประมาณ 3 - 4 ตัน



# สับปะรด

ธันวาคม 2557

## 1. ผลผลิตและความต้องการใช้

|                                    | ปี 2552 | ปี 2553 | ปี 2554 | ปี 2555 | ปี 2556 | ปี 2557       |
|------------------------------------|---------|---------|---------|---------|---------|---------------|
| <b>1.1 ผลผลิต</b>                  |         |         |         |         |         |               |
| - ผลผลิตโลก (ล้านตัน)              | 18.45   | 19.42   | 21.58   | 20.29   | 19.88   | 18.90         |
| - ผลผลิตไทย (ล้านตัน)              | 1.895   | 1.966   | 2.593   | 2.400   | 2.068   | 1.943         |
| <b>1.2 พื้นที่เก็บเกี่ยว (ไร่)</b> | 566,599 | 596,042 | 646,331 | 631,250 | 532,947 | 511,846       |
| <b>1.3 ความต้องการใช้</b>          |         |         |         |         |         |               |
| 1) บริโภคสดภายในประเทศ(ล้านตัน)    | 0.378   | 0.393   | 0.518   | 0.490   | 0.413   | 0.388         |
| 2) การส่งออก                       |         |         |         |         |         |               |
| <b>สับปะรดกระป๋อง</b>              |         |         |         |         |         | (ม.ค.-พ.ย.57) |
| - ปริมาณ (ล้านตัน)                 | 0.509   | 0.519   | 0.641   | 0.586   | 0.565   | 0.487         |
| - มูลค่า (ล้านบาท)                 | 15,013  | 14,684  | 20,080  | 16,872  | 15,409  | 14,908        |
| <b>น้ำสับปะรดกระป๋อง</b>           |         |         |         |         |         |               |
| - ปริมาณ (ล้านตัน)                 | 0.141   | 0.131   | 0.140   | 0.136   | 0.137   | 0.096         |
| - มูลค่า (ล้านบาท)                 | 6,316   | 6,460   | 6,718   | 5,447   | 4,466   | 3,903         |

ที่มา : กรมศุลกากร

1.4 ผลผลิตออกสู่ตลาดมาก เดือนเมษายน – มิถุนายน และ พฤศจิกายน – ธันวาคม

1.5 แหล่งเพาะปลูก ประจวบคีรีขันธ์ ระยอง ชลบุรี เพชรบุรี

|                                          |      |      |      |      |      |               |
|------------------------------------------|------|------|------|------|------|---------------|
| <b>2. ราคาที่เกษตรกรขายได้ (บาท/กก.)</b> |      |      |      |      |      | (ม.ค.-ธ.ค.57) |
| (ราคาเฉลี่ยทั้งปี)                       | 5.05 | 5.58 | 4.93 | 3.48 | 4.56 | 6.86          |
| <b>3. ต้นทุนการผลิต (บาท/กก.)</b>        | 3.53 | 3.61 | 3.25 | 3.55 | 3.91 | 3.88          |

ที่มา : สำนักงานเศรษฐกิจการเกษตร

## 4. สถานการณ์ผลิต

ผลผลิตสับปะรดปี 2557 มีปริมาณ 1.943 ล้านตัน ลดลงจากปีก่อนร้อยละ 6.06 เนื่องจากเกษตรกรลดพื้นที่ปลูกแซมในสวนยางพาราและบางส่วนปรับเปลี่ยนไปปลูกมันสำปะหลังโรงงานแทนซึ่งให้ผลตอบแทนที่ดีกว่า ผลผลิตจะออกสู่ตลาดมาก 2 ช่วง คือ ช่วงเดือนเมษายน-มิถุนายน และช่วงเดือนพฤศจิกายน-ธันวาคม แหล่งผลิตสำคัญ ได้แก่ ประจวบคีรีขันธ์ ระยอง พิจิตร ชลบุรี เพชรบุรี

## 5. สถานการณ์ตลาด

ในเดือนธันวาคม 2557 ราคาเกษตรกรขายได้เฉลี่ย กก.ละ 8.49 บาท สูงขึ้นจากเดือนก่อน (พฤศจิกายน 2557 กก.ละ 8.16 บาท) และสูงกว่าช่วงเดียวกันของปีก่อน (ธันวาคม 2556 กก.ละ 5.68 บาท) เนื่องจากผลผลิตออกสู่ตลาดน้อย ตลาดส่งออกที่สำคัญ ได้แก่ สหรัฐอเมริกา และยุโรป

## 6. สถานการณ์ส่งออก

6.1 ผลผลิตสับปะรดประมาณร้อยละ 80 จะเข้าสู่กระบวนการผลิตเพื่อการส่งออก ผลิตภัณฑ์ส่วนใหญ่คือสับปะรดกระป๋องและน้ำสับปะรดเข้มข้น ประเทศคู่ค้าสำคัญ ได้แก่ สหรัฐอเมริกา เนเธอร์แลนด์ เยอรมัน รัสเซีย ยุโรปอื่น ๆ และประเทศในแถบตะวันออกกลาง

6.2 การส่งออกผลิตภัณฑ์จากสับปะรดปี 2557 ระหว่างเดือนมกราคม - พฤศจิกายน มีปริมาณรวม 616,451 ตัน มูลค่า 21,518 ล้านบาท ปริมาณส่งออกลดลงจากช่วงเดียวกันของปีก่อนร้อยละ 0.09 มูลค่าเพิ่มขึ้นร้อยละ 4.57 โดยเป็นสับปะรดกระป๋อง 487,034 ตัน มูลค่า 14,908 ล้านบาท น้ำสับปะรดเข้มข้น 96,111 ตัน มูลค่า 3,903 ล้านบาท สับปะรดสดและแช่แข็ง ปริมาณ 2,300 ตัน มูลค่า 87 ล้านบาท และผลิตภัณฑ์สับปะรดอื่นๆ ปริมาณ 31,007 ตัน มูลค่ารวม 2,620 ล้านบาท (ที่มา : กรมศุลกากร)

## 7. คณะกรรมการนโยบายและพัฒนาสับปะรดแห่งชาติ

มติคณะรัฐมนตรีวันที่ 23 มกราคม 2550 เห็นชอบให้กระทรวงเกษตรและสหกรณ์เป็นผู้รับผิดชอบหลักในคณะกรรมการนโยบายและพัฒนาสับปะรดแห่งชาติ ซึ่งประกอบด้วย รองนายกรัฐมนตรีที่นายกรัฐมนตรีมอบหมายเป็นประธานกรรมการ รัฐมนตรีว่าการกระทรวงเกษตรและสหกรณ์ รัฐมนตรีว่าการกระทรวงอุตสาหกรรม เป็นรองประธาน ปลัดกระทรวงเกษตรและสหกรณ์ ปลัดกระทรวงอุตสาหกรรม ปลัดกระทรวงการคลัง ปลัดกระทรวงพาณิชย์ อธิบดีกรมส่งเสริมการเกษตร อธิบดีกรมวิชาการเกษตร ผู้อำนวยการสำนักงานมาตรฐานสินค้าเกษตรและอาหารแห่งชาติ นายกษมาคมที่เกี่ยวข้องกับสับปะรด ผู้ทรงคุณวุฒิ เป็นกรรมการ เลขาธิการสำนักงานเศรษฐกิจการเกษตร เป็นกรรมการและเลขานุการ ผู้อำนวยการสถาบันอาหาร กระทรวงอุตสาหกรรม เป็นกรรมการและผู้ช่วยเลขานุการ คณะกรรมการฯ มีอำนาจหน้าที่ในการกำหนดนโยบายในการพัฒนาและแก้ไขปัญหาสับปะรดของประเทศ

<<<<<<<<<< (o) >>>>>>>>>>

กองส่งเสริมการค้าสินค้าเกษตร 1  
กรมการค้าภายใน  
มกราคม 2558

## ข้าวโพดเลี้ยงสัตว์

| I. การผลิตและการใช้ (ล้านบาท) | ปี 53/54 | ปี 54/55 | ปี 55/56 | ปี 56/57 | ปี 57/58<br>(ชก.57)<br>(กย.57) | △ +/-  |
|-------------------------------|----------|----------|----------|----------|--------------------------------|--------|
| 1.1 ผลผลิต- โลก               | 834.610  | 888.163  | 867.966  | 989.280  | 991.580                        | +0.23  |
| - ไทย                         | 4.861    | 4.984    | 4.948    | 5.063    | 5.005                          | -1.14  |
| 1.2 ความต้องการใช้            | 4.280    | 4.360    | 4.670    | 4.720    | 5.000<br>(มก.-กย.57)           | +5.93  |
| 1.3 นำเข้า                    | 0.367    | 0.196    | 0.197    | 0.182    | 0.028                          | -84.38 |
| 1.4 ส่งออก                    | 0.393    | 0.319    | 0.122    | 0.561    | 0.587                          | +4.61  |

ประเทศคู่ค้า      นำเข้าจาก ลาว 3% กัมพูชา 97%  
 ส่งออก      ฟิลิปปินส์ 72% จีน 23% เวียดนาม 4% อินโดนีเซีย 1%

ประเทศคู่แข่ง      อินเดีย กัมพูชา ลาว

|                           | ปี 53/54 | ปี 54/55 | ปี 55/56 | ปี 56/57 | ปี 57/58 | △ +/- |
|---------------------------|----------|----------|----------|----------|----------|-------|
| 2. ต้นทุนการผลิต (บ./กก.) | 5.55     | 5.95     | 6.35     | 6.72     | 7.01     | +4.32 |

แหล่งผลิตสำคัญ ปี 2557/58 (พยากรณ์ กย.57)

| จังหวัด       | เนื้อที่เพาะปลูก<br>(ไร่) | ผลผลิต<br>(ตัน) | %   | ผลผลิต/ไร่<br>(กก.) |
|---------------|---------------------------|-----------------|-----|---------------------|
| 1. เพชรบูรณ์  | 1,014,600                 | 708,143         | 14  | 698                 |
| 2. นครราชสีมา | 741,065                   | 560,245         | 11  | 756                 |
| 3. เลย        | 759,817                   | 504,115         | 10  | 663                 |
| 4. น่าน       | 781,350                   | 474,235         | 9   | 607                 |
| 5. ตาก        | 681,915                   | 460,893         | 9   | 607                 |
| 6. เชียงราย   | 459,749                   | 316,772         | 6   | 689                 |
| 7. พะเยา      | 322,694                   | 217,502         | 4   | 674                 |
| 8. แพร่       | 311,995                   | 199,142         | 4   | 638                 |
| 9. นครสวรรค์  | 289,109                   | 194,431         | 4   | 673                 |
| 10. พิษณุโลก  | 272,095                   | 184,001         | 4   | 676                 |
| 11. อื่น ๆ    | 1,778,761                 | 1,196,626       |     |                     |
| รวมทั้งประเทศ | 7,401,710                 | 5,005,077       | 100 | 676                 |

| 3. ราคา (บาท/กก.)<br>(ความชื้นไม่เกิน 14.5%) | ปี 52/53 | ปี 53/54 | ปี 54/55 | ปี 55/56 | ปี 56/57 |        | Δ +/-<br>(ปี 56-57) |
|----------------------------------------------|----------|----------|----------|----------|----------|--------|---------------------|
|                                              |          |          |          | ธค.56    | พย.57    | ธค.57  |                     |
| 3.1 เกษตรกรขายได้ทั้ง ปท.                    | 6.79     | 8.30     | 8.36     | 6.23     | 7.61     | 8.07   | +6.04               |
| 3.2 จ.เพชรบูรณ์                              | 7.15     | 8.68     | 8.83     | 6.90     | 8.51     | 8.79   | +3.29               |
| 3.3 โรงงานอาหารสัตว์รับซื้อ                  | 7.71     | 9.43     | 9.74     | 7.38     | 9.09     | 9.27   | +1.98               |
| 3.4 ซื้อขายล่วงหน้าตลาดชिकाโก                |          |          |          |          |          |        |                     |
| - บาท/กก.                                    | 4.71     | 7.19     | 7.85     | 5.45     | 4.83     | 5.15   | +6.63               |
| - เหรียญสหรัฐ/ตัน                            | 141.54   | 234.66   | 253.34   | 167.91   | 132.78   | 155.76 | +17.31              |

#### 4. สภาพปัญหา

4.1 **ต้นฤดู** (มิ.ย.-ธ.ค.) ปริมาณผลผลิตออกสู่ตลาดพร้อมกันจำนวนมาก โดยเฉพาะช่วง ส.ค.-ธ.ค. (88%) และเป็นการเก็บเกี่ยวช่วงฤดูฝนข้าวโพดมีความชื้นสูง ส่งผลให้ราคาโน้มต่ำลง

4.2 **ปลายฤดู** (ม.ค.-พ.ค.) ปริมาณผลผลิตออกสู่ตลาดน้อย (12%) และความชื้นลดลง ทำให้ราคาสูงขึ้น ส่งผลกระทบต่อผู้ใช้วัตถุดิบอาหารสัตว์

#### 5. นโยบายและมาตรการ

##### 5.1 นโยบายและมาตรการนำเข้าข้าวโพดเลี้ยงสัตว์

5.1.1 มาตรการนำเข้าข้าวโพดเลี้ยงสัตว์ ปี 2555 ราคาข้าวโพดสูงขึ้นทั้งระบบ เนื่องจากผลผลิตลดลงไม่เพียงพอกับปริมาณความต้องการที่ใช้เพิ่มขึ้นตามการขยายตัวของปริมาณประชากรสัตว์ จึงต้องมีการนำเข้าข้าวโพดจากประเทศเพื่อนบ้าน การส่งออกลดลง เนื่องจากไม่สามารถแข่งขันรับซื้อเพื่อส่งออกได้ ราคารัฐพิชทั่วโลกอยู่ในเกณฑ์สูง

(1) คณะรัฐมนตรีมีมติเมื่อวันที่ 24 เม.ย.55 ดังนี้

(1.1) เห็นชอบให้องค์การคลังสินค้า (อคส.) นำเข้าข้าวโพดเลี้ยงสัตว์ตามแผนดำเนินการนำเข้าและการส่งมอบให้ผู้ซื้อ (ระบายจำหน่าย) ตามที่ อคส. เสนอ โดยเป็นข้าวโพดเลี้ยงสัตว์ (เมล็ด) ชนิดดีจากสาธารณรัฐประชาธิปไตยประชาชนลาว ปริมาณ 30,000 ตัน ระยะเวลานำเข้าเดือน พ.ค. - มิ.ย. 55 เพื่อจำหน่ายให้แก่เกษตรกรผู้เลี้ยงสัตว์รายย่อยภายในประเทศในราคาต่ำกว่าราคาหน้าฟาร์มของเกษตรกรผู้เลี้ยงสัตว์รายย่อยที่ซื้ออยู่

(1.2) ในส่วนของค่าใช้จ่ายในการดำเนินการนำเข้าข้าวโพดเลี้ยงสัตว์ของ อคส. (จ่ายขาด) จำนวน 37.50 ล้านบาท ให้องค์การคลังสินค้าขอตกลงรายละเอียดกับสำนักงานประมาณ เพื่อใช้จ่ายจากงบประมาณรายจ่ายประจำปีงบประมาณ พ.ศ. 2555 ที่ตั้งสำหรับการดำเนินโครงการรับจํานำผลผลิตทางการเกษตร ปีการผลิต 2554/55 ต่อไป

(2) คณะรัฐมนตรีมีมติเมื่อวันที่ 2 ต.ค.55 เห็นชอบตามมติคณะกรรมการนโยบายอาหาร (17 ก.ย.55) ให้กำหนดนโยบายและมาตรการนำเข้าข้าวโพดเลี้ยงสัตว์ ดังนี้

| ชื่อผูกพัน/กฎหมาย                                                                                                                                                                                                | มาตรการที่กำหนด ปี 2556                                                                                                                                                                                   |
|------------------------------------------------------------------------------------------------------------------------------------------------------------------------------------------------------------------|-----------------------------------------------------------------------------------------------------------------------------------------------------------------------------------------------------------|
| (1) WTO - โควตา 54,700 ตัน<br>- อากรในโควตา 20%<br>- อากรนอกโควตา 73%<br>- ค่าธรรมเนียมพิเศษตันละ 180 บาท                                                                                                        | - อากรในโควตาร้อยละ 20 ปริมาณโควตา 54,700 ตัน ตามที่ผูกพัน โดยให้ อคส.เป็นผู้นำเข้า<br>- อากรนำเข้านอกโควตาร้อยละ 73 และค่าธรรมเนียมพิเศษตันละ 180 บาท                                                    |
| (2) AFTA - อากร 0%                                                                                                                                                                                               | - อากรนำเข้าร้อยละ 0 ระยะเวลานำเข้าระหว่างวันที่ 1 มีค. - 31 สค. 56 ผู้นำเข้าต้องปฏิบัติตามข้อกำหนดมาตรฐานและควบคุมการนำเข้าตามพรบ.ควบคุมคุณภาพอาหารสัตว์ พ.ศ.2525 สำหรับ อคส.นำเข้าได้ไม่จำกัดเวลานำเข้า |
| (3) ACMECS                                                                                                                                                                                                       | - อากรนำเข้าร้อยละ 0 ระยะเวลานำเข้าระหว่างวันที่ 1 มีค. - 31 สค. 56                                                                                                                                       |
| (4) FTA ไทย-นิวซีแลนด์ - อากร 0%<br>ไทย-ญี่ปุ่น(JTEPA) - อากร 0%<br>ไทย-ออสเตรเลีย<br>- โควตา 7,696.84 ตัน<br>- อากรในโควตา 10.67 %<br>- อากรนอกโควตา 65.70 %<br>ความตกลง อาเซียน-ญี่ปุ่น(AJCEP)<br>- อากร 12.7% | - อากรนำเข้าร้อยละ 0<br>- อากรในโควตาร้อยละ 10.67 ปริมาณโควตา 7,696.84 ตันตามที่ผูกพัน โดยให้ อคส.เป็นผู้นำเข้า<br>- อากรนำเข้านอกโควตาร้อยละ 65.70                                                       |
| อาเซียน-เกาหลี (AKFTA)<br>- อากรนำเข้าในโควตา 8.89%                                                                                                                                                              | - อากรนำเข้าในโควตาร้อยละ 12.7 ระยะเวลานำเข้าระหว่างวันที่ 1 มค. - 31 มีค. 56<br>- อากรนำเข้าในโควตาร้อยละ 10.9% ระยะเวลานำเข้าระหว่างวันที่ 1 เมย. - 31 ธค. 56<br>- อากรนำเข้าในโควตาร้อยละ 8.89%        |
| (5) การนำเข้าทั่วไป                                                                                                                                                                                              | - อากรนำเข้า กก.ละ 2.75 บาทและค่าธรรมเนียมพิเศษตันละ 1,000 บาท                                                                                                                                            |
| - ค่าธรรมเนียมพิเศษตันละ 1,000 บาท                                                                                                                                                                               | - อากรนำเข้า กก.ละ 2.75 บาทและค่าธรรมเนียมพิเศษตันละ 1,000 บาท<br>ทั้งนี้การนำเข้า นอกเหนือจากปริมาณในโควตาให้นำเข้าได้ไม่จำกัดปริมาณและช่วงเวลานำเข้า                                                    |

5.1.2 มาตรการนำเข้าข้าวโพดเลี้ยงสัตว์ ปี 2556 คณะรัฐมนตรีมีมติเมื่อวันที่ 21 ม.ค.56 อนุมัตินำเข้าข้าวโพดเลี้ยงสัตว์จากลาวและกัมพูชาผ่านองค์การคลังสินค้า ดังนี้

(1) อนุมัติในหลักการการนำเข้าข้าวโพดเลี้ยงสัตว์จากประเทศลาวและกัมพูชาผ่านองค์การคลังสินค้า (อคส.) ตามที่กระทรวงพาณิชย์เสนอ ดังนี้

(1.1) ให้ อคส. นำเข้าข้าวโพดเลี้ยงสัตว์จากลาวในอัตราภาษีนำเข้าร้อยละ 0 ช่วงเดือนมกราคมถึงเดือนกุมภาพันธ์ 2556 เพื่อส่งออกไปยังประเทศที่สาม ประมาณ 2 แสนตัน

(1.2) ให้ อคส. นำเข้าข้าวโพดเลี้ยงสัตว์จากกัมพูชาในอัตราภาษีนำเข้าร้อยละ 0 เพื่อ นำมาใช้เป็นวัตถุดิบอาหารสัตว์ในประเทศ ช่วงเดือนสิงหาคม 2556 ประมาณ 1 แสนตัน และเดือน พฤศจิกายน 2556 - มกราคม 2557 ประมาณ 1.5 แสนตัน

(2) ให้คณะกรรมการนโยบายอาหารร่วมกับหน่วยงานที่เกี่ยวข้องรับไปพิจารณา รายละเอียดเพื่อบริหารจัดการช่วงเวลาและปริมาณการนำเข้าข้าวโพดเลี้ยงสัตว์ให้เหมาะสม โดยไม่ส่งผลกระทบต่อปริมาณและราคาผลผลิตข้าวโพดเลี้ยงสัตว์ภายในประเทศของไทย ทั้งนี้ ให้กระทรวงเกษตรและ สหกรณ์และกระทรวงพาณิชย์รับความเห็นของสำนักงานคณะกรรมการพัฒนาการเศรษฐกิจและสังคม แห่งชาติที่เห็นควรว่ากระทรวงเกษตรและสหกรณ์ควรให้ความสำคัญกับความเข้มงวดในการกำกับดูแล การนำเข้าสินค้าเกษตรเข้ามาในราชอาณาจักร โดยการตรวจสอบคุณภาพและความปลอดภัย ทั้งศัตรูพืช โรคพืชและสัตว์ สารปนเปื้อนต่างๆ และความปลอดภัยด้านอาหาร โดยเฉพาะการนำเข้าตามแนวชายแดน ต่างๆ อย่างเคร่งครัด รวมทั้งกระทรวงพาณิชย์ควรติดตามการนำเข้าเป็นระยะอย่างต่อเนื่อง เพื่อให้สามารถ บริหารจัดการปริมาณและราคาข้าวโพดไม่ให้มีผลกระทบต่อเกษตรกรในประเทศ ไปพิจารณาคำเนินการ ในส่วนที่เกี่ยวข้องต่อไปด้วย

5.1.3 มาตรการนำเข้าข้าวโพดเลี้ยงสัตว์ ปี 2557 คณะรักษาความสงบแห่งชาติเห็นชอบตาม มติคณะกรรมการนโยบายอาหารเมื่อวันที่ 29 ก.ค.57 กำหนดนโยบายและมาตรการนำเข้าจากคราวละ 1 ปี เป็นคราวละ 3 ปี (ปี 2558-2560) แต่เนื่องจากยังไม่มีกำหนดนโยบายนำเข้าข้าวโพดเลี้ยงสัตว์ ปี 2557 จึงได้กำหนดนโยบายข้าวโพดเลี้ยงสัตว์ปี 2557 โดยมีกรอบมาตรการเช่นเดียวกัน ดังนี้

(1) การนำเข้าภายใต้ความตกลงเขตการค้าเสรีอาเซียน (AFTA) และโครงการลงทุน เกษตรแบบมีสัญญากับประเทศเพื่อนบ้าน (Contract Farming) ภายใต้ยุทธศาสตร์ความร่วมมือทาง เศรษฐกิจอริระวดี-เจ้าพระยา-แม่โขง (Ayeyawady-Chao Phraya-Mekong Economic Cooperation Strategy : ACMECS) ภาษีนำเข้าร้อยละ 0 มาตรการบริหารการนำเข้า 1) ให้ อคส. นำเข้าได้ตลอดทั้งปี โดยให้จัดทำ แผนการจัดซื้อให้สอดคล้องกับสถานการณ์ด้านการผลิต การตลาด ภาวะราคา และความต้องการใช้ เพื่อ ไม่ให้กระทบต่อราคาผลผลิตในประเทศ 2) ผู้นำเข้าทั่วไป กำหนดเวลานำเข้าระหว่าง 1 กุมภาพันธ์ - 31 สิงหาคม ของแต่ละปี และการนำเข้าต้องปฏิบัติตามข้อกำหนดมาตรฐานควบคุมการนำเข้าตามพระราชบัญญัติ ควบคุมคุณภาพอาหารสัตว์ พ.ศ. 2525

(2) ภายใต้องค์การการค้าโลก (WTO) 1) ภาษีนำเข้าในโควตาร้อยละ 20 ปริมาณ โควตา 54,700 ตัน ให้ อคส. เป็นผู้นำเข้า ไม่จำกัดช่วงเวลานำเข้า 2) ภาษีนำเข้านอกโควตาร้อยละ 73 และ ค่าธรรมเนียมพิเศษ ตันละ 180 บาท

(3) ภายใต้ความตกลงการค้าเสรี (FTA) ไทย-นิวซีแลนด์ ภาษีนำเข้าในโควตาร้อยละ 0 ยกเว้นการกำหนดปริมาณนำเข้า ไม่ต้องขออนุญาตนำเข้า และไม่ต้องปฏิบัติตามมาตรการในการจัด ระเบียบการนำเข้า

(4) ภายใต้กรอบข้อตกลงการค้าอื่น ๆ เป็นไปตามข้อผูกพัน มาตรการบริหารนำเข้า ตาม WTO ดังนี้

- 1) การนำเข้าตามความตกลงการค้าเสรี (FTA) ไทย-ออสเตรเลีย  
 ภาษีในโควตา
 

|                       |                          |
|-----------------------|--------------------------|
| - ปี 2557 ร้อยละ 8    | ปริมาณโควตา 8,485.77 ตัน |
| - ปี 2558 ร้อยละ 6.67 | ปริมาณโควตา 8,910.05 ตัน |
| - ปี 2559 ร้อยละ 5.33 | ปริมาณโควตา 9,355.56 ตัน |
| - ปี 2560 ร้อยละ 4    | ปริมาณโควตา 9,823.33 ตัน |

 ภาษีนำเข้านอกโควตาร้อยละ 65.70
  - 2) ตามความตกลงหุ้นส่วนเศรษฐกิจไทย-ญี่ปุ่น (JTEPA) ภาษีในโควตาร้อยละ 0  
 นอกโควตาร้อยละ 73
  - 3) ตามความตกลงการค้าเสรีอาเซียน-ญี่ปุ่น (AJCEP)  
 ภาษีในโควตา
 

|                          |             |
|--------------------------|-------------|
| - 1 ม.ค. – 31 มี.ค. 57   | ร้อยละ 9.10 |
| - 1 เม.ย. – 31 ธ.ค. 57   | ร้อยละ 7.30 |
| - 1 ม.ค. – 31 มี.ค. 58   | ร้อยละ 7.30 |
| - 1 เม.ย.58 – 31 มี.ค.59 | ร้อยละ 5.50 |
| - 1 เม.ย.59 – 31 มี.ค.60 | ร้อยละ 3.60 |
| - 1 เม.ย. – 31 ธ.ค. 60   | ร้อยละ 1.80 |

 ภาษีนอกโควตา ร้อยละ 73
  - 4) ภายใต้เขตการค้าเสรีอาเซียน – สาธารณรัฐเกาหลี (AKFTA) ภาษีในโควตา ปี  
 2557 ร้อยละ 4.44 ปี 2558 ร้อยละ 2.22 และปี 2559-60 ร้อยละ 0 ภาษีนอกโควตา ร้อยละ 73
- (5) การนำเข้าทั่วไป ภาษีนำเข้า กก.ละ 2.75 บาท และค่าธรรมเนียมพิเศษ ตันละ 1,000 บาท

## 5.2 นโยบายและมาตรการแทรกแซงข้าวโพดเลี้ยงสัตว์

5.2.1 มาตรการแทรกแซงตลาดข้าวโพดเลี้ยงสัตว์ ปี 2556/57 คณะรัฐมนตรีมีมติเมื่อวันที่ 3 ก.ย. 2556 และ 1 ต.ค. 2556 อนุมัติมาตรการแทรกแซงตลาดข้าวโพดเลี้ยงสัตว์ ปี 2556/57 ตามมติคณะกรรมการนโยบายข้าวโพดเลี้ยงสัตว์เมื่อวันที่ 23 ส.ค. 2556 เพื่อรักษาระดับราคาข้าวโพดมิให้ตกต่ำ และส่งผลกระทบต่อเกษตรกร เป้าหมาย 1.875 ล้านตันเมล็ด ได้แก่ มาตรการหลักและมาตรการเสริม รวมวงเงินทั้งสิ้น 4,297.50 ล้านบาท ประกอบด้วย

### (1) มาตรการหลัก

(1.1) การแทรกแซงรับซื้อและเชื่อมโยงผ่านผู้รวบรวมในพื้นที่ ให้ผู้รวบรวมในพื้นที่ (ผู้ซื้อ) รับซื้อข้าวโพดเลี้ยงสัตว์เมล็ด ความชื้น 14.5% กก.ละ 9.00 บาท (ความชื้น 30% กก.ละ 7.00 บาท) จากเกษตรกรตามใบรับรองเกษตรกร รายละไม่เกิน ๒๕ ตัน โดยรัฐจ่ายชดเชยให้กับผู้รับซื้อที่เข้าร่วมโครงการฯ ในอัตรา กก.ละ 1.50 บาท (ค่าใช้จ่ายในการปรับปรุงคุณภาพ กก.ละ 0.50 บาท และ

ค่าบริหารจัดการ กก.ละ 1.00 บาท) เป้าหมาย 1.00 ล้านตันเมล็ด ณ ความชื้น 30% ระยะเวลาดำเนินการเดือนกันยายน – ธันวาคม 2556 วงเงินชดเชยให้กับผู้รวบรวม (ผู้ซื้อ) จำนวน 2,812.50 ล้านบาท

(1.2) การขยายปริมาณการรับซื้อ โดยขอความร่วมมือผู้ประกอบการอาหารสัตว์และอุตสาหกรรมที่ใช้ข้าวโพดเลี้ยงสัตว์เป็นวัตถุดิบ จำนวน 6 แห่ง ได้แก่ ซีพีเอฟ/เบทาโกร/แหลมทอง/กรุงไทยอาหารสัตว์/ลีพัฒนาอาหารสัตว์ และท็อปฟีดมิลล์ ขยายกำลังการรับซื้อระหว่างเดือนกันยายน – ธันวาคม 2556 จากปกติเพิ่มขึ้นอีก 10% - 20% และรับซื้อในราคาที่เกษตรกรได้รับประโยชน์อย่างเต็มที่

(1.3) การชดเชยค่าขนส่งให้ผู้รวบรวมและสหกรณ์ผู้รวบรวม เพื่อให้ผู้รวบรวมและสหกรณ์ผู้รวบรวม จำนวน 11 จังหวัด ได้แก่ เชียงราย เชียงใหม่ ดาก น่าน แม่ฮ่องสอน ลำพูน ลำปาง พะเยา อุดรดิตถ์ แพร่ และ เลย ซึ่งสถานประกอบการตั้งอยู่บนพื้นที่เขาสูงที่มีความยากลำบากในการขนส่ง โดยจ่ายชดเชยค่าขนส่งแก่ผู้รวบรวมและสหกรณ์ผู้รวบรวม ตามระยะทางที่เกิดขึ้นจริง (ซึ่งเกินกว่า 150 กม.ขึ้นไป) ในอัตราเดียวกับโครงการรับจำนำสินค้าเกษตรของรัฐบาล ไม่เกิน กก.ละ 0.50 บาท จำนวน 175 ล้านบาท

## (2) มาตรการเสริม

(2.1) การเชื่อมโยงสหกรณ์ผู้ผลิตและผู้ซื้อ โดยให้สหกรณ์ผู้ปลูกข้าวโพดเลี้ยงสัตว์ (ผู้รวบรวม) รับซื้อข้าวโพดเลี้ยงสัตว์เมล็ด ความชื้น 14.5% กก.ละ 9.00 บาท (ความชื้น 30% กก.ละ 7.00 บาท) จากเกษตรกรตามใบรับรองเกษตรกร รายละไม่เกิน 25 ตัน และเชื่อมโยงให้แก่สหกรณ์/กลุ่มเกษตรกรผู้เลี้ยงสัตว์ โดยรัฐจ่ายชดเชยค่าปรับปรุงคุณภาพและค่าบริหารจัดการให้กับสหกรณ์ผู้ปลูกข้าวโพดเลี้ยงสัตว์ (ผู้รวบรวม) ในอัตรา กก.ละ 1.75 บาท (วงเงินจ่ายขาด 175 ล้านบาท) และจ่ายชดเชยค่าขนส่งให้สหกรณ์/กลุ่มเกษตรกรผู้เลี้ยงสัตว์ (ผู้ซื้อ) ในอัตรา กก.ละ 0.50 บาท (วงเงินจ่ายขาด 50 ล้านบาท) เป้าหมาย 0.10 ล้านตันเมล็ด ณ ความชื้น 30% ระยะเวลาดำเนินการเดือนกันยายน – ธันวาคม 2556 รวมเป็นเงินจ่ายขาด จำนวน 225 ล้านบาท

(2.2) การผลักดันการส่งออก ให้ผู้ส่งออกข้าวโพดเลี้ยงสัตว์ (ผู้ซื้อ) รับซื้อข้าวโพดเลี้ยงสัตว์เมล็ด ความชื้น 14.5% กก.ละ 7.50 บาท จากผู้รวบรวมและสหกรณ์ผู้รวบรวมที่เข้าร่วมมาตรการฯ เพื่อผลักดันการส่งออกเท่านั้น โดยรัฐจ่ายชดเชยค่าบริหารจัดการให้กับผู้ส่งออก อัตรา กก.ละ 0.50 บาท เป้าหมาย 0.50 ล้านตันเมล็ด และให้ผู้ส่งออกได้รับชดเชยราคาและค่าบริหารจัดการ รวม กก.ละ 2.00 บาท รวมเป็นเงินจ่ายขาด จำนวน 1,000 ล้านบาท

(2.3) การกำกับดูแลการเสริมสภาพคล่องตลาดข้าวโพดเลี้ยงสัตว์ เสริมสภาพคล่องในการรับซื้อให้ผู้รวบรวมและสหกรณ์ผู้รวบรวมข้าวโพดเลี้ยงสัตว์ที่เข้าร่วมดำเนินการตามมาตรการหลักตามข้อ (1. 1) และ (2.1) และผู้ประกอบการโรงงานอาหารสัตว์ ตลอดจนผู้ค้าทั่วไป ที่รับซื้อข้าวโพดเลี้ยงสัตว์จากเกษตรกรตามราคาที่รัฐกำหนด เป้าหมายในการจ่ายชดเชยดอกเบี้ยที่ 1.0 ล้านตันเมล็ด วงเงินกู้รายละไม่เกิน 10 ล้านบาท โดยรัฐจ่ายชดเชยอัตราดอกเบี้ยเงินกู้ในอัตราร้อยละ 2 ต่อปี ระยะเวลา 6 เดือนวงเงินกู้เป็นเงินจ่ายขาดจำนวน 70.00 ล้านบาท ทั้งนี้ ให้ ธ.ก.ส. หรือธนาคารพาณิชย์เป็นผู้ดำเนินการ

(3) การกำกับดูแล จัดสรรให้กรมการค้าภายในเพื่อเป็นค่าใช้จ่ายในการบริหารจัดการ จัดเตรียมแนวทางการดำเนินการประชุมชี้แจงกำกับดูแลให้มีความรัดกุม ชัดเจน เพื่อป้องกันไม่ให้เกิด



ทุจริตสวมสิทธิ รวมถึงประชาสัมพันธ์ให้กับผู้เกี่ยวข้องได้รับทราบอย่างทั่วถึง โดยให้เบิกจ่ายค่าใช้จ่ายดำเนินการ ได้ตามจริง แต่ไม่เกินร้อยละ 1 ของวงเงินดำเนินการ 1,500 ล้านบาท จำนวน 15 ล้านบาท

## 6. ผลการดำเนินการ

6.1 นโยบายและมาตรการนำเข้าข้าวโพดเลี้ยงสัตว์ ปี 2556 ครม.มีมติเมื่อ 21 ม.ค.56 อนุมัติให้ออกศ. นำเข้าข้าวโพดเลี้ยงสัตว์จากลาวในอัตราภาษีนำเข้าร้อยละ 0 ช่วงเดือนม.ค.-ก.พ.2556 เพื่อส่งออกไปยังประเทศที่สาม ประมาณ 2 แสนตัน ผลดำเนินการ บริษัท นานาพรรณเกษตรอุตสาหกรรม จำกัด ได้นำเข้าข้าวโพดเลี้ยงสัตว์จาก สปป.ลาว ได้เพียง 6,000 ตัน และมีคุณภาพต่ำในนามของ ออกศ. โดยได้นำมาผ่านกระบวนการปรับปรุงคุณภาพด้วยเครื่องคัดแยกสิ่งเจือปน ส่งผลให้มีอัตราการสูญเสียข้าวโพดที่ถูกคัดออกร้อยละ 10 หรือคิดเป็นปริมาณ 600 ตัน และได้ส่งออกไปยังสาธารณรัฐประชาธิปไตยประชาชนลาว เมื่อวันที่ 8 ก.พ. 2556 ส่วนข้าวโพดที่ถูกคัดออกได้นำไปปรับปรุงเพื่อจำหน่ายให้กับผู้ประกอบการอาหารสัตว์และกลุ่มสหกรณ์การเกษตรในการใช้เป็นวัตถุดิบผลิตเป็นอาหารสัตว์ต่อไป

6.2 มาตรการแทรกแซงตลาดข้าวโพดเลี้ยงสัตว์ ปี 2556/57 ผลการดำเนินการมาตรการแทรกแซงตลาดข้าวโพดเลี้ยงสัตว์ ปี 2556/57 ตั้งแต่วันที่ 3 ก.ย. – 31 ธ.ค.2556 มาตรการหลัก (1) การแทรกแซงรับซื้อโดยผู้รวบรวม ปริมาณ 1.860 ล้านตัน (2) การจ่ายชดเชยค่าขนส่งผู้รวบรวม ปริมาณ 0.186 ล้านตัน (3) การจ่ายชดเชยค่าขนส่งสหกรณ์ผู้ใช้ ปริมาณ 808 ตัน มาตรการเสริม (1) การแทรกแซงรับซื้อโดยสหกรณ์ผู้รวบรวม ปริมาณ 0.010 ล้านตัน (2) การผลักดันส่งออก ปริมาณ 0.466 ล้านตัน (3) การเสริมสภาพคล่องทางการเงิน ไม่มีผู้ผ่านตามหลักเกณฑ์ที่กำหนด

## 7. สถานการณ์ ปี 2557/58

สถานการณ์ในประเทศ ในเดือนธันวาคม 2557 ราคาเกษตรกรขายได้ จ.เพชรบูรณ์ ปรับตัวสูงขึ้นจาก กก.ละ 8.51 บาท เป็น กก.ละ 8.79 บาท หรือเพิ่มขึ้นร้อยละ 3.29 ราคาโรงงานอาหารสัตว์ปรับราคารับซื้อจาก กก.ละ 9.09 บาท เป็น กก.ละ 9.27 บาท หรือเพิ่มขึ้นร้อยละ 1.98 เนื่องจากใกล้เทศกาลปีใหม่ กรมการขนส่งขอความร่วมมือหยุดเดินรถในช่วงเทศกาลปีใหม่ 30 ธ.ค.57-5 ม.ค.58 ส่งผลให้โรงงานอาหารสัตว์และพ่อค้าท้องถิ่นเร่งรับซื้อเพื่อใช้และเก็บเข้าสต็อกในวันหยุดยาว

ต่างประเทศ ราคาตลาดชิคาโกปรับตัวสูงขึ้นจากเดือนที่ผ่านมาจาก กก.ละ 4.83 บาท เป็น กก.ละ 5.15 บาท หรือเพิ่มขึ้นร้อยละ 6.63 เนื่องจากมีคำสั่งซื้อข้าวโพดจากประเทศญี่ปุ่น และเม็กซิโก และประเทศปลายทางที่ไม่ระบุชื่อ ประกอบการสาธารณสุขประชาชนจีนยอมรับการส่งมอบข้าวโพดตัดต่อพันธุกรรมสายพันธุ์ MIR162 แล้ว

\*\*\*\*\*

## ราคาข้าวโพดเลี้ยงสัตว์

หน่วย : บาท/กก.

|                                                                                       | มี.ย.  | ก.ค.   | ส.ค.   | ก.ย.   | ต.ค.   | พ.ย.   | ธ.ค.   | ม.ค.   | ก.พ.   | มี.ค.  | เม.ย.  | พ.ค.   | เฉลี่ย |
|---------------------------------------------------------------------------------------|--------|--------|--------|--------|--------|--------|--------|--------|--------|--------|--------|--------|--------|
| <b>1. ราคาที่เกษตรกรขายได้ (ความชื้นไม่เกิน 14.5%) ที่มา สำนักงานเศรษฐกิจการเกษตร</b> |        |        |        |        |        |        |        |        |        |        |        |        |        |
| 2555/56                                                                               | 9.09   | 9.24   | 9.95   | 9.25   | 8.94   | 9.46   | 8.75   | 8.44   | 8.84   | 8.99   | 8.96   | 8.62   | 9.04   |
| 2556/57                                                                               | 8.18   | 8.31   | 7.59   | 6.92   | 6.76   | 6.92   | 6.23   | 6.10   | 6.68   | 7.23   | 7.21   | 7.33   | 7.12   |
| 2557/58                                                                               | 7.60   | 7.66   | 7.88   | 6.76   | 6.77   | 7.61   | 8.13   |        |        |        |        |        | 7.49   |
| <b>2. ราคา จ.เพชรบูรณ์ เมล็ด (ความชื้น 14.5%)</b>                                     |        |        |        |        |        |        |        |        |        |        |        |        |        |
| 2555/56                                                                               | 9.59   | 9.98   | 10.60  | 9.57   | 9.33   | 9.96   | 9.83   | 9.62   | 9.61   | 9.42   | 9.34   | 8.98   | 9.65   |
| 2556/57                                                                               | 9.12   | 8.82   | 8.09   | 7.00   | 7.00   | 7.00   | 6.90   | 6.73   | 7.59   | 7.98   | 8.34   | 8.52   | 7.76   |
| 2557/58                                                                               | 9.38   | 9.63   | 8.92   | 8.10   | 7.87   | 8.51   | 8.79   |        |        |        |        |        | 8.74   |
| <b>3. ราคา จ.เพชรบูรณ์ เมล็ด (ความชื้น 30%)</b>                                       |        |        |        |        |        |        |        |        |        |        |        |        |        |
| 2556/57                                                                               | 7.27   | 6.94   | 6.27   | 5.45   | 5.45   | 5.45   | 5.45   | -      | -      | 6.06   | 6.44   | 6.81   | 6.16   |
| 2557/58                                                                               | 7.54   | 7.71   | 6.94   | 6.10   | 5.91   | 6.54   | 6.79   |        |        |        |        |        | 6.79   |
| <b>4. ราคา จ.เพชรบูรณ์ ผัก (ความชื้น 30%)</b>                                         |        |        |        |        |        |        |        |        |        |        |        |        |        |
| 2556/57                                                                               | 5.05   | 4.78   | 4.18   | 3.70   | 3.70   | 3.70   | 3.70   | -      | -      | 4.50   | 4.50   | 4.84   | 4.27   |
| 2557/58                                                                               | 5.00   | 5.30   | 5.01   | 4.37   | 4.35   | 4.72   | 4.75   |        |        |        |        |        | 4.79   |
| <b>5. ราคา จ.นครราชสีมา (ความชื้น 14.5%)</b>                                          |        |        |        |        |        |        |        |        |        |        |        |        |        |
| 2555/56                                                                               |        |        |        |        |        |        |        | 9.85   |        |        | 8.57   | 7.88   | 8.77   |
| 2556/57                                                                               |        | 8.88   | 8.18   | 7.23   | 7.10   | 7.17   | 6.66   |        |        |        | 9.57   | 8.88   | 7.96   |
| 2557/58                                                                               | 9.60   | 9.87   | 9.23   | 8.07   | 7.87   | 8.61   | 8.91   |        |        |        |        |        | 8.88   |
| <b>6. ราคาที่ไซโลผู้ส่งออกรับซื้อ ณ ตลาด กทม.</b>                                     |        |        |        |        |        |        |        |        |        |        |        |        |        |
| 2555/56                                                                               | 8.35   | -      | -      | -      | -      | -      | -      | -      | -      | -      | -      | -      | 8.35   |
| 2556/57                                                                               | -      | -      | -      | -      | 7.44   | 7.47   | 6.89   | 6.94   | 7.70   | 7.92   | 8.08   | 8.14   | 7.57   |
| 2557/58                                                                               | 8.84   | 8.98   | -      | 8.37   | 7.84   | -      | -      |        |        |        |        |        | 8.51   |
| <b>7. ราคาที่โรงงานอาหารสัตว์รับซื้อ ณ ตลาด กทม.</b>                                  |        |        |        |        |        |        |        |        |        |        |        |        |        |
| 2555/56                                                                               | 10.50  | 10.72  | 11.49  | 10.45  | 10.13  | 10.49  | 10.21  | 10.19  | 10.21  | 10.19  | 10.23  | 10.20  | 10.42  |
| 2556/57                                                                               | 10.20  | 9.77   | 9.21   | 8.56   | 8.08   | 7.95   | 7.38   | 7.54   | 8.44   | 8.73   | 9.23   | 9.34   | 8.70   |
| 2557/58                                                                               | 10.06  | 10.31  | 9.79   | 8.77   | 8.28   | 9.09   | 9.27   |        |        |        |        |        | 9.37   |
| <b>8. ราคา F.O.B.</b>                                                                 |        |        |        |        |        |        |        |        |        |        |        |        |        |
| 2555/56                                                                               |        |        |        |        |        |        |        | -      | -      | -      | -      | -      |        |
| 2556/57                                                                               | -      | -      | -      | -      | 242.67 | 235.00 | 222.75 | 233.68 | 250.63 | 267.50 | 269.55 | 272.50 | 249.28 |
| 2557/58                                                                               | 287.50 | -      | 297.50 | 291.36 | 263.59 | 267.50 | 267.50 |        |        |        |        |        | 279.16 |
| <b>9. ราคาซื้อขายล่วงหน้าตลาดชิคาโก</b>                                               |        |        |        |        |        |        |        |        |        |        |        |        |        |
| 2555/56                                                                               | 7.55   | 9.72   | 9.99   | 9.35   | 9.11   | 8.99   | 8.71   | 8.50   | 8.34   | 8.48   | 7.46   | 7.90   | 8.68   |
| 2556/57                                                                               | 8.07   | 7.25   | 6.03   | 5.84   | 5.42   | 5.29   | 5.45   | 5.56   | 5.77   | 6.18   | 6.42   | 6.27   | 6.13   |
| 2557/58                                                                               | 5.74   | 4.86   | 4.55   | 4.27   | 4.48   | 4.83   | 5.15   |        |        |        |        |        | 4.84   |
| <b>10. ราคาซื้อขายล่วงหน้าตลาดชิคาโก (ดอลลาร์สหรัฐ/ตัน)</b>                           |        |        |        |        |        |        |        |        |        |        |        |        |        |
| 2555/56                                                                               | 237.44 | 306.01 | 316.31 | 300.48 | 295.28 | 291.34 | 283.03 | 281.31 | 278.30 | 285.89 | 255.28 | 264.38 | 282.92 |
| 2556/57                                                                               | 260.69 | 231.94 | 190.18 | 183.43 | 172.87 | 166.42 | 167.91 | 168.17 | 176.06 | 189.90 | 197.68 | 192.16 | 191.45 |
| 2557/58                                                                               | 175.83 | 150.87 | 141.44 | 132.00 | 137.54 | 146.76 | 155.76 |        |        |        |        |        | 148.60 |

กองส่งเสริมการค้าสินค้าเกษตร 2 กรมการค้าภายใน

ราคาข้าวโพดเลี้ยงสัตว์

หน่วย : บาท/กก.

|                                                                                       | ม.ย.   | ก.ค.   | ส.ค.   | ก.ย.   | ต.ค.   | พ.ย.   | ธ.ค.   | ม.ค.   | ก.พ.   | มี.ค.  | เม.ย.  | พ.ค.   | เฉลี่ย |
|---------------------------------------------------------------------------------------|--------|--------|--------|--------|--------|--------|--------|--------|--------|--------|--------|--------|--------|
| <b>1. ราคาที่เกษตรกรขายได้ (ความชื้นไม่เกิน 14.5%) ที่มา สำนักงานเศรษฐกิจการเกษตร</b> |        |        |        |        |        |        |        |        |        |        |        |        |        |
| 2553/54                                                                               | 8.46   | 8.74   | 8.34   | 8.09   | 7.89   | 7.94   | 8.00   | 8.21   | 8.38   | 8.36   | 8.87   | 8.62   | 8.33   |
| 2554/55                                                                               | 8.13   | 8.02   | 7.22   | 7.43   | 7.76   | 8.39   | 8.54   | 8.61   | 8.67   | 8.48   | 9.18   | 8.96   | 8.28   |
| 2555/56                                                                               | 9.09   | 9.24   | 9.95   | 9.25   | 8.94   | 9.46   | 8.75   | 8.44   | 8.84   | 8.99   | 8.96   | 8.62   | 9.04   |
| 2556/57                                                                               | 8.18   | 8.31   | 7.59   | 6.92   | 6.76   | 6.92   | 6.23   | 6.10   | 6.68   | 7.24   | 7.21   | 7.33   | 7.12   |
| 2557/58                                                                               | 7.60   | 7.66   | 7.88   | 6.76   | 6.77   | 7.61   | 8.13   | 8.60   | 8.75   | 8.18   | 8.11   | 8.33   | 7.87   |
| 2558/59                                                                               | 8.33   | 8.00   | 8.15   | 7.59   | 7.41   | 7.33   |        |        |        |        |        |        | 7.80   |
| <b>2. ราคา จ.เพชรบูรณ์ เมล็ด (ความชื้น 14.5%)</b>                                     |        |        |        |        |        |        |        |        |        |        |        |        |        |
| 2553/54                                                                               | 8.92   | 8.89   | 8.28   | 8.49   | 8.41   | 8.45   | 8.48   | 8.58   | 8.71   | 8.93   | 9.58   | 9.01   | 8.73   |
| 2554/55                                                                               | 8.37   | 8.09   | 8.35   | 8.31   | 8.45   | 8.76   | 8.91   | 9.03   | 9.03   | 9.11   | 9.26   | 9.11   | 8.73   |
| 2555/56                                                                               | 9.59   | 9.98   | 10.60  | 7.00   | 9.33   | 9.96   | 9.83   | 9.62   | 9.61   | 9.42   | 9.34   | 8.98   | 9.44   |
| 2556/57                                                                               | 9.12   | 8.82   | 8.09   | 7.00   | 7.00   | 7.00   | 6.90   | 6.73   | 7.59   | 7.98   | 8.34   | 8.52   | 7.76   |
| 2557/58                                                                               | 9.38   | 9.63   | 8.92   | 8.10   | 7.87   | 8.51   | 8.79   | 8.91   | 8.93   | 8.87   | 8.90   | 8.86   | 8.81   |
| 2558/59                                                                               | 9.23   | 9.88   | 9.69   | 8.69   | 8.18   | 8.18   |        |        |        |        |        |        | 8.98   |
| <b>3. ราคา จ.เพชรบูรณ์ เมล็ด (ความชื้น 30%)</b>                                       |        |        |        |        |        |        |        |        |        |        |        |        |        |
| 2555/56                                                                               |        |        |        |        |        |        |        | 7.61   | 7.59   | 7.42   | 7.41   | 7.12   | 7.43   |
| 2556/57                                                                               | 7.27   | 6.94   | 6.27   | 5.45   | 5.45   | 5.45   | 5.45   | -      | -      | 6.06   | 6.46   | 6.81   | 6.16   |
| 2557/58                                                                               | 7.54   | 7.71   | 6.94   | 6.10   | 5.91   | 6.54   |        | 6.87   | -      | 6.94   | 6.91   | 6.86   | 6.83   |
| 2558/59                                                                               | 7.25   | 7.83   | 7.54   | 6.69   | 6.28   | 6.28   |        |        |        |        |        |        | 6.98   |
| <b>4. ราคา จ.เพชรบูรณ์ ฟัก (ความชื้น 30%)</b>                                         |        |        |        |        |        |        |        |        |        |        |        |        |        |
| 2555/56                                                                               | 5.36   | 5.60   | 5.76   | 5.17   | 5.22   | 5.62   | 5.53   | 5.31   | 5.33   | 5.33   | 5.33   | 5.02   | 5.38   |
| 2556/57                                                                               | 5.05   | 4.78   | 4.18   | 3.70   | 3.70   | 3.70   | 3.70   | -      | -      | 4.50   | 4.50   | 4.84   | 4.27   |
| 2557/58                                                                               | 5.00   | 5.30   | 5.01   | 4.37   | 4.35   | 4.72   | 4.75   | 4.75   | -      | 4.50   | 4.52   | 4.60   | 4.72   |
| 2558/59                                                                               | 5.07   | 5.75   | 4.78   | 4.25   | 4.25   | 4.47   |        |        |        |        |        |        | 4.76   |
| <b>5. ราคา จ.นครราชสีมา (ความชื้น 14.5%)</b>                                          |        |        |        |        |        |        |        |        |        |        |        |        |        |
| 2555/56                                                                               |        |        |        |        |        |        |        | 9.85   |        |        | 8.57   | 7.88   | 8.77   |
| 2556/57                                                                               |        | 8.88   | 8.18   | 7.23   | 7.10   | 7.17   | 6.66   | 6.84   | 7.85   | 8.40   | 9.57   | 8.88   | 7.89   |
| 2557/58                                                                               | 9.60   | 9.87   | 9.23   | 8.07   | 7.87   | 8.61   | 8.91   | 9.11   | 9.18   | 8.87   | 9.16   | 9.00   | 8.96   |
| 2558/59                                                                               | 9.35   | 9.90   | 9.84   | 8.56   | 7.89   | 7.96   |        |        |        |        |        |        | 8.92   |
| <b>6. ราคาที่ไซโลผู้ส่งออกรับซื้อ ณ ตลาด กทม.</b>                                     |        |        |        |        |        |        |        |        |        |        |        |        |        |
| 2553/54                                                                               | -      | -      | -      | -      | 8.19   | 8.38   | 8.32   | 8.25   | 8.41   | 8.84   | 9.09   | 9.34   | 8.60   |
| 2554/55                                                                               | 8.57   | 8.22   | 8.17   | 8.81   | 8.75   | 8.73   | 8.80   | 8.99   | 8.85   | 8.34   | 8.35   | 8.35   | 8.58   |
| 2555/56                                                                               | 8.35   | -      | -      | -      | -      | -      | -      | -      | -      | -      | -      | -      | 8.35   |
| 2556/57                                                                               | -      | -      | -      | -      | 7.44   | 7.47   | 6.89   | 6.94   | 7.70   | 7.92   | 8.08   | 8.14   | 7.57   |
| 2557/58                                                                               | 8.84   | 8.98   | -      | 8.37   | 7.84   | -      | -      | -      | -      | -      | -      | -      | 8.51   |
| 2558/59                                                                               | -      | -      | 8.94   | 8.68   | 8.23   | 8.30   |        |        |        |        |        |        | 8.54   |
| <b>7. ราคาที่โรงงานอาหารสัตว์รับซื้อ ณ ตลาด กทม.</b>                                  |        |        |        |        |        |        |        |        |        |        |        |        |        |
| 2553/54                                                                               | 9.44   | 9.34   | 8.88   | 9.08   | 9.03   | 9.08   | 9.02   | 9.28   | 9.46   | 9.86   | 10.41  | 10.20  | 9.42   |
| 2554/55                                                                               | 9.51   | 8.81   | 9.01   | 9.05   | 9.20   | 9.67   | 9.82   | 9.98   | 10.07  | 10.20  | 10.43  | 10.17  | 9.66   |
| 2555/56                                                                               | 10.50  | 10.72  | 11.49  | 10.45  | 10.13  | 10.49  | 10.21  | 10.19  | 10.21  | 10.19  | 10.23  | 9.94   | 10.40  |
| 2556/57                                                                               | 10.20  | 9.77   | 9.21   | 8.56   | 8.08   | 7.95   | 7.38   | 7.54   | 8.44   | 8.73   | 9.23   | 9.34   | 8.70   |
| 2557/58                                                                               | 10.06  | 10.31  | 9.79   | 8.77   | 8.28   | 9.09   | 9.27   | 9.43   | 9.38   | 9.38   | 9.52   | 9.42   | 9.39   |
| 2558/59                                                                               | 9.96   | 10.63  | 10.21  | 9.15   | 8.59   | 8.65   |        |        |        |        |        |        | 9.53   |
| <b>8. ราคา F.O.B.</b>                                                                 |        |        |        |        |        |        |        |        |        |        |        |        |        |
| 2555/56                                                                               |        |        |        |        |        |        |        | -      | -      | -      | -      | -      | -      |
| 2556/57                                                                               | -      | -      | -      | -      | 242.67 | 235.00 | 222.75 | 233.68 | 250.63 | 267.50 | 269.55 | 272.50 | 249.28 |
| 2557/58                                                                               | 287.50 | -      | 297.50 | 291.36 | 263.59 | 267.50 | 267.50 | 268.00 | 270.00 | -      | -      | -      | 276.62 |
| 2558/59                                                                               | -      | -      | -      | -      | -      | -      | -      | -      | -      | -      | -      | -      | -      |
| <b>9. ราคาซื้อขายล่วงหน้าตลาดชิคาโก</b>                                               |        |        |        |        |        |        |        |        |        |        |        |        |        |
| 2553/54                                                                               | 4.45   | 4.79   | 5.13   | 5.87   | 6.46   | 6.52   | 6.99   | 7.68   | 8.39   | 8.21   | 8.97   | 8.61   | 6.84   |
| 2554/55                                                                               | 8.69   | 8.14   | 8.43   | 8.29   | 7.72   | 7.67   | 7.42   | 7.87   | 7.78   | 7.90   | 7.76   | 7.61   | 7.94   |
| 2555/56                                                                               | 7.55   | 9.72   | 9.99   | 9.35   | 9.11   | 8.99   | 8.71   | 8.50   | 8.34   | 8.48   | 7.46   | 7.90   | 8.68   |
| 2556/57                                                                               | 8.07   | 7.25   | 6.03   | 5.84   | 5.42   | 5.29   | 5.45   | 5.56   | 5.77   | 6.18   | 6.42   | 6.27   | 6.13   |
| 2557/58                                                                               | 5.74   | 4.86   | 4.55   | 4.27   | 4.48   | 4.83   | 5.15   | 5.01   | 4.92   | 4.92   | 4.79   | 4.74   | 4.86   |
| 2558/59                                                                               | 4.78   | 5.51   | 5.14   | 5.30   | 5.14   | 5.16   |        |        |        |        |        |        | 5.17   |
| <b>10. ราคาซื้อขายล่วงหน้าตลาดชิคาโก (ดอลลาร์สหรัฐ/ตัน)</b>                           |        |        |        |        |        |        |        |        |        |        |        |        |        |
| 2553/54                                                                               | 136.49 | 147.53 | 160.53 | 189.44 | 214.75 | 217.38 | 231.14 | 250.06 | 271.78 | 269.12 | 296.29 | 284.17 | 222.39 |
| 2554/55                                                                               | 283.72 | 269.14 | 280.78 | 271.28 | 248.75 | 246.82 | 237.06 | 248.33 | 252.08 | 256.18 | 250.01 | 242.22 | 257.20 |
| 2555/56                                                                               | 237.44 | 306.01 | 316.31 | 300.48 | 295.28 | 291.34 | 283.03 | 281.31 | 278.30 | 285.89 | 255.28 | 264.38 | 282.92 |
| 2556/57                                                                               | 260.69 | 231.94 | 190.18 | 183.43 | 172.87 | 166.42 | 167.91 | 168.17 | 176.06 | 189.90 | 197.68 | 192.16 | 191.45 |
| 2557/58                                                                               | 175.83 | 150.87 | 141.44 | 132.00 | 137.54 | 132.78 | 155.79 | 152.77 | 151.01 | 151.74 | 147.42 | 141.53 | 147.56 |
| 2558/59                                                                               | 141.65 | 191.01 | 145.20 | 147.13 | 143.98 | 144.21 |        |        |        |        |        |        | 152.20 |

## กาแฟ

| รายการ/ปี                            | 2553/54                                                                | 2554/55   | 2555/56   | 2556/57   | 2557/58*(F)   |       |       |
|--------------------------------------|------------------------------------------------------------------------|-----------|-----------|-----------|---------------|-------|-------|
| <b>1. ผลผลิตและความต้องการใช้</b>    |                                                                        |           |           |           |               |       |       |
| 1.1 สต็อกโลกต้นปี (ตัน) (*ประมาณการ) | 1,737,300                                                              | 1,558,380 | 2,138,100 | 2,406,600 | 2,189,700*    |       |       |
| 1.2 ผลผลิตโลก (ตัน)                  | 8,425,020                                                              | 8,633,820 | 9,288,960 | 9,150,720 | 8,988,060*    |       |       |
| - อาราบิก้า (ตัน)                    | 5,226,060                                                              | 5,005,320 | 5,455,320 | 5,259,780 | 4,962,060*    |       |       |
| - โรบัสต้า (ตัน)                     | 3,198,960                                                              | 3,628,500 | 3,833,640 | 3,890,940 | 4,026,000*    |       |       |
| 1.3 ผลผลิตไทย (ตัน)                  | 42,394                                                                 | 41,461    | 37,460    | 38,462    | 29,643*       |       |       |
| - อาราบิก้า (ตัน)                    | 5,339                                                                  | 6,145     | 7,792     | 7,997     | 9,347         |       |       |
| - โรบัสต้า (ตัน)                     | 37,055                                                                 | 35,316    | 29,668    | 30,465    | 20,296        |       |       |
| 1.4 การใช้โลก (ตัน)                  | 8,045,220                                                              | 8,499,360 | 8,518,380 | 8,544,960 | 8,857,680*    |       |       |
| 1.5 การใช้ไทย (ตัน)                  | 61,480                                                                 | 67,620    | 70,000    | 75,000    | 80,000*       |       |       |
| 1.6 ช่วงออกสู่ตลาด                   | ต.ค.-เม.ย.และ ออกมาก ธ.ค.-มี.ค.                                        |           |           |           |               |       |       |
| 1.7 การนำเข้า                        | - ข้อผูกพัน WTO ให้นำเข้าในโควตา 5.25 ตัน ภาษีในโควตา 30% นอกโควตา 90% |           |           |           |               |       |       |
|                                      | - กาแฟสำเร็จรูปในโควตา 134 ตัน ภาษีในโควตา 40% นอกโควตา 49%            |           |           |           |               |       |       |
|                                      | - ข้อผูกพัน AFTA เมล็ดกาแฟ 5% กาแฟสำเร็จรูป 0%                         |           |           |           |               |       |       |
|                                      |                                                                        |           |           |           | ด.ค.57-พ.ย.57 |       |       |
| - เมล็ดกาแฟ (ตัน)                    | 12,291                                                                 | 37,167    | 24,435    | 38,028    | 17,892        |       |       |
| - กาแฟคั่ว (ตัน)                     | 334                                                                    | 427       | 408       | 861       | 278           |       |       |
| - กาแฟผงสำเร็จรูป (ตัน)              | 2,959                                                                  | 4,042     | 6,036     | 6,848     | 1,273         |       |       |
| - กาแฟผสมน้ำตาลและครีมเทียม (ตัน)    | 4,803                                                                  | 5,833     | 1,699     | 4,953     | 400           |       |       |
| 1.8 การส่งออก                        |                                                                        |           |           |           |               |       |       |
| - เมล็ดกาแฟ (ตัน)                    | 241                                                                    | 876       | 1,938     | 373       | 59            |       |       |
| - กาแฟคั่ว (ตัน)                     | 881                                                                    | 215       | 159       | 184       | 27            |       |       |
| - กาแฟผงสำเร็จรูป (ตัน)              | 6,471                                                                  | 6,561     | 6,802     | 4,092     | 1,824         |       |       |
| - กาแฟผสมน้ำตาลและครีมเทียม (ตัน)    | 36,193                                                                 | 37,834    | 8,043     | 44,934    | 7,015         |       |       |
| 2. ต้นทุนการผลิต (บาท/กก.)           | 45.51                                                                  | 46.20     | 50.77     | 47.55     |               |       |       |
| 3. ราคา (บาท/กก.)                    |                                                                        |           |           |           |               |       |       |
| รายการ/ปี                            | 2552/53                                                                | 2553/54   | 2554/55   | 2555/56   | 2556/57       |       |       |
|                                      |                                                                        |           |           |           | ต.ค.          | พ.ย.  | ธ.ค.  |
| ● ราคาเกษตรกรขายได้ สดก. (เกรดคละ)   | 57.50                                                                  | 70.94     | 69.09     | 71.16     | -             | -     | -     |
| ● ราคาเกษตรกรขายได้ จ.ชุมพร (เกรดดี) | 55.93                                                                  | 66.26     | 67.03     | 65.76     | -             | -     | -     |
| ● โรงงานรับซื้อ จ.ชุมพร              | 57.63                                                                  | 66.78     | 64.69     | 63.41     | -             | -     | -     |
| ● ราคาซื้อขายล่วงหน้าตลาดลอนดอน      | 47.16                                                                  | 66.35     | 62.08     | 57.95     | 68.45         | 67.93 | 64.85 |

- หมายเหตุ (1) ปริมาณสต็อก ผลผลิตโลกและการใช้ของโลก จากกระทรวงเกษตรสหรัฐอเมริกา  
(2) ปริมาณผลผลิตของไทย ต้นทุนการผลิต ราคาเกษตรกรขายได้ จากสำนักงานเศรษฐกิจการเกษตร  
(3) ความต้องการใช้ภายในประเทศ จากคณะทำงานพืชกาแฟ  
(4) ปริมาณนำเข้า-ส่งออก จากกรมศุลกากร

#### 4. สถานการณ์และแนวโน้ม

##### 4.1 สถานการณ์ตลาดโลก

4.1.1 การผลิต/การใช้ กระทรวงเกษตรสหรัฐฯ คาดการณ์ (ธ.ค.57) ผลผลิตปี 2557/58 มีปริมาณ 8.988 ล้านตัน ลดลงจากปีที่ผ่านมาร้อยละ 1.78 เมื่อรวมกับสต็อกต้นปี 2.190 ล้านตัน จะมีอุปทานรวม 11.178 ล้านตัน สำหรับความต้องการใช้มีประมาณ 8.858 ล้านตัน สูงกว่าปีที่ผ่านมาร้อยละ 3.66

4.1.2 ราคาแก๊สธรรมชาติตลาดโลก (ลอนดอน) เดือนธันวาคม 2557 ราคาซื้อขายล่วงหน้าตลาดลอนดอน ราคาเฉลี่ยตันละ 64.85 บาท/กก. (1,965.86 ตัน/ดอลลาร์) ปรับตัวลดลงจากเดือนก่อน ซึ่งมีราคาเฉลี่ยตันละ 67.93 บาท/กก. (2,062.88 ตัน/ดอลลาร์) คิดเป็นร้อยละ 4.53 เนื่องจากความวิตกกังวลเกี่ยวกับแนวโน้มเศรษฐกิจโลก ประกอบกับบรรดาผู้ค้าต่างอยู่ในช่วงของการเฉลิมฉลองในเทศกาลคริสต์มาสและขึ้นปีใหม่

##### 4.2 สถานการณ์ในประเทศ

4.2.1 ผลผลิต ปี 2557/58 สำนักงานเศรษฐกิจการเกษตรคาดการณ์ผลผลิตแก๊สทั่วประเทศ จะมีปริมาณ 29,643 ตัน แยกเป็นแก๊สธรรมชาติ 20,296 ตัน หรือร้อยละ 68.47 และอาราบิก้า 9,347 ตัน หรือร้อยละ 31.53 ลดลงจากปีที่ผ่านมา ร้อยละ 22.93 เนื้อที่ให้ผลรวมทั้งประเทศ 252,377 ไร่ ลดลงจากปีที่ผ่านมา ร้อยละ 4.32 เนื่องจากต้นยางพารา ปาล์มน้ำมัน และทุเรียนที่เกษตรกรปลูกแซมในสวนแก๊สโตและเริ่มให้ผลผลิต เกษตรกรจึงโค่นต้นแก๊สออก ผลผลิตต่อไร่ลดลงเนื่องจากต้นแก๊สทางภาคใต้มีอายุมากและไม่ได้รับการบำรุงดูแล เพราะราคาสารกาฝากตกต่ำหลายปี จึงไม่จูงใจให้เกษตรกรลงทุนเพิ่ม โดยมีผลผลิตเฉลี่ยต่อไร่ทั้งประเทศไร่ละ 117 กิโลกรัม หรือลดลงร้อยละ 19.86 สำหรับความต้องการใช้แก๊สในประเทศมีปริมาณเพิ่มขึ้น เนื่องจากความนิยมบริโภคแก๊สของคนไทยที่เพิ่มขึ้น และความต้องการใช้เมล็ดแก๊สของโรงงานแปรรูปยังเพิ่มขึ้นอย่างต่อเนื่อง

4.2.2 ราคาเมล็ดแก๊สธรรมชาติ เดือนธันวาคม 2557 สำหรับฤดูกาลผลิต ปี 2557/58 ผลผลิตแก๊สธรรมชาติเกษตรกรเริ่มเก็บเกี่ยวผลกาแก๊สและตากแล้วโดยส่วนใหญ่ ซึ่งพ่อค้าท้องถิ่นเริ่มเปิดรับซื้อบ้างแล้วในพื้นที่ โดยราคาเมล็ดแก๊สที่เกษตรกรขายได้ เฉลี่ยกก.ละ 68.33 บาท สำหรับโรงงาน (เนสเล่) ยังไม่เปิดจุดรับซื้อ สำหรับผลผลิตแก๊สอาราบิก้า เกษตรกรทางภาคเหนือเก็บเกี่ยวผลผลิตและทยอยออกสู่ตลาดแล้วประมาณร้อยละ 75 ผลกาแก๊สอาราบิก้าสดละที่เกษตรกรขายได้ เฉลี่ยกก.ละ 16.35 บาท

#### 5. การเปิดตลาดสินค้าแก๊สตามข้อตกลงเขตการค้าเสรีอาเซียน (AFTA)

5.1 ตั้งแต่ 1 มกราคม 2553 มีการยกเลิกมาตรการโควตาภาษีและลดอัตราภาษีนำเข้าเมล็ดแก๊สจาก ร้อยละ 20 เหลือร้อยละ 5 และกาแก๊สสำเร็จรูปจากร้อยละ 5 เหลือร้อยละ 0 ซึ่งการเปิดตลาดดังกล่าว อาจส่งผลกระทบต่อตลาดกาแก๊สในประเทศ หน่วยงานที่เกี่ยวข้องจึงได้หามาตรการป้องกัน โดยคณะกรรมการนโยบายและแผนพัฒนาการเกษตรและสหกรณ์ ได้มีมติ (30 ก.ย.52) เห็นชอบมาตรการรองรับผลกระทบแล้ว

5.2 คณะอนุกรรมการพืชสวน มีมติเมื่อวันที่ 17 กุมภาพันธ์ 2557 เห็นชอบหลักเกณฑ์เงื่อนไขการนำเข้าเมล็ดแก๊สภายใต้ AFTA ในปี 2557 โดยให้ อคส.หรือผู้ประกอบการที่ประกอบธุรกิจแปรรูปกาแก๊ส และเป็นนิติบุคคล เป็นผู้นำเข้า ภายใต้เงื่อนไขและการกำกับดูแลของคณะอนุกรรมการพืชสวน ดังนี้

1) ให้นำเข้าเมล็ดแก๊สเพื่อใช้เป็นวัตถุดิบในการแปรรูปเท่านั้น ห้ามจำหน่ายหรือแจกจ่ายเป็นวัตถุดิบในประเทศ

2) ช่วงเวลานำเข้า

- เพื่อใช้ในประเทศ : เมษายน-พฤศจิกายน

- เพื่อผลิตเป็นผลิตภัณฑ์ส่งออก : พฤษภาคม-สิงหาคม

3) กำหนดให้ผู้ที่มิสิทธินำเข้าเมล็ดกาแฟพร้อมซื้อผลผลิตกาแฟในประเทศในฤดูกาลถัดไปเป็นปริมาณสองเท่าของปริมาณที่นำเข้าจริง โดยจะต้องรับซื้อตามราคาตลาดโลก หรือหากราคาตลาดโลกตกต่ำให้รับซื้อในราคาอย่างน้อย 60 บาท ต่อ กก.

4) คุณสมบัติของผู้นำเข้าจะต้องมีประวัติการรับซื้อภายในประเทศย้อนหลังอย่างน้อย 1-2 ปี และมีใบอนุญาตโรงงานผลิตอาหารด้วย

5) ต้องรายงานการนำเข้า การใช้ สต็อกคงเหลือภายใน 1 เดือน และมีบทลงโทษหากไม่ดำเนินการ

5.3 ยุทธศาสตร์กาแฟ ปี 2552-2556 คณะรัฐมนตรีมีมติ (16 มิ.ย.52) เห็นชอบยุทธศาสตร์กาแฟปี 2552-2556 โดยมีเป้าหมายลดต้นทุนการผลิตกาแฟเท่ากับหรือมากกว่าเวียดนามไม่เกิน 10% เพิ่มผลผลิตต่อไร่ของกาแฟ รวมทั้งเพิ่มปริมาณแปลงกาแฟที่ได้รับการรับรอง GAP ไม่น้อยกว่า 50% และได้ผลผลิตกาแฟเพียงพอกับความต้องการใช้ของอุตสาหกรรมกาแฟในประเทศ สรุปสาระสำคัญได้ดังนี้

(1) การเพิ่มประสิทธิภาพการผลิตและลดต้นทุนการผลิต

- วิจัยและพัฒนากาแฟโรบัสต้า เพื่อให้ได้พันธุ์ที่ให้ผลผลิตสูงและมีคุณภาพดีเป็นที่ยอมรับของเกษตรกรและภาคอุตสาหกรรม เหมาะสมสำหรับใช้เป็นพันธุ์ปลูกในอนาคต

- วิจัยพันธุ์กาแฟอาราบิกาด้านทานโรคราสนิม เพื่อคัดเลือกสายพันธุ์กาแฟอาราบิกาที่ต้านทานต่อโรคราสนิม

- วิจัยเทคโนโลยีการผลิตเพื่อเพิ่มประสิทธิภาพการผลิต พัฒนาประสิทธิภาพการผลิตกล้าโดยการเพาะเลี้ยงเนื้อเยื่อในระบบ Temporary Immersion Bioreactor แทนการเพาะเลี้ยงในอาหารแข็ง พัฒนาเทคโนโลยีการจัดการต้นกล้าทั้งก่อนและหลังการย้ายต้นกล้า เพิ่มปริมาณคาร์บอนไดออกไซด์ให้แก่ต้นอ่อน และการเลือกใช้วัสดุปลูกที่เหมาะสม

- การจัดการสวนกาแฟที่มีอายุมากเพื่อเพิ่มประสิทธิภาพการผลิตกาแฟโรบัสต้า การตัดพุ่มต้นและเปลี่ยนยอดให้เป็นพันธุ์ดี เพื่อเพิ่มประสิทธิภาพการผลิตของต้นกาแฟโรบัสต้าที่มีอายุมาก พบว่าสามารถเพิ่มผลผลิตกาแฟได้มากถึง 98% และมีกำไรเพิ่มขึ้นถึง 97%

(2) การเพิ่มมูลค่าผลิตภัณฑ์กาแฟ โดยการส่งเสริมการแปรรูปในสถาบันเกษตรกร ดำเนินกิจกรรมการเพิ่มประสิทธิภาพการผลิตและลดต้นทุนการผลิตของเกษตรกรการถ่ายทอดเทคโนโลยีการผลิตการแปรรูปกาแฟ/สัมมนาแลกเปลี่ยนความรู้ โดยการจัดประชุมเชิงปฏิบัติการให้กับผู้แทนสถาบันเกษตรกร กิจกรรมดำเนินการธุรกิจกาแฟของสถาบันเกษตรกร โดยการสนับสนุนเงินทุน/เงินกู้ดอกเบี้ยต่ำ

(3) การพัฒนาและส่งเสริมด้านการสร้างเสถียรภาพราคา

- ส่งเสริมการซื้อขายเมล็ดกาแฟและผลิตภัณฑ์กาแฟตามชั้นคุณภาพ เพื่อส่งเสริมสินค้าเกษตรให้ได้คุณภาพมาตรฐานและปลอดภัย โดยประกาศในราชกิจจานุเบกษา เมื่อวันที่ 28 ธันวาคม 2552

- การบริหารตลาดภายในและตลาดต่างประเทศ เพื่อส่งเสริมสินค้าเกษตรให้ได้คุณภาพมาตรฐานและปลอดภัย โดยประกาศในราชกิจจานุเบกษา เมื่อวันที่ 12 พฤศจิกายน 2553

(4) การปรับฐานการบริหารจัดการ

- จัดตั้งสำนักงานเลขานุการ เพื่อขับเคลื่อนยุทธศาสตร์กาแฟ และพิจารณาการนำเข้าเมล็ดกาแฟ กาแฟสำเร็จรูป เพื่อให้เกิดประโยชน์สูงสุดต่ออุตสาหกรรมกาแฟ

- สร้างเครือข่ายข้อมูลกาแฟในและต่างประเทศ มีการจัดงาน Asean coffee & Tea

Festival ประจำปี ประสานงานจัดการประชุม Asean coffee & Tea association และการเข้าร่วมประชุม ASEAN National Focal Point Working Group on Coffee ทุก 2 ปี

- รวบรวมและประสานงานข้อมูลกาแฟในประเทศ เพื่อเป็นแนวทางในการพิจารณาการนำเข้า ส่งออกในการพัฒนาอุตสาหกรรมกาแฟต่อไป

#### สรุปผลดำเนินการตามเป้าหมาย

- สามารถวิจัยและพัฒนาพันธุ์สำหรับเกษตรกรที่มีคุณภาพและผลผลิตสูง(กาแฟโรบัสตา เน้นนำ 5 พันธุ์ และกาแฟอาราบิก้าพันธุ์รับรอง 1 พันธุ์) และเทคโนโลยีการเพิ่มผลผลิตและประสิทธิภาพกาแฟที่สามารถนำไปประโยชน์ได้

- เพิ่มผลผลิตจาก 200 กก./ไร่ เป็น 300 กก./ไร่ และในการปลูกร่วมกับพืชอื่นจาก 143 กก./ไร่ เป็น 180 กก./ไร่ ในแปลงต้นแบบ

- สามารถถ่ายทอดเทคโนโลยีการเพิ่มผลผลิต ได้แก่ การตัดพื้ต้น การเปลี่ยนพันธุ์ดีแก่ เกษตรกร จำนวนมากกว่า 2,500 ราย ในพื้นที่ปลูกกาแฟทั้งภาคเหนือและภาคใต้

- สามารถเพิ่มจำนวนแปลงกาแฟที่ได้รับการรับรอง GAP มากกว่า 50%

**5.4 การปรับโครงสร้างสินค้ากาแฟแบบครบวงจร** มติคณะกรรมการบริหารกองทุนปรับโครงสร้างภาคเกษตร (17 ก.ย.52) เห็นชอบโครงการปรับโครงสร้างสินค้ากาแฟแบบครบวงจร เพื่อช่วยเพิ่มผลผลิตต่อไร่ ลดต้นทุนการผลิตและช่วยแปรรูปสินค้ากาแฟ ระยะเวลาโครงการ 7 ปี สนับสนุนเงินกองทุนฯ 54,442,870 บาท ให้แก่สหกรณ์ผู้ปลูกกาแฟจังหวัดชุมพร จำกัด กลุ่มเกษตรกรทำสวนเขาทะเล จังหัดชุมพร และกลุ่มเกษตรกรทำสวน จปร. จังหวัดระนอง

ผลการดำเนินงาน ในภาพรวมของปี 2556 พบว่า มีระดับความสำเร็จคิดเป็นร้อยละ 100.41 จัดอยู่ในระดับดีเยี่ยม ดังนี้

#### 5.4.1 กิจกรรมเพิ่มประสิทธิภาพการผลิตและลดต้นทุนการผลิตกาแฟ

1) กรมส่งเสริมการเกษตร คัดเลือกเกษตรกรเข้าร่วมโครงการจำนวน 220 ราย ครอบคลุมเป้าหมายที่กำหนดไว้ การรวมกลุ่มและจัดเวทีเรียนรู้แบบมีส่วนร่วม เป้าหมายการดำเนินงานจำนวน 4 ครั้ง โดยอ.ท่าแซะ จ.ชุมพร จัดอบรม 4 ครั้ง ตามเป้าหมายการจัดทำแปลงเพิ่มประสิทธิภาพการผลิต และลดต้นทุนการผลิตกาแฟตัดพื้แปลงแล้วเสร็จ อ.สวี จ.ชุมพร จัดอบรมแล้ว 2 ครั้ง จัดทำแปลงฯ โดยตัดพื้ต้นทั้งแปลงร้อยละ 85 และตัดบางส่วนร้อยละ 5 ส่วน อ.กระบุรี จ.ระนอง จัดอบรม 4 ครั้ง ตามเป้าหมาย จัดทำแปลงฯ ตัดพื้ต้นทั้งแปลงร้อยละ 24 ตัดบางส่วนร้อยละ 46 และยังไม่ตัดอีกร้อยละ 30

2) กรมพัฒนาที่ดิน มีหน้าที่สำรวจ ตรวจวิเคราะห์สภาพพื้นที่ปลูกกาแฟทางกายภาพและถ่ายทอดเทคโนโลยีการปรับปรุงดินด้วยอินทรีย์วัตถุ จัดหน่วยบริการเคลื่อนที่ เข้ามาปฏิบัติการตรวจสอบดิน เพื่อความสะดวกและรวดเร็ว จำนวน 289 ราย ร้อยละ 115.60 ของเป้าหมาย 250 ราย และส่งผลการตรวจวิเคราะห์ดินให้กับเกษตรกรรับทราบแล้ว

**5.4.2 กิจกรรมส่งเสริมพัฒนาธุรกิจกาแฟของสถาบันเกษตรกร** กรมส่งเสริมสหกรณ์จัดประชุม เชิงปฏิบัติการให้กับผู้แทนสถาบันเกษตรกร 2 ครั้ง ครั้งที่ 1 ที่โรงแรมนานาชาติ จ.ชุมพร เมื่อวันที่ 28-29 เมษายน 2556 มีผู้เข้าร่วมจำนวน 63 ราย และครั้งที่ 2 ที่โรงแรมทิดินิ จ.ระนอง เมื่อวันที่ 9-10 ตุลาคม 2556 จำนวนผู้เข้าร่วม 65 ราย

#### 5.4.3 กิจกรรมด้านการดำเนินธุรกิจ และเพิ่มมูลค่ากาแฟของสถาบันเกษตรกร

1) สหกรณ์ผู้ปลูกกาแฟ จ.ชุมพร จำกัด ได้ใช้จ่ายเงินทุนหมุนเวียนในการรวบรวมผลผลิตเมล็ดกาแฟ ปริมาณ 956.79 ตัน มูลค่า 66,024,371 บาท จัดซื้อกาแฟสำเร็จรูป 5.74 ตัน เป็นเงิน 2,156,797 บาท และจำหน่ายเมล็ดกาแฟ 1,056.57 ตัน จำนวนเงิน 78,197.78 บาท กาแฟคั่ว 1.66 ตัน จำนวนเงิน 324,825 บาท กาแฟคั่ว-บด 18,383 กก. เป็นเงิน 3,654,933 บาท และกาแฟที่อื่นวัน 36,814 ห่อ จำนวนเงิน 2,872,146 บาท

2) กลุ่มเกษตรกรทำสวนเขาทะเล จ.ชุมพร ได้ใช้จ่ายเงินทุนหมุนเวียนในการจัดซื้อกาแฟสำเร็จรูป 136.86 ตัน เป็นเงิน 108,853,029 บาท และกลุ่มฯ จำหน่ายกาแฟคั่ว-บด 4,567 กก. เป็นเงิน 985,496 บาท และกาแฟที่อื่นวัน 1,279,868 ห่อ จำนวนเงิน 91,380,787 บาท

3) กลุ่มเกษตรกรทำสวน จปร. อ.กระบุรี จ.ระนอง ได้ใช้ ใช้จ่ายเงินทุนหมุนเวียนในการจัดหาวัสดุอุปกรณ์ ได้แก่ น้ำตาล วัตถุติดที่อื่นวัน ครีมเทียม และกาแฟเมล็ด ได้จำหน่ายกาแฟที่อื่นวัน จำนวน 3,798 ห่อ เป็นเงิน 379,020 บาท

#### 5.4.4 การชำระเงินค้ำประกันกองทุนฯ

สถาบันเกษตรกร ชำระเงินยืมปลอดดอกเบี้ยค้ำประกันกองทุนฯ เมื่อครบกำหนดชำระปีที่ 2 เมื่อวันที่ 15 มิถุนายน 2556 จำนวนเงินทั้งสิ้น 6,140,000 บาท คิดเป็นร้อยละ 140.39 ของเป้าหมาย 4,373,367 บาท ของสหกรณ์ผู้ปลูกกาแฟจังหวัดชุมพร จำกัด จำนวน 2,600,000 บาท กลุ่มเกษตรกรทำสวนเขาทะเล จ.ชุมพร 3,440,000 บาท และกลุ่มเกษตรกรทำสวน จปร. อ.กระบุรี จ.ระนอง 100,000 บาท

กองส่งเสริมการค้าสินค้าเกษตร 1  
กรมการค้าภายใน  
มกราคม 2558



## ราคาเมล็ดกาแฟ

หน่วย : บาท/กก.

| ปี/เดือน             | ตค.   | พย.   | ธค.   | มค.   | กพ.   | มีค.  | เมย.  | พค.   | มิย. | กค. | สค. | กย. | เฉลี่ย |
|----------------------|-------|-------|-------|-------|-------|-------|-------|-------|------|-----|-----|-----|--------|
| ราคาที่เกษตรกรขายได้ |       |       |       |       |       |       |       |       |      |     |     |     |        |
| 2539/40              | -     | -     | 24.50 | 28.88 | 32.07 | 31.76 | 30.00 | -     | -    | -   | -   | -   | 31.03  |
| 2540/41              | -     | -     | 47.33 | 71.3  | 71.58 | 60.31 | 60.03 | -     | -    | -   | -   | -   | 63.57  |
| 2541/42              | -     | -     | 49.98 | 56.94 | 57.55 | 44.44 | 42.83 | 43.00 | -    | -   | -   | -   | 48.46  |
| 2542/43              | -     | 32.82 | 32.14 | 28.82 | 26.12 | 22.23 | 21.50 | -     | -    | -   | -   | -   | 24.18  |
| 2543/44              | -     | -     | 31.43 | 31.22 | 31.35 | 31.02 | 31.47 | -     | -    | -   | -   | -   | 31.24  |
| 2544/45              | -     | -     | 22.31 | 25.37 | 25.38 | 27.44 | -     | -     | -    | -   | -   | -   | 27.25  |
| 2545/46              | -     | -     | -     | 31.56 | 34.3  | 24.85 | -     | -     | -    | -   | -   | -   | 31.82  |
| 2546/47              | -     | 27.85 | 27.19 | 29.44 | 23.25 | 22.62 | -     | -     | -    | -   | -   | -   | 27.64  |
| 2547/48              | -     | 29.00 | 29.41 | 26.81 | 27.75 | 29.35 | -     | -     | -    | -   | -   | -   | 28.75  |
| 2548/49              | -     | -     | 33.49 | 41.67 | 43.66 | 42.00 | 39.00 | -     | -    | -   | -   | -   | 36.49  |
| 2549/50              | -     | -     | 44.78 | 47.11 | 46.99 | -     | -     | -     | -    | -   | -   | -   | 45.57  |
| 2550/51              | -     | 58.50 | 57.79 | 65.70 | 68.61 | -     | -     | -     | -    | -   | -   | -   | 59.81  |
| 2551/52              | 45.00 | 56.75 | 64.43 | 67.50 | 70.45 | 69.67 | -     | -     | -    | -   | -   | -   | 68.35  |
| 2552/53              | -     | 50.00 | 52.47 | 55.32 | 61.12 | -     | -     | -     | -    | -   | -   | -   | 57.50  |
| 2553/54              | -     | 59.00 | 60.00 | 66.72 | 76.87 | 72.39 | -     | -     | -    | -   | -   | -   | 70.94  |
| 2554/55              | -     | 65.00 | 68.30 | 70.63 | 71.19 | 66.00 | -     | -     | -    | -   | -   | -   | 69.09  |
| 2555/56              | -     | 63.33 | 66.56 | 68.66 | 70.16 | 77.01 | -     | -     | -    | -   | -   | -   | 71.16  |
| 2556/57              | -     | -     | 60.00 | 65.00 | 65.00 | 66.50 | -     | -     | -    | -   | -   | -   | 64.94  |
| 2557/58              | -     | -     | -     | -     | -     | -     | -     | -     | -    | -   | -   | -   | -      |

ที่มา : สำนักงานเศรษฐกิจการเกษตร

| ปีผลิต               | ตค.   | พย.   | ธค.   | มค.   | กพ.   | มีค.  | เมย.  | พค. | มิย. | กค. | สค. | กย. | เฉลี่ย |
|----------------------|-------|-------|-------|-------|-------|-------|-------|-----|------|-----|-----|-----|--------|
| ราคาที่โรงงานรับซื้อ |       |       |       |       |       |       |       |     |      |     |     |     |        |
| 2547/48              | 35.00 | 35.00 | 35.00 | 35.00 | 35.00 | 35.00 | -     | -   | -    | -   | -   | -   | 35.00  |
| 2548/49              | -     | -     | -     | 43.00 | 47.00 | 47.00 | -     | -   | -    | -   | -   | -   | 45.67  |
| 2549/50              | -     | -     | -     | 50.00 | 50.00 | -     | -     | -   | -    | -   | -   | -   | 50.00  |
| 2550/51              | -     | -     | 57.00 | 67.00 | 73.00 | -     | -     | -   | -    | -   | -   | -   | 65.67  |
| 2551/52              | -     | 67.31 | 68.03 | 68.73 | 68.50 | -     | -     | -   | -    | -   | -   | -   | 68.14  |
| 2552/53              | -     | -     | 52.70 | 55.83 | 60.97 | 61.00 | -     | -   | -    | -   | -   | -   | 57.63  |
| 2553/54              | -     | 57.05 | 57.80 | 65.35 | 70.26 | 74.20 | 76.00 | -   | -    | -   | -   | -   | 66.78  |
| 2554/55              | -     | 62.35 | 62.71 | 65.45 | 67.21 | 65.71 | -     | -   | -    | -   | -   | -   | 64.69  |
| 2555/56              | -     | 61.52 | 61.61 | 62.91 | 64.35 | 66.67 | -     | -   | -    | -   | -   | -   | 63.41  |
| 2556/57              | -     | 60.00 | 60.39 | 60.07 | 62.68 | 64.25 | -     | -   | -    | -   | -   | -   | 61.48  |
| 2557/58              | -     | -     | -     | -     | -     | -     | -     | -   | -    | -   | -   | -   | -      |

ที่มา : สำนักงานการค้าภายในจังหวัดชุมพร (จุดรับซื้อของ บจ.คาวลิตี้ คอฟฟี่ โปรดักท์ส : เนสเล่ท์)

| ปีผลิต                                                                      | ตค.   | พย.   | ธค.   | มค.   | กพ.   | มีค.  | เมย.  | พค.   | มิย.  | กค.   | สค.   | กย.   | เฉลี่ย |
|-----------------------------------------------------------------------------|-------|-------|-------|-------|-------|-------|-------|-------|-------|-------|-------|-------|--------|
| ราคาซื้อขายล่วงหน้ากาแฟโรบัสต้า ตลาดลอนดอน (เฉลี่ยส่งมอบ 3-6 เดือนข้างหน้า) |       |       |       |       |       |       |       |       |       |       |       |       |        |
| 2547/48                                                                     | 28.40 | 25.96 | 30.25 | 28.84 | 32.72 | 38.07 | 41.19 | 45.52 | 50.30 | 50.04 | 43.81 | 38.23 | 37.78  |
| 2548/49                                                                     | 39.07 | 42.42 | 46.92 | 49.86 | 48.11 | 44.59 | 44.85 | 44.04 | 44.42 | 47.24 | 52.21 | 57.74 | 46.79  |
| 2549/50                                                                     | 54.66 | 56.56 | 53.26 | 56.04 | 55.73 | 53.05 | 50.59 | 57.33 | 63.28 | 62.37 | 59.84 | 52.33 | 56.25  |
| 2550/51                                                                     | 63.10 | 66.76 | 62.09 | 63.31 | 75.96 | 78.08 | 71.22 | 70.41 | 74.04 | 78.09 | 76.80 | 73.35 | 71.10  |
| 2551/52                                                                     | 60.35 | 62.60 | 64.82 | 61.24 | 57.03 | 54.61 | 53.45 | 52.15 | 50.03 | 48.37 | 48.73 | 49.92 | 55.28  |
| 2552/53                                                                     | 48.85 | 45.85 | 45.60 | 45.26 | 43.24 | 41.34 | 43.42 | 43.57 | 49.23 | 55.06 | 53.64 | 50.91 | 47.16  |
| 2553/54                                                                     | 52.18 | 56.35 | 58.37 | 64.06 | 69.75 | 73.93 | 73.38 | 76.90 | 73.21 | 67.58 | 66.90 | 63.56 | 66.35  |
| 2554/55                                                                     | 59.49 | 57.60 | 59.05 | 57.88 | 59.86 | 61.39 | 61.79 | 65.97 | 65.60 | 66.43 | 65.89 | 64.03 | 62.08  |
| 2555/56                                                                     | 63.28 | 58.45 | 57.70 | 59.56 | 62.06 | 63.22 | 51.38 | 59.44 | 55.56 | 54.35 | 55.95 | 54.49 | 57.95  |
| 2556/57                                                                     | 51.05 | 48.51 | 52.39 | 52.92 | 61.87 | 69.14 | 68.84 | 67.53 | 64.14 | 65.90 | 64.15 | 64.78 | 60.94  |
| 2557/58                                                                     | 68.45 | 67.93 | 64.85 |       |       |       |       |       |       |       |       |       | 67.08  |

ที่มา : ข่าว BISNEWS , Futuresource.com , Reuters , indcaffe.com

กองส่งเสริมการค้าสินค้าเกษตร 1

ม.ค.-58

**ปาล์มน้ำมัน**

| 1. ผลผลิต : ล้านตัน                                                                                                                                                |                                   | ปี 2554   | ปี 2555   | ปี 2556   | ปี 2557 <sup>F</sup>   | ปี 2558 <sup>E</sup>        |
|--------------------------------------------------------------------------------------------------------------------------------------------------------------------|-----------------------------------|-----------|-----------|-----------|------------------------|-----------------------------|
|                                                                                                                                                                    |                                   |           |           |           | (ธ.ค.)                 | (ธ.ค.)                      |
| 1.1 โลก                                                                                                                                                            | น้ำมันพืช (USDA)                  | 148.98    | 156.95    | 160.59    | 169.56                 | 176.44                      |
|                                                                                                                                                                    | : น้ำมันถั่วเหลือง                | 41.29     | 42.60     | 42.90     | 44.66                  | 46.99                       |
|                                                                                                                                                                    | : น้ำมันปาล์มดิบ                  | 48.84     | 52.11     | 55.97     | 59.06                  | 62.79                       |
|                                                                                                                                                                    | : อินโดนีเซีย                     | 23.60     | 26.20     | 28.50     | 30.50                  | 33.00                       |
|                                                                                                                                                                    | : มาเลเซีย                        | 18.21     | 18.20     | 19.32     | 20.16                  | 21.25                       |
| 1.2 ไทย                                                                                                                                                            | : ผลปาล์ม(ก. เกษตร)               | 10.759    | 11.353    | 12.374    | 13.057 <sup>F</sup>    | 13.752 <sup>E</sup>         |
|                                                                                                                                                                    | : น้ำมันดิบ(รง.สกัดฯแจ้ง)         | 1.832     | 1.893     | 2.135     | 2.220 <sup>(17%)</sup> | 2.338 <sup>(17%)</sup>      |
| 2. สมดุลน้ำมันปาล์มดิบ : ตันCPO                                                                                                                                    |                                   | ปี 2554   | ปี 2555   | ปี 2556   | ปี 2556                | ปี 2557                     |
|                                                                                                                                                                    |                                   |           |           |           | (ประมาณการ)            | (ประมาณการ)                 |
| 1)                                                                                                                                                                 | สต็อกต้นปี                        | 67,787    | 297,586   | 364,170   | 204,000                | 201,000                     |
| 2)                                                                                                                                                                 | ผลผลิตน้ำมันปาล์มดิบ              | 1,832,151 | 1,892,552 | 2,135,183 | 2,040,000              | 2,338,000                   |
| 3)                                                                                                                                                                 | นำเข้า - ดิบ+บริสุทธิ์ คิดเป็นดิบ | 59,668    | 40,055    | -         | -                      | -                           |
| 4)                                                                                                                                                                 | ใช้ในประเทศ - ผลิตน้ำมันพืช       | 978,556   | 1,042,598 | 1,058,226 | 1,043,000              | 1,100,000                   |
|                                                                                                                                                                    | - ผลิตไบโอดีเซล                   | 376,618   | 626,380   | 775,043   | 830,000                | 840,000                     |
| 5)                                                                                                                                                                 | ส่งออก - น้ำมันดิบ                | 306,845   | 197,045   | 465,084   | 170,000                | 300,000                     |
| 6)                                                                                                                                                                 | สต็อกปลายปี                       | 297,586   | 364,170   | 203,999   | 201,000                | 299,000                     |
| ที่มา : โรงงานสกัด โรงกลั่นน้ำมันปาล์ม และโรงผลิตไบโอดีเซล แจ้งตามประกาศ กกร. (น้ำมันบริสุทธิ์ จะคิดเป็นน้ำมันดิบ)                                                 |                                   |           |           |           |                        |                             |
| 3. พื้นที่ / ต้นทุน / ผลผลิตเฉลี่ย                                                                                                                                 |                                   | ปี 2554   | ปี 2555   | ปี 2556   | ปี 2557                | ปี 2558 <sup>* ธ.ค.57</sup> |
| 1)                                                                                                                                                                 | พื้นที่ยืนต้น : ล้านไร่           | 4.285     | 4.405     | 4.221     | Na                     | Na                          |
| 2)                                                                                                                                                                 | พื้นที่ให้ผล : ล้านไร่            | 3.747     | 3.700     | 3.767     | 4.148                  | 4.401                       |
| 3)                                                                                                                                                                 | ต้นทุนผลปาล์ม : บาท/กก.           | 2.77      | 3.02      | 2.65      | 2.79                   | Na                          |
| 4)                                                                                                                                                                 | ผลผลิตเฉลี่ย : กก./ไร่            | 2,876     | 3,057     | 3,285     | 3,285                  | 3,213                       |
| 4. การนำเข้า-ส่งออก : ตัน                                                                                                                                          |                                   | ปี 2553   | ปี 2554   | ปี 2555   | ปี 2556                | ปี 2557                     |
| 4.1                                                                                                                                                                | นำเข้า น้ำมันปาล์มดิบ             | 17        | 59,794    | -         | 19                     | (ม.ค.-พ.ย.) -               |
|                                                                                                                                                                    | น้ำมันบริสุทธิ์                   | 1,081     | 6,512     | 44,194    | 92                     | 17,696                      |
| 4.2                                                                                                                                                                | ส่งออก น้ำมันปาล์มดิบ             | 66,001    | 331,710   | 218,429   | 480,083                | 163,692                     |
|                                                                                                                                                                    | น้ำมันบริสุทธิ์                   | 55,328    | 50,137    | 74,402    | 69,131                 | 55,535                      |
| ประเทศส่งออกปี <sup>57</sup> ดิบ : เยอรมัน 10%, อินเดีย 59%, มาเลเซีย 5%, สหรัฐฯ 10%, อิตาลี 17%, บริสุทธิ์ : ฮ่องกง 59%, จีน 22%, เวียดนาม 8%, ลาว 6%, กัมพูชา 4% |                                   |           |           |           |                        |                             |
| ประเทศนำเข้าจากปี <sup>58</sup> ดิบ : สิงคโปร์ 100% , บริสุทธิ์ : อินโดนีเซีย 99%                                                                                  |                                   |           |           |           |                        |                             |
| ที่มา : กรมศุลกากร / ตั้งแต่ปี 55 ดิบ : พิกัด 1511.10 , บริสุทธิ์ : พิกัด 1511.90                                                                                  |                                   |           |           |           |                        |                             |
| 5. ราคา : บาท/กก.                                                                                                                                                  |                                   | ปี 2553   | ปี 2554   | ปี 2555   | ปี 2556                | ปี 2557                     |
| 5.1 ไทย                                                                                                                                                            |                                   |           |           |           |                        |                             |
|                                                                                                                                                                    | ผลปาล์มทะเลาะ(%น้ำมัน 17)         | 4.83      | 6.02      | 5.31      | 4.16                   | 5.00                        |
|                                                                                                                                                                    | น้ำมันปาล์มดิบ                    | 29.10     | 36.59     | 30.86     | 25.24                  | 28.57                       |
|                                                                                                                                                                    | น้ำมันปาล์มบริสุทธิ์ (Bulk)       | 33.05     | 43.03     | 35.66     | 28.03                  | 32.37                       |
| 5.2 มาเลเซีย                                                                                                                                                       |                                   |           |           |           |                        |                             |
|                                                                                                                                                                    | น้ำมันปาล์มดิบ                    | 27.02     | 32.63     | 28.89     | 23.27                  | 24.03                       |
|                                                                                                                                                                    | น้ำมันปาล์มบริสุทธิ์              | 28.31     | 35.10     | 30.50     | 24.75                  | 25.01                       |



| ปี/เดือน                                                                   | ม.ค.                | ก.พ.  | มี.ค. | เม.ย. | พ.ค.  | มิ.ย. | ก.ค.  | ส.ค.  | ก.ย.  | ต.ค.  | พ.ย.  | ธ.ค.  | เฉลี่ย |
|----------------------------------------------------------------------------|---------------------|-------|-------|-------|-------|-------|-------|-------|-------|-------|-------|-------|--------|
| <b>1. ผลปาล์มทะเลตาย คุณภาพน้ำมัน 17% (หน้าโรงงานสกัดฯ แหล่งผลิตสำคัญ)</b> |                     |       |       |       |       |       |       |       |       |       |       |       |        |
| 2553                                                                       | 4.15                | 3.92  | 3.87  | 3.63  | 3.80  | 4.23  | 4.35  | 5.01  | 5.22  | 5.67  | 6.70  | 7.40  | 4.83   |
| 2554                                                                       | 9.27                | 8.49  | 5.72  | 5.68  | 6.01  | 5.91  | 5.19  | 5.60  | 5.49  | 4.38  | 5.13  | 5.39  | 6.02   |
| 2555                                                                       | 5.47                | 6.09  | 6.17  | 6.23  | 5.66  | 5.72  | 6.14  | 5.44  | 4.80  | 4.30  | 4.21  | 3.53  | 5.31   |
| 2556                                                                       | 4.05                | 4.09  | 4.02  | 3.43  | 3.47  | 4.09  | 3.70  | 4.00  | 4.38  | 4.22  | 4.92  | 5.53  | 4.16   |
| 2557                                                                       | 5.73                | 6.09  | 5.18  | 3.91  | 4.20  | 4.51  | 5.09  | 4.79  | 4.50  | 4.70  | 5.37  | 5.87  | 5.00   |
| 2558                                                                       | 5.80-6.30 ( 9 ม.ค.) |       |       |       |       |       |       |       |       |       |       |       |        |
| <b>2. น้ำมันปาล์มดิบ (ขายส่งถึงโรงกลั่น) ณ ตลาด กทม.</b>                   |                     |       |       |       |       |       |       |       |       |       |       |       |        |
| 2553                                                                       | 26.36               | 25.73 | 25.92 | 25.43 | 25.66 | 25.61 | 25.38 | 27.49 | 27.95 | 31.01 | 38.91 | 43.80 | 29.10  |
| 2554                                                                       | 58.20               | 57.07 | 36.00 | 36.21 | 36.28 | 34.38 | 30.00 | 31.30 | 30.18 | 28.14 | 30.81 | 30.49 | 36.59  |
| 2555                                                                       | 31.68               | 33.05 | 34.71 | 35.90 | 32.86 | 32.79 | 35.08 | 31.46 | 28.89 | 25.62 | 25.30 | 22.95 | 30.86  |
| 2556                                                                       | 25.00               | 25.00 | 24.49 | 23.38 | 23.02 | 25.12 | 23.73 | 23.58 | 24.68 | 24.62 | 28.34 | 31.90 | 25.24  |
| 2557                                                                       | 33.07               | 34.50 | 31.65 | 27.69 | 27.84 | 26.68 | 26.80 | 25.36 | 24.27 | 25.27 | 29.08 | 30.61 | 28.57  |
| 2558                                                                       | 35-35.25 ( 9 ม.ค.)  |       |       |       |       |       |       |       |       |       |       |       |        |
| <b>3. น้ำมันปาล์มบริสุทธิ์ Bulk (ขายส่งถึงผู้ซื้อ)</b>                     |                     |       |       |       |       |       |       |       |       |       |       |       |        |
| 2553                                                                       | 31.07               | 29.45 | 30.21 | 30.21 | 30.11 | 29.04 | 29.07 | 31.68 | 32.27 | 33.29 | 42.09 | 48.10 | 33.05  |
| 2554                                                                       | 57.45               | 63.28 | 53.00 | 45.88 | 42.50 | 39.64 | 35.87 | 36.50 | 35.86 | 34.50 | 35.32 | 36.50 | 43.03  |
| 2555                                                                       | 36.50               | 36.50 | 38.26 | 38.50 | 38.50 | 38.60 | 40.50 | 38.00 | 35.70 | 30.68 | 29.82 | 26.33 | 35.66  |
| 2556                                                                       | 27.23               | 27.50 | 27.19 | 26.97 | 26.23 | 27.75 | 27.05 | 26.61 | 27.20 | 27.44 | 30.50 | 34.69 | 28.03  |
| 2557                                                                       | 35.52               | 36.79 | 36.30 | 33.79 | 32.85 | 31.57 | 30.97 | 29.42 | 28.05 | 28.50 | 31.14 | 33.48 | 32.37  |
| 2558                                                                       | 36-36.50 ( 9 ม.ค.)  |       |       |       |       |       |       |       |       |       |       |       |        |
| <b>4. สเตียร์บริสุทธิ์/ไซปาล์ม Bulk (ขายส่งถึงผู้ซื้อ)</b>                 |                     |       |       |       |       |       |       |       |       |       |       |       |        |
| 2553                                                                       | 26.25               | 25.74 | 26.54 | 26.39 | 26.19 | 26.06 | 25.73 | 27.40 | 27.95 | 30.68 | 37.86 | 42.96 | 29.15  |
| 2554                                                                       | 55.19               | 57.30 | 40.84 | 34.18 | 34.81 | 33.42 | 29.68 | 31.44 | 30.40 | 28.35 | 30.95 | 31.01 | 36.46  |
| 2555                                                                       | 31.88               | 33.28 | 35.12 | 36.55 | 33.63 | 33.09 | 35.57 | 31.94 | 29.86 | 26.34 | 26.43 | 25.00 | 31.56  |
| 2556                                                                       | 24.99               | 24.78 | 24.55 | 23.52 | 22.50 | 25.28 | 24.29 | 23.85 | 25.17 | 25.10 | 28.49 | 32.08 | 25.38  |
| 2557                                                                       | 33.30               | 34.80 | 32.01 | 27.87 | 27.99 | 26.73 | 26.89 | 25.40 | 24.35 | 25.39 | 29.14 | 30.74 | 28.72  |
| 2558                                                                       | 35-35.25 ( 9 ม.ค.)  |       |       |       |       |       |       |       |       |       |       |       |        |
| <b>5. น้ำมันปาล์มดิบ (ซื้อขายในมาเลเซีย)</b>                               |                     |       |       |       |       |       |       |       |       |       |       |       |        |
| 2553                                                                       | 24.46               | 24.84 | 25.64 | 25.55 | 25.27 | 24.85 | 24.85 | 27.37 | 27.01 | 27.94 | 31.45 | 35.02 | 27.02  |
| 2554                                                                       | 37.39               | 38.00 | 34.53 | 33.50 | 34.13 | 32.82 | 31.10 | 31.22 | 30.07 | 28.12 | 30.41 | 30.27 | 32.63  |
| 2555                                                                       | 32.12               | 32.04 | 33.55 | 35.34 | 32.34 | 29.63 | 30.28 | 28.68 | 27.02 | 23.02 | 22.15 | 20.56 | 28.89  |
| 2556                                                                       | 22.23               | 23.17 | 22.38 | 21.93 | 22.68 | 23.55 | 22.67 | 22.84 | 23.05 | 23.54 | 25.55 | 25.60 | 23.27  |
| 2557                                                                       | 25.28               | 26.49 | 28.07 | 26.80 | 25.96 | 24.86 | 24.17 | 21.62 | 21.08 | 21.80 | 21.88 | 20.66 | 24.06  |
| 2558                                                                       | 21.81 ( 8 ม.ค.)     |       |       |       |       |       |       |       |       |       |       |       |        |
| <b>6. น้ำมันปาล์มบริสุทธิ์ Bulk (ตลาดส่งออก F.O.B. มาเลเซีย)</b>           |                     |       |       |       |       |       |       |       |       |       |       |       |        |
| 2553                                                                       | 25.77               | 26.12 | 26.58 | 26.45 | 26.07 | 25.83 | 26.11 | 29.27 | 28.58 | 29.66 | 32.93 | 36.37 | 28.31  |
| 2554                                                                       | 38.60               | 39.65 | 36.64 | 35.58 | 36.66 | 35.47 | 34.39 | 34.62 | 32.98 | 30.51 | 32.77 | 33.29 | 35.10  |
| 2555                                                                       | 33.74               | 33.59 | 34.84 | 36.18 | 33.26 | 30.69 | 31.50 | 30.22 | 28.96 | 24.86 | 24.59 | 23.53 | 30.50  |
| 2556                                                                       | 24.45               | 24.99 | 23.93 | 23.13 | 23.94 | 24.88 | 23.99 | 24.44 | 24.63 | 24.92 | 26.62 | 27.13 | 24.75  |
| 2557                                                                       | 26.09               | 27.51 | 29.15 | 27.80 | 26.91 | 25.89 | 25.21 | 22.72 | 22.35 | 22.56 | 22.77 | 21.44 | 25.03  |
| 2558                                                                       | 22.37 ( 8 ม.ค.)     |       |       |       |       |       |       |       |       |       |       |       |        |

ปริมาณส่งออกและนำเข้าน้ำมันปาล์ม

หน่วย : ตัน

|                                                                                                              | ม.ค.       | ก.พ.       | มี.ค.      | เม.ย.      | พ.ค.       | มิ.ย.      | ก.ค.       | ส.ค.       | ก.ย.       | ต.ค.       | พ.ย.       | ธ.ค.       | รวม         |
|--------------------------------------------------------------------------------------------------------------|------------|------------|------------|------------|------------|------------|------------|------------|------------|------------|------------|------------|-------------|
| <b>1. ปริมาณส่งออกน้ำมันปาล์มดิบ (ปี 50 HS. 1511.1000.000 , ปี 55 HS. 1511.10)</b>                           |            |            |            |            |            |            |            |            |            |            |            |            |             |
| 2552                                                                                                         | 127.800    | 0.032      | -          | 63.000     | 24,241.605 | 4,352.942  | 20.235     | 84.000     | -          | 24,508.808 | 13,893.370 | -          | 67,291.792  |
| 2553                                                                                                         | 75.000     | 0.090      | 6,002.104  | 8,401.684  | 5,250.090  | 126.007    | 63.000     | 12,686.600 | 23,548.850 | 9,468.904  | 210.228    | 168.280    | 66,000.837  |
| 2554                                                                                                         | 100.970    | 168.002    | 3,190      | 14,023.753 | 6,602.640  | 9,117.777  | 49,082.753 | 67,480.438 | 57,336.554 | 56,055.814 | 53,670.385 | 18,067.372 | 331,709.648 |
| 2555                                                                                                         | 42,450.557 | 52,162.573 | 1,996.814  | 19,005.442 | 34,563.526 | 122.632    | 22,135.618 | 2,022.800  | 2,316.617  | 19,110.291 | 9,021.164  | 13,520.511 | 218,428.545 |
| 2556                                                                                                         | 12,719.185 | 30,632.041 | 48,784.627 | 36,245.550 | 60,438.608 | 37,802.085 | 34,490.612 | 72,068.319 | 42,525.019 | 52,840.842 | 31,532.087 | 20,005.772 | 480,082.747 |
| 2557                                                                                                         | 0.038      | -          | 0.018      | 38,423.113 | 51,619.744 | 36,205.120 | 27,002.816 | 5,440.431  | 5,000.640  | 0.018      | -          | -          | 163,691.938 |
| <b>2. ปริมาณส่งออกน้ำมันปาล์มบริสุทธิ์ (ปี 50 HS. 1511.9090.000 , ปี 55 HS. 1511.90)</b>                     |            |            |            |            |            |            |            |            |            |            |            |            |             |
| 2552                                                                                                         | 3,029.445  | 3,221.043  | 3,791.240  | 3,634.282  | 2,417.600  | 4,056.272  | 4,608.685  | 2,706.733  | 4,577.791  | 6,173.270  | 4,547.370  | 3,786.934  | 46,550.665  |
| 2553                                                                                                         | 3,959.291  | 4,297.530  | 5,466.579  | 4,869.880  | 7,207.576  | 5,738.917  | 5,314.059  | 4,250.326  | 5,534.394  | 5,082.101  | 2,083.412  | 1,523.582  | 55,327.647  |
| 2554                                                                                                         | 949.825    | 863.738    | 1,831.859  | 3,281.336  | 4,110.035  | 4,090.318  | 6,644.004  | 4,481.364  | 8,465.477  | 4,324.532  | 2,878.242  | 8,216.200  | 50,136.930  |
| 2555                                                                                                         | 6,033.511  | 6,230.180  | 6,335.852  | 4,038.201  | 5,379.750  | 6,177.630  | 4,347.571  | 6,443.468  | 5,274.384  | 10,738.703 | 5,474.287  | 7,928.266  | 74,401.803  |
| 2556                                                                                                         | 7,487.166  | 5,536.047  | 5,914.542  | 5,358.696  | 7,995.487  | 4,526.329  | 5,473.780  | 6,597.906  | 5,032.324  | 7,084.774  | 4,657.518  | 3,465.984  | 69,130.873  |
| 2557                                                                                                         | 4,211.815  | 3,561.051  | 4,224.826  | 7,345.540  | 5,634.919  | 4,609.849  | 4,297.639  | 4,863.972  | 6,621.493  | 4,891.152  | 4,272.449  | -          | 54,534.705  |
| <b>3. ปริมาณนำเข้าน้ำมันปาล์มดิบ (ปี 50 HS. 1511.1000.000 , ปี 55 HS 1511.10)</b>                            |            |            |            |            |            |            |            |            |            |            |            |            |             |
| 2552                                                                                                         | -          | -          | -          | 7.230      | -          | -          | -          | 30.000     | -          | -          | -          | -          | 37.230      |
| 2553                                                                                                         | -          | -          | -          | -          | -          | 16.900     | -          | -          | -          | -          | -          | -          | 16.900      |
| 2554                                                                                                         | 29,929.099 | -          | 29,864.080 | -          | -          | -          | -          | -          | -          | -          | -          | -          | 59,793.179  |
| 2555                                                                                                         | -          | -          | -          | -          | -          | -          | -          | -          | -          | -          | -          | -          | -           |
| 2556                                                                                                         | -          | -          | -          | 18.816     | -          | -          | -          | -          | -          | -          | -          | -          | 18.816      |
| 2557                                                                                                         | -          | -          | -          | -          | -          | -          | -          | -          | -          | 30.000     | -          | -          | 30.000      |
| <b>4. ปริมาณนำเข้าน้ำมันปาล์มบริสุทธิ์ (ปี 50 HS. 1511.9090.000 , ปี 55 HS 1511.90)</b>                      |            |            |            |            |            |            |            |            |            |            |            |            |             |
| 2552                                                                                                         | 315.180    | 622.560    | 316.035    | 0.200      | -          | -          | 0.380      | 0.083      | -          | -          | 0.040      | -          | 1,254.478   |
| 2553                                                                                                         | -          | 18.000     | 10.320     | 26.505     | 9.000      | 0.455      | 15.062     | 18.120     | 0.198      | 0.007      | 314.955    | 668.670    | 1,081.292   |
| 2554                                                                                                         | 913.212    | 1,031.350  | 11.639     | 14.134     | 0.183      | 13.592     | 0.080      | 15.728     | 1,989.901  | 20.635     | -          | 2,501.860  | 6,512.314   |
| 2555                                                                                                         | 3,172.338  | 34.777     | 35.280     | 0.031      | 10,044.650 | -          | 1,002.702  | 28,886.496 | 999.971    | 18.000     | -          | -          | 44,194.245  |
| 2556                                                                                                         | 18.000     | -          | -          | -          | 0.005      | -          | 6.000      | 28.400     | 1.020      | 27.698     | 11.182     | -          | 92.305      |
| 2557                                                                                                         | 5,889.430  | 323.840    | 5,820.658  | 5,599.826  | 0.006      | 0.031      | 0.003      | -          | 30.000     | 0.002      | 32.000     | -          | 17,695.796  |
| <b>5. ปริมาณถ่ายลำ-ผ่านแดนน้ำมันปาล์มบริสุทธิ์ (ผ่านจากมาเลเซีย-ไปประเทศที่สาม) ศทส.รวมทุกด่านทั้งประเทศ</b> |            |            |            |            |            |            |            |            |            |            |            |            |             |
| 2552                                                                                                         | 8,606.908  | 10,940.639 | 13,617.408 | 8,365.226  | 5,775.079  | 9,154.145  | 9,174.609  | 2,648.137  | 6,573.389  | 9,297.617  | 8,303.331  | 10,426.387 | 102,882.876 |
| 2553                                                                                                         | 12,688.947 | 10,642.149 | 12,815.519 | 12,825.949 | 14,254.738 | 10,329.275 | 1,229.467  | 3,499.082  | 2,128.316  | 3,885.717  | 6,271.605  | 7,671.399  | 98,242.182  |
| 2554                                                                                                         | 9,360.060  | 9,641.864  | 11,593.016 | 13,324.453 | 15,849.460 | 7,501.457  | 7,040.062  | 4,601.320  | 5,435.220  | 5,470.989  | 4,141.942  | 4,112.240  | 98,072.084  |
| 2555                                                                                                         | 4,021.650  | 4,743.610  | 6,691.644  | 6,267.978  | 8,081.346  | 11,451.006 | 10,230.283 | 8,943.089  | 8,643.535  | 12,496.306 | 6,011.422  | 5,018.354  | 92,600.223  |
| 2556                                                                                                         | 5,510.686  | 3,165.667  | 4,581.994  | 3,118.865  | 3,539.528  | 4,310.535  | 3,882.654  | 2,500.298  | 1,630.025  | 1,759.502  | 1,474.632  | 1,601.620  | 36,876.007  |
| 2557                                                                                                         | 1,867.517  | 1,903.111  | 2,145.965  | 1,692.530  | 1,856.180  | 522.104    | 220.320    | 682.873    | 710.597    | 1,024.099  | 768.074    | -          | 13,393.370  |

## มะพร้าวผลแก่

## 1. ผลผลิต : ล้านตัน

|                       | ปี 2552 | ปี 2553 | ปี 2554 | ปี 2555 | ปี 2556 | ปี 2557 | % Δ   |
|-----------------------|---------|---------|---------|---------|---------|---------|-------|
|                       | (ช.ค.)  |         |         |         |         |         |       |
| 1.1 โลก พืชน้ำมันรวม  | 396.70  | 447.57  | 460.97  | 446.79  | 474.90  | 505.59  | +6.47 |
| เมล็ดถั่วเหลือง       | 211.60  | 260.40  | 263.95  | 239.79  | 268.06  | 285.30  | +6.31 |
| เนื้อมะพร้าวแห้ง      | 5.88    | 5.71    | 5.89    | 5.56    | 5.80    | 5.58    | -3.79 |
| : ฟิลิปปินส์          | 2.52    | 2.52    | 2.80    | 2.43    | 2.65    | 2.40    | -9.43 |
| : อินโดนีเซีย         | 1.60    | 1.60    | 1.46    | 1.48    | 1.56    | 1.58    | +1.28 |
| 1.2 ไทย มะพร้าวผลแก่  | 1.381   | 1.298   | 1.055   | 1.057   | 1.010   | 1.008   | -0.16 |
| เป็น เนื้อมะพร้าวแห้ง | 0.275   | 0.269   | 0.218   | 0.219   | 0.209   | 0.209   | -0.14 |

## 2. ต้นทุน/ผลผลิตเฉลี่ยของไทย

|                            | ปี 2552 | ปี 2553 | ปี 2554 | ปี 2555 | ปี 2556 | ปี 2557 |
|----------------------------|---------|---------|---------|---------|---------|---------|
| 2.1 ต้นทุนเฉลี่ยทั่วประเทศ |         |         |         |         |         |         |
| : (บาท/กก.)                | 2.77    | 2.77    | 4.89    | 4.37    | 4.13    | 4.20    |
| : (บาท/ผล)                 | 3.46    | 3.46    | 6.11    | 5.46    | 5.16    | 5.25    |
| 2.2 ผลผลิตเฉลี่ยทั่วประเทศ |         |         |         |         |         |         |
| : (กก./ไร่)                | 929     | 864     | 782     | 793     | 775     | 783     |
| : (ผล/ไร่)                 | 743     | 691     | 626     | 634     | 620     | 626     |

## 3. สัดส่วนการใช้มะพร้าวผลในประเทศ

ใช้เพื่อการบริโภคโดยตรงในครัวเรือน 60 % เข้าโรงงานกะทิและอื่นๆ 40%

## แหล่งผลิตสำคัญ ปี 2555

|                   | พื้นที่ให้ผล (ไร่) | ผลผลิต (ตัน) | เฉลี่ย (กก./ไร่) | % ผลผลิต |
|-------------------|--------------------|--------------|------------------|----------|
| จ.ประจวบคีรีขันธ์ | 421,687            | 303,155      | 719              | 29       |
| จ.ชุมพร           | 209,012            | 200,985      | 962              | 19       |
| จ.สุราษฎร์ธานี    | 201,214            | 124,998      | 621              | 11       |
| จ.ชลบุรี          | 64,301             | 100,054      | 1,556            | 10       |
| จ.นครศรีธรรมราช   | 98,894             | 85,559       | 865              | 8        |
| จ.ปัตตานี         | 80,480             | 51,210       | 636              | 4        |
| จ.อื่นๆ           | 256,896            | 190,697      | 742              | 19       |
| ทั่วประเทศ        | 1,332,484          | 1,056,658    | 793              | 100      |

## 4. การนำเข้า - ส่งออก : ตัน

|                     |                        | ปี 2553          | ปี 2554          | ปี 2555          | ปี 2556 | ปี 2557 |
|---------------------|------------------------|------------------|------------------|------------------|---------|---------|
|                     |                        | (ม.ค.-พ.ย.)      |                  |                  |         |         |
| 4.1 นำเข้า          | มะพร้าวผล (แก่)+ อื่นๆ | 3,027            | 111,611          | 27,556           | 38,902  | 84,288  |
|                     | มะพร้าวฝอย             | 764              | 4,965            | 2,446            | 2,253   | 2,611   |
|                     | เนื้อมะพร้าวแห้ง       | 0.009            | 0.073            | 5                | 1       | 60      |
|                     | น้ำมัน(ทั้งหมด)        | 27,667           | 13,963           | 7,171            | 2,561   | 6,030   |
|                     | น้ำกะทิ                | NA               | NA               | 8,763            | 19,819  | 25,333  |
| 4.2 ส่งออก          | มะพร้าวผล (อ่อน)+แก่   | 33,250           | 31,667           | 46,801           | 51,491  | 55,883  |
|                     | มะพร้าวฝอย             | 1,515            | 3,941            | 3,063            | 1,839   | 3,181   |
|                     | เนื้อมะพร้าวแห้ง       | 5                | 67               | 11               | 47      | 285     |
|                     | น้ำมัน(ทั้งหมด)        | 798              | 1,209            | 639              | 995     | 1,682   |
|                     | น้ำกะทิ                | NA               | NA               | 117,845          | 143,240 | 166,106 |
| +                   |                        |                  |                  |                  |         |         |
| <u>ประเทศส่งออก</u> | ผลอ่อนและอื่นๆ         | มะพร้าวฝอย       | น้ำมันมะพร้าว    | น้ำกะทิ          |         |         |
|                     | อเมริกา(40%)           | บราซิล (27%)     | ญี่ปุ่น(24%)     | อเมริกา(32%)     |         |         |
|                     | จีน(14%)               | ตุรกี(22%)       | พม่า(14%)        | ออสเตรเลีย(8%)   |         |         |
|                     | ฮ่องกง(12%)            |                  |                  | เนเธอร์แลนด์(7%) |         |         |
| <u>ประเทศนำเข้า</u> | ผลแก่ และ อื่นๆ        | มะพร้าวฝอย       | น้ำมันมะพร้าว    | น้ำกะทิ          |         |         |
|                     | อินโดนีเซีย(97%)       | อินโดนีเซีย(44%) | อินโดนีเซีย(95%) | เวียดนาม (81%)   |         |         |
|                     |                        |                  |                  | อินโดนีเซีย(18%) |         |         |

## 5. ราคา

|                      |                               | ปี 2553     | ปี 2554 | ปี 2555 | ปี 2556 | ปี 2557 |       |
|----------------------|-------------------------------|-------------|---------|---------|---------|---------|-------|
|                      |                               | (ม.ค.-ธ.ค.) |         |         |         |         |       |
| 5.1 ณ แหล่งผลิต      |                               |             |         |         |         |         |       |
|                      | มะพร้าวผลใหญ่ทั้งเปลือก(สศก.) | บาท/ผล      | 6.49    | 13.28   | 6.25    | 8.49    | 11.67 |
|                      | จ. ประจวบคีรีขันธ์            | ”           | 11.49   | 17.33   | 7.71    | 12.92   | 14.18 |
|                      | จ. สุราษฎร์ธานี               | ”           | 7.69    | 15.59   | 6.21    | 10.73   | 11.71 |
|                      | เนื้อมะพร้าวแห้ง 90% (สศก.)   | บาท/กก      | 13.23   | 17.96   | 13.63   | 11.13   | 12.65 |
|                      | จ. ประจวบคีรีขันธ์            | ”           | 14.63   | 25.93   | 13.70   | 10.45   | 14.54 |
|                      | จ. สุราษฎร์ธานี               | ”           | 12.49   | 16.30   | 12.67   | 9.69    | 10.35 |
| 5.2 ตลาด กทม. ขายส่ง |                               |             |         |         |         |         |       |
|                      | มะพร้าวผลใหญ่ปอกเปลือก        | บาท/ผล      | 14.81   | 23.84   | 13.56   | 17.42   | 22.09 |
|                      | เนื้อมะพร้าวขาว               | บาท/กก      | 22.09   | 38.99   | 22.45   | 25.71   | 36.01 |
|                      | เนื้อมะพร้าวแห้ง 90%          | บาท/กก      | 14.60   | 27.07   | 11.32   | 11.20   | 14.69 |
|                      | น้ำมันมะพร้าวดิบ              | ”           | 29.92   | 58.71   | 38.83   | 26.70   | 38.73 |
|                      | น้ำมันมะพร้าวบริสุทธิ์ (ปี๊บ) |             | 44.54   | 66.74   | 52.06   | 44.00   | 47.20 |
|                      | ”                             |             |         |         |         |         |       |

## 6. สถานการณ์ ปี 2557

เนื้อมะพร้าวแห้งของโลกและ มะพร้าวผลแก่ของไทยมีผลผลิตลดลง ไทยมีผลผลิตมะพร้าวไม่เพียงพอใช้มีการนำเข้ามะพร้าวผลแก่และน้ำกะทิสำเร็จรูปเพิ่มมากขึ้นกว่าปี 56 ในช่วงเดียวกัน(ม.ค.-พ.ย.) ร้อยละ 140 เนื่องจากภาคอุตสาหกรรมมีความต้องการใช้มะพร้าวเพื่อการแปรรูปส่งออกมาก ทำให้ราคามะพร้าวผลใหญ่ที่เกษตรกรได้รับเฉลี่ยทั้งประเทศในปีนี้อาจอยู่ที่ 11.67 บาท/ผล ปี 56 ราคายู่ที่ 8.49 บาท/ผล ราคามีขึ้น ร้อยละ 37.46 ถึงแม้ว่าราคามะพร้าวจะอ่อนตัวลงบ้างในช่วงครึ่งปีหลัง เพราะผู้ประกอบการอุตสาหกรรมแปรรูปนำเข้ามะพร้าวภายใต้กรอบ AFTA มะพร้าวผลใหญ่ที่เกษตรกรขายได้เฉลี่ยทั่วประเทศในเดือนธันวาคม 57 อยู่ที่ 9.79 บาท/ผล ลดลงจากเดือนพฤศจิกายน 57 ราคามะพร้าวผลใหญ่เฉลี่ยทั่วประเทศที่เกษตรกรขายได้ราคาอยู่ที่ 9.80 บาท/ผล ราคาลดลง ร้อยละ 0.10

|                                        | ธ.ค.56  | พ.ย.57 | ธ.ค.57 | %Δ      |
|----------------------------------------|---------|--------|--------|---------|
| มะพร้าวผลใหญ่เกษตรกรขายได้ (บาท/ผล)    | 15.50   | 9.80   | 9.79   | - 0.10  |
| จ. ประจวบคีรีขันธ์                     | 21.88   | 14.38  | 9.40   | - 34.6  |
| จ. สุราษฎร์ธานี                        | 20.00   | 10.00  | 8.80   | -12.00  |
| เนื้อแห้ง 90% เกษตรกรขายได้ (บาท/กก.)  | 13.46   | 12.27  | 13.11  | +6.85   |
| จ. ประจวบคีรีขันธ์                     | 12.52   | 17.38  | 16.00  | -7.94   |
| จ. สุราษฎร์ธานี                        | 10.00   | 12.00  | 11.00  | - 8.33  |
| มะพร้าวผลปอกเปลือก กทม. (บาท/ผล)       | 28.50   | 20.63  | 18.05  | - 12.51 |
| เนื้อมะพร้าวขาวโรงงานรับซื้อ (บาท/กก.) | 41.16   | 32.25  | 31.52  | -2.26   |
| น้ำมันมะพร้าวดิบ กทม. (บาท/กก.)        | ขาดตลาด | 39.75  | 39.75  | 0.00    |

## 7. การแก้ไขปัญหาราคามะพร้าวปี 2555

7.1 กรมการค้าภายในจัดประชุมหารือร่วมกับสำนักงานเศรษฐกิจการเกษตร โรงงานผลิตน้ำกะทิ เมื่อวันที่ 27 กรกฎาคม 2555 สรุปแนวทางแก้ไขปัญหา ดังนี้

(1) ยกระดับราคามะพร้าวผล โดยโรงงานผลิตน้ำกะทิพร้อมให้ความร่วมมือในการผลักดันราคามะพร้าวให้สูงขึ้น โดยประกาศราคารับซื้อเนื้อมะพร้าวขาวสูงขึ้นนำตลาดจากปัจจุบันรับซื้อที่ราคา กก. ละ 14 บาท/กก. ปรับเพิ่มสูงขึ้นอีก 2 บาท/กก. เป็น 16 บาท/กก. ในสัปดาห์แรก (6 ส.ค.55) และปรับเพิ่มทุกสัปดาห์ ๆ ละ 1 บาท/กก. จนถึงวันที่ 3 กันยายน 2555 เป็น 20 บาท/กก. ซึ่งทำให้ราคามะพร้าวผลปัจจุบันมีแนวโน้มปรับตัวสูงขึ้น

(2) ให้จังหวัดแหล่งผลิตกำกับดูแลส่วนเหลือจากการตลาดของดั่ง ให้กำหนดราคารับซื้อ เนื้อมะพร้าวขาวและมะพร้าวผลจากเกษตรกร ให้สอดคล้องกับราคาเนื้อมะพร้าวขาวที่โรงงานกะทิรับซื้อ โดยให้หักหักค่าใช้จ่ายในการรับซื้อ/แปรรูปเนื้อมะพร้าวขาวในอัตรา กก.ละ 4 บาท ซึ่งเป็นค่าใช้จ่ายที่เหมาะสม เนื่องจากสิ่งจะมีรายได้จากการขายผลพลอยได้อื่นในการแปรรูปเพิ่มขึ้น ได้แก่ กะลา 300 กรัม ผิวมะพร้าวสีน้ำตาลในรูปสลด 120 กรัม โดยกระทรวงพาณิชย์ได้ออกประกาศคณะกรรมการ กคร. กำหนดราคารับซื้อเนื้อมะพร้าวขาวและมะพร้าวผลเป็นราคาแนะนำ เมื่อ 7 ส.ค.55

(3) ให้ผู้รวบรวมท้องถิ่น (ดั่ง) ปรับลดเพิ่มส่วนเหลือจากการตลาดในการรับซื้อเนื้อมะพร้าวขาวจากเกษตรกรจาก กก.ละ 6-7 บาท ให้เหลือไม่เกิน กก.ละ 4 บาท ซึ่งเป็นอัตราปกติทางการค้า เพื่อให้ราคามะพร้าวผลที่เกษตรกรได้รับอยู่ในระดับที่ใกล้เคียงและเป็นสัดส่วนตามราคาเนื้อมะพร้าวขาว

\*\*กรณีโรงงานกะทิรับซื้อเนื้อมะพร้าวขาว กก.ละ 14 บาท สิ่งจะรับซื้อจากเกษตรกร กก.ละ 6-7 บาท คิดเป็นราคามะพร้าวผลละ 2.67-3 บาท (มะพร้าว 3 ผล แปรรูปได้เนื้อมะพร้าวขาว 1 กก.) หากหักส่วนเหลือจากการตลาด กก.ละ 4 บาท เกษตรกรจะขายมะพร้าวได้ผลละ 3.33 บาท



## 7. 2 สำนักงานเศรษฐกิจการเกษตร

(1) ดำเนินการประชุมคณะกรรมการพืชน้ำมันและน้ำมันพืชในวันที่ 6 สิงหาคม 2555 พิจารณาแนวทางช่วยเหลือเกษตรกรผู้ปลูกมะพร้าวเพื่อเสนอ คชก.

(2) คณะกรรมการ คชก. ได้มีการประชุมเมื่อ 27 สิงหาคม 2555 อนุมัติเงินจากกองทุนรวมฯ จำนวน 66.87 ล้านบาท ตามข้อเสนอของคณะกรรมการพืชน้ำมันและน้ำมันพืชให้กระทรวงเกษตรและสหกรณ์ ไปดำเนินการแก้ไขปัญหาราคามะพร้าวตกต่ำตามโครงการรักษาเสถียรภาพราคามะพร้าวปี 2555 ดังนี้

(2.1) ประสานโรงงานน้ำมันมะพร้าว/ผู้รวบรวม เพื่อรับซื้อเนื้อมะพร้าวแห้งจากเกษตรกร กลุ่มหรือสถาบันเกษตรกร ในแหล่งผลิต 10 จังหวัด ปริมาณเป้าหมาย 9,000 ตัน ในราคารับซื้อเนื้อมะพร้าวแห้ง ความชื้น 5 % ณ จุดรับซื้อ กก.ละ 21 บาท และให้ผู้ประกอบการที่เข้าร่วมโครงการรับซื้อเนื้อมะพร้าวแห้ง ความชื้น 5 % ณ หน้าโรงงาน กก.ละ 15 บาท

(2.2) ภาครัฐจ่ายชดเชยส่วนต่างระหว่างราคาเป้าหมายรับซื้อกับราคาหน้าโรงงานให้เกษตรกร กลุ่ม/สถาบันเกษตรกร ไม่เกิน กก.ละ 6 บาท กรณีราคาหน้าโรงงานปรับสูงขึ้นให้ปรับอัตราชดเชยส่วนต่าง ตามที่เกิดขึ้นจริง

(2.3) ระยะเวลารับซื้อถั่วลิสง - พฤศจิกายน 2555

ผลการดำเนินการ มีจังหวัดแหล่งผลิตมะพร้าว 8 จังหวัด เข้าร่วมโครงการ ได้แก่ ประจวบคีรีขันธ์ ชุมพร สุราษฎร์ธานี นครศรีธรรมราช ปัตตานี สมุทรสงคราม ราชบุรี และชลบุรี รับซื้อเนื้อมะพร้าวแห้งไปแล้ว 6,797.838 ตัน คิดเป็นร้อยละ 75.53 ของเป้าหมาย เกษตรกรพึงพอใจ สนใจเข้าร่วมโครงการ สำนักงานเศรษฐกิจการเกษตร กระทรวงเกษตรและสหกรณ์ มีหนังสือถึงประธาน คชก. ขอขยายเวลาโครงการ ซึ่งคชก. มีมติให้ขยายเวลารับซื้อเนื้อมะพร้าวแห้งออกไปจนถึง 15 มกราคม 2556 หลังจากหมดระยะเวลารับซื้อ สรุปปริมาณรับซื้อตั้งแต่เริ่มโครงการจนถึงสิ้นสุดระยะเวลารับซื้อ 15 มกราคม 2556 รวมปริมาณรับซื้อเนื้อมะพร้าวแห้งอยู่ที่ 8,605.38 ตัน คิดเป็นร้อยละ 95.62 ของปริมาณเป้าหมายนำ

## 8. มาตรการรองรับการเปิดตลาด สินค้ามะพร้าว

### 8.1 การเปิดตลาดภายใต้ AFTA และ WTO

คณะกรรมการพืชน้ำมันและน้ำมันพืชได้กำหนดมาตรการบริหารการนำเข้า ดังนี้

#### การนำเข้าภายใต้กรอบ AFTA

- ผู้นำเข้าต้องขอหนังสือรับรองแสดงการได้รับสิทธิในการยกเว้นภาษีทั้งหมดหรือบางส่วนตามกรอบ AFTA การขอและการออกหนังสือรับรองเป็นไปตามหลักเกณฑ์ วิธีการและเงื่อนไขที่กำหนดสำหรับแต่ละสินค้า ตามประกาศกรมการค้าต่างประเทศ เรื่อง หลักเกณฑ์ วิธีการ และเงื่อนไขในการขอและการออกหนังสือรับรองแสดงการได้รับสิทธิในการยกเว้นภาษีทั้งหมดหรือบางส่วน สำหรับเมล็ดถั่วเหลือง มะพร้าว เนื้อมะพร้าวแห้ง และน้ำมันมะพร้าวที่นำเข้ามาในราชอาณาจักรตามความตกลงเขตการค้าเสรีอาเซียน พ.ศ. 2553
- ต้องเป็นผู้ขึ้นทะเบียนเป็นผู้นำเข้ากับกรมการค้าต่างประเทศ
- กำหนดช่วงเวลานำเข้าภายใต้ AFTA มกราคม-พฤษภาคม, พฤศจิกายน-ธันวาคม ของแต่ละปี

| การเปิดตลาดนำเข้ามะพร้าวและผลิตภัณฑ์ ปี 2557 |             |      |             |      |              |      |
|----------------------------------------------|-------------|------|-------------|------|--------------|------|
|                                              | AFTA        |      | WTO ในโควตา |      | WTO นอกโควตา |      |
|                                              | ปริมาณ      | อากร | ปริมาณ      | อากร | ปริมาณ       | อากร |
| มะพร้าวผล                                    | ยกเลิกโควตา | 0%   | 2,317 ตัน   | 20 % | ไม่ผูกพัน    | 54%  |
| มะพร้าวเป็นฝอย                               | ยกเลิกโควตา | 0%   | 110 ตัน     | 20%  | ไม่ผูกพัน    | 54%  |
| น้ำมันมะพร้าว                                | ยกเลิกโควตา | 0%   | 410 ตัน     | 20%  | ไม่ผูกพัน    | 52%  |
| เนื้อมะพร้าวแห้ง                             | ยกเลิกโควตา | 5%   | 1,157 ตัน   | 20%  | ไม่ผูกพัน    | 36%  |

**การบริหารการนำเข้าในโควตา WTO**

- ผู้นำเข้าต้องขอหนังสือรับรองจาก กรมการค้าต่างประเทศ โดยผู้นำเข้าต้องมีคุณสมบัติ
  - 1) นิติบุคคลและเป็นโรงงานที่ใช้มะพร้าวเป็นวัตถุดิบในการผลิตของตนเอง
  - 2) เปิดดำเนินการอยู่ในปัจจุบัน
  - 3) มีประวัตินำเข้าย้อนหลัง 3 ปี (เฉพาะมะพร้าวฝอย)
- กำหนดช่วงเวลาในการนำเข้ามะพร้าวผล น้ำมันมะพร้าว เนื้อแห้งในโควตา WTO ปี 57 ช่วงเวลานำเข้า 1 ม.ค. 57 ถึง 31 พ.ค. 57 และ 1 พ.ย. 57 - ธ.ค. 57 มะพร้าวฝอยช่วงเวลานำเข้าในโควตา 1 ม.ค. ถึง 31 ธันวาคม 57

การนำเข้านอกโควตา WTO ไม่กำหนดปริมาณนำเข้า ต้องยื่นขอหนังสือรับรองแสดงการชำระภาษีไปแสดงต่อศุลกากร

8.2 เพิ่มประสิทธิภาพการค้าในประเทศ ให้ผู้ซื้อปิดป้ายแสดงราคารับซื้อมะพร้าวผล เนื้อมะพร้าวแห้ง เนื้อมะพร้าวขาว เพื่อให้เกิดความเป็นธรรมแก่เกษตรกร

กองส่งเสริมการค้าสินค้าเกษตร 1 กรมการค้าภายใน

พฤษภาคม 2558

## ราคามะพร้าวผลและผลิตภัณฑ์ (ณ แหล่งผลิต และ กทม.)

AG07 : มะพร้าว 51 F : ราคา (๘ แหล่งผลิต กทม.)

|                                                                                                                   | ม.ค.    | ก.พ.    | มี.ค.   | เม.ย.   | พ.ค.    | มิ.ย.   | ก.ค.    | ส.ค.    | ก.ย.    | ต.ค.    | พ.ย.    | ธ.ค.    | เฉลี่ย | เฉลี่ย  |
|-------------------------------------------------------------------------------------------------------------------|---------|---------|---------|---------|---------|---------|---------|---------|---------|---------|---------|---------|--------|---------|
| <b>1. ราคามะพร้าวผลแก่ ผลใหญ่ทั้งเปลือก ที่เกษตรกรขายได้ เฉลี่ยทั้งประเทศของสำนักงานเศรษฐกิจการเกษตร : บาท/ผล</b> |         |         |         |         |         |         |         |         |         |         |         |         |        |         |
| ปี 2550                                                                                                           | 5.50    | 5.42    | 4.78    | 4.53    | 4.24    | 3.86    | 3.55    | 3.25    | 3.32    | 3.61    | 4.07    | 4.50    | 4.22   | 3.64    |
| ปี 2551                                                                                                           | 4.45    | 4.47    | 5.51    | 6.08    | 6.28    | 6.11    | 5.92    | 6.13    | 6.18    | 6.47    | 6.94    | 6.99    | 5.96   | 6.18    |
| ปี 2552                                                                                                           | 6.73    | 6.36    | 6.35    | 6.54    | 6.41    | 5.62    | 5.47    | 5.32    | 5.07    | 5.29    | 5.28    | 5.27    | 5.81   | 5.53    |
| ปี 2553                                                                                                           | 5.22    | 5.31    | 5.76    | 5.88    | 5.71    | 5.82    | 5.65    | 5.72    | 6.19    | 6.54    | 8.15    | 11.90   | 6.49   | 5.94    |
| ปี 2554                                                                                                           | 13.48   | 14.36   | 14.73   | 14.26   | 14.15   | 13.63   | 13.04   | 12.30   | 12.07   | 12.16   | 12.76   | 12.45   | 13.28  | 12.89   |
| ปี 2555                                                                                                           | 12.83   | 12.45   | 10.46   | 8.59    | 6.21    | 4.21    | 3.21    | 3.15    | 3.38    | 3.34    | 3.36    | 3.81    | 6.25   | 3.92    |
| ปี 2556                                                                                                           | 4.63    | 4.87    | 5.36    | 6.62    | 7.64    | 7.72    | 7.57    | 7.36    | 8.27    | 11.85   | 14.49   | 15.50   | 8.49   | 8.40    |
| ปี 2557                                                                                                           | 15.40   | 15.36   | 15.49   | 15.30   | 14.32   | 10.96   | 9.30    | 8.11    | 7.54    | 8.62    | 9.8     | 9.79    | 11.67  | 9.81    |
| <b>2. ราคามะพร้าวแห้ง 90% ที่เกษตรกรขายได้ เฉลี่ยทั้งประเทศ ของสำนักงานเศรษฐกิจการเกษตร : บาท/กก.</b>             |         |         |         |         |         |         |         |         |         |         |         |         |        |         |
| ปี 2550                                                                                                           | 10.70   | 10.82   | 10.63   | 10.58   | 10.33   | 10.67   | 11.53   | 11.97   | 11.68   | 11.05   | 10.91   | 12.45   | 11.11  | 11.21   |
| ปี 2551                                                                                                           | 13.29   | 13.98   | 15.27   | 15.31   | 15.35   | 15.75   | 16.94   | 17.44   | 17.18   | 16.70   | 17.00   | 17.93   | 16.01  | 16.56   |
| ปี 2552                                                                                                           | 17.74   | 15.18   | 15.45   | 15.73   | 16.02   | 15.90   | 15.75   | 14.99   | 14.10   | 13.00   | 12.24   | 12.54   | 14.89  | 14.96   |
| ปี 2553                                                                                                           | 12.71   | 12.34   | 12.49   | 12.54   | 12.60   | 12.57   | 12.14   | 12.33   | 13.53   | 14.61   | 15.43   | 15.81   | 13.26  | 12.96   |
| ปี 2554                                                                                                           | 16.52   | 17.96   | 18.86   | 18.92   | 18.16   | 17.55   | 17.83   | 17.65   | 14.25   | 17.98   | 18.43   | 18.41   | 17.71  | 17.24   |
| ปี 2555                                                                                                           | 18.15   | 18.25   | 16.72   | 16.48   | 14.93   | 12.23   | 11.70   | 12.42   | 10.36   | 11.63   | 10.3    | 10.43   | 13.63  | 12.21   |
| ปี 2556                                                                                                           | 10.38   | 10.42   | 11.31   | 10.87   | 10.94   | 10.13   | 10.32   | 11.00   | 11      | 10.92   | 12.85   | 13.46   | 11.13  | 10.72   |
| ปี 2557                                                                                                           | 11.88   | 13.27   | 13.04   | 14.00   | 12.78   | 11.12   | 12.97   | 12.62   | 12.22   | 12.54   | 12.27   | 13.11   | 12.65  | 12.38   |
| <b>3. ราคามะพร้าวผลใหญ่ ปอกเปลือก ขายส่ง ณ ตลาด กทม. ของกรมการค้าภายใน : บาท/ผล</b>                               |         |         |         |         |         |         |         |         |         |         |         |         |        |         |
| ปี 2550                                                                                                           | 11.75   | 11.45   | 10.01   | 8.76    | 8.03    | 7.27    | 6.75    | 6.75    | 6.75    | 7.09    | 8.25    | 8.25    | 8.43   | 7.11    |
| ปี 2551                                                                                                           | 8.25    | 9.08    | 10.70   | 11.47   | 11.83   | 10.39   | 10.73   | 11.55   | 14.00   | 15.95   | 16.15   | 16.05   | 12.18  | 12.41   |
| ปี 2552                                                                                                           | 14.10   | 13.36   | 13.05   | 12.75   | 11.92   | 10.34   | 10.05   | 9.75    | 9.48    | 9.39    | 9.75    | 9.75    | 11.14  | 10.16   |
| ปี 2553                                                                                                           | 10.10   | 10.53   | 12.64   | 13.13   | 11.65   | 10.86   | 10.91   | 13.20   | 15.98   | 20.04   | 24.24   | 24.38   | 14.81  | 13.77   |
| ปี 2554                                                                                                           | 24.89   | 26.55   | 25.75   | 25.34   | 24.13   | 21.98   | 20.78   | 20.18   | 19.86   | 24.38   | 25.77   | 26.50   | 23.84  | 21.89   |
| ปี 2555                                                                                                           | 26.30   | 23.45   | 18.34   | 15.68   | 13.10   | 11.21   | 9.31    | 8.50    | 8.5     | 8.50    | 9.03    | 10.74   | 13.56  | 9.85    |
| ปี 2556                                                                                                           | 11.50   | 11.50   | 13.24   | 14.36   | 14.50   | 13.75   | 13.64   | 15.14   | 19.52   | 25.54   | 27.83   | 28.50   | 17.42  | 17.02   |
| ปี 2557                                                                                                           | 28.50   | 27.00   | 26.50   | 26.50   | 25.94   | 22.81   | 19.78   | 18.81   | 14.18   | 16.43   | 20.63   | 18.05   | 22.09  | 19.66   |
| <b>4. ราคามะพร้าวขาว ณ โรงงานกะทิสด กทม. ของกรมการค้าภายใน : บาท/กก.</b>                                          |         |         |         |         |         |         |         |         |         |         |         |         |        |         |
| ปี 2550                                                                                                           | 18.08   | 16.98   | 14.03   | 12.50   | 11.70   | 10.05   | 9.28    | 9.25    | 8.78    | 9.16    | 10.75   | 11.08   | 11.80  | 9.70    |
| ปี 2551                                                                                                           | 12.49   | 15.10   | 17.23   | 17.86   | 18.78   | 18.77   | 18.75   | 19.16   | 23.00   | 25.91   | 25.50   | 24.70   | 19.77  | 20.73   |
| ปี 2552                                                                                                           | 18.70   | 16.91   | 17.31   | 17.25   | 15.31   | 14.07   | 13.85   | 13.01   | 12.48   | 11.92   | 12.25   | 12.25   | 14.61  | 13.44   |
| ปี 2553                                                                                                           | 12.95   | 14.03   | 18.36   | 19.44   | 18.59   | 17.93   | 17.74   | 19.69   | 23.00   | 30.45   | 36.36   | 36.50   | 22.09  | 21.23   |
| ปี 2554                                                                                                           | 39.70   | 43.50   | 43.50   | 43.50   | 42.56   | 41.50   | 39.18   | 33.14   | 31.95   | 36.40   | 36.50   | 36.50   | 38.99  | 37.46   |
| ปี 2555                                                                                                           | 36.50   | 34.16   | 27.91   | 24.56   | 20.60   | 17.21   | 14.17   | 15.14   | 19.14   | 20.00   | 20.00   | 20.00   | 22.45  | 17.71   |
| ปี 2556                                                                                                           | 20.00   | 20.00   | 18.86   | 18.73   | 20.33   | 21.25   | 22.14   | 23.73   | 29.14   | 34.17   | 39.00   | 41.16   | 25.71  | 25.13   |
| ปี 2557                                                                                                           | 42.00   | 41.63   | 41.50   | 41.50   | 40.66   | 37.36   | 35.46   | 33.21   | 28.11   | 26.92   | 32.25   | 31.52   | 36.01  | 33.62   |
| <b>5. ราคามะพร้าวแห้ง 90% ณ โรงงานที่บ่มมะพร้าวปริมาตร ของกรมการค้าภายใน : บาท/กก.</b>                            |         |         |         |         |         |         |         |         |         |         |         |         |        |         |
| ปี 2550                                                                                                           | 13.25   | 13.41   | 13.10   | 13.07   | 13.20   | 13.02   | 12.70   | 12.65   | 12.57   | 13.01   | 13.60   | 13.90   | 13.12  | 12.86   |
| ปี 2551                                                                                                           | 15.26   | 15.62   | 17.23   | 17.44   | 18.22   | 19.79   | 21.39   | 19.43   | 19.07   | 19.20   | 18.55   | 17.75   | 18.25  | 19.52   |
| ปี 2552                                                                                                           | 16.04   | 15.18   | 16.19   | 16.25   | 16.95   | 16.85   | 16.18   | 15.59   | 14.77   | 13.75   | 13.60   | 13.63   | 15.42  | 15.68   |
| ปี 2553                                                                                                           | 13.85   | 13.95   | 14.07   | 14.10   | 14.25   | 14.43   | 14.84   | 15.71   | 16.18   | ขาดตลาด | ขาดตลาด | ขาดตลาด | 14.60  | 15.08   |
| ปี 2554                                                                                                           | 26.21   | 27.50   | 27.50   | ขาดตลาด | ขาดตลาด | ขาดตลาด | ขาดตลาด | ขาดตลาด | ขาดตลาด | ขาดตลาด | ขาดตลาด | ขาดตลาด | 27.07  | #DIV/0! |
| ปี 2555                                                                                                           | ขาดตลาด | ขาดตลาด | ขาดตลาด | ขาดตลาด | ขาดตลาด | ขาดตลาด | 12.12   | 10.77   | 10.5    | 11.50   | 11.50   | 11.50   | 11.32  | 11.22   |
| ปี 2556                                                                                                           | 11.50   | 11.50   | 11.50   | 11.50   | 11.50   | 10.75   | 10.50   | 10.50   | 10.95   | 11.46   | 11.50   | 11.50   | 11.22  | 10.94   |
| ปี 2557                                                                                                           | 11.50   | 11.50   | ขาดตลาด | ขาดตลาด | ขาดตลาด | ขาดตลาด | ขาดตลาด | 14.00   | 14.45   | 15.32   | 16.11   | 15.39   | 14.04  | 14.59   |
| <b>6. ราคาน้ำมันมะพร้าวดิบ ขายส่งตลาดกทม.ของกรมการค้าภายใน : บาท/กก.</b>                                          |         |         |         |         |         |         |         |         |         |         |         |         |        |         |
| ปี 2550                                                                                                           | 25.75   | 27.76   | 27.09   | 27.30   | 28.04   | 28.92   | 27.09   | 27.09   | 27.15   | 29.25   | 32.57   | 33.18   | 28.43  | 27.92   |
| ปี 2551                                                                                                           | 36.33   | 36.88   | 38.12   | 38.40   | 39.34   | 41.07   | 44.68   | 40.02   | 37.24   | 36.51   | 35.72   | 34.92   | 38.27  | 39.81   |
| ปี 2552                                                                                                           | 33.18   | 31.47   | 31.92   | 32.50   | 33.53   | 32.92   | 31.02   | 29.68   | 28.57   | 25.70   | 25.09   | 25.36   | 30.08  | 30.24   |
| ปี 2553                                                                                                           | 26.58   | 27.09   | 27.70   | 28.25   | 28.64   | 30.32   | 31.88   | 33.82   | 35.01   | ขาดตลาด | ขาดตลาด | ขาดตลาด | 29.92  | 31.93   |
| ปี 2554                                                                                                           | ขาดตลาด | ขาดตลาด | ขาดตลาด | 63.50   | 65.50   | 65.09   | 61.00   | 55.26   | 54.5    | 54.50   | 54.50   | 54.50   | 58.71  | 59.31   |
| ปี 2555                                                                                                           | 51.50   | 51.50   | 48.50   | 42.85   | 42.50   | 37.17   | 33.98   | 31.91   | 31.5    | 31.50   | 31.50   | 31.50   | 38.83  | 34.76   |
| ปี 2556                                                                                                           | 31.50   | 31.50   | 29.83   | 26.50   | 23.79   | 24.00   | 24.50   | 24.50   | 25.4    | 25.50   | ขาดตลาด | ขาดตลาด | 26.70  | 24.62   |
| ปี 2557                                                                                                           | ขาดตลาด | ขาดตลาด | ขาดตลาด | ขาดตลาด | ขาดตลาด | ขาดตลาด | ขาดตลาด | 37.50   | 37.5    | 39.16   | 39.75   | 39.75   | 38.73  | 38.05   |

## ส้มเขียวหวาน

ธันวาคม 2557

## 1. ผลผลิตและความต้องการใช้ (ตัน)

|                       | ปี 2554 | ปี 2555 | ปี 2556 | ปี 2557   |
|-----------------------|---------|---------|---------|-----------|
| 1.1 ผลผลิตภายในประเทศ | 214,900 | 185,084 | 155,770 | 157,630   |
| 1.2 การใช้            |         |         |         |           |
| - บริโภคสด            | 286,860 | 330,207 | 297,465 | 216,148   |
| 1.3 นำเข้าส้มสด       |         |         |         | ม.ค.-ต.ค. |
| - ปริมาณ (ตัน)        | 73,838  | 145,413 | 142,300 | 68,696    |
| - มูลค่า (ล้านบาท)    | 1,936   | 3,814   | 3,757   | 1,809     |
| 1.4 ส่งออกส้มสด       |         |         |         | ม.ค.-ต.ค. |
| - ปริมาณ (ตัน)        | 1,878   | 290     | 605     | 478       |
| - มูลค่า (ล้านบาท)    | 50      | 7       | 21      | 15        |

## 2. ช่วงผลผลิตออกสู่ตลาด เดือนพฤศจิกายน – กุมภาพันธ์ 80%

## 3. ราคาเกษตรกรขายได้ส้มเขียวหวาน ชนิดคละ (บาท/กก.)

|                              | (ม.ค.-ธ.ค.) |       |       |       |
|------------------------------|-------------|-------|-------|-------|
| - เฉลี่ยทั้งปี (พ.ย. - ต.ค.) | 28.75       | 30.33 | 28.49 | 33.59 |

## 4. สถานการณ์

## 4.1 การผลิต

1) สำนักงานเศรษฐกิจการเกษตรคาดการณ์ผลผลิตส้มเขียวหวาน ปี 2557 มีประมาณ 157,630 ตันเพิ่มขึ้นจากปีที่ผ่านมา ร้อยละ 1.19 เนื่องจากสภาพอากาศเอื้ออำนวยต่อการติดผล

2) การเพาะปลูกส้มมักเกิดปัญหาเรื่องโรคและแมลงศัตรูพืชมาก ทำให้ต้นทุนในการดูแลรักษาสูง เกษตรกรจึงหันไปปลูกพืชชนิดอื่นแทน เช่น ยางพารา เงาะ มังคุด โดยปัจจุบันการเพาะปลูกส้มมีมากในแถบภาคเหนือ ได้แก่ เชียงใหม่ สุโขทัย กำแพงเพชร แพร่ เชียงราย

3) ช่วงที่ผลผลิตออกสู่ตลาดมาก คือ ระหว่างเดือน พ.ย. - ก.พ. ประมาณร้อยละ 80 ของผลผลิตทั้งปี

#### 4.2 การตลาด

1) การบริโภค ผลผลิตส้มเขียวหวานส่วนใหญ่ร้อยละ 99 บริโภคภายในประเทศในรูปของผลสด ส่วนที่เหลือร้อยละ 1 ส่งออกและแปรรูปเป็นผลิตภัณฑ์ต่างๆ เล็กน้อย เช่น น้ำส้ม แยม ฯลฯ

2) สัดส่วนออกสู่ตลาด เดือน ธ.ค.57 ผลผลิตส้มเขียวหวานทยอยออกสู่ตลาดอย่างต่อเนื่อง แต่ในปริมาณไม่มากนัก โดยออกสู่ตลาดแล้วร้อยละ 15 เนื่องจากเกษตรกรระลอกการเก็บเกี่ยวเพื่อไว้เก็บช่วงเทศกาลปีใหม่ซึ่งจะจำหน่ายได้ในราคาสูง

3) ราคาจำหน่าย ราคาเกษตรกรขายได้เดือน ธ.ค.57 เฉลี่ย กก.ละ 32.50 บาท ราคาสูงกว่าช่วงเดียวกันของปีก่อน ซึ่งมีราคาเฉลี่ย กก.ละ 26.25 บาท

-----

กองส่งเสริมการค้าสินค้าเกษตร 1  
กรมการค้าภายใน  
มกราคม 2558  
Agr\_19/D/สัม/รายเดือนส้ม/ปี2557/สัม ธ.ค.57

1. ราคาเกษตรกรขายได้ส้มสายน้ำผึ้ง คณะ ณ แหล่งผลิต

หน่วย : บาท/กก.

| ปี   | ม.ค.  | ก.พ.  | มี.ค. | เม.ย. | พ.ค. | มิ.ย. | ก.ค. | ส.ค. | ก.ย. | ต.ค. | พ.ย.  | ธ.ค.  | เฉลี่ยทั้งปี<br>(พ.ย.-ต.ค.) | เฉลี่ยออกมาก<br>(พ.ย.-ก.พ.) |
|------|-------|-------|-------|-------|------|-------|------|------|------|------|-------|-------|-----------------------------|-----------------------------|
| 2552 | 5.62  | 8.50  | -     | -     | -    | -     | -    | -    | -    | -    | 14.00 | 16.12 | 22.94                       | 19.55                       |
| 2553 | 13.75 | 34.33 | 36.50 | -     | -    | -     | -    | -    | -    | -    | 23.00 | 25.60 | 24.30                       | 24.30                       |
| 2554 | -     | -     | -     | -     | -    | -     | -    | -    | -    | -    | 35.83 | 33.83 | 27.25                       | 27.25                       |
| 2555 | 21.93 | 17.39 | -     | -     | -    | -     | -    | -    | -    | -    | -     | 34.83 | 38.96                       | 37.49                       |
| 2556 | 33.67 | 43.96 | 43.39 | -     | -    | -     | -    | -    | -    | -    | -     | 43.50 | 41.63                       | 44.00                       |
| 2557 | 43.00 | 45.50 | 34.50 | -     | -    | -     | -    | -    | -    | -    | -     | 37.00 | 37.00                       | 37.00                       |

2. ราคาเกษตรกรขายได้ส้มเขียวหวาน คณะ ณ แหล่งผลิต

หน่วย : บาท/กก.

| ปี   | ม.ค.  | ก.พ.  | มี.ค. | เม.ย. | พ.ค.  | มิ.ย. | ก.ค.  | ส.ค.  | ก.ย.  | ต.ค.  | พ.ย.  | ธ.ค.  | เฉลี่ยทั้งปี<br>(พ.ย.-ต.ค.) | เฉลี่ยออกมาก<br>(พ.ย.-ก.พ.) |
|------|-------|-------|-------|-------|-------|-------|-------|-------|-------|-------|-------|-------|-----------------------------|-----------------------------|
| 2552 | 14.00 | 15.50 | 28.40 | 29.89 | 22.25 | 25.60 | 26.62 | 23.60 | 28.62 | 31.00 | 24.37 | 21.17 | 25.34                       | 21.43                       |
| 2553 | 15.25 | 24.91 | 34.93 | 30.33 | 25.40 | 26.33 | -     | -     | -     | -     | 19.08 | 19.50 | 28.62                       | 24.72                       |
| 2554 | 27.23 | 33.08 | 32.38 | 31.28 | 25.50 | 29.87 | 27.75 | 30.80 | 33.00 | 34.00 | 24.64 | 25.00 | 31.78                       | 26.70                       |
| 2555 | 23.90 | 33.25 | 34.25 | 35.03 | 33.25 | 33.25 | 37.00 | -     | -     | 38.25 | 30.00 | 27.17 | 30.54                       | 30.05                       |
| 2556 | 32.37 | 30.67 | 30.13 | 39.00 | 28.33 | 26.67 | -     | -     | -     | -     | 21.25 | 26.25 | 39.63                       | 28.44                       |
| 2557 | 35.00 | 31.25 | 35.00 | 50.00 | 60.00 | 60.00 | -     | -     | 45.00 | 32.50 | 23.25 | 32.50 | 27.88                       | 27.88                       |

3. ราคาขายส่งส้มเขียวหวาน เบอร์ 5 ณ ตลาดกรุงเทพมหานคร

หน่วย : บาท/กก.

| ปี   | ม.ค.  | ก.พ.  | มี.ค. | เม.ย. | พ.ค.  | มิ.ย. | ก.ค.   | ส.ค.   | ก.ย.  | ต.ค.  | พ.ย.  | ธ.ค.  | เฉลี่ยทั้งปี<br>(พ.ย.-ต.ค.) | เฉลี่ยออกมาก<br>(พ.ย.-ก.พ.) |
|------|-------|-------|-------|-------|-------|-------|--------|--------|-------|-------|-------|-------|-----------------------------|-----------------------------|
| 2552 | 17.45 | 23.21 | 31.59 | 37.23 | 37.50 | 37.50 | 40.13  | 41.75  | 52.27 | 43.93 | 32.71 | 31.15 | 44.04                       | 34.62                       |
| 2553 | 32.60 | 42.03 | 44.74 | 55.15 | 47.50 | 47.50 | 47.50  | 53.42  | 53.75 | 40.43 | 32.61 | 34.73 | 54.33                       | 41.41                       |
| 2554 | 42.50 | 55.79 | 56.85 | 55.00 | 46.47 | 50.98 | 62.68  | 85.07  | 70.23 | 59.00 | 50.27 | 42.20 | 71.08                       | 46.27                       |
| 2555 | 44.73 | 47.88 | 65.60 | 77.50 | 72.50 | 78.53 | 100.68 | 117.88 | 94.38 | 60.84 | 49.64 | 64.61 | 69.49                       | 56.41                       |
| 2556 | 52.41 | 58.97 | 72.00 | 76.00 | 76.00 | 76.00 | 79.10  | 85.83  | 76.31 | 67.05 | 44.40 | 42.50 | 68.03                       | 55.06                       |
| 2557 | 58.34 | 75.00 | 89.36 | 84.31 | 64.21 | 59.05 | 60.36  | 81.97  | 85.57 | 71.23 | 44.75 | 41.50 | 43.13                       | 43.13                       |

4. ราคาขายส่งส้มเขียวหวาน เบอร์ 6 ณ ตลาดกรุงเทพมหานคร

หน่วย : บาท/กก.

| ปี   | ม.ค.  | ก.พ.  | มี.ค.  | เม.ย.  | พ.ค.  | มิ.ย. | ก.ค.   | ส.ค.   | ก.ย.   | ต.ค.  | พ.ย.  | ธ.ค.  | เฉลี่ยทั้งปี<br>(พ.ย.-ต.ค.) | เฉลี่ยออกมาก<br>(พ.ย.-ก.พ.) |
|------|-------|-------|--------|--------|-------|-------|--------|--------|--------|-------|-------|-------|-----------------------------|-----------------------------|
| 2552 | 21.68 | 28.16 | 37.50  | 43.20  | 43.50 | 43.50 | 45.60  | 47.75  | 62.23  | 53.89 | 39.93 | 36.50 | 52.21                       | 40.64                       |
| 2553 | 37.50 | 48.61 | 54.22  | 66.32  | 57.50 | 57.50 | 57.50  | 62.50  | 60.45  | 48.03 | 41.14 | 41.30 | 61.79                       | 46.93                       |
| 2554 | 46.10 | 59.18 | 63.37  | 62.26  | 52.36 | 57.59 | 68.95  | 93.48  | 81.80  | 74.00 | 62.27 | 61.13 | 82.93                       | 61.18                       |
| 2555 | 61.00 | 60.33 | 75.69  | 87.50  | 77.50 | 84.20 | 111.34 | 133.38 | 109.13 | 71.64 | 60.45 | 58.19 | 77.04                       | 62.40                       |
| 2556 | 60.89 | 70.08 | 77.95  | 81.00  | 81.00 | 81.00 | 87.67  | 99.88  | 90.71  | 75.66 | 55.21 | 52.50 | 81.64                       | 64.56                       |
| 2557 | 66.86 | 83.68 | 104.52 | 100.14 | 82.37 | 72.14 | 70.36  | 98.29  | 103.07 | 90.57 | 65.00 | 60.00 | 62.50                       | 62.50                       |

ที่มา : ข้อ 1 และ 2 สำนักงานเศรษฐกิจการเกษตร

ข้อ 3 และ 4 กรมการค้าภายใน

หมายเหตุ : ส้มเขียวหวานเบอร์ 5 เส้นผ่าศูนย์กลาง 6.5 - 7 ซม. เบอร์ 6 เส้นผ่าศูนย์กลาง 7 - 7.5 ซม.

## หอมแดง

| 1. ผลผลิตและการใช้ (ตัน)                                                                                                                                                              | ปี 2554/55                                                        | ปี 2555/56 | ปี 2556/57 | ปี 2557/58*            |       |
|---------------------------------------------------------------------------------------------------------------------------------------------------------------------------------------|-------------------------------------------------------------------|------------|------------|------------------------|-------|
| 1.1 ผลผลิตไทย (สศก.)                                                                                                                                                                  | 220,491                                                           | 128,939    | 128,832    | 127,757                |       |
| - พื้นที่ปลูก (ไร่)                                                                                                                                                                   | 99,105                                                            | 71,321     | 65,295     | 61,777                 |       |
| - แหล่งผลิต                                                                                                                                                                           | ศรีสะเกษ (37%) เชียงใหม่ (19.11%) พะเยา (9.14%) เพชรบูรณ์ (8.20%) |            |            |                        |       |
| - จำนวนคร้วเรือน                                                                                                                                                                      | 38,055                                                            | 30,779     | na         |                        |       |
| - ผลผลิตเฉลี่ย/ไร่ (กก./ไร่)                                                                                                                                                          | 2,225                                                             | 1,808      | 1,973      | 2,068                  |       |
| - ต้นทุนการผลิต                                                                                                                                                                       | 10.78                                                             | 12.26      | 13.48      |                        |       |
| 1.2 ความต้องการใช้                                                                                                                                                                    | 250,127                                                           | 125,909    | 152,300    |                        |       |
| (ที่มา: คณะอนุกรรมการจัดการการผลิตและการตลาด<br>กระเทียม หอมแดง หอมหัวใหญ่ และมันฝรั่ง)                                                                                               |                                                                   |            |            |                        |       |
| 1.3 นำเข้า                                                                                                                                                                            | ปี 2554                                                           | ปี 2555    | ปี 2556    | ปี 2557                |       |
| ปริมาณ (ตัน)                                                                                                                                                                          | 41,255                                                            | 59,495     | 29,414     | (ม.ค.-พ.ย.57)<br>8,585 |       |
| มูลค่า (ล้านบาท)                                                                                                                                                                      | 367.90                                                            | 540.96     | 321.39     | 103.43                 |       |
| 1.4 ส่งออก                                                                                                                                                                            |                                                                   |            |            | (ม.ค.-พ.ย.57)          |       |
| ปริมาณ (ตัน)                                                                                                                                                                          | 54,350                                                            | 37,588     | 32,444     | 26,075                 |       |
| มูลค่า (ล้านบาท)                                                                                                                                                                      | 589.63                                                            | 431.41     | 427.74     | 336.07                 |       |
| (ที่มา : นำเข้า-ส่งออก กรมศุลกากร)<br>ประเทศคู่ค้า อินโดนีเซีย มาเลเซีย สิงคโปร์<br>ประเทศคู่แข่ง ฟิลิปปินส์ เวียดนาม อินเดีย                                                         |                                                                   |            |            |                        |       |
| 2. ราคา (บาท/กก.)                                                                                                                                                                     | ปี 2554                                                           | ปี 2555    | ปี 2556    | ปี 2557                |       |
|                                                                                                                                                                                       |                                                                   |            |            | พ.ย.                   | ธ.ค.  |
| 2.1 ราคาเกษตรกรขายได้ (สศก.)                                                                                                                                                          |                                                                   |            |            |                        |       |
| -หอมแดงหัวใหญ่คละ(ปีง)                                                                                                                                                                | 23.32                                                             | 22.15      | 23.30      | -                      | 21.98 |
| 2.2 ราคาขายส่งตลาดกทม.                                                                                                                                                                |                                                                   |            |            |                        |       |
| -หอมแดงศรีสะเกษมัดजूใหญ่                                                                                                                                                              | 39.83                                                             | 25.17      | 30.92      | -                      | 37.50 |
| -หอมแดงภาคเหนือมัดजूใหญ่                                                                                                                                                              | 47.39                                                             | 43.30      | 64.70      | 50.25                  | 39.90 |
| 3. สภาพปัญหา                                                                                                                                                                          |                                                                   |            |            |                        |       |
| 3.1 ผลผลิตออกสู่ตลาดในลักษณะกระจุกตัวในช่วงเวลาเดียวกัน ทำให้ตลาดไม่สามารถรองรับได้                                                                                                   |                                                                   |            |            |                        |       |
| 3.2 หอมแดงเป็นสินค้าที่เน่าเสียได้ง่าย การเก็บรักษาไม่ถูกต้อง ในสภาพอากาศถ่ายเทไม่สะดวก อาจทำให้เกิดเชื้อรา สร้างหน่อ ราก และเสื่อมสภาพได้เร็วขึ้น                                    |                                                                   |            |            |                        |       |
| 3.3 ราคาผลผลิตหอมแดงจากประเทศคู่แข่ง ต่ำกว่าราคาในประเทศ                                                                                                                              |                                                                   |            |            |                        |       |
| 3.4 การกำหนดมาตรการนำเข้าของอินโดนีเซีย ทำให้การส่งออกชะงักงัน                                                                                                                        |                                                                   |            |            |                        |       |
| 4. สถานการณ์และแนวโน้ม                                                                                                                                                                |                                                                   |            |            |                        |       |
| 4.1 การผลิต ปี 2557/58 สศก. คาดการณ์ (ก.ย.57) เนื้อที่เพาะปลูกหอมแดงภาคเหนือลดลงจากการขาดแคลนหัวพันธุ์และต้นทุนการผลิตสูง เกษตรกรปรับเปลี่ยนไปปลูกพืชผัก กระเทียม และยาสูบแทน ส่วนภาค |                                                                   |            |            |                        |       |

ตะวันออกเฉียงเหนือเพิ่มขึ้นเนื่องจากราคาหอมแดงปี 2557 เกษตรกรขายได้ราคาดี จึงจูงใจให้เกษตรกรขยายพื้นที่ปลูกเพิ่มมากขึ้น เนื้อที่เพาะปลูกรวมทั้งประเทศลดลงจากปีที่ผ่านมาร้อยละ 5.39 สำหรับผลผลิตต่อไร่คาดว่าจะเพิ่มขึ้นจากปีก่อนร้อยละ 4.82 ส่วนผลผลิตรวมทั้งประเทศคาดว่าจะลดลงตามการลดลงของเนื้อที่เพาะปลูกจากปีที่ผ่านมา ร้อยละ 0.83

4.2 การตลาด ปี 2557 ช่วงที่ผลผลิตออกสู่ตลาดในเดือนมกราคม-กุมภาพันธ์ ราคาหอมแดงแห้งใหญ่คละที่เกษตรกรขายได้ กก.ละ 13 บาท และราคาต่ำลงเหลือ กก.ละ 8-9 บาทในช่วงเดือนมีนาคม-เมษายน เนื่องจากเป็นช่วงที่ผลผลิตออกสู่ตลาดมาก ประกอบกับอินโดนีเซียได้กำหนดมาตรการนำเข้าหอมแดงจากต่างประเทศ โดยการกำหนดโควตาเข้าจากประเทศคู่ค้า ได้แก่ เวียดนาม ฟิลิปปินส์ และไทย ส่งผลให้การส่งออกหอมแดงของไทยชะงักตัว แม้ว่ารัฐบาลไทยจะพยายามเจรจาผ่อนปรนแต่ไม่เป็นผล

4.3 สถานการณ์เดือนธันวาคม 2557 ผลผลิตหอมแดง (ฤดูแล้ง) ปี 2557/58 ที่ออกสู่ตลาดเป็นหอมแดงของ จ.ศรีสะเกษ ออกสู่ตลาดแล้วประมาณร้อยละ 25 ผลผลิตมีขนาดค่อนข้างเล็ก เนื่องจากสภาพอากาศที่ไม่เอื้ออำนวย มีฝนตกช่วงต้นฤดูการเพาะปลูก เกิดเชื้อรา ส่งผลให้หอมแดงเป็นโรคเหี่ยวเจริญเติบโตไม่เต็มที่ โดยราคาหอมแดงสดคละ เฉลี่ยกก.ละ 7 บาท หอมแดงแห้งใหญ่ (มัดจุก) เฉลี่ยกก.ละ 23.60 บาท และหอมแดงแห้งใหญ่ (ขี้ง) เฉลี่ยกก.ละ 17.10 บาท

## 5. กฎระเบียบการนำเข้าหอมแดงของอินโดนีเซียที่ส่งผลกระทบต่อ การส่งออกหอมแดง

5.1 ในปี 2555 อินโดนีเซียออกกฎระเบียบควบคุมการนำเข้าหอมแดง เนื่องจากการนำเข้าหอมแดงจากต่างประเทศในช่วงการเก็บเกี่ยวผลผลิตของเกษตรกรอินโดนีเซีย จะทำให้เกษตรกรสูญเสียรายได้ และราคาหอมแดงในประเทศตกต่ำ อินโดนีเซียจึงได้ออกกฎระเบียบการนำเข้า (ก.พ.55) ดังนี้

5.1.1 หนังสือรับรองการนำเข้าสินค้าพืชสวนจากกระทรวงเกษตรของอินโดนีเซีย (Recommendation on Import of Horticultural Products : RIPH) กำหนดให้การนำเข้าสินค้าพืชสวนจะต้องยื่นขอ RIPH ทุก 3 เดือน โดยจะพิจารณาจากผลผลิต ช่วงเวลาการผลิต ความต้องการบริโภคภายในประเทศประกอบการกำหนดปริมาณที่ให้นำเข้าในคำรับรอง

5.1.2 ใบอนุญาตนำเข้า (Import Producer : IP) กระทรวงการค้าอินโดนีเซียกำหนดให้ผู้นำเข้าจะต้องยื่นขอจดทะเบียนเป็นผู้นำเข้าประเภทผู้ผลิต (Manufacturing Importer : MI) หรือผู้นำเข้าประเภทผู้ค้า (Register Importer : IT) ตาม The Provision of Importer Identification Number (API) โดยอินโดนีเซียจะออกหนังสือรับรอง 2 ครั้งต่อปี คือ จะออกหนังสือรับรองในเดือนธันวาคม สำหรับการนำเข้าเดือนมกราคม - มิถุนายน และเดือนมิถุนายน สำหรับการนำเข้าเดือนกรกฎาคม - ธันวาคม

5.2 เนื่องจากกฎระเบียบและขั้นตอนที่อินโดนีเซียกำหนดตาม 5.1 มีความซับซ้อนส่งผลกระทบต่อความเสียหายในตลาดอินโดนีเซีย หอมแดงในตลาดขาดแคลนทำให้ราคาในประเทศสูงขึ้นมาก อินโดนีเซียจึงได้ออกกฎระเบียบใหม่ โดยมีวัตถุประสงค์เพื่อลดขั้นตอนการขอใบอนุญาตการนำเข้า (23 เม.ย.56) ซึ่งสรุปได้ ดังนี้

5.2.1 การขอรับใบอนุญาต IP,IT และ RIPH สามารถทำได้ผ่านทางออนไลน์ (INATRADE) สำนักให้บริการทางการค้าอินโดนีเซียจะดำเนินการออกใบอนุญาตให้อย่างช้า 2 วัน นับจากได้รับเอกสารหลักฐานต่าง ๆ ครบถ้วน

5.2.2 ไม่มีการกำหนดโควตา (Quota) การนำเข้าสินค้าพืชสวน เพราะจะมีกระบวนการอนุญาตที่สะดวกรวดเร็วผ่านระบบออนไลน์

5.3 ในเดือนสิงหาคม 2556 อินโดนีเซียออกกฎระเบียบเกี่ยวกับการอนุญาตนำเข้าสินค้าพืชสวนใหม่ 2 ฉบับ



โดยในส่วนที่เกี่ยวข้องกับหอมแดง สรุปดังต่อไปนี้

5.3.1 กฎกระทรวงการค้าฉบับที่ 47/M-DAG/PER/8/2013 แก้ไขเพิ่มเติมกฎกระทรวงการค้าฉบับที่ 16/M-DAG/PER/4/2013 มีผลตั้งแต่วันที่ 2 กันยายน 2556

- 1) การยื่นขอใบอนุญาตนำเข้าหอมแดงสามารถยื่นขอได้ตลอดเวลาและใบอนุญาตนำเข้ามีอายุ 3 เดือน
- 2) หอมแดงที่ได้รับอนุญาตนำเข้า ต้องมีการนำเข้าไม่ต่ำกว่าร้อยละ 80 ของปริมาณที่ได้รับอนุญาตในแต่ละช่วงเวลาอนุญาตที่กำหนด
- 3) การนำเข้าสินค้าหอมแดงเพื่อการบริโภคจะอยู่ภายใต้การสังเกตราคาอ้างอิงของคณะทำงานเฝ้าระวังราคาสินค้าของกระทรวงการค้าที่แต่งตั้ง หากพบว่าราคาสินค้านำเข้าเพื่อบริโภคต่ำกว่าราคาอ้างอิงจะเลื่อนการอนุญาตนำเข้าจนกว่าจะอยู่ในระดับราคาอ้างอิง โดยคณะทำงานฯสามารถประเมินราคาได้ตลอดเวลา
- 4) กำหนดให้มีการระงับการอนุญาตผู้นำเข้า IP และ RI หากพบว่าไม่ดำเนินการตามหลักเกณฑ์เงื่อนไขที่กำหนดในการนำเข้าและการรายงานผล
- 5) ผู้ที่ถูกเพิกถอน IP และ RI สามารถยื่นสมัครใหม่ได้ หลังจากวันที่ถูกเพิกถอนไม่น้อยกว่า 2 ปี

5.3.2 กฎกระทรวงเกษตรฉบับที่ 86/Permentan/OT.140/8/2013 ยกเลิกกฎกระทรวงเกษตรฉบับที่ 47/Permentan/OT.140/4/2013 เพื่อให้เกิดความชัดเจนเข้าใจง่ายโดยอ้างอิง Result of Economic Limited Coordination Meeting on 27 August 2013 related to Trading System Policy of Beef, Horticulture and Others (letter Number S-169/M.EKON/08/2013 on 27 August 2013) มีผลตั้งแต่วันที่ประกาศ 30 สิงหาคม 2556

- 1) การนำเข้าสินค้าพืชสวนต้องได้รับคำแนะนำ RIPH จากกระทรวงเกษตร ก่อนขอใบอนุญาตนำเข้าจากกระทรวงการค้า ซึ่งการออกคำแนะนำ RIPH สำหรับสินค้าหอมแดงจะขึ้นกับราคาอ้างอิงที่กำหนดโดยกระทรวงการค้า
- 2) สินค้าพืชสวนเพื่อการบริโภคต้องเป็นไปตามกฎระเบียบความปลอดภัยที่กำหนด ผู้นำเข้าต้องยื่นข้อมูลที่เกี่ยวข้องและข้อมูลทางเทคนิคประกอบการขอ RIPH ได้แก่
  - (ก) ข้อมูลการขึ้นทะเบียนพื้นที่แหล่งผลิต หรือใบรับรอง GAP
  - (ข) ข้อมูลการขึ้นทะเบียนโรงคัดบรรจุที่ออกโดยหน่วยงานรับผิดชอบของประเทศผู้ผลิต
  - (ค) คำรับรองการเป็นเจ้าของโรงจัดเก็บสินค้าและกระจายสินค้าพืชสวนตามลักษณะและประเภทผลิตภัณฑ์
  - (ง) คำรับรองความเหมาะสมความสามารถการจัดเก็บสินค้า และ
  - (จ) ข้อมูลแผนการจัดกระจายสินค้าตามเวลาและพื้นที่
 ข้อมูลทั้งหมดจะต้องเป็นภาษาอินโดนีเซีย (Bahasa Indonesia)
- 3) การออก RIPH เมื่อได้รับคำร้องจากผู้ยื่น โดยต้องยื่นข้อมูลประกอบ ได้แก่ ชื่อสินค้า พิกัดภูมิศาสตร์ เวลานำเข้า ประเทศแหล่งผลิต และด่านนำเข้า
- 4) การยื่นขอ RIPH สามารถดำเนินการได้ทาง On line ผ่านเว็บไซต์ที่กำหนดเท่านั้น ในกรณีหากมีสถานการณ์ไม่ปกติ (หน่วยงานจะแจ้งเป็นหนังสือ) และไม่สามารถยื่นผ่านทาง On line ได้ สามารถยื่นได้ด้วยตนเองก่อนวันสุดท้ายที่กำหนด
- 5) อธิบดีที่ได้รับมอบหมายจะแจ้งให้ทราบภายใน 7 วันทำการ สำหรับการพิจารณาความสมบูรณ์ของข้อมูลการยื่นขอ หากสมบูรณ์จะสามารถออก RIPH ได้ หากไม่สมบูรณ์จะส่งคืนคำร้อง
- 6) หากพบว่าข้อมูลที่ยื่นประกอบการขอ RIPH ไม่ถูกต้อง จะไม่ออก RIPH ให้เป็นระยะเวลา 1 ปี

7) RIPH ที่ได้ออกก่อนหน้ากฎกระทรวงนี้ และยังไม่หมดอายุ ยังสามารถใช้ได้ต่อไป

## 6. มาตรการ/ผลการดำเนินงาน

### 6.1 การแก้ไขปัญหาราคาหอมแดงทั้งระบบ ปี 2554/55

จากสภาพปัญหา ที่ผลผลิตออกพร้อมกันทำให้สินค้าล้นตลาด การส่งออกไปอินโดนีเซียชะลอตัวเนื่องจากการแข่งขันกับเวียดนามที่ราคาต่ำกว่า คณะกรรมการ คชก. จึงมีมติ เมื่อ 23 ธ.ค.54 และ 24 ก.พ.55 เห็นชอบให้ อคส. ดำเนินการแก้ไขปัญหาราคาหอมแดงตกต่ำทั้งระบบ โดยรับซื้อหอมแดงในราคานำตลาดในแหล่งผลิต จ.ศรีสะเกษ และภาคเหนือ ปริมาณไม่น้อยกว่า 15,000 ตัน ระยะเวลาโครงการ ธ.ค.54-พ.ย.55 และอนุมัติเงินให้ อคส.แยกเป็นเงินทุนหมุนเวียนเพื่อรับซื้อหอมแดง รวมจำนวน 1,560 ล้านบาท และเงินจ่ายขาดเพื่อเป็นค่าใช้จ่ายฯและภาระขาดทุน 29.50 ล้านบาท โดยให้ อคส. หักค่าใช้จ่ายบริหารการตลาดและภาระขาดทุนได้ตามที่เกิดขึ้นจริง ไม่เกินร้อยละ 10 ของวงเงินดำเนินการ

ผลการดำเนินงาน อคส. รับซื้อหอมแดง (เกรดกลาง-ใหญ่คละ) จากเกษตรกรในจังหวัดศรีสะเกษ เชียงใหม่ ลำพูน เพชรบูรณ์ พะเยา อุตรดิตถ์ และเชียงราย ราคา กก.ละ 15 บาท โดยรับซื้อหอมแดงทั้งสิ้น 53,283.218 ตัน เป็นเงิน 799.248 ล้านบาท และจำหน่ายแล้ว 24,361.434 ตัน มูลค่า 50.022 ล้านบาท

### 6.2 แนวทางบริหารจัดการหอมแดง ปี 2555/56

#### 6.2.1 กระทรวงพาณิชย์ เห็นชอบแนวทางการบริหารจัดการหอมแดง ปี 2555/56 ดังนี้

1) กำหนดมาตรการในการนำเข้า-ส่งออกหอมแดง รวมทั้งกำหนดมาตรฐานการนำเข้าหอมแดงจากประเทศอินโดนีเซีย ให้เป็นมาตรฐานเดียวกันกับการส่งออก โดยให้มีการตัดจุก ตัดราก สำหรับการส่งออกไปประเทศอื่นๆ ให้หารือเพื่อกำหนดมาตรฐานการส่งออกนำเข้าระหว่างกันให้มีความชัดเจน เพื่อผู้ส่งออกจะได้ปฏิบัติได้ถูกต้อง

2) ประสานเชื่อมโยง ผู้รวบรวม โรงงานแปรรูปผู้ส่งออก ตลอดจนห้างค้าปลีกค้าส่งขนาดใหญ่เข้าไปรับซื้อ

3) ส่งเสริมการแปรรูปผลผลิตหอมแดง โดยให้มีการพัฒนาผลิตภัณฑ์สู่มาตรฐานสากลที่มีการเชื่อมโยงตลาดทั้งในประเทศและต่างประเทศอย่างต่อเนื่องเป็นระบบ

4) จัดหาแหล่งเงินทุนเพื่อสนับสนุนกลุ่มเกษตรกร ในการพัฒนาสิ่งอำนวยความสะดวกหรือเป็นค่าใช้จ่ายในการบริหารจัดการหอมแดง

#### ผลการดำเนินการ

1) กรมการค้าต่างประเทศได้ออกกำหนดมาตรฐานการนำเข้าหอมแดง ประกาศบังคับเมื่อ 10 มกราคม 2556

2) ประสานแก้ไขข้อจำกัดการส่งออกหอมแดงไปอินโดนีเซีย โดยให้กรมวิชาการเกษตรเร่งตรวจสอบและออกหนังสือรับรองโรงคัดบรรจุฯ เพื่อใช้ประกอบการส่งออก ซึ่งได้เร่งดำเนินการให้แล้ว โดยมีผู้ส่งออกหอมแดงได้รับหนังสือรับรองแล้ว จำนวน 14 ราย คือ จ.ศรีสะเกษ 6 ราย และ จ.ลำพูน 8 ราย

3) การเชื่อมโยงตลาดให้แก่กลุ่มวิสาหกิจหอมแดงตำบลยางชุมน้อย โดยให้พ่อค้าเข้าไปรับซื้อหอมแดงที่ฝากเก็บไว้ที่ห้องเย็นชาญเอก ตลาดไท ปริมาณ 300.520 ตัน ที่ราคา กก.ละ 6 บาท (28 ก.พ.2556)

4) จัดอบรมการแปรรูปหอมแดง ได้แก่ การผลิตหอมเจียว ข้าวเกรียบหอมแดง หอมปอก ให้แก่เกษตรกร จ.ศรีสะเกษ เพื่อเพิ่มศักยภาพการผลิตให้มีคุณภาพตามความต้องการของตลาด

#### 6.2.2 โครงการช่วยเหลือเกษตรกรผู้ปลูกหอมแดง(ฤดูแล้ง)จ.เชียงใหม่

จังหวัดเชียงใหม่ ขอให้พิจารณาช่วยเหลือเกษตรกรผู้ปลูกหอมแดง อำเภอแม่แจ่ม จังหวัดเชียงใหม่ เนื่องจากผลผลิตหอมแดงของจังหวัดเชียงใหม่ออกสู่ตลาดพร้อมกับหอมแดงของจังหวัดลำพูน อุตรดิตถ์ และ

เพชรบูรณ์ ทำให้ผู้ประกอบการไม่สามารถรับซื้อได้ทัน ประกอบกับประเทศอินโดนีเซียจำกัดปริมาณการนำเข้า ผลผลิตหอมแดงจากประเทศไทย โดยราคาหอมแดงสดที่เกษตรกรจังหวัดเชียงใหม่ขายได้อยู่ที่ กก.ละ 4.00-5.50 บาท เกษตรกรได้รับความเดือนร้อนจากการขายหอมแดงได้ในราคาต่ำกว่าต้นทุน

รัฐมนตรีว่าการกระทรวงพาณิชย์ ประธานอนุกรรมการพิจารณาช่วยเหลือด้านราคาและการตลาดสินค้าเกษตร อนุมัติเมื่อ 19 มีนาคม 2556 ให้ใช้เงินโครงการช่วยเหลือสินค้าเกษตรที่มีปัญหาเร่งด่วน ปี 2554 - 2556 เป็นเงินจ่ายขาดวงเงินรวม 22.66 ล้านบาท ให้ จ.เชียงใหม่ เพื่อเข้าไปแก้ไขปัญหา โดยการสนับสนุนค่าใช้จ่ายบริหารจัดการในการรวบรวมผลผลิตไปจำหน่ายนอกจังหวัดแหล่งผลิตในอัตรา กก.ละ 2 บาท ให้ผู้เข้าร่วมโครงการได้แก่ อปท. สถาบันเกษตรกร ผู้ประกอบการค้าในพื้นที่ จ.เชียงใหม่ ซึ่งมีแผนการกระจายผลผลิตออกนอกจังหวัดแหล่งผลิต รับซื้อหอมแดงแห้งคละจากเกษตรกรผู้ปลูกหอมแดงที่ขึ้นทะเบียนเกษตรกรผู้ปลูกหอมแดงกับสำนักงานเกษตรอำเภอแหล่งผลิตใน จ.เชียงใหม่ โดยผู้เข้าร่วมโครงการต้องซื้อหอมแดงแห้งคละจากเกษตรกรในราคา กก.ละ 17.00 บาท ปริมาณเป้าหมาย 11,000 ตัน วงเงิน 22 ล้านบาท และค่าใช้จ่ายในการประชุม ติดตาม ตรวจสอบ และกำกับดูแลในระดับพื้นที่ 0.66 ล้านบาท ระยะเวลารับซื้อ มีนาคม - พฤษภาคม 2556 ระยะเวลาโครงการ มีนาคม - กันยายน 2556

#### ผลการดำเนินการ

ในช่วงต้นเดือนเมษายน 2556 สถานการณ์การตลาดเข้าสู่ภาวะปกติ เกษตรกรสามารถจำหน่ายผลผลิตได้ราคาสูงกว่าราคาซื้อนำตลาดที่กำหนด จ.เชียงใหม่จึงไม่ได้ใช้เงินดำเนินการโครงการฯ

#### 6.2.3 โครงการเชื่อมโยงตลาดสินค้าหอมแดง จ.เชียงใหม่ ปี 2556/57

จ.เชียงใหม่ มีแนวทางในการพัฒนากลุ่มวิสาหกิจให้เป็นผู้ค้ามืออาชีพ โดยรับซื้อหอมแดงจากเกษตรกร และหาช่องทางการตลาดเพิ่มขึ้น เพื่อกระจายสินค้าจากแหล่งผลิตสู่ตลาดค้าส่ง-ปลีก เป้าหมายคือ จ.นครศรีธรรมราช และ จ.สงขลา

#### ผลการดำเนินการ

จ.เชียงใหม่ ได้ดำเนินกิจกรรมระหว่างวันที่ 1-3 พฤษภาคม 2557 ดังนี้

1. การเชื่อมโยงการตลาดสินค้าเกษตร โดยการนำกลุ่มวิสาหกิจชุมชนผู้ปลูกหอมแดง อ.แม่แจ่ม จ.เชียงใหม่ ไปเจรจาธุรกิจกับผู้ประกอบการค้าหอมแดง จ.นครศรีธรรมราช และ จ.สงขลา จำนวน 20 ราย
2. ขยายช่องทางการค้า โดยนำผลผลิตหอมแดงไปจำหน่าย ปลีก-ส่ง ณ ศูนย์จำหน่ายสินค้าเกษตรชุมชน (Farm Outlet) ตลาดรวมพืชผลหัวอัฐ จ.นครศรีฯ จำนวน 15,000 กก.ละ 16 บาท โดยผู้ค้าตลาดรวมพืชผลหัวอัฐได้มีการสั่งซื้อหอมแดงของ จ.เชียงใหม่เพื่อนำไปจำหน่ายในตลาดรวมพืชผลหัวอัฐ
3. ร่วมเจรจากับนายกอบจ.นครศรีธรรมราช และประธานหอการค้าจ.นครศรีธรรมราช โดยทั้ง 2 หน่วยงานมีความเห็นที่จะแลกเปลี่ยนสินค้าเกษตรอื่นๆ เช่น ลิ้นจี่ ลำไยของ จ.เชียงใหม่ และ เงาะ มังคุดของ จ.นครศรีธรรมราช ในช่วงที่ผลผลิตกระจุกตัว

หน่วย:บาท/กก.

|                                                             | ม.ค.  | ก.พ.  | มี.ค. | เม.ย. | พ.ค.  | มิ.ย. | ก.ค.  | ส.ค.  | ก.ย.  | ต.ค.  | พ.ย.  | ธ.ค.  | เฉลี่ย |
|-------------------------------------------------------------|-------|-------|-------|-------|-------|-------|-------|-------|-------|-------|-------|-------|--------|
| ราคาเกษตรกรขายได้ หอมแดงหัวใหญ่คละ (ปิ้ง) สศก.              |       |       |       |       |       |       |       |       |       |       |       |       |        |
| 2551                                                        | 12.09 | 10.90 | 16.08 | 18.43 | -     | -     | -     | -     | -     | -     | -     | 23.51 | 14.56  |
| 2552                                                        | 16.96 | 13.64 | 15.32 | 15.09 | 19.58 | 17.83 | -     | -     | -     | -     | -     | -     | 15.47  |
| 2553                                                        | 12.56 | 14.87 | 14.55 | 11.96 | -     | 36.17 | 40.98 | 24.93 | 32.25 | 42.68 | 46.86 | 22.07 | 19.19  |
| 2554                                                        | 22.78 | 28.98 | 21.57 | 21.02 | -     | -     | -     | -     | -     | -     | -     | -     | 23.32  |
| 2555                                                        | 22.02 | 17.79 | 18.84 | 29.32 | 29.59 | -     | -     | -     | -     | -     | -     | -     | 22.15  |
| 2556                                                        | -     | 19.04 | 16.74 | 19.50 | 24.53 | -     | -     | -     | -     | -     | -     | 43.52 | 23.30  |
| 2557                                                        | 27.68 | 13.02 | 16.81 | 10.04 | 8.95  | -     | -     | -     | -     | -     | -     | 21.98 | 16.87  |
| ราคาเกษตรกรขายได้ หอมแดงศรีสะเกษทั้งจุกใหญ่                 |       |       |       |       |       |       |       |       |       |       |       |       |        |
| 2551                                                        | 11.00 | 15.70 | 17.00 | -     | -     | -     | -     | -     | -     | -     | -     | 11.00 | 13.68  |
| 2552                                                        | 11.75 | 10.70 | 11.50 | -     | -     | -     | -     | -     | -     | -     | 28.51 | 17.28 | 15.95  |
| 2553                                                        | 10.68 | 9.92  | 14.50 | -     | -     | -     | -     | -     | -     | -     | 51.00 | 22.00 | 21.62  |
| 2554                                                        | 24.00 | 28.00 | 22.00 | -     | -     | -     | -     | -     | -     | -     | 23.00 | 16.00 | 22.60  |
| 2555                                                        | 8.96  | 10.00 | 11.50 | 15.00 | -     | -     | -     | -     | -     | -     | -     | 12.67 | 11.63  |
| 2556                                                        | 13.22 | 12.74 | 11.43 | -     | -     | -     | -     | -     | -     | -     | -     | 27.13 | 16.13  |
| 2557                                                        | 15.14 | 10.76 | 14.50 | -     | -     | -     | -     | -     | -     | -     | 20.68 | 17.10 | 15.64  |
| ราคาขายส่งตลาดกทม.หอมแดงศรีสะเกษมัดจุกใหญ่ (กรมการค้าภายใน) |       |       |       |       |       |       |       |       |       |       |       |       |        |
| 2551                                                        | 24.41 | 17.50 | 22.48 | -     | -     | -     | -     | -     | -     | -     | -     | 32.88 | 24.32  |
| 2552                                                        | 24.30 | 16.58 | 17.39 | -     | -     | -     | -     | -     | -     | -     | -     | 38.15 | 24.11  |
| 2553                                                        | 22.10 | 17.23 | 23.39 | -     | -     | -     | -     | -     | -     | -     | -     | 42.40 | 26.28  |
| 2554                                                        | 40.18 | 42.50 | 41.83 | 39.00 | -     | -     | -     | -     | -     | -     | -     | 35.63 | 39.83  |
| 2555                                                        | 26.10 | 18.17 | 17.60 | 19.00 | -     | -     | -     | -     | -     | -     | -     | 45.00 | 25.17  |
| 2556                                                        | 35.18 | 28.10 | 20.81 | 23.00 | -     | -     | -     | -     | -     | -     | -     | 47.50 | 30.92  |
| 2557                                                        | 37.67 | 22.71 | 19.83 | 24.50 | -     | -     | -     | -     | -     | -     | -     | 37.50 | 28.44  |
| ราคาขายส่งตลาดกทม.หอมแดงภาคเหนือมัดจุกใหญ่ (กรมการค้าภายใน) |       |       |       |       |       |       |       |       |       |       |       |       |        |
| 2551                                                        | 26.55 | 19.00 | 23.74 | 29.83 | 34.05 | 37.76 | 54.33 | 48.95 | 43.00 | 47.68 | 49.80 | 42.90 | 38.13  |
| 2552                                                        | 27.13 | 19.32 | 20.16 | 24.40 | 27.11 | 30.55 | 39.20 | 41.25 | 45.59 | 49.33 | 45.00 | 39.20 | 34.02  |
| 2553                                                        | 23.68 | 19.23 | 26.34 | 26.18 | 29.44 | 40.64 | 67.05 | 72.00 | 61.36 | 65.60 | 93.16 | 69.73 | 49.53  |
| 2554                                                        | 43.25 | 42.50 | 41.83 | 39.00 | 39.00 | 38.45 | 48.47 | 60.45 | 59.00 | 59.00 | 58.09 | 39.60 | 47.39  |
| 2555                                                        | 29.10 | 19.00 | 20.40 | 25.35 | 33.57 | 49.30 | 67.00 | 62.60 | 53.00 | 49.00 | 57.64 | 53.67 | 43.30  |
| 2556                                                        | 39.18 | 32.10 | 22.93 | 33.83 | 48.05 | 62.20 | 86.43 | 92.50 | 92.50 | 92.50 | 92.50 | 81.62 | 64.70  |
| 2557                                                        | 42.86 | 22.71 | 19.83 | 25.32 | 24.50 | 24.50 | 33.31 | 42.50 | 42.50 | 47.95 | 50.25 | 39.90 | 34.68  |

## ราคาหอมแดง

หน่วย:บาท/กก.

|                                                             | ม.ค.  | ก.พ.  | มี.ค. | เม.ย. | พ.ค.  | มิ.ย. | ก.ค.  | ส.ค.   | ก.ย.   | ต.ค.   | พ.ย.   | ธ.ค.  | เฉลี่ย |
|-------------------------------------------------------------|-------|-------|-------|-------|-------|-------|-------|--------|--------|--------|--------|-------|--------|
| ราคาขายปลีกตลาดกทม.หอมแดงศรีสะเกษมัดजूใหญ่ (กรมการค้าภายใน) |       |       |       |       |       |       |       |        |        |        |        |       |        |
| 2551                                                        | 40.75 | 29.00 | 32.98 | -     | -     | -     | -     | -      | -      | -      | -      | 48.75 | 37.87  |
| 2552                                                        | 39.80 | 29.68 | 28.61 | -     | -     | -     | -     | -      | -      | -      | -      | 52.85 | 37.74  |
| 2553                                                        | 34.00 | 32.00 | 34.73 | -     | -     | -     | -     | -      | -      | -      | -      | 65.78 | 41.63  |
| 2554                                                        | 59.70 | 57.50 | 55.74 | 52.00 | -     | -     | -     | -      | -      | -      | -      | 55.63 | 56.11  |
| 2555                                                        | 60.43 | 60.43 | 32.00 | 32.00 | -     | -     | -     | -      | -      | -      | -      | 60.50 | 49.07  |
| 2556                                                        | 47.95 | 40.35 | 33.29 | 35.00 | -     | -     | -     | -      | -      | -      | -      | 57.50 | 42.82  |
| 2557                                                        | 48.44 | 31.53 | 24.90 | 31.00 | -     | -     | -     | -      | -      | -      | -      | 47.50 | 36.67  |
| ราคาขายปลีกตลาดกทม.หอมแดงภาคเหนือมัดजूใหญ่ (กรมการค้าภายใน) |       |       |       |       |       |       |       |        |        |        |        |       |        |
| 2551                                                        | 40.59 | 29.00 | 32.98 | 42.39 | 45.47 | 48.76 | 64.62 | 65.08  | 58.00  | 60.45  | 62.50  | 56.98 | 50.57  |
| 2552                                                        | 39.80 | 29.21 | 28.61 | 33.33 | 36.83 | 40.55 | 49.43 | 53.00  | 58.41  | 59.71  | 58.00  | 53.63 | 45.04  |
| 2553                                                        | 34.00 | 32.00 | 34.73 | 36.29 | 40.78 | 53.14 | 77.08 | 83.05  | 72.59  | 78.80  | 107.68 | 84.30 | 61.20  |
| 2554                                                        | 59.70 | 57.50 | 55.74 | 52.00 | 52.00 | 52.00 | 60.26 | 72.00  | 72.00  | 72.00  | 72.00  | 58.90 | 61.34  |
| 2555                                                        | 44.40 | 32.00 | 32.00 | 35.18 | 43.24 | 59.15 | 77.59 | 75.90  | 65.35  | 62.00  | 70.00  | 66.39 | 55.27  |
| 2556                                                        | 47.95 | 40.55 | 33.29 | 43.50 | 58.23 | 72.03 | 96.45 | 102.50 | 102.50 | 102.50 | 102.50 | 91.35 | 74.45  |
| 2557                                                        | 54.68 | 32.03 | 26.45 | 32.77 | 31.00 | 31.00 | 42.43 | 55.00  | 55.00  | 60.45  | 61.40  | 49.40 | 44.30  |

กองส่งเสริมการค้าสินค้าเกษตร 1

ม.ค.-58

## หอมหัวใหญ่

| รายการ/ปี                          | 2554/55                                       | 2555/56 | 2556/57 | 2557/58 (F) |
|------------------------------------|-----------------------------------------------|---------|---------|-------------|
| <b>1. การผลิตและความต้องการใช้</b> |                                               |         |         |             |
| 1.1 พื้นที่ปลูก (ไร่)              | 12,602                                        | 10,135  | 8,818   | 10,433      |
| 1.2 ผลผลิต (ตัน)                   | 54,300                                        | 39,909  | 37,756  | 44,961      |
| 1.3 ผลผลิตเฉลี่ยต่อไร่ (กก./ไร่)   | 3,976                                         | 3,938   | 4,282   | 4,309       |
| 1.4 ต้นทุน (บาท/กก.)               | 6.39                                          | 6.80    | 6.64    | na          |
| 1.5 จำนวนครัวเรือน (ครัวเรือน)     | 5,492                                         | 6,424   | 5,284   | na          |
| 1.6 ความต้องการใช้ (ตัน)           | 72,405                                        | 101,787 | 90,000  | na          |
| 1.7 ช่วงออกสู่ตลาด                 | : เดือนธ.ค.-เม.ย. (ออกมากช่วงเดือนก.พ.-มี.ค.) |         |         |             |
| 1.8 จังหวัดแหล่งผลิต               | : เชียงใหม่ เชียงราย นครสวรรค์ กาญจนบุรี      |         |         |             |
| ที่มา :                            | สำนักงานเศรษฐกิจการเกษตร                      |         |         |             |

**2. การค้า****2.1 ข้อมูลพื้นฐานการนำเข้า**

- ภายใต้ WTO หอมหัวใหญ่ ปริมาณโควตา 365 ตัน ภาษีในโควตา 27% นอกโควตา 142% , เมล็ดพันธุ์ฯ ปริมาณในโควตา 3.15 ตัน ภาษีในโควตา 30% นอกโควตา 218% โดยให้ชุมชนสหกรณ์ผู้ปลูกหอมหัวใหญ่แห่งประเทศไทย จำกัด เป็นผู้นำเข้าแต่เพียงผู้เดียว
- ภายใต้ AFTA ภาษี 0% ทั้งหอมหัวใหญ่และเมล็ดพันธุ์
- ภายใต้ FTA ไทย-นิวซีแลนด์ หอมหัวใหญ่ ปริมาณโควตา 51.36 ตัน ภาษีในโควตา 14% นอกโควตาภาษี 127.80% , เมล็ดพันธุ์ฯ ปริมาณในโควตา 0.443 ตัน ภาษีในโควตา 16% นอกโควตา 196.20%

| รายการ/ปี                        | 2554               | 2555   | 2556   | 2557          |
|----------------------------------|--------------------|--------|--------|---------------|
| 2.2 การนำเข้า (หอมสด พิกัด 0703) |                    |        |        | (ม.ค. - พ.ย.) |
| - ปริมาณ (ตัน)                   | 37,572             | 26,946 | 70,063 | 69,715        |
| - มูลค่า (ล้านบาท)               | 199.42             | 118.24 | 259.02 | 301.62        |
| - ประเทศคู่แข่ง                  | : จีน เวียดนาม     |        |        |               |
| 2.3 การส่งออก (หอมสด พิกัด 0703) |                    |        |        | (ม.ค. - พ.ย.) |
| - ปริมาณ (ตัน)                   | 16,319             | 6,912  | 8,786  | 7,186         |
| - มูลค่า (ล้านบาท)               | 288.41             | 112.19 | 153.44 | 122.51        |
| - ประเทศคู่ค้า                   | : ญี่ปุ่น มาเลเซีย |        |        |               |

ที่มา : กรมการค้าต่างประเทศ , กรมศุลกากร , สำนักงานเศรษฐกิจการเกษตร

| รายการ/ปี | 2555 | 2556 | 2557 |      |    |
|-----------|------|------|------|------|----|
|           |      |      | พ.ย. | ธ.ค. | Δ% |

**3. ราคาหอมหัวใหญ่ (บาท/กก.)**

- เกรดคละ\* 12.39 9.66 12.50 11.14 ↓10.88
- เบอร์ 1\* 6.53 9.39 - - -

หมายเหตุ \* = ราคาที่เกษตรกรขายได้จากสำนักงานเศรษฐกิจการเกษตร

#### 4. คณะกรรมการที่เกี่ยวข้อง

คณะกรรมการนโยบายและแผนพัฒนาการเกษตรและสหกรณ์ได้แต่งตั้ง คณะอนุกรรมการจัดการการผลิตและการตลาด กระเทียม หอมแดง หอมหัวใหญ่และมันฝรั่ง (ปลัดกระทรวงเกษตรและสหกรณ์เป็นประธานอนุกรรมการ ในส่วนกระทรวงพาณิชย์ มีผู้แทนกรมการค้าต่างประเทศ ผู้แทนกรมการค้าภายใน และผู้แทนองค์การคลังสินค้าร่วมเป็นอนุกรรมการ) โดยมีอำนาจหน้าที่ในการพิจารณากำหนดนโยบาย แผนงาน เป้าหมายการผลิต และมาตรการสนับสนุนการผลิตการตลาดกระเทียม หอมแดง หอมหัวใหญ่ มันฝรั่งให้สอดคล้องกับความต้องการเพื่อรักษาระดับราคาสินค้าดังกล่าว รวมทั้งกระจายเป้าหมายการผลิต และจัดการ การผลิตให้มีปริมาณและคุณภาพตามเป้าหมายที่กำหนด และกำหนดมาตรการสนับสนุนทางการผลิต และการตลาดแก่สหกรณ์ เพื่อให้เกษตรกรที่เป็นสมาชิกสหกรณ์ได้รับประโยชน์สูงสุด

มติคณะอนุกรรมการฯ เมื่อวันที่ 8 มกราคม 2556 เห็นชอบมอบหมายให้สำนักงานเศรษฐกิจการเกษตร ประสานกับหน่วยงานที่เกี่ยวข้อง ได้แก่ กรมวิชาการเกษตร กรมส่งเสริมการเกษตร และกรมพัฒนาที่ดินศึกษาและจัดทำแผนการตลาดพื้นที่ปลูกหอมแดง กระเทียม และหอมหัวใหญ่ โดยปลูกมันฝรั่งทดแทน ซึ่งเป็นพืชที่ให้ผลตอบแทนค่อนข้างสูง และตลาดมีความต้องการเพิ่มขึ้นตามการขยายตัวของโรงงานแปรรูปหรือศึกษาการปลูกพืชอื่นที่ให้ผลตอบแทนที่ดีกว่า

#### 5. มาตรการแก้ไขปัญหา

##### 5.1 มาตรการสำคัญที่ผ่านมา ปี 2554/55

##### 5.1.1 สภาพปัญหา

(1) ผลผลิตกระจุกตัว ช่วงเดือนกุมภาพันธ์-มีนาคม ตลาดในปีนี้ไม่สามารถรองรับผลผลิตได้ทัน ทำให้ราคามีแนวโน้มลดลง

(2) เกษตรกรมีการนำเมล็ดพันธุ์นอกระบบมาปลูกทำให้ยากต่อการควบคุมปริมาณการผลิต

(3) การลักลอบนำเข้าหอมหัวใหญ่ทำให้มีปริมาณอยู่ในตลาดมาก

(4) การประเมินราคานำเข้าหอมหัวใหญ่เสียภาษีต่ำกว่าความเป็นจริง

(5) พ่อค้าขาดเงินทุนหมุนเวียนรับซื้อหอมหัวใหญ่ เนื่องจากปีที่แล้วประสบปัญหาขาดทุน

##### 5.1.2 มาตรการแก้ไขปัญหา

รัฐมนตรีว่าการกระทรวงพาณิชย์ ในฐานะประธานคณะอนุกรรมการพิจารณาช่วยเหลือด้านราคาและการตลาดสินค้าเกษตรอนุมัติเงินโครงการช่วยเหลือสินค้าเกษตรที่มีปัญหาเร่งด่วน ปี 2554-2556 ให้จังหวัดเชียงใหม่ ดังนี้

(1) โครงการช่วยเหลือเกษตรกรผู้ปลูกหอมหัวใหญ่อำเภอแม่วางและอำเภอสันป่าตอง จังหวัดเชียงใหม่ ปีการผลิต 2554/55 (20 ก.พ.55) วงเงิน 6.695 ล้านบาท โดยการสนับสนุนค่าใช้จ่ายในการคัดแยกและขนส่งหอมหัวใหญ่ให้เกษตรกรหรือสถาบันเกษตรกร อัตราเหมาจ่าย กก.ละ 1 บาท ระยะเวลาเริ่มซื้อเดือนกุมภาพันธ์-มีนาคม 2555 ระยะเวลาโครงการเดือนกุมภาพันธ์-กันยายน 2555

ผลดำเนินการ เกษตรกรเข้าร่วมโครงการ 33 ราย ปริมาณรับซื้อทั้งสิ้น 164.634 ตัน จำนวนเงินให้การสนับสนุน 0.16 ล้านบาท

(2) โครงการช่วยเหลือเกษตรกรผู้ปลูกหอมหัวใหญ่อำเภอฝางและอำเภอพร้าว จังหวัดเชียงใหม่ ปีการผลิต 2554/55 วงเงิน 26.5225 ล้านบาท โดยจ่ายชดเชยกรณีเกษตรกรขายในลักษณะ หอมสด กก.ละ 1 บาท และขายในลักษณะหอมแห้ง กก.ละ 2 บาท โดยราคาที่เกษตรกรขายได้ เมื่อรวมกับ เงินชดเชยแล้ว ต้องไม่เกิน กก.ละ 8 บาทเป้าหมาย 10,300 ตัน ระยะเวลาดำเนินการ เดือนเมษายน-มิถุนายน 2555 และระยะเวลาโครงการ เดือนเมษายน-กันยายน 2555

ผลดำเนินการ เกษตรกรเข้าร่วมโครงการ 840 ราย ปริมาณรับซื้อทั้งสิ้น 4.348 ตัน จำนวนเงินชดเชย 8.89 ล้านบาท

## 5.2 มาตรการอื่น

5.2.1 การตรวจสอบการนำเข้าหอมหัวใหญ่ ประสานกรมศุลกากรในการเข้มงวดกวดขันการ ลักลอบนำเข้าหอมหัวใหญ่ การตรวจปล่อยสินค้า มิให้มีการนำใบกำกับการขนย้ายสินค้าเข้าเข้ามาหมุนเวียน ใช้ซ้ำ รวมทั้งประเมินราคานำเข้าหอมหัวใหญ่ให้สอดคล้องกับข้อเท็จจริง

5.2.2 การกำหนดให้หอมหัวใหญ่เป็นสินค้าที่ต้องแสดงราคารับซื้อ โดยคณะกรรมการกลางว่า ด้วยราคาสินค้าและบริการ (กกร.) ได้ออกประกาศ ดังนี้

(1) การแสดงราคาสินค้าและค่าบริการ กำหนดให้ผู้จำหน่ายหอมหัวใหญ่แสดงราคา จำหน่ายปลีก โดยให้แสดงราคาต่อหน่วย และต้องมีตัวเลขอารบิกด้วย มีผลบังคับใช้ 29 มกราคม 2556

(2) การแสดงราคารับซื้อสินค้าเกษตร กำหนดให้ผู้ประกอบธุรกิจที่ซื้อหอมหัวใหญ่เพื่อ ผลิตหรือจำหน่าย ต้องปิดป้ายแสดงชื่อและราคารับซื้อสินค้าเกษตร โดยให้แสดงราคาต่อหน่วย และต้องมี ตัวเลขอารบิกด้วย ขนาดสูงไม่ต่ำกว่า 10 เซนติเมตร มีผลบังคับใช้ 29 มกราคม 2556

## 6. สถานการณ์หอมหัวใหญ่ ปี 2557/58

6.1 การผลิต สำนักงานเศรษฐกิจการเกษตรคาดการณ์ (ก.ย.57) เนื้อที่เพาะปลูกหอมหัวใหญ่เพิ่มขึ้น เนื่องจากในปีที่ผ่านมาแหล่งผลิต จ.เชียงใหม่ ประสบปัญหาฝนตกหนักในช่วงเพาะกล้า ทำให้ต้นกล้าเสียหาย เป็นจำนวนมาก แต่ปีนี้คาดว่าจะมีต้นกล้าเพียงพอสำหรับการขยายพื้นที่เพาะปลูก ส่วนผลผลิตต่อไร่คาดว่าจะ เพิ่มขึ้นจากปีที่แล้ว หากสภาพภูมิอากาศเอื้ออำนวย คือมีสภาพอากาศหนาวเย็น ไม่มีโรคและแมลงรบกวน จึง ส่งผลให้ภาพรวมผลผลิตทั้งประเทศเพิ่มขึ้น

6.2 การตลาด เดือนธันวาคม 2557 ผลผลิตหอมหัวใหญ่ ฤดูการผลิตปี 2557/58 ออกสู่ตลาดแล้ว โดยเป็น หอมหัวใหญ่ของจังหวัดเชียงราย ผลผลิตออกสู่ตลาดมากขึ้น แต่ยังมีปริมาณไม่มากนัก ขณะที่ตลาดมี ความต้องการต่อเนื่อง ราคาอ่อนตัวลงแต่ยังอยู่ในเกณฑ์ดี โดยราคาหอมหัวใหญ่คณะที่เกษตรกรขายได้ (สศก.) เฉลี่ย กก.ละ 11.14 บาท ปรับลดลงจากเดือนพฤศจิกายน 2557 ที่ เฉลี่ย กก.ละ 12.50 บาท คิดเป็นร้อยละ 10.88



5-ม.ค.-58

หน่วย : บาท/กก.

| ปี/เดือน                                            | ม.ค.  | ก.พ.  | มี.ค. | เม.ย. | พ.ค.  | มิ.ย. | ก.ค.  | ส.ค.  | ก.ย. | ต.ค. | พ.ย.  | ธ.ค.  | เฉลี่ย |
|-----------------------------------------------------|-------|-------|-------|-------|-------|-------|-------|-------|------|------|-------|-------|--------|
| <b>เบอร์ 1 ตัดจุก เกษตรกรขายได้ (สศก.)</b>          |       |       |       |       |       |       |       |       |      |      |       |       |        |
| 2553                                                | 16.02 | 10.20 | 9.51  | -     | -     | -     | -     | -     | -    | -    | -     | -     | 11.15  |
| 2554                                                | 15.51 | 15.56 | 11.00 | -     | -     | -     | -     | -     | -    | -    | -     | -     | 13.80  |
| 2555                                                | 7.21  | 5.07  | 5.51  | -     | -     | -     | -     | -     | -    | -    | -     | 12.50 | 6.53   |
| 2556                                                | 12.26 | 9.07  | 8.16  | 9.83  | -     | -     | -     | -     | -    | -    | -     | -     | 9.39   |
| 2557                                                | 11.96 | 8.14  | 10.32 | -     | -     | -     | -     | -     | -    | -    | -     | -     | 9.78   |
| <b>คละ เกษตรกรขายได้ (สศก.)</b>                     |       |       |       |       |       |       |       |       |      |      |       |       |        |
| 2553                                                | 18.00 | -     | 9.25  | -     | -     | -     | -     | -     | -    | -    | 14.50 | 14.50 | 12.48  |
| 2554                                                | -     | -     | -     | -     | -     | -     | -     | -     | -    | -    | -     | 11.17 | 11.17  |
| 2555                                                | -     | -     | -     | -     | -     | -     | -     | -     | -    | -    | 11.50 | 12.67 | 12.39  |
| 2556                                                | -     | -     | 8.75  | 9.50  | -     | -     | -     | -     | -    | -    | -     | 12.12 | 9.66   |
| 2557                                                | 13.37 | -     | 9.17  | 8.50  | -     | -     | -     | -     | -    | -    | 12.50 | 11.14 | 10.94  |
| <b>ขายส่ง เบอร์ 0-1 สั้นปาดอง (กรมการค้าภายใน)</b>  |       |       |       |       |       |       |       |       |      |      |       |       |        |
| 2553                                                | 18.97 | 14.83 | 16.50 | 15.68 | -     | -     | -     | -     | -    | -    | -     | -     | 16.50  |
| 2554                                                | 20.66 | 21.66 | 18.72 | -     | -     | -     | -     | -     | -    | -    | -     | 17.50 | 19.64  |
| 2555                                                | 14.90 | 9.71  | 10.50 | 10.93 | 11.50 | -     | -     | -     | -    | -    | -     | 18.83 | 12.73  |
| 2556                                                | 17.95 | 14.10 | 15.69 | 18.97 | 21.86 | 22.50 | 22.50 | 22.50 | -    | -    | -     | -     | 19.51  |
| 2557                                                | 17.50 | 17.39 | 14.36 | 15.50 | 15.50 | 18.74 | 19.50 | -     | -    | -    | -     | -     | 16.93  |
| <b>ขายส่ง เบอร์ 0-1 ฝาง (กรมการค้าภายใน)</b>        |       |       |       |       |       |       |       |       |      |      |       |       |        |
| 2553                                                | -     | -     | 16.50 | 16.50 | 18.28 | 20.41 | 19.13 | -     | -    | -    | -     | -     | 18.16  |
| 2554                                                | -     | 23.50 | 16.33 | 14.50 | 15.44 | 15.82 | 16.50 | -     | -    | -    | -     | -     | 17.02  |
| 2555                                                | -     | -     | 10.50 | 11.36 | 12.50 | 14.17 | -     | -     | -    | -    | -     | -     | 12.13  |
| 2556                                                | -     | -     | 16.50 | 19.46 | 22.83 | 23.50 | 23.50 | 23.50 | -    | -    | -     | -     | 21.55  |
| 2557                                                | -     | -     | -     | 15.50 | 15.50 | 19.95 | 21.00 | 21.00 | -    | -    | -     | -     | 18.59  |
| <b>ขายปลีก เบอร์ 0-1 สั้นปาดอง (กรมการค้าภายใน)</b> |       |       |       |       |       |       |       |       |      |      |       |       |        |
| 2553                                                | 27.78 | 24.75 | 26.50 | 24.19 | -     | -     | -     | -     | -    | -    | -     | -     | 25.81  |
| 2554                                                | 27.21 | 28.39 | 24.56 | -     | -     | -     | -     | -     | -    | -    | -     | 27.00 | 26.79  |
| 2555                                                | 25.00 | 19.07 | 19.50 | 20.14 | 21.00 | -     | -     | -     | -    | -    | -     | 28.33 | 22.17  |
| 2556                                                | 26.36 | 21.75 | 21.63 | 25.54 | 28.17 | 29.00 | 29.00 | 29.00 | -    | -    | -     | -     | 26.31  |
| 2557                                                | 25.00 | 24.89 | 20.71 | 21.00 | 21.00 | 25.86 | 27.00 | -     | -    | -    | -     | -     | 23.64  |
| <b>ขายปลีก เบอร์ 0-1 ฝาง (กรมการค้าภายใน)</b>       |       |       |       |       |       |       |       |       |      |      |       |       |        |
| 2553                                                | -     | -     | 26.50 | 26.50 | 28.81 | 33.00 | 30.25 | -     | -    | -    | -     | -     | 29.01  |
| 2554                                                | -     | 29.00 | 21.33 | 19.00 | 20.89 | 21.80 | 23.50 | -     | -    | -    | -     | -     | 22.59  |
| 2555                                                | -     | -     | 19.50 | 21.00 | 23.00 | 24.55 | -     | -     | -    | -    | -     | -     | 22.01  |
| 2556                                                | -     | -     | 25.00 | 27.24 | 30.11 | 31.00 | 31.00 | 31.00 | -    | -    | -     | -     | 29.23  |
| 2557                                                | -     | -     | -     | 23.00 | 23.00 | 27.86 | 29.00 | 29.00 | -    | -    | -     | -     | 26.37  |

## สุกร

|                                        | ๒๕๕๔    | ๒๕๕๕    | ๒๕๕๖    | ๒๕๕๗    | ๒๕๕๘            |
|----------------------------------------|---------|---------|---------|---------|-----------------|
|                                        |         |         |         |         | (ประมาณการ)     |
| ๑. ผลผลิต (ล้านตัว) : สศก.             | ๑๑.๘๙   | ๑๒.๘๓   | ๑๓.๐๗   | ๑๒.๘๒   | ๑๓.๐๘           |
| ๒. ใช้ภายในประเทศ (ล้านตัว) : สศก.     | ๑๑.๒๙   | ๑๒.๑๙   | ๑๒.๔๒   | ๑๒.๑๘   | ๑๒.๔๓           |
| ๓. ส่งออกเนื้อสุกร - ปริมาณ (ตัน)      | ๑๑,๙๗๒  | ๑๔,๓๙๒  | ๑๕,๙๑๗  | ๑๔,๕๖๐  |                 |
| - มูลค่า (ล้านบาท)                     | ๒,๒๙๐   | ๒,๗๑๗   | ๒,๖๕๓   | ๒,๕๑๙   |                 |
| ส่งออกสุกรมี่ชีวิต - ปริมาณ (ตัว)      | ๓๕๓,๗๑๖ | ๕๓๓,๕๙๓ | ๒๖๑,๒๔๙ | ๓๘๓,๓๙๐ |                 |
| - มูลค่า (ล้านบาท)                     | ๑,๕๘๐   | ๒,๐๑๙   | ๙๙๒     | ๑,๖๗๖   |                 |
|                                        |         |         |         |         | (ม.ค. - พ.ย.๕๗) |
| ๔. ต้นทุนการผลิต (บาท/กก.) : สศก.      | ๕๙.๗๘   | ๕๘.๐๐   | ๕๙.๔๔   | ๖๙.๘๖   |                 |
| ๕. ราคาสุกรมี่ชีวิตแหล่งผลิต (บาท/กก.) | ๖๕.๒๘   | ๕๕.๕๙   | ๖๗.๐๐   | ๗๕.๑๗   | ๖๔.๕๐           |
|                                        |         |         |         |         | (๗ ม.ค.๕๘)      |

ที่มา ผลผลิต การใช้ ต้นทุน : สศก. / ส่งออก : กรมศุลกากร / ราคา : คน.

### ๖. สรุปสถานการณ์ ปี ๒๕๕๗

ในช่วงไตรมาสที่ ๑ - ๓ ของปี ๒๕๕๗ กรมปศุสัตว์ประมาณการว่า ผลผลิตสุกรโดยรวมลดลงจากปีก่อนประมาณ ๑๐% ซึ่งเป็นผลกระทบจากปัญหาโรคระบาดในลูกสุกรและสุกรขุน รวมทั้งสภาพอากาศที่แล้งและราคาสุกรมี่ชีวิตเคลื่อนไหวอยู่ในเกณฑ์สูงต่อเนื่อง โดยปัญหาดังกล่าวเริ่มคลี่คลายลงในช่วงไตรมาสสุดท้ายของปี ประกอบกับภาวะการค้ำเนื้อสุกรที่ชะลอตัวลงมาก ตามความต้องการบริโภคและใช้เนื้อสุกรที่ลดลงทั้งจากราคาขายปลีกเนื้อสุกรที่อยู่ในระดับสูงกว่าอาหารหมวดโปรตีนอื่นที่เลือกบริโภคทดแทนได้ เช่น เนื้อไก่ ไช้ไก่ และกำลังซื้อของผู้บริโภคที่ลดลงตามภาวะเศรษฐกิจ ภาวะดังกล่าวส่งผลให้ราคาสุกรมี่ชีวิตหน้าฟาร์มในเดือนตุลาคม - ธันวาคม ๒๕๕๗ ปรับลดลงอยู่ในระดับที่ต่ำกว่าต้นทุนการผลิตร้อยละ ๑๐ - ๑๑

### ๗. มาตรการแก้ไขปัญหา ในปี ๒๕๕๗ ได้ดำเนินมาตรการ ดังนี้

๗.๑ ขอความร่วมมือสมาคมผู้เลี้ยงสุกรแห่งชาติ ประสานแจ้งสมาชิก เพื่อปรับลดราคาสุกรมี่ชีวิตหน้าฟาร์มลงโดยลำดับ ให้สอดคล้องกับราคาแนะนำ รวมทั้งสมาคมฯ ให้ความร่วมมือจัดหาสุกรมี่ชีวิตให้ผู้ค้าส่ง โรงฆ่าชำแหละ และเขียง ที่มีปัญหาด้านปริมาณและราคา (ช่วงราคาสูง)

๗.๒ ประสานกรมปศุสัตว์นำเสนอ Pig Board พิจารณามาตรการแก้ไขปัญหาด้านปริมาณโดยเร่งด่วน

๗.๓ ขอความร่วมมือตลาดสดในความดูแลของกรมการค้าภายใน กำกับดูแลผู้ค้าปลีก (เขียง) ในตลาดให้กำหนดราคาขายปลีกเนื้อแดงในระดับที่สอดคล้องกับราคาแนะนำโดยเคร่งครัด

๗.๔ ติดตามพฤติกรรมทางการค้าและกำกับดูแลราคา ภายใต้กฎหมายแข่งขันและราคา

๗.๕ เชื่อมโยงผู้เลี้ยงสุกร และผู้ประกอบการจำหน่ายเนื้อสุกรราคาพิเศษ เพื่อลดภาระค่าครองชีพให้ประชาชนผู้บริโภค โดยมีการจำหน่ายเนื้อสุกรผ่านช่องทางของกรมการค้าภายใน รวม ๑๓๔,๓๔๘ กก. (ม.ค. - ธ.ค.๕๗)

#### ๘. แนวโน้มสถานการณ์ ปี ๒๕๕๘

สำนักงานเศรษฐกิจการเกษตรประมาณการผลผลิตสุกรในปี ๒๕๕๘ จะมีปริมาณการผลิตสุกรเพิ่มขึ้นจากปี ๒๕๕๗ ร้อยละ ๒.๐๓ โดยมีปัจจัยจูงใจจากราคาสุกรมีชีวิตที่เคลื่อนไหวอยู่ในเกณฑ์สูงในปี ๒๕๕๗ อาจทำให้ผู้เลี้ยงรายใหญ่และรายกลางขยายการผลิตเพิ่มขึ้น อย่างไรก็ตาม ปัญหาโรคระบาด ทั้งโรคท้องร่วงติดต่อ (PED) ในลูกสุกรแรกเกิด และโรคทางระบบสืบพันธุ์และระบบทางเดินหายใจ (PRSS) ภัยธรรมชาติ และสภาพอากาศที่แปรปรวน ยังเป็นปัจจัยที่มีผลกระทบต่อการผลิตสุกร และไม่สามารถคาดการณ์หรือควบคุมได้ ซึ่งอาจส่งผลให้ราคาสุกรมีชีวิตเคลื่อนไหวผันผวน แต่คาดว่า ระดับราคาเฉลี่ยจะอยู่ในระดับที่ต่ำกว่าปี ๒๕๕๗

\*\*\*\*\*

กรมการค้าภายใน กระทรวงพาณิชย์  
มกราคม ๒๕๕๘

| ปี                                                           | ม.ค.   | ก.พ.   | มี.ค.  | เม.ย.  | พ.ค.   | มิ.ย.  | ก.ค.   | ส.ค.   | ก.ย.   | ต.ค.   | พ.ย.   | ธ.ค.   | เฉลี่ย |
|--------------------------------------------------------------|--------|--------|--------|--------|--------|--------|--------|--------|--------|--------|--------|--------|--------|
| <b>ราคาขายส่งสุกรมี่ชีวิต (ฟาร์ม) ณ แหล่งผลิต (บาท/กก.)</b>  |        |        |        |        |        |        |        |        |        |        |        |        |        |
| 2550                                                         | 30.98  | 32.30  | 37.88  | 37.79  | 37.75  | 41.07  | 44.00  | 46.17  | 42.80  | 40.14  | 45.14  | 37.20  | 39.44  |
| 2551                                                         | 48.05  | 58.55  | 58.79  | 57.56  | 54.61  | 53.64  | 51.26  | 55.95  | 53.27  | 55.55  | 53.30  | 43.56  | 53.67  |
| 2552                                                         | 54.15  | 57.45  | 58.45  | 62.06  | 61.89  | 58.82  | 56.05  | 56.60  | 56.14  | 53.17  | 55.69  | 57.05  | 57.29  |
| 2553                                                         | 58.30  | 61.25  | 61.50  | 61.50  | 61.50  | 61.50  | 61.36  | 59.31  | 55.73  | 52.40  | 53.50  | 52.25  | 58.34  |
| 2554                                                         | 53.25  | 60.18  | 62.07  | 68.09  | 69.50  | 69.50  | 73.61  | 79.86  | 70.32  | 59.30  | 55.82  | 61.80  | 65.28  |
| 2555                                                         | 55.05  | 51.07  | 50.69  | 62.15  | 61.79  | 57.50  | 56.41  | 58.40  | 54.50  | 49.55  | 56.14  | 53.83  | 55.59  |
| 2556                                                         | 62.09  | 66.03  | 60.93  | 67.94  | 65.60  | 67.50  | 69.12  | 73.40  | 68.64  | 67.50  | 67.50  | 67.72  | 67.00  |
| 2557                                                         | 74.41  | 74.92  | 75.74  | 80.50  | 81.24  | 82.40  | 80.69  | 79.55  | 73.77  | 66.23  | 66.10  | 66.50  | 75.17  |
| <b>ราคาขายส่ง สุกรชำแหละ (ซีก) ตลาด กทม. (บาท/กก.)</b>       |        |        |        |        |        |        |        |        |        |        |        |        |        |
| 2550                                                         | 39.64  | 40.95  | 46.93  | 46.85  | 46.70  | 49.93  | 53.00  | 55.31  | 53.23  | 50.11  | 55.25  | 53.56  | 49.29  |
| 2551                                                         | 57.82  | 70.50  | 70.74  | 69.50  | 65.16  | 64.69  | 62.31  | 66.85  | 63.95  | 65.39  | 63.58  | 62.35  | 65.24  |
| 2552                                                         | 64.15  | 67.45  | 68.43  | 71.94  | 71.89  | 69.00  | 66.00  | 66.55  | 66.18  | 63.21  | 66.21  | 68.05  | 67.42  |
| 2553                                                         | 69.13  | 71.25  | 71.50  | 71.50  | 71.50  | 71.50  | 71.50  | 70.40  | 66.05  | 61.50  | 62.50  | 61.30  | 68.30  |
| 2554                                                         | 62.60  | 70.03  | 71.85  | 78.91  | 81.50  | 81.50  | 84.39  | 90.23  | 83.36  | 70.80  | 68.27  | 74.05  | 76.46  |
| 2555                                                         | 67.30  | 64.07  | 63.60  | 74.09  | 72.40  | 69.40  | 68.41  | 70.80  | 67.50  | 62.55  | 67.68  | 66.28  | 67.84  |
| 2556                                                         | 73.91  | 78.13  | 73.12  | 79.50  | 76.79  | 78.50  | 80.12  | 84.40  | 79.64  | 78.50  | 78.50  | 78.72  | 78.32  |
| 2557                                                         | 85.41  | 85.92  | 86.74  | 91.50  | 92.61  | 94.40  | 92.69  | 91.55  | 85.77  | 78.23  | 78.10  | 78.50  | 86.78  |
| <b>ราคาขายปลีก เนื้อแดง (ตัดแต่ง) ตลาด กทม. (บาท/กก.)</b>    |        |        |        |        |        |        |        |        |        |        |        |        |        |
| 2550                                                         | 82.36  | 78.70  | 82.02  | 82.50  | 81.80  | 83.05  | 86.88  | 87.50  | 84.20  | 83.64  | 90.68  | 87.50  | 84.24  |
| 2551                                                         | 90.68  | 115.79 | 117.50 | 113.68 | 110.58 | 106.19 | 105.00 | 110.88 | 111.14 | 111.36 | 106.75 | 105.00 | 108.71 |
| 2552                                                         | 109.25 | 114.47 | 112.95 | 121.41 | 123.06 | 116.93 | 110.00 | 110.00 | 110.34 | 105.95 | 109.40 | 112.50 | 113.02 |
| 2553                                                         | 115.00 | 118.75 | 115.00 | 115.00 | 115.00 | 115.00 | 115.00 | 115.00 | 110.23 | 105.00 | 105.00 | 105.00 | 112.42 |
| 2554                                                         | 105.75 | 116.32 | 116.63 | 131.91 | 134.86 | 130.00 | 137.63 | 150.86 | 137.39 | 120.25 | 118.18 | 125.75 | 127.13 |
| 2555                                                         | 119.75 | 112.98 | 106.43 | 122.79 | 123.45 | 117.50 | 115.45 | 119.75 | 112.50 | 106.14 | 117.05 | 113.89 | 115.64 |
| 2556                                                         | 129.09 | 134.87 | 124.17 | 131.67 | 130.60 | 132.50 | 134.88 | 142.50 | 135.36 | 132.50 | 132.50 | 133.06 | 132.81 |
| 2557                                                         | 145.45 | 148.55 | 150.60 | 162.50 | 162.50 | 162.26 | 157.98 | 155.13 | 145.45 | 134.09 | 132.50 | 132.50 | 149.13 |
| <b>ราคาขายปลีก เนื้อแดง (ไม่ตัดแต่ง) ตลาด กทม. (บาท/กก.)</b> |        |        |        |        |        |        |        |        |        |        |        |        |        |
| 2555                                                         |        |        |        |        |        | 111.00 | 108.55 | 110.88 | 104.63 | 95.86  | 107.05 | 104.36 | 106.05 |
| 2556                                                         | 116.41 | 120.74 | 112.76 | 122.33 | 120.38 | 122.00 | 124.76 | 132.50 | 125.36 | 122.50 | 122.50 | 123.06 | 122.11 |
| 2557                                                         | 137.32 | 137.84 | 140.60 | 152.50 | 152.50 | 152.26 | 147.98 | 145.13 | 134.46 | 122.89 | 123.20 | 124.00 | 139.22 |

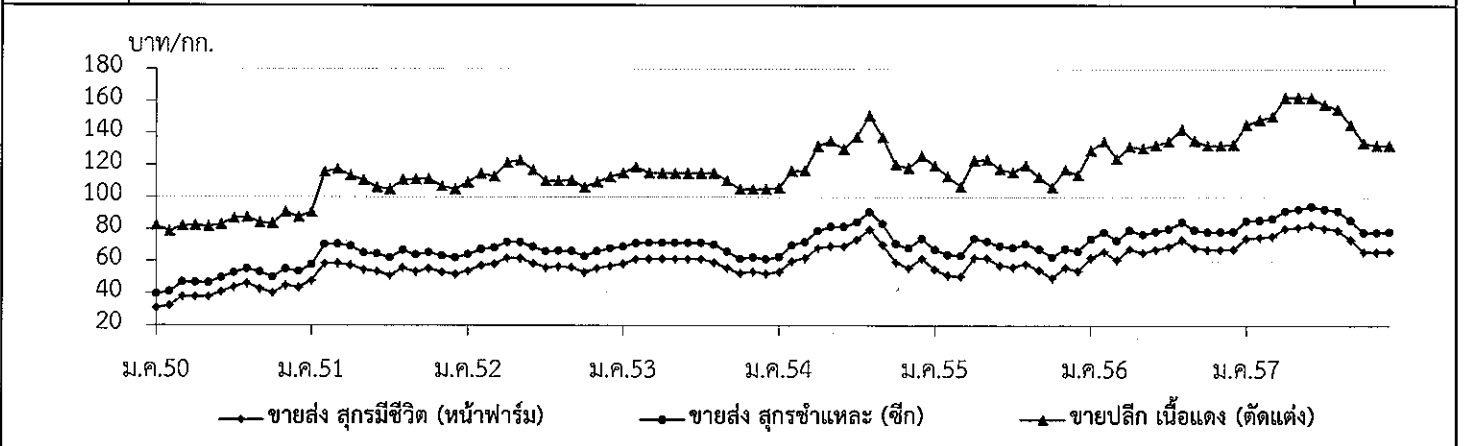

## ไข่ไก่

|                                   | ๒๕๕๔   | ๒๕๕๕   | ๒๕๕๖   | ๒๕๕๗           | ๒๕๕๘<br>(ประมาณการ) |
|-----------------------------------|--------|--------|--------|----------------|---------------------|
| ๑. ผลผลิต (ล้านฟอง)               | ๑๐,๐๒๔ | ๑๐,๙๙๘ | ๑๑,๑๔๘ | ๑๑,๗๑๘         | ๑๑,๙๖๓              |
| Egg Board                         | ๑๑,๓๖๓ | ๑๓,๓๒๐ | ๑๓,๕๑๙ | ๑๔,๒๖๕         | ๑๕,๑๐๐              |
| ๒. การใช้ภายในประเทศ (ล้านฟอง)    | ๙,๙๕๓  | ๑๐,๘๔๙ | ๑๐,๙๗๑ | ๑๑,๕๙๓         | ๑๑,๗๒๔              |
| Egg Board                         | ๑๑,๓๕๕ | ๑๑,๖๘๐ | ๑๒,๘๐๐ | ๑๓,๗๙๐         | ๑๔,๖๑๐              |
| ๓. การส่งออก - ปริมาณ (ล้านฟอง)   | ๗๒     | ๑๕๐    | ๑๗๘    | ๑๒๔            | ๒๐๐                 |
| - มูลค่า (ล้านบาท)                | ๒๒๒    | ๓๙๕    | ๔๖๒    | ๓๘๕            | (เป้าหมาย)          |
|                                   |        |        |        | (ม.ค.-พ.ย. ๕๗) |                     |
| ๔. ต้นทุนการผลิต : สศก. (บาท/ฟอง) | ๒.๖๑   | ๒.๕๘   | ๒.๘๗   | ๒.๙๙           |                     |
| ๕. ราคา ไข่ไก่สดคละ (บาท/ฟอง)     | ๒.๘๙   | ๒.๓๙   | ๓.๐๒   | ๒.๘๘           | ๒.๔๐                |
|                                   |        |        |        |                | (๘ ม.ค.๕๘)          |

ที่มา ผลผลิต การใช้ ต้นทุน : สศก. / ส่งออก : กรมศุลกากร / ราคา : คน.

#### ๖. สรุปสถานการณ์ ปี ๒๕๕๗

ในปี ๒๕๕๗ ราคาไข่ไก่คละหน้าฟาร์มเคลื่อนไหวผันผวนมาก โดยราคาเฉลี่ยปี ๒๕๕๗ ปรับลดลงจากปี ๒๕๕๖ ประมาณร้อยละ ๓.๖๕ ซึ่งผู้เลี้ยงไก่ไข่จำหน่ายผลผลิตหน้าฟาร์มในระดับราคาที่ต่ำกว่าต้นทุนการผลิตในรอบปีการผลิตนี้ รวม ๗ เดือน โดยมีสาเหตุหลักจากปัญหาผลผลิตล้นตลาด ที่เป็นผลจากการนำเข้าพ่อแม่พันธุ์เพิ่มขึ้นตั้งแต่ช่วงปลายปี ๒๕๕๖ ทำให้มีการขยายการเลี้ยงเพิ่มขึ้น ซึ่งกรมปศุสัตว์ประมาณการว่า แม่ไก่ไข่ยืนกรงในระบบเพิ่มขึ้นเป็น ๕๑.๒๖ ล้านตัว ให้ผลผลิตไข่ไก่รวมจำนวน ๑๔,๒๖๕ ล้านฟอง หรือออกสู่ตลาด ๓๙ ล้านฟอง/วัน เพิ่มขึ้นจากปีที่ผ่านมาร้อยละ ๕.๕ ในขณะที่การบริโภคอยู่ที่เฉลี่ย ๓๖ - ๓๗ ล้านฟอง/วัน ทำให้มีผลผลิตส่วนเกิน ๒ - ๓ ล้านฟอง/วัน จนเกิดปัญหาราคาไข่ไก่ตกต่ำอย่างต่อเนื่องส่งผลกระทบต่อผู้เลี้ยงไก่ไข่ทั่วประเทศ โดยเฉพาะผู้เลี้ยงรายย่อยและรายกลางที่มีปัญหาด้านการระบายผลผลิตส่วนเกินมากกว่าผู้เลี้ยงรายใหญ่

#### ๗. มาตรการแก้ไขปัญหาในปี ๒๕๕๗ ได้ดำเนินมาตรการ ดังนี้

๗.๑ เพิ่มช่องทางการจำหน่ายไข่ไก่ให้ผู้เลี้ยงไก่ไข่รายย่อยและรายกลางทั่วประเทศ โดยเชื่อมโยงผู้เลี้ยงไก่ไข่ นำผลผลิตมาจำหน่ายให้แก่ผู้บริโภคโดยตรงผ่านจุดจำหน่ายที่กรมฯ จัดหาให้ ช่วยลดขั้นตอนการตลาด และช่วยให้ผู้เลี้ยงไก่ไข่ได้จำหน่ายผลผลิตเพิ่มขึ้นจากการจำหน่ายผ่านช่องทางปกติรวม ๑๘.๑๙ ล้านฟอง (ม.ค. - ธ.ค.๕๗)

๗.๒ ติดตามพฤติกรรมทางการค้า และกำกับดูแลราคาขายปลีกในตลาดสด มิให้มีการฉวยโอกาสปรับราคาจำหน่ายในระดับที่ไม่สอดคล้องกับต้นทุนที่แท้จริง

๗.๓ ประสานกรมปศุสัตว์ ในฐานะฝ่ายเลขานุการคณะกรรมการนโยบายพัฒนาไก่ไข่และผลิตภัณฑ์ (Egg Board) เพื่อนำเสนอ Egg Board พิจารณามาตรการให้ความช่วยเหลือผู้เลี้ยงไก่ไข่ในระยะสั้นเร่งด่วน และกำหนดแนวทางแก้ไขปัญหาด้านโครงสร้างการผลิต ในระยะกลางและระยะยาว

#### ๘. แนวโน้ม สถานการณ์ ปี ๒๕๕๘

สำนักงานเศรษฐกิจการเกษตร ได้ประมาณการผลผลิตไข่ไก่มีจำนวน ๑๑,๙๖๓ ล้านฟอง เพิ่มขึ้นจากปีก่อนร้อยละ ๒ ในขณะที่กรมปศุสัตว์และภาคเอกชนประมาณการการผลิตปี ๒๕๕๘ จะมีแม่ไก่ไข่ยืนกรงในระบบเพิ่มขึ้นเป็น ๕๓ ล้านตัว ให้ผลผลิตไข่ไก่ขึ้นต่ำรวมจำนวน ๑๕,๑๐๐ ล้านฟอง/ปี หรือเฉลี่ย ๔๑ ล้านฟอง/วัน และในช่วงปลายปี อาจมีผลผลิตสูงสุดเฉลี่ย ๔๘ ล้านฟอง/วัน บริโภคในประเทศเฉลี่ย ๔๐ ล้านฟอง/วัน ดังนั้น กรณีที่ไม่มีปัจจัยลบด้านการผลิตที่ทำให้เกิดความสูญเสียในฟาร์ม คาดว่า จะเกิดปัญหาผลผลิตล้นตลาดและราคาไข่ไก่ตกต่ำต่อเนื่องตลอดปี ๒๕๕๘

\*\*\*\*\*

## สถิติราคาขายส่ง - ขายปลีก ไข่ไก่

ปี 2551 - 2557

| ปี                                               | ม.ค. | ก.พ. | มี.ค. | เม.ย. | พ.ค. | มิ.ย. | ก.ค. | ส.ค. | ก.ย. | ต.ค. | พ.ย. | ธ.ค. | เฉลี่ย |
|--------------------------------------------------|------|------|-------|-------|------|-------|------|------|------|------|------|------|--------|
| ราคาขายส่ง ไข่ไก่สด คณะ ฅ แหล่งผลิต (บาท/ฟอง)    |      |      |       |       |      |       |      |      |      |      |      |      |        |
| 2551                                             | 1.76 | 2.16 | 2.48  | 2.41  | 2.43 | 2.29  | 2.10 | 2.28 | 2.39 | 2.09 | 2.16 | 2.17 | 2.23   |
| 2552                                             | 1.84 | 1.90 | 2.09  | 2.42  | 2.36 | 2.38  | 2.46 | 2.60 | 2.40 | 2.13 | 2.30 | 2.30 | 2.27   |
| 2553                                             | 2.08 | 2.51 | 2.38  | 2.42  | 2.58 | 2.76  | 2.79 | 2.70 | 2.60 | 2.54 | 2.59 | 2.60 | 2.55   |
| 2554                                             | 2.65 | 2.70 | 2.90  | 3.09  | 2.94 | 2.81  | 2.84 | 3.00 | 3.00 | 3.02 | 3.19 | 2.52 | 2.89   |
| 2555                                             | 2.14 | 2.58 | 2.51  | 2.18  | 2.54 | 2.67  | 2.29 | 2.46 | 2.31 | 2.15 | 2.41 | 2.40 | 2.39   |
| 2556                                             | 2.69 | 2.80 | 2.70  | 2.73  | 3.14 | 3.20  | 2.92 | 3.23 | 3.49 | 3.22 | 3.07 | 3.10 | 3.02   |
| 2557                                             | 3.10 | 3.09 | 2.85  | 2.68  | 3.18 | 3.04  | 2.97 | 3.28 | 2.86 | 2.50 | 2.75 | 2.31 | 2.88   |
| ราคาขายส่ง ไข่ไก่ เบอร์ 3 ฅ ตลาด กทม. (บาท/ฟอง)  |      |      |       |       |      |       |      |      |      |      |      |      |        |
| 2551                                             | 1.91 | 2.31 | 2.63  | 2.56  | 2.58 | 2.44  | 2.25 | 2.43 | 2.54 | 2.24 | 2.31 | 2.32 | 2.38   |
| 2552                                             | 1.99 | 2.05 | 2.24  | 2.60  | 2.51 | 2.53  | 2.61 | 2.75 | 2.55 | 2.28 | 2.45 | 2.45 | 2.42   |
| 2553                                             | 2.23 | 2.66 | 2.53  | 2.57  | 2.73 | 2.91  | 2.94 | 2.85 | 2.75 | 2.69 | 2.74 | 2.75 | 2.70   |
| 2554                                             | 2.80 | 2.85 | 3.05  | 3.24  | 3.11 | 2.96  | 2.99 | 3.15 | 3.15 | 3.22 | 3.46 | 2.77 | 3.06   |
| 2555                                             | 2.33 | 2.73 | 2.66  | 2.33  | 2.69 | 2.82  | 2.44 | 2.61 | 2.41 | 2.25 | 2.51 | 2.50 | 2.52   |
| 2556                                             | 2.79 | 2.90 | 2.80  | 2.83  | 3.24 | 3.30  | 3.02 | 3.33 | 3.63 | 3.37 | 3.22 | 3.25 | 3.14   |
| 2557                                             | 3.25 | 3.24 | 3.00  | 2.86  | 3.33 | 3.19  | 3.12 | 3.43 | 3.01 | 2.65 | 2.90 | 2.46 | 3.04   |
| ราคาขายปลีก ไข่ไก่ เบอร์ 3 ฅ ตลาด กทม. (บาท/ฟอง) |      |      |       |       |      |       |      |      |      |      |      |      |        |
| 2551                                             | 2.27 | 2.56 | 2.82  | 2.85  | 2.85 | 2.75  | 2.57 | 2.64 | 2.84 | 2.53 | 2.52 | 2.59 | 2.65   |
| 2552                                             | 2.39 | 2.45 | 2.60  | 2.78  | 2.79 | 2.75  | 2.81 | 2.95 | 2.83 | 2.67 | 2.70 | 2.72 | 2.70   |
| 2553                                             | 2.59 | 2.86 | 2.78  | 2.77  | 2.93 | 3.11  | 3.14 | 3.05 | 2.95 | 2.95 | 2.95 | 2.95 | 2.92   |
| 2554                                             | 3.00 | 3.05 | 3.25  | 3.47  | 3.42 | 3.26  | 3.26 | 3.35 | 3.35 | 3.46 | 3.84 | 3.07 | 3.32   |
| 2555                                             | 2.63 | 3.03 | 2.96  | 2.63  | 2.99 | 3.12  | 2.74 | 2.91 | 2.71 | 2.55 | 2.81 | 2.80 | 2.82   |
| 2556                                             | 3.09 | 3.20 | 3.10  | 3.13  | 3.54 | 3.60  | 3.32 | 3.63 | 3.93 | 3.67 | 3.52 | 3.55 | 3.44   |
| 2557                                             | 3.55 | 3.54 | 3.30  | 3.16  | 3.63 | 3.49  | 3.42 | 3.73 | 3.31 | 2.95 | 3.20 | 2.76 | 3.34   |

บาท/ฟอง

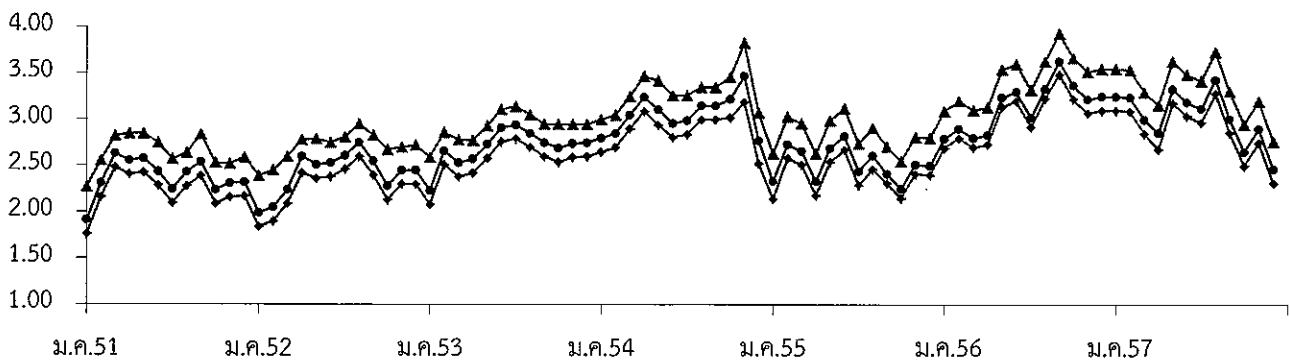

—●— ขายส่งไข่ไก่สด คณะ ฅ แหล่งผลิต

—■— ขายส่ง ไข่ไก่ เบอร์ 3 กทม.

—▲— ขายปลีก ไข่ไก่ เบอร์ 3 กทม.

## เกลือทะเล

|                                        | ๒๕๕๔    | ๒๕๕๕    | ๒๕๕๖    | ๒๕๕๗                   | ๒๕๕๘<br>(ประมาณการ)  |
|----------------------------------------|---------|---------|---------|------------------------|----------------------|
| ๑. ผลผลิต (ตัน)                        | ๗๒๕,๘๐๐ | ๖๗๕,๒๐๐ | ๗๔๗,๒๔๑ | ๘๘๖,๕๓๗                | ๘๕๖,๔๗๐              |
| ๒. ความต้องการใช้ (ตัน)                | ๗๒๘,๔๖๕ | ๖๗๔,๔๐๑ | ๗๔๕,๐๐๐ | ๘๘๕,๘๕๒                | ๘๕๕,๐๐๐              |
| ๓. การนำเข้า ปริมาณ (ตัน)              | ๒,๘๗๒   | ๔๐๑     | ๓๙๘     | ๑๗.๕๗                  |                      |
| มูลค่า (ล้านบาท)                       | ๑๒.๓๑๓  | ๗.๗๒๓   | ๗.๕๑๘   | ๐.๔๗๕<br>(ม.ค.-พ.ย.๕๗) |                      |
| ๔. การส่งออก ปริมาณ (ตัน)              | ๒๐๗     | ๑,๖๓๕   | ๒,๓๕๐   | ๗๐๒                    |                      |
| มูลค่า (ล้านบาท)                       | ๒.๑๔๑   | ๓.๕๒๓   | ๓.๗๑๖   | ๒.๖๔๙<br>(ม.ค.-พ.ย.๕๗) |                      |
| ๕. ราคาเกลือทะเล ณ แหล่งผลิต (บาท/ตัน) | ๑,๖๕๐   | ๑,๗๖๕   | ๑,๖๘๙   | ๑,๔๔๔                  | ๑,๔๖๙<br>(6 ม.ค. 58) |
| ๖. ต้นทุนการผลิต (บาท/ตัน)             | ๗๔๙     | ๘๐๖     | ๘๔๐     | ๘๖๔                    |                      |

ที่มา ผลผลิต ความต้องการใช้ : สคน. / นำเข้า - ส่งออก : กรมศุลกากร

## ๗. สรุปสถานการณ์ปี ๒๕๕๗

ปริมาณผลผลิตเกลือทะเล ปี ๒๕๕๗ เพิ่มขึ้นจากปีที่ผ่านมา ร้อยละ ๑๘.๖๔ สภาพอากาศเอื้ออำนวยต่อการผลิต และฤดูฝนมาล่าช้ากว่าปีที่ผ่านมา ทำให้ปริมาณผลผลิตเกลือทะเลเข้าสู่ตลาดเพิ่มมากขึ้น ประกอบกับเกษตรกรที่ไม่มียุ้งฉางเก็บผลผลิต ต้องเร่งจำหน่ายผลผลิตออกสู่ตลาด ส่งผลให้ราคาเกลือทะเลที่เกษตรกรขายได้ ณ แหล่งผลิตสำคัญจังหวัดเพชรบุรี สมุทรสาคร และสมุทรสงคราม ปี ๒๕๕๗ อยู่ที่เฉลี่ยตันละ ๑,๔๔๔ บาท ลดลงจากปีที่ผ่านมา ร้อยละ ๑๔.๕๐

## ๘. แนวโน้มสถานการณ์ ปี ๒๕๕๘

จังหวัดแหล่งผลิตสำคัญได้แก่ เพชรบุรี สมุทรสาคร และสมุทรสงคราม ประมาณการว่า ผลผลิตเกลือทะเล ปี ๒๕๕๘ จะลดลง เนื่องจากพื้นที่ทำนาเกลือลดลง บางส่วนได้เปลี่ยนไปเป็นโรงงานอุตสาหกรรม ประกอบกับผลผลิตฤดูกาลใหม่จะเริ่มทยอยออกสู่ตลาด ในช่วงกลางเดือน ม.ค. ๕๘ เป็นต้นไปถึงเดือนมิ.ย. ๕๘ ซึ่งล่าช้ากว่าฤดูกาลปกติ เนื่องจากสภาพอากาศที่เปลี่ยนแปลง ซึ่งจะส่งผลให้ราคาเกลือทะเลในปี ๒๕๕๘ มีแนวโน้มเคลื่อนไหวอยู่ในระดับสูงกว่าปี ๒๕๕๗

\*\*\*\*\*

กรมการค้าภายใน กระทรวงพาณิชย์  
มกราคม ๒๕๕๘



## ราคาเกลือทะเลที่เกษตรกรขายได้

หน่วย : บาท/ตัน

| ปี   | ม.ค.  | ก.พ.  | มี.ค. | เม.ย. | พ.ค.  | มิ.ย. | ก.ค.  | ส.ค.  | ก.ย.  | ต.ค.  | พ.ย.  | ธ.ค.  | เฉลี่ย |
|------|-------|-------|-------|-------|-------|-------|-------|-------|-------|-------|-------|-------|--------|
| 2550 | 964   | 810   | 660   | 539   | 711   | 954   | 1,035 | 1,054 | 1,093 | 1,111 | 1,100 | 1,050 | 923    |
| 2551 | 983   | 961   | 989   | 1,049 | 1,517 | 2,056 | 2,233 | 2,238 | 2,250 | 2,250 | 2,342 | 2,533 | 1,783  |
| 2552 | 1,731 | 1,003 | 1,058 | 1,133 | 1,672 | 2,114 | 2,091 | 1,958 | 1,847 | 1,575 | 1,422 | 1,304 | 1,576  |
| 2553 | 1,089 | 1,303 | 1,140 | 1,047 | 858   | 807   | 969   | 969   | 937   | 889   | 850   | 867   | 977    |
| 2554 | 831   | 822   | 940   | 1,694 | 1,550 | 1,771 | 1,933 | 1,978 | 2,011 | 2,022 | 2,102 | 2,144 | 1,650  |
| 2555 | 1,744 | 1,442 | 1,603 | 1,747 | 1,673 | 1,908 | 1,878 | 1,878 | 1,903 | 1,849 | 1,771 | 1,786 | 1,765  |
| 2556 | 1,792 | 1,725 | 1,714 | 1,653 | 1,594 | 1,569 | 1,589 | 1,733 | 1,733 | 1,747 | 1,678 | 1,761 | 1,691  |
| 2557 | 1,693 | 1,609 | 1,440 | 1,379 | 1,276 | 1,195 | 1,377 | 1,479 | 1,477 | 1,469 | 1,469 | 1,469 | 1,444  |

ที่มา : สำนักงานการค้าภายในจังหวัดเพชรบุรี สมุทรสาคร และสมุทรสงคราม



กรมการค้าภายใน กระทรวงพาณิชย์

| 1. ผลผลิตและการใช้ (ล้านตัน)  | ปี 53/54                                                                                             | ปี 54/55 | ปี 55/56           | ปี 56/57            | ปี 57/58            |
|-------------------------------|------------------------------------------------------------------------------------------------------|----------|--------------------|---------------------|---------------------|
| 1.1 ผลผลิตพืชน้ำมันโลก        | 460.970                                                                                              | 446.790  | 474.900            | 505.590             | 530.720 (ช.ท.57)    |
| 1.2 ผลผลิตถั่วเหลือง          |                                                                                                      |          |                    |                     |                     |
| 1.2.1 โลก                     | 263.946                                                                                              | 239.793  | 268.063            | 285.302             | 312.808 (ประมาณการ) |
| 1.2.2 ไทย                     | 0.152                                                                                                | 0.096    | 0.085              | 0.053               | 0.052               |
| - ถั่วฤดูแล้ง                 | 0.106                                                                                                | 0.065    | 0.055              | 0.033               | 0.033               |
| - ถั่วฤดูฝน                   | 0.046                                                                                                | 0.031    | 0.030              | 0.020               | 0.019 (ประมาณการ)   |
| 1.3 ความต้องการใช้            | 2.039                                                                                                | 2.111    | 2.320              | 2.350               | 2.350               |
| 1.4 ต้นทุนการผลิต (บาท/กก.)   | 11.35                                                                                                | 12.50    | 13.57              | 14.41               | 15.06               |
|                               | ปี 53                                                                                                | ปี 54    | ปี 55              | ปี 56               | ปี 57               |
| 1.5 นำเข้า                    | 1.819                                                                                                | 1.994    | 2.120              | 1.679               | 1.716 (ม.ค.-พ.ย.57) |
| 1.6 ส่งออก                    | 0.0010                                                                                               | 0.0026   | 0.0019             | 0.0020              | 0.0103              |
| ไทยนำเข้าจาก                  | บราซิล 67% สหรัฐอเมริกา 21% อาร์เจนตินา 9% แคนาดา 2% กัมพูชา 1%                                      |          |                    |                     |                     |
| ไทยส่งออกไป                   | เวียดนาม 24% ลาว 24% แคนาดา 21% มัลดีฟส์ 15% ใต้หวัน 7%                                              |          |                    |                     |                     |
| Contract Farming              | สหรัฐอเมริกา 3% ฟิลิปปินส์ 3% มาเลเซีย 2%                                                            |          |                    |                     |                     |
|                               | จัดทำแผนการลงทุนโดยคณะกรรมการจัดทำแผนการลงทุนเกษตรแบบมีสัญญาทั่วประเทศเพื่อนบ้าน กรมการค้าต่างประเทศ |          |                    |                     |                     |
|                               | เป้าหมาย (ผ่านคณะ กก.)                                                                               |          | นำเข้าจริง         |                     |                     |
|                               | ปี 50/51 = 59,030 ตัน                                                                                |          | พม่า - ลาว -       | กัมพูชา 4,968 ตัน   |                     |
|                               | ปี 51/52 = 199,163 ตัน                                                                               |          | พม่า - ลาว 2,087   | กัมพูชา 197,076 ตัน |                     |
|                               | ปี 2556 = 100,000 ตัน                                                                                |          | ไม่มีการนำเข้าจริง |                     |                     |
| 2. ราคา (บาท/กก.)             | ปี 53                                                                                                | ปี 54    | ปี 55              | ปี 56               | ปี 57               |
| 2.1 เกษตรกรขายได้ (ตล)        | 13.98                                                                                                | 15.30    | 16.79              | 18.33               | พ.ย. 15.26          |
| 2.2 ขายส่ง กทม.               |                                                                                                      |          |                    |                     | ธ.ค. 13.85          |
| - เกษตรแปรรูปอาหาร            | 20.50                                                                                                | 21.95    | 23.83              | 24.42               | 21.60               |
| - เกษตรผลิตอาหารสัตว์         | 19.19                                                                                                | 20.36    | 22.61              | 23.35               | 19.60               |
| - เกษตรสกัดน้ำมัน             | 15.31                                                                                                | 16.17    | 18.24              | 19.43               | 16.66               |
| 2.3 ซื้อขายล่วงหน้าตลาดชิคาโก |                                                                                                      |          |                    |                     |                     |
| - บาท/กก.                     | 12.22                                                                                                | 14.69    | 16.79              | 15.95               | 12.49               |
| - เหรียญสหรัฐ/ตัน             | 384.53                                                                                               | 484.03   | 537.80             | 517.33              | 379.32              |

ที่มา: 1.1-1.2.1 กระทรวงเกษตรสหรัฐฯ 1.2.2-1.4 สำนักงานเศรษฐกิจการเกษตร 1.5-1.6 กรมศุลกากร  
2.1 สศก. 2.2 กรมการค้าภายใน 2.3 www.cmegroup.com

### 3. สถานการณ์ ปี 2557

3.1 ในเดือนธันวาคม ถั่วเหลืองฤดูฝนรุ่น 2 ออกสู่ตลาดหมดในช่วงสัปดาห์ที่ 2 ส่วนราคาขายส่งตลาด กทม. อ่อนตัวลงจากเดือนก่อน ผลผลิตส่วนใหญ่เมล็ดมีขนาดเล็ก ประกอบกับราคาตลาดต่างประเทศอ่อนตัวลง โดยในช่วง ม.ค.-พ.ย.57 ผู้ประกอบการนำเข้าเมล็ดถั่วเหลืองปริมาณ 1,715,847 ตัน เมื่อเทียบกับปีก่อนสูงขึ้นร้อยละ 19.80

ราคาซื้อขายล่วงหน้าตลาดชิคาโกเฉลี่ย ธ.ค.57 ลดลงจากต้นละ 379.32US\$ ในเดือนก่อนเหลือต้นละ 378.75US\$ เนื่องจากเป็นช่วงที่ผลผลิตทยอยออกสู่ตลาดตามฤดูกาลมากขึ้น และคาดว่าผลผลิตของบราซิลจะออกสู่ตลาดเร็วขึ้นกว่าที่คาดไว้

3.2 แนวโน้ม คาดว่าปริมาณผลผลิตของไทยยังคงโน้มลดน้อยลง เนื่องจากเกษตรกรนิยมปลูกพืชอื่นที่ดูแลง่ายกว่า โดยผู้ประกอบการนำเข้าจากตลาดโลกในปริมาณมากขึ้นเพื่อให้เพียงพอต่อความต้องการใช้และตลาดโลกขณะนี้ในช่วงที่ปริมาณผลผลิตออกสู่ตลาดมากขึ้น ส่งผลให้ราคาตลาดโลกอ่อนตัวลง

|                                                                                         | มค.    | กพ.    | มีค.   | เมย.   | พค.    | มิย.   | กค.    | สค.    | กย.    | ตค.    | พย.    | ธค.    | เฉลี่ย |
|-----------------------------------------------------------------------------------------|--------|--------|--------|--------|--------|--------|--------|--------|--------|--------|--------|--------|--------|
| <b>1. ราคาที่เกษตรกรขายได้ เมล็ดถั่วเหลืองชนิดคละ</b>                                   |        |        |        |        |        |        |        |        |        |        |        |        |        |
| 2552                                                                                    | -      | -      | 14.77  | 15.01  | 14.67  | 14.00  | -      | 14.10  | 13.85  | 12.69  | 15.02  | 15.22  | 14.57  |
| 2553                                                                                    | 15.00  | -      | 13.65  | 14.06  | -      | -      | -      | -      | -      | -      | 14.90  | 14.51  | 13.98  |
| 2554                                                                                    | 14.35  | 15.53  | 15.52  | 15.44  | 13.76  | -      | -      | -      | 14.00  | 14.37  | 15.96  | 15.60  | 15.30  |
| 2555                                                                                    | 14.85  | -      | 14.21  | 15.50  | 17.28  | -      | -      | -      | -      | 17.50  | 19.85  | 18.35  | 16.79  |
| 2556                                                                                    | -      | -      | 18.03  | 18.61  | 19.60  | -      | -      | -      | 18.35  | 18.35  | 17.52  | 17.85  | 18.33  |
| 2557                                                                                    | 19.36  | -      | 18.16  | 19.27  | 20.00  | -      | -      | 17.35  | 17.35  | 17.35  | 15.26  | 13.85  | 14.36  |
| <b>2. ราคาขายส่ง เมล็ดถั่วเหลืองเกรดแปรรูปผลิตภัณฑ์อาหาร ตลาด กทม.</b>                  |        |        |        |        |        |        |        |        |        |        |        |        |        |
| 2552                                                                                    | 19.73  | 19.91  | 20.25  | 20.95  | 22.17  | 22.25  | 23.00  | 23.25  | 23.02  | 22.75  | 22.46  | 22.25  | 21.83  |
| 2553                                                                                    | 21.85  | 21.70  | 21.25  | 21.06  | 20.75  | 20.75  | 19.91  | 19.75  | 19.75  | 19.75  | 19.75  | 19.75  | 20.50  |
| 2554                                                                                    | 20.16  | 22.50  | 22.50  | 22.50  | 22.50  | 21.64  | 21.55  | 22.00  | 22.00  | 22.00  | 22.00  | 22.00  | 21.95  |
| 2555                                                                                    | 22.00  | 22.00  | 22.00  | 22.00  | 22.00  | 22.20  | 23.55  | 25.85  | 26.50  | 26.50  | 25.91  | 25.50  | 23.83  |
| 2556                                                                                    | 24.73  | 24.50  | 24.50  | 24.38  | 24.80  | 24.00  | 24.00  | 24.07  | 24.50  | 24.50  | 24.50  | 24.50  | 24.42  |
| 2557                                                                                    | 24.50  | 24.50  | 24.50  | 24.50  | 24.50  | 24.50  | 24.50  | 24.50  | 24.09  | 23.00  | 21.60  | 21.00  | 23.81  |
| <b>3. ราคาขายส่ง เมล็ดถั่วเหลืองเกรดผลิตอาหารสัตว์ ตลาด กทม.</b>                        |        |        |        |        |        |        |        |        |        |        |        |        |        |
| 2552                                                                                    | 18.73  | 18.91  | 19.25  | 19.72  | 20.67  | 20.75  | 21.50  | 21.75  | 21.52  | 21.25  | 21.25  | 21.25  | 20.55  |
| 2553                                                                                    | 20.85  | 20.70  | 20.25  | 20.06  | 19.56  | 19.25  | 18.41  | 18.25  | 18.25  | 18.25  | 18.25  | 18.25  | 19.19  |
| 2554                                                                                    | 18.63  | 20.75  | 20.75  | 20.75  | 20.75  | 20.11  | 20.05  | 20.50  | 20.50  | 20.50  | 20.50  | 20.50  | 20.36  |
| 2555                                                                                    | 20.50  | 20.50  | 20.50  | 20.50  | 20.50  | 21.03  | 22.55  | 24.85  | 25.50  | 25.50  | 24.91  | 24.50  | 22.61  |
| 2556                                                                                    | 23.73  | 23.50  | 23.50  | 23.38  | 23.00  | 23.00  | 23.00  | 23.07  | 23.50  | 23.50  | 23.50  | 23.50  | 23.35  |
| 2557                                                                                    | 23.50  | 23.50  | 23.50  | 23.50  | 23.50  | 23.50  | 23.50  | 23.50  | 23.09  | 21.50  | 19.60  | 19.00  | 22.60  |
| <b>4. ราคาขายส่ง เมล็ดถั่วเหลืองเกรดสกัดน้ำมัน ความชื้น 13.0% ตลาด กทม.</b>             |        |        |        |        |        |        |        |        |        |        |        |        |        |
| 2552                                                                                    | 14.50  | 15.49  | 15.66  | 16.20  | 17.35  | 17.78  | 17.90  | 17.35  | 17.02  | 16.27  | 16.09  | 16.41  | 16.50  |
| 2553                                                                                    | 16.23  | 15.79  | 15.00  | 14.85  | 14.85  | 14.85  | 14.85  | 14.98  | 15.02  | 15.26  | 15.78  | 16.25  | 15.31  |
| 2554                                                                                    | 16.25  | 16.25  | 16.25  | 16.25  | 16.25  | 16.21  | 16.10  | 16.10  | 16.10  | 16.10  | 16.10  | 16.10  | 16.17  |
| 2555                                                                                    | 16.26  | 16.35  | 16.49  | 16.85  | 16.85  | 17.05  | 17.97  | 20.08  | 20.55  | 20.55  | 20.25  | 19.65  | 18.24  |
| 2556                                                                                    | 19.65  | 19.33  | 18.96  | 19.03  | 18.65  | 18.65  | 19.20  | 20.15  | 20.48  | 19.81  | 19.65  | 19.65  | 19.43  |
| 2557                                                                                    | 19.65  | 19.65  | 19.65  | 19.72  | 20.95  | 20.95  | 20.85  | 20.65  | 18.67  | 17.51  | 16.66  | 16.63  | 19.30  |
| <b>5. ราคาขายปลีก น้ำมันถั่วเหลืองบริสุทธิ์ ขนาดบรรจุขวด 1 ลิตร ตลาด กทม. (บาท/ขวด)</b> |        |        |        |        |        |        |        |        |        |        |        |        |        |
| 2552                                                                                    | 47.75  | 47.75  | 45.50  | 44.90  | 44.50  | 44.50  | 44.50  | 44.50  | 44.50  | 44.50  | 44.50  | 44.50  | 45.16  |
| 2553                                                                                    | 44.59  | 44.75  | 44.75  | 44.75  | 44.75  | 44.75  | 44.12  | 44.00  | 44.00  | 44.00  | 44.00  | 44.55  | 44.42  |
| 2554                                                                                    | 45.50  | 45.50  | 45.50  | 53.32  | 55.00  | 55.00  | 55.00  | 55.00  | 55.00  | 55.00  | 55.00  | 55.00  | 52.49  |
| 2555                                                                                    | 55.00  | 55.00  | 55.00  | 55.00  | 55.00  | 55.00  | 55.00  | 55.00  | 55.00  | 55.00  | 55.00  | 55.00  | 55.00  |
| 2556                                                                                    | 55.00  | 55.00  | 55.00  | 55.00  | 55.00  | 55.00  | 55.00  | 55.00  | 55.00  | 55.00  | 55.00  | 55.00  | 55.00  |
| 2557                                                                                    | 55.00  | 55.00  | 55.00  | 55.00  | 55.00  | 55.00  | 55.00  | 55.00  | 55.00  | 55.00  | 55.00  | 55.00  | 55.00  |
| <b>6. ราคาซื้อขายล่วงหน้าเมล็ดถั่วเหลือง ตลาดชิคาโก</b>                                 |        |        |        |        |        |        |        |        |        |        |        |        |        |
| 2552                                                                                    | 12.80  | 12.09  | 11.98  | 13.32  | 14.70  | 15.26  | 13.69  | 13.97  | 11.86  | 11.91  | 12.40  | 12.63  | 13.05  |
| 2553                                                                                    | 11.91  | 11.47  | 11.40  | 11.58  | 11.35  | 11.37  | 12.02  | 12.32  | 12.03  | 12.86  | 13.80  | 14.56  | 12.22  |
| 2554                                                                                    | 15.72  | 14.30  | 15.21  | 15.16  | 15.14  | 15.34  | 15.17  | 14.96  | 14.93  | 13.86  | 13.32  | 13.15  | 14.69  |
| 2555                                                                                    | 14.00  | 14.23  | 15.30  | 16.44  | 16.36  | 16.61  | 19.38  | 19.67  | 19.15  | 17.44  | 16.44  | 16.48  | 16.79  |
| 2556                                                                                    | 15.90  | 16.08  | 15.90  | 15.13  | 16.20  | 17.37  | 17.14  | 15.80  | 16.08  | 14.82  | 15.13  | 15.87  | 15.95  |
| 2557                                                                                    | 15.75  | 16.29  | 16.98  | 17.77  | 17.81  | 17.24  | 14.93  | 13.93  | 11.92  | 11.55  | 12.49  | 12.52  | 14.93  |
| <b>7. ราคาซื้อขายล่วงหน้าเมล็ดถั่วเหลือง ตลาดชิคาโก (เหรียญสหรัฐ/ตัน)</b>               |        |        |        |        |        |        |        |        |        |        |        |        |        |
| 2552                                                                                    | 364.70 | 341.25 | 333.64 | 374.44 | 422.14 | 445.08 | 400.40 | 408.93 | 349.16 | 354.97 | 371.03 | 378.67 | 378.70 |
| 2553                                                                                    | 358.82 | 344.63 | 348.62 | 357.31 | 349.02 | 348.54 | 370.14 | 380.17 | 388.45 | 427.15 | 460.09 | 481.40 | 384.53 |
| 2554                                                                                    | 511.65 | 512.81 | 498.70 | 501.43 | 498.73 | 500.68 | 501.79 | 498.44 | 488.20 | 447.14 | 428.76 | 420.01 | 484.03 |
| 2555                                                                                    | 441.70 | 461.16 | 496.25 | 529.56 | 521.09 | 522.30 | 609.41 | 622.88 | 615.19 | 565.66 | 532.99 | 535.36 | 537.80 |
| 2556                                                                                    | 526.00 | 536.67 | 536.04 | 517.75 | 541.92 | 560.12 | 548.31 | 498.01 | 505.03 | 472.80 | 476.63 | 488.63 | 517.33 |
| 2557                                                                                    | 476.07 | 496.76 | 521.96 | 547.15 | 545.91 | 527.96 | 463.19 | 432.94 | 368.81 | 354.41 | 379.32 | 378.75 | 457.77 |

ที่มา : 1.สำนักงานเศรษฐกิจการเกษตรเฉลี่ยทั้งปีแบบถ่วงน้ำหนักจำนวนผลผลิต , 2-5 กรมการค้าภายใน, 6-7 Chicago Board of Trade

## ปริมาณการนำเข้าและส่งออกเมล็ดถั่วเหลือง

หน่วย : ตัน

|                     | มค.     | กพ.     | มีค.    | เมย.    | พค.     | มิย.    | กค.     | สค.     | กย.     | ตค.     | พย.     | ธค.     | รวม       |
|---------------------|---------|---------|---------|---------|---------|---------|---------|---------|---------|---------|---------|---------|-----------|
| <b>ปริมาณนำเข้า</b> |         |         |         |         |         |         |         |         |         |         |         |         |           |
| 2552                | 4,126   | 71,679  | 79,632  | 136,475 | 158,946 | 201,633 | 151,633 | 146,172 | 167,803 | 74,903  | 105,878 | 235,670 | 1,534,551 |
| 2553                | 12,758  | 91,672  | 109,170 | 208,321 | 78,012  | 156,384 | 253,577 | 165,790 | 242,637 | 141,275 | 192,441 | 166,668 | 1,818,705 |
| 2554                | 155,753 | 166,595 | 159,527 | 143,542 | 268,381 | 193,807 | 128,806 | 179,778 | 121,053 | 153,217 | 173,032 | 150,886 | 1,994,378 |
| 2555                | 206,305 | 34,126  | 220,894 | 230,559 | 97,966  | 225,911 | 174,526 | 118,267 | 154,393 | 178,088 | 315,949 | 162,959 | 2,119,941 |
| 2556                | 107,117 | 44,655  | 21,663  | 212,474 | 152,174 | 175,330 | 183,661 | 158,525 | 120,304 | 78,920  | 177,424 | 246,430 | 1,678,678 |
| 2557                | 120,990 | 112,297 | 187,768 | 173,079 | 235,295 | 104,481 | 135,400 | 105,794 | 203,060 | 161,897 | 175,784 |         | 1,715,847 |
| <b>ปริมาณส่งออก</b> |         |         |         |         |         |         |         |         |         |         |         |         |           |
| 2552                | 69      | 164     | 7       | 115     | 128     | 91      | 137     | 51      | 13      | 185     | 221     | 117     | 1,296     |
| 2553                | 44      | 70      | 54      | 24      | 104     | 38      | 48      | 79      | 19      | 90      | 106     | 278     | 954       |
| 2554                | 52      | 249     | 272     | 151     | 421     | 587     | 295     | 187     | 135     | 18      | 142     | 121     | 2,629     |
| 2555                | 198     | 213     | 181     | 118     | 335     | 266     | 127     | 103     | 33      | 120     | 99      | 124     | 1,918     |
| 2556                | 93      | 215     | 145     | 132     | 166     | 48      | 552     | 66      | 181     | 70      | 240     | 82      | 1,989     |
| 2557                | 187     | 49      | 158     | 218     | 124     | 856     | 1,691   | 2,229   | 142     | 119     | 4,567   |         | 10,342    |

ที่มา : กรมศุลกากร : ปี 2550-54 พิกัด 12010090001 12010010000 และ 12010090090 : ปี 2555 พิกัด 12011009000 12019010001 และ 12019090090

## กากถั่วเหลือง

| 1. ผลผลิตและการใช้ (ล้านตัน)     | ปี 54   | ปี 55   | ปี 56   | ปี 57                | ปี 58                |
|----------------------------------|---------|---------|---------|----------------------|----------------------|
| 1.1 ผลผลิตโลก                    | 174.634 | 180.418 | 180.845 | 188.393              | 198.924<br>(ร.ค.57)  |
| 1.2 ผลผลิตในประเทศ               | 1.234   | 1.148   | 1.014   | (ประมาณการ)<br>1.023 | (ประมาณการ)<br>1.025 |
| - เมล็ดในประเทศ                  | 0.015   | 0.013   | 0.015   | 0.013                | 0.008                |
| - เมล็ดนำเข้า                    | 1.219   | 1.135   | 0.999   | 1.010                | 1.017                |
| 1.3 ความต้องการใช้               | 3.633   | 3.963   | 3.834   | 3.900                | 3.969                |
| 1.4 นำเข้า                       | 2.399   | 2.815   | 2.820   | (ประมาณการ)<br>2.800 | (ประมาณการ)<br>2.800 |
| 2. ราคา (บาท/กก.)                | ปี 54   | ปี 55   | ปี 56   | ปี 57                |                      |
| 2.1 ขายส่ง กทม.                  |         |         |         | พ.ย.                 | ธ.ค.                 |
| - กากถั่วเหลืองในประเทศ          |         |         |         |                      |                      |
| - เมล็ดในโปรตีน44-48%            | 14.33   | 18.66   | 19.84   | -                    | -                    |
| - เมล็ดนำเข้าโปรตีน42-45%        | 13.37   | 17.83   | 17.97   | 18.08                | 17.40                |
| - กากถั่วเหลืองนำเข้า            |         |         |         |                      |                      |
| - โปรตีน 46-48%                  | 12.81   | 17.22   | 18.35   | 17.56                | 17.55                |
| 2.2 ตลาดต่างประเทศ               |         |         |         |                      |                      |
| - ตลาดชิคาโก (บาท/กก.)           | 11.49   | 14.78   | 14.74   | 13.94                | 13.82                |
| (เหรียญสหรัฐ/ตัน)                | 378.82  | 473.29  | 477.26  | 423.25               | 418.08               |
| - ราคานำเข้า CIF.(มูลค่า/ปริมาณ) | 13.95   | 15.00   | 16.84   | 17.06                | 16.73                |

ที่มา: 1.1 กระทรวงเกษตรสหรัฐฯ 1.2 แบบแจ้ง 1.3 ส.ผู้ผลิตอาหารสัตว์ไทย 1.4 กรมศุลกากร  
2.1 กรมการค้าภายใน 2.2 www.cmegroup.com และกรมศุลกากร

## 3. สถานการณ์ เดือนธันวาคม 2557

ราคาตลาด กทม.เฉลี่ยเดือน ธ.ค.57 กากผลิตจากเมล็ดในประเทศไม่มีออกสู่ตลาด ส่วนเกรดคุณภาพอื่นลดลง ตามราคาตลาดต่างประเทศที่ลดลง โดยในเดือน ม.ค.-พ.ย.57 มีการนำเข้าแล้วปริมาณ 2,719,207 ตัน สูงขึ้นจากช่วงเดียวกันของปีก่อนร้อยละ 5.22

ราคาตลาดชิคาโกเฉลี่ยเดือน ธ.ค.57 ลดลงจากต้นละ 423US\$ในเดือนก่อนเป็นต้นละ 418US\$ เนื่องจากการส่งออกของสหรัฐฯ ที่ลดลง และกระทรวงเกษตรของสหรัฐฯ ปรับคาดการณ์สต็อกกากโลกคงเหลือมีปริมาณสูงขึ้น

## 4. แนวโน้ม

คาดว่าราคากากถั่วเหลืองในประเทศและตลาดโลกจะเคลื่อนไหวอยู่ในเกณฑ์สูง เนื่องจากความต้องการใช้เพื่อผลิตเป็นอาหารสัตว์มีมากขึ้น

ราคากากถั่วเหลือง

หน่วย : บาท/กก.

| ปี                                                                                                            | มค.    | กพ.    | มีค.   | เมย.   | พค.    | มิย.   | กค.    | สค.    | กย.    | ตค.    | พย.    | ธค.    | เฉลี่ย |
|---------------------------------------------------------------------------------------------------------------|--------|--------|--------|--------|--------|--------|--------|--------|--------|--------|--------|--------|--------|
| <b>1. ราคาขายส่ง กากถั่วเหลืองผลิตในประเทศจากเมล็ดในประเทศ โปรตีน 44-48% ณ หน้าโรงงานสกัดน้ำมัน ตลาด กทม.</b> |        |        |        |        |        |        |        |        |        |        |        |        |        |
| 2552                                                                                                          | 14.39  | -      | -      | 15.97  | 17.09  | 18.00  | 17.80  | 17.18  | 17.35  | 17.35  | 17.35  | 17.35  | 16.98  |
| 2553                                                                                                          | 17.49  | 17.55  | 17.55  | 17.55  | 17.55  | 16.84  | 15.10  | 15.05  | 15.05  | 15.15  | 15.35  | 15.40  | 16.30  |
| 2554                                                                                                          | 15.40  | 15.40  | 15.40  | 15.40  | 15.40  | 14.37  | 13.43  | 13.43  | 13.43  | 13.43  | 13.43  | 13.43  | 14.33  |
| 2555                                                                                                          | 13.43  | 15.47  | 16.43  | 16.49  | 16.70  | 17.99  | 19.76  | 21.90  | 21.98  | 21.98  | 21.43  | 20.31  | 18.66  |
| 2556                                                                                                          | 20.23  | 20.23  | 20.53  | 20.61  | 20.12  | 19.93  | 19.73  | 19.33  | 19.33  | 19.33  | 19.33  | 19.33  | 19.84  |
| 2557                                                                                                          | 19.33  | 19.18  | 19.85  | 20.45  | 20.45  | 20.45  | 20.45  | 20.45  | 19.33  | -      | -      | -      | 19.99  |
| <b>2. ราคาขายส่ง กากถั่วเหลืองผลิตในประเทศจากเมล็ดนำเข้า โปรตีน 42-45% ณ หน้าโรงงานสกัดน้ำมัน ตลาด กทม.</b>   |        |        |        |        |        |        |        |        |        |        |        |        |        |
| 2552                                                                                                          | 14.20  | 15.29  | 15.48  | 15.73  | 16.81  | 17.81  | 16.83  | 16.59  | 16.82  | 16.14  | 16.30  | 16.72  | 16.23  |
| 2553                                                                                                          | 15.90  | 15.08  | 14.69  | 14.53  | 14.27  | 13.36  | 12.93  | 13.79  | 13.82  | 14.08  | 14.43  | 13.44  | 14.19  |
| 2554                                                                                                          | 13.58  | 13.85  | 13.32  | 12.53  | 12.30  | 11.91  | 13.00  | 14.21  | 14.31  | 14.10  | 14.00  | 13.38  | 13.37  |
| 2555                                                                                                          | 13.65  | 14.73  | 15.51  | 15.90  | 15.94  | 16.07  | 18.67  | 21.50  | 21.81  | 21.09  | 20.25  | 18.82  | 17.83  |
| 2556                                                                                                          | 17.87  | 17.61  | 18.82  | 19.33  | 18.01  | 17.20  | 17.00  | 16.67  | 17.37  | 17.74  | 18.69  | 19.28  | 17.97  |
| 2557                                                                                                          | 19.40  | 18.93  | 19.53  | 20.13  | 19.97  | 19.73  | 19.48  | 19.23  | 18.66  | 18.16  | 18.08  | 17.40  | 19.06  |
| <b>3. ราคาขายส่ง กากถั่วเหลืองนำเข้าจากต่างประเทศ โปรตีน 46-48% ณ โกดังผู้นำเข้า ตลาด กทม.</b>                |        |        |        |        |        |        |        |        |        |        |        |        |        |
| 2552                                                                                                          | -      | -      | -      | -      | -      | -      | -      | 16.75  | 16.89  | 16.08  | 15.90  | 15.90  | 16.30  |
| 2553                                                                                                          | 15.90  | 15.01  | 14.63  | 14.60  | 14.60  | 13.31  | 12.52  | 13.86  | 13.51  | 13.97  | 14.32  | 13.60  | 14.15  |
| 2554                                                                                                          | 13.80  | 14.08  | 13.62  | 12.63  | 11.97  | 11.50  | 11.50  | 11.50  | 12.14  | 13.90  | 13.90  | 13.22  | 12.81  |
| 2555                                                                                                          | 12.90  | 14.15  | 14.15  | 14.15  | 14.15  | 15.28  | 17.16  | 21.30  | 21.93  | 21.32  | 20.66  | 19.45  | 17.22  |
| 2556                                                                                                          | 19.10  | 19.10  | 19.34  | 19.75  | 18.36  | 17.17  | 16.85  | 16.52  | 17.71  | 18.29  | 18.60  | 19.42  | 18.35  |
| 2557                                                                                                          | 19.53  | 19.04  | 19.50  | 20.05  | 19.90  | 19.65  | 19.41  | 19.15  | 18.45  | 17.65  | 17.56  | 17.55  | 18.95  |
| <b>4. ราคา CIF กากถั่วเหลืองนำเข้าจากต่างประเทศ</b>                                                           |        |        |        |        |        |        |        |        |        |        |        |        |        |
| 2552                                                                                                          | 11.78  | 13.84  | 15.14  | 13.82  | 14.15  | 13.67  | 14.27  | 15.55  | 15.48  | 14.91  | 15.91  | 14.27  | 14.57  |
| 2553                                                                                                          | 14.73  | 14.90  | 14.41  | 13.65  | 12.94  | 11.91  | 11.88  | 12.66  | 12.06  | 11.62  | 12.20  | 13.20  | 12.91  |
| 2554                                                                                                          | 13.31  | 13.80  | 15.06  | 14.86  | 13.83  | 14.05  | 14.33  | 13.79  | 13.59  | 14.17  | 13.82  | 13.07  | 13.95  |
| 2555                                                                                                          | 13.15  | 12.98  | 12.35  | 12.65  | 12.74  | 13.20  | 14.53  | 15.48  | 15.91  | 17.97  | 18.57  | 18.71  | 15.00  |
| 2556                                                                                                          | 18.11  | 17.99  | 18.23  | 17.20  | 15.24  | 15.40  | 15.47  | 16.55  | 17.37  | 17.91  | 17.32  | 17.71  | 16.84  |
| 2557                                                                                                          | 18.67  | 19.36  | 18.94  | 19.61  | 19.42  | 19.10  | 19.40  | 19.59  | 18.84  | 18.54  | 17.00  | 16.73  | 18.77  |
| <b>5. ราคาซื้อขายล่วงหน้ากากถั่วเหลือง ตลาดชิคาโก</b>                                                         |        |        |        |        |        |        |        |        |        |        |        |        |        |
| 2552                                                                                                          | 11.88  | 11.40  | 11.29  | 12.40  | 14.20  | 15.14  | 13.21  | 13.47  | 11.61  | 11.02  | 11.29  | 11.51  | 12.37  |
| 2553                                                                                                          | 10.83  | 10.11  | 9.54   | 9.97   | 9.95   | 10.24  | 10.87  | 10.99  | 10.34  | 10.65  | 11.28  | 11.67  | 10.54  |
| 2554                                                                                                          | 12.68  | 11.45  | 12.01  | 11.72  | 11.79  | 12.03  | 11.77  | 11.74  | 11.62  | 10.82  | 10.23  | 10.04  | 11.49  |
| 2555                                                                                                          | 11.02  | 11.25  | 12.49  | 13.67  | 14.43  | 14.75  | 17.57  | 18.49  | 17.42  | 16.00  | 15.14  | 15.10  | 14.78  |
| 2556                                                                                                          | 13.80  | 14.06  | 13.91  | 13.04  | 14.19  | 15.62  | 16.52  | 14.95  | 15.61  | 14.45  | 14.64  | 16.12  | 14.74  |
| 2557                                                                                                          | 15.66  | 16.37  | 16.48  | 17.33  | 17.72  | 16.96  | 14.54  | 14.40  | 13.22  | 12.34  | 13.94  | 13.82  | 15.23  |
| <b>6. ราคาซื้อขายล่วงหน้ากากถั่วเหลือง ตลาดชิคาโก (เหรียญสหรัฐ/ตัน)</b>                                       |        |        |        |        |        |        |        |        |        |        |        |        |        |
| 2552                                                                                                          | 338.49 | 321.87 | 314.50 | 348.52 | 407.96 | 441.71 | 386.23 | 394.44 | 341.90 | 328.45 | 337.67 | 344.84 | 358.88 |
| 2553                                                                                                          | 326.27 | 303.60 | 291.71 | 307.39 | 305.73 | 314.09 | 334.72 | 339.33 | 334.05 | 353.74 | 376.18 | 385.71 | 331.04 |
| 2554                                                                                                          | 412.60 | 410.79 | 393.92 | 387.87 | 388.25 | 392.74 | 389.28 | 391.31 | 380.20 | 349.05 | 329.09 | 320.68 | 378.82 |
| 2555                                                                                                          | 347.57 | 364.49 | 405.23 | 440.43 | 459.58 | 463.70 | 552.53 | 585.75 | 559.67 | 519.03 | 490.83 | 490.64 | 473.29 |
| 2556                                                                                                          | 456.81 | 469.15 | 468.97 | 446.36 | 474.60 | 503.56 | 528.33 | 470.98 | 490.19 | 460.82 | 461.06 | 496.25 | 477.26 |
| 2557                                                                                                          | 473.37 | 499.18 | 506.69 | 533.63 | 543.20 | 519.27 | 451.02 | 447.82 | 409.10 | 378.82 | 423.25 | 418.08 | 466.95 |

ที่มา : 1-4 กรมการค้าภายใน 5-6 Chicago Board of Trade \*ราคาข้อ 1 เดือน ตค.-ธค.50 จากะขุ่นเข่ง /ราคาข้อ 3เฉลี่ย1-2มค.52 = 12.55 บาท หลังจากนั้นไม่มีสินค้า  
ราคาข้อ 4 เฉลี่ย 2-4 ส.ค.53 = 12.25 บาท หลังจากนั้นไม่มีสินค้า

ปริมาณการนำเข้ากากถั่วเหลือง

หน่วย : ตัน

| ปี   | มค.     | กพ.     | มีค.    | เมย.    | พค.     | มิย.    | กค.     | สค.     | กย.     | ตค.     | พย.     | ธค.     | รวม       |
|------|---------|---------|---------|---------|---------|---------|---------|---------|---------|---------|---------|---------|-----------|
| 2552 | 56,340  | 187,615 | 84,181  | 205,265 | 154,530 | 140,552 | 298,663 | 145,131 | 275,287 | 199,954 | 200,235 | 128,879 | 2,076,634 |
| 2553 | 213,825 | 213,513 | 149,932 | 202,585 | 138,459 | 278,487 | 318,845 | 191,223 | 216,001 | 292,708 | 97,417  | 302,572 | 2,615,567 |
| 2554 | 146,684 | 252,806 | 145,642 | 178,767 | 109,997 | 225,293 | 190,362 | 158,504 | 276,311 | 282,580 | 239,963 | 191,734 | 2,398,644 |
| 2555 | 158,047 | 257,407 | 279,867 | 92,488  | 362,893 | 136,408 | 331,083 | 317,342 | 81,927  | 209,086 | 345,827 | 242,541 | 2,814,917 |
| 2556 | 408,982 | 111,011 | 103,198 | 160,108 | 422,162 | 315,033 | 181,605 | 291,258 | 304,148 | 192,361 | 94,557  | 236,010 | 2,820,433 |
| 2557 | 300,017 | 192,330 | 264,309 | 171,348 | 309,139 | 126,354 | 240,352 | 232,571 | 385,673 | 237,304 | 259,811 | -       | 2,719,207 |

ที่มา : กรมศุลกากร : ปี 2550-54 พิกัด 2304000000 : ปี 2555 พิกัด 2304009000



## ราคาปลาเบ็ด และปลาป่น

หน่วย : บาท/กก.

|                                                                     | มค.   | กพ.   | มีค.  | เมย.  | พค.   | มิย.  | กค.   | สค.   | กย.   | ตค.   | พย.   | ธค.   | เฉลี่ย |
|---------------------------------------------------------------------|-------|-------|-------|-------|-------|-------|-------|-------|-------|-------|-------|-------|--------|
| <b>1. ราคาปลาเบ็ด (ดี/สด)</b>                                       |       |       |       |       |       |       |       |       |       |       |       |       |        |
| 2552                                                                | 6.01  | 5.95  | 5.44  | 5.69  | 6.01  | 6.72  | 7.04  | 7.30  | 7.33  | 7.55  | 7.22  | 7.12  | 6.62   |
| 2553                                                                | 7.30  | 7.70  | 7.95  | 8.17  | 7.51  | 6.59  | 7.03  | 7.40  | 7.22  | 6.68  | 5.96  | 6.14  | 7.14   |
| 2554                                                                | 6.08  | 6.45  | 8.01  | 7.65  | 7.06  | 7.54  | 7.30  | 7.16  | 7.23  | 6.65  | 6.51  | 6.38  | 7.00   |
| 2555                                                                | 6.40  | 6.56  | 7.05  | 7.45  | 7.23  | 7.09  | 7.20  | 8.13  | 8.25  | 7.68  | 7.78  | 7.77  | 7.38   |
| 2556                                                                | 7.71  | 7.90  | 8.04  | 8.12  | 7.81  | 7.52  | 7.98  | 8.46  | 8.31  | 8.18  | 7.62  | 7.09  | 7.90   |
| 2557                                                                | 7.00  | 7.51  | 7.69  | 7.87  | 7.44  | 7.46  | 7.65  | 7.92  | 8.04  | 8.59  | 8.68  | 8.97  | 7.90   |
| <b>2. ราคาปลาเบ็ด (รอง/ไม่สด)</b>                                   |       |       |       |       |       |       |       |       |       |       |       |       |        |
| 2552                                                                | 5.11  | 4.96  | 4.62  | 4.79  | 5.53  | 6.01  | 6.35  | 6.52  | 6.48  | 6.47  | 6.01  | 5.93  | 5.73   |
| 2553                                                                | 6.12  | 6.36  | 6.46  | 6.79  | 6.22  | 5.32  | 5.55  | 5.77  | 5.65  | 5.19  | 4.41  | 4.44  | 5.69   |
| 2554                                                                | 4.55  | 4.77  | 6.13  | 6.22  | 5.95  | 5.87  | 5.81  | 5.91  | 5.82  | 5.42  | 5.27  | 5.20  | 5.58   |
| 2555                                                                | 5.19  | 5.30  | 5.71  | 5.94  | 5.58  | 5.45  | 5.61  | 6.20  | 6.24  | 5.88  | 6.00  | 5.96  | 5.76   |
| 2556                                                                | 5.89  | 5.92  | 5.92  | 5.91  | 5.69  | 5.43  | 5.63  | 5.80  | 5.71  | 5.73  | 5.38  | 5.01  | 5.67   |
| 2557                                                                | 4.95  | 5.38  | 5.49  | 5.59  | 5.31  | 5.31  | 5.28  | 5.30  | 5.50  | 5.76  | 5.84  | 5.93  | 5.47   |
| <b>3. ราคาขายส่ง ปลาป่นโปรตีน 60% ขึ้นไป กลิ่นเบอร์ 1 ตลาด กทม.</b> |       |       |       |       |       |       |       |       |       |       |       |       |        |
| 2552                                                                | 29.69 | 26.98 | 25.80 | 29.47 | 33.66 | 34.20 | 34.86 | 36.09 | 34.65 | 33.45 | 29.94 | 31.90 | 31.72  |
| 2553                                                                | 33.46 | 34.30 | 34.81 | 36.46 | 32.36 | 28.34 | 28.93 | 30.83 | 29.88 | 27.92 | 25.35 | 25.66 | 30.69  |
| 2554                                                                | 25.10 | 28.89 | 37.93 | 31.69 | 32.10 | 31.42 | 32.44 | 32.65 | 31.42 | 28.97 | 28.55 | 27.60 | 30.73  |
| 2555                                                                | 27.68 | 28.90 | 32.17 | 33.44 | 30.30 | 29.45 | 31.40 | 36.65 | 38.85 | 35.84 | 36.62 | 36.27 | 33.13  |
| 2556                                                                | 35.78 | 34.60 | 34.60 | 34.10 | 31.68 | 29.23 | 33.55 | 35.86 | 34.30 | 34.00 | 30.46 | 26.95 | 32.93  |
| 2557                                                                | 26.74 | 31.74 | 32.35 | 34.99 | 31.09 | 29.94 | 29.70 | 29.70 | 36.52 | 39.70 | 39.70 | 40.38 | 33.55  |
| <b>4. ราคาขายส่ง ปลาป่นโปรตีน 60% ลงมา กลิ่นเบอร์ 1 ตลาด กทม.</b>   |       |       |       |       |       |       |       |       |       |       |       |       |        |
| 2552                                                                | 28.99 | 26.28 | 25.10 | 28.77 | 32.96 | 33.50 | 34.16 | 35.39 | 33.95 | 32.75 | 29.24 | 31.20 | 31.02  |
| 2553                                                                | 32.76 | 33.60 | 34.11 | 35.76 | 31.66 | 27.64 | 28.23 | 30.13 | 29.18 | 27.22 | 24.65 | 24.96 | 29.99  |
| 2554                                                                | 24.40 | 28.19 | 37.23 | 30.99 | 31.40 | 30.72 | 31.74 | 31.95 | 30.72 | 28.27 | 27.85 | 26.90 | 30.03  |
| 2555                                                                | 26.98 | 28.20 | 31.47 | 32.74 | 29.60 | 28.75 | 30.70 | 35.95 | 38.15 | 35.14 | 35.92 | 35.57 | 32.43  |
| 2556                                                                | 35.08 | 33.90 | 33.90 | 33.40 | 30.98 | 28.53 | 32.85 | 35.16 | 33.60 | 33.30 | 29.31 | 26.02 | 32.17  |
| 2557                                                                | 26.54 | 31.54 | 32.15 | 34.65 | 31.09 | 29.94 | 29.70 | 29.70 | 29.70 | 29.70 | 36.25 | 38.93 | 31.66  |
| <b>5. ราคาขายส่ง ปลาป่นโปรตีน 60% ลงมา กลิ่นเบอร์ 2 ตลาด กทม.</b>   |       |       |       |       |       |       |       |       |       |       |       |       |        |
| 2552                                                                | 28.69 | 25.98 | 24.80 | 28.47 | 32.66 | 33.20 | 33.86 | 35.09 | 33.65 | 32.45 | 28.94 | 30.90 | 30.72  |
| 2553                                                                | 32.46 | 33.30 | 33.81 | 35.46 | 31.36 | 27.34 | 27.93 | 29.83 | 28.88 | 26.92 | 24.35 | 24.66 | 29.69  |
| 2554                                                                | 24.10 | 27.89 | 36.93 | 30.69 | 31.10 | 30.42 | 31.44 | 31.65 | 30.42 | 27.97 | 27.55 | 26.60 | 29.73  |
| 2555                                                                | 26.68 | 27.90 | 31.17 | 32.44 | 29.30 | 28.45 | 30.35 | 34.90 | 32.48 | 29.40 | 31.80 | 32.80 | 30.64  |
| 2556                                                                | 30.60 | 28.80 | 28.57 | 27.00 | 24.93 | 22.93 | 27.64 | 29.05 | 26.53 | 28.18 | 25.31 | 23.67 | 26.93  |
| 2557                                                                | 25.43 | 28.94 | 29.15 | 31.69 | 27.86 | 28.02 | 28.50 | 28.50 | 28.50 | 28.50 | 32.28 | 33.70 | 29.26  |
| <b>6. ราคาขายส่ง ปลาป่นโปรตีน 60% ลงมา กลิ่นเบอร์ 3 ตลาด กทม.</b>   |       |       |       |       |       |       |       |       |       |       |       |       |        |
| 2552                                                                | 28.19 | 25.48 | 24.30 | 27.97 | 32.16 | 32.70 | 33.36 | 34.59 | 32.85 | 31.45 | 27.94 | 29.90 | 30.07  |
| 2553                                                                | 31.46 | 32.30 | 32.81 | 34.46 | 30.36 | 26.34 | 26.93 | 28.41 | 26.24 | 23.39 | 20.85 | 21.16 | 27.89  |
| 2554                                                                | 20.60 | 24.86 | 34.43 | 28.10 | 27.10 | 26.42 | 27.44 | 28.80 | 27.92 | 25.47 | 25.10 | 25.10 | 26.78  |
| 2555                                                                | 25.23 | 26.90 | 30.17 | 31.42 | 28.00 | 27.15 | 29.05 | 33.35 | 31.03 | 28.10 | 29.25 | 29.20 | 29.07  |
| 2556                                                                | 27.00 | 25.20 | 25.20 | 24.70 | 23.63 | 21.33 | 24.58 | 27.45 | 25.68 | 24.48 | 23.59 | 22.80 | 24.64  |
| 2557                                                                | 23.16 | 25.64 | 26.25 | 27.48 | 25.47 | 26.09 | 26.80 | 26.80 | 26.80 | 26.80 | 26.80 | 26.80 | 26.24  |
| <b>7. ราคาปลาป่นโปรตีน 60% F.O.B. ตลาดเปรู</b>                      |       |       |       |       |       |       |       |       |       |       |       |       |        |
| 2552                                                                | 23.76 | 29.12 | 27.34 | 30.25 | 25.04 | 28.05 | 32.76 | 34.15 | 37.05 | 39.75 | 41.89 | 42.38 | 32.63  |
| 2553                                                                | 40.80 | 49.31 | 49.75 | 55.18 | 46.90 | 47.09 | 42.29 | 41.37 | 41.16 | 39.61 | 36.38 | 36.54 | 43.87  |
| 2554                                                                | 42.09 | 48.79 | 42.82 | 37.41 | 35.46 | 35.73 | 34.04 | 32.50 | 31.84 | 32.90 | 34.15 | 31.99 | 36.64  |
| 2555                                                                | 31.32 | 31.59 | 32.41 | 35.78 | 39.98 | 42.85 | 44.10 | 45.44 | 41.42 | 39.44 | 49.43 | 52.58 | 40.53  |
| 2556                                                                | 51.54 | 45.83 | 45.44 | 45.45 | 46.79 | 47.05 | 40.31 | 41.95 | 39.30 | 38.16 | 40.45 | 39.98 | 43.52  |
| 2557                                                                | 41.55 | 42.83 | 43.69 | 44.90 | 45.94 | 52.70 | 52.43 | 52.08 | 51.60 | 55.86 | 57.99 | 58.91 | 50.04  |
| <b>8. ราคาปลาป่นโปรตีน 65% F.O.B. ตลาดเปรู (เหรียญสหรัฐ/ตัน)</b>    |       |       |       |       |       |       |       |       |       |       |       |       |        |
| 2552                                                                | 839   | 890   | 900   | 921   | 944   | 967   | 1,038 | 1,083 | 1,182 | 1,284 | 1,358 | 1,514 | 1,077  |
| 2553                                                                | 1,599 | 1,605 | 1,649 | 1,844 | 1,774 | 1,564 | 1,411 | 1,384 | 1,440 | 1,425 | 1,313 | 1,308 | 1,526  |
| 2554                                                                | 1,483 | 1,712 | 1,520 | 1,342 | 1,265 | 1,263 | 1,219 | 1,173 | 1,130 | 1,148 | 1,190 | 1,106 | 1,296  |
| 2555                                                                | 1,070 | 1,109 | 1,139 | 1,249 | 1,390 | 1,460 | 1,502 | 1,560 | 1,441 | 1,385 | 1,736 | 1,851 | 1,408  |
| 2556                                                                | 1,849 | 1,750 | 1,660 | 1,686 | 1,782 | 1,645 | 1,463 | 1,432 | 1,336 | 1,318 | 1,380 | 1,334 | 1,553  |
| 2557                                                                | 1,361 | 1,415 | 1,455 | 1,498 | 1,524 | 1,748 | 1,761 | 1,755 | 1,730 | 1,857 | 2,099 | 2,125 | 1,694  |

ที่มา : 1,2 สมาคมผู้ผลิตปลาป่นไทย 3, 4,5,6 กรมการค้าภายใน 7,8 www.hammersmithtd.blogspot.com

## ปริมาณนำเข้าและส่งออกปลาป่น

หน่วย : ตัน

|                     | มค.   | กพ.    | มีค.   | เมย.   | พค.    | มิย.   | กค.    | สค.    | กย.    | ตค.    | พย.    | ธค.   | รวม     |
|---------------------|-------|--------|--------|--------|--------|--------|--------|--------|--------|--------|--------|-------|---------|
| <b>ปริมาณนำเข้า</b> |       |        |        |        |        |        |        |        |        |        |        |       |         |
| 2552                | 1,178 | 1,383  | 972    | 1,712  | 1,354  | 1,549  | 734    | 1,770  | 1,624  | 2,056  | 1,054  | 1,370 | 16,755  |
| 2553                | 972   | 1,027  | 1,112  | 1,365  | 1,508  | 1,237  | 1,445  | 1,173  | 1,078  | 891    | 472    | 846   | 13,125  |
| 2554                | 810   | 637    | 1,109  | 1,386  | 757    | 612    | 842    | 2,529  | 1,316  | 1,618  | 2,061  | 1,847 | 15,525  |
| 2555                | 1,993 | 812    | 1,502  | 2,524  | 1,027  | 1,528  | 821    | 1,186  | 1,883  | 1,692  | 1,754  | 1,184 | 17,907  |
| 2556                | 693   | 142    | 960    | 566    | 1,170  | 270    | 401    | 949    | 245    | 1,124  | 1,222  | 260   | 8,002   |
| 2557                | 468   | 238    | 255    | 427    | 184    | 954    | 2,336  | 3,304  | 4,038  | 5,525  | 2,438  |       | 20,168  |
| <b>ปริมาณส่งออก</b> |       |        |        |        |        |        |        |        |        |        |        |       |         |
| 2552                | 985   | 1,291  | 1,998  | 1,753  | 2,619  | 4,629  | 1,771  | 772    | 1,200  | 2,007  | 4,479  | 3,363 | 26,866  |
| 2553                | 4,612 | 6,712  | 14,021 | 12,303 | 18,540 | 13,069 | 12,002 | 7,512  | 5,886  | 3,590  | 5,737  | 6,820 | 110,806 |
| 2554                | 7,325 | 12,700 | 15,138 | 7,022  | 8,299  | 8,819  | 3,484  | 2,154  | 2,536  | 2,969  | 1,520  | 1,592 | 73,559  |
| 2555                | 1,225 | 2,335  | 2,598  | 2,228  | 4,771  | 6,083  | 5,954  | 6,566  | 4,051  | 4,601  | 13,013 | 9,758 | 63,184  |
| 2556                | 4,477 | 7,471  | 14,349 | 15,146 | 21,255 | 13,785 | 14,709 | 11,038 | 6,008  | 5,740  | 5,988  | 6,001 | 125,967 |
| 2557                | 6,892 | 11,429 | 15,048 | 14,632 | 11,163 | 21,670 | 21,997 | 12,844 | 12,326 | 14,144 | 14,011 |       | 156,156 |

ที่มา : กรมศุลกากร

: ปี 2550-54 พิกัด 23012000001, 23012000002, 23012000003, 23012000004 และ 23012000090

: ตั้งแต่ ปี 2555 พิกัด 23012010000, 23012020000, 23012090001, 23012090090 และ 23011000000

## อัตราแลกเปลี่ยนเงินดอลลาร์สหรัฐ

ปี 2545 - 2557

บาท/US\$

| ปี      | ม.ค.  | ก.พ.  | มี.ค. | เม.ย. | พ.ค.  | มิ.ย. | ก.ค.  | ส.ค.  | ก.ย.  | ต.ค.  | พ.ย.  | ธ.ค.  | เฉลี่ย |
|---------|-------|-------|-------|-------|-------|-------|-------|-------|-------|-------|-------|-------|--------|
| ปี 2545 | 44.13 | 43.93 | 43.49 | 43.52 | 42.91 | 42.26 | 41.33 | 42.27 | 42.91 | 43.74 | 43.42 | 43.39 | 43.11  |
| ปี 2546 | 42.88 | 42.97 | 42.87 | 42.97 | 42.29 | 41.75 | 41.89 | 41.77 | 40.60 | 39.83 | 40.00 | 39.81 | 41.64  |
| ปี 2547 | 39.19 | 39.20 | 39.53 | 39.54 | 40.66 | 40.90 | 41.03 | 41.59 | 41.57 | 41.41 | 40.44 | 38.86 | 40.33  |
| ปี 2548 | 38.86 | 38.59 | 38.70 | 39.62 | 39.93 | 40.98 | 41.85 | 41.29 | 41.15 | 40.96 | 41.21 | 41.18 | 40.36  |
| ปี 2549 | 39.72 | 39.50 | 39.08 | 38.09 | 38.11 | 38.45 | 38.10 | 37.73 | 37.53 | 37.44 | 36.65 | 35.94 | 38.03  |
| ปี 2550 | 36.10 | 35.85 | 35.18 | 35.00 | 34.74 | 34.71 | 33.83 | 34.31 | 34.38 | 34.29 | 34.00 | 33.83 | 34.69  |
| ปี 2551 | 33.31 | 32.74 | 31.58 | 31.71 | 32.23 | 33.32 | 33.62 | 33.97 | 34.41 | 34.55 | 35.22 | 35.16 | 33.49  |
| ปี 2552 | 35.09 | 35.46 | 35.92 | 35.60 | 34.72 | 34.28 | 34.18 | 34.16 | 33.97 | 33.55 | 33.42 | 33.37 | 34.48  |
| ปี 2553 | 33.17 | 33.29 | 32.69 | 32.43 | 32.53 | 32.61 | 32.47 | 32.34 | 30.98 | 30.11 | 30.01 | 30.26 | 31.91  |
| ปี 2554 | 30.72 | 30.86 | 30.51 | 30.20 | 30.38 | 30.64 | 30.22 | 30.01 | 30.57 | 30.99 | 31.10 | 31.35 | 30.63  |
| ปี 2555 | 31.71 | 30.87 | 30.83 | 31.03 | 31.47 | 31.79 | 31.79 | 31.57 | 31.14 | 30.83 | 30.85 | 30.78 | 31.22  |
| ปี 2556 | 30.21 | 29.96 | 29.96 | 29.21 | 29.90 | 31.02 | 31.26 | 31.74 | 31.85 | 31.35 | 31.77 | 32.48 | 30.89  |
| ปี 2557 | 33.08 | 32.79 | 32.53 | 32.46 | 30.29 | 32.65 | 32.24 | 32.15 | 32.32 | 32.59 | 32.93 | 33.03 | 32.42  |

หมายเหตุ เป็นค่าเฉลี่ยของอัตราขายเงินดอลลาร์สหรัฐรายวัน

ที่มา : ธนาคารแห่งประเทศไทย