



เดือนธันวาคม 2544 และแนวโนมเดือนมกราคม 2545



สำนักรักษาเสถียรภาพราคาสินคําเกษตร

18 มกราคม 2545

สารบัญ

	หน้า
สถานการณ์สินค้าเกษตร	
ภาพรวม	1
สถานการณ์รายกลุ่มสินค้า	1
การช่วยเหลือด้านการตลาดสินค้าเกษตรของ คชก.	5
ราคาเป้าหมายนำ	9
ข้อมูลรายสินค้า	
กลุ่มสินค้าผลิตเพื่อส่งออก	
1. ข้าว	12 30
2. มันสำปะหลัง	27 25
3. ยางพารา	30 28
4. กานแฟ	32 30
5. ไก่เนื้อ	35 33
6. กุ้งกุลาดำ	37 35
7. สับปะรด	39 37
8. ปลาโอ	42 -
9. ลูกเดือย	45 40
กลุ่มสินค้าผลิตเพื่อบริโภคภายในประเทศ	
10. ข้าวโพดเลี้ยงสัตว์	48 43
11. ปาล์มน้ำมัน	51 46
12. มะพร้าว	56 51
13. หอมหัวใหญ่	59 55
14. หอมแดง	62 58
15. กระเทียม	65 61
16. สุกกร	68 64
17. ไข่ไก่	70 66
18. ถั่วลิสง	73 69
19. ถั่วเขียว	77 73
20. เมล็ดงา	81 77
21. เกล็ดทะเล	85 81

	หน้า
กลุ่มสินค้าที่ต้องนำเข้า	
22. ถั่วเหลือง	88 84
23. กากถั่วเหลือง	92 87
24. ปลาป่น	95 90
อัตราแลกเปลี่ยนเงินดอลลาร์สหรัฐ	98 93

สรุปสถานการณ์สินค้าเกษตร เดือนธันวาคม 2544 และแนวโน้มเดือนมกราคม 2545

1. ภาพรวม

1.1 การผลิต

การเก็บเกี่ยวพืชผลเกษตรที่สำคัญในช่วงเดือนธันวาคม 2544 ได้แก่ ข้าวนาปี ซึ่งยังคงมีผลผลิตทยอยออกสู่ตลาดอย่างต่อเนื่อง ขณะที่ข้าวโพดเลี้ยงสัตว์ซึ่งเป็นผลผลิตรุ่นที่ 2 เป็นช่วงต้นฤดูการผลิต ยังคงมีผลผลิตออกสู่ตลาดในปริมาณมาก สินค้ากลุ่มพืชน้ำมันเข้าสู่ช่วงปลายฤดูผลผลิตออกสู่ตลาดลดลง สินค้าในกลุ่มปศุสัตว์ผลผลิตมีออกสู่ตลาดในปริมาณที่ลดลง สินค้า ผัก - ผลไม้ เข้าสู่ช่วงต้นฤดูการผลิตของสินค้าบางชนิด ได้แก่ สับปะรดและหอมแดง (ศรีสะเกษ) ซึ่งมีผลผลิตออกสู่ตลาดในปริมาณมากขึ้น ขณะที่กระเทียม เป็นช่วงปลายฤดูการผลิตปี 2543/44 ผลผลิตออกสู่ตลาดในปริมาณน้อยลง

จากการพยากรณ์ผลผลิตของกระทรวงเกษตรของสหรัฐ คาดว่าผลผลิตสินค้าเกษตรที่สำคัญของโลก ได้แก่ ธัญพืช มีผลผลิตเพิ่มสูงขึ้นจากปีที่ผ่านมาร้อยละ 1.70 ข้าวสาลี ผลผลิตลดลงจากปีที่ผ่านมาร้อยละ 0.65 พืชน้ำมัน ผลผลิตเพิ่มขึ้นจากปีที่ผ่านมา ร้อยละ 3.73 โดยแยกเป็น เมล็ดพืชน้ำมัน (ถั่วเหลือง ถั่วลิสง เมล็ดทานตะวัน เมล็ดฝ้าย เมล็ดเรป เมล็ดในปาล์ม เนื้อมะพร้าวแห้ง) ผลผลิตเพิ่มขึ้นจากปีที่ผ่านมาร้อยละ 3.92 น้ำมันปาล์ม ผลผลิตเพิ่มขึ้น ร้อยละ 3.93

1.2 การค้า

ภาวะตลาดการค้าสินค้าเกษตรในเดือนธันวาคม 2544 มีการปรับตัวในทิศทางที่ดีขึ้น โดยเฉพาะตลาดภายในประเทศ ขณะที่สินค้ากลุ่มที่ผลิตเพื่อการส่งออกนั้นยังคงชะลอตัวทั้งตลาดข้าวและมันสำปะหลัง สำหรับสินค้ากลุ่มที่ผลิตเพื่อใช้ภายในประเทศราคาปรับตัวสูงขึ้นเนื่องจากความต้องการใช้ของตลาดเพิ่มสูงขึ้น ได้แก่ ปาล์มน้ำมันและมะพร้าว มีเพียงมะพร้าวผลเท่านั้นที่ราคาลดลงเนื่องจากผลผลิตมีออกสู่ตลาดในปริมาณมาก ขณะที่ข้าวโพดเลี้ยงสัตว์ผลผลิตมีออกสู่ตลาดในปริมาณมาก ราคาจึงปรับตัวลดลงจากเดือนก่อน สินค้าในกลุ่มปศุสัตว์ ภาวะความต้องการของตลาดมีเพิ่มขึ้นขณะที่ปริมาณผลผลิตออกสู่ตลาดในปริมาณลดลง ส่งผลให้ราคาปรับตัวสูงขึ้น สินค้าในกลุ่ม ผัก - ผลไม้ เป็นช่วงต้นฤดูการเก็บเกี่ยวของสินค้าบางชนิด เช่น สับปะรดและหอมแดง (ศรีสะเกษ) ผลผลิตมีออกสู่ตลาดในปริมาณมากแต่ยังคงไม่เพียงพอต่อความต้องการใช้ ระดับราคาจึงปรับตัวสูงขึ้น สินค้าในกลุ่มวัตถุดิบอาหารสัตว์ ราคาปรับตัวลดลงตามราคาในตลาดต่างประเทศประกอบกับความต้องการของใช้ภายในประเทศที่ชะลอตัวลง

2. สถานการณ์กลุ่มสินค้า

2.1 *กลุ่มสินค้าที่ผลิตเพื่อส่งออก* ภาวะราคาและตลาดสินค้าโดยรวมยังคงชะลอตัว เนื่องจากภาวะการส่งออกที่ไม่แจ่มใส ส่งผลให้การค้าภายในประเทศไม่คึกคัก ระดับราคายังคงทรงตัว โดยสถานการณ์สินค้าเกษตรที่สำคัญได้แก่

- ข้าว ภาวะการค้าข้าวในเดือนธันวาคม 2544 ยังคงทรงตัว เนื่องจากเป็นช่วงฤดูการเก็บเกี่ยวข้าวนาปี ซึ่งมีผลผลิตออกสู่ตลาดมาก ขณะที่ความต้องการข้าวเพื่อการส่งออกชะลอตัวลง ส่งผลให้ระดับราคาข้าวภายในประเทศปรับตัวลดลงเล็กน้อย โดยความเคลื่อนไหวของราคาข้าวเดือนธันวาคม 2544 ข้าวขาว 100% ชั้น 2 (ข้าวใหม่) เฉลี่ยกระสอบละ 752 บาท ในขณะที่ภาวะราคาข้าวหอมมะลิ 100% ชั้น 2 (ข้าวใหม่) เฉลี่ยกระสอบละ 1,031 บาท ส่วนข้าวนึ่ง 100% เฉลี่ยกระสอบละ 755 บาท

สำหรับสินค้าข้าวเปลือก เป็นช่วงฤดูการเก็บเกี่ยวข้าวนาปี ปริมาณผลผลิตออกสู่ตลาดมากขึ้น แต่จากมาตรการรับจำนำข้าวเปลือกของรัฐบาลที่เริ่มดำเนินการตั้งแต่วันที่ 15 พฤศจิกายน 2544 ซึ่งช่วยดูดซับอุปทานบางส่วนออกจากตลาด ส่งผลต่อราคาที่เกษตรกรจำหน่ายได้ให้ปรับตัวสูงขึ้น โดยราคาข้าวเปลือกเจ้านาปี 5% ตลาดก้านนทรง เดือนธันวาคม 2544 เฉลี่ยตันละ 4,553 บาท ตลาดกลางพิษณุโลก เฉลี่ยตันละ 4,289 บาท

- มันสำปะหลัง ระดับราคาหัวมันสดยังคงชะลอตัวอยู่ในระดับสูง โดยราคาหัวมันสดเชื้อแป้ง 25% ที่เกษตรกรขายได้ เฉลี่ย (ธ.ค.44) กก.ละ 1.17 บาท ทั้งนี้เนื่องจากโรงแป้งเริ่มมีวัตถุดิบเพียงพอต่อความต้องการใช้ ขณะที่ปริมาณหัวมันสดมีออกสู่ตลาดเพิ่มขึ้นอย่างต่อเนื่อง แต่ยังคงมีปริมาณน้อยเมื่อเทียบกับปีที่ผ่านมา ส่งผลให้ระดับราคาปรับตัวลดลงเล็กน้อย

2.2 *กลุ่มสินค้าที่ผลิตเพื่อบริโภคภายในประเทศ* ภาวะการค้าและราคาสินค้าส่วนใหญ่ปรับตัวสูงขึ้นทั้งในกลุ่มพืชน้ำมันและปศุสัตว์ มีเพียงข้าวโพดเลี้ยงสัตว์และมะพร้าวผลที่ราคาปรับตัวลดลงเล็กน้อย ภาวะตลาดกลุ่มพืชน้ำมัน ตลาดทั้งภายในและต่างประเทศมีการเคลื่อนไหวมากขึ้น ประกอบกับผลผลิตปาล์มน้ำมันที่ออกสู่ตลาดมีปริมาณลดลงซึ่งจะเป็นผลดีต่อตลาดภายในประเทศ กลุ่มปศุสัตว์ ราคาปรับตัวสูงขึ้น ทั้งนี้เป็นผลมาจากความต้องการที่เพิ่มมากขึ้น เนื่องจากเป็นช่วงเทศกาล ขณะที่ข้าวโพดเลี้ยงสัตว์ ผลผลิตยังคงมีออกสู่ตลาดเพิ่มมากขึ้น ส่งผลให้ราคาปรับตัวลดลง สินค้ากลุ่มผัก - ผลไม้ ขณะนี้เป็นช่วงต้นฤดูการเก็บเกี่ยวของผลไม้ผลผลิตเริ่มทยอยออกสู่ตลาดแต่ยังคงมีปริมาณน้อยกว่าความต้องการ ภาวะราคาส่วนใหญ่ปรับตัวสูงขึ้นขณะที่กระเทียมเป็นช่วงปลายฤดูการผลิต ระดับราคาปรับตัวสูงขึ้นตามปริมาณผลผลิตที่ออกสู่ตลาด สำหรับสถานการณ์สินค้าที่สำคัญ ๆ ได้แก่

- **ปาล์มน้ำมัน** ภาวะราคาผลปาล์มทะลายปรับตัวสูงขึ้น โดยราคาผลปาล์มทะลายที่เกษตรกรขายได้ (ปาล์มทะลาย 15 กก. ขึ้นไป) เดือนธันวาคม 2544 เฉลี่ย กก.ละ 2.13 บาท เนื่องจากจำนวนผลผลิตและสต็อกมีปริมาณลดลง ประกอบกับภาวะการค้าภายในประเทศมีความคล่องตัวมากขึ้น ขณะที่ระดับราคาน้ำมันปาล์มดิบก็ปรับตัวสูงขึ้น ซึ่งเป็นผลมาจากราคาในตลาดต่างประเทศโดยเฉพาะประเทศมาเลเซียมีการปรับตัวสูงขึ้น และมีแนวโน้มที่จะทรงตัวอยู่ในระดับสูงต่อไป

- **มะพร้าว** ภาวะราคามะพร้าวผลปรับตัวลดลงเล็กน้อย เนื่องจากเกษตรกรเก็บเกี่ยวผลผลิตรุ่นใหม่ออกสู่ตลาดมากขึ้น โดยราคามะพร้าว(ทับสะแกผลใหญ่เปลือก) เดือนธันวาคม 2544 เฉลี่ยผลละ 7.75 บาท ขณะที่ภาวะราคาเนื้อมะพร้าวแห้งปรับตัวสูงขึ้น เนื่องจากผลผลิตที่ออกสู่ตลาดมีคุณภาพดีประกอบกับความต้องการใช้ของโรงงานยังคงมีอย่างสม่ำเสมอ ขณะที่ราคาน้ำมันมะพร้าวดิบในตลาดต่างประเทศยังคงปรับตัวสูงขึ้น โดยราคาเนื้อมะพร้าวแห้ง 90% เดือนธันวาคม 2544 เฉลี่ย กก.ละ 6.05 บาท

- **ข้าวโพดเลี้ยงสัตว์** เป็นช่วงฤดูการเก็บเกี่ยวข้าวโพดเลี้ยงสัตว์ ปี 2544/45 (ข้าวโพดรุ่น 2) ส่งผลให้ผลผลิตออกสู่ตลาดในปริมาณมาก ส่งผลให้ระดับราคาปรับตัวลดลง โดยราคาข้าวโพดเลี้ยงสัตว์ที่โรงงานอาหารสัตว์รับซื้อในเดือนธันวาคม 2544 เฉลี่ย กก.ละ 4.31 บาท

- **ปศุสัตว์** ความเคลื่อนไหวของ **สุกรมีชีวิต** ภาวะราคายังคงปรับตัวสูงขึ้น เนื่องจากเป็นช่วงเทศกาล ความต้องการบริโภคมีเพิ่มมากขึ้น โดยราคาสุกรมีชีวิตหน้าฟาร์ม เฉลี่ยเดือนธันวาคม 2544 อยู่ที่กก.ละ 38.00 บาท อย่างไรก็ตามภาวะราคามีแนวโน้มที่จะปรับตัวลดลงในช่วงเดือนมกราคม 2545 เนื่องจากความต้องการบริโภคเริ่มกลับเข้าสู่ภาวะปกติ **ไก่เนื้อ** ระดับราคาปรับตัวสูงขึ้นต่อเนื่องจากเดือนพฤศจิกายน 2544 ซึ่งเป็นผลมาจากภาวะการส่งออกที่คล่องตัวมากขึ้นโดยเฉพาะในตลาดญี่ปุ่น ส่งผลให้ปริมาณไก่ที่มีออกสู่ตลาดภายในประเทศมีจำนวนลดลงประกอบกับความต้องการบริโภคในช่วงเทศกาลต่างๆ มีมากขึ้น ส่งผลให้ราคาปรับตัวสูงขึ้น โดยราคาไก่เนื้อมีชีวิตหน้าโรงฆ่าเฉลี่ย (ธ.ค.44) อยู่ที่กก.ละ 31.50 บาท **ไข่ไก่** ภาวะราคาปรับตัวสูงขึ้น โดยราคาไข่ไก่ (เบอร์ 3) เฉลี่ยเดือนธันวาคม 2544 มีราคาเฉลี่ยฟองละ 1.78 บาท ซึ่งเป็นผลมาจากความต้องการใช้ที่มีมากขึ้นในช่วงเทศกาลปีใหม่ ประกอบกับมีผลผลิตออกสู่ตลาดในปริมาณลดลง เนื่องจากเกษตรกรผู้เลี้ยงทำการปลดแม่ไก่ไข่ชำแหละออกสู่ตลาดเป็นจำนวนมาก ส่งผลให้ไข่ไก่มีปริมาณออกสู่ตลาดลดลง ระดับราคาปรับตัวสูงขึ้น

- **ผักและผลไม้** ขณะนี้เป็นช่วงต้นฤดูการผลิตของสินค้าบางชนิด เช่น สับปะรด และหอมแดง (ศรีสะเกษ) แต่ปริมาณผลผลิตที่มีออกสู่ตลาดยังไม่มีความแน่นอน ราคาส่วนใหญ่จึงได้ปรับตัวสูงขึ้น ขณะที่สินค้ากระเทียมอยู่ในช่วงปลายฤดูการผลิตระดับราคาปรับตัวสูงขึ้น โดยความเคลื่อนไหวของสินค้าที่สำคัญ ได้แก่ **สับปะรด** ผลผลิตฤดูใหม่เริ่มออกสู่ตลาดในปริมาณมาก

แต่ยังคงน้อยกว่าความต้องการของตลาด ส่งผลให้ระดับราคาปรับตัวสูงขึ้นเล็กน้อย โดยราคาเฉลี่ยในเดือนธันวาคม 2544 อยู่ที่ กก.ละ 3.45 บาท **หอมแดง** (ศรีสะเกษ) แม้ว่าจะเป็นช่วงฤดูการเก็บเกี่ยว แต่ผลผลิตยังคงมีออกสู่ตลาดในปริมาณน้อย เนื่องจากหอมรุ่นแรกที่ยังออกสู่ตลาดได้รับความเสียหายจากฝนตกในช่วงฤดูการเพาะปลูก ส่งผลให้ราคาปรับตัวสูงขึ้น โดยราคาหอมแดงแห่งใหญ่เฉลี่ยเดือนธันวาคม 2544 อยู่ที่ กก.ละ 33.35 บาท อย่างไรก็ตามระดับราคามีแนวโน้มที่จะปรับตัวลดลง เนื่องจากผลผลิตเริ่มออกสู่ตลาดในปริมาณที่เพิ่มมากขึ้น **กระเทียม** เป็นช่วงปลายฤดูการผลิต ระดับราคาปรับตัวสูงขึ้น โดยราคากระเทียมแห่งหัวใหญ่เฉลี่ยเดือนธันวาคม 2544 อยู่ที่ กก.ละ 31.08 บาท

2.3 กลุ่มสินค้าที่ต้องนำเข้า ภาวะการค้าสินค้าในกลุ่มวัตถุดิบอาหารสัตว์ในช่วงเดือนธันวาคม 2544 ยังคงชะงักงัน ระดับราคาปรับตัวลดลงอย่างต่อเนื่องจากเดือนพฤศจิกายน 2544 โดยสินค้าที่สำคัญ ได้แก่ **กากถั่วเหลือง** ที่ผลิตในประเทศ (เมล็ดนำเข้า) ราคาปรับตัวลดลงตามราคาในตลาดต่างประเทศ โดยราคากากถั่วเหลือง ที่ผลิตในประเทศ (เมล็ดนำเข้า) เฉลี่ยเดือนธันวาคม 2544 กก.ละ 9.51 บาท **เมล็ดถั่วเหลือง** เป็นช่วงปลายฤดูของถั่วเหลืองฤดูฝน ผลผลิตออกสู่ตลาดน้อยลง โดยราคาเมล็ดถั่วเหลือง (ชนิดคละ) ที่เกษตรกรขายได้ เฉลี่ยเดือนธันวาคม 2544 กก.ละ 9.72 บาท **ปลาป่น** ภาวะราคาปรับตัวลดลง เนื่องจากความต้องการใช้ที่ชะงักงัน โดยเฉพาะในการผลิตอาหารกุ้ง ซึ่งภาวะตลาดกุ้งยังคงไม่แจ่มใสมีการลดปริมาณการใช้กุ้ง ขณะที่ผู้ผลิตอาหารสัตว์ชนิดอื่นได้หันไปใช้กากถั่วเหลืองซึ่งมีราคาต่ำลงมากขึ้น ส่งผลให้ความต้องการใช้ปลาป่นลดลงระดับราคาจึงอ่อนตัวลง โดยราคาปลาป่นโปรตีน 60% กลิ่นเบอร์ 3 เฉลี่ยเดือนธันวาคม 2544 อยู่ที่ กก.ละ 16.28 บาท

3. มาตรการแก้ไขปัญหา/การช่วยเหลือผ่านกองทุนรวมเพื่อช่วยเหลือเกษตรกร (ด้านการตลาด)

การให้ความช่วยเหลือด้านการตลาดสินค้าเกษตร ปีงบประมาณ 2544

ได้อนุมัติให้การช่วยเหลือสินค้าเกษตรแล้ว รวม 15 สินค้า ได้แก่ ข้าว มันสำปะหลัง กาแฟ ปาล์มน้ำมัน มะพร้าว ไข่ไก่ ข้าวโพดเลี้ยงสัตว์ กระเทียม หอมแดง สับปะรด ทุเรียน เงาะ มังคุด ลิ้นจี่ และน้ำนมดิบ รวมวงเงิน 9,427.127 ล้านบาท และการช่วยเหลือสินค้าเกษตรที่มีปัญหาเร่งด่วน วงเงิน 100 ล้านบาท (รวมวงเงินทั้งหมด 9,517.127 ล้านบาท)

การให้ความช่วยเหลือด้านการตลาดสินค้าเกษตร ปีงบประมาณ 2545

ได้อนุมัติให้ดำเนินมาตรการช่วยเหลือสินค้าเกษตรแล้ว ได้แก่ ข้าว วงเงิน 1,393.5 ล้านบาท และการช่วยเหลือสินค้าเกษตรที่มีปัญหาเร่งด่วน วงเงิน 300 ล้านบาท (รวมวงเงินทั้งหมด 1,693.5 ล้านบาท)

วงเงินช่วยเหลือด้านการตลาดสินค้าเกษตร

๖๓

สินค้า : วงเงินชด.

หน่วย : ล้านบาท

สินค้า	ปีงบประมาณ						
	2539	2540	2541	2542	2543	2544	2545
1 ข้าว	3,066.399	1,228.500	1,645.600	2,676.950	3,471.610	4,148.883	1,263.386
2 ข้าวโพดเลี้ยงสัตว์		284.090		1,509.600	411.945	269.000	
3 มันสำปะหลัง		3,424.066			1,717.500	2,753.086	
4 ปาล์มน้ำมัน	300.000			1,000.000	500.000	250.000	
5 มะพร้าว		140.000			150.000	145.000	
6 กาแฟ		300.000			35.600	801.783	
7 ทอมแดง	50.000	176.000	52.000	130.000	130.000		
8 กระเทียม	240.300	297.800	30.000			200.875	
9 ทอมหัวใหญ่	238.000	420.000	60.500	230.000	67.000		
10 ถั่วเหลือง							
11 ลูกเดือย		15.500			10.000		
12 ถั่วเนียงแดง		19.000					
13 ไข่ไก่	26.060	50.000	60.000	30.000	60.000	60.000	
14 ไข่เนื้อ					300.000		
15 สุกกร			170.000		235.000		
16 ปลาโอ					20.200		
17 ปลาเบ็ด					245.600		
18 กุ้งกุลาดำ				1,000.000			
19 เกล็ดทะเล	60.000	60.000	60.000	60.000			
20 ปอ			120.000	86.000			
21 สับปะรด	58.000	153.600		200.000	724.000	50.000	
22 ทูเรียน	134.000	154.000		260.000	135.500	200.000	
23 ลิ้นจี่	30.000	43.000					
24 ลำไย	245.000	200.000			648.000		
25 เงาะ		187.000		103.000	420.000	20.500	
26 มังคุด		40.000					
27 เงาะ มังคุด ทูเรียน						40.000	
28 มะละกอ				60.600			
29 มะนาว	47.000	60.000		50.000	22.000		
30 กะหล่ำปี		0.880					
31 พริกแห้ง					32.000		
32 อ้อยและน้ำตาลทราย					800.000		
33 น้ำนมดิบ					360.000	488.000	
รวมทั้งสิ้น	4,494.759	7,253.436	2,198.100	7,396.150	10,495.955	9,427.127	1,263.386

สำนักวิชาเสถียรภาพราคาสินค้าเกษตร

ราคาเฉลี่ยสินค้าเกษตรสำคัญที่เกษตรกรขายได้ ปี 2539 - 2544

F: ราคาเฉลี่ยจัดกลุ่ม D:wow1(สีฟ้า)

	สินค้า	ราคาเฉลี่ย															
		ปี 2539			ปี 2540			ปี 2541			ปี 2542			ปี 2543			ธ.ค.44
		เฉลี่ย	สูงสุด	ต่ำสุด	เฉลี่ย	สูงสุด	ต่ำสุด	เฉลี่ย	สูงสุด	ต่ำสุด	เฉลี่ย	สูงสุด	ต่ำสุด	เฉลี่ย	สูงสุด	ต่ำสุด	(เฉลี่ย)
1	กลุ่มสินค้าผลิตเพื่อการส่งออก																
	ข้าวเปลือกนาปรัง (บาท/ตัน)	4,423	4,830 มี.ค.	3,838 ธ.ค.	5,004	5,930 ธ.ค.	4,185 เม.ย.	6,660	7,343 ส.ค.	5,368 พ.ย.	5,054	6,117 ม.ค.	4,510 ต.ค.	4,390	4,889 ก.พ.	3,900 ก.ย.	4,303
	ข้าวเปลือกนาปี (บาท/ตัน)	4,905	5,053 ม.ค.	4,652 ธ.ค.	5,186	6,050 ธ.ค.	4,875 พ.ค.	6,653	7,422 ก.พ.	5,435 ธ.ค.	5,425	6,164 ม.ค.	4,723 ธ.ค.	4,654	4,966 ก.พ.	4,132 ธ.ค.	4,421
	ข้าวเปลือกหอมมะลิ (บาท/ตัน)	5,798	6,992 ต.ค.	4,810 ม.ค.	8,078	9,651 ส.ค.	6,825 ม.ค.	8,225	9,508 ก.พ.	6,298 ธ.ค.	7,132	8,455 ก.ย.	6,462 เม.ย.	7,362	8,177 ก.ย.	6,413 ธ.ค.	4,822
2 ^{1/}	ข้าวเปลือกเหนียว (บาท/ตัน)	5,037	5,828 ก.ย.	4,770 มี.ค.	7,167	8,589 ต.ค.	5,796 ม.ค.	7,666	8,491 ม.ค.	6,000 ธ.ค.	5,084	5,831 ม.ค.	4,562 พ.ย.	4,916	5,295 ต.ค.	4,528 มี.ค.	5,006
	หัวมันสำปะหลังสดคละ (บาท/ก.ก.)	0.93	1.23 ธ.ค.	0.69 ก.ย.	0.65	0.75 ธ.ค.	0.53 มิ.ย.	1.34	1.84 ก.ค.	0.71 ต.ค.	0.85	1.12 พ.ย.	0.62 ก.ย.	0.62	0.70 มิ.ย.	0.54 ก.ย.	0.99
3	ยางพารา แผ่นดิบชั้น 3 (บาท/ก.ก.)	27.92	32.35 มี.ค.	24.93 ต.ค.	23.67	25.13 ม.ค.	21.63 ก.ค.	23.34	29.89 ก.พ.	17.00 ธ.ค.	17.93	22.23 พ.ย.	14.65 ก.ค.	21.44	22.98 ต.ค.	18.71 ม.ค.	15.89
4	ไก่เนื้อ หนาโรงฆ่า (บาท/ก.ก.)	26.16	31.38 ส.ค.	20.25 ม.ค.	27.35	30.61 ธ.ค.	24.39 ก.พ.	32.37	35.50 ส.ค.	29.65 ธ.ค.	26.89	31.77 ก.ค.	20.68 ต.ค.	25.72	29.02 ก.พ.	22.00 เม.ย.	31.50
5	กุ้งกุลาดำ 20 - 30 ตัว/ก.ก. (บาท/ก.ก.)	224.04	246.50 มิ.ย.	207.75 ส.ค.	287.15	400.50 ธ.ค.	233.33 เม.ย.	436.98	571.25 ก.พ.	248.80 พ.ย.	350.12	371.00 ต.ค.	318.00 มิ.ย.	410.80	447.60 ส.ค.	379.20 ต.ค.	285.00
6 ^{2/}	กาแฟ (บาท/ก.ก.)	39.26	45.29 ก.พ.	35.69 ธ.ค.	28.62	32.07 ก.พ.	24.50 พ.ย.,ธ.ค.	62.06	71.58 ก.พ.	47.33 ธ.ค.	50.31	57.17 ก.พ.	43.00 เม.ย.	27.97	32.77 พ.ย.	20.57 มี.ค.	22.00
7	สับปะรด โรงงานรับซื้อ (บาท/ก.ก.)	2.95	3.58 ต.ค.	2.09 มิ.ย.	3.57	4.85 ธ.ค.	2.65 มิ.ย.	5.54	6.60 ก.ย.	4.87 เม.ย.	2.56	3.78 ก.พ.	1.57 พ.ย.	2.27	3.57 ก.ย.	1.54 มิ.ย.	3.45

	สินค้า	ราคาเฉลี่ย															
		ปี 2539			ปี 2540			ปี 2541			ปี 2542			ปี 2543			ธ.ค.44
		เฉลี่ย	สูงสุด	ต่ำสุด	เฉลี่ย	สูงสุด	ต่ำสุด	เฉลี่ย	สูงสุด	ต่ำสุด	เฉลี่ย	สูงสุด	ต่ำสุด	เฉลี่ย	สูงสุด	ต่ำสุด	(เฉลี่ย)
	กลุ่มสินค้าผลิตเพื่อบริโภคภายในประเทศ																
8 ^{3/}	ข้าวโพดเลี้ยงสัตว์ (บาท/ก.ก.) (ความชื้นไม่เกิน 14.5%)	3.94	4.33	3.76	4.64	5.34	3.96	4.11	5.44	3.38	4.52	4.89	3.94	4.26	4.89	3.52	3.90
			ก.ค.	ก.พ.		มี.ย.	ก.ค.		ก.ค.	ธ.ค.		เม.ย.	ก.ย.		เม.ย.	ก.ย.	
9	ปาล์มทะลาย (บาท/ก.ก.) นน. 15 กก. ขึ้นไป โรงงานรับซื้อ	2.09	2.56	1.90	2.31	2.70	2.00	3.62	4.93	2.79	2.41	5.04	1.36	1.89	2.65	1.49	2.13
			ก.พ.	ธ.ค.		ธ.ค.	พ.ค.		ธ.ค.	เม.ย.		ม.ค.	พ.ย.		มี.ย.	มี.ค.	
10	มะพร้าวผลใหญ่แห้งทั้งเปลือก (บาท/ผล)	4.17	5.28	3.35	3.34	4.91	2.09	5.41	11.30	3.18	7.27	11.04	4.61	2.59	5.20	1.72	3.86
			มี.ค.	ธ.ค.		ก.พ.	ธ.ค.		ธ.ค.	พ.ค.		ม.ค.	ก.ค.		ม.ค.	ก.ย.	
11 ^{4/}	หอมหัวใหญ่ เบอร์ 1 (บาท/ก.ก.)	9.69	16.00	4.25	7.19	13.18	3.60	15.25	19.50	6.25	10.77	18.75	3.37	7.85	13.66	3.00	14.50
			พ.ย.	มี.ค.		ธ.ค.	ก.พ.		ต.ค.	มี.ค.		ธ.ค.	ก.พ.		ก.ย.	เม.ย.	
12	หอมแดง แห่งใหญ่คละ (บาท/ก.ก.)	18.02	38.77	9.50	11.54	19.07	5.32	20.03	38.33	12.32	17.48	29.87	12.08	13.17	28.17	6.80	33.35
			พ.ย.	มี.ย.		ธ.ค.	มี.ค.		พ.ย.	เม.ย.		พ.ย.	ก.พ.		ก.ย.	ม.ค.	
13	กระเทียม แห่งใหญ่คละ (บาท/ก.ก.)	30.82	50.67	20.16	15.78	31.76	10.49	18.46	33.94	11.30	31.65	44.00	22.67	23.75	32.38	18.75	31.08
			มี.ค.	พ.ค.		มี.ค.	ธ.ค.		ธ.ค.	ก.พ.		ม.ค.	ก.ค.		ก.พ.	มี.ค.	
14	สุกร ขายส่งตลาดกทม. (บาท/ก.ก.)	40.93	45.01	35.08	39.32	43.25	29.00	39.15	42.50	29.00	42.20	49.50	29.35	33.86	35.24	31.06	38.00
			ก.ย.	ก.พ.		มี.ย.	ธ.ค.		ธ.ค.	ม.ค.		พ.ค.	ต.ค.		ก.ค.	ธ.ค.	
15	ไข่ไก่สด คละ (บาท/ฟอง)	1.42	1.60	1.16	1.36	1.59	1.07	1.68	1.96	1.34	1.54	1.74	1.26	1.17	1.35	1.02	1.60
			ต.ค.	ก.พ.		ก.ย.	ก.พ.		มี.ย.	ม.ค.		ม.ค.	พ.ย.		ก.ย.	ธ.ค.	
16	เกลือทะเล (บาท/เกวียน) (1 เกวียน = 1,500 กก.)	2,188	2,875	817	1,577	3,000	900	702	783	700	2,438	3,367	767	2,414	3,067	1,417	2,875
			ธ.ค.	ม.ค.		ม.ค.	ธ.ค.		ธ.ค.	ธ.ค.		พ.ย.	ม.ค.		ก.ค.	ก.พ.	

	สินค้า	ราคาเฉลี่ย															
		ปี 2539			ปี 2540			ปี 2541			ปี 2542			ปี 2543			ธ.ค.44
		เฉลี่ย	สูงสุด	ต่ำสุด	เฉลี่ย	สูงสุด	ต่ำสุด	เฉลี่ย	สูงสุด	ต่ำสุด	เฉลี่ย	สูงสุด	ต่ำสุด	เฉลี่ย	สูงสุด	ต่ำสุด	(เฉลี่ย)
17	กลุ่มสินค้าที่ต้องนำเข้า ถั่วเหลือง ชนิดคละ (บาท/ก.ก.)	8.96	9.87	7.00	9.22	10.53	7.63	10.43	12.27	9.26	8.93	10.16	7.79	9.17	9.83	7.64	9.72
			พ.ค.	ก.ค.		ธ.ค.	ส.ค.		ม.ค.	ส.ค.		ม.ค.	ก.ย.		มี.ค.	ก.พ.	
18	กากถั่วเหลือง ผลิตจากเมล็ดในประเทศ ขายส่ง กทม. (บาท/ก.ก.)	9.88	10.48	9.35	10.63	12.65	9.55	11.12	11.00	11.62	9.50	9.50		9.87	10.95	9.50	10.08
			ต.ค.	ม.ค.		ต.ค.	ม.ค.		ธ.ค.	เม.ย.		ต.ค.			ธ.ค.	ม.ค.	
19	ปลาป่น เบอร์ 3 ตลาด กทม. (บาท/ก.ก.)	15.90	17.68	14.45	17.20	20.50	14.65	20.74	24.72	17.29	16.22	19.26	14.56	14.45	16.11	13.23	16.28
			ก.พ.	ธ.ค.		ธ.ค.	เม.ย.		ก.พ.	เม.ย.		ส.ค.	ก.พ.		มี.ย.	ก.พ.	

หมายเหตุ

- 1/ ปีการผลิต เริ่มตั้งแต่ ต.ค. - กย.
- 2/ ปี 2537/38 เริ่มตั้งแต่ ต.ค.37 - กย.38 และช่วงออกสู่ตลาดสั้นเพียง พย. - เมย.
- 3/ ปีการผลิต เริ่มตั้งแต่ กค. - มีย.
- 4/ ปีการผลิต เริ่มตั้งแต่ พย. - เมย.

ราคาเป้าหมายนำสินค้าเกษตร ปี 2544/45

ลำดับที่	สินค้า	ราคาเป้าหมายนำ																					
1.	ข้าว	<p>กำหนดราคาจำหน่ายข้าวเปลือกนาปี ปีการผลิต 2544/45 ดังนี้</p> <ul style="list-style-type: none"> - ข้าวเปลือกเจ้าหอมมะลิ 105 และ กข. 15 ต้นละ 6,500 – 7,000 บาท ขึ้นอยู่กับภาวะตลาด - ข้าวเปลือกเจ้า 100% ต้นละ 5,330 บาท - ข้าวเปลือกเจ้า 5% ต้นละ 5,235 บาท - ข้าวเปลือกเจ้า 10% ต้นละ 5,045 บาท - ข้าวเปลือกเจ้า 15% ต้นละ 4,950 บาท - ข้าวเปลือกเจ้า 25% ต้นละ 4,760 บาท - ข้าวเปลือกเหนียว 10% คละ ต้นละ 5,650 บาท - ข้าวเปลือกเหนียว 10% เมล็ดยาว ต้นละ 5,900 บาท 																					
2.	ข้าวโพด	<p>กำหนดราคาจำหน่ายข้าวโพดเลี้ยงสัตว์ ปี 2544/45 ณ จุดจำหน่ายของ อคส. และ อ.ต.ก. ดังนี้</p> <table border="0" data-bbox="450 1075 1439 1525"> <thead> <tr> <th data-bbox="450 1075 925 1164">ระดับความชื้น</th> <th data-bbox="925 1075 1165 1164">ข้าวโพดฝัก</th> <th data-bbox="1165 1075 1439 1164">ข้าวโพดเมล็ด</th> </tr> </thead> <tbody> <tr> <td>1) ความชื้น 30.0 – 25.1 %</td> <td>2.50</td> <td>3.39</td> </tr> <tr> <td>2) ความชื้น 25.0 – 22.1 %</td> <td>2.68</td> <td>3.58</td> </tr> <tr> <td>3) ความชื้น 22.0 – 19.6 %</td> <td>2.82</td> <td>3.72</td> </tr> <tr> <td>4) ความชื้น 19.5 – 17.1 %</td> <td>3.00</td> <td>3.85</td> </tr> <tr> <td>5) ความชื้น 17.0 – 14.6 %</td> <td>3.18</td> <td>3.97</td> </tr> <tr> <td>6) ความชื้น 14.5 %</td> <td>3.27</td> <td>4.19</td> </tr> </tbody> </table>	ระดับความชื้น	ข้าวโพดฝัก	ข้าวโพดเมล็ด	1) ความชื้น 30.0 – 25.1 %	2.50	3.39	2) ความชื้น 25.0 – 22.1 %	2.68	3.58	3) ความชื้น 22.0 – 19.6 %	2.82	3.72	4) ความชื้น 19.5 – 17.1 %	3.00	3.85	5) ความชื้น 17.0 – 14.6 %	3.18	3.97	6) ความชื้น 14.5 %	3.27	4.19
ระดับความชื้น	ข้าวโพดฝัก	ข้าวโพดเมล็ด																					
1) ความชื้น 30.0 – 25.1 %	2.50	3.39																					
2) ความชื้น 25.0 – 22.1 %	2.68	3.58																					
3) ความชื้น 22.0 – 19.6 %	2.82	3.72																					
4) ความชื้น 19.5 – 17.1 %	3.00	3.85																					
5) ความชื้น 17.0 – 14.6 %	3.18	3.97																					
6) ความชื้น 14.5 %	3.27	4.19																					
3.	กาแฟ	<p>กำหนดราคาจำหน่ายเมล็ดกาแฟ ฤดูกาลผลิตปี 2544/45 ณ จุดจำหน่ายของ อคส. ดังนี้</p> <ul style="list-style-type: none"> (1) เมล็ดกาแฟเกรดดี (ความชื้นไม่เกินร้อยละ 13 และ ข้อบกพร่องไม่เกินร้อยละ 5) กก.ละ 28.00 บาท (2) เมล็ดกาแฟเกรด 1 (ความชื้นไม่เกินร้อยละ 13 และ ข้อบกพร่องไม่เกินร้อยละ 7) กก.ละ 25.00 บาท (3) เมล็ดกาแฟเกรด 2 (ความชื้นไม่เกินร้อยละ 13 และ ข้อบกพร่องไม่เกินร้อยละ 15) กก.ละ 21.00 บาท 																					

ราคาเป้าหมายนำสินค้าเกษตร ปี 2543/44

ลำดับ ที่	สินค้า	ราคาเป้าหมายนำ																																							
1.	ข้าว	<p>ข้าวเปลือกนาปี ปี 2543/44 เท่ากับราคาเป้าหมายนำ ปี 2542/43</p> <table border="0"> <tr> <td>- ข้าวเปลือกหอมมะลิ</td> <td>ตันละ 6,840 บาท</td> <td>(6,495)</td> </tr> <tr> <td>- ข้าวเปลือกเจ้า 100%</td> <td>ตันละ 5,560 บาท</td> <td>(5,280)</td> </tr> <tr> <td>- ข้าวเปลือกเจ้า 5%</td> <td>ตันละ 5,460 บาท</td> <td>(5,185)</td> </tr> <tr> <td>- ข้าวเปลือกเจ้า 10%</td> <td>ตันละ 5,260 บาท</td> <td>(4,995)</td> </tr> <tr> <td>- ข้าวเปลือกเจ้า 15%</td> <td>ตันละ 5,160 บาท</td> <td>(4,900)</td> </tr> <tr> <td>- ข้าวเปลือกเจ้า 25%</td> <td>ตันละ 4,960 บาท</td> <td>(4,710)</td> </tr> <tr> <td>- ข้าวเปลือกเหนียว 10% เมล็ดยาว</td> <td>ตันละ 6,200 บาท</td> <td>(5,890)</td> </tr> <tr> <td>- ข้าวเปลือกเหนียวกละ</td> <td>ตันละ 5,900 บาท</td> <td>(5,605)</td> </tr> </table> <p>โดยให้กำหนดราคารับจำนำร้อยละ 95 ของราคาเป้าหมายนำ (ราคารับจำนำ)</p> <p>ข้าวเปลือกนาปรัง ปี 2544</p> <table border="0"> <tr> <td>-- ข้าวเปลือกเจ้านาปรัง 100%</td> <td>ตันละ 5,130 บาท</td> <td>(4,870)</td> </tr> <tr> <td>- ข้าวเปลือกเจ้านาปรัง 5%</td> <td>ตันละ 5,030 บาท</td> <td>(4,775)</td> </tr> <tr> <td>- ข้าวเปลือกเจ้านาปรัง 10%</td> <td>ตันละ 4,830 บาท</td> <td>(4,585)</td> </tr> <tr> <td>- ข้าวเปลือกเจ้านาปรัง 15%</td> <td>ตันละ 4,730 บาท</td> <td>(4,490)</td> </tr> <tr> <td>- ข้าวเปลือกเจ้านาปรัง 25%</td> <td>ตันละ 4,530 บาท</td> <td>(4,300)</td> </tr> </table>	- ข้าวเปลือกหอมมะลิ	ตันละ 6,840 บาท	(6,495)	- ข้าวเปลือกเจ้า 100%	ตันละ 5,560 บาท	(5,280)	- ข้าวเปลือกเจ้า 5%	ตันละ 5,460 บาท	(5,185)	- ข้าวเปลือกเจ้า 10%	ตันละ 5,260 บาท	(4,995)	- ข้าวเปลือกเจ้า 15%	ตันละ 5,160 บาท	(4,900)	- ข้าวเปลือกเจ้า 25%	ตันละ 4,960 บาท	(4,710)	- ข้าวเปลือกเหนียว 10% เมล็ดยาว	ตันละ 6,200 บาท	(5,890)	- ข้าวเปลือกเหนียวกละ	ตันละ 5,900 บาท	(5,605)	-- ข้าวเปลือกเจ้านาปรัง 100%	ตันละ 5,130 บาท	(4,870)	- ข้าวเปลือกเจ้านาปรัง 5%	ตันละ 5,030 บาท	(4,775)	- ข้าวเปลือกเจ้านาปรัง 10%	ตันละ 4,830 บาท	(4,585)	- ข้าวเปลือกเจ้านาปรัง 15%	ตันละ 4,730 บาท	(4,490)	- ข้าวเปลือกเจ้านาปรัง 25%	ตันละ 4,530 บาท	(4,300)
- ข้าวเปลือกหอมมะลิ	ตันละ 6,840 บาท	(6,495)																																							
- ข้าวเปลือกเจ้า 100%	ตันละ 5,560 บาท	(5,280)																																							
- ข้าวเปลือกเจ้า 5%	ตันละ 5,460 บาท	(5,185)																																							
- ข้าวเปลือกเจ้า 10%	ตันละ 5,260 บาท	(4,995)																																							
- ข้าวเปลือกเจ้า 15%	ตันละ 5,160 บาท	(4,900)																																							
- ข้าวเปลือกเจ้า 25%	ตันละ 4,960 บาท	(4,710)																																							
- ข้าวเปลือกเหนียว 10% เมล็ดยาว	ตันละ 6,200 บาท	(5,890)																																							
- ข้าวเปลือกเหนียวกละ	ตันละ 5,900 บาท	(5,605)																																							
-- ข้าวเปลือกเจ้านาปรัง 100%	ตันละ 5,130 บาท	(4,870)																																							
- ข้าวเปลือกเจ้านาปรัง 5%	ตันละ 5,030 บาท	(4,775)																																							
- ข้าวเปลือกเจ้านาปรัง 10%	ตันละ 4,830 บาท	(4,585)																																							
- ข้าวเปลือกเจ้านาปรัง 15%	ตันละ 4,730 บาท	(4,490)																																							
- ข้าวเปลือกเจ้านาปรัง 25%	ตันละ 4,530 บาท	(4,300)																																							
2.	ข้าวโพด	(ความชื้นไม่เกิน 14.5%) ณ แหล่งผลิต กก.ละ 4.10 บาท																																							
3.	ไข่ไก่	ไข่ไก่สดคละ ณ แหล่งผลิต ฟองละ 1.40 บาท																																							
4.	กาแฟ	เมล็ดกาแฟ ณ แหล่งผลิต กก.ละ 32.00 บาท (ความชื้นไม่เกินร้อยละ 13 และ ข้อบกพร่องไม่เกินร้อยละ 7)																																							
5.	ปาล์มน้ำมัน	ผลปาล์มสดหน้าโรงงาน กก.ละ 1.80 บาท (เปอร์เซ็นต์น้ำมัน 17%)																																							
6.	มะพร้าว	เนื้อมะพร้าวแห้ง 90% (ทับสะแก) กก.ละ 8.00 บาท																																							
7.	กระเทียม	หัวหัวใหญ่กละ กก.ละ 15.00 บาท (คิดเป็นกระเทียมสด กก.ละ 5.00 บาท)																																							

ลำดับ ที่	สินค้า	ราคาเป้าหมาย
8.	สับปะรด	หน้าโรงงาน กก.ละ 2.00 บาท
9.	มันสำปะหลัง	ราคารับจำนำมันเส้น หรือ แป้งมัน คำนวณเป็นหัวมันสด (เชื้อแป้ง 25%) กก.ละ 0.85 บาท
10.	ทุเรียน	ณ แหล่งผลิต <ul style="list-style-type: none"> - พันธุ์ชะนี กิโลกรัมละ 9.30 บาท - พันธุ์หมอนทอง กิโลกรัมละ 16.60 บาท
11.	เงาะ	ณ แหล่งผลิต กิโลกรัมละ 7.50 บาท
12.	มังคุด	ณ แหล่งผลิต กิโลกรัม 13.40 บาท

ข้าว

1. การผลิตและความต้องการใช้

	2540/41	2541/42	2542/43	2543/44	2544/45 (ประมาณการ)
ผลผลิตข้าว(ล้านตัน)					
โลก	574.365	585.712	607.545	591.159	584.865
ไทย					
- นาปี	18.789	18.449	18.978	19.552	19.557
- นาปรัง	4.791	4.336	5.156	6.056	5.746
รวม	23.580	22.999	24.172	25.608	25.303
ความต้องการ	13.651	14.217	13.600	14.163	14.330 (เป้าหมาย)
ส่งออก (ม.ค.-ธ.ค.) (ข้าวสาร)	6.37	6.688	6.57	7.52	7.00
ปริมาณคงเหลือ	2.533	2.532	4.865	5.308	5.675
ราคา (บาท/ตัน)					(25 ม.ค.45)
- ข้าวเปลือกหอมมะลิ	8,337	6,974	7,434	5,962	5,300-5,600
- ข้าวเปลือกนาปี 5 %	6,807	5,054	4,390	4,434	4,700-4,900
- ข้าวเปลือกเหนียว	7,913	5,326	4,853	5,603	5,100-5,200

	2540/41	2541/42	2542/43	2543/44	2544/45
ต้นทุนการผลิต(บาท/ตัน)					
ข้าวเปลือกหอมมะลิ	5,169.43	5,482.63	5,447.27	5,773.05	5,614.10
ข้าวเปลือกเจ้านาปี	4,152.84	4,759.27	4,614.62	4,611.76	4,646.20
ข้าวเปลือกเหนียว	4,579.56	5,170.79	4,749.93	4,815.02	5,306.06
ข้าวเปลือกนาปรัง	3,295.45	3,930.00	3,178.90	3,231.45	-

2. สถานการณ์

2.1 ข้าวนาปี

กระทรวงเกษตรและสหกรณ์พยากรณ์ว่าพื้นที่เพาะปลูกข้าวนาปี ปีการผลิต 2544/45 จะมี 56.564 ล้านไร่ ลดลงจากปี 2543/44 ร้อยละ 0.6 เนื่องจากในปีนี้มีสภาพดินฟ้าอากาศไม่เอื้ออำนวย ประกอบกับราคาข้าวในปีที่ผ่านมาไม่จูงใจให้เกษตรกรเพาะปลูกเพิ่ม โดยขณะนี้เกษตรกรในภาคเหนือ ตะวันออกเฉียงเหนือ และภาคกลางได้เก็บเกี่ยวไปแล้วกว่าร้อยละ 80 นอกจากภาคใต้ที่เริ่มเก็บเกี่ยวตั้งแต่เดือนมกราคม 2545 จากนั้นก็จะเข้าสู่ฤดูข้าวนาปรัง

สำหรับผลผลิตข้าวนาปี 2544/45 คาดว่าจะมี 19.557 ล้านตัน แยกเป็นข้าวหอมมะลิ 4.722 ตัน ข้าวเจ้านาปี 9.315 ตัน และข้าวเหนียว 5.520 ตัน ใกล้เคียงกับปี 2543/44 ที่มีผลผลิต 19.552 ตัน โดยคาดว่าผลผลิตต่อไร่จะเพิ่มขึ้นจากปีก่อนเล็กน้อย เนื่องจากมีการให้สินเชื่อปุ๋ยแก่เกษตรกร รวมทั้งมีการใช้เมล็ดพันธุ์ดีขึ้น โดยมีเริ่มมีการเก็บเกี่ยวมาตั้งแต่เดือนสิงหาคมและจะมีการเก็บเกี่ยวและออกสู่ตลาดในระยะต่อไปดังนี้

2545 มค.	863,450 ตัน	เมย.	128,849 ตัน
กพ.	394,535 ตัน	พค.	2,881 ตัน
มีค.	131,102 ตัน		

2.2 ข้าวนาปรัง

ในปี 2544 ขณะนี้กระทรวงเกษตรฯ ได้ปรับตัวเลขขึ้นมาจากอยู่ที่ 6.056 ล้านตัน สูงกว่าที่คาดการณ์ไว้ในครั้งแรกค่อนข้างมาก เนื่องจากตลาดข้าวในช่วงต้นฤดูยังอยู่ในเกณฑ์ดี ประกอบกับสภาพอากาศและน้ำมีเพียงพอ เกษตรกรจึงเพิ่มพื้นที่เพาะปลูก

สำหรับการเพาะปลูกข้าวนาปรังในปี 2545 ขึ้นอยู่กับปัจจัยสำคัญหลายอย่าง เช่น ราคาของข้าวนาปี ปีการผลิต 2544/45 สภาพดินฟ้าอากาศ แต่อย่างไรก็ตามกระทรวงเกษตรฯ คาดว่าจะมีพื้นที่เพาะปลูก 8.224 ล้านไร่ ลดลงจากปีก่อน 0.493 ล้านไร่หรือร้อยละ 5.7 สำหรับผลผลิตจะมีประมาณ 5.309 ตัน น้อยกว่าปี 2544 อยู่ 0.744 ล้านตันหรือร้อยละ 12.33

3. ราคาข้าวเปลือก

ปัจจุบัน เริ่มเข้าสู่ปลายฤดูของข้าวนาปี บางจังหวัดเก็บเกี่ยวเสร็จสิ้นแล้วและหลายจังหวัดยังมีการเก็บเกี่ยว ในขณะที่รัฐบาลเร่งรัดให้หน่วยงานที่รับผิดชอบในการรับจำนำได้แก่ ธ.ก.ส. อ.ต.ก. และ อคส. เร่งประชาสัมพันธ์และดำเนินการรับจำนำข้าวเปลือกจากเกษตรกรอย่างต่อเนื่อง ทำให้เกษตรกรส่วนใหญ่ นำข้าวเปลือกมาจำนำ และยังมีเกษตรกรส่วนหนึ่งที่ยัง เก็บข้าวไว้ในยุ้งฉางเพื่อรอราคา ข้าวเปลือกที่ออกสู่ตลาดทั่วไปจึงมีไม่มาก ส่งผลให้ข้าวเปลือกทุกชนิดปรับตัวสูงขึ้น โดยราคาสูงขึ้นจากช่วงก่อนที่จะมีการรับจำนำประมาณตันละ 400 - 800 บาท โดยข้าวเปลือกหอมมะลิปรับตัวสูงขึ้นจากราคาตันละ 4,800 - 5,000 บาทเป็นตันละ 5,500 - 5,600 บาท ข้าวเปลือกเจ้านาปี 5 % จากราคาตันละ 4,200 - 4,400 บาท เป็น 4,800 - 5,000 บาท และข้าวเปลือกเหนียว 10 % จากราคาตันละ 4,350 - 4,450 บาท เป็น 5,100 - 5,200 บาทในขณะนี้

4. การส่งออก

ในปี 2544 ที่ผ่านมามีการส่งข้าวออกไปต่างประเทศมากถึง 7.52 ล้านตัน ซึ่งนับว่าเป็นการส่งข้าวออกไปต่างประเทศมากที่สุดเป็นประวัติการณ์ สำหรับในปี 2545 นี้ทางการได้ตั้งเป้าการส่งออกข้าวไว้จำนวน 7.0 ล้านตัน โดย ตั้งแต่ 1-16 มกราคม 45 ส่งข้าวออกไปแล้วทั้งสิ้น 297,392 ตัน มากกว่าปีก่อนในช่วงเดียวกันซึ่งส่งออกได้ 272,945 ตัน อยู่ 24,447 ตัน หรือร้อยละ 8.96

5. สภาพปัญหาและสาเหตุ

5.1 ผลผลิตออกสู่ตลาดพร้อมกันมาก และกระจุกตัวในช่วงต้นฤดู ทำให้ราคาตกต่ำ

5.2 ราคาข้าวเปลือกหอมมะลิที่เกษตรกรขายได้ขณะนี้อยู่ในเกณฑ์ต่ำ เนื่องจากตลาดปลายทาง และตลาดส่งออกชะลอตัว

5.3 ข้าวหอมมะลิที่ออกสู่ตลาดในช่วงนี้คุณภาพไม่ค่อยดี เพราะเกษตรกรเก็บเกี่ยวล่าช้า ทำให้ข้าวแห้งกรอบเกินไป สีออกมาแล้วได้ต้นข้าวน้อย

5.4 เศรษฐกิจโลกและประเทศผู้ซื้อยังอยู่ในภาวะตกต่ำ การขายข้าวในตลาดโลกมีการแข่งขันกัน ตัดราคาลงอย่างมาก ตลาดข้าวจึงเป็นของผู้ซื้อ ทำให้ราคาข้าวในตลาดโลกในปีนี้อ่ต่ำกว่าปีก่อนค่อนข้างมาก

6. มาตรการแก้ไข

6.1 มาตรการรับจำนำข้าวเปลือกนาปี ปีการผลิต 2544/45

1) ข้าวเปลือกหอมมะลิ ให้ อคส. อ.ต.ก. และ ธ.ก.ส. รับจำนำข้าวเปลือกหอมมะลิ ณ ไร่นาจากเกษตรกรและสถาบันเกษตรกรโดยไม่จำกัดจำนวนจากปริมาณผลผลิตที่คาดว่าจะมีประมาณ 4.7 ล้านตันข้าวเปลือก (3.1 ล้านตันข้าวสาร) ในราคาตันละ 6,500 - 7,000 บาท ขึ้นอยู่กับภาวะตลาดโดยให้เริ่มดำเนินการรับจำนำโดยเร็วอย่างช้าภายในวันที่ 15 พ.ย.44 - 15 กพ. 45 ระยะเวลาไถ่ถอน 3 เดือน นับถัดจากเดือนที่รับจำนำ และให้นำไปสีแปรสภาพเป็นข้าวสารโดยคัดเลือกโรงสีที่มีประสิทธิภาพให้การรับรองคุณภาพมาตรฐานเพื่อจำหน่ายทั้งภายในและต่างประเทศต่อไป

2) ข้าวเปลือกเหนียว ให้ ธ.ก.ส. รับจำนำจากเกษตรกรและสถาบันเกษตรกรที่มีอยู่ฉพาะเป็นของตนเอง จำนวน 1.0 ล้านตันข้าวเปลือก (0.66 ล้านตันข้าวสาร) ระยะเวลารับจำนำ 15 พย. 44 - กพ. 45 ระยะเวลาไถ่ถอน 3 เดือนนับถัดจากเดือนที่รับจำนำ

3) ข้าวเปลือกเจ้านาปี ให้ อคส. อ.ต.ก. และ ธ.ก.ส. รับจำนำจากเกษตรกร จำนวน 3.0 ล้านตันข้าวเปลือก (1.98 ล้านตันข้าวสาร) ระยะเวลารับจำนำ 15 พย. 44 - กพ. 45 ระยะเวลาไถ่ถอน 3 เดือน นับถัดจากเดือนที่รับจำนำ และให้นำไปสีแปรสภาพเป็นข้าวสารโดยให้ความสำคัญกับโรงสีสหกรณ์ กลุ่มเกษตรกร ชุมชนสหกรณ์ และโรงสีทั่วไปแล้วนำไปจำหน่ายภายในและส่งออกต่อไป

ทั้งนี้ การรับจำนำดังกล่าวจะมีคณะกรรมการเพื่อแก้ไขปัญหาเกษตรกร อันเนื่องมาจากผลิตผลการเกษตรระดับจังหวัดกำกับดูแล และจะขอความร่วมมือสมาชิกวุฒิสภา และสมาชิกสภาผู้แทนราษฎร ในจังหวัดทุกท่าน รวมทั้งหน่วยงานราชการอื่นที่เกี่ยวข้อง ได้แก่ ผู้แทนกระทรวงมหาดไทย ผู้แทนกระทรวงกลาโหม และผู้แทนสำนักงานตำรวจแห่งชาติ เป็นกรรมการที่ปรึกษา เพื่อช่วยกำกับดูแลให้การรับจำนำเป็นไปด้วยความเรียบร้อย โปร่งใส และให้ประโยชน์ตกถึงมือเกษตรกรโดยตรง

4) ให้คณะอนุกรรมการที่ทำหน้าที่จำหน่ายข้าวเปลือกและข้าวสารที่ กนข. ได้แต่งตั้งขึ้นแล้ว เป็นผู้พิจารณากำหนดปริมาณและอัตราการสีแปรสภาพข้าวเปลือกเป็นข้าวสาร รวมทั้งปริมาณและราคาขั้นต่ำในการจำหน่าย ตลอดจนเงื่อนไขในการขายอื่น ๆ แล้วนำเสนอรัฐมนตรีว่าการกระทรวงพาณิชย์พิจารณาให้ความเห็นชอบก่อนเสนอประธาน กนข. อนุมัติต่อไป

6.2. ราคารับจำหน่าย ในการกำหนดราคารับจำหน่ายข้าวเปลือกนาปี ปีการผลิต 2544/45 ได้คำนึงถึงต้นทุนการผลิตและรายได้ของเกษตรกรเป็นหลัก และเพื่อกระตุ้นเศรษฐกิจให้ลงไปถึงรากหญ้าจึงกำหนดราคารับจำหน่ายให้สูงกว่าปีที่ผ่านมา แต่อาจมีผลให้ปริมาณข้าวที่เกษตรกรนำมาจำหน่ายมีจำนวนมาก ซึ่งทุกฝ่ายที่เกี่ยวข้องจะต้องร่วมมือในการระบายข้าวดังกล่าวให้ได้มากที่สุด สำหรับราคารับจำหน่ายข้าวเปลือกชนิดต่าง ๆ มีดังนี้.-

ข้าวเปลือกเจ้าหอมมะลิ 105 และ กข.15	ราคารับจำหน่ายตันละ	6,500 - 7,000 บาท ขึ้นอยู่กับภาวะตลาด
ข้าวเปลือกเจ้า 100 %	ราคารับจำหน่ายตันละ	5,330 บาท
ข้าวเปลือกเจ้า 5 %	ราคารับจำหน่ายตันละ	5,235 บาท
ข้าวเปลือกเจ้า 10 %	ราคารับจำหน่ายตันละ	5,045 บาท
ข้าวเปลือกเจ้า 15 %	ราคารับจำหน่ายตันละ	4,950 บาท
ข้าวเปลือกเจ้า 25 %	ราคารับจำหน่ายตันละ	4,760 บาท
ข้าวเปลือกเหนียว 10% คละ	ราคารับจำหน่ายตันละ	5,650 บาท
ข้าวเปลือกเหนียว 10% เมล็ดยาว	ราคารับจำหน่ายตันละ	5,900 บาท

7. ผลการดำเนินการตามโครงการรับจำหน่ายข้าวเปลือกนาปี ปี 2544/45

7.1 ปริมาณการรับจำหน่าย ตั้งแต่วันที่ 2 พย. 44 - 16 มค. 45 มีปริมาณการรับจำหน่ายข้าวเปลือกแล้วทั้งสิ้น 2,128,790 ตัน แยกเป็นข้าวหอมมะลิ 510,691 ตัน ข้าวเปลือกเจ้านาปี 1,582,201 ตัน และข้าวเปลือกเหนียว 35,898 ตัน โดย

- 1) ธ.ก.ส. รับจำหน่ายทั้งสิ้น 226,806 ตัน
- 2) อ.ต.ก. รับจำหน่ายทั้งสิ้น 540,667 ตัน
- 3) อคส. รับจำหน่ายทั้งสิ้น 1,361,307 ตัน

7.2 การเปิดจุดรับจำหน่าย ขณะนี้ได้มีการเปิดจุดรับจำหน่ายแล้วรวม 493 ราย แยกเป็นโรงสีจำนวน 475 ราย และยุ้งฉางจำนวน 18 ราย จากเดิมที่เริ่มต้นโครงการเมื่อ 15 พย.44 ซึ่งมีโรงสี เพียง 233 ราย ที่เปิดจุดรับจำหน่าย

ความคืบหน้าการดำเนินงานโครงการข้าว ปีการผลิต 2544/45

โครงการ	วิธีการดำเนินการ			ผลการดำเนินงาน
	เป้าหมาย	ระยะเวลาดำเนินการ	วิธีการ	
1. มาตรการรับจำนำ 1) โครงการรับจำนำ - ข้าวเปลือกหอมมะลิ	4.7 ล้านตัน	พ.ย. 44 – ก.พ. 45		
<u>หน่วยงานรับผิดชอบ</u> ธ.ก.ส.	3.0 ล้านตัน		รับจำนำจากเกษตรกร และสถาบันเกษตรกรที่มี ผู้กลางเป็นของตนเอง	2 พ.ย.44 – 30 ม.ค. 45 ปริมาณรับจำนำ 517,929 ตัน
<u>หน่วยงานรับผิดชอบ</u> อคส.	1.3 ล้านตัน		รับจำนำไปประทวนสินค้า	2 พ.ย.44 – 30 ม.ค. 45 ปริมาณรับจำนำ 412,919 ตัน
<u>หน่วยงานรับผิดชอบ</u> อ.ต.ก.	0.4 ล้านตัน		รับจำนำไปประทวนสินค้า	2 พ.ย.44 – 30 ม.ค. 45 ปริมาณรับจำนำ 47,627 ตัน
- ข้าวเปลือกเหนียว	1.0 ล้านตัน	พ.ย. 44 – ก.พ. 45		
<u>หน่วยงานรับผิดชอบ</u> ธ.ก.ส.			รับจำนำจากเกษตรกร และสถาบันเกษตรกรที่มี ผู้กลางเป็นของตนเอง	2 พ.ย.44 – 30 ม.ค. 45 ปริมาณรับจำนำ 80,524 ตัน
- ข้าวเปลือกเจ้าหน้าปี	3.0 ล้านตัน	พ.ย. 44 – ก.พ. 45		
<u>หน่วยงานรับผิดชอบ</u> ธ.ก.ส.	1.0 ล้านตัน		รับจำนำจากเกษตรกร และสถาบันเกษตรกรที่มี ผู้กลางเป็นของตนเอง	2 พ.ย.44 – 30 ม.ค. 45 ปริมาณรับจำนำ 39,172 ตัน
<u>หน่วยงานรับผิดชอบ</u> อคส.	1.0 ล้านตัน		รับจำนำไปประทวนสินค้า	2 พ.ย.44 – 30 ม.ค. 45 ปริมาณรับจำนำ 1,204,777 ตัน
<u>หน่วยงานรับผิดชอบ</u> อ.ต.ก.	1.0 ล้านตัน		รับจำนำไปประทวนสินค้า	2 พ.ย.44 – 30 ม.ค. 45 ปริมาณรับจำนำ 619,183 ตัน

-2-

โครงการ	วิธีการดำเนินการ			ผลการดำเนินงาน
	เป้าหมาย	ระยะเวลาดำเนินการ	วิธีการ	
<p>2. มาตรการสนับสนุนตลาดข้าว</p> <p>2) โครงการเชื่อมโยงสินเชื่อเพื่อการผลิตและบริการตลาดข้าวของสหกรณ์</p> <p><u>หน่วยงานรับผิดชอบ</u></p> <p>กรมส่งเสริมสหกรณ์ กระทรวงเกษตรฯ</p>	1,500 ล้านบาท	พ.ย. 44 – ก.ย. 45	รับซื้อข้าวเปลือกจากสมาชิกสหกรณ์แล้วนำมาตีแปรสภาพจำหน่าย	1 พ.ย. 43 – 31 ม.ค. 44 ปริมาณ 72,276.18 ตัน มูลค่า 332.86 ล้านบาท
<p>3) โครงการเก็บรวบรวมข้าวเปลือกของกลุ่มเกษตรกร</p> <p><u>หน่วยงานรับผิดชอบ</u></p> <p>กรมส่งเสริมการเกษตร กระทรวงเกษตรฯ</p>	100 ล้านบาท	พ.ย. 44 – ก.ย. 45	รับซื้อข้าวเปลือกจากสมาชิกกลุ่มเกษตรกรและนำมาตีแปรสภาพจำหน่าย	มีกลุ่มเกษตรกรเข้าร่วมโครงการ 14 จังหวัด รวม 109 กลุ่ม
<p>4) โครงการแทรกแซงตลาดข้าวเปลือก</p> <p><u>หน่วยงานรับผิดชอบ</u></p> <p>กระทรวงมหาดไทย</p>	300 ล้านบาท	พ.ย. 44 – ต.ค. 45	จัดสรรให้ผู้เข้าร่วมโครงการใช้หมุนเวียนรับซื้อข้าวเปลือกจากเกษตรกรรายย่อยที่ขึ้นทะเบียนไว้กับทางราชการ	อยู่ระหว่างทำสัญญา กับจังหวัดที่เข้าร่วมโครงการ รวม 43 จังหวัด
<p>5) โครงการแทรกแซงตลาดข้าวเปลือก</p> <p><u>หน่วยงานรับผิดชอบ</u></p> <p>นทพ.บก.ทหารสูงสุด กระทรวงกลาโหม</p>	10 ล้านบาท	พ.ย. 44 – ธ.ค. 45	รับซื้อข้าวเปลือกจากเกษตรกรที่อยู่ใกล้ฐานทัพและนำมาตีแปรสภาพจำหน่าย	อยู่ระหว่างดำเนินการ

โครงการ	วิธีการดำเนินการ			ผลการดำเนินงาน
	เป้าหมาย	ระยะเวลาดำเนินการ	วิธีการ	
3. มาตรการสนับสนุนสินเชื่อ 6) โครงการให้ความช่วยเหลือทางการเงิน ดอกเบี้ยต่ำแก่ผู้ค้าข้าว-เปลือก และ ผู้ส่งออก <u>หน่วยงานรับผิดชอบ</u> ธนาคารแห่งประเทศไทย	20,000 ล้านบาท	พย. 44 – ธค. 45	ให้ผู้ประกอบการค้าข้าว กู้ยืมเงินอัตราดอกเบี้ยต่ำ โดยวิธีการ Packing Stock ผ่านธนาคารพาณิชย์	1 พย. 44 – 31 มค. 45 ปริมาณที่รับซื้อ 910,923 ตัน จำนวนเงินตามหน้าตั๋ว 3,337.72 ล้านบาท
<u>หน่วยงานรับผิดชอบ</u> EXIM BANK	20,000 ล้านบาท	พย. 44 – ธค. 45	ให้ผู้ส่งออกกู้ยืมเงิน ดอกเบี้ยต่ำผ่านธนาคาร พาณิชย์ โดยวิธี Packing L/C	1 พย. 44 – 25 มค. 45 ปริมาณตัวสัญญาใช้เงินที่ รับซื้อ 2,712.85 ล้านบาท

ราคาข้าวเปลือกเจ้าหน้าปี 5% ตลาดกลางก้านันทรอง

FILE : PX003.1

หน่วย : บาท/ตัน

ปีการผลิต	พย.	ธค.	แค.	กพ.	มีค.	เมย.	พค.	มิย.	กค.	สค.	กย.	ตค.	เฉลี่ย
2535/36	3,782	3,729	3,404	3,396	3,269	3,093	2,725	2,782	2,906	3,123	3,125	3,264	3,217
2536/37	4,257	4,044	4,335	4,471	4,263	4,238	3,849	3,766	3,836	4,408	4,075	3,812	4,113
2537/38	3,775	3,696	3,835	3,886	3,869	3,925	4,039	4,549	5,001	5,125	5,246	5,482	4,369
2538/39	4,655	4,722	5,137	5,075	5,075	5,075	5,075						4,973
2539/40		4,855	5,085	5,028	5,048	4,891							4,981
2540/41			7,253	7,494	6,650								7,132
2541/42			6,271	6,050									6,161
2542/43		4,720	4,824	4,975									4,840
2543/44		4,550	4,550	4,550	4,550								4,550
2544/45	4,450	4,553											4,502

ราคาข้าวเปลือกเจ้าหน้าปี 5% ตลาดกลางจังหวัดพิษณุโลก

ปีการผลิต	พย.	ธค.	แค.	กพ.	มีค.	เมย.	พค.	มิย.	กค.	สค.	กย.	ตค.	เฉลี่ย
2535/36	3,717	3,478	3,252	3,341	3,122	2,783	2,636	2,598	2,785	3,035	3,063	3,264	3,090
2536/37	3,986	3,904	4,264	4,411	3,846	3,495	3,342	3,766	3,836	4,025	3,953	3,842	3,889
2537/38	3,551	3,490	3,578	3,700	3,810	3,792	3,945	4,394	4,866	5,152	5,130	5,235	4,220
2538/39	4,364	4,488	4,968	4,900	4,864	4,681	4,703						4,710
2539/40		4,448	5,143	5,134	5,090	4,958	4,875						4,941
2540/41		6,050	6,956	7,350									6,785
2541/42		5,435	6,057	5,668	5,465								5,656
2542/43	4,915	4,725	4,850	4,958	4,799	4,472							4,787
2543/44	4,715	4,132	4,186	4,267	4,127								4,285
2544/45	4,328	4,289											4,309

ราคาข้าวเปลือกหน้าปี 5 % เฉลี่ยตลาดกลางก้านันทรองและตลาดกลางจังหวัดพิษณุโลก

ปีการผลิต	พย.	ธค.	แค.	กพ.	มีค.	เมย.	พค.	มิย.	กค.	สค.	กย.	ตค.	เฉลี่ย
2535/36	3,750	3,604	3,328	3,369	3,196	2,938	2,681	2,690	2,846	3,079	3,094	3,264	3,153
2536/37	4,122	3,974	4,300	4,441	4,055	3,867	3,596	3,766	3,836	4,217	4,014	3,827	4,001
2537/38	3,663	3,593	3,707	3,793	3,840	3,859	3,992	4,472	4,934	5,139	5,188	5,359	4,295
2538/39	4,510	4,605	5,053	4,988	4,970	4,878	4,889						4,842
2539/40		4,652	5,114	5,081	5,069	4,925	4,875						4,953
2540/41		6,050	7,105	7,422	6,650								6,807
2541/42		5,435	6,164	5,859	5,465								5,731
2542/43	4,915	4,723	4,837	4,967	4,799	4,472							4,785
2543/44	4,715	4,341	4,368	4,409	4,339								4,434
2544/45	4,389	4,421											4,405

ราคาข้าวเปลือกเจ้านาปรัง ความชื้น 15% ตลาดก้านันทรง

หน่วย : บาท/ตัน

ปี	มค.	กพ.	มีค.	เมย.	พค.	มิย.	กค.	ตค.	ถย.	ตล.	พย.	ชค.	เฉลี่ย
2534					3,827	3,860	4,262	4,239	4,128	3,907	3,894	3,808	3,991
2535					3,415	3,418	3,717	3,754	3,688	3,509	3,538	3,425	3,558
2536				2,350	2,456	2,600	2,865	3,011	3,000	3,363			2,806
2537				3,745	3,081	3,060	3,342	3,788	3,803	3,821	3,850		3,561
2538				3,707	3,913	4,542	4,961	4,879	4,950	5,237	4,705		4,612
2539			4,950	4,338	4,475	4,800	4,781	4,493	4,692	4,336	4,296	4,356	4,552
2540			4,494	4,269	4,389	4,375	4,794	5,125	5,228	5,563	5,500	5,956	4,969
2541	6,575	6,770	6,599	6,681	6,568	7,211	7,281	7,400	7,296	6,495	5,544	5,679	6,675
2542	6,213	5,611	5,368	4,859	4,840	5,200	5,303	5,248	4,997	4,671	4,655	4,797	5,147
2543	4,825		4,659	4,419	4,561	4,674	4,380	4,450	4,025	4,245	4,322	4,385	4,450
2544	4,498	4,492	4,273	4,185	4,250	4,385	4,450	4,160	4,330	4,345	4,344	-	4,337

ราคาข้าวเปลือกเจ้านาปรัง ความชื้น 15% ตลาดกลางจังหวัดพิษณุโลก

หน่วย : บาท/ตัน

ปี	มค.	กพ.	มีค.	เมย.	พค.	มิย.	กค.	ตค.	ถย.	ตล.	พย.	ชค.	เฉลี่ย
2534				3,705	3,761	3,775	4,061	4,193	4,085	3,777	3,767	3,704	3,870
2535			3,725	3,687	3,572	3,323	3,592	3,634	3,506	3,443	3,422	3,275	3,518
2536			2,725	2,508	2,309	2,417	2,714	2,959	3,003	3,042			2,710
2537				3,495	3,070	2,823	3,163	3,683	3,713	3,608			3,365
2538			3,752	4,648	3,790	4,336	4,786	4,780	4,687	5,037	4,413		4,470
2539			4,655	4,035	4,032	4,449	4,644	4,444	4,530	4,518	4,308	4,294	4,391
2540			4,670	4,100	4,578	4,625	5,060	5,072	5,157	5,570	5,075	5,850	4,976
2541	7,437	7,126	6,231	6,695	6,599	7,267	7,186	7,286	7,148	6,164	5,192	5,488	6,652
2542	6,020	5,560	5,131	4,532	4,714	5,141	5,098	5,070	4,780	4,348	4,552	4,585	4,961
2543	4,740	4,889	4,677	4,316	4,173	4,123	4,080	4,221	3,775	4,192	4,177	4,156	4,293
2544	4,198	4,212	4,050	3,916	4,030	4,225	4,310	4,198	4,298	4,250	4,225	4,303	4,185

ราคาข้าวเปลือกนาปรัง ความชื้น 15% เฉลี่ย ตลาดก้านันทรงและจังหวัดพิษณุโลก

หน่วย : บาท/ตัน

ปี	มค.	กพ.	มีค.	เมย.	พค.	มิย.	กค.	ตค.	ถย.	ตล.	พย.	ชค.	เฉลี่ย
2534				3,705	3,794	3,818	4,162	4,216	4,107	3,842	3,831	3,756	3,915
2535			3,725	3,687	3,494	3,371	3,655	3,694	3,597	3,476	3,480	3,350	3,553
2536			2,725	2,429	2,383	2,509	2,790	2,985	3,002	3,203			2,753
2537				2,620	3,076	2,942	3,253	3,736	3,758	3,715	3,850		3,369
2538			3,752	3,678	3,852	4,439	4,874	4,830	4,819	5,137	4,559		4,438
2539			4,803	4,187	4,254	4,625	4,713	4,469	4,611	4,427	4,302	3,838	4,423
2540			4,582	4,185	4,484	4,500	4,927	5,098	5,193	5,567	5,603	5,903	5,004
2541	7,006	6,948	6,415	6,688	6,584	7,239	7,234	7,343	7,208	6,301	5,368	5,583	6,660
2542	6,117	5,586	5,250	4,696	4,777	5,170	5,201	5,159	4,888	4,510	4,604	4,691	5,054
2543	4,787	4,889	4,668	4,368	4,367	4,398	4,230	4,336	3,900	4,218	4,250	4,271	4,390
2544	4,348	4,352	4,162	4,050	4,140	4,305	4,380	4,179	4,314	4,298	4,284	4,303	4,260

สำนักวิชาเสถียรภาพราคาเงินค้าเกษตร

ราคาข้าวเปลือกหอมมะลิ ที่โรงสีรับซื้อในส่วนภูมิภาค

หน่วย : บาท/ตัน

ปีการผลิต	พย.	ธค.	มค.	กพ.	มีค.	เมษ.	พค.	มิย.	กค.	ตค.	กย.	ตล.	เฉลี่ย
2534/35	4,502	4,488	3,915	4,275	4,250	4,347	4,517	4,652	4,976	4,942	4,790	4,720	4,531
2535/36	4,850	4,176	4,297	4,450	4,376	4,369	4,395	4,450	4,698	4,787	4,850	4,774	4,539
2536/37	4,850	4,617	4,952	5,082	4,909	4,874	4,900	4,880	4,790	4,850	4,850	4,850	4,867
2537/38	4,850	3,972	4,062	4,137	4,115	4,117	4,200	4,355	4,806	4,951	4,957	5,184	4,476
2538/39	4,642	4,658	4,810	4,850	4,850	5,105	5,326	5,697	5,786	6,119	6,969	6,992	5,484
2539/40	6,900	6,172	6,825	7,214	7,819	7,950	7,990	8,340	9,174	9,651	9,215	8,785	8,003
2540/41	6,835	7,140	9,352	9,508	8,909	8,738	8,709	8,664	8,501	8,388	8,041	7,258	8,337
2541/42	6,332	6,298	6,855	6,685	6,603	6,462	6,614	6,638	6,958	7,436	8,455	8,354	6,974
2542/43	7,850	6,676	6,783	6,781	6,885	6,977	7,311	7,477	8,005	8,135	8,177	8,146	7,434
2543/44	7,289	6,413	6,583	6,389	6,085	6,140	5,933	5,750	5,711	5,170	4,929	5,151	5,962
2544/45	4,867	4,822											4,845

หมายเหตุ เป็นราคารับซื้อเฉลี่ยหน้าโรงสีจังหวัดสุรินทร์ และอุดรธานี

ราคาข้าวเปลือกเหนียว (เมล็ดยาว) ที่โรงสีรับซื้อในส่วนภูมิภาค

หน่วย : บาท/ตัน

ปีการผลิต	พย.	ธค.	มค.	กพ.	มีค.	เมษ.	พค.	มิย.	กค.	ตค.	กย.	ตล.	เฉลี่ย
2534/35	3,907	3,613	3,707	4,178	4,173	4,176	4,397	4,272	4,273	4,152	3,941	3,649	4,037
2535/36	3,413	3,694	3,571	3,850	3,776	3,730	3,684	3,412	3,359	3,205	3,268	3,486	3,537
2536/37	3,754	3,614	3,861	3,843	3,678	3,799	3,755	3,684	3,684	3,741	3,875	3,875	3,764
2537/38	3,450	3,493	3,578	3,683	3,684	3,943	4,186	4,394	4,807	5,013	4,805	4,838	4,156
2538/39	4,254	4,495	4,800	4,771	4,770	4,820	4,874	5,037	4,964	5,280	5,828	5,108	4,917
2539/40	5,008	5,180	5,796	6,169	6,338	6,338	6,513	6,863	7,638	8,206	8,321	8,589	6,747
2540/41	7,993	7,234	8,491	8,521	7,880	7,970	8,099	8,033	7,971	7,880	7,730	7,155	7,913
2541/42	6,263	6,000	5,831	5,536	5,241	5,033	5,174	4,877	4,783	4,997	5,304	4,876	5,326
2542/43	4,562	4,790	4,667	4,549	4,528	4,706	4,831	4,828	5,068	5,203	5,208	5,295	4,853
2543/44	5,111	4,997	5,467	5,612	5,550	5,651	5,795	5,948	6,018	5,830	5,750	5,509	5,603
2544/45	4,739	5,006											4,873

หมายเหตุ เป็นราคารับซื้อเฉลี่ยหน้าโรงสีจังหวัดอุดรธานี

ที่มา สำนักงานการค้าภายในจังหวัด

ราคาขายส่งข้าวสารเจ้า 100 % ชั้น 2 ตลาดกรุงเทพมหานคร

File : PX006

หน่วย : บาท/100 กก.

ปี	มค.	กพ.	มีค.	เมย.	พค.	มิย.	กค.	สค.	กย.	ตค.	พย.	ธค.	เฉลี่ย
2534	735	795	766	709	712	728	753	744	722	670	644	648	719
2535	666	670	682	680	664	661	681	654	620	601	615	623	651
2536	638	616	584	473	421	448	472	499	494	640	782	799	572
2537	905	881	684	638	543	501	539	587	611	620	623	618	646
2538	656	665	676	661	682	760	818	796	863	924	803	813	760
2539	880	888	886	814	819	848	875	804	790	757	768	797	827
2540	880	863	807	753	795	792	905	864	926	956	933	1,122	883
2541	1,450	1,287	1,156	1,178	1,213	1,324	1,319	1,304	1,270	1,078	941	970	1,208
2542	1,058	987	902	828	854	898	900	886	876	819	851	846	892
2543	858	892	821	770	751	742	716	718	709	766	769	758	773
2544	755	748	729	716	720	740	743	724	729	719	741	752	735

ราคาขายส่งข้าวสารเจ้า 5% ตลาดกรุงเทพมหานคร

หน่วย : บาท/100 กก.

ปี	มค.	กพ.	มีค.	เมย.	พค.	มิย.	กค.	สค.	กย.	ตค.	พย.	ธค.	เฉลี่ย
2533	664	717	696	652	625	612	609	613	611	656	629	622	642
2534	712	772	740	680	682	698	723	716	698	644	637	620	694
2535	640	645	660	654	630	623	650	625	593	572	588	595	623
2536	614	569	504	441	398	418	444	471	464	574	691	674	522
2537	798	759	558	556	498	458	499	554	585	589	598	598	588
2538	635	642	653	630	658	738	789	764	838	898	776	790	734
2539	860	855	820	740	753	776	842	770	759	722	730	758	782
2540	838	822	769	710	735	748	852	828	883	923	907	1,090	842
2541	1,401	1,233	1,119	1,140	1,162	1,288	1,254	1,238	1,230	1,043	910	927	1,162
2542	1,022	949	868	799	822	866	873	859	831	780	816	819	859
2543	824	833	767	724	687	689	684	694	679	745	742	731	733
2544	730	724	700	671	675	694	707	696	710	702	714	726	704

ราคาขายส่งปลายข้าวขาว A-1เลิศ(ใหม่) ตลาดกรุงเทพมหานคร

หน่วย : บาท/100 กก.

ปี	มค.	กพ.	มีค.	เมย.	พค.	มิย.	กค.	สค.	กย.	ตค.	พย.	ธค.	เฉลี่ย
2534	372	422	403	408	402	378	401	426	448	445	427	422	413
2535	430	428	429	426	399	385	397	416	401	390	392	364	405
2536	377	391	358	334	323	325	330	356	363	362	372	344	353
2537	335	344	344	347	357	372	401	452	480	495	491	512	411
2538	532	494	507	511	542	640	685	657	657	686	681	628	602
2539	608	581	598	555	564	541	524	477	494	478	474	477	531
2540	502	536	552	511	507	514	575	620	669	663	650	798	591
2541	873	798	717	699	698	770	818	888	934	906	782	792	806
2542	794	718	677	618	625	690	724	728	683	604	597	522	665
2543	531	531	520	504	495	486	519	533	540	533	510	515	518
2544	534	524	497	501	522	545	585	589	612	602	541	541	549

ราคาขายส่งข้าวสารหอมมะลิ 100% ชั้น 2 ในตลาดกรุงเทพมหานคร

หน่วย : บาท/100 กก.

ปี	มค.	กพ.	มีค.	เมย.	พค.	มิย.	กค.	ตค.	กย.	ตค.	พย.	ธค.	เฉลี่ย
2534	798	868	845	820	824	819	863	893					792
	(818)							(904)	(905)	(902)	(900)	(928)	(893)
2535	810	845	824	840	879	906	953	941	935	933	937	826	886
											(976)	(994)	(985)
2536	1,010	871	860	864	871	902	940	935	951	960	1,031	1,039	936
2537	1,167	1,150	1,058	1,071	1,040	1,036	1,026	1,042	1,031	1,025	989	829	1,039
2538	1,015	1,075	1,075		815	880	941	921	935	1,043	1,019	1,021	976
	(865)	(848)	(842)	(829)	(813)						(927)	(915)	(863)
2539	1,038	1,079			1,056	1,085	1,108	1,197	1,410	1,042	1,405	1,420	1,184
	(924)	(914)	(938)	(977)							(1255)	(1335)	(1057)
2540	1,484	1,580	1,754	1,720	1,788	1,891	2,101	2,156	2,080	1,910	1,758	1,936	1,847
											(1505)	(1936)	(1721)
2541	2,564	2,386	2,156	2,068	2,088	2,033	1,896	1,810	1,698	1,518	1,422	1,430	1,922
2542	1,454	1,423	1,378	1,348	1,378	1,370	1,476	1,563	1,908	1,850	1,721	1,530	1,533
2543	1,520	1,531	1,543	1,563	1,727	1,840	2,028	2,015	1,983	1,970	1,910	1,887	1,793
											(1598)	(1474)	(1536)
2544	1,443	1,345	1,306	1,297	1,227	1,145	1,117	996	952	1,032	1,088	1,031	1,165

ราคาขายส่งปลายข้าวสารหอมมะลิในตลาดกรุงเทพมหานคร

หน่วย : บาท/100 กก.

ปี	มค.	กพ.	มีค.	เมย.	พค.	มิย.	กค.	ตค.	กย.	ตค.	พย.	ธค.	เฉลี่ย
2534	375	431	404	409	407	379	402	430	456	451	429	422	416
2535	423	430	432	431	428	436	439	439	429	427	428	400	429
2536	391	397	364	341	330	338	351	364	371	371	384	362	364
2537	349	361	367	368	373	384	412	463	484	501	499	515	423
2538	535	497	511	515	545	643	686	659	661	689	685	631	605
2539	613	586	602	570	589	583	552	506	547	513	502	480	554
2540	518	564	591	591	608	610	645	661	694	677	668	809	636
2541	886	821	768	782	802	823	832	892	945	914	788	800	838
2542	826	822	825	824	827	824	839	812	825	812	712	616	797
2543	601	603	605	611	585	569	591	610	598	622	579	569	595
2544	572	582	624	651	692	757	781	810	802	805	712	685	706

ที่มา : สำนักวิจัยสถิติราคาปราศาสินค้าเกษตร

หมายเหตุ () เป็นราคาข้าวใหม่

ราคาขายส่งข้าวสารเจ้า 25% เลิศ (ใหม่) ในตลาดกรุงเทพมหานคร

px006-2

หน่วย : บาท/100 กก.

ปี	มค.	กพ.	มีค.	เมย.	พค.	มิย.	กค.	ตค.	กย.	ตล.	พย.	ธค.	เฉลี่ย
2534	590	646	606	555	577	585	601	593	585	535	529	513	576
2535	535	551	591	596	580	571	592	567	547	525	539	537	561
2536	549	508	416	376	363	382	405	428	427	506	583	568	459
2537	646	614	504	495	458	431	461	541	554	562	565	570	533
2538	605	602	619	602	632	710	754	722	783	828	743	752	696
2539	797	795	771	689	688	707	743	695	694	650	656	670	713
2540	746	731	698	581	683	684	775	760	815	837	827	1,008	762
2541	1,265	1,112	1,003	1,006	1,037	1,158	1,162	1,160	1,144	1,003	870	883	1,067
2542	941	868	814	748	758	816	825	820	789	741	767	753	803
2543	759	765	714	675	645	643	640	651	647	700	691	681	684
2544	683	675	648	626	634	655	675	670	684	676	670	680	665

ราคาขายส่งข้าวหนึ่ง 100 % ตลาดกรุงเทพมหานคร

หน่วย : บาท/100 กก.

ปี	มค.	กพ.	มีค.	เมย.	พค.	มิย.	กค.	ตค.	กย.	ตล.	พย.	ธค.	เฉลี่ย
2534	669	737	702	677	678	698	713	726	691	669	655	633	687
2535	638	644	638	622	583	574	595	588	572	581	581	560	598
2536	563	557	539	470	431	471	478	504	507	524	624	655	527
2537	649	613	582	553	543	534	583	644	628	621	616	603	597
2538	622	615	626	612	633	713	808	811	849	875	797	801	730
2539	854	844	812	732	773	830	848	783	792	798	801	796	805
2540	809	787	778	740	797	795	921	978	1,055	1,014	985	1,149	901
2541	1,420	1,305	1,103	1,096	1,124	1,268	1,273	1,284	1,265	1,092	764	997	1,166
2542	1,075	976	909	858	882	892	883	915	988	983	1,002	914	940
2543	886	907	863	830	810	811	814	799	752	812	762	763	817
2544	777	730	702	712	735	782	872	857	906	886	803	755	793

ราคาขายส่งข้าวเหนียว 10% เมล็ดยาว ตลาดกรุงเทพมหานคร

หน่วย : บาท/100 กก.

ปี	มค.	กพ.	มีค.	เมย.	พค.	มิย.	กค.	สค.	กย.	ตค.	พย.	ธค.	เฉลี่ย
2534	629	685	658	632	637	650	763	827	778	729	716	725	702
2535	737	773	775	767	791	778	778	765	716	610	605	605	725
2536	758	764	705	670	651	625	615	615	602	682	749	692	677
2537	785	771	708	711	700	703	703	688	700	719	669	675	711
2538	744	740	735	764	792	829	929	900	934	869	709	745	808
2539	788	820	823	858	877	854	858	859	900	958	956	1045	883
2540	1,098	1,103	1,124	1,117	1,169	1,201	1,394	1,450	1,546	1,531	1,425	1,510	1,306
2541	1,839	1,784	1,666	1,682	1,653	1,605	1,582	1,545	1,526	1,440	1,274	1,225	1,568
2542	1,231	1,108	974	888	901	839	823	881	966	845	894	935	940
2543	930	867	848	919	966	968	1,026	1,020	1,022	1,025	1,025	1,035	971
2544	1,071	1,030	996	986	985	1,020	1,024	996	985	868	895	891	979

ราคาขายส่งปลายข้าวเหนียว A-1 ตลาดกรุงเทพมหานคร

หน่วย : บาท/100 กก.

ปี	มค.	กพ.	มีค.	เมย.	พค.	มิย.	กค.	สค.	กย.	ตค.	พย.	ธค.	เฉลี่ย
2534	384	398	398	390	398	410	505	540	553	520	483	463	454
2535	458	508	517	511	522	530	533	524	487	416	412	412	486
2536	441	497	435	412	421	417	408	408	405	432	445	451	431
2537	445	434	420	407	416	417	422	450	450	461	451	464	436
2538	526	526	505	511	540	612	671	658	706	708	620	641	602
2539	739	718	707	725	728	704	709	746	785	706	712	763	729
2540	842	846	858	852	855	859	924	958	1,018	1,018	1,052	1,007	924
2541	1,148	987	882	912	909	895	873	875	881	868	793	777	900
2542	800	771	746	754	759	754	745	758	824	674	634	595	735
2543	567	563	520	530	549	556	565	558	547	556	564	609	557
2544	731	870	869	891	926	966	952	843	817	790	680	709	837

ที่มา : สำนักวิชาสถิติสภาพราคาสินค้าเกษตร

ปริมาณการส่งออกข้าวรายเดือน

EXP001-1

หน่วย: ปริมาณ/เมตริกตัน
มูลค่า/ล้านบาท

เดือน	2531	2532	2533	2534	2535	2536	2537	2538	2539	2540	2541	2542	2543	2544	2545
มค.	228,021	499,514	332,463	368,433	493,725	355,158	477,430	683,322	562,889	377,949	683,252	560,755	449,325	539,806	471,847
กพ.	270,314	526,274	321,937	302,089	361,739	247,666	416,838	638,035	430,992	287,899	561,427	433,753	526,539	465,185	(1-23 มค 45.)
มีค.	269,248	644,052	346,214	346,492	473,847	364,318	393,646	580,866	492,731	374,825	587,835	465,508	493,555	375,247	
ไตรมาสแรก	767,583	1,669,840	1,000,614	1,017,014	1,329,311	967,142	1,287,914	1,902,223	1,486,612	1,040,673	1,832,514	1,460,016	1,469,419	1,380,238	471,847
เมย.	308,246	588,205	245,987	291,879	501,622	349,076	309,502	374,147	417,077	418,520	541,108	378,466	402,034	546,791	
พค.	300,420	620,560	266,638	404,550	372,490	426,268	286,035	526,393	518,318	396,191	424,319	471,399	554,627	632,787	
มิย.	335,111	639,924	293,800	363,179	505,072	409,752	270,873	533,577	425,083	473,177	491,384	535,762	396,343	611,610	
ไตรมาสที่ 2	943,777	1,848,689	806,425	1,059,608	1,379,184	1,185,096	866,410	1,434,117	1,360,478	1,287,888	1,456,811	1,385,627	1,353,004	1,791,188	-
กค.	374,499	580,433	333,286	347,926	456,637	532,645	271,935	405,274	415,273	425,167	523,852	612,236	542,193	521,647	
สค.	554,615	527,399	356,565	303,450	304,923	459,738	348,856	376,875	413,516	412,798	519,892	629,903	491,941	695,207	
กย.	544,417	371,120	371,062	355,763	308,614	297,151	390,331	435,860	312,445	462,548	412,353	620,798	517,147	721,354	
ไตรมาสที่ 3	1,473,531	1,478,952	1,060,913	1,007,139	1,070,174	1,289,534	1,011,122	1,218,009	1,141,234	1,300,513	1,456,097	1,862,937	1,551,281	1,938,208	-
ตค.	513,323	317,343	394,761	290,735	310,211	429,540	422,637	337,186	352,704	465,190	460,266	558,122	695,406	809,903	
พย.	519,003	278,672	336,834	267,687	332,374	415,229	517,985	425,557	429,231	435,278	523,647	656,373	724,646	804,336	
ธค.	565,525	443,535	334,590	372,983	385,320	518,128	651,224	622,232	480,125	742,667	637,853	765,288	775,914	796,805	
ไตรมาสที่ 4	1,597,851	1,039,550	1,066,185	931,405	1,027,905	1,362,897	1,591,846	1,384,975	1,262,060	1,643,135	1,621,766	1,979,783	2,195,966	2,411,044	-
ปริมาณรวม	4,782,742	6,037,031	3,934,137	4,015,166	4,806,574	4,804,669	4,757,292	5,939,324	5,250,384	5,272,209	6,367,188	6,688,363	6,569,670	7,520,678	471,847
มูลค่ารวม	34,676.4	45,462.3	27,769.5	30,515.8	36,213.8	32,946.2	38,200.5	46,791.6	48,782.9	60,619.2	85,019.3	72,133.8	67,889.5	69,075.0	

ที่มา : สภาหอการค้าแห่งประเทศไทย

สำนักวิจัยเศรษฐกิจราคาสินค้าเกษตร
กรมการค้าภายใน

มันสำปะหลัง

1. ผลผลิตและความต้องการใช้	2541/42	2542/43	2543/44	2544/45
(ล้านตันหัวมันสด)				(ประมาณการ)
ผลผลิตของโลก	162.700	172.700	175.600	178.000
ผลผลิตของไทย	15.757	18.752	18.265	17.807
ความต้องการใช้ภายในประเทศ	4.020	4.350	5.300	5.130
การส่งออก	12.970	14.320	15.150	13.575
2. ราคา (บาท/ก.ก.)				(ธ.ค.44)
หัวมันสดคละ เกษตรกรขายได้	0.85	0.64	0.80	0.99
หัวมันสดเชื่อแป้ง 25% จ.นครราชสีมา	0.92	0.81	0.97	1.18
มันอัดเม็ด FOB กรุงเทพฯ (US\$/ตัน)	79.48	60.38	55.50	64.50
แป้งมัน FOB กรุงเทพฯ (US\$/ตัน)	193.54	160.44	167.50	175.00
ต้นทุนการผลิต (บาท/กก.)	0.84	0.77	0.75	0.76

3. นโยบายและมาตรการมันสำปะหลัง ปี 2544/45

นโยบาย

1. นโยบายด้านราคา สร้างเสถียรภาพราคาให้มันคงตลอดปี ราคาไม่ขึ้นลงตามฤดูกาล ตลอดจนสร้างกำไรให้ผู้ที่เกี่ยวข้องอย่างทั่วถึงทั้งระบบ
2. นโยบายการตลาด พยายามรักษาสัดส่วนแบ่งตลาดเดิม เร่งหาตลาดใหม่และดำเนินนโยบายเชิงรุกเพื่อแก้ไขปัญหาราคา การกีดกันทางการค้า
3. นโยบายพัฒนาคุณภาพ ปรับปรุงคุณภาพผลิตภัณฑ์มันสำปะหลังให้สอดคล้องกับความต้องการของตลาดทั้งภายในและต่างประเทศ
4. นโยบายด้านพัฒนาผลิตภัณฑ์ พัฒนาผลิตภัณฑ์ใหม่ๆ เพื่อเพิ่มมูลค่าเชิงพาณิชย์

มาตรการ

1. สนับสนุนและส่งเสริมการขยายตลาดในต่างประเทศ เช่น การร่วมงานนิทรรศการที่เกี่ยวข้องการจัดสัมมนาเพื่อเผยแพร่ประโยชน์ของผลิตภัณฑ์มันสำปะหลัง การเชิญผู้ใช้/ผู้นำเข้ามาเยือนไทย เป็นต้น
2. โครงการเชื่อมโยงการซื้อขายระหว่างผู้ผลิตและผู้ใช้น้ำมันเส้นคุณภาพดี โดยสนับสนุนให้จัดตั้งศูนย์ประสานงานดำเนินการ
3. สนับสนุนการจัดตั้งศูนย์ตรวจสอบและรับรองคุณภาพมันเส้น/มันอัดเม็ด และแป้งมัน เพื่อให้สอดคล้องกับความต้องการของตลาด

4. สนับสนุนการผลิตผลิตภัณฑ์ใหม่ เพื่อเพิ่มมูลค่าเชิงพาณิชย์ เช่น แอลกอฮอล์ ข้าวโพดวิทยาศาสตร์ และผลิตภัณฑ์ภาชนะที่ย่อยสลายได้ โดยความร่วมมือของหน่วยงานที่เกี่ยวข้อง
5. โครงการจัดหาสิ่งอำนวยความสะดวกให้แก่ลานมัน เพื่อพัฒนาคุณภาพผลิตภัณฑ์มันเส้น/มันอัดเม็ด เช่น ส่งเสริมให้ลานมันใช้เครื่องร่อนทำความสะอาดหัวมัน เป็นต้น
6. จัดหาแหล่งเงินทุนดอกเบี้ยต่ำจากสถาบันการเงิน เพื่อเปลี่ยนแปลงและปรับปรุงเครื่องจักร
7. ประชาสัมพันธ์จุดเด่นของผลิตภัณฑ์มันสำปะหลัง เช่น ปลอดภัย ไม่มี GMO และอื่นทั้งภายในประเทศและต่างประเทศ
8. ดำเนินการรักษาระดับราคาหัวมันสำปะหลังสดให้สูงกว่าต้นทุนการผลิตของเกษตรกร และไม่ทำให้เกิดผลบิดเบือนกลไกตลาด ทั้งนี้ อาจจะดำเนินโครงการแทรกแซงตลาดในปี 2544/45 โดยการรับซื้อ/รับจำหน่ายหัวมันสดหรือผลิตภัณฑ์มันสำปะหลัง ในพื้นที่ที่มีการปลูกมันทั่วประเทศหรือเฉพาะบางพื้นที่ ในราคา ปริมาณ และช่วงเวลาที่ยืดหยุ่นกับสภาวะการผลิตและการตลาดในแต่ละพื้นที่ ตลอดจนให้มีการระบายสต็อกในราคา ปริมาณ และช่วงเวลาที่จะช่วยพยุงราคาหัวมันสำปะหลังสดให้อยู่ในระดับที่เหมาะสม
9. กวดขันให้มีการใช้เครื่องวัดเชื้อแป้งในการซื้อขายหัวมันสด

4. สถานการณ์ปัจจุบันและแนวโน้ม

ตลาดสหภาพยุโรปยังมีความต้องการใช้ผลิตภัณฑ์มันสำปะหลังอย่างสม่ำเสมอ ในขณะที่ปริมาณหัวมันสดและผลิตภัณฑ์ออกสู่ตลาดน้อย ซึ่งผู้ส่งออกไทยเสนอราคาขายสูงแต่ผู้นำเข้าและผู้ขายยังยืนราคาอยู่ในระดับเดิม รวมทั้งผลผลิตธัญพืชภายในสหภาพยุโรปมีราคาเสนอขายต่ำ ทำให้มีปริมาณการซื้อขายผลิตภัณฑ์มันสำปะหลังเพื่อให้เพียงพอใช้เท่านั้น สำหรับภาวะการซื้อขายภายในประเทศ ปริมาณหัวมันสดในแถบจังหวัดนครราชสีมาเข้าสู่ตลาดเพิ่มขึ้นอย่างต่อเนื่อง แต่ยังมีปริมาณน้อยกว่าเมื่อเทียบกับปีที่ผ่านมา ขณะนี้โรงแปงมีวัตถุดิบเพียงพอแก่ความต้องการใช้ ส่วนแถบภาคอีสานตอนบนหัวมันสดเข้าสู่ตลาดน้อยไม่เพียงพอต่อความต้องการใช้ ระดับราคาหัวมันสดทรงตัวในระดับสูง โดยราคาหัวมันสด (เชื้อแป้ง 25%) ที่เกษตรกรขายได้ (ธันวาคม 2544) จังหวัดนครราชสีมา กก.ละ 1.18 บาท ทรงตัวเท่าเดือนพฤศจิกายน 2544 และสูงกว่าต้นทุนการผลิตเฉลี่ยทั้งประเทศ ปี 2544/45 ซึ่ง กก.ละ 0.76 บาท สำหรับราคาหัวมันสด (คละ) ที่เกษตรกรขายได้เฉลี่ยทั้งประเทศ (ธันวาคม 2544) กก.ละ 0.99 บาท ทรงตัวเท่าเดือนพฤศจิกายน 2544

ราคามันสำปะหลังและผลิตภัณฑ์

รายการ	มค.	กพ.	มีค.	เมย.	พค.	มิย.	กค.	สค.	กย.	ตค.	พย.	ธค.	เฉลี่ย
ราคาหัวมันสดคละที่เกษตรกรขายได้	ที่มา : สำนักงานเศรษฐกิจการเกษตร												
2539	1.05	1.00	1.00	0.91	0.86	0.81	0.74	0.70	0.69	0.76	0.73	0.75	0.83
2540	0.68	0.67	0.67	0.65	0.55	0.53	0.53	0.60	0.67	0.71	0.89	0.98	0.68
2541	1.08	1.29	1.55	1.65	1.67	1.68	1.84	1.47	1.27	1.01	1.12	0.94	1.38
2542	0.84	0.88	0.94	0.86	0.80	0.75	0.74	0.68	0.62	0.59	0.74	0.77	0.77
2543	0.65	0.59	0.58	0.64	0.68	0.70	0.66	0.58	0.54	0.56	0.64	0.67	0.62
2544	0.67	0.66	0.68	0.69	0.83	0.99	1.06	1.03	0.93	0.93	0.99	0.99	0.87
2545	ราคาเฉลี่ย 3 ปี 2542-2544 (ตลอดปี) กก.ละ 0.75 บาท ช่วงผลผลิตออกมาก (พย.-มีค.) กก.ละ 0.75 บาท												
ราคาขายส่งตลาดกรุงเทพฯ มันเส้น	ที่มา : กรมการค้าภายใน												
2539	2.96	2.83	2.71	2.67	2.84	2.87	2.67	2.60	2.53	2.31	2.25	2.24	2.62
2540	2.15	2.08	1.89	1.83	1.83	1.83	1.81	1.79	1.87	2.36	2.40	2.57	2.03
2541	3.01	3.39	3.38	3.11	3.08	2.99	3.04	3.10	3.10	3.10	3.06	2.66	3.09
2542	2.49	2.53	2.58	2.59	2.67	2.68	2.36	2.21	2.18	2.19	2.27	2.26	2.42
2543	1.95	1.88	1.89	1.89	1.87	1.86	1.76	1.65	1.60	1.74	1.78	1.92	1.82
2544	2.01	1.92	1.98	1.98	2.01	2.24	2.38	2.38	2.40	2.55	2.59	2.63	2.26
2545													
ราคาขายส่งตลาดกรุงเทพฯ มันอัดเม็ด	ที่มา : กรมการค้าภายใน												
2539	3.19	2.93	2.93	2.93	3.01	3.05	2.95	2.95	2.95	2.47	2.47	2.50	2.86
2540	2.30	2.24	2.08	2.03	2.03	2.03	2.01	1.99	2.13	2.49	2.55	2.73	2.22
2541	3.18	3.69	3.63	3.30	3.25	3.11	3.15	3.30	3.30	3.30	3.29	2.84	3.28
2542	2.66	2.71	2.75	2.76	2.80	2.80	2.60	2.48	2.45	2.48	2.53	2.49	2.63
2543	2.15	2.08	2.09	2.09	2.08	2.08	1.99	1.85	1.76	1.83			2.00
2544	2.13	2.09	2.03	2.07	2.13	2.33	2.33	2.33	2.33	2.33	2.33		2.21
2545													
ราคาขายส่งตลาดกรุงเทพฯ แป้งมัน	ที่มา : กรมการค้าภายใน												
2539	7.98	6.82	6.82	6.82	6.91	6.95	6.87	5.84	5.84	5.70	5.70	5.95	6.52
2540	6.47	6.47	6.34	5.46	5.45	5.45	5.45	5.77	6.75	7.23	7.23	8.14	6.35
2541	9.39	11.53	12.53	12.17	12.17	12.78	12.73	11.21	9.50	8.25	8.25	7.63	10.68
2542	6.92	6.72	6.34	6.34	6.34	5.80	5.44	5.38	5.27	5.27	5.31	5.43	5.88
2543	5.38	5.15	5.12	5.33	5.33	5.24	5.17	5.17	5.14	4.89	5.14	5.72	5.23
2544	5.83	6.17	6.17	6.30	6.84	7.21	8.41	8.28	7.75	7.75	7.91	7.92	7.21
2545													
ราคาส่งออก เอฟ.ไอ.บี.มันอัดเม็ด	ที่มา : สมาคมการค้ามันสำปะหลังไทย												
2539	3.53	3.14	3.25	3.28	3.37	3.30	3.23	3.03	3.04	2.73	2.70	2.58	3.10
2540	2.48	2.36	2.21	2.11	2.15	2.11	2.11	2.23	2.67	2.76	2.88	3.37	2.45
2541	3.95	3.57	3.19	3.17	3.10	3.29	3.35	3.38	3.37	3.20	3.14	3.02	3.31
2542	2.85	2.96	2.72	2.98	3.09	3.12	2.72	2.79	2.83	2.87	2.72	2.68	2.86
2543	2.32	2.35	2.23	2.26	2.22	2.22	2.18	2.06	2.00	2.02	2.07	2.22	2.18
2544	2.40	2.26	2.22	2.38	2.50	2.65	2.68	2.82	2.82	2.82	2.82	2.81	2.60
2545													
ราคาส่งออก เอฟ.ไอ.บี.แป้งมัน	ที่มา : สมาคมการค้ามันสำปะหลังไทย												
2539	8.18	8.04	7.78	7.81	7.79	7.83	7.57	7.05	6.82	6.47	6.47	6.84	7.39
2540	6.47	6.46	6.46	6.49	8.05	6.29	6.82	7.73	8.64	9.50	9.94	11.45	7.86
2541	12.82	13.76	13.30	12.93	12.79	13.56	12.87	10.93	8.75	8.14	7.97	7.38	11.27
2542	7.27	7.30	7.47	7.83	7.27	7.35	6.09	6.09	6.39	6.29	6.18	6.28	6.82
2543	6.13	5.91	5.94	6.16	6.39	6.32	6.41	6.41	6.18	6.44	6.53	6.65	6.29
2544	6.66	6.58	7.32	7.74	8.06	8.34	8.51	8.15	7.75	7.75	7.80	7.62	7.69
2545													

ยางพารา

1. ผลผลิตและความต้องการใช้		ปี 2542	ปี 2543	ปี 2544	การเปลี่ยนแปลง (%)
ผลผลิตโลก	(ล้านตัน)	6.77	6.79	6.80	0.15
การใช้ของโลก	(ล้านตัน)	6.68	7.16	7.20	0.55
ผลผลิตไทย	(ล้านตัน)	2.19	2.38	2.44	2.52
การใช้ภายในประเทศ	(ล้านตัน)	0.26	0.23	0.25	8.69
ปริมาณส่งออก	(ล้านตัน)	2.03	2.54	2.60	2.36
มูลค่าส่งออก	(ล้านบาท)	43,965	60,741	60,800	0.10

ที่มา : IRSG , สำนักงานเศรษฐกิจการเกษตร, กรมศุลกากร

2. ต้นทุน (บาท/กก.)		19.80	20.14	19.14	-3.07
3. ราคา (บาท/กก.)					
-ยางแผ่นดิบชั้น 3 (เกษตรกรขายได้)		17.93	21.44	16.00	-25.38
-ยางแผ่นรมควันชั้น 3 (เอฟ.โอ.บี.ท่าเรือกรุงเทพฯ)		23.63	27.98	21.08	-24.66
-ยางแผ่นรมควันชั้น 3 (ซื้อขายล่วงหน้า ตลาดสิงคโปร์)		23.27	26.57	21.39	-19.50

(ชด.44)

4. สภาพปัญหา/สาเหตุ

ได้เกิดปัญหาราคายางพาราตกต่ำอย่างต่อเนื่องนับตั้งแต่กรกฎาคม 2539 เป็นต้นมา จนถึงปัจจุบัน สาเหตุเนื่องจาก ประเทศผู้ผลิตยางรายใหญ่ของโลก คือ ไทย อินโดนีเซีย และมาเลเซีย ต่างประสบวิกฤติทางการเงินและบางประเทศเสนอขายยางในราคาต่ำ ประเทศคู่ค้าที่สำคัญ คือ ญี่ปุ่น จีน และเกาหลี มีความต้องการใช้ยางลดลงโดยเฉพาะในอุตสาหกรรมยานยนต์

5. มาตรการแก้ไขปัญหา

5.1 คณะรัฐมนตรีได้มีมติในการประชุมเมื่อวันที่ 30 กรกฎาคม 2544 อนุมัติให้องค์การสวนยาง (อ.ส.ย.) ดำเนินการตามมาตรการโครงการแทรกแซงตลาดยางพาราต่อไป โดยใช้เงินทุนหมุนเวียนจากการขายยางและขยายระยะเวลาวงเงินกู้ธนาคารกรุงไทย เพื่อใช้รับซื้อยางจากเกษตรกรต่อไป

5.2 วิธีดำเนินการช่วยเหลือเกษตรกรชาวสวนยาง

(1) จัดทะเบียนผู้ปลูกยาง เกษตรกรที่นำยางไปจำหน่ายต้องมีบัตรที่ทางราชการออกให้ โดยให้เกษตรกรนำยางไปจำหน่าย ณ จุดแทรกแซงที่เป็นนิติบุคคล เช่น กลุ่มเกษตรกร สหกรณ์การเกษตร สำนักงานกองทุนการทำสวนยาง ฯลฯ ไม่เกินวันละ 100 กก. (คนละ 2 กก.ต่อไร่ต่อวัน)

(2) กระทรวงเกษตรฯ โดยคณะกรรมการกำหนดราคายางได้กำหนดราคายางแผ่นดิบ ณ จุดแทรกแซง เพื่อใช้เป็นราคาซื้อขายจากเกษตรกรรายย่อย คือ ยางแผ่นดิบคุณภาพ 1 กก.ละ 23.40 บาท คุณภาพ 2 กก.ละ 23.10 บาท คุณภาพ 3 กก.ละ 22.75 บาท และ คุณภาพ 4 (ความชื้นไม่เกิน 6%) กก.ละ 21.75 บาท

6. สถานการณ์ปัจจุบัน ผลผลิตยางในช่วงเดือนนี้ออกสู่ตลาดน้อย เนื่องจากเป็นช่วงฝนตกในแหล่งผลิตภาคใต้ เกษตรกรกรีดยางออกสู่ตลาดลดลง ราคายางแผ่นดิบคุณภาพ 3 ที่เกษตรกรจำหน่ายได้อยู่ระหว่าง กก.ละ 15.50-16.50 บาท

กาแฟ

1. ผลผลิตและความต้องการใช้

	2542/43	2543/44	2544/45	การเปลี่ยนแปลง%
(1) ผลผลิตโลก (ล้านตัน)	6.84	7.02	7.06	0.62
(2) ผลผลิตไทย (ตัน)	80,300	85,097	74,584	-12.35
(3) ความต้องการใช้ภายใน (ตัน)	30,000	30,800	35,000	13.63
(4) ปริมาณการส่งออก (ตัน)	59,400	68,000	39,584	-41.79
(5) มูลค่าการส่งออก (ล้านบาท)	1,700	1,100	400	-63.63

หมายเหตุ (1) ปริมาณผลผลิตโลก กระทรวงเกษตรสหรัฐฯ
 (2) ปริมาณผลผลิตของไทย สำนักงานเศรษฐกิจการเกษตร กระทรวงเกษตร
 (3) ความต้องการใช้ภายในประเทศ สอบถามโรงงานผู้ผลิตกาแฟสำเร็จรูปและกาแฟคั่วบด
 (4) ปริมาณส่งออก กรมการค้าต่างประเทศและผลผลิตหักความต้องการใช้ภายในประเทศ

2. ต้นทุนการผลิต (บาท/กก.) 32.70 30.62 32.76 6.99

3. ราคา (บาท/กก.) ช่วงผลผลิตออกสู่ตลาด พย.-เมย.

และ ออกมาก ๓๓.-มีค.

ราคาเกษตรกรขายได้	27.97	29.17	24.00-27.00	-12.58
ราคาจากผู้ส่งออกบริษัท ๓ ตลาดกรุงเทพฯ	33.01	(ซื้อจาก อคส.กก. ละ32บาท)	(๒๓.44) (ราคาสำนักงานการ ค้าภายในจังหวัด)	-

4. สภาพปัญหา/สาเหตุ

ผลผลิตกาแฟของไทยในปี 2544/45 ใช้ภายในประเทศ เพื่อผลิตกาแฟผงสำเร็จรูปและกาแฟคั่วบดร้อยละ 47 ผลผลิตอีกร้อยละ 53 ส่งออกไปจำหน่ายต่างประเทศ ดังนั้น ราคาเมล็ดกาแฟที่เกษตรกรกรจำหน่ายได้จึงเคลื่อนไหวตามราคาตลาดโลก คือ ราคาเมล็ดกาแฟพันธุ์โรบัสต้า ซื้อขายล่วงหน้าตลาดลอนดอน ซึ่งผู้ค้าใช้อ้างอิงในการกำหนดราคารับซื้อจากเกษตรกร ขณะนี้ราคาเฉลี่ยประมาณตันละ 394 ดอลลาร์สหรัฐฯ คิดเป็นราคาที่เกษตรกรจำหน่ายได้ประมาณ กก.ละ 10-15 บาท

5. มาตรการแก้ไขปัญหา (ตามมติ คชก. เมื่อวันที่ 8 พย.2544)

กำหนดมาตรการแทรกแซงตลาดเมล็ดกาแฟ ฤดูกาลผลิตปี 2544/45 ด้วยวิธีการรับจำนำจากเกษตรกรรายย่อยโดยให้ อคส. รับฝากเก็บและออกไปประหวนสินค้า โดย ๓.ก.ส. เป็นผู้รับจำนำไปประหวนสินค้าที่ อคส. ออกให้แก่เกษตรกร ปริมาณรวมทั้งสิ้น 42,000 ตัน ระยะเวลารับจำนำ ระหว่างธันวาคม 2544 - มีนาคม 2545 ระยะเวลาไถ่ถอน 2 เดือน นับถัดจากเดือนที่รับจำนำ ระยะเวลาโครงการ ธันวาคม 2544 - กรกฎาคม 2545 กำหนดราคาและปริมาณการรับจำนำ ดังนี้

- (1) เมล็ดกาแฟเกรดดี (ความชื้นไม่เกินร้อยละ 13 และ ข้อบกพร่องไม่เกินร้อยละ 5) กก.ละ 28.00 บาท ปริมาณ 15,000 ตัน
- (2) เมล็ดกาแฟเกรด 1 (ความชื้นไม่เกินร้อยละ 13 และ ข้อบกพร่องไม่เกินร้อยละ 7) กก.ละ 25.00 บาท ปริมาณ 15,000 ตัน
- (3) เมล็ดกาแฟเกรด 2 (ความชื้นไม่เกินร้อยละ 13 และ ข้อบกพร่องไม่เกินร้อยละ 15) กก.ละ 21.00 บาท ปริมาณ 12,000 ตัน

ในการนี้ ได้แต่งตั้งคณะกรรมการระบายเมล็ดกาแฟ ประกอบด้วย อธิบดีกรมการค้าภายใน อธิบดีกรมการค้าต่างประเทศ ผู้แทนธนาคารเพื่อการเกษตรและสหกรณ์ และ อคส. เพื่อพิจารณา ปริมาณ และราคาที่จะจำหน่ายทั้งต่างประเทศ และ ในประเทศในช่วงเวลาที่เหมาะสม โดยขอความเห็นชอบจากรัฐมนตรีว่าการกระทรวงพาณิชย์ ก่อนขออนุมัติประธาน คชก.

6. สถานการณ์ปัจจุบัน

ขณะนี้เกษตรกรเก็บเกี่ยวผลผลิตแล้วประมาณร้อยละ 50-60 และได้นำผลผลิตจำหน่ายแก่ผู้ค้าท้องถิ่น ในราคา กกละ 24.00-27.00 บาท

7. ความคืบหน้าในการดำเนินการ

7.1 กรมการค้าภายใน ได้ประชุมผู้แทนจังหวัดที่เป็นแหล่งผลิตกาแฟ 8 จังหวัด รวมทั้งผู้แทนส่วนราชการและภาคเอกชนที่เกี่ยวข้อง เพื่อพิจารณากำหนดแนวทางปฏิบัติในการรับจำหน่ายเมล็ดกาแฟ เมื่อวันที่ 21 พฤศจิกายน 2544

7.2 อคส. ได้กำหนดจุดรับจำหน่ายเมล็ดกาแฟ ใน 4 จังหวัด รวม 18 จุด แยกเป็น (1) จ.ชุมพร 9 จุด (2) จ.สุราษฎร์ธานี 3 จุด (3) จ.ระนอง 3 จุด (4) จ.กระบี่ 3 จุด ส่วนจุดรับจำหน่ายใน จ.นครศรีธรรมราช จ.พังงา จ.ประจวบคีรีขันธ์ และ จ.อุตรดิตถ์ อคส. ได้ประสานงานกับคณะกรรมการเพื่อแก้ไขปัญหาเกษตรกรฯ ระดับจังหวัดแล้วแต่ผลผลิตยังไม่ออกสู่ตลาด

7.3 อคส. ได้ส่งเจ้าหน้าที่ไปประจำจุดรับจำหน่ายใน 4 จังหวัด เพื่อเตรียมการ และประสานงาน ซึ่งคาดว่าจะเริ่มรับจำหน่ายได้ในสัปดาห์แรกของเดือนมกราคม 2545

7.4 กรมการค้าภายในได้ดำเนินการประชาสัมพันธ์การรับจำหน่ายเมล็ดกาแฟ เพื่อให้เกษตรกรในจังหวัดที่เป็นแหล่งผลิต 8 จังหวัด ได้ทราบราคา ระยะเวลา รวมทั้งเกรดของเมล็ดกาแฟที่รับจำหน่ายผ่านทางสื่อวิทยุในท้องถิ่น โทรทัศน์ รวมทั้งแผ่นพับจำนวน 40,000 แผ่น และโปสเตอร์จำนวน 5,000 แผ่น ซึ่งได้จัดส่งไปให้พาณิชย์จังหวัดเพื่อเผยแพร่ให้เกษตรกรได้ทราบแล้ว

.....
 สำนักวิจัยเสถียรภาพราคาสินค้าเกษตร
 กรมการค้าภายใน
 มกราคม 2545

ราคาเมล็ดกาแฟ

	ตค.	พย.	ธค.	มค.	กพ.	มีค.	เมย.	พค.	มิย.	กค.	สค.	กย.	เฉลี่ย
ราคาที่ยกขตรกรขายได้													
2537/38			48.31	51.67	55.09	63.15							54.56
2538/39		38.00	35.69	36.49	45.29	39.51	38.59	41.25					39.26
2539/40		24.50	24.50	28.88	32.07	31.75	30.00						28.62
2540/41			47.33	71.25	71.58	60.18	59.94						62.06
2541/42			49.98	56.93	57.17	44.46	43.00						50.31
2542/43	32.50	32.77	32.15	29.10	27.21	20.57	21.50						27.97
2543/44		18.50	31.43	31.24	31.35	31.03	31.46						29.17
2544/45		21.00	22.00										21.50
ที่มา : สำนักงานเศรษฐกิจการเกษตร													
ขายส่งตลาดกรุงเทพฯ													
2537/38		67.60	54.75	56.17	58.27	65.97							60.55
2538/39		38.00	38.00	38.97	45.20	40.60	41.50						40.38
2539/40				30.00	35.79	30.00							31.93
2540/41				74.84	65.50	62.00							67.45
2541/42				60.00	58.40	49.14							55.85
2542/43		36.25	35.50	32.30	30.50	30.50							33.01
2543/44		-	-	-	-	-	-						
ที่มา : กรมการค้าภายใน													
ราคาส่งออก FOB ไปประเทศในภาคี													
2537/38	81.04	70.48	61.13	59.36	62.18	67.10	59.45	60.03	61.67	61.59	61.51	60.80	63.86
2538/39	52.39		44.44	42.04	39.60	39.60	41.98	41.98	41.17	35.69	31.79	31.85	40.23
2539/40	31.68	33.21	30.84	28.38	27.21	27.21	26.49	25.77	25.77	35.15	42.53	52.09	32.19
2540/41	35.77		61.39	71.35	63.07	63.79	47.54	52.31	52.31	47.56	40.76	50.67	53.32
2541/42				56.99	60.48	48.02	45.63	38.87	46.08	36.74	38.88	48.42	46.68
2542/43			38.10	35.29	28.74	29.87	31.15	28.60	30.16	29.21	26.76	21.48	29.94
2543/44	-	-		19.04	16.21	16.62	15.49	14.64	-	14.31	14.95	10.35	15.20
2544/45													
ที่มา : กรมการค้าต่างประเทศ													
ราคาส่งออก FOB ไปประเทศนอกภาคี													
2537/38		67.75	62.82	60.02	61.10	66.85	65.18	65.97	58.03	57.78	66.73	58.99	62.84
2538/39	49.19		53.08	38.61	44.24	39.25	40.10	43.50	35.87	34.12	31.08	32.47	40.14
2539/40	28.47	32.11	26.19	27.48	27.30	27.98	27.13	29.49	33.51	32.71	45.21	46.46	32.00
2540/41	42.19	35.27	54.94	68.12	65.87	57.41	57.48	49.10	50.65	60.48	54.24	40.95	53.06
2541/42				52.93	59.34	50.51	42.30	38.89	39.61	47.68	40.94	32.11	44.92
2542/43	52.49	40.25	37.92	33.19	30.59	28.75	26.26	26.86	24.95	23.94	22.95	23.07	30.94
2543/44				17.89	18.56	17.66	17.52	15.79	20.09	19.91	14.39	14.67	17.39
2544/45	31.12	42.54	(C&F)										
ที่มา : กรมการค้าต่างประเทศ													
ราคาซื้อขายล่วงหน้ากาแฟโรบัสต้า ตลาดลอนดอน (เฉลี่ยส่งมอบ 6-7 เดือนข้างหน้า)													
2537/38	89.45	80.78	68.69	69.92	70.76	77.08	75.68	73.41	67.19	62.38	66.57	59.90	71.82
2538/39	57.06	57.07	46.77	44.76	48.55	47.46	47.51	48.27	44.65	39.76	40.07	38.52	46.70
2539/40	34.36	35.80	32.05	35.47	41.21	43.48	42.18	50.90	48.27	49.91	50.33	57.30	43.44
2540/41	59.19	61.97	74.33	93.69	82.76	70.03	71.37	72.11	70.61	63.84	65.63	65.12	70.89
2541/42	62.19	63.38	63.19	61.58	61.08	59.62	55.09	52.78	51.69	47.06	48.83	50.00	56.37
2542/43	48.73	47.20	50.52	45.23	40.22	37.72	36.55	36.90	36.46	36.26	34.01	34.42	40.35
2543/44	32.80	29.10	26.48	28.12	26.67	26.66	25.56	26.62	25.94	25.15	20.19	18.87	26.01
2544/45	18.78	17.22	17.03										17.68
ที่มา : ข่าว BISNEWS , Futuresource.com													

1. การผลิตและการส่งออก

	2540	2541	2542	2543	2544 (ประมาณการ)
ผลผลิต (ล้านตัว)	764.875	828	836.468	860	870
(พันตัน)	865.716	937.164	946.748	973.382	984.700
ความต้องการใช้ (พันตัน)	673.27	662.95	695.23	668.09	656.02
ส่งออก (พันตัน)	192.443	274.815	265.673	310.232	300.225
ต้นทุน (บาท/กก.)	24.86	27.97	24.04	23.60	23.89
					(พค.44)

2. ราคา ณ หน้าโรงฆ่า กทม.(บาท/กก.)

-ไถ่มีชีวิต	27.25	32.37	26.89	25.72	31.50
-------------	-------	-------	-------	-------	-------

3. สภาพปัญหา/สาเหตุ

ในปี 2544 คาดว่า การตลาดไถ่เนื้อจะไม่มีปัญหา เนื่องจากตลาดยุโรปซึ่งเป็นตลาดใหญ่ รองจากญี่ปุ่น ยอมรับในคุณภาพ และมาตรฐานสินค้าแปรรูปจากไทยมากขึ้น ประกอบกับสถานการณ์โรควัวบ้า โรคปากและเท้าเปื่อยในสุกร รวมทั้งโรคไข้หวัดนก จึงคาดว่าน่าจะทำให้ผู้บริโภคนหันมาบริโภคไถ่มากขึ้น รวมทั้งผลจากค่าเงินบาทอ่อนตัวลง จะส่งผลให้โอกาสในการส่งออกเนื้อไถ่ของไทยมีมากขึ้น

4. มาตรการแก้ไข

ปี 2542 คชก. มีมติเมื่อ 28 กันยายน 2542 อนุมัติเงินทุนหมุนเวียนปลอดดอกเบี้ย จำนวน 300 ล้านบาท ให้กรมการค้าภายในหรือองค์การคลังสินค้าไปจัดสรรให้สมาชิก ของสมาคมส่งเสริมการเลี้ยงไก่แห่งประเทศไทย สมาคมผู้ค้าผู้ผลิตไก่เพื่อส่งออกไทย และสมาคมผู้เลี้ยงไก่เพื่อส่งออกไทย นำไปซื้อไถ่เนื้อจากเกษตรกรในรवानาดตลาด (ราคาเป้าหมายนำไถ่มีชีวิตหน้าโรงฆ่า กทม. กก.ละ 28 บาท) เพื่อฆ่าและเนื้อไถ่เก็บเข้าห้องเย็น จำนวน 3,500 ตัน ระยะเวลาดำเนินการ ตค.42-สค.43 ระยะเวลาโครงการ ตค.42-กย.43 ผลการดำเนินการรับซื้อไถ่เนื้อเก็บสต็อกเข้าห้องเย็นได้ 4,825.292 ตัน

5. สถานการณ์และแนวโน้ม

ราคาจำหน่ายไถ่เนื้อเดือน ธค.44 ชัยสูงขึ้นจากเดือนก่อนเนื่องจากปริมาณการส่งออกของไทย ยังคงขยายตัวอย่างต่อเนื่อง มีผลให้ผู้ส่งออกมีความต้องการไถ่มีชีวิตเพื่อฆ่าและเตรียมส่งมอบให้ประเทศคู่ค้า อีกทั้งญี่ปุ่นยังมีความต้องการนำเข้าเพื่อชดเชยการห้ามนำเข้าจากจีนและสหรัฐฯ จึงทำให้ปริมาณไถ่ออกสู่ตลาดน้อยลง ซึ่งราคาไถ่มีชีวิต ณ หน้าโรงฆ่า กทม. เดือนธค.44 กก.ละ 31.50 บาท สูงขึ้นจากเดือนก่อนที่มีราคา กก.ละ 29.61 บาท คิดเป็นร้อยละ 6.38

สำหรับการส่งออกเนื้อไถ่ฆ่าและและไถ่แปรรูปในช่วงที่ผ่านมาของปีนี้ (มค.-ตค.44) มีปริมาณ 320,480.077 ตัน มากกว่าระยะเดียวกันของปีก่อน ซึ่งมีปริมาณ 226,367.729 ตัน คิดเป็นร้อยละ 41.6

สถิติราคาขายส่ง-ขายปลีกไก่เนื้อ ตลาด กทม.

ปี 2539 - 2544

D:ไฟล์ F:สถิติราคาไก่สดคอก(ปี 39-ปัจจุบัน)

หน่วย : บาท/กก.

ปี	มค.	กพ.	มีค.	เมย.	พค.	มิย.	กค.	สค.	กย.	ตค.	พย.	ธค.	เฉลี่ย
ราคาตุ๋นไก่เนื้อทั่วไป													
2539	4.52	5.71	7.4	4.37	3.60	6.75	9.48	10	7.33	3.18	7.38	9.84	6.63
2540	10	8.74	8.29	10	7.56	7.42	9.14	10	9.45	7.46	9	9.68	8.9
2541	10	9.6	5.18	5	7.33	9.36	11	11.20	12	12	10	9.90	9.38
2542	9	9	9	9.17	10.72	11.05	12.36	6.24	3.27	3.60	7.35	8.43	8.27
2543	9.80	9.81	4.95	4	4.96	8.00	8.00	8.00	8.00	8.00	6.14	3.00	6.89
2544	8.81	8.90	5.09	7.60	11.36	13.14	14.00	12.72	10.00	9.59	10.50	12.00	10.31
ราคาไก่มีชีวิตหน้าโรงฆ่า กทม.													
2539	20.25	22.03	26.50	26.79	25.58	27.96	31.31	31.38	26.98	23.27	25.40	26.50	26.16
2540	25.82	24.39	26.21	28.29	25.69	25.54	27.86	29.45	27.82	27.02	29.50	30.61	27.35
2541	30.50	30.50	30.41	31.50	31.06	33.34	35.29	35.50	35.50	33.74	31.50	29.65	32.37
2542	27.05	28.40	28.50	28.67	30.22	30.27	31.77	25.26	20.68	20.70	23.65	25.50	26.89
2543	28.25	29.02	23.00	22.00	24.61	28.43	28.02	25.20	26.26	26.21	23.70	23.40	25.72
2544	30.90	27.52	23.34	27.85	32.32	33.24	34.50	33.27	31.27	28.45	29.61	31.50	30.31
ราคาขายส่งไก่สดทั้งตัว (รวมเครื่องใน)													
2539	29.38	32.25	35.00	34.84	34.00	35.40	39.05	38.21	35.14	32.11	34.48	35.25	34.59
2540	34.45	32.24	34.54	36.72	34.80	34.50	34.95	37.50	36.27	35.77	39.50	39.97	35.93
2541	39.60	39.00	39.18	39.50	39.50	41.02	43.55	44.00	44.55	42.74	40.00	39.98	41.05
2542	37.03	38.65	38.00	38.17	39.72	41.73	41.93	34.74	29.84	29.80	33.09	35.00	36.48
2543	37.30	39.86	33.43	31.50	33.61	37.64	38.62	35.24	35.50	35.50	32.59	33.30	35.34
2544	41.95	38.42	31.89	36.40	41.43	42.74	44.50	43.25	40.70	37.73	37.50	40.50	39.75
ราคาขายปลีกไก่สดทั้งตัว (รวมเครื่องใน)													
2539	38.81	40.25	43.50	43.11	41.00	42.88	47.45	47.98	43.00	39.68	42.10	43.50	42.77
2540	43.05	41.74	43.12	44.45	45.11	42.50	44.74	45.50	43.05	43.77	46.50	46.50	44.00
2541	45.60	45.00	45.07	45.50	45.50	46.61	48.95	49.00	49.16	48.43	47.00	46.58	46.87
2542	46.50	46.75	46.50	46.50	46.50	48.18	48.91	46.45	42.77	42.50	43.22	44.00	45.73
2543	46.12	47.67	43.76	42.50	43.85	45.50	45.50	45.17	45.50	45.50	43.16	43.00	44.77
2544	48.67	47.97	43.54	45.15	48.54	49.50	52.50	51.59	49.00	47.63	46.84	49.00	48.33

68

กุ้งกุลาดำ

1. ผลผลิตและความต้องการใช้ (ตัน)	ปี 2542	ปี 2543	ปี 2544
ผลผลิตโลก	844,250	930,000	NA
ผลผลิตไทย	250,000	300,000	290,000
ความต้องการใช้ภายใน	25,000	30,000	29,000
นำเข้า ปริมาณ (ตัน)	19,307	22,175	23,050
มูลค่า (ล้านบาท)	4,218	5,411	5,935
			(ม.ค.-ต.ค.)
ส่งออก ปริมาณ(ตัน)	240,551	249,645	211,316
มูลค่า(ล้านบาท)	87,581	107,889	83,507
			(ม.ค.-ต.ค.)
2. ราคาเกษตรกรขายได้ (บาท/กก.)	350.12	410.80	284.75
ขนาด 20-30 ตัว/กก.			(ธ.ค.)

3. สถานการณ์ปี 2544

ราคากุ้งกุลาดำได้อ่อนตัวลงตั้งแต่ต้นปี และอยู่ในระดับต่ำ เนื่องจาก

1. ตลาดโลกมีการแข่งขันรุนแรงขึ้นจากการฟื้นตัวของประเทศคู่แข่ง เช่น อินเดีย จีน เอกวาดอร์ และอินโดนีเซีย ซึ่งมีปัญหาการระบาดของโรคก่อนหน้า ประกอบกับการถดถอยทางเศรษฐกิจของสหรัฐฯ และญี่ปุ่น ซึ่งเป็นผู้นำเข้ารายใหญ่ ทำให้ราคาต่อหน่วยต่ำลง ผู้ส่งออกจึงต้องซื้อวัตถุดิบในราคาต่ำลงด้วย

2. มีการขยายการเลี้ยงในพื้นที่น้ำจืดเพิ่มขึ้นจำนวนมาก

3. เกิดโรคระบาดและฝนตกชุกในพื้นที่ภาคใต้ ทำให้กุ้งมีอัตราสูญเสียสูงกว่าปกติ ผู้เลี้ยงต้องรีบจับก่อนกำหนด ข้ำเติมให้มีกุ้งประดังออกสู่ตลาดมากขึ้น

4. การเกิดเหตุวินาศกรรมในประเทศสหรัฐอเมริกา และภาวะความหวาดกลัวต่อการก่อวินาศกรรมรอบสอง ทำให้การสั่งซื้อชะลอตัวลง และมีการต่อรองราคาซื้อต่ำลงด้วย

4. แนวโน้มปี 2545

คาดว่าราคากุ้งกุลาดำจะทรงตัวและมีแนวโน้มสูงขึ้นในไตรมาสที่ 2 และ 3 ตามการฟื้นตัวของเศรษฐกิจของประเทศสหรัฐอเมริกาซึ่งเป็นผู้นำเข้ารายสำคัญ ในขณะที่ผลผลิตกุ้งของโลกเพิ่มขึ้นตามปริมาณการเลี้ยงที่เพิ่มขึ้น

ราคากุ้งกุลาดำ

บาท/กก.

ม.ค.	ก.พ.	มี.ค.	เม.ย.	พ.ค.	มิ.ย.	ก.ค.	ส.ค.	ก.ย.	ต.ค.	พ.ย.	ธ.ค.	เฉลี่ย	
ราคา ที่เกษตรกรขายได้ (ขนาด 20 - 30 ตัวต่อกก.) ที่มา : สำนักงานเศรษฐกิจการเกษตร													
2541	529	571	532	448	425	461	462	401	389	340	249	273	423
2542	348	331	345	364	353	318	341	342	365	371	358	365	350
2543	394	421	443	420	412	385	411	448	418	379	395	405	411
2544	415	393	366	353	358	342	330	333	329	265	260	285	336
ราคา ณ ตลาดกลางกุ้งสมุทรสาคร (ขนาด 30 ตัวต่อกก.) ที่มา : ชมรมผู้ค้ากุ้งสมุทรสาคร													
2541	573	545	512	413	432	479	463	415	400	346	230	303	426
2542	370	362	351	354	348	325	312	322	345	393	387	368	353
2543	387	399	416	410	406	411	430	455	436	410	413	426	417
2544	430	405	372	356	350	321	314	318	296	260	271	312	334
ราคา ณ ตลาดกลางกุ้งสมุทรสาคร (ขนาด 50 ตัวต่อกก.) ที่มา : ชมรมผู้ค้ากุ้งสมุทรสาคร													
2541	412	468	402	275	320	364	360	321	307	246	152	181	317
2542	220	224	244	251	220	202	212	213	227	263	245	236	230
2543	256	275	291	285	270	269	301	347	335	297	294	300	293
2544	303	295	280	273	282	241	234	250	236	203	213	244	255
ราคา ผู้ส่งออกรับซื้อ ณ หน้าโรงงาน (ขนาด 30 ตัวต่อกก.) ที่มา : สมาคมอาหารแช่เยือกแข็งไทย													
2541	603	577	523	435	450	490	470	420	405	356	253	298	440
2542	376	367	365	365	358	335	325	320	355	400	395	384	362
2543	395	409	426	430	418	415	438	472	445	426	420	433	427
2544	443	438	411	391	386	343	322	320	306	284	279	313	353

ปริมาณรถเข้ตลาดสมุทรสาคร

หน่วย : ตู้คอนเทนเนอร์

ม.ค.	ก.พ.	มี.ค.	เม.ย.	พ.ค.	มิ.ย.	ก.ค.	ส.ค.	ก.ย.	ต.ค.	พ.ย.	ธ.ค.	รวม	
2541	4,361	4,563	4,874	4,648	5,875	5,397	5,879	6,245	6,720	8,269	8,246	6,809	71,886
2542	5,305	3,812	3,731	3,149	4,936	5,869	6,511	7,348	7,962	7,794	8,091	6,819	71,327
2543	5,666	3,950	4,310	4,011	6,107	7,297	7,046	6,813	7,420	8,780	8,699	7,509	77,608
2544	5,499	4,271	4,975	5,953	7,039	8,023	8,700	7,845	8,091	9,350	5,646	3,523	78,915

F : สถิติราคากุ้ง 44 D : กุ้ง 44

สับปะรด

1. ผลผลิตและความต้องการใช้

1.1 ผลผลิต (ล้านตัน)	ปี 2541	ปี 2542	ปี 2543	ปี 2544
- ผลผลิตโลก (ล้านตัน)	12.24	13.26	13.46	13.75
- ผลผลิตไทย (ล้านตัน)	1.79	2.37	2.29	1.98

1.2 ความต้องการใช้

- บริโภคสดภายในประเทศ (ล้านตัน)	0.35	0.47	0.46	0.43
- นำเข้า	-	-	-	-
- ส่งออก(กระป๋อง)				(ม.ค. - พ.ย.)
- ปริมาณ (ล้านตัน)	0.226	0.475	0.428	0.364
- มูลค่า (ล้านบาท)	6,925	11,433	7,877	7,689

1.3 ผลผลิตออกสู่ตลาด เดือนเมษายน – มิถุนายน และพฤศจิกายน – มกราคม

2. ราคา ณ หน้าโรงงาน (บาท/กก.)	5.54	2.56	2.27	2.53
- ราคาเป้าหมายนำ ปี 2544 จำนวนจากราคาเฉลี่ยรายเดือนย้อนหลัง 3 ปี (2540 – 2543) ตัดปี 2541 ซึ่งสูงผิดปกติ จำนวนได้ กก.ละ 2.00 บาท				

3. ต้นทุนการผลิต	1.92	1.80	1.81	1.78
------------------	------	------	------	------

4. สภาพปัญหา/สาเหตุปี 2544

ราคาสับปะรดอยู่ในระดับต่ำ เนื่องจากโรงงานขนาดใหญ่ลดการผลิตลง ซึ่งเป็นผลจากวิกฤตการณ์ของเศรษฐกิจโลก

5. มาตรการแก้ไขปัญหา

คณะกรรมการ คชก. มีมติเมื่อวันที่ 22 มีนาคม 2544 อนุมัติเงินช่วยเหลือ จำนวน 50 ล้านบาท ให้กระทรวงเกษตรและสหกรณ์ เพื่อดำเนินการจ่ายชดเชยช่วยเหลือเกษตรกรผู้ปลูกสับปะรดโรงงาน ที่จดทะเบียนตามประกาศคณะกรรมการนโยบายและแผนพัฒนาการเกษตรและสหกรณ์ เพิ่มจากราคาตลาด

ผลการดำเนินการ

กระทรวงเกษตรและสหกรณ์ ได้จ่ายเงินชดเชยช่วยเหลือเกษตรกรที่จดทะเบียนฯ ครบถ้วนแล้ว จำนวน 14,559 ราย จำนวนเงินชดเชยประมาณ 40,027,875 บาท

6. สถานการณ์ปัจจุบัน/แนวโน้ม

ขณะนี้ในช่วงฤดูการผลิตออกสู่ตลาดมาก แต่ปริมาณมีน้อยกว่าความต้องการตลาด ราคาที่เกษตรกรขายได้ ณ หน้าโรงงาน เดือนธันวาคม 2544 อยู่ในระดับสูง เฉลี่ย กก.ละ 3.62 บาท

สำนักวิจัยเสถียรภาพราคาสินค้าเกษตร
กรมการค้าภายใน
11 มกราคม 2545
(D:ภาพรวม (3) : สับปะรด)

ราคา सबปะรดที่เกษตรกรขายได้หน้าโรงงานแปรรูป सबปะรด

f:price1 (บาท)

บาท: กก.

ปี	มค.	กพ.	มีค.	เมย.	พค.	มิย.	กค.	สค.	กย.	ตค.	พย.	ธค.	เฉลี่ย
2535	1.95	1.55	1.42	1.35	1.55	2.76	2.83	2.90	2.93	3.20	3.26	2.46	2.35
2536	1.70	1.46	1.45	1.43	1.25	1.23	1.40	1.43	1.33	1.23	1.12	1.10	1.34
2537	1.46	1.40	1.75	1.70	1.86	1.60	1.52	1.55	1.54	1.57	1.45	1.37	1.56
2538	1.45	1.65	1.80	1.89	1.92	2.04	2.18	2.46	2.93	3.29	3.30	2.91	2.32
2539	2.86	2.99	3.00	2.88	2.30	2.09	2.27	2.94	3.51	3.58	3.49	3.54	2.95
2540	3.63	3.66	3.43	3.17	2.76	2.65	2.77	2.98	3.96	4.42	4.59	4.85	3.57
2541	5.01	5.19	5.68	4.87	5.10	5.76	5.54	6.02	6.60	6.46	5.42	4.88	5.54
2542	3.46	3.78	3.17	2.98	2.25	2.34	2.84	2.69	2.32	1.77	1.57	1.58	2.56
2543	1.64	1.93	2.12	2.25	2.05	1.54	1.78	3.17	3.57	3.16	2.25	1.76	2.27
2544	1.63	1.60	1.55	1.63	1.90	2.48	2.95	3.00	3.50	3.38	3.27	3.45	2.53

ที่มา : สำนักงานการค้าภายในจังหวัดประจวบคีรีขันธ์ ระยอง ชลบุรี

ปลาโอ

1. การผลิต

ปลาโอเป็นปลาผิวน้ำเศรษฐกิจมีปริมาณการจับเฉลี่ย 124,400 ตัน/ปี ประกอบด้วยปลาโอดำ (LONG TAIL TUNA) และปลาโอลาย (LITTLE TUNA) เป็นส่วนใหญ่

- ช่วงฤดูการจับปลาโอ ตุลาคม - เมษายน
- แหล่งผลิตที่สำคัญ จังหวัดระยอง จังหวัดสงขลา จังหวัดปัตตานี จังหวัดภูเก็ต
- การแปรรูป ปลาโอดำและโอลายที่ชาวประมงจับได้ส่วนใหญ่ใช้ในการผลิตปลาทูน่ากระป๋องเพื่อการส่งออก บางส่วนจะใช้ทำอาหารสัตว์

2. ประเทศคู่ค้าที่สำคัญ สหรัฐอเมริกา แคนาดา ออสเตรเลีย อังกฤษ ญี่ปุ่น

3. ประเทศคู่แข่งที่สำคัญ COTED-IVOIRE สเปน ฟิลิปปินส์ ฝรั่งเศส อินโดนีเซีย

4. ราคา	ปลาโอดำ	ปลาโอลาย บาท/กก.
ปี 2540	25-30	12-23.25
ปี 2541	36-47	20-32.50
ปี 2542	29.38	19.52
ปี 2543	21.40	10.32
ปี 2544 (ธ.ค.44)	39.46	15.60

5. สภาพปัญหาและสาเหตุ

ในปี 2544 ราคาปลาโอจะอยู่ในเกณฑ์ดี เนื่องจาก

1) โดยทั่วไป ปริมาณปลาโอที่จับได้ในแต่ละปี จะมีเพียงร้อยละ 10-20 ของความต้องการใช้เป็นวัตถุดิบในการผลิตปลาทูน่ากระป๋อง

2) ราคาปลาโอยังขึ้นอยู่กับปริมาณการจับปลาทูน่าและราคาปลาทูน่าในตลาดโลก ซึ่งคาดว่าปริมาณการจับจะลดลง ส่งผลให้ราคามีแนวโน้มสูงขึ้น

6. มาตรการแก้ไข

6.1 ปัจจุบัน ไม่มี

6.2 ในอดีต คชก. มีมติเมื่อวันที่ 22 ตุลาคม 2542 , 8 พฤศจิกายน 2542 และ 25 กุมภาพันธ์ 2543 อนุมัติ

(1) ราคาเป้าหมายนำ ณ หน้าท่า ปลาโอดำ (ขนาดไม่ต่ำกว่า 0.80 กก.ต่อตัว) กก.ละ 25 บาท และปลาโอลาย (ขนาดไม่ต่ำกว่า 0.7 กก.ต่อตัว) กก.ละ 14 บาท

(2) วงเงินจ่ายขาด 20.2 ล้านบาท ให้กรมการค้าภายในดำเนินการตามโครงการแก้ไขปัญหา ราคาปลาโอตกต่ำ ปี 2542 โดยแยกเป็น

- 2 -

- เงินชดเชย 20 ล้านบาท จัดสรรให้จังหวัดที่เป็นแหล่งผลิตที่สำคัญนำไปจ่ายเป็นเงินชดเชยให้ชาวประมงในอัตรปลาโอตัว กก.ละ 2 บาท ปลาโอลาย กก.ละ 3 บาท ปริมาณไม่เกิน 8,000 ตัน ระยะเวลาชดเชย พย.42 - มีค.43 ระยะเวลาโครงการ ตค.42 - พค.43

- วงเงิน 0.2 ล้านบาท เป็นค่าใช้จ่ายในการดำเนินการของทางราชการตามที่จ่ายจริงไม่เกินร้อยละ 1 ของวงเงินที่ใช้ดำเนินการ

ผลการดำเนินการ เมื่อสิ้นสุดโครงการ (พค.43) จังหวัดปัตตานี ระยอง สงขลา และตราด ได้จ่ายชดเชยรวมเป็นเงินทั้งสิ้น 19.871 ล้านบาท มีเงินคงเหลือ 0.129 ล้านบาท

7. สถานการณ์ปัจจุบัน

ชาวประมงนำเรือออกจับปลาตามปกติ ปริมาณปลาโอเข้าตลาดสอดคล้องกับความต้องการของโรงงาน เป็นผลให้ราคาปลาโอลายทรงตัวเท่าเดือนก่อนที่ กก.ละ 17.12 บาท ส่วนปลาโอตัวราคาสูงขึ้นจาก กก.ละ 39.16 บาท เป็น กก.ละ 39.46 บาท หรือสูงขึ้นร้อยละ 6.84

ราคาปลาโอดำ

หน่วย : บาท/กก.

ปี	ม.ค.	ก.พ.	มี.ค.	เม.ย.	พ.ค.	มิ.ย.	ก.ค.	ส.ค.	ก.ย.	ต.ค.	พ.ย.	ธ.ค.	เฉลี่ย
2541	36.50	38.00	40.00	36.00	38.00	40.00	40.00	42.00	40.00	43.75	45.00	47.00	40.52
2542	32.50	30.00	35.00	26.25	31.25	38.00	42.25	27.50	22.50	21.50	22.63	23.21	29.38
2543	23.61	23.72	23.00	18.66	17.30	18.00	19.50	21.83	22.00	23.13	23.13	22.88	21.40
2544	23.56	25.40	27.21	29.30	29.88	30.71	32.50	34.25	39.16	39.16	39.16	39.46	32.48

หมายเหตุ : ราคาปี 2541 และราคา มค.-ตค.42 เป็นราคา ณ หน้าท่า จังหวัดปัตตานี
ราคา พย.-ธค.42 และปี 2543-2544 เป็นราคาเฉลี่ย ณ หน้าท่า จังหวัดปัตตานี ระบุของ สงขลา และตราด

ราคาปลาโอสาย

หน่วย : บาท/กก.

ปี	ม.ค.	ก.พ.	มี.ค.	เม.ย.	พ.ค.	มิ.ย.	ก.ค.	ส.ค.	ก.ย.	ต.ค.	พ.ย.	ธ.ค.	เฉลี่ย
2541	26.50	25.00	30.75	25.75	30.00	32.50	20.00	31.25	28.00	26.00	20.00	25.00	26.73
2542	22.50	20.00	23.75	13.50	19.75	28.00	35.00	24.50	15.25	10.50	10.75	10.77	19.52
2543	11.11	10.97	10.31	9.69	9.65	10.25	10.17	10.17	10.75	10.88	10.46	9.42	10.32
2544	9.19	10.56	12.96	15.60	16.31	16.83	18.34	19.38	21.54	18.50	17.12	17.12	16.12

หมายเหตุ : ราคาปี 2541 และราคา มค.-ตค.42 เป็นราคา ณ หน้าท่า จังหวัดปัตตานี
ราคา พย.-ธค.42 และปี 2543-2544 เป็นราคาเฉลี่ย ณ หน้าท่า จังหวัดปัตตานี ระบุของ สงขลา และตราด

D:ลูกเด็ย(4) F: ลูกเด็ย-1.ผลผลิต/dri c

ลูกเด็ย

1. ผลผลิตและความต้องการใช้(ตัน)	ปี 2540/41	ปี 2541/42	ปี 2542/43	ปี 2543/44	ปี 2544/45
1.1 ผลผลิต	17,627	15,090	18,136	11,242	12,173*
1.2 ความต้องการใช้	3,365	6,537	4,385	355	2,500*
1.3 การส่งออก	2540	2541	2542	2543	2544(มค.-พค.)
- ปริมาณ	21,365	11,090	10,705	22,783	10,838
- มูลค่า (ล้านบาท)	333	186	120	246	217

2. ราคา (บาท/กก.)

เกษตรกรขายได้

-ลูกเด็ยทั้งเปลือกคละ 10.67 9.65 4.50 20.17 10.38

หมายเหตุ * ประมาณการ

3. ต้นทุนการผลิต (บาท/กก.) 3.92 4.67 3.38 6.50 6.75

4. สภาพปัญหา/สาเหตุ

4.1 ลูกเด็ยพึ่งพาการส่งออกประมาณร้อยละ 80 แต่มีตลาดค่อนข้างจำกัดเฉพาะ ญี่ปุ่นและไต้หวัน ราคาจึงขึ้นอยู่กับตลาดต่างประเทศเป็นสำคัญ หากปีใดมีการส่งออกมากจะไม่มีปัญหาด้านราคา และเกษตรกรจะทำการเพาะปลูกโดยใช้ราคาในปีที่ผ่านมาเป็นเกณฑ์ตัดสินใจ ปัจจุบันแหล่งผลิตใหญ่ที่สุดของประเทศอยู่ในจังหวัดเลย

4.2 คณะกรรมการ คชก. ได้มีมติในคราวประชุมเมื่อวันที่ 18 มกราคม 2539 ให้จังหวัดเลยควบคุมการเพาะปลูกลูกเด็ยให้เหมาะสม เนื่องจากไม่ใช่พืชที่ทางราชการส่งเสริม ประกอบกับเป็นพืชที่มีต้นทุนการผลิตสูง มีตลาดภายในประเทศจำกัด ส่วนใหญ่ปลูกเพื่อการส่งออก และราคามักผันผวนตามภาวะตลาดโลก

5. มาตรการแก้ไขปัญหา

การแก้ไขปัญหในช่วงปี 2535/36 , 2536/37 , 2538/39 2539/40 และ ปี 2542/43 คณะกรรมการ คชก. ได้อนุมัติเงินทุนหมุนเวียนปลอดดอกเบี้ย ปีละ 10-15 ล้านบาท ให้กรมการค้าภายในจัดสรรให้จังหวัดเลยนำไปแทรกแซงตลาดในราคาเป้าหมายนำ กก.ละ 4.50 บาท 5.00 บาท , 5.00 บาท , 7.63 บาท และ 6.50 บาท ตามลำดับ

6. ผลการดำเนินการ

จากการดำเนินการของทางราชการ ทำให้ระดับราคาที่เกษตรกรขายได้ปรับตัวสูงขึ้นกว่าราคาเป้าหมายนำ จึงไม่ได้ใช้เงินเข้าแทรกแซงตลาด สำหรับปี 2539/40 ได้เพิ่มมาตรการเสริมให้อคส. และ ธ.ก.ส. รับจำนำลูกเด็ยจากเกษตรกร ปรากฏว่าสามารถรับจำนำได้ 13.795ตัน มูลค่า 105,225.85 บาท ส่วนปี 2542/43 ไม่มีผู้เข้าร่วมโครงการ

7. สถานการณ์ปัจจุบัน/แนวโน้ม

ในปี 2544/45 คาดว่า จ.เลย จะมีผลผลิตลูกเด็ย ประมาณ 12,173 ตัน เพิ่มขึ้นจากปีที่ผ่านมาร้อยละ 8.28 เนื่องจากราคาในปีที่ผ่านมาอยู่ในเกณฑ์ดี จูงใจเกษตรกรขยายพื้นที่เพาะปลูก ขณะนี้ผลผลิตออกสู่ตลาดแล้วประมาณร้อยละ 30 ของผลผลิตทั้งจังหวัด ราคาที่เกษตรกรขายได้เมื่อเดือน ธ.ค. 44 เฉลี่ย กก.ละ 10.38 บาท เทียบกับปีที่แล้วซึ่งมีราคา กก.ละ 19.50 บาท ปัจจุบัน(9 มค. 44) ราคาที่เกษตรกรขายได้ ลูกเด็ยคละ กก.ละ 8.50-9.00 บาท โดยราคาดังกล่าวสูงกว่าราคาเฉลี่ยย้อนหลัง 3ปี ซึ่งมีราคา กก.ละ 6.95 บาท

สำนักรักษาเสถียรภาพราคาสินค้าเกษตร

กรมการค้าภายใน

มกราคม 2545

ราคาผลไม้

ราคาผลไม้ (ผลไม้) ที่เกษตรกรขายได้ ณ จังหวัดเลย

หน่วย บาท : ก.ก.

ปีการผลิต	ธ.ค.	ม.ค.	ก.พ.	มี.ค.	เม.ย.	พ.ค.	มิ.ย.	ก.ค.	ส.ค.	ก.ย.	ต.ค.	พ.ย.	เฉลี่ย
2534/35	6.50	5.50	6.50	6.50	-	-	-	-	-	-	-	-	6.25
2535/36	5.50	6.50	8.00	8.00	-	-	-	-	-	-	-	-	7.00
2536/37	6.50	7.25	8.00	9.50	-	-	-	-	-	-	-	-	7.81
2537/38	5.75	7.25	7.85	13.50	-	-	-	-	-	-	-	-	8.59
2538/39	10.50	12.00	12.75	14.00	-	-	-	-	-	-	-	-	12.31
2539/40	8.00	6.75	6.75	5.50	6.75	7.10	-	-	-	-	-	-	6.81
2540/41	9.00	11.25	11.75	-	-	-	-	-	-	-	-	-	10.67
2541/42	9.72	8.65	10.57	-	-	-	-	-	-	-	-	-	9.65
2542/43	5.50	5.00	4.00	4.00	4.00	-	-	-	-	-	-	-	4.50
2543/44	19.50	20.50	20.50	-	-	-	-	-	-	-	-	-	20.17
2544/45	10.38												10.38

ราคาขายส่งผลไม้กระเพาะเปลือก ตลาด กทม.

หน่วย บาท : ก.ก.

ปีการผลิต	ธ.ค.	ม.ค.	ก.พ.	มี.ค.	เม.ย.	พ.ค.	มิ.ย.	ก.ค.	ส.ค.	ก.ย.	ต.ค.	พ.ย.	เฉลี่ย
2534/35	28.50	28.50	26.00	23.50	23.50	23.50	23.50	23.50	23.50	23.50	23.50	23.50	24.54
2535/36	23.50	16.00	11.00	15.00	15.00	15.00	15.00	15.00	15.00	15.00	15.00	15.00	15.46
2536/37	15.00	16.00	22.60	27.60	31.50	31.50	31.50	31.50	31.50	31.50	31.50	31.50	27.77
2537/38	33.50	31.00	26.00	23.50	28.50	37.80	44.85	50.30	58.50	58.50	58.50	58.50	42.45
2538/39	58.50	58.50	32.00	32.00	32.00	39.75	41.95	43.29	56.62	59.81	65.91	67.00	48.94
2539/40	67.00	28.00	26.42	25.24	23.00	22.00	22.00	20.69	20.95	21.50	23.55	25.50	27.15
2540/41	27.48	30.33	31.50	31.50	31.50	31.50	31.50	31.50	30.75	30.00	30.00	29.67	30.60
2541/42	29.00	30.00	28.70	27.00	27.00	27.00	27.00	27.00	25.50	23.50	23.50	23.50	26.56
2542/43	23.50	21.50	18.50	18.50	18.50	18.50	18.50	18.50	25.50	18.50	18.50	18.50	19.75
2543/44	25.38	39.17	45.00	45.00	45.00	45.00	45.00	45.00	18.50	45.00	45.00	45.00	40.67
2544/45	45.00												45.00

ราคาขายปลีกผลไม้กระเพาะเปลือก ตลาด กทม.

หน่วย บาท : ก.ก.

ปีการผลิต	ธ.ค.	ม.ค.	ก.พ.	มี.ค.	เม.ย.	พ.ค.	มิ.ย.	ก.ค.	ส.ค.	ก.ย.	ต.ค.	พ.ย.	เฉลี่ย
2534/35	28.50	28.50	26.00	23.50	23.50	23.50	23.50	23.50	23.50	23.50	23.50	23.50	24.54
2535/36	28.39	23.25	17.50	21.63	22.50	22.50	22.50	22.50	23.50	22.50	22.50	22.50	22.65
2536/37	22.50	25.79	33.29	38.59	44.41	45.00	45.00	45.00	22.50	45.00	45.00	45.00	38.09
2537/38	45.00	44.29	38.95	37.72	42.50	46.79	53.64	59.87	45.00	67.50	67.50	67.50	51.36
2538/39	67.50	46.67	39.70	38.50	38.50	44.05	46.63	52.26	67.50	63.71	69.55	71.00	53.80
2539/40	69.22	30.18	28.42	27.24	25.00	25.00	26.43	29.50	60.05	29.50	34.05	34.50	34.92
2540/41	37.90	42.26	42.50	42.50	42.50	42.50	42.50	42.50	29.50	41.50	41.50	41.36	40.75
2541/42	40.50	40.50	40.35	39.50	39.50	39.50	39.50	39.50	42.15	37.50	37.50	37.50	39.46
2542/43	37.50	34.50	33.50	32.50	32.50	32.50	32.50	32.50	39.50	32.50	32.50	32.50	30.35
2543/44	39.20	50.83	55.00	55.00	55.00	55.00	55.00	55.00	32.50	55.00	55.00	55.00	51.14
2544/45	50.00												50.00

ข้าวโพดเลี้ยงสัตว์

1. การผลิตและความต้องการใช้

	2542/43	2543/44	2544/45 (ประมาณการ)	
ผลผลิตข้าวโพดเลี้ยงสัตว์ (ล้านตัน)				
โลก	605.930	585.410	583.400	
ไทย	4.286	4.462	4.470	
ความต้องการ	4.106	4.164	4.263	
นำเข้า	0.339	0.054	0.054	
- ในโควตา	0.051	-	0.054	
- นอกโควตา	0.288	0.0018	(ตามข้อผูกพัน WTO)	
	(ม.ค. - ธ.ค.43)	(ม.ค. - ธ.ค.44)		
ส่งออก	0.020	0.462	0.100	
	(ม.ค. - ธ.ค.43)	(ม.ค. - พ.ย.44)		
ต้นทุนการผลิต (บาท/กก.)	3.57	3.46	3.47	
2. ราคา (บาท/กก.)	2542	2543	2544	15 ม.ค.45
- เกษตรกรขายได้ ทั้งประเทศ (ความชื้นไม่เกิน 14.5%)	4.21	4.26	3.93	3.87
- หน้าโรงงานอาหารสัตว์รับซื้อ ตลาด กทม.	4.64	4.76	4.36	4.43
- ซื้อขายล่วงหน้าตลาดชิคาโก	3.12	3.30	3.64	3.69

3. สภาพปัญหาและสาเหตุ

3.1 ในช่วงที่ผลผลิตเริ่มออกสู่ตลาด ราคาข้าวโพดเลี้ยงสัตว์มีแนวโน้มลดลงและเกษตรกรได้ร้องขอให้รัฐบาลช่วยเหลือแทรกแซงตลาดโดยรับจำนำ การแก้ไขปัญหาราคาคงต่ำ ปี 2544/45 โดยให้ อ.ต.ก. และ ธ.ก.ส. รับจำนำข้าวโพดฝักและข้าวโพดเมล็ด ความชื้นไม่เกิน 30% จากเกษตรกร ปริมาณ 650,000 ตันฝัก หรือ 500,000 ตันเมล็ด ราคารับจำนำ ข้าวโพดฝักความชื้น 25.1 - 30% และความชื้น 14.5% ก.ก.ละ 2.55 บาท และ 3.34 บาท ข้าวโพดเมล็ด ความชื้น 25.1 - 30% และความชื้น 14.5% ก.ก.ละ 3.46 บาท และ 4.27 บาท ระยะเวลารับจำนำ กันยายน 2544 ถึง กุมภาพันธ์ 2545 ระยะเวลาไถ่ถอน 2 เดือน และให้มีคณะกรรมการระบายส่งออกข้าวโพดได้ก่อนครบกำหนดไถ่ถอน ผลดำเนินการ ณ 15 ม.ค.45 อ.ต.ก. รับจำนำได้ปริมาณ 238,584.35 ตัน อ.ต.ก. รับจำนำได้ปริมาณ 1,273.05 ตัน รวมทั้งสิ้นปริมาณ 239,857.40 ตัน ไถ่ถอน 1,545.90 ตัน คงเหลือ 238,311.50 ตัน

3.2 นโยบายและมาตรการนำเข้าข้าวโพดเลี้ยงสัตว์ ปี 2544

กรม. มีมติ 7 พฤศจิกายน 2543 เห็นชอบนโยบายและมาตรการนำเข้าข้าวโพดเลี้ยงสัตว์ ปี 2544 ดังนี้ 1) การนำเข้าในโควตาจากประเทศสมาชิกและไม่ใช้สมาชิก WTO ปริมาณนำเข้ารวมกันไม่เกิน 53,832 ตัน อากรนำเข้าร้อยละ 20 และ กำหนดระยะเวลานำเข้า

- 2 -

ระหว่างวันที่ 1 มีนาคม - 30 มิถุนายน 2544 2) การนำเข้านอกโควตา นำเข้าเสรีไม่จำกัด ปริมาณและช่วงเวลานำเข้า โดยการนำเข้าจากประเทศสมาชิก WTO อากรนำเข้าร้อยละ 75.4 และ ค่าธรรมเนียมพิเศษนำเข้าตันละ 180 บาท และการนำเข้าจากประเทศไม่ใช่สมาชิก WTO อากร นำเข้า ก.ก.ละ 2.75 บาท และค่าอากรพิเศษ ร้อยละ 13.97 (อัตราอากรนำเข้าและค่าอากร พิเศษเมื่อรวมกันแล้วใกล้เคียงร้อยละ 75.4) และค่าธรรมเนียมพิเศษนำเข้าตันละ 180 บาท โดย ให้องค์การคลังสินค้า (อคส.) เป็นผู้นำเข้าข้าวโพดเลี้ยงสัตว์ในโควตา และระหว่าง 1 มกราคม - 31 ธันวาคม 2544 มีผู้มาขอหนังสือรับรองฯ การนำเข้าข้าวโพดเลี้ยงสัตว์นอกโควตาจำนวน 1,770 ตัน จากประเทศลาวและกัมพูชา

4. สถานการณ์ปัจจุบันและแนวโน้ม

ขณะนี้ในช่วงปลายฤดูการเก็บเกี่ยวข้าวโพดเลี้ยงสัตว์ ปี 2544/45 ผลผลิตที่ออกสู่ตลาด เกือบหมดแล้ว โดยผลผลิตที่ออกสู่ตลาดในช่วงนี้เป็นข้าวโพดรุ่น 2 ซึ่งจะออกสู่ตลาดไปถึงเดือน กุมภาพันธ์ 2545 ปัจจุบัน (16 ม.ค.45) ระดับราคาได้ปรับตัวสูงขึ้น โดยราคาโรงงานอาหารสัตว์ รับซื้อ ณ ตลาด กทม. ก.ก.ละ 4.43 บาท สูงขึ้นจากเดือนธันวาคม 2544 ซึ่งมีราคา ก.ก.ละ 4.31 บาท และราคาที่พ่อค้ารับซื้อในแหล่งผลิตสำคัญ เช่น จังหวัดเพชรบูรณ์ และนครราชสีมา ก.ก.ละ 4.10 บาท และ 4.25 บาท สูงขึ้นจากเดือนธันวาคม 2544 ซึ่งมีราคา เฉลี่ย ก.ก.ละ 4.01 บาท และ 4.12 บาท ตามลำดับ ซึ่งเป็นผลจากผลผลิตออกสู่ตลาดน้อยลง ในขณะที่โรงงานอาหารสัตว์มีความต้องการรับซื้อ ข้าวโพดเก็บสต็อกเพิ่มขึ้น

สำนักวิชาเสถียรภาพราคาสินค้าเกษตร
กรมการค้าภายใน
มกราคม 2545

ร: ข้าวโพดเลี้ยงสัตว์ -1 D: 26 ธ.ค.44

ราคาข้าวโพดเลี้ยงสัตว์

หน่วย : บาท/กก

	มค.	กพ.	มีค.	เมย.	พค.	มิย.	กค.	สค.	กย.	ตค.	พย.	ธค.	เฉลี่ย
ราคาเกษตรกรขายได้ (ความชื้นไม่เกิน 14.5%) ที่มา สำนักงานเศรษฐกิจการเกษตร													
2538	3.44	3.52	3.57	3.71			3.89	3.32	3.41	3.88	4.32	4.38	3.74
2539	4.44	4.54	4.78	4.96	5.16	5.20	4.33	3.81	3.97	4.05	3.96	3.85	4.42
2540	3.84	3.76	3.81	4.01	4.00	3.89	3.96	4.26	4.45	4.36	4.18	4.13	4.05
2541	4.81	5.06	5.00	4.87	5.24	5.34	5.44	4.70	3.82	3.71	3.46	3.38	4.57
2542	3.66	3.73	3.94	4.18	4.56	4.75	4.79	4.21	3.94	3.99	4.25	4.56	4.21
2543	4.69	4.74	4.87	4.89	4.84	4.39	3.89	3.59	3.52	3.86	3.94	3.92	4.26
2544	4.01	3.85	3.83	3.84	3.91	4.03	3.93	3.98	3.85	4.01	4.02	3.90	3.93
ราคาที่ใช้โล่ผู้ส่งออกปรับซื้อ ณ ตลาด กทม.													
2538	3.91	4.10	4.16	4.30			4.42	3.69	3.78	4.17	4.53	4.53	4.16
2539	4.63	4.79					4.43	4.08	4.11	4.13	4.13	4.13	4.30
2540										4.88	4.69	4.71	4.76
2541	5.38							4.49	3.97	3.90	3.74	3.74	4.20
2542							4.51	4.24	4.16	4.44	4.75	4.91	4.50
2543	4.91						4.12	3.88	3.93	4.36	4.41		4.27
2544	4.46	4.26	4.26	4.29	4.35	4.27	4.11	4.25	4.26	4.38	4.37	4.23	4.29
ราคาที่โรงงานอาหารสัตว์รับซื้อ ณ ตลาด กทม.													
2538	4.11	4.31	4.45	4.67	4.97	5.20	4.86	4.07	4.02	4.63	4.93	4.95	4.60
2539	5.01	5.11	5.40	5.59	5.72	5.39	4.79	4.29	4.39	4.53	4.35	4.14	4.89
2540	4.21	4.28	4.36	4.64	4.81	4.67	5.02	5.23	5.18	5.00	4.73	4.71	4.74
2541	5.45	5.84	5.66	5.42	5.58	5.76	5.51	4.67	4.17	3.97	3.84	3.99	4.99
2542	4.27	4.27	4.40	4.57	4.91	5.02	4.92	4.39	4.24	4.55	5.00	5.13	4.64
2543	5.28	5.27	5.43	5.46	5.22	4.51	4.24	4.00	4.06	4.52	4.56	4.54	4.76
2544	4.56	4.30	4.30	4.32	4.40	4.34	4.16	4.32	4.35	4.51	4.45	4.31	4.36
ราคาซื้อขายล่วงหน้าตลาดชิคาโก													
2538	2.30	2.30	2.36	2.41	2.51	2.66	2.80	2.97	2.95	3.18	3.25	3.25	2.75
2539	3.61	3.71	3.91	4.51	4.98	4.67	4.85	3.61	3.45	2.86	2.69	2.70	3.80
2540	2.71	2.85	3.12	3.08	2.90	2.72	3.01	3.37	3.80	4.13	4.29	4.71	3.39
2541	5.73	5.00	4.39	3.91	3.75	4.04	3.77	3.40	3.20	3.32	3.15	3.94	3.97
2542	3.14	3.15	3.25	3.25	3.18	3.17	2.81	3.20	3.26	3.14	2.99	2.93	3.12
2543	3.19	3.27	3.41	3.41	3.62	3.21	2.89	2.88	3.07	3.41	3.61	3.68	3.30
2544	3.69	3.56	3.66	3.69	3.51	3.44	3.84	3.84	3.74	3.59	3.57	3.58	3.64

ปริมาณนำเข้าและส่งออกข้าวโพดเลี้ยงสัตว์

หน่วย พันตัน

ปริมาณนำเข้า													
2538		0.46				134.44	248.77						383.67
2539					291.09	8.67							299.76
2540		0.08			0.12	194.12	68.17	6.50					268.99
2541			6.66	22.24	69.60	98.23	69.07						265.80
2542		0.35			42.87	30.57	6.85		0.10	0.15	1.15	72.24	154.27
2543	33.33	49.33	58.54	68.32	97.41	28.55	0.21	0.25	0.59	0.23	0.56	1.45	338.77
2544					0.50				0.10	0.72	0.02	0.43	1.77
ปริมาณส่งออก													
2538	17.49	8.95	2.48	1.65	1.06	0.63	0.42	1.00	38.40	27.64	4.26	2.27	106.25
2539	3.35	2.97	1.69	1.38	0.49	0.48	6.22	15.89	9.25	2.55	0.32	3.30	47.89
2540	2.50	5.93	2.91	0.57	0.57	0.90	0.11	0.30	0.51	0.19	15.12	23.73	53.34
2541	3.67	21.67	5.48	0.60	0.22	0.38	0.54	7.37	20.25	24.74	14.98	15.02	114.92
2542	7.48	2.30	15.42	10.40	7.68	0.04	0.08	0.65	6.96	4.56	0.23	0.62	56.41
2543	1.21	0.58	0.68	0.71	0.57	0.77	0.55	4.60	5.11	2.51	0.09	2.58	19.96
2544	16.09	7.29	65.04	71.88	49.43	47.41	43.49	45.27	46.63	34.97	24.90	9.53	461.92

ปาล์มน้ำมัน

1. ผลผลิต (ล้านตัน)

	ปี 2542	ปี 2543	ปี 2544	ปี 2545
ผลปาล์มน้ำมัน	3.512	3.256	3.883	4.027
% น้ำมัน			17.50%	18.00%
น้ำมันดิบ			0.680	0.725

2. ต้นทุนการผลิต (บาท/กก.)

	ปี 2542	ปี 2543	ปี 2544
ผลปาล์มทะลาย	1.52	1.62	1.56

ที่มา 1 และ 2 สำนักงานเศรษฐกิจการเกษตร กระทรวงเกษตรและสหกรณ์ ปี 2544-45 พยากรณ์เดือนธ.ค.44

3. บัญชีสมดุลย์น้ำมันปาล์มดิบ (ล้านตัน)

	ปี 2542	ปี 2543	ปี 2544*	ปี 2545**
1. สต็อกยกมา	0.026	0.180	0.157	0.106
2. ผลผลิต	0.707	0.579	0.785	0.725
3. นำเข้า	0	0	0	0
4. ใช้ภายใน	0.535	0.570	0.670	0.736
5. ส่งออก (เอกชน + อคส.)	0.018	0.032	0.167	0
6. สต็อกยกไป	0.180	0.157	0.106	0.950
สต็อก เอกชน	0.112	0.118	0.106	0.950
สต็อก อคส.	0.069	0.039	0	0

*ปี 2544 ประมาณการเบื้องต้น โดยผลผลิตรวม = ม.ค.-พ.ย.(โรงงานแจ้ง) + ธ.ค.(ประมาณการ)

**ปี 2545 ประมาณการเบื้องต้น ผลผลิตรวม = 4,027,727 * 18.00% = 724,991 ตัน

4. ราคา (บาท/กก.)

	ปี 2542	ปี 2543	ปี 2544	ปี 2545
				4 ม.ค.
ผลปาล์มทะลายหน้าโรงสกัดฯ	2.41	1.88	1.44	2.08
น้ำมันปาล์มดิบ (กทม)	18.15	12.95	10.80	14.13
น้ำมันปาล์มบริสุทธิ์ (กทม)	24.25	17.13	14.55	16.83
น้ำมันดิบ (มาเลเซีย)	14.57	10.54	10.61	13.27
น้ำมันบริสุทธิ์ (มาเลเซีย)	16.91	11.98	11.98	14.48

5. การแก้ไขปัญหาราคาตกต่ำ

5.1 ปี 2542

มติคณะกรรมการคชก. เมื่อ 23 เม.ย.42 - 21 ธ.ค.43 (รวม 8 ครั้ง) อนุมัติเงินทุนหมุนเวียนปลอดดอกเบี้ย รวม 1,500 ล้านบาท ให้ อคส.ใช้แทรกแซงตลาดโดยการรับซื้อน้ำมันปาล์มดิบเก็บสต็อก จำนวนประมาณ 75,000 ตัน จากโรงงานสกัดน้ำมันปาล์มดิบ ในราคา กก.ละ 19.50 , 16.00 , 15.00 บาท ส่งมอบ ณ หน้าคลังเก็บ และให้โรงงานสกัดฯ รับซื้อผลปาล์มทะเลจากเกษตรกรรายย่อย (มีพื้นที่ปลูกปาล์มไม่เกิน 100 ไร่) ในราคา ณ หน้าโรงสกัดฯ กก.ละ 2.72 , 2.20 , 2.10 บาท (%น้ำมัน 16%) ระยะเวลารับซื้อ พ.ค.42-ม.ค.43

ผลการดำเนินงาน

	ปริมาณ(ตัน)	ราคา (บาท/กก)	มูลค่า(ล้านบาท)
การรับซื้อ - ผลปาล์มน้ำมัน (พ.ค.42-ม.ค.43)	454,170	2.36	1,017.48
- น้ำมันปาล์มดิบ (พ.ค.42-ม.ค.43)	70,239	16.37	1,150.02
การจำหน่าย- เพื่อส่งออก (17มี.ค.43-31มค.44)	70,239	8.84	620.66
ค่าใช้จ่ายและภาระขาดทุน			1,123.28

5.2 ปี 2543

มติคณะกรรมการคชก. เมื่อ 2 ต.ค.43 อนุมัติเงินทุนหมุนเวียนปลอดดอกเบี้ย จำนวน 250 ล้านบาท ให้ อคส.ใช้ดำเนินการแทรกแซงตลาดโดยการรับซื้อน้ำมันปาล์มดิบเก็บสต็อก จำนวนประมาณ 15,000 ตันจากโรงงานสกัดน้ำมันปาล์มดิบ ในราคา กก.ละ 12.50 บาท ส่งมอบ ณ หน้าคลังเก็บ และให้โรงงานสกัดฯ ที่เข้าร่วมโครงการรับซื้อผลปาล์มทะเลจากเกษตรกรรายย่อย (ที่มีพื้นที่ปลูกไม่เกิน 50 ไร่และจดทะเบียนไว้กับทางราชการ) ในราคา ณ หน้าโรงงานสกัดฯ กก.ละ 1.79 บาท (% น้ำมัน 17%) ระยะเวลารับซื้อ ต.ค.43-ม.ค.44

ผลการดำเนินการ

	ปริมาณ(ตัน)	ราคา(บาท/กก)	มูลค่า (ล้านบาท)
การรับซื้อ - ผลปาล์มน้ำมัน (ธค.43-มค.44)	44,759	1.77	79.421
- น้ำมันปาล์มดิบ (")	7,527	11.95	89.950
การจำหน่าย - เพื่อส่งออก (21 พ.ค.44)	7,527	7.69	57.890
ค่าใช้จ่ายและภาระขาดทุน			60.328

5.3 ปี 2544

1) การแทรกแซงตลาด

มติคณะกรรมการคชก. เมื่อ 5 มี.ค.44 และ 22 มี.ค.44 อนุมัติให้อคส.แทรกแซงตลาดโดยการรับซื้อน้ำมันปาล์มดิบจากโรงสกัดฯ เพื่อส่งออกทันที จำนวนประมาณ 50,000 ตัน และจ่ายชดเชยส่วนต่างราคาซื้อและส่งออกให้ผู้ส่งออกในอัตราตันละ 2,830 บาท โดยกำหนดเงื่อนไขให้โรงสกัดฯ ที่เข้าร่วมโครงการฯ ต้องรับซื้อผลปาล์มสดในราคา ณ หน้าโรงสกัดฯ จากเกษตรกรรายย่อย (ที่มีพท.ปลูกไม่เกิน 50 ไร่และจดทะเบียนไว้กับทางราชการ) ในราคาที่จะกำหนดเป็นงวด ๆ ระยะเวลารับซื้อ มี.ค.-ส.ค.44

ผลการดำเนินการ

	ปริมาณ(ตัน)	ราคา(บาท/กก)	มูลค่า (ล้านบาท)
การรับซื้อ - ผลปาล์มน้ำมัน (เม.ย.-พ.ค.44)	141,050	1.68	236.553
- น้ำมันปาล์มดิบ (")	23,870	11.336	270.590
การจำหน่าย - ส่งออกทันที (31 พ.ค.44)	23,870	11.336	270.590
จ่ายชดเชยส่วนต่างราคาส่งออก	23,870	2.83	67.496

2) การใช้น้ำมันปาล์มเป็นเชื้อเพลิง

มติคณะรัฐมนตรี เมื่อ 10 ก.ค.44 (อนุมัติตามมติคณะกรรมการนโยบายพลังงานแห่งชาติ เมื่อ 2 ก.ค.44) ให้ ปตท.รับซื้อน้ำมันปาล์มบริสุทธิ์เพื่อนำมาผสมกับน้ำมันดีเซลในสัดส่วนไม่เกิน 10% เพื่อจำหน่ายให้กับประชาชนทั่วไปในระยะแรก และจำหน่ายให้กับส่วนราชการ รัฐวิสาหกิจ เรือประมงและเรือขนส่งสินค้าในระยะต่อไป

ผลการดำเนินการ ปตท.ได้เปิดปั้มน้ำมันดีเซลปาล์มบริสุทธิ์ ที่ถนนสุขาภิบาล 3 ตั้งแต่วันที่ 11 ก.ค.44 ถึงปัจจุบัน(ม.ค.45) จำหน่ายวันละประมาณ 3,500 ลิตร (ใช้น้ำมันปาล์ม 350 ลิตร/วัน) โดยจำหน่ายในราคาต่ำกว่าดีเซลปกติ ลิตรละ 0.50 บาท แต่ขณะนี้ราคาดีเซลลดลงมาก ในขณะที่น้ำมันปาล์มมีราคาสูงขึ้น ซึ่งเป็นสถานการณ์ที่ดีขึ้นทั้งสองด้าน

3) การส่งออก

นอกจากการแทรกแซงเพื่อส่งออกตามมาตรการของรัฐแล้ว ภาคเอกชนได้ร่วมกันส่งออกน้ำมันปาล์มดิบตามกลไกตลาดปกติอย่างต่อเนื่องด้วยอีกทางหนึ่ง ซึ่งสามารถระบายผลผลิตน้ำมันปาล์มดิบที่ผลิตได้เกินความต้องการใช้ ทั้งปีประมาณ 166,565 ตัน (ปี 2543 32,042 ตัน)

6. สถานการณ์ปัจจุบัน

6.1 ตั้งแต่เดือนพ.ย.44 ถึงปัจจุบัน ราคาผลปาล์มโน้มตัวสูงขึ้นอย่างต่อเนื่องเนื่องจากผลผลิตและสต็อกลดลง ราคาน้ำมันปาล์มดิบในประเทศและต่างประเทศอยู่ในเกณฑ์สูง ซึ่งราคาปัจจุบัน (4 ม.ค.45) ผลปาล์ม กก.ละ 2.08 บาท น้ำมันปาล์มดิบในประเทศ กก.ละ 14.13 บาท และน้ำมันปาล์มดิบมาเลเซียตันละ 1,143 ริงกิตหรือ กก.ละ 13.27 บาท

6.2 แนวโน้ม คาดการณ์ในระยะ 2 เดือน (ม.ค.-ก.พ.) ราคาผลปาล์มที่เกษตรกรขายได้จะอยู่ในเกณฑ์สูงในระดับที่เกษตรกรพอใจ เนื่องจากเป็นช่วงผลปาล์มออกสู่ตลาดลดลง

สำนักวิชาเสถียรภาพราคาสินค้าเกษตร

มกราคม 2545

ต.ค.44 : ปาล์มพณ 35ค

ราคาปาล์มน้ำมันและน้ำมันปาล์ม (ไทยและมาเลเซีย)
ปี 2539 - 2545

ทิพ/ราคา: PRICE43 sub1 SH6

บาท/กก.

ไทย													เฉลี่ย ทั้งปี
1. ราคาผลปาล์มทะลาย นน. 15 กก.ขึ้นไป ณ หน้าโรงงานสกัดฯ													
	ม.ค.	ก.พ.	มี.ค.	เม.ย.	พ.ค.	มิ.ย.	ก.ค.	ส.ค.	ก.ย.	ต.ค.	พ.ย.	ธ.ค.	เฉลี่ย ทั้งปี
ปี 2539	2.38	2.56	2.21	2.10	2.03	1.97	1.92	1.90	1.90	1.91	1.99	2.15	2.09
ปี 2540	2.47	2.50	2.27	2.02	2.00	2.17	2.38	2.25	2.25	2.26	2.40	2.70	2.31
ปี 2541	3.55	3.76	3.24	2.79	2.95	3.06	3.65	3.52	4.00	3.78	4.26	4.93	3.62
ปี 2542	5.04	4.85	3.03	2.13	1.98	1.63	1.64	1.89	1.98	1.60	1.36	1.82	2.41
ปี 2543	2.17	1.76	1.49	1.84	2.27	2.65	1.85	1.83	1.75	1.67	1.65	1.70	1.89
ปี 2544	1.30	1.12	1.03	1.10	1.12	1.42	1.54	1.96	1.62	1.19	1.73	2.13	1.44
ปี 2545	2.08	(4 มค.)											
	(2.00-2.15)												
2. ราคาซื้อขายน้ำมันปาล์มดิบ (กทม)													
ปี 2539	17.23	17.97	15.64	15.27	15.88	14.76	13.93	13.69	13.36	12.84	13.61	15.12	14.94
ปี 2540	16.62	16.86	15.31	14.17	14.39	15.76	17.33	15.28	16.24	17.32	18.04	20.94	16.52
ปี 2541	26.93	27.12	24.40	22.77	25.60	23.74	25.07	23.70	25.21	25.82	29.57	30.90	25.90
ปี 2542	32.89	32.99	22.22	17.26	17.00	13.91	14.42	14.76	14.41	12.81	11.59	13.59	18.15
ปี 2543	13.86	12.49	10.99	13.15	15.25	16.15	13.25	13.43	11.78	11.46	11.76	11.81	12.95
ปี 2544	10.02	8.58	9.03	9.00	9.13	10.25	11.86	13.70	10.84	9.85	13.24	14.13	10.80
ปี 2545	14.13	(4 มค.)											
	(14.00-14.25)												
3. ราคาซื้อขายน้ำมันปาล์มบริสุทธิ์ (กทม.)													
ปี 2539	22.44	24.00	23.00	20.50	21.14	20.29	18.96	18.87	18.82	18.73	18.85	20.33	20.49
ปี 2540	22.34	23.14	21.11	20.22	20.25	21.13	23.37	22.49	22.73	23.95	24.35	26.96	22.67
ปี 2541	31.66	34.39	32.82	29.64	31.25	32.27	31.50	29.78	30.64	32.04	35.46	38.05	32.46
ปี 2542	38.91	39.18	33.19	25.82	25.05	21.32	19.91	19.17	18.60	17.09	15.21	17.52	24.25
ปี 2543	18.08	17.33	15.07	16.47	18.92	19.80	18.70	18.26	16.45	15.66	15.37	15.49	17.13
ปี 2544	15.06	13.23	13.26	12.67	12.99	13.78	14.55	17.00	15.47	13.65	16.10	16.83	14.55
ปี 2545	16.83	(4 มค.)											
	(16.45-17.20)												
มาเลเซีย													เฉลี่ย ทั้งปี
1. ราคาซื้อขายน้ำมันปาล์มดิบในมาเลเซีย													
ปี 2539	12.39	12.16	11.96	12.68	13.08	11.86	10.93	11.47	12.13	11.77	12.00	12.45	12.07
ปี 2540	13.65	14.12	13.50	13.61	13.64	12.52	13.98	14.72	16.90	18.68	19.57	22.33	15.60
ปี 2541	29.62	28.27	25.45	25.34	25.98	25.35	24.51	25.03	25.94	23.94	23.31	21.65	25.37
ปี 2542	21.32	19.02	16.68	16.99	15.21	12.33	10.71	11.39	13.87	13.01	12.26	12.01	14.57
ปี 2543	11.37	10.66	11.20	12.33	11.42	10.92	10.83	10.68	10.28	8.82	9.36	8.64	10.54
ปี 2544	8.19	7.80	9.13	9.69	8.90	9.55	12.54	14.23	11.74	10.17	12.51	12.91	10.61
ปี 2545	13.27	(3มค.)											
	(1,143.75 RM , 3.80)												
2. ราคาส่งออก F.O.B. น้ำมันปาล์มบริสุทธิ์													
ปี 2539	13.36	12.98	12.88	13.81	14.67	13.89	12.89	13.49	14.45	13.74	13.92	14.43	13.71
ปี 2540	15.18	15.72	15.30	15.29	15.73	14.49	16.12	17.04	19.11	20.77	21.19	23.90	17.49
ปี 2541	30.94	29.58	28.29	27.45	28.37	27.86	27.31	28.70	29.6	26.68	25.67	23.93	27.87
ปี 2542	23.56	21.59	18.79	18.93	18.04	14.74	13.42	14.21	16.83	14.95	14.01	13.85	16.91
ปี 2543	12.89	12.40	12.63	13.82	12.82	12.10	12.17	12.05	11.72	10.65	10.86	9.62	11.98
ปี 2544	9.33	8.70	10.65	11.15	10.45	11.05	13.79	16.38	13.12	11.06	13.75	14.28	11.98
ปี 2545	14.55	(3มค.)											
	(330 US . 44.097 บาท/US\$)												

มะพร้าวผลแก่

1. ผลผลิต (ล้านตัน)

	ปี 2541	ปี 2542	ปี 2543	ปี 2544	ปี 2545
มะพร้าวผลแก่	1.372	1.380	1.399	1.396	1.418

2. การใช้มะพร้าวผล (ประมาณการ ล้านตัน)

(คาดการณ์)

: 60% บริโภคโดยตรง	0.823	0.828	0.840	0.838	0.851
: 10% ผลิตกะทิสำเร็จรูป	0.137	0.138	0.140	0.139	0.142
: 30% ผลิตเนื้อมะพร้าวแห้ง	0.412	0.414	0.419	0.419	0.425
- คิดเป็นเนื้อมะพร้าวแห้ง (ตัน)	82,000	82,000	84,000	84,000	85,000
คิดเป็นน้ำมันมะพร้าว	43,775	42,230	42,230	43,260	43,260

3. การนำเข้า-ส่งออก (ตัน)

ม.ค.-ก.ย.

นำเข้า - มะพร้าวฝอย	51	37	123	38
ส่งออก - น้ำมันมะพร้าว	9,291	39	5,051	6,722

4. ต้นทุนการผลิต (บาท/ผล)

ผลผลิตเฉลี่ย (ผล/ไร่)	3.44	3.66	3.94	3.98
-----------------------	------	------	------	------

	531	539	55	548
--	-----	-----	----	-----

5. ราคา

5.1 ราคาเกษตรกรขายได้

ปี 2540 ปี 2541 ปี 2542 ปี 2543 ปี 2544

มะพร้าวผลแก่- ผลใหญ่ทั้งเปลือก (บาท/ผล)					5.ค.44	3 ม.ค.45
เฉลี่ยทั้งประเทศ	3.34	5.41	7.27	2.59	3.86	4.82
จ.ประจวบคีรีขันธ์	3.86	7.18	8.12	2.90	5.20	5.20
จ.ชุมพร	3.56	5.39	7.27	3.04	3.75	3.75
จ.สุราษฎร์ธานี	3.02	5.66	7.20	2.22	4.10	3.10
จ.นครศรีธรรมราช	3.04	5.11	6.59	1.79	2.90	4.10
เนื้อมะพร้าวแห้ง 90% (บาท/กก.)						
เฉลี่ยทั้งประเทศ	8.06	11.83	13.49	6.52	4.73	4.82
จ.ประจวบคีรีขันธ์	9.14	13.67	14.39	7.54	6.25	6.25
จ.ชุมพร	8.54	12.18	12.35	7.38	5.77	5.90
จ.สุราษฎร์ธานี	8.36	12.00	12.11	6.85	4.65	4.65
จ.นครศรีธรรมราช	8.23	11.67	12.03	6.82	4.86	4.90

5.2 ราคาตลาด กทม (บาท/ผล บาท/กก.)

มะพร้าวผลบริโภค-ผลใหญ่เปลือกเปลือก	6.60	9.94	11.65	5.78	7.75	7.75
เนื้อมะพร้าวขาวผลิตกะทิ	9.79	16.25	19.36	7.25	12.11	12.25
เนื้อมะพร้าวแห้ง 90%-	9.45	13.76	14.33	8.18	6.05	6.03
น้ำมันมะพร้าวดิบ.	18.47	26.71	27.29	15.61	11.54	11.58
น้ำมันมะพร้าวดิบ (รอตเตอร์ดัม)	20.46	26.86	28.66	18.07	14.86	

6. มาตรการแก้ไขปัญหา (ราคาตกต่ำ) ปี 2540

มติคณะกรรมการคชก. อนุมัติเงินทุนหมุนเวียนวงเงิน 140 ล้านบาท ดังนี้

1) จำนวน 34 ล้านบาท ให้กรมส่งเสริมการเกษตรและกรมส่งเสริมสหกรณ์ ใช้แทรกแซงตลาดโดยวิธีการให้สถาบันเกษตรกรรวบรวมมะพร้าวผล และ/หรือเนื้อมะพร้าวแห้ง จากสมาชิกสหกรณ์ กลุ่มเกษตรกร เพื่อนำออกสู่ตลาด (ไม่ได้ดำเนินการ เนื่องจาก ก.เกษตรขอถอนเรื่อง)

2) จำนวน 106 ล้านบาท ให้อคส. ใช้แทรกแซงตลาดโดยวิธีการรับซื้อน้ำมันมะพร้าวในราคาที่สัมพันธ์กับราคาเนื้อมะพร้าวแห้ง กก.ละ 9.00 บาท หรือในกรณีที่เป็นให้รับซื้อเนื้อมะพร้าวแห้ง 90% ในราคา กก.ละ 9 บาท (อคส.ดำเนินการรับซื้อ เดือน พ.ย.-ธ.ค.40 รับซื้อได้จำนวน 63 ตัน ใช้เงินรับซื้อเพียง 0.567 ล้านบาท และอคส.ได้เบิกค่าใช้จ่าย (จ่ายขาด) เป็นเงิน 0.479 ล้านบาท)

7. มาตรการแก้ไขปัญหา (ขาดแคลนและราคาสูง) ปี 2541-42

7.1 เปิดตลาดนำเข้ามะพร้าวผลภายใต้ WTO ปี 2542

- ในโควตา (ภาษี 20%) จำนวน 2,253.11 ตัน (มีผู้ขอหนังสือรับรอง 328.140 ตัน)
- นอกโควตา (ภาษี 54%) จำนวนไม่จำกัด (มีผู้ขอหนังสือรับรอง 16,317.749 ตัน)

7.2 ขอความร่วมมือกระทรวงการคลังปราบปรามการลักลอบนำเข้าอย่างจริงจัง

8. มาตรการแก้ไขปัญหา (ราคาตกต่ำ) ปี 2543

8.1 มติคณะกรรมการคชก. เมื่อ 10 พ.ค.43 , 15 มิ.ย.43 , 5 ก.ย.43 และ 1 พ.ย.43 อนุมัติ

1) เงินทุนหมุนเวียนปลอดดอกเบี้ย จำนวน 170 ล้านบาท ให้ อคส.ดำเนินการแทรกแซงรับซื้อเนื้อมะพร้าวแห้ง 90% จากเกษตรกร สถาบันเกษตรกร เพื่อจำหน่ายต่อไป 2) กำหนดราคาเป้าหมายเนื้อมะพร้าวแห้ง 90% (ทับสะเก) กก.ละ 10.74 บาท ส่วนแหล่งผลิตจังหวัดอื่นให้กำหนดโดยเทียบเคียงจากรฐานราคาเป้าหมายเนื้อมะพร้าวแห้ง 90% (ทับสะเก) ด้วยวิธีคำนวณราคาในแต่ละจังหวัดเพิ่ม-ลดได้ตามสัดส่วนราคาตลาดและคุณภาพสินค้า 3) ปรับลดราคาแทรกแซงรับซื้อเนื้อมะพร้าวแห้ง 90% (ทับสะเก) จ.ประจวบฯ เหลือ กก.ละ 7.64 บาท สำหรับแหล่งผลิตอื่นให้ปรับเพิ่ม-ลดตามสัดส่วนราคาตลาดและคุณภาพสินค้า 4) ระยะเวลารับซื้อ มิ.ย.-พ.ย.43 5) ระยะเวลาโครงการ มิ.ย.43-ก.พ.44

8.2 ผลการดำเนินงาน

1) การรับซื้อ

	ปริมาณ (ตัน)	มูลค่า (ล้านบาท)	ราคารับซื้อ (บาท/กก.)
จ.ประจวบคีรีขันธ์	5,396	56.21	10.74* , 7.64**
จ.ชุมพร	5,719	55.57	10.00 , 7.11
จ.นครศรีธรรมราช	4,135	38.50	9.37 , 6.67
จ.สุราษฎร์ธานี	5,295	48.87	9.37 , 6.67
รวม	20,545	199.15	9.89 , 7.02

* อคส. ประกาศรับซื้อ เมื่อ 30 มิ.ย.43 (มติคชก. 15 มิ.ย.43)

** อคส. ประกาศรับซื้อ เมื่อ 10 พ.ย.43 (มติคชก. 1 พ.ย.43)

2) การจำหน่าย อคส.ประมูลจำหน่ายภายในประเทศทั้งหมด

3) สรุปผลการดำเนินการ

	ปริมาณ (ตัน)	มูลค่า (ล้านบาท)	ราคาเฉลี่ย (บาท/กก.)
- การรับซื้อ (มี.ย. - พ.ย.43)	20,545	199.15	9.69
- การจำหน่าย (ก.ย. 43 - ก.พ.44)	20,545	89.66	4.36
- ขาดทุนราคา	-	109.49	5.33

9. สถานการณ์ ปี 2544

เดือน ธ.ค.44 ราคามะพร้าวผลในแหล่งผลิตที่สำคัญปรับตัวลดลงจากเดือนที่ผ่านมาเล็กน้อย ในขณะที่ราคาเนื้อมะพร้าวแห้งส่วนใหญ่ปรับตัวสูงขึ้นจากเดือนที่ผ่านมา เพราะเกษตรกรเก็บเกี่ยวมะพร้าวออกจำหน่ายในรูปมะพร้าวผลเพิ่มขึ้น อย่างไรก็ตามระดับราคามะพร้าวและผลิตภัณฑ์ในช่วงปลายปียังอยู่ในเกณฑ์ดีเมื่อเทียบกับปีที่ผ่านมา เพราะผลผลิตในช่วงปลายฤดูเหลือน้อยประกอบกับมีความต้องการสม่ำเสมอ

10. มาตรการแก้ไขปัญหา(ราคาตกต่ำ) ปี 2544

คชก.มีมติเมื่อ 22 มี.ค.44 อนุมัติ 1) เงินทุนจำนวน 125 ล้านบาท ให้ อคส.ดำเนินการแทรกแซงตลาดรับซื้อเนื้อมะพร้าวแห้ง 90 % จากเกษตรกรรายย่อยแล้วส่งออกหรือจำหน่ายให้กับผู้ซื้อเพื่อนำไปส่งออกหรือสกัดน้ำมันมะพร้าวแล้วส่งออกทันที ปริมาณแทรกแซง 20,000 ตัน 2) กำหนดราคาเป้าหมายนำเนื้อมะพร้าวแห้ง 90 % (ทับสะแก) กก. ละ 8.00 บาท และราคาซื้อเนื้อมะพร้าวแห้ง 90 % (ทับสะแก) กก.ละ 6.00 บาท สำหรับแหล่งผลิตอื่นให้กำหนดโดยเทียบเคียงจากฐานราคาเป้าหมายนำเนื้อมะพร้าวแห้ง 90 % (ทับสะแก) ด้วยวิธีคำนวณราคาในแต่ละจังหวัด เพิ่ม-ลด ได้ตามสัดส่วนราคาตลาดและคุณภาพสินค้า 3) ระยะเวลาซื้อ มี.ค. - ส.ค.44 4) ระยะเวลาโครงการ มี.ค. - ต.ค.44

หน่วยงานที่เกี่ยวข้องได้ชะลอการดำเนินการรับซื้อตามโครงการไว้ เนื่องจากราคามะพร้าวแห้งมีแนวโน้มสูงขึ้นใกล้เคียงกับราคาซื้อที่ คชก.กำหนด ซึ่งได้สิ้นสุดระยะเวลาโครงการแล้วตั้งแต่ เดือน ต.ค.44

~~~~~

## หอมหัวใหญ่

### 1. ผลผลิต/ความต้องการใช้ (ตัน)

|                    | ปี 2542/43 | ปี 2543/44 | ปี 2544/45  |
|--------------------|------------|------------|-------------|
| 1.1 ผลผลิต         | 90,340     | 78,469     | 76,704      |
| 1.2 ความต้องการใช้ | 76,078     | 72,469     | 70,704      |
| 1.3 ส่งออก         | 6,320      | 5,557      | 6,000       |
|                    |            |            | (ประมาณการ) |

### 2. ราคา (บาท/กก.)

#### 2.1 เกษตรกรขายได้

|                   |      |      |             |
|-------------------|------|------|-------------|
| หอมหัวใหญ่เบอร์ 1 | 7.85 | 9.46 | 14.50       |
|                   |      |      | (พย.-ธค.44) |

#### 2.2 เป้าหมายนำ (จ.เชียงใหม่)

|                                  |      |   |   |
|----------------------------------|------|---|---|
| อ.สันป่าตอง-แม่วาง เกรดคละ       | 4.60 | - | - |
| อ.ฝาง-ไชยปราการ-พร้าว สดคละรวมใบ | 3.25 | - | - |

### 3. สภาพปัญหา/สาเหตุ (ฤดูกาลผลิตปี 2542/43)

3.1 ฤดูกาลผลิตปี 2542/43 ผลผลิตหอมหัวใหญ่ทั้งประเทศมีจำนวน 90,340 ตัน เพิ่มขึ้นจากปีก่อนร้อยละ 16.08 เนื่องจากเกษตรกรผู้ปลูกหอมหัวใหญ่อำเภอสันป่าตองและอำเภอแม่วาง จังหวัดเชียงใหม่ ได้มีการนำเมล็ดพันธุ์หอมหัวใหญ่นอกระบบเข้ามาปลูก (ธค.42) เพื่อชดเชยส่วนที่เสียหายบางส่วนจากอุทกภัยช่วงปลายเดือนตุลาคม 2542

3.2 ผลผลิตหอมหัวใหญ่ของแหล่งผลิตอำเภอสันป่าตองและอำเภอแม่วาง จังหวัดเชียงใหม่บางส่วน ออกสู่ตลาดตรงกับช่วงที่ผลผลิตอำเภอฝางออกสู่ตลาด (มีค.-เมย.43) ซึ่งช่วงดังกล่าวมีปัญหาด้านราคา เนื่องจากมีผลผลิตเกินความต้องการตลาดและเป็นช่วงปลายฤดูของการส่งออก

### 4. มาตรการแก้ไขปัญหา (ฤดูกาลผลิตปี 2542/43)

4.1 คณะกรรมการ คชก.ได้มีมติในคราวประชุมครั้งที่ 3/2542 วันที่ 23 เมษายน 2542 ให้กระทรวงเกษตรฯ รับผิดชอบดูแลการแก้ไขปัญหาหอมหัวใหญ่ทั้งระบบและครบวงจร ตั้งแต่การนำเข้าเมล็ดพันธุ์ การลดพื้นที่เพาะปลูก การจดทะเบียนเกษตรกร รวมไปถึงการแก้ไขปัญหากรณีเกิดราคาคงต่ำด้วย

4.2 คณะกรรมการ คชก.ได้มีมติ (9 และ 22 มีค.43) เห็นชอบการดำเนินการแก้ไขปัญหาราคาหอมหัวใหญ่ตกต่ำ ฤดูกาลผลิตปี 2542/43 โดยได้อนุมัติเงินทุนหมุนเวียนปลอดดอกเบี้ย จำนวน 67 ล้านบาท ให้กรมส่งเสริมสหกรณ์นำไปให้สหกรณ์ผู้ปลูกหอมหัวใหญ่ไปดำเนินการแทรกแซงตลาดหอมหัวใหญ่ ด้วยวิธีการตามระเบียบของสหกรณ์ เพื่อให้สมาชิกที่จดทะเบียนผู้ปลูกกับทางราชการซึ่งได้รับจัดสรรเมล็ดพันธุ์จากสหกรณ์และปลูกจริงได้เงินค่าหอมหัวใหญ่ขั้นต่ำในอัตราร้อยละ 60 ของราคา

เป้าหมายนำ ปริมาณหอมหัวใหญ่รวม 29,500 ตัน กำหนดราคาเป้าหมายนำ หอมข อ.สันป่าตอง และ อ.แม่วาง จ.เชียงใหม่ เกตรคละ (ขนาด 4-9 ซม.) กก.ละ 4.60 บาท และ หอมข อ.ฝาง อ.ไชยปราการ และ อ.พร้าว จ.เชียงใหม่ สดคละ (รวมใบ) กก.ละ 3.25 บาท ทั้งนี้ ให้สหกรณ์ผู้ปลูกหอมหัวใหญ่เป็นผู้จัดการด้านการตลาดให้แก่สมาชิก โดยให้ค่าใช้จ่ายในการจัดการด้านการตลาดของสหกรณ์ฯ ตามที่จ่ายจริงไม่เกินร้อยละ 3 ของวงเงินดำเนินการ ระยะเวลาดำเนินการ 15 มีนาคม - 30 เมษายน 2543 ระยะเวลาโครงการ มีนาคม - 30 พฤศจิกายน 2543

**ผลดำเนินการ** 1. หอมข ในแหล่งผลิต อ.สันป่าตอง และ อ.แม่วาง จ.เชียงใหม่ ไม่ได้ดำเนินการแทรกแซง เนื่องจากราคาสูงกว่าเป้าหมายนำ สำหรับในแหล่งผลิต อ.ฝาง และ อ.ไชยปราการ จ.เชียงใหม่ สหกรณ์ผู้ปลูกหอมหัวใหญ่ฝาง จำกัด ได้นำเงินที่ได้รับจัดสรรจากกรมส่งเสริมสหกรณ์จำนวน 43.875 ล้านบาท ไปดำเนินการแทรกแซงตลาดด้วยการให้สมาชิกที่เข้าร่วมโครงการกู้ในอัตราร้อยละ 60 ของราคาเป้าหมายนำ (หอมข สด กก.ละ 1.95 บาท) จำนวน 1,222 ราย ปริมาณหอมข ทั้งสิ้น 13,902.6 ตัน

2. ปัจจุบันสหกรณ์ยังคงค้างส่งคืนเงินยืมอีกจำนวน 38.61 ล้านบาท เนื่องจากสมาชิกไม่สามารถชำระหนี้ภายในระยะเวลาที่กำหนด ขณะนี้อยู่ในขั้นตอนที่สหกรณ์ดำเนินการเร่งรัดชำระคืนเงินกู้กับสมาชิกที่ยังค้างชำระหนี้ ในขณะที่กรมส่งเสริมสหกรณ์ดำเนินการนำเสนอ คชก. เพื่อพิจารณาอนุมัติให้ขยายระยะเวลาโครงการฯ

## 5. สถานการณ์ปัจจุบัน/แนวโน้ม

5.1 ฤดูกาลผลิตปี 2543/44 สหกรณ์และสมาชิกสหกรณ์ ผู้ปลูกหอมหัวใหญ่ได้บริหารกันเองแบบครบวงจร ทำให้ปริมาณหอมข สอดคล้องกับความต้องการตลาด ส่งผลให้ราคาหอมข ที่เกษตรกรขายได้ช่วงที่ผลผลิตออกสู่ตลาด (ม.ค.-เม.ย.44) อยู่ในเกณฑ์ดี

5.2 ฤดูกาลผลิตปี 2544/45 ให้ชุมนุมสหกรณ์ผู้ปลูกหอมหัวใหญ่แห่งประเทศไทย จำกัด เป็นผู้ประสานในการทำสัญญาข้อตกลงซื้อขายล่วงหน้ากับเกษตรกร โดยมีผู้รับผิดชอบรับซื้อผลผลิต เพื่อไม่ทำให้เกษตรกรมีปัญหาและเดือดร้อนในการขายผลผลิต

ทั้งนี้ผลผลิตจะออกสู่ตลาดช่วง ม.ค.-เม.ย. โดยกระทรวงเกษตรฯ พยากรณ์ว่าจะมีผลผลิต 76,704 ตัน ลดลงจากปีก่อนร้อยละ 2.25 เนื่องจากในช่วง 2 ปีที่ผ่านมา เกษตรกรบางส่วนประสบปัญหาด้านราคา จึงมีการลดพื้นที่เพาะปลูกและหันไปปลูกพืชชนิดอื่นแทน

\*\*\*\*\*

สำนักวิชาเสถียรภาพราคาสินค้าเกษตร  
มกราคม 2545

## หอมหัวใหญ่

หน่วย : บาท/กก.

| ปี                                       | พย.   | ธค.   | มค.   | กพ.   | มีค.  | เมย.  | พค.   | มิย.  | กค.   | สค.   | กย.   | ตค.   | เฉลี่ย |
|------------------------------------------|-------|-------|-------|-------|-------|-------|-------|-------|-------|-------|-------|-------|--------|
| ราคาที่เกษตรกรขายได้ (หอมหัวใหญ่เบอร์ 1) |       |       |       |       |       |       |       |       |       |       |       |       |        |
| 2531/32                                  | 16.50 | 13.15 | 6.26  | 4.44  | 2.54  | 0.70  | 2.37  | 3.00  |       |       |       |       | 6.12   |
| 2532/33                                  | 21.08 | 16.04 | 7.25  | 5.10  | 4.25  | 4.23  |       |       |       |       |       | 18.00 | 10.85  |
| 2533/34                                  | 17.86 | 11.13 | 5.29  | 4.78  | 3.75  | 4.42  |       |       |       |       |       |       | 7.87   |
| 2534/35                                  |       | 27.02 | 10.82 | 2.66  | 2.13  | 2.13  |       |       |       |       |       | 13.00 | 9.63   |
| 2535/36                                  | 15.00 | 11.71 | 4.14  | 3.02  | 3.25  | 4.00  |       |       |       |       |       | 19.25 | 8.62   |
| 2536/37                                  | 16.60 | 22.25 | 14.60 | 6.98  | 8.75  | 9.00  |       |       |       |       |       | 16.00 | 13.45  |
| 2537/38                                  | 23.25 | 18.32 | 6.65  | 5.75  | 5.54  | 6.00  |       |       |       |       |       |       | 10.92  |
| 2538/39                                  | 16.00 | 12.33 | 9.37  | 6.50  | 4.25  |       |       |       |       |       |       |       | 9.69   |
| 2539/40                                  |       | 13.18 | 7.75  | 3.60  | 4.22  |       |       |       |       |       |       |       | 7.19   |
| 2540/41                                  |       | 16.82 | 19.06 | 14.63 | 6.25  |       |       |       |       |       |       | 19.50 | 15.25  |
| 2541/42                                  | 18.75 | 18.71 | 5.68  | 3.37  | 7.33  |       |       |       |       |       |       |       | 10.77  |
| 2542/43                                  | 13.66 | 9.36  | 10.17 | 7.25  | 3.67  | 3.00  |       |       |       |       |       |       | 7.85   |
| 2543/44                                  | 9.00  | 18.40 | 11.50 | 6.25  | 5.62  | 6.00  |       |       |       |       |       |       | 9.46   |
| 2544/45                                  |       | 14.50 |       |       |       |       |       |       |       |       |       |       | 14.50  |
| ที่มา : สำนักงานเศรษฐกิจการเกษตร         |       |       |       |       |       |       |       |       |       |       |       |       |        |
| ราคาขายส่ง กทม. (หอมหัวใหญ่เบอร์ 0-1)    |       |       |       |       |       |       |       |       |       |       |       |       |        |
| 2531/32                                  | 20.57 | 13.98 | 7.34  | 5.64  | 4.49  | 3.00  | 3.77  | 5.69  | 10.22 | 12.89 | 15.45 | 18.89 | 10.16  |
| 2532/33                                  | 22.81 | 20.59 | 11.00 | 7.30  | 4.63  | 9.27  | 12.43 | 14.95 | 21.38 | 26.60 | 27.75 | 23.33 | 16.84  |
| 2533/34                                  | 19.36 | 15.67 | 7.82  | 7.01  | 5.51  | 6.88  | 8.42  | 9.23  | 12.00 | 17.55 | 22.83 | 20.15 | 12.70  |
| 2534/35                                  | 24.24 | 31.71 | 14.73 | 5.36  | 3.84  | 4.05  | 5.37  | 6.40  | 8.64  | 11.19 | 18.36 | 17.50 | 12.62  |
| 2535/36                                  | 17.40 | 10.57 | 5.66  | 5.40  | 6.11  | 9.42  | 12.63 | 17.10 | 21.50 | 33.53 | 30.12 | 24.17 | 16.13  |
| 2536/37                                  | 21.50 | 27.36 | 19.50 | 10.60 | 10.96 | 12.00 | 12.63 | 13.00 | 16.88 | 20.27 | 19.79 | 22.51 | 17.25  |
| 2537/38                                  | 26.50 | 23.33 | 10.25 | 8.87  | 9.96  | 9.12  | 8.33  | 10.73 | 14.42 | 15.74 | 20.57 | 22.14 | 15.00  |
| 2538/39                                  | 25.22 | 16.50 | 12.91 | 11.75 | 5.40  | 6.82  | 10.40 | 14.68 | 17.45 | 21.40 | 17.74 | 17.00 | 14.77  |
| 2539/40                                  | 16.57 | 16.82 | 11.89 | 6.78  | 7.00  | 8.78  | 9.01  | 11.13 | 13.12 | 17.50 | 18.50 | 20.46 | 13.13  |
| 2540/41                                  | 21.60 | 23.78 | 22.65 | 18.03 | 10.09 | 10.63 | 10.58 | 10.25 | 15.41 | 19.81 | 22.50 | 25.38 | 17.56  |
| 2541/42                                  | 23.83 | 22.58 | 8.38  | 4.33  | 9.48  | 12.57 | 15.19 | 18.45 | 17.72 | 20.91 | 26.93 |       | 16.40  |
| 2542/43                                  | 14.50 | 15.65 | 13.08 | 11.20 | 6.20  | 7.33  | 8.40  | 7.77  | 10.82 | 19.23 | 21.33 | 20.50 | 13.00  |
| 2543/44                                  | 16.50 | 19.00 | 14.23 | 7.11  | 10.18 | 12.56 | 14.60 | 17.05 | 18.68 | 26.14 | 30.83 |       | 16.99  |
| 2544/45                                  |       | 18.39 |       |       |       |       |       |       |       |       |       |       | 18.39  |
| ที่มา : กรมการค้าภายใน                   |       |       |       |       |       |       |       |       |       |       |       |       |        |



## หอมแดง

## 1. ผลผลิต/ความต้องการใช้ (ตัน)

|                    | ปี 2542/43 | ปี 2543/44 | ปี 2544/45         |
|--------------------|------------|------------|--------------------|
| 1.1 ผลผลิต         | 225,258    | 191,187    | 203,218            |
| 1.2 ความต้องการใช้ | 180,000    | 182,000    | 185,218            |
| 1.3 ส่งออก         | 18,232     | 15,304     | 18,000 (ประมาณการ) |

## 2. ราคา (บาท/กก.)

|                      | ปี 2543 | ปี 2544 | ปี 2545 |
|----------------------|---------|---------|---------|
| 2.1 เกษตรกรขายได้    |         |         |         |
| หอมแดงแห้งหัวใหญ่คละ | 13.17   | 17.78   | -       |
| 2.2 เป้าหมายนำ       |         |         |         |
| หอมแดงแห้งหัวใหญ่คละ | 10.00   | 10.00   | -       |
| หอมแดงแห้งหัวเล็กคละ | 6.74    | 6.74    | -       |

## 3. สภาพปัญหา/สาเหตุ (ฤดูกาลผลิตปี 2543/44)

3.1 จังหวัดเชียงใหม่ได้มีหนังสือถึงเลขาธิการคณะกรรมการนโยบายและมาตรการช่วยเหลือเกษตรกร ขอให้พิจารณาเรื่องที่จังหวัดได้ประชุมและเจรจาต่อรองกับกลุ่มเกษตรกรผู้ปลูกหอมแดงอำเภอแม่แจ่ม จังหวัดเชียงใหม่ เมื่อวันที่ 23 เมษายน 2544 โดยเกษตรกรดังกล่าวเรียกร้องขอให้จังหวัดนำเสนอรัฐบาลเพื่อพิจารณาประกันราคาหอมแดงแห้งคละ กก.ละ 15 บาท หรือขอให้ชดเชยส่วนต่างของราคาให้เกษตรกร และให้หน่วยงานของรัฐบาลเข้าไปเป็นผู้รับซื้อหอมแดงโดยตรงจากเกษตรกร

3.2 หอมแดงที่เกษตรกรเรียกร้องตาม 3.1 คาดว่าคงเหลือประมาณ 900 ตัน เป็นหอมที่มีคุณภาพไม่ค่อยดี เนื่องจากโดนฝนช่วงเก็บเกี่ยวและเก็บเขวนมาแล้วประมาณ 2 เดือน หอมดังกล่าวเริ่มเน่าเสียโดยมีผู้ค้าเข้าไปรับซื้อในราคา กก.ละ 6-8 บาท ในขณะที่เกษตรกรเรียกร้องให้ แทรกแซงที่ กก.ละ 15 บาท

## 4. การแก้ไขปัญหา/ผลการดำเนินงาน

4.1 คณะกรรมการแก้ไขปัญหาเกษตรกรอันเนื่องมาจากผลิตผลการเกษตรได้ประชุม เมื่อวันที่ 11 พฤษภาคม 2544 เพื่อพิจารณาข้อเรียกร้องของเกษตรกรผู้ปลูกหอมแดงอำเภอแม่แจ่ม จ.เชียงใหม่ และเกษตรกรผู้ปลูกหอมแดง จ.พะเยา ซึ่งผลการประชุมสรุปได้ ดังนี้

(1) เห็นควรให้ยืมเงินทุนหมุนเวียนปลอดดอกเบี้ยจากกองทุนรวมฯ จำนวน 20 ล้านบาท ให้กรมส่งเสริมสหกรณ์ จัดสรรให้สหกรณ์ในจังหวัดพะเยา และสหกรณ์การเกษตรอำเภอแม่แจ่ม จำกัด จังหวัดเชียงใหม่ จังหวัดละ 10 ล้านบาท ใช้ในการแทรกแซงรับซื้อหอมแดงในราคานำตลาด โดยให้มีค่าใช้จ่ายในการดำเนินการของสหกรณ์ในจังหวัดที่เข้าร่วมโครงการร้อยละ 3 ของวงเงินดำเนินการ

(2) กำหนดราคาเป้าหมายนำหอมแดงแห้งคละ เช่นเดียวกับการแทรกแซงปีที่ผ่านมา ระยะเวลาแทรกแซงรับซื้อเดือน พฤษภาคม - มิถุนายน 2544 ระยะเวลาโครงการเดือน พฤษภาคม - กันยายน 2544

4.2 เพื่อเป็นการบรรเทาความเดือดร้อนของเกษตรกรผู้ปลูกหอมแดงอำเภอแม่แจ่ม จังหวัดเชียงใหม่ และจังหวัดพะเยาได้ทันทั่วถึง กรมการค้าภายในจึงได้ขออนุมัติเงินจากโครงการช่วยเหลือสินค้าเกษตรที่มีปัญหาเร่งด่วน ปี 2544 ในการแก้ไขปัญหาดังกล่าว ซึ่งประธานคณะอนุกรรมการพิจารณาช่วยเหลือด้านราคาและการตลาดสินค้าเกษตร (รัฐมนตรีว่าการกระทรวงพาณิชย์) ได้อนุมัติเงินให้กรมส่งเสริมสหกรณ์ใช้แทรกแซงตลาดหอมแดง ตามผลการประชุม 4.1 เมื่อวันที่ 11 พฤษภาคม 2544

#### ผลดำเนินการ

##### 1) จังหวัดเชียงใหม่

(1) สหกรณ์การเกษตรแม่แจ่ม จำกัด ได้แทรกแซงรับซื้อหอมแดงฤดูแล้ง (เก่า) จากเกษตรกรในราคาหัวใหญ่ชนิดคละ กก.ละ 10-11 บาท หัวเล็กชนิดคละ กก.ละ 8 บาท ปริมาณที่แทรกแซงระหว่างวันที่ 16 พฤษภาคม - 7 มิถุนายน 2544 มีจำนวน 377 ตัน มูลค่า 3.6 ล้านบาท เกษตรกร 162 ราย

(2) กรมส่งเสริมสหกรณ์ได้มีหนังสือถึงกรมการค้าภายใน (18 ก.ย.44) ขอให้นำเสนอคณะกรรมการ คชก.พิจารณาอนุมัติเงินชดเชยส่วนต่างราคารับซื้อหอมแดงให้สหกรณ์การเกษตรแม่แจ่ม จำกัด จำนวน 1,672,263 บาท เพื่อนำไปจ่ายให้แก่เกษตรกร

ทั้งนี้ คชก. ได้มีมติเมื่อวันที่ 11 ตุลาคม 2544 ไม่อนุมัติให้ชดเชยส่วนต่างราคารับซื้อหอมแดงของสหกรณ์การเกษตรแม่แจ่ม จำกัด ตามที่ขอสืบเนื่องจากไม่เป็นไปตามหลักเกณฑ์ที่วางไว้ โดยมอบหมายให้กระทรวงเกษตรฯ จัดทำโครงการช่วยเหลือเกษตรกรผู้ปลูกหอมแดงจังหวัดเชียงใหม่และจังหวัดพะเยา เพื่อสนับสนุนและส่งเสริมให้เกษตรกรปรับปรุงคุณภาพและขายผลผลิตได้ในราคาที่ดีขึ้น โดยใช้เงินงบประมาณในส่วน of กระทรวงเกษตรและสหกรณ์

2) จังหวัดพะเยา ไม่ได้ดำเนินการแทรกแซง เนื่องจากไม่มีสหกรณ์เข้าร่วมโครงการ โดยผลผลิตได้ออกสู่ตลาดตามภาวะปกติ

#### 5. สถานการณ์ปัจจุบัน/แนวโน้ม

5.1 หอมแดงที่กำลังออกสู่ตลาดเป็นหอมฤดูแล้งของจังหวัดศรีสะเกษ ซึ่งจะออกสู่ตลาดระหว่างเดือน ธค. 2544 - มีค. 2545 จังหวัดคาดว่าจะมีผลผลิต 38,769 ตัน ใกล้เคียงกับปีที่ผ่านมา ทั้งนี้หากจังหวัดศรีสะเกษสามารถควบคุมหอมแดงออกสู่ตลาดในปริมาณที่เหมาะสมกับความต้องการตลาดตามแผนที่จังหวัดกำหนดไว้ คาดว่าจะไม่มีปัญหาด้านราคา เนื่องจากปริมาณผลผลิตดังกล่าวยังอยู่ในระดับปกติ

5.2 ราคาหอมแดงที่เกษตรกร จ.ศรีสะเกษ ขายได้ (4 มค.45) หอมแดงแห้งใหญ่คละ กก.ละ 16 - 18 บาท สูงกว่าช่วงเดียวกันของปีก่อนซึ่งมีราคา กก.ละ 8 - 9 บาท เนื่องจากหอมรุ่นแรกได้รับความเสียหายจากฝนตกช่วงเพาะปลูก ทำให้ผลผลิตออกสู่ตลาดช่วงนี้มีปริมาณน้อยกว่าปกติ

\*\*\*\*\*

## หอมแดง

หน่วย : บาท/กก.

ปี มค. กพ. มีค. เมย. พค. มิย. กค. สค. กย. ตค. พย. ธค. เฉลี่ย  
ราคาที่เกษตรกรขายได้

- หอมแดงแห้งหัวใหญ่ชนิดคละ(เฉลี่ยทั่วประเทศ)

|      |       |       |       |       |       |       |       |       |       |       |       |       |       |
|------|-------|-------|-------|-------|-------|-------|-------|-------|-------|-------|-------|-------|-------|
| 2536 | 6.43  | 14.37 | 11.50 | 6.00  | 7.26  | -     | 12.10 | 11.75 | 18.00 | 19.03 | 12.00 | 10.70 | 11.74 |
| 2537 | 14.50 | 10.38 | 5.50  | 6.50  | 9.00  | 21.00 | 18.50 | 16.59 | 15.75 | 21.38 | 27.00 | 10.75 | 14.74 |
| 2538 | 8.00  | 9.00  | 9.19  | 10.53 | -     | -     | 29.98 | 22.00 | 14.36 | 22.67 | 14.63 | 13.75 | 15.41 |
| 2539 | 13.72 | 11.37 | 12.44 | 11.20 | 10.60 | 9.50  | 9.95  | 21.00 | 23.60 | 22.37 | 38.77 | 31.71 | 18.02 |
| 2540 | 8.74  | 5.60  | 5.32  | 6.85  | 7.13  | 7.60  | 12.67 | 19.07 | 16.70 | 14.78 | 16.46 | 17.52 | 11.54 |
| 2541 | 16.94 | 15.88 | 12.86 | 12.32 | 20.30 | -     | 28.13 | 30.00 | 26.84 | 28.00 | 38.33 | 36.67 | 20.03 |
| 2542 | 21.37 | 12.08 | 12.75 | 20.33 | 24.00 | 24.67 | 19.50 | 14.97 | 20.50 | 21.00 | 29.87 | 17.17 | 17.48 |
| 2543 | 6.80  | 7.04  | 8.38  | 9.63  | 13.20 | 14.00 | 12.55 | 17.77 | 28.17 | 17.60 | 13.01 | 9.88  | 13.17 |
| 2544 | 10.83 | 11.28 | 13.32 | 13.89 | 13.16 | 15.64 | 16.81 | 17.65 | 20.18 | 20.65 | 26.65 | 33.35 | 17.78 |

- หอมแดงแห้งหัวเล็กชนิดคละ(เฉลี่ยทั่วประเทศ)

|      |       |      |      |       |       |       |       |       |       |       |       |       |       |
|------|-------|------|------|-------|-------|-------|-------|-------|-------|-------|-------|-------|-------|
| 2536 | 4.98  | 8.83 | 8.28 | 4.01  | 4.08  | 6.83  | 10.23 | 9.11  | 17.07 | 22.00 | -     | 8.50  | 9.45  |
| 2537 | 6.70  | 7.50 | 3.75 | -     | -     | -     | -     | -     | 13.00 | -     | 20.00 | 8.50  | 9.91  |
| 2538 | 5.10  | 5.00 | 5.33 | -     | -     | -     | -     | -     | -     | -     | -     | -     | 5.14  |
| 2539 | 8.77  | 6.36 | 8.84 | -     | 7.33  | 4.00  | 5.67  | 5.00  | -     | -     | 27.89 | 23.17 | 10.78 |
| 2540 | 5.85  | 3.40 | 3.94 | 4.81  | 4.75  | 4.88  | 8.04  | 12.27 | 10.00 | 10.00 | 14.21 | 7.10  | 7.44  |
| 2541 | 8.31  | 6.54 | -    | 8.94  | 16.50 | -     | 7.50  | 20.00 | 16.50 | 13.00 | 28.25 | 32.50 | 15.80 |
| 2542 | 11.67 | 6.09 | 8.67 | 14.00 | 20.00 | -     | -     | -     | -     | -     | 20.33 | 12.33 | 13.30 |
| 2543 | 4.25  | 4.81 | 5.38 | 6.51  | 4.19  | 13.50 | -     | 6.17  | 14.50 | 12.60 | 8.50  | 6.25  | 7.88  |
| 2544 | 10.00 | 7.16 | 8.86 | 8.39  | 5.00  | 9.65  | 12.61 | 14.72 | 16.00 | 16.90 | 22.29 | 26.60 | 13.18 |

ที่มา : สำนักงานเศรษฐกิจการเกษตร

ราคาขายส่ง กทม.

- หอมแดงแห้งภาคเหนือทั้งหมดหัวใหญ่

|      |       |       |       |       |       |       |       |       |       |       |       |       |       |
|------|-------|-------|-------|-------|-------|-------|-------|-------|-------|-------|-------|-------|-------|
| 2536 | -     | 15.50 | 15.50 | 15.33 | 16.50 | 18.14 | 19.50 | 19.50 | 20.77 | 29.83 | 29.77 | 26.29 | 20.60 |
| 2537 | -     | 12.83 | 10.02 | 11.35 | 16.95 | 23.23 | 33.18 | 30.50 | 25.00 | 25.57 | 32.20 | 24.00 | 22.26 |
| 2538 | -     | 11.50 | 14.33 | 17.63 | 22.17 | 29.64 | 33.79 | 34.00 | 31.00 | 36.90 | 40.16 | -     | 27.11 |
| 2539 | -     | 15.00 | 16.65 | 17.61 | 21.60 | 22.50 | 28.50 | 25.95 | 33.05 | 38.36 | 46.50 | 49.00 | 28.61 |
| 2540 | -     | 15.00 | 12.57 | 10.50 | 10.50 | 16.36 | 19.79 | 27.08 | 25.68 | 23.50 | 22.58 | 17.91 | 18.32 |
| 2541 | 24.00 | 19.00 | 17.26 | 18.61 | 25.17 | 32.73 | 47.62 | 41.60 | 37.18 | 36.33 | 42.67 | 44.10 | 32.19 |
| 2542 | 31.65 | 16.83 | 15.38 | 25.17 | 25.72 | 29.30 | 28.09 | 24.14 | 25.48 | 29.28 | 42.20 | 30.75 | 27.00 |
| 2543 | 14.80 | 11.00 | 12.76 | 15.53 | 19.55 | 20.59 | 23.74 | 28.27 | 40.14 | 29.07 | 21.57 | 15.67 | 21.06 |
| 2544 | 14.40 | 16.50 | 18.00 | 20.03 | 18.00 | 23.55 | 26.41 | 29.61 | 33.25 | 31.64 | 51.86 | 55.06 | 28.19 |

- หอมแดงแห้งศรีสะเกษทั้งหมดหัวใหญ่

|      |       |       |       |      |   |   |   |   |   |   |       |       |       |
|------|-------|-------|-------|------|---|---|---|---|---|---|-------|-------|-------|
| 2536 | 9.83  | 16.60 | 17.00 | -    | - | - | - | - | - | - | 26.50 | 18.74 | 17.73 |
| 2537 | 13.62 | 12.29 | 9.00  | -    | - | - | - | - | - | - | 27.50 | 17.79 | 16.04 |
| 2538 | 11.71 | 11.50 | 12.33 | -    | - | - | - | - | - | - | 28.33 | 23.88 | 17.55 |
| 2539 | 18.64 | 14.00 | 15.05 | -    | - | - | - | - | - | - | 43.00 | 40.17 | 26.17 |
| 2540 | 16.95 | 12.00 | 9.95  | 8.50 | - | - | - | - | - | - | 17.91 | 20.24 | 14.26 |
| 2541 | 25.95 | 24.00 | 22.32 | -    | - | - | - | - | - | - | -     | 39.00 | 27.82 |
| 2542 | 28.50 | 17.20 | 15.98 | -    | - | - | - | - | - | - | -     | 25.07 | 21.69 |
| 2543 | 12.58 | 8.89  | 12.50 | -    | - | - | - | - | - | - | -     | 14.00 | 11.99 |
| 2544 | 13.59 | 14.92 | -     | -    | - | - | - | - | - | - | -     | 51.42 | 26.64 |

ที่มา : กรมการค้าภายใน  
มกราคม 2545

## กระเทียม

## 1. ผลผลิต/ความต้องการใช้ (ตัน)

|                    | ปี 2542/43 | ปี 2543/44 | ปี 2544/45 |
|--------------------|------------|------------|------------|
| 1.1 ผลผลิต         | 126,119    | 127,738    | 123,815    |
| 1.2 ความต้องการใช้ | 130,000    | 131,000    | 125,000    |

## 2. ราคา (บาท/กก.)

|                        | ปี 2543 | ปี 2544 | ปี 2545 |
|------------------------|---------|---------|---------|
| 2.1 เกษตรกรขายได้      |         |         |         |
| กระเทียมแห้งหัวใหญ่คละ | 23.75   | 21.80   | -       |
| 2.2 เป้าหมายนำ         |         |         |         |
| กระเทียมแห้งหัวใหญ่คละ | -       | 15.00   | -       |

## 3. สภาพปัญหา/สาเหตุ

ฤดูกาลผลิตปี 2543/44 ผลผลิตกระเทียมมีปริมาณใกล้เคียงกับปีที่ผ่านมา อย่างไรก็ตาม เนื่องจากผู้ค้าประสบภาวะขาดทุนจากการค้ากระเทียมปีที่ผ่านมาจากปัญหาการลักลอบนำเข้ากระเทียมจากต่างประเทศ ทำให้ช่วงต้นฤดูผู้ค้าชะลอการรับซื้อเก็บสต็อก ส่งผลให้ราคากระเทียมที่เกษตรกรขายได้ประสบปัญหาราคาคงต่ำ และมีการชุมนุมของเกษตรกรผู้ปลูกกระเทียม จ.แม่ฮ่องสอน เพื่อเรียกร้องให้ทางราชการช่วยเหลือ

## 4. มาตรการแก้ไขปัญหา

คณะกรรมการ คชก. ได้มีมติ (22 มี.ค.44) ดังนี้

(1) อนุมัติเงินทุนหมุนเวียนปลอดดอกเบี้ย จำนวน 200 ล้านบาท ให้กระทรวงมหาดไทยนำไปจัดสรรให้จังหวัดแหล่งผลิต เพื่อนำไปให้สหกรณ์ กลุ่มเกษตรกร และผู้ค้าเอกชน ยืมเป็นทุนหมุนเวียนใช้รับซื้อกระเทียมหลายรอบจากเกษตรกรที่ขึ้นทะเบียนกับทางราชการและได้รับการรับรองว่าเป็นผลผลิตภายในประเทศ ในราคาราคาตลาดกำหนดระยะเวลาแทรกแซงรับซื้อ มีนาคม - มิถุนายน 2544 ระยะเวลาโครงการ มีนาคม-ตุลาคม 2544 โดยให้ค่าใช้จ่ายในการดำเนินการของส่วนราชการตามที่จ่ายจริงไม่เกินร้อยละ 1 ของวงเงินดำเนินการ กำหนดราคาเป้าหมายนำกระเทียมแห้งหัวใหญ่คละ กก.ละ 15.00 บาท หรือคิดเป็นกระเทียมสด กก.ละ 5.00 บาท

ทั้งนี้ให้จัดสรรวงเงินให้จังหวัดแหล่งผลิตกระเทียมตามสัดส่วนผลผลิต ได้แก่ จ.เชียงใหม่ 70 ล้านบาท จ.ลำพูน 35 ล้านบาท จ.แม่ฮ่องสอน 20 ล้านบาท จ.เชียงราย 15 ล้านบาท จ.ลำปาง 10 ล้านบาท และ จ.พะเยา 10 ล้านบาท สำหรับวงเงินส่วนที่เหลืออีก 40 ล้านบาท ให้สำรองไว้สำหรับจังหวัดอื่น ๆ และจังหวัดที่มีความจำเป็นต้องใช้วงเงินเพิ่มเติมในการแทรกแซงตลาด โดยให้จังหวัดที่เข้าร่วมโครงการแต่งตั้งคณะกรรมการขึ้นชุดหนึ่ง เพื่อกำหนดราคาราคาตลาดในการแทรกแซง ตลอดจนควบคุมดูแลการแทรกแซงตลาดกระเทียมให้เป็นไปด้วยความเรียบร้อย และประโยชน์ตกถึงมือเกษตรกรอย่างแท้จริง

(2) อนุมัติวงเงินจ่ายขาด จำนวน 0.875 ล้านบาท ให้กรมส่งเสริมสหกรณ์ เพื่อนำไปให้สหกรณ์ที่ยังไม่ได้รับความช่วยเหลือตาม (1) จ่ายเป็นค่าขนส่งและค่าจัดการในการนำกระเทียมจากแหล่งผลิต จ. เชียงใหม่ ลำพูน และ จ.แม่ฮ่องสอน ไปจำหน่ายยังตลาดปลายทางนอกแหล่งผลิตในอัตราไม่เกิน กก.ละ 1.75 บาท จำนวน 500 ตัน ระยะเวลาโครงการ มีนาคม - ตุลาคม 2544

#### ผลดำเนินการ

(1) กระทรวงมหาดไทย ได้โอนเงินให้จังหวัดต่าง ๆ เมื่อวันที่ 24 เมษายน 2544 โดยจังหวัดดังกล่าวยังไม่ได้ดำเนินการแทรกแซงตลาดกระเทียม เนื่องจากราคากระเทียมสูงกว่าราคาเป้าหมายนำยกเว้นจังหวัดเชียงรายที่ได้มีการจัดสรรเงินให้ผู้ร่วมโครงการ จำนวน 3 ราย วงเงิน 3.545 ล้านบาท จากวงเงินที่ได้รับ จำนวน 15 ล้านบาท โดยดำเนินการแทรกแซงระหว่าง 23 พ.ค.-3 มิ.ย.44 ปริมาณกระเทียมที่แทรกแซง 290.2 ตัน มูลค่า 4,452,764 บาท เกษตรกร 106 ราย

(2) กรมส่งเสริมสหกรณ์ มีสหกรณ์เข้าร่วมโครงการระบายกระเทียมสู่ผู้บริโภคนอกแหล่งผลิต จำนวน 3 สหกรณ์ โดยมีการระบายกระเทียมไปยังตลาดปลายทางรวม 34 จังหวัด จำนวน 503.542 ตัน ค่าใช้จ่ายรวม 878,598.50 บาท ได้แก่จังหวัดในพื้นที่ภาคกลาง 14 จังหวัด ภาคใต้ 7 จังหวัด ภาคตะวันออกเฉียงเหนือ 5 จังหวัด ภาคตะวันออก 4 จังหวัด และภาคเหนือตอนล่าง 4 จังหวัด

#### 5. สถานการณ์ปัจจุบัน/แนวโน้ม

5.1 ปัจจุบันเป็นช่วงปลายฤดูการผลิต ปี 2543/44 ปริมาณผลผลิตออกสู่ตลาดน้อย ในขณะที่ความต้องการยังคงมีตามปกติ ส่งผลให้ราคายังอยู่ในระดับสูง โดยราคาเกษตรกรขายได้ในเดือน ธค. 44 กระเทียมแห้งใหญ่เฉลี่ย กก.ละ 31.08 บาท สูงกว่าช่วงเดียวกับปีที่ผ่านมา ซึ่งมีราคาเฉลี่ย กก.ละ 21.44 บาท

5.2 ฤดูการผลิตปี 2544/45 ซึ่งกระเทียมสดจะเริ่มออกเดือนมกราคม 2545 กระทรวงเกษตรฯ พยากรณ์ว่าจะมีผลผลิต 123,815 ตัน ลดลงจากปีก่อนร้อยละ 3.1 เนื่องจากพื้นที่เพาะปลูกลดลง ซึ่งเป็นผลจากกระเทียมช่วงต้นปีที่ผ่านมาราคาต่ำ จึงหันไปปลูกพืชอื่นที่ให้ผลตอบแทนดีกว่า ทั้งนี้หากส่วนราชการที่เกี่ยวข้องปราบปรามกระเทียมลักลอบนำเข้าอย่างจริงจังและต่อเนื่อง คาดว่าปีนี้จะไม่มีปัญหาด้านราคา

\*\*\*\*\*

สำนักรักษาเสถียรภาพราคาสินค้าเกษตร  
มกราคม 2545

D:Prof/dri c F:หอมแดง-หอมใหญ่-กระเทียม

## กระเทียม

หน่วย : บาท/กก.

ปี      มค.      กพ.      มีค.      เมย.      พค.      มิย.      กค.      สค.      กย.      ตค.      พย.      ธค.      เฉลี่ย

## ราคาที่เกษตรกรจำหน่ายได้

## - กระเทียมแห้งหัวใหญ่คละ

|      |       |       |       |       |       |       |       |       |       |       |       |       |       |
|------|-------|-------|-------|-------|-------|-------|-------|-------|-------|-------|-------|-------|-------|
| 2536 | 19.74 | 21.37 | 10.70 | 7.16  | 7.38  | 7.66  | 6.41  | 7.71  | 6.12  | 7.40  | 10.25 | 10.86 | 10.23 |
| 2537 | -     | 18.63 | 13.42 | 14.64 | 18.59 | 19.88 | 19.84 | 19.96 | 20.43 | 21.80 | 24.00 | 24.75 | 19.63 |
| 2538 | 25.19 | 33.00 | 16.23 | 17.08 | 18.46 | 18.18 | 25.60 | 31.96 | 34.11 | 40.40 | 44.00 | 39.33 | 28.63 |
| 2539 | 39.52 | 41.00 | 50.67 | 21.20 | 20.16 | 23.08 | 26.65 | 30.84 | 29.44 | 25.67 | -     | -     | 30.82 |
| 2540 | 21.13 | 26.75 | 31.76 | 19.10 | 10.79 | 10.90 | 11.69 | 12.67 | 11.67 | 11.11 | 11.30 | 10.49 | 15.78 |
| 2541 | 11.55 | 11.30 | 16.60 | 19.86 | 22.68 | 21.52 | 21.57 | 23.63 | 23.09 | 27.16 | -     | 33.94 | 18.46 |
| 2542 | 44.00 | 36.25 | 33.97 | 23.72 | 23.73 | 23.56 | 22.67 | 28.25 | 32.50 | 36.13 | 36.00 | 39.00 | 31.65 |
| 2543 | 31.50 | 32.38 | 18.75 | 25.09 | 21.57 | 21.57 | 20.84 | 23.18 | 22.38 | 23.51 | 22.73 | 21.44 | 23.75 |
| 2544 | 20.79 | 16.79 | 19.25 | 19.21 | 15.15 | 18.43 | 19.53 | 22.12 | 22.65 | 26.03 | 30.61 | 31.08 | 21.80 |

ที่มา : สำนักงานเศรษฐกิจการเกษตร

## ราคาขายส่งในตลาดกรุงเทพฯ

## - กระเทียมแห้งมัดจุกทั้งหมดหัวใหญ่

|      |       |       |       |       |       |       |       |       |       |       |       |       |       |
|------|-------|-------|-------|-------|-------|-------|-------|-------|-------|-------|-------|-------|-------|
| 2536 | 23.28 | 17.95 | 11.00 | 12.00 | 14.00 | 14.00 | 14.00 | 14.00 | 14.00 | 14.00 | 20.05 | 20.57 | 15.74 |
| 2537 | 18.98 | 18.00 | 16.02 | 21.64 | 26.95 | 29.18 | 30.00 | 31.64 | 31.73 | 30.93 | 34.14 | 34.50 | 26.98 |
| 2538 | 36.36 | 19.00 | 19.00 | 21.50 | 28.81 | 29.09 | 33.21 | 39.17 | 43.90 | 48.71 | 55.45 | 59.50 | 36.14 |
| 2539 | 38.50 | 30.80 | 24.83 | 22.47 | 29.80 | 31.00 | 32.43 | 37.19 | 40.00 | 38.93 | 37.00 | 37.00 | 33.33 |
| 2540 | 35.05 | 16.00 | 16.00 | 17.33 | 21.00 | 21.00 | 20.12 | 22.53 | 21.00 | 21.00 | 21.00 | 21.00 | 21.09 |
| 2541 | 21.00 | 15.50 | 16.14 | 23.11 | 27.39 | 30.00 | 30.19 | 31.00 | 31.00 | 31.69 | 42.95 | 46.30 | 28.86 |
| 2542 | 45.50 | 43.29 | 22.00 | 25.33 | 28.33 | 32.00 | 32.84 | 38.21 | 39.68 | 46.83 | 52.00 | 50.50 | 38.04 |
| 2543 | 48.60 | 47.00 | 47.00 | 23.19 | 27.80 | 28.00 | 30.47 | 33.00 | 33.00 | 31.76 | 33.41 | 33.50 | 34.73 |
| 2544 | 34.17 | 33.24 | 16.50 | 16.50 | 17.78 | 25.67 | 28.20 | 30.89 | 31.00 | 32.18 | 48.41 | 52.50 | 30.59 |

ที่มา : กรมการค้าภายใน

มกราคม 2545

สุกร

|                                                 | 2540   | 2541   | 2542  | 2543  | 2544  |
|-------------------------------------------------|--------|--------|-------|-------|-------|
| 1. ผลผลิต (ล้านตัว)                             | 10.973 | 9.379  | 8.891 | 9.233 | 9.469 |
| 2. ความต้องการภายในประเทศ (ล้านตัว)             | 10.785 | 10.091 | 8.647 | 9.067 | 9.500 |
| 3. ราคาขายส่งสุกรมีชีวิต ตลาด กทม.<br>(บาท/กก.) | 39.32  | 39.15  | 42.20 | 33.86 | 37.12 |
| 4. ต้นทุนการผลิตสุกรขุน<br>(ประมาณ)             | 36.08  | 33.95  | 37.73 | 31.02 | 32.70 |

5. ราคาเป้าหมายนำ กก.ละ 39.28 บาท

(ราคาย้อนหลัง 3 ปี (2539-2542) ช่วงผลผลิตออกมากเดือน ตุลาคม - กุมภาพันธ์)

6. สถานการณ์ปัจจุบัน ในช่วงเดือนธันวาคม 2544 ภาวะการค้ากระเตื้องขึ้นเล็กน้อย จากความต้องการเพื่อรองรับเทศกาลต่างๆ และนักท่องเที่ยวที่มากขึ้นในช่วงปลายปีต่อเนื่องจนถึงปีใหม่ ทำให้ราคาขายส่ง-ขายปลีกสุกรทรงตัวอยู่ตลอดทั้งเดือน ไม่อ่อนตัวลงดังเช่นทุกปีที่ผ่านมา

7. แนวโน้ม คาดว่าราคาอาจจะทรงตัวต่อเนื่องอีกระยะหนึ่ง ส่วนราคาลูกสุกรอาจจะโน้มสูงขึ้นอีกระดับหนึ่ง ตามความต้องการขยายการเลี้ยงของผู้เลี้ยงในช่วงนี้

สำนักวิชาเสถียรภาพราคาสินค้าเกษตร

มกราคม 2545

D : กระทรวง 1 F : สุกร P 1

สถิติราคาขายส่ง-ขายปลีกสุกรตลาด กทม. พ.ศ. 2539-2544

ราคาขายส่งลูกสุกร (12 กก./ตัว)

|      | มค.   | กพ.   | มีค.  | เมย.  | พค.   | มิย.  | กค.   | สค.   | กย.   | ตค.   | พย.   | ธค.   | เฉลี่ย |
|------|-------|-------|-------|-------|-------|-------|-------|-------|-------|-------|-------|-------|--------|
| 2539 | 970   | 970   | 970   | 970   | 970   | 970   | 979   | 1,057 | 1,100 | 1,109 | 1,221 | 1,297 | 1,049  |
| 2540 | 1,291 | 1,216 | 1,086 | 1,050 | 1,058 | 1,100 | 1,091 | 1,028 | 857   | 577   | 320   | 479   | 929    |
| 2541 | 250   | 508   | 934   | 900   | 900   | 720   | 618   | 865   | 900   | 945   | 1,205 | 1,340 | 840    |
| 2542 | 1,375 | 1,400 | 1,425 | 1,500 | 1,500 | 1,464 | 1,243 | 924   | 650   | 620   | 864   | 900   | 1,155  |
| 2543 | 900   | 895   | 730   | 665   | 645   | 550   | 624   | 650   | 674   | 714   | 750   | 750   | 712    |
| 2544 | 750   | 734   | 711   | 826   | 900   | 900   | 900   | 900   | 900   | 900   | 945   | 1,000 | 864    |

บาท/ตัว

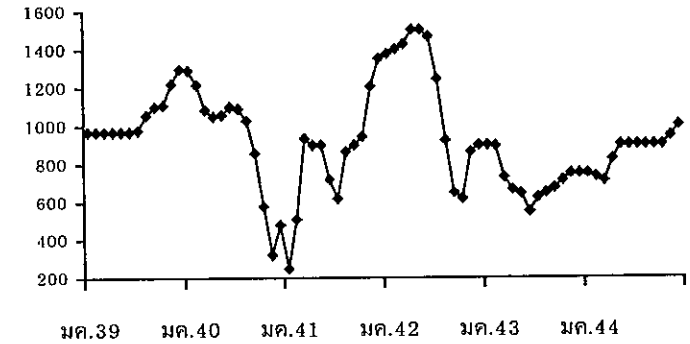

ราคาขายส่งสุกรมัธยม (ฟาร์ม)

|      | มค.   | กพ.   | มีค.  | เมย.  | พค.   | มิย.  | กค.   | สค.   | กย.   | ตค.   | พย.   | ธค.   | เฉลี่ย |
|------|-------|-------|-------|-------|-------|-------|-------|-------|-------|-------|-------|-------|--------|
| 2539 | 36.43 | 35.08 | 35.33 | 37.74 | 40.76 | 41.50 | 42.76 | 44.55 | 45.01 | 43.39 | 44.08 | 44.58 | 40.93  |
| 2540 | 43.20 | 41.11 | 39.49 | 39.75 | 42.28 | 43.25 | 42.82 | 42.53 | 40.97 | 36.34 | 31.15 | 29.00 | 39.32  |
| 2541 | 29.00 | 33.95 | 39.82 | 38.72 | 40.59 | 40.47 | 38.90 | 42.05 | 41.77 | 40.52 | 41.55 | 42.50 | 39.15  |
| 2542 | 43.75 | 45.20 | 46.05 | 47.89 | 49.50 | 48.05 | 45.55 | 41.40 | 36.64 | 29.35 | 37.00 | 36.05 | 42.20  |
| 2543 | 34.55 | 34.55 | 31.33 | 34.26 | 34.88 | 34.14 | 35.24 | 34.86 | 33.50 | 34.07 | 33.91 | 31.06 | 33.86  |
| 2544 | 30.55 | 30.92 | 32.50 | 37.55 | 41.83 | 42.50 | 39.78 | 39.32 | 38.90 | 36.52 | 37.05 | 38.00 | 37.12  |

บาท/กก.

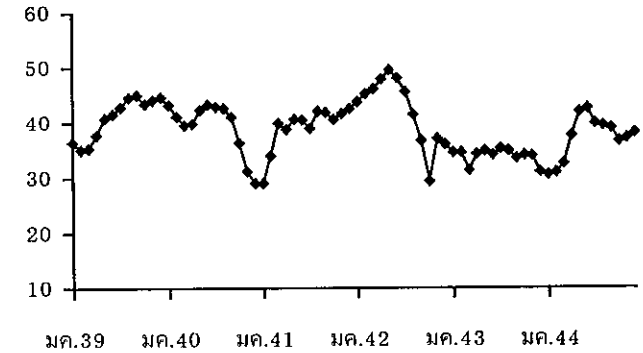

ราคาเป้าหมายนำ กก.ละ 39.28 บาท (ราคาย้อนหลัง 3 ปี (2539-2542) ช่วงผลผลิตออกมากเดือน ตุลาคม - กุมภาพันธ์)

ราคาขายปลีกสุกรชำแหละเนื้อแดง

|      | มค.   | กพ.   | มีค.  | เมย.  | พค.   | มิย.  | กค.   | สค.   | กย.   | ตค.   | พย.   | ธค.   | เฉลี่ย |
|------|-------|-------|-------|-------|-------|-------|-------|-------|-------|-------|-------|-------|--------|
| 2539 | 73.00 | 72.15 | 72.00 | 73.84 | 76.79 | 79.00 | 79.00 | 83.00 | 84.00 | 82.00 | 82.00 | 82.00 | 78.23  |
| 2540 | 81.36 | 80.00 | 78.48 | 78.50 | 80.95 | 82.00 | 82.00 | 82.00 | 80.09 | 78.64 | 76.25 | 74.21 | 79.54  |
| 2541 | 72.30 | 75.26 | 80.00 | 79.33 | 79.00 | 79.00 | 79.00 | 79.00 | 79.86 | 79.71 | 79.00 | 79.00 | 78.37  |
| 2542 | 79.50 | 81.40 | 82.00 | 85.83 | 86.50 | 86.50 | 85.78 | 83.81 | 80.50 | 76.75 | 77.70 | 76.90 | 81.93  |
| 2543 | 76.00 | 75.50 | 72.67 | 72.50 | 72.30 | 71.50 | 71.50 | 71.50 | 71.50 | 71.50 | 70.89 | 70.00 | 72.28  |
| 2544 | 70.60 | 70.00 | 70.00 | 72.55 | 75.86 | 76.50 | 76.50 | 76.50 | 75.15 | 72.86 | 71.73 | 72.50 | 73.40  |

บาท/กก.

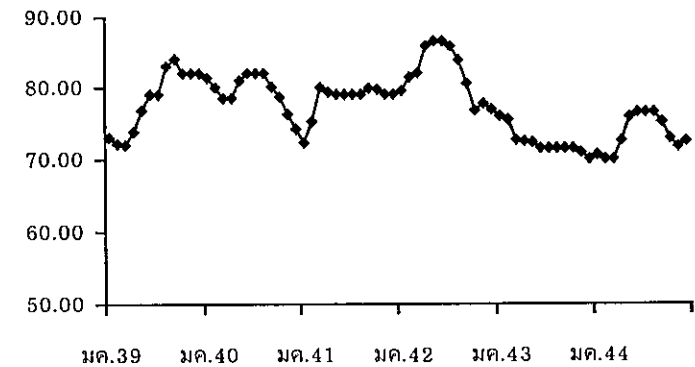



## ไข่ไก่

## 1. การผลิตและการส่งออก

|                          | 2540   | 2541   | 2542   | 2543   | 2544*       |
|--------------------------|--------|--------|--------|--------|-------------|
|                          |        |        |        |        | (ประมาณการ) |
| ผลผลิต (ล้านฟอง)         | 9,023  | 8,675  | 7,943  | 8,233  | 7,923       |
| ความต้องการใช้ (ล้านฟอง) | 8,974  | 8,576  | 7,915  | 8,152  | 7,843       |
| ส่งออก (ล้านฟอง)         | 49.176 | 99.125 | 27.804 | 88.548 | 80.00       |
|                          |        |        |        |        | (เป้าหมาย)  |
| ต้นทุน (บาท/ฟอง)         | 1.30   | 1.52   | 1.46   | 1.43   | 1.37(พค.44) |

## 2. ราคา ณ แหล่งผลิต (บาท/ฟอง) :

|             |      |      |      |      |      |
|-------------|------|------|------|------|------|
| ไข่ไก่สดคละ | 1.36 | 1.68 | 1.54 | 1.17 | 1.60 |
|-------------|------|------|------|------|------|

## 3. สภาพปัญหา/สาเหตุ

ผลผลิตไข่ไก่ในปี 2544 ลดลงกว่าปีที่ผ่านมา เนื่องจากระดับราคาไข่ไก่ในปีที่ผ่านมาลดลงอย่างต่อเนื่อง จึงมีการนำเข้าพ่อแม่พันธุ์ลดลง และการเลี้ยงหยุดการขยายตัว แต่คงลดลงไม่มาก เพราะกลุ่มผู้เลี้ยงรายใหญ่เป็นระบบฟาร์มปิด ซึ่งมีประสิทธิภาพการผลิตการเลี้ยงที่ดี ในขณะที่ความต้องการบริโภคยังคงชะลอตัว จึงคาดว่าราคาจะอยู่ในระดับใกล้เคียงกับปี 2543

## 4. มาตรการแก้ไข

(1) คชก. ได้อนุมัติโครงการเพื่อแก้ไขปัญหาการขาดกำไรไข่ไก่ตกต่ำ ปี 2543/44 ดังนี้

4.1 โครงการเก็บสต็อกไข่ไก่เข้าห้องเย็น ปี 2543/44

โดยอนุมัติเงินทุนหมุนเวียนจำนวน 60 ล้านบาทให้

- กรมการค้าภายใน 30 ล้านบาท จัดสรรให้สมาชิกสมาคมผู้ผลิต ผู้ค้าและส่งออกไข่ไก่ และสมาคมส่งเสริมการเลี้ยงไก่แห่งประเทศไทยฯ เพื่อรวบรวมไข่ไก่เข้าห้องเย็น
- กรมส่งเสริมสหกรณ์ 30 ล้านบาท จัดสรรให้สถาบันเกษตรกร เพื่อใช้รวบรวมไข่ไก่เก็บสต็อกเข้าห้องเย็น ระยะเวลาโครงการฯ พย. 43 - มิย. 44

4.2 โครงการส่งเสริมการช่วยเหลือด้านปัจจัยผลิตและลดต้นทุนการผลิตไข่ไก่ ปี 2543/44 อนุมัติเงินทุน จำนวน 41 ล้านบาท ให้กรมส่งเสริมสหกรณ์จัดสรรให้สหกรณ์ผู้เลี้ยงไก่ไข่แปดริ้ว จำกัด จำนวน 21 ล้านบาท และสหกรณ์ผู้เลี้ยงไก่ไข่ชลบุรี จำนวน 20 ล้านบาท เพื่อใช้หมุนเวียนรับซื้อข้าวโพดเลี้ยงสัตว์มาจำหน่ายให้สมาชิกในช่วงข้าวโพดขาดแคลน ระยะเวลาโครงการฯ พย.43 - กย.44

- (2) โครงการเชื่อมโยงการผลิตและการตลาดไข่ไก่เพื่อรักษาระดับราคาปี 2543/44 เพื่อเชื่อมโยงให้ผู้ผลิตนำผลผลิตออกจำหน่ายให้ผู้บริโภคโดยตรงในราคายุติธรรม เพื่อขยายตลาดและเป็นการกระตุ้นการบริโภคภายในประเทศและเป็นการลดผลผลิตส่วนเกินของเกษตรกรด้วย โดยจะดำเนินการทั้งในส่วนกลางและภูมิภาค โดยในส่วนภูมิภาคระยะเวลาโครงการ พย. 43-มค. 44 ส่วนในส่วนกลางมีการดำเนินการระหว่าง พย.43 - มีค.44

#### 5. ผลการดำเนินการ

5.1 โครงการเก็บสต็อกไข่ไก่เข้าห้องเย็น ปี 2543/44 มีผู้เข้าร่วมโครงการกับกรมการค้าภายใน 4 ราย วงเงินจัดสรรทั้งสิ้น 29 ล้านบาท เก็บไข่เข้าห้องเย็น จำนวน 24.30 ล้านฟอง

5.2 โครงการเชื่อมโยงการผลิต และการตลาดไข่ไก่เพื่อรักษาระดับราคา ปี 2543/44  
(1) ผู้ผลิตนำผลผลิตออกจำหน่ายให้ผู้บริโภคโดยตรงแล้ว ที่หน้ากรมการค้าภายใน กระทรวงมหาดไทย การไฟฟ้านครหลวง สำนักงานใหญ่ธนาคารแห่งประเทศไทย ธนาคารกรุงไทยสำนักงานใหญ่ กระทรวงศึกษาธิการ

(2) สำนักงานการค้าภายใน 22 จังหวัด ได้ดำเนินการตามโครงการเชื่อมโยงการผลิต การตลาดไข่ไก่ จำหน่ายไข่ไก่ได้ 6.53 ล้านฟอง ในราคาฟองละ 1.40 - 1.70 บาท

#### 6. สถานการณ์และแนวโน้ม

ราคาไข่ไก่คละ ณ แหล่งผลิต เฉลี่ยเดือน ธค. 44 ราคาฟองละ 1.60 บาท สูงขึ้นจากเดือนก่อน ที่มีราคาฟองละ 1.52 บาท คิดเป็นร้อยละ 1.52 ทั้งนี้เนื่องจากผู้เลี้ยงได้ปลดแม่ไก่ออกจำนวนมากเพื่อขายเป็นไก่เนื้อและชลอการขยายการเลี้ยง กอปรกับเป็นช่วงเทศกาลต่าง ๆ ซึ่งมีปริมาณการใช้ไข่ไก่จำนวนมาก อีกทั้งถูกจำหน่ายในรูปของฝากและของขวัญเป็นส่วนมาก ทำให้ปริมาณไข่ไก่ในตลาดมีน้อยลง ระดับราคาจึงขยับตัวสูงขึ้น

สำนักวิชาเสถียรภาพราคาสินค้าเกษตร

มกราคม 2545

F: ไข่ไก่ D:9ตค.44

## สถิติราคาขายส่ง-ขายปลีกไข่ไก่สดคละ ณ ตลาด กทม.

ปี 2539 - 2544

D:9 ตล.44 F:สถิติราคาไข่ไก่สดคละ(ปี 39-ปัจจุบัน)

หน่วย : บาท/ฟอง

| ปี                                       | มค.   | กพ.   | มีค.  | เมย.  | พค.   | มิย.  | กค.   | สค.   | กย.   | ตค.   | พย.   | ธค.   | เฉลี่ย |
|------------------------------------------|-------|-------|-------|-------|-------|-------|-------|-------|-------|-------|-------|-------|--------|
| <b>ราคาลูกไก่ทั่วไป(บาท/ตัว)</b>         |       |       |       |       |       |       |       |       |       |       |       |       |        |
| 2539                                     | 13.79 | 8.9   | 9     | 10.5  | 10.5  | 11.3  | 11.5  | 11.5  | 10.98 | 8.66  | 8.25  | 8.25  | 10.26  |
| 2540                                     | 6.98  | 6.5   | 7.93  | 10.13 | 10.5  | 10.5  | 10.5  | 10.5  | 10.5  | 10.73 | 11.5  | 12.87 | 9.93   |
| 2541                                     | 13.5  | 13.5  | 13.5  | 13.5  | 13.5  | 14.45 | 16.5  | 16.5  | 16.5  | 16.5  | 16.5  | 16.5  | 15.08  |
| 2542                                     | 17.75 | 19    | 19    | 19    | -     | 19    | 19    | 19    | 18.36 | 16.75 | 14.50 | 14.50 | 17.91  |
| 2543                                     | 16.10 | 16.21 | 15.50 | 11.15 | 8.72  | 8.50  | 8.50  | 8.50  | 9.74  | 10.50 | 10.50 | 10.50 | 11.18  |
| 2544                                     | 8.59  | 10.40 | 13.41 | 14.35 | 14.50 | 15.45 | 15.50 | 16.50 | 17.30 | 18.40 | 17.77 | 17.50 | 14.97  |
| <b>ราคาไข่ไก่สด คละ ณ แหล่งผลิต</b>      |       |       |       |       |       |       |       |       |       |       |       |       |        |
| 2539                                     | 1.18  | 1.16  | 1.29  | 1.31  | 1.42  | 1.52  | 1.59  | 1.55  | 1.58  | 1.60  | 1.46  | 1.32  | 1.42   |
| 2540                                     | 1.09  | 1.07  | 1.24  | 1.27  | 1.42  | 1.45  | 1.43  | 1.52  | 1.59  | 1.43  | 1.42  | 1.33  | 1.36   |
| 2541                                     | 1.34  | 1.64  | 1.62  | 1.45  | 1.79  | 1.96  | 1.78  | 1.80  | 1.77  | 1.69  | 1.65  | 1.70  | 1.68   |
| 2542                                     | 1.74  | 1.60  | 1.56  | 1.57  | 1.67  | 1.70  | 1.67  | 1.55  | 1.43  | 1.35  | 1.26  | 1.35  | 1.54   |
| 2543                                     | 1.22  | 1.10  | 1.18  | 1.11  | 1.18  | 1.20  | 1.20  | 1.31  | 1.35  | 1.16  | 1.05  | 1.02  | 1.17   |
| 2544                                     | 1.01  | 1.33  | 1.44  | 1.37  | 1.47  | 1.55  | 1.62  | 1.70  | 1.73  | 1.64  | 1.52  | 1.60  | 1.50   |
| <b>ราคาขายส่งไข่ไก่สด คละ ตลาด กทม.</b>  |       |       |       |       |       |       |       |       |       |       |       |       |        |
| 2539                                     | 1.43  | 1.38  | 1.42  | 1.44  | 1.56  | 1.65  | 1.73  | 1.71  | 1.72  | 1.74  | 1.63  | 1.50  | 1.58   |
| 2540                                     | 1.29  | 1.27  | 1.45  | 1.48  | 1.63  | 1.66  | 1.67  | 1.80  | 1.85  | 1.76  | 1.73  | 1.64  | 1.60   |
| 2541                                     | 1.61  | 1.89  | 1.88  | 1.76  | 2.04  | 2.22  | 2.07  | 2.09  | 2.06  | 1.98  | 1.98  | 1.99  | 1.96   |
| 2542                                     | 2.01  | 1.86  | 1.81  | 1.83  | 1.95  | 1.98  | 1.94  | 1.80  | 1.69  | 1.60  | 1.55  | 1.68  | 1.81   |
| 2543                                     | 1.53  | 1.40  | 1.48  | 1.34  | 1.42  | 1.44  | 1.44  | 1.55  | 1.59  | 1.40  | 1.28  | 1.25  | 1.42   |
| 2544                                     | 1.24  | 1.49  | 1.64  | 1.55  | 1.61  | 1.77  | 1.84  | 1.92  | 1.95  | 1.86  | 1.73  | 1.83  | 1.70   |
| <b>ราคาขายปลีกไข่ไก่สด คละ ตลาด กทม.</b> |       |       |       |       |       |       |       |       |       |       |       |       |        |
| 2539                                     | 1.72  | 1.72  | 1.72  | 1.72  | 1.74  | 1.82  | 1.90  | 1.90  | 1.91  | 2.00  | 1.98  | 1.89  | 1.84   |
| 2540                                     | 1.73  | 1.72  | 1.72  | 1.72  | 1.81  | 1.82  | 1.86  | 1.93  | 1.98  | 1.95  | 1.88  | 1.84  | 1.83   |
| 2541                                     | 1.88  | 2.06  | 2.06  | 1.97  | 2.25  | 2.46  | 2.41  | 2.40  | 2.40  | 2.32  | 2.22  | 2.23  | 2.22   |
| 2542                                     | 2.30  | 2.23  | 2.16  | 2.14  | 2.23  | 2.23  | 2.21  | 2.16  | 2.12  | 2.00  | 1.93  | 1.93  | 2.14   |
| 2543                                     | 1.88  | 1.73  | 1.73  | 1.73  | 1.73  | 1.73  | 1.73  | 1.80  | 1.83  | 1.78  | 1.73  | 1.73  | 1.76   |
| 2544                                     | 1.73  | 1.84  | 2.01  | 1.99  | 2.05  | 2.13  | 2.17  | 2.19  | 2.28  | 2.23  | 2.15  | 2.18  | 2.08   |

## ถั่วลิสง

| 1. ผลผลิต/ความต้องการใช้          | ปี 2540/41 | ปี 2541/42 | ปี 2542/43 | ปี 2543/44 | ปี 2544/45    |
|-----------------------------------|------------|------------|------------|------------|---------------|
| 1.1 ผลผลิต (ตัน)                  | 126,497    | 135,316    | 137,526    | 135,306    | 134,839       |
| 1.2 ความต้องการใช้                | 131,355    | 138,256    | 138,029    | 171,047    | 152,773       |
| 1.3 การนำเข้า/ส่งออก              | ปี 2540    | ปี 2541    | ปี 2542    | ปี 2543    | ปี 2544       |
| - นำเข้า                          |            |            |            |            | (มก.-พย.)     |
| ถั่วลิสงทั้งเปลือกแห้ง            |            |            |            |            |               |
| ปริมาณ (ตัน)                      | 6,314      | 3,956      | 3,436      | 36,974     | 48,012        |
| มูลค่า (ล้านบาท)                  | 36.27      | 37.46      | 34.76      | 378.51     | 574.83        |
| กากถั่วลิสง ปริมาณ (ตัน)          | 135,214    | 99,671     | 44,011     | 11,540     | 30,078        |
| มูลค่า (ล้านบาท)                  | 1,004.56   | 922.87     | 220.12     | 79.45      | 259.13        |
| - ส่งออก                          |            |            |            |            |               |
| ถั่วลิสงทั้งเปลือกแห้ง            |            |            |            |            |               |
| ปริมาณ (ตัน)                      | 1,456      | 1,016      | 2,933      | 1,233      | 2,354         |
| มูลค่า (ล้านบาท)                  | 11.94      | 9.45       | 31.94      | 11.60      | 13.71         |
| 2. ราคาที่เกษตรกรขายได้ (บาท/กก.) | ปี 2540    | ปี 2541    | ปี 2542    | ปี 2543    | ปี 2544 (รท.) |
| - ถั่วลิสงทั้งเปลือกสดคละ         | 6.56       | 7.03       | 6.84       | 7.10       | 7.35          |
| - ถั่วลิสงทั้งเปลือกแห้งคละ       | 12.45      | 13.38      | 11.59      | 11.30      | 11.44         |
| 3. ต้นทุนการผลิต (บาท/กก.)        | 7.49       | 8.33       | 10.00      | 10.50      | 11.22*        |

หมายเหตุ : \* ประมาณการ

## 4. สภาพปัญหา/สาเหตุ

4.1 ประสิทธิภาพการผลิตต่ำ ต้นทุนการผลิตสูง เนื่องจากขาดแคลนเมล็ดพันธุ์ดี ขาดความรู้ความเข้าใจเกี่ยวกับเทคโนโลยีการผลิต รวมทั้งวิทยาการก่อนและหลังการเก็บเกี่ยว เกษตรกรนิยมปลูกเป็นรายได้เสริม หรือปลูกหัวไร่ปลายนากระจายทั่วไปไม่แน่นอน

4.2 คุณภาพถั่วลิสงของไทยมีเชื้อรา และสารอฟลาทอกซินปนเปื้อนในอัตราค่อนข้างสูง เมล็ดเล็ก ความชื้น สิ่งเจือปน เมล็ดเสียค่อนข้างมาก

4.3 เกษตรกรขาดความรู้ด้านการตลาด เช่น เครื่องชั่งตวงวัด การคัดเกรด การจัดชั้น และการปรับปรุงคุณภาพให้ดีขึ้น ไม่มีการรวมตัวกันในการจำหน่าย ทำให้ขาดอำนาจการต่อรอง

4.4 เกษตรกรไม่มีสถานที่เก็บรักษาเพื่อรอราคาต้องจำหน่ายผลผลิตทันที ทำให้ราคาไม่มีเสถียรภาพและมักเกิดปัญหาาราคาตกต่ำในช่วงที่ผลผลิตออกมาก

4.5 โรงงานสกัดน้ำมันถั่วลิสงมีขนาดเล็ก ประสิทธิภาพในการผลิตต่ำ ทำให้ต้นทุนการผลิตสูง ไม่สามารถแข่งขันกับน้ำมันบริโภคชนิดอื่นได้

4.6 มีการลักลอบนำเข้าตามแนวชายแดนจากจีนและพม่า เพราะขนาดเมล็ดใหญ่กว่าและราคาถูกกว่าของไทย

## 5. การแก้ไขปัญหา

5.1 หากเกิดปัญหาด้านราคา อาจใช้มาตรการแทรกแซงตลาดของ คชก. ให้ความช่วยเหลือได้ โดยถือตามเกณฑ์ที่กำหนดไว้ในระเบียบสำนักนายกรัฐมนตรีว่าด้วยเรื่องนี้ ซึ่งใช้ราคาเฉลี่ยย้อนหลัง 3 ปี

5.2 การพัฒนาระบบตลาด เพื่อปรับปรุงกลไกตลาดสินค้าเกษตรในระดับท้องถิ่นและ ภูมิภาคอย่างเป็นระบบ ได้แก่ จัดตั้งตลาดกลาง การจัดตลาดนัด และการรวมกลุ่มขายถั่วลิสง เพื่อช่วยให้เกษตรกรมีทางเลือก ลดขั้นตอนการตลาดและแก้ไขปัญหาสินค้าล้นตลาดช่วงต้นฤดู ส่งเสริม ความรู้ด้านการตลาด ระบบการซื้อขายแบบตลาดกลาง การใช้เครื่องชั่งตวงวัด วิธีการซื้อขายไม่ให้ถูกเอารัดเอาเปรียบ เพื่อให้เกษตรกรมั่นใจ สามารถต่อรองราคาและได้รับราคาที่เป็นธรรม

5.3 สนับสนุนการแปรรูปและพัฒนาผลิตภัณฑ์ถั่วลิสงตลอดจนขยายตลาดทั้งในประเทศและเพื่อการส่งออกให้เพิ่มขึ้น

## 6. สถานการณ์ปัจจุบัน/แนวโน้ม

ในปีการผลิต 2544/45 คาดว่าจะมีผลผลิตถั่วลิสง ประมาณ 134,839 ตัน ปริมาณผลผลิตลดลงจากปีที่ผ่านมาเล็กน้อย ขณะนี้เป็นฤดูกาลเก็บเกี่ยวผลผลิตรุ่น 1 (ปลายฝน) ราคาที่เกษตรกรขายได้ เดือน ธค. 44 ถั่วลิสงทั้งเปลือกสดคละ กก.ละ 7.35 บาท ต่ำกว่าเดือนที่แล้วซึ่งมีราคา กก.ละ 9.32 บาท ส่วนถั่วลิสงทั้งเปลือกแห้งคละ กก.ละ 11.35 บาท ใกล้เคียงกับเดือนที่แล้วซึ่งมีราคา กก.ละ 11.96 บาท

สำนักวิชาเสถียรภาพราคาสินค้าเกษตร  
กรมการค้าภายใน  
มกราคม 2545  
1.ผลผลิต D:ถั่วลิสง(เขียว)/dri c

## ราคาถั่วลิสงที่เกษตรกรขายได้

บาท/กก.

|                                                    | มค.   | กพ.   | มีค.  | เมย.  | พค.   | มิย.  | กค.   | ตค.   | กย.   | ตค.   | พย.   | ธค.   | เฉลี่ย |
|----------------------------------------------------|-------|-------|-------|-------|-------|-------|-------|-------|-------|-------|-------|-------|--------|
| ราคาเกษตรกรขายได้ ถั่วลิสงทั้งเปลือกสด (สดก.)      |       |       |       |       |       |       |       |       |       |       |       |       |        |
| ปี 2535                                            | 5.91  | 5.60  | 2.65  | 4.80  | 7.10  | 7.04  | -     | 4.50  | 5.34  | 4.32  | 3.63  | 3.34  | 4.93   |
| ปี 2536                                            | -     | 4.50  | 3.38  | 4.47  | 6.38  | 6.25  | 3.45  | 4.57  | 4.86  | 5.45  | -     | 7.84  | 5.12   |
| ปี 2537                                            | 9.75  | -     | -     | 5.70  | 6.85  | -     | -     | 4.33  | 5.04  | 4.44  | -     | 8.00  | 6.30   |
| ปี 2538                                            | -     | -     | 5.29  | 6.08  | 4.47  | 3.00  | -     | -     | 4.50  | 4.40  | -     | 5.13  | 4.70   |
| ปี 2539                                            | 6.17  | -     | -     | 5.50  | 5.97  | 6.50  | 7.80  | 5.74  | 4.87  | 7.07  | 6.96  | 7.10  | 6.37   |
| ปี 2540                                            | 7.07  | -     | 7.76  | 6.47  | 5.53  | 6.37  | 8.00  | 6.00  | 5.43  | 6.23  | 6.00  | 7.33  | 6.56   |
| ปี 2541                                            | -     | -     | 7.17  | 7.28  | 6.67  | 9.37  | 8.00  | 7.12  | 6.79  | 5.62  | 5.69  | 6.55  | 7.03   |
| ปี 2542                                            | -     | 10.00 | 9.17  | 6.81  | 5.62  | 6.80  | 6.28  | 5.72  | 6.27  | 6.55  | 6.19  | 5.84  | 6.84   |
| ปี 2543                                            | 6.56  | 6.55  | 8.23  | 6.47  | 6.13  | 6.93  | 6.88  | 7.49  | 7.51  | 7.38  | 7.37  | 7.75  | 7.10   |
| ปี 2544                                            | 6.21  | 5.22  | 6.65  | 6.78  | 6.42  | 8.25  | 7.25  | 7.52  | 7.69  | 8.27  | 9.32  | 7.35  | 7.24   |
| ราคาเกษตรกรขายได้ ถั่วลิสงทั้งเปลือกแห้งคละ (สดก.) |       |       |       |       |       |       |       |       |       |       |       |       |        |
| ปี 2535                                            | 7.78  | 7.83  | 7.86  | 10.16 | 9.11  | 8.14  | -     | 8.55  | 8.62  | 7.34  | 7.18  | 6.82  | 8.13   |
| ปี 2536                                            | 5.97  | 7.92  | 8.76  | 8.21  | 8.65  | 8.39  | 8.01  | 7.34  | 7.81  | 8.46  | 8.02  | 9.73  | 8.11   |
| ปี 2537                                            | 11.02 | 11.73 | -     | 6.25  | 9.83  | 9.75  | -     | 8.32  | 8.23  | 9.17  | 8.94  | 10.06 | 9.33   |
| ปี 2538                                            | 8.57  | 8.39  | -     | 8.67  | 10.90 | -     | -     | -     | 9.68  | 9.50  | 10.37 | 11.59 | 9.71   |
| ปี 2539                                            | 11.96 | -     | 11.58 | 10.07 | 10.48 | -     | 8.88  | 8.53  | 9.08  | 10.52 | 12.89 | 14.89 | 10.89  |
| ปี 2540                                            | 9.98  | 10.73 | 12.00 | 11.67 | 11.56 | 12.98 | 14.00 | 12.50 | 14.40 | 12.98 | 13.50 | 13.09 | 12.45  |
| ปี 2541                                            | 14.34 | -     | 12.00 | 14.25 | 13.94 | 13.50 | -     | -     | 12.44 | 14.00 | 12.78 | 13.17 | 13.38  |
| ปี 2542                                            | 12.03 | -     | 13.61 | 11.86 | 10.45 | 12.90 | 13.23 | 11.59 | 10.30 | 9.86  | 11.01 | 10.68 | 11.59  |
| ปี 2543                                            | 10.65 | 9.23  | 11.67 | 12.10 | 11.18 | 12.12 | 13.58 | 12.12 | 12.07 | 10.81 | 10.25 | 9.77  | 11.30  |
| ปี 2544                                            | 9.45  | 8.60  | 9.54  | 9.31  | 10.67 | 9.94  | 14.59 | 13.29 | 12.04 | 11.98 | 11.96 | 11.64 | 11.07  |



## ถั่วเขียว

| 1. ผลผลิตและความต้องการใช้ | ปี 2540/41 | ปี 2541/42 | ปี 2542/43 | ปี 2543/44 | ปี 2544/45 |
|----------------------------|------------|------------|------------|------------|------------|
| 1.1 ผลผลิต (ตัน)           | 199,935    | 225,933    | 249,366    | 232,861    | 242,957*   |
| 1.2 ความต้องการใช้ (ตัน)   | 184,285    | 207,026    | 215,989    | 199,734    | 226,011    |
| 1.3 การส่งออก              | ปี 2540    | ปี 2541    | ปี 2542    | ปี 2543    | ปี 2544    |
| - ถั่วเขียวผิวมัน          |            |            |            |            | (มก.-พย.)  |
| ปริมาณ (ตัน)               | 6,565      | 8,403      | 21,305     | 22,340     | 12,444     |
| มูลค่า (ล้านบาท)           | 151.55     | 205.25     | 311.28     | 318.38     | 227.16     |
| - ถั่วเขียวผิวดำ           |            |            |            |            |            |
| ปริมาณ (ตัน)               | 9,085      | 10,504     | 12,072     | 10,787     | 4,502      |
| มูลค่า (ล้านบาท)           | 125.21     | 162.72     | 178.08     | 272.04     | 98.48      |
| 2. ราคา (บาท/กก.)          | ปี 2540/41 | ปี 2541/42 | ปี 2542/43 | ปี 2543/44 | ปี 2544/45 |
| เกษตรกรขายได้              |            |            |            |            | (ธค.-44)   |
| - ถั่วเขียวผิวมันคละ       | 13.19      | 13.18      | 10.67      | 14.44      | 13.45      |
| - ถั่วเขียวผิวดำคละ        | 14.17      | 11.07      | 9.90       | 17.73      | 12.02      |
| 3. ต้นทุนการผลิต (บาท/กก.) | 8.13       | 8.13       | 8.52       | 8.25       | 8.51       |

## 4. สภาพปัญหา/สาเหตุ

4.1 ต้นทุนการผลิตสูง ผลผลิตต่อไร่ค่อนข้างต่ำ เนื่องจากขาดแคลนพันธุ์ดี การใช้เทคโนโลยีไม่ถูกต้อง

4.2 ผลผลิตถั่วเขียวอยู่ในระดับค่อนข้างคงที่ ในขณะที่ความต้องการใช้ภายในประเทศมีมากขึ้น ทำให้ราคาภายในอยู่ในเกณฑ์สูงและเป็นอุปสรรคต่อการส่งออก

4.3 เกษตรกรขาดอำนาจต่อรองราคา เนื่องจากขาดมาตรฐานการคัดเกรดและคุณภาพ

4.4 ผลผลิตถั่วเขียวของไทยมีปัญหาเรื่องคุณภาพเกี่ยวกับเชื้อราและสิ่งเจือปนรวมทั้งมีสารพิษตกค้าง

## 5. การแก้ไขปัญหา

## 5.1 ระยะสั้น

กรณีเกิดปัญหาราคาคงต่ำที่ผ่านมา ได้ใช้มาตรการแทรกแซงตลาดของ คชก. ให้ความช่วยเหลือเกษตรกร โดยถือตามเกณฑ์ที่กำหนดไว้ในระเบียบสำนักนายกรัฐมนตรีว่าด้วยเรื่องนี้ ซึ่งใช้ราคาเฉลี่ยย้อนหลัง 3 ปี



## 5.2 ระยะยาว

- 1) เพิ่มประสิทธิภาพการผลิตให้ได้ผลผลิตต่อไร่สูงขึ้น เพื่อลดต้นทุนการผลิตและปรับปรุงคุณภาพผลผลิตให้มีคุณภาพดีตรงกับความต้องการของตลาด
- 2) ปรับระบบการผลิตถั่วเขียวให้สอดคล้องกับความต้องการของตลาดทั้งในด้านปริมาณและคุณภาพ โดยกำหนดช่วงการเพาะปลูกและเก็บเกี่ยวให้เหมาะสม เพื่อหลีกเลี่ยงการกระทบผลระหว่างการเก็บเกี่ยว
- 3) จัดให้มีการรวมกลุ่มเกษตรกรเพื่อสร้างอำนาจต่อรองราคาและสนับสนุนการแปรรูปเป็นผลิตภัณฑ์ต่าง ๆ เพื่อสร้างมูลค่าเพิ่ม

## 6. สถานการณ์ปัจจุบัน/แนวโน้ม

ในปีการผลิต 2544/45 กระทรวงเกษตรและสหกรณ์คาดการณ์ว่าจะมีผลผลิตถั่วเขียว ประมาณ 242,957 ตันเพิ่มขึ้นจากปีที่ผ่านมา ร้อยละ 4.34 เนื่องจากราคาที่เกษตรกรขายได้อยู่ในเกณฑ์ดี ประกอบกับแนวโน้มความต้องการทั้งภายในประเทศและต่างประเทศยังมีอยู่ค่อนข้างสูง ทำให้เกษตรกรเพิ่มพื้นที่ปลูก

ขณะนี้ เป็นฤดูการเก็บเกี่ยว ถั่วเขียวผิวมันรุ่นปลายฝน และถั่วเขียวผิวดำ เกษตรกรกำลังทยอยผลผลิตออกสู่ตลาดอย่างต่อเนื่อง ระดับราคาที่เกษตรกรขายได้ถั่วเขียวผิวมันอ่อนตัวลงเล็กน้อย โดยเมื่อเดือน ธค.44 ราคาถั่วเขียวผิวมันเมล็ดใหญ่คละ เฉลี่ย กก.ละ 13.45 บาท ต่ำกว่าเดือนที่แล้วซึ่งมีราคา กก.ละ 13.74 บาท ส่วนถั่วเขียวผิวดำ กก.ละ 12.02 บาท สูงกว่าเดือนที่แล้วซึ่งมีราคา กก.ละ 11.19 บาท แนวโน้มคาดว่าในช่วงปลายฤดูราคาจะปรับตัวดีขึ้น

~~~~~

สำนักวิชาเสถียรภาพราคาสินค้าเกษตร
กรมการค้าภายใน
มกราคม 2545
D.J8 F:1.ผลผลิต-ถั่วเขียว

ถั่วเขียวผิวมัน

ราคาสารพัดถั่ว / yoon

หน่วย : บาท/กก.

ปี	มีย.	กค.	สค.	กย.	ตค.	พย.	ธค.	มค.	กพ.	มีค.	เมย.	พค.	เฉลี่ยทั้งปี
ราคาที่เกษตรกรขายได้ (ถั่วเขียวผิวมันใหญ่คัดละ)						ที่มา : สำนักงานเศรษฐกิจการเกษตร							
2531/32	-	11.25	9.87	10.55	8.74	7.98	8.31	8.42	8.18	9.35	8.76	8.67	9.10
2532/33	-	6.70	6.35	6.01	5.59	6.41	6.53	6.27	6.16	6.13	6.18	6.23	6.23
2533/34	6.17	5.77	5.96	5.63	6.15	5.96	5.68	5.81	5.94	6.71	8.42	8.01	6.35
2534/35	8.01	-	-	-	-	8.82	9.58	11.15	11.92	11.61	11.88	12.10	10.63
2535/36	11.32	-	-	-	-	8.40	8.70	9.23	9.68	10.04	9.31	8.85	9.44
2536/37	8.50	9.00	-	-	-	8.28	9.31	9.50	10.02	8.09	9.88	9.04	9.07
2537/38	-	-	-	-	-	10.84	9.94	8.83	8.48	9.71	10.52	9.40	9.67
2538/39	8.91	10.99	9.25	9.00	11.78	12.88	11.75	11.30	10.81	11.97	12.71	12.24	11.13
2539/40	12.00	12.98	11.39	10.92	11.06	12.07	11.35	9.98	8.21	7.99	13.13	13.10	11.18
2540/41	10.99	12.81	12.89	13.65	13.65	12.45	13.12	14.40	16.68	17.51	15.90	13.67	13.98
2541/42	15.06	13.99	14.30	15.11	13.50	13.18	12.63	12.67	11.24	13.07	12.16	11.23	13.18
2542/43	11.37	11.62	9.70	9.52	9.91	8.73	8.87	9.31	9.31	12.14	14.38	13.19	10.67
2543/44	11.59	10.79	13.09	12.90	13.71	15.05	16.26	16.30	16.79	16.18	15.60	15.53	14.48
2544/45	14.71	15.98	16.84	16.30	15.50	13.74	13.45						15.22
ราคาขายส่งกทม. ถั่วเขียวผิวมันอย่างดี						ที่มา : กรมการค้าภายใน							
2531/32	12.76	12.83	13.30	13.56	10.45	10.16	9.94	9.84	10.01	10.24	9.83	10.10	11.09
2532/33	10.50	9.90	8.46	8.46	8.21	8.18	7.95	7.83	7.84	8.19	8.84	8.38	8.56
2533/34	8.16	8.47	8.26	9.91	9.89	9.37	8.46	8.30	8.66	8.78	10.76	11.84	9.24
2534/35	11.84	11.89	13.52	13.92	12.98	12.06	12.14	12.99	13.24	13.42	13.78	15.00	13.07
2535/36	14.83	14.80	14.07	13.28	13.17	11.79	11.73	11.57	11.62	12.19	12.22	12.06	12.78
2536/37	12.25	12.25	12.46	13.02	11.67	10.99	11.12	12.01	12.59	11.84	12.19	13.59	12.17
2537/38	13.58	13.50	13.50	13.02	12.81	12.41	12.33	12.25	12.25	11.92	12.42	13.08	12.76
2538/39	13.17	14.16	15.70	15.70	15.70	15.76	15.83	16.04	16.08	16.08	16.08	16.08	15.53
2539/40	17.08	17.08	17.08	17.30	16.78	15.99	15.75	16.98	16.25	16.36	18.26	14.18	16.59
2540/41	15.21	15.84	15.84	15.84	15.84	15.84	16.31	18.77	19.69	19.86	19.00	19.00	17.25
2541/42	19.00	19.00	19.00	19.45	20.56	17.50	17.50	17.50	17.13	15.89	15.89	16.67	17.92
2542/43	15.47	13.75	14.32	14.92	13.77	13.50	13.93	14.17	14.17	15.25	19.16	19.16	15.13
2543/44	18.49	16.89	17.85	19.18	19.58	19.90	20.05	21.14	19.50	18.70	17.59	18.67	18.96
2544/45	17.90	19.82	19.00	21.91	19.21	18.13	17.92						19.13
ราคาขายส่ง กทม. (ถั่วเขียวผิวมันอย่างรอง)						ที่มา : กรมการค้าภายใน							
2531/32	11.42	11.95	12.21	12.41	8.94	8.55	9.08	8.92	9.02	9.02	9.15	9.13	9.98
2532/33	9.10	8.27	7.42	7.33	6.80	7.19	6.93	6.61	6.34	6.67	7.92	9.35	7.49
2533/34	7.12	7.53	7.59	8.17	7.60	7.33	6.80	6.65	7.09	7.09	9.62	10.84	7.79
2534/35	10.84	10.91	12.77	13.17	12.02	10.54	11.08	12.52	12.66	12.76	13.08	14.33	12.22
2535/36	14.14	14.12	13.30	12.69	10.81	10.12	10.23	10.30	11.22	11.25	11.04	10.33	11.63
2536/37	10.25	10.32	11.18	11.61	9.86	10.04	10.35	10.42	11.50	11.05	11.45	12.59	10.89
2537/38	12.45	11.09	11.75	10.65	10.54	11.08	10.90	10.88	10.88	11.06	11.71	12.26	11.27
2538/39	12.34	13.35	14.85	14.85	14.85	14.99	14.11	14.36	14.57	14.58	14.66	14.67	14.35
2539/40	15.42	15.53	15.68	16.14	15.11	14.89	15.17	15.59	14.58	14.58	15.77	13.25	15.14
2540/41	13.45	13.75	13.75	13.75	13.75	13.75	14.08	16.57	17.40	17.44	16.58	16.58	15.07
2541/42	16.58	16.58	16.58	16.92	17.26	15.00	15.00	14.92	13.72	13.03	13.24	14.34	15.26
2542/43	12.58	11.25	11.44	11.59	10.63	10.50	10.77	10.92	10.92	11.99	15.83	15.83	12.02
2543/44	14.70	13.64	14.06	15.09	15.41	17.01	17.99	18.43	16.80	17.06	15.74	17.02	16.08
2544/45	16.24	17.56	19.00	20.25	17.54	16.50	17.12						17.74

31.ผลผลิต-เงา D:เงาสารอง(4)/dri c

เม็ดเงินงา

1.ผลผลิตและความต้องการใช้(ตัน)	ปี 2540	ปี 2541	ปี 2542	ปี 2543	ปี 2544
1.1 ผลผลิตโลก	2,644,073	2,615,643	2,686,449	2,726,172	NA
1.2 ผลผลิตไทย	34,695	36,054	37,409	38,780	*40,000
1.3 ความต้องการใช้	27,539	29,553	20,360	28,306	* 28,000
1.4 นำเข้า	117	278	2,052	313	**1.06
มูลค่า (ล้านบาท)	1.51	8.21	28.69	5.30	2.30
1.5 ส่งออก	7,273	6,779	19,101	10,780	**11,219
มูลค่า (ล้านบาท)	157.04	179.59	416.23	272.00	266.97
หมายเหตุ:	* ประมาณการ				
	** มค.-พย.2544				
2.ราคาเกษตรกรขายได้(บาท/กก.)	ปี 2540	ปี 2541	ปี 2542	ปี 2543	ปี 2544(ทศ.)
2.1 งาเกษตรคละ	14.61	24.51	20.95	19.90	17.61
2.2 งาดำคละ	12.43	21.63	21.10	21.27	19.02
2.3 งาขาวคละ	14.73	16.75	18.97	18.28	17.13

3.ต้นทุนการผลิต (บาท/กก.) 5.70-7.47.....

4.สภาพปัญหา/สาเหตุ

4.1ประสิทธิภาพการผลิตต่ำ เนื่องจากการกระจายงาพันธุ์ดียังไม่ทั่วถึง และยังมีการใช้เทคโนโลยีการผลิตน้อย

4.2 ในแหล่งที่มีการผลิตน้อย จะหาตลาดยาก เพราะปริมาณผลผลิตมีน้อย พ่อค้าไม่ให้ความสนใจที่จะรับซื้อ ทำให้เกษตรกรได้รับผลตอบแทนในราคาต่ำ

4.3 คุณภาพของเมล็ดงาต่ำลง สืบไม่บริสุทธิ์ มีความชื้นและสิ่งเจือปนสูง ในขณะที่ประเทศผู้นำเข้าค่อนข้างเข้มงวดต่อคุณภาพและมาตรฐานของสินค้า นอกจากนี้ ต้นทุนการส่งออกค่อนข้างสูง ทำให้ราคาเมล็ดงาไทยสูงกว่าประเทศคู่แข่งอื่น ๆ

5.มาตรการแก้ไขปัญหา

ในกรณีที่มีปัญหาด้านราคา อาจใช้เงินจากกองทุนรวมสำหรับการแทรกแซงตลาด โดยพิจารณาตามหลักเกณฑ์ที่กำหนดไว้ในระเบียบสำนักนายกรัฐมนตรีว่าด้วยเรื่องนี้ ซึ่งใช้ราคาเฉลี่ยย้อนหลัง 3 ปี

6. สถานการณ์ปัจจุบัน/แนวโน้ม

ปริมาณผลผลิตงารุ่นปลายฝนฤดูการผลิตปี 2544/45 มีประมาณร้อยละ 30 ของผลผลิตรวม หรือประมาณ 12,000 ตัน ขณะนี้เป็นปลายฤดูการเก็บเกี่ยว ภาวะการซื้อขายและความต้องการของตลาดโดยทั่วไปยังเป็นปกติ ราคาที่เกษตรกรขายได้เฉลี่ยทั้งประเทศ เดือน ธค. 44 กก.ละ 17.00-20.19 บาท ต่ำกว่าช่วงเดียวกันกับปีที่แล้ว ซึ่งมีราคา กก.ละ 18.28-21.27 บาท

สำนักวิชาเสถียรภาพราคาสินค้าเกษตร

กรมการค้าภายใน

มกราคม 2545

1.ผลผลิต-งา D:งา(4)dri c

ราคาเมล็ดงาที่เกษตรกรขายได้

บาท : กก.

ปี/เดือน	มค.	กพ.	มีค.	เมย.	พค.	มิย.	กค.	สค.	กย.	ตค.	พย.	ธค.	เฉลี่ย
ราคาเกษตรกรขายได้ เมล็ดงาขาวคละ													
2534	12.13	-	-	-	-	-	-	-	12.32	-	-	-	12.23
2535	-	8.57	-	-	-	-	-	-	12.00	12.63	-	-	11.07
2536	-	-	-	-	-	-	-	-	9.38	9.33	-	-	9.36
2537	-	-	-	-	-	-	-	-	10.25	10.00	10.00	11.00	10.31
2538	12.00	12.00	-	-	-	-	-	-	-	18.40	-	19.90	15.58
2539	17.11	-	-	-	-	-	-	-	-	-	-	-	17.11
2540	14.73	-	-	-	-	-	-	-	-	-	-	-	14.73
2541	17.80	-	-	-	-	-	-	-	-	-	17.00	15.46	16.75
2542	19.61	-	-	-	-	-	-	-	-	-	18.17	19.13	18.97
2543	20.60	20.80	-	-	-	-	-	18.50	18.25	14.50	17.05	-	18.28
2544	18.27	16.30	-	17.00	17.00	17.00	-	-	17.43	-	17.00	17.00	17.13
ราคาเกษตรกรขายได้ เมล็ดงาดำคละ													
2534	11.64	-	-	12.85	12.88	12.25	11.85	12.29	11.31	12.20	12.23	-	12.17
2535	-	9.23	12.40	-	10.75	11.00	-	-	12.00	12.00	-	-	11.23
2536	-	-	-	-	8.25	-	-	-	-	-	7.80	-	8.03
2537	-	-	-	-	-	-	-	-	10.00	-	-	-	10.00
2538	-	-	-	-	-	-	-	-	-	-	-	-	-
2539	-	-	-	-	-	18.79	20.10	-	-	-	-	-	19.45
2540	-	-	-	-	-	14.50	15.00	-	7.80	-	-	-	12.43
2541	-	-	-	-	21.25	24.70	26.50	21.87	21.87	-	17.54	17.68	21.63
2542	17.98	-	-	-	21.94	24.08	21.29	20.05	20.00	17.75	21.21	25.61	21.10
2543	25.40	-	-	-	27.17	22.94	18.64	21.07	18.27	18.27	18.37	-	21.27
2544	17.81	18.37	-	17.00	16.75	19.22	19.52	20.11	20.40	19.87	19.89	20.30	18.89
ราคาเกษตรกรขายได้ เมล็ดงาเกษตรคละ													
2534	-	-	-	12.85	12.55	12.25	11.77	11.92	12.25	12.33	12.51	12.90	12.37
2535	-	8.57	12.40	-	-	15.25	14.75	14.10	11.66	9.75	-	-	12.35
2536	-	-	-	-	-	-	8.29	8.58	8.50	8.50	-	-	8.47
2537	-	-	-	-	-	-	-	-	-	-	9.00	-	9.00
2538	-	-	-	-	-	-	20.40	-	-	-	-	-	20.40
2539	-	-	-	-	-	15.73	14.64	14.06	-	-	-	-	14.81
2540	-	-	-	-	15.00	15.47	15.96	12.00	-	-	-	-	14.61
2541	-	-	-	-	-	23.31	25.19	27.56	-	-	22.44	24.03	24.51
2542	21.56	-	-	-	-	21.90	16.35	20.23	22.00	26.40	19.04	20.68	21.21
2543	19.92	-	-	-	22.23	18.94	18.42	18.97	18.90	18.40	17.65	-	19.18
2544	17.92	16.90	-	16.80	16.80	17.75	18.41	18.37	17.43	-	17.80	17.87	17.61

ราคาขายส่งเมล็ดงา ตลาด กทม.

บาท : กก.

ปี/เดือน	มค.	กพ.	มีค.	เมย.	พค.	มิย.	กค.	สค.	กย.	ตค.	พย.	ธค.	เฉลี่ย
ราคาขายส่งงาขาวเมล็ดใหญ่ 1/													
2534	15.56	14.17	14.17	14.17	13.54	12.50	12.10	12.97	13.68	12.91	13.41	13.37	13.55
2535	12.35	13.39	13.83	13.83	13.83	16.49	19.16	18.22	13.33	13.33	13.33	13.33	14.54
2536	15.83	13.19	13.33	13.33	13.33	13.33	11.00	9.50	9.67	10.06	10.29	9.81	11.89
2537	10.56	13.75	13.93	14.00	14.00	12.63	11.13	10.58	11.42	11.69	13.94	15.21	12.74
2538	15.73	16.21	16.59	16.59	16.58	16.58	16.58	20.52	24.85	26.75	26.75	26.75	20.04
2539	26.75	26.75	26.75	24.43	16.31	17.75							23.12
2540													
2541													
2542													
2543													
2544													
ราคาขายส่งงาดำเมล็ดใหญ่ 2/													
2534	15.02	14.17	14.17	14.17	14.08	12.50	12.75	13.65	15.20	15.27	14.33	13.49	14.07
2535	12.89	13.62	13.91	13.91	13.91	16.53	19.16	18.28	13.51	13.33	13.33	13.33	14.64
2536	14.16	15.00	15.00	15.00	15.00	15.00	10.33	10.19	10.13	10.29	10.60	10.94	12.64
2537	11.60	14.17	14.66	14.66	14.67	11.24	10.63	10.69	11.67	12.09	13.54	15.46	12.92
2538	16.35	16.63	16.59	16.59	16.59	16.58	16.58	25.91	27.29	30.00	30.00	30.00	21.59
2539		30.00	30.00	30.00	30.00	30.00	23.60	27.88	24.25	25.00	23.50	23.50	27.07
2540	24.50	24.50		24.50	23.50	21.50	21.50	21.50	21.50	21.50	21.50	21.50	22.50
2541	32.33	43.00	43.00	43.00	26.00								37.47
2542											33.00	33.00	33.00
2543	33.00	32.63	30.50	30.50	30.07	25.86	24.50	22.50	22.50	22.50	22.50	22.50	26.63
2544	22.50	22.50	22.50	22.50	22.50	22.50	22.50	22.50	22.50	22.50	22.50	22.50	22.50
ราคาขายส่งงาเกษตร 3/													
2534			14.84	14.96	14.03	13.42	11.89	13.08	13.17	13.40	13.17	13.17	13.51
2535	13.17	13.17	13.89	14.00	14.00	14.00	14.00	14.00	14.00	14.00	14.00	13.59	13.82
2536	12.92	12.92	12.92	12.92	12.92	12.92	11.73	9.18	9.18	9.18	9.18	9.79	11.31
2537	10.61	13.15	13.15		15.25	11.01	10.20	10.20	10.20	10.20	11.04	12.87	11.63
2538	14.00	15.25	15.25	15.25	15.25					18.50	18.50	18.50	16.31
2539	18.50	18.50				15.50	15.50	15.50	15.50	15.50	15.50	15.50	16.17
2540	15.50	15.50	15.50	15.50	16.24	17.50	17.50	17.50	17.50	17.50	17.50	17.50	16.73
2541	28.67	39.00	39.00	39.00	23.64	24.75	25.84	26.74	27.25	27.50	27.25	27.67	29.69
2542	27.75	27.75	27.75	27.75	27.75	27.75		27.75	27.75	27.25	23.94	22.75	26.90
2543	25.32	27.28	26.00	26.00	25.36	20.41	19.50	21.50	21.50	21.50	21.50	21.50	23.26
2544	21.50	21.50	21.50	21.50	21.50	21.50	21.50	21.50	21.50	21.50	21.50	21.50	21.50

หมายเหตุ : 1/ กรมเศรษฐกิจการพาณิชย์ (ปัจจุบันไม่มีราคา)

2/ 3/ กรมการค้าภายใน

เกลือทะเล

	ปี 2542	ปี 2543	ปี 2544
1. ผลผลิตและความต้องการใช้			
ผลผลิตโลก (ตัน)	NA	NA	NA
ผลผลิตไทย (ตัน)	623,470	661,320	421,620
การนำเข้า ปริมาณ (ตัน)	66,803.30	66,868.80	114,289.60
มูลค่า (ล้านบาท)	70.32	62.53	106.38
			(ม.ค. – ต.ค.)
การส่งออก ปริมาณ (ตัน)	4,183.49	4,139.78	932.02
มูลค่า (ล้านบาท)	7.96	8.44	8.80
			(ม.ค. – ต.ค.)
2. ราคา (บาท/เกวียน)	2,438.02	2,413.73	2,875(ค.ค.)

3. ต้นทุน จ.สมุทรสงคราม(บาท/เกวียน) 936.51 986.26 NA

4. สภาพปัญหา/สาเหตุ

ในปี 2544 ราคาเกลืออยู่ในเกณฑ์ดีเนื่องจาก

1. ปริมาณการผลิตลดลง เพราะเกษตรกรบางส่วนได้จำหน่ายน้ำเกลือให้กับผู้เลี้ยงกุ้ง ซึ่งเกษตรกรจะได้รับเงินทันที ไม่ต้องเก็บเกลือไว้รอราคาหรือเสี่ยงกับความเสียหายจากเกลือที่เก็บไว้ในถังอาจมีความชื้นเพราะฝนตก

2. สต็อกคงเหลือจากปีก่อนมีปริมาณไม่มาก

5. มาตรการแก้ไขในอดีต

ปี 2541 ผลผลิตเกลือมีปริมาณมาก ราคาเกลือตกต่ำ คชก. ได้มีมติเมื่อวันที่ 3 กุมภาพันธ์ 2542 อนุมัติเงินทุนหมุนเวียนปลอดดอกเบี้ย จำนวน 60 ล้านบาท ให้สหกรณ์การเกษตรนาเกลือในจังหวัดสมุทรสาคร สมุทรสงคราม และเพชรบุรี นำไปปรับซื้อ/จำหน่ายเกลือจากสมาชิกและเกษตรกรทั่วไปในราคาเป้าหมายนำเกวียน (1500 กก.) ละ 887 บาท

ผลการดำเนินงานรับซื้อเกลือได้จำนวน 650 เกวียน (975 ตัน) มูลค่า 0.680 ล้านบาท รับจำหน่ายเกลือได้ 24,540 เกวียน (36.81 ตัน) มูลค่า 22.85 ล้านบาท และราคาเกลือได้ขยับตัวสูงขึ้น จากราคาเฉลี่ยเกวียนละ 702 บาท ในปี 2541 เป็นเกวียนละ 2,438.02 บาท ในปี 2542 และสูงอย่างต่อเนื่องถึงปี 2543

6. สถานการณ์ปัจจุบัน

ระยะนี้เป็นช่วงทำการผลิตเกลือ ปี 2544/45 ซึ่งผลผลิตจะออกสู่ตลาดตั้งแต่เดือน ม.ค.45 เป็นต้นไป สำหรับเกลือฤดูกาลผลิตก่อนที่มีผลผลิตน้อยกว่าความต้องการใช้นั้น ขณะนี้เกษตรกรได้จำหน่ายไปแล้วทั้งหมด ราคาเกลือที่เกษตรกรขายได้เฉลี่ยปี 2544 เกวียน (1500 กก.) ละ 2,597.74 บาท เทียบกับปีก่อนที่มีราคาเกวียนละ 2,413.73 บาท สูงกว่าร้อยละ 7.62

ตั้งแต่ ม.ค.-ต.ค.44 มีการส่งเกลือไปจำหน่ายต่างประเทศ 932 ตัน น้อยกว่าช่วงเดียวกันของปีก่อนที่มี 2,801 ตัน ขณะที่นำเข้ามี 114,290 ตัน เทียบกับระยะเดียวกันของปีก่อนที่มี 42,302 ตัน เพิ่มขึ้นกว่า 2 เท่า

แนวโน้มคาดว่าราคาเกลือยังอยู่ในเกณฑ์ดี แม้ว่าผลผลิตฤดูใหม่จะออกสู่ตลาด แต่ผู้ประกอบการจะแข่งขันกันรับซื้อ เพราะมีสต็อกคงเหลือน้อย

.....

ราคาเกลือทะเลในแหล่งผลิตโดยเฉลี่ยทั้ง 3 จังหวัด เป็นรายเดือน

ระหว่างปี 2534-2544

F:ราคาเกลือรายเดือน D:18ธ.ค.44

หน่วย : บาท/เกวียน (1500 กก.)

เดือน	2534	2535	2536	2537	2538	2539	2540	2541	2542	2543	2544	2545
มกราคม	872.00	938.00	492.00	550.00	1,250.00	816.67	3,000.00	766.67	766.67	2,083.33	1,973.33	
กุมภาพันธ์	837.00	867.00	492.00	750.00	900.00	950.00	2,600.00	700.00	991.00	1,416.66	2,058.33	
มีนาคม	833.00	783.00	617.00	850.00	1,025.00	1,616.17	1,666.67	733.33	1,166.67	1,858.33	2,262.33	
เมษายน	817.00	692.00	820.00	950.00	1,016.67	1,508.33	1,816.67	675.00	2,266.67	1,870.33	2,412.22	
พฤษภาคม	833.00	633.00	842.00	1,750.00	1,000.00	2,438.33	1,733.33	583.33	2,800.00	2,516.67	2,633.33	
มิถุนายน	867.00	608.00	942.00	2,300.00	1,233.33	2,714.66	1,600.00	625.00	3,237.50	3,061.11	2,725.00	
กรกฎาคม	933.00	608.00	1,025.00	2,425.00	1,500.00	2,683.33	1,066.67	650.00	3,166.66	3,066.66	2,783.34	
สิงหาคม	933.00	625.00	1,033.00	2,850.00	1,633.33	2,666.66	1,200.00	650.00	2,633.33	2,641.66	2,825.00	
กันยายน	1,033.00	658.00	1,067.00	2,750.00	1,850.00	2,625.00	1,300.00	741.67	2,616.67	2,450.00	2,875.01	
ตุลาคม	1,118.00	646.00	1,027.00	3,150.00	1,816.00	2,600.00	1,100.00	716.67	3,185.42	2,716.67	2,875.01	
พฤศจิกายน	1,217.00	596.00	850.00	3,150.00	1,525.00	2,762.50	950.00	750.00	3,366.66	2,666.67	2,875.01	
ธันวาคม	1,248.00	617.00	856.00	2,208.00	900.00	2,875.00	900.00	783.33	3,058.33	2,616.67	2,875.01	
เฉลี่ย	961.75	689.25	838.58	1,973.58	1,304.11	2,188.05	1,577.78	697.92	2,437.97	2,413.73	2,597.74	

แหล่งผลิต : จังหวัดสมุทรสาคร สมุทรสงคราม และเพชรบุรี

ที่มา : สำนักงานการค้าภายในจังหวัดสมุทรสาคร สมุทรสงคราม และเพชรบุรี

ถั่วเหลือง

1. ผลผลิตและความต้องการใช้ (ล้านตัน)	ปี 2542	ปี 2543	ปี 2544	
1.1 ผลผลิตโลก	159.82	159.88	174.28	
1.2 ผลผลิตไทย	0.317	0.313	0.293	
- ถั่วฤดูแล้ง	0.167	0.169	0.168	
- ถั่วฤดูฝน	0.150	0.144	0.125	
1.3 ความต้องการใช้	1.325	1.633	1.716	
	(สศก. 1.325)	1.320	1.574)	
1.4 นำเข้า	1.008	1.320	1.423	
1.5 ส่งออก	0.0008	0.0006	0.0007	
2. ต้นทุนการผลิต (บาท/กก.)	8.16	8.12	8.30	
3. ราคา (บาท/กก.)	ปี 2542	ปี 2543	พ.ย.44	ธ.ค.44
3.1 เกษตรกรขายได้				
- ชนิดคละ	8.70	9.25	10.10	9.72
3.2 ขายส่ง กทม.				
- ชนิดดี	13.77	15.15	14.50	14.50
- ชนิดรอง	10.65	11.01	11.25	11.25
3.3 ซื้อขายล่วงหน้าตลาดชิคาโก (US. No.2)				
- บาท/กก.	6.65	7.35	7.24	7.05
- เหรียญสหรัฐ/ตัน	175.12	182.86	162.58	160.12
4. สภาพปัญหา/สาเหตุ				

ผลผลิตเมล็ดถั่วเหลืองในประเทศไทยไม่เพียงพอต่อความต้องการใช้ ต้องนำเข้าจากต่างประเทศร้อยละ 80 ทั้งนี้ เพื่อใช้ในอุตสาหกรรมการสกัดน้ำมันพืช อุตสาหกรรมการผลิตอาหารสัตว์ และอุตสาหกรรมการแปรรูปผลิตภัณฑ์อาหาร

5 มาตรการแก้ไขปัญหา

นโยบายและมาตรการนำเข้าเมล็ดถั่วเหลืองปี 2544

การกำหนดนโยบายและมาตรการนำเข้าเมล็ดถั่วเหลืองเป็นอำนาจหน้าที่ของคณะกรรมการนโยบายถั่วเหลืองและพืชน้ำมันอื่น ซึ่งได้รับการแต่งตั้งจากคณะรัฐมนตรี โดยมี รองนายกรัฐมนตรีที่กำกับการบริหารราชการกระทรวงเกษตรและสหกรณ์ (นายสมคิด จาตุศรีพิทักษ์) เป็นประธาน ผู้แทนจากหน่วยราชการและเอกชนที่เกี่ยวข้อง เป็นกรรมการ เลขาธิการสำนักงานเศรษฐกิจการเกษตร เป็นกรรมการและเลขานุการ

5.1 การนำเข้าจากประเทศสมาชิกองค์การการค้าโลก (WTO)

5.1.1 ตามข้อผูกพัน WTO ปี 2544

- ในโควตา ปริมาณนำเข้าต่ำสุดจำนวน 10,749 ตัน อากรนำเข้าสูงสุด 20%
- นอกโควตา อากรนำเข้าสูงสุด 82.7%

5.1.2 ประเทศไทยเปิดตลาดนำเข้าเมล็ดถั่วเหลือง ปี 2544

ในโควตา ปริมาณนำเข้าจำนวน 1.5 ล้านตัน (งวดที่ 1 = 1.2 ล้านตัน งวดที่ 2 = 0.3 ล้านตัน) อากรนำเข้า 0% หากต้องนำเข้าเพิ่มเติมให้นำเสนอคณะรัฐมนตรีพิจารณาอนุมัติต่อไป โดยจัดสรรให้ผู้มีสิทธินำเข้าในโควตา ดังนี้

1) สมาคมผู้ผลิตน้ำมันถั่วเหลืองและรำข้าว	1,075,865 ตัน
2) สมาคมผู้ผลิตอาหารสัตว์ไทย	321,859 ตัน
3) สมาคมปศุสัตว์ไทย	30,347 ตัน
4) สมาคมผู้เลี้ยงไก่เนื้อเพื่อการส่งออก	27,590 ตัน
5) สมาคมส่งเสริมผู้ใช้วัตถุดิบอาหารสัตว์	27,000 ตัน
6) สมาคมผู้ผลิตไก่เพื่อการส่งออกไทย	6,000 ตัน
7) บจ. แลกตาชอย	5,408 ตัน
8) บจ. กรีนสปอต (ประเทศไทย)	4,517 ตัน
9) บมจ. ไทยเทพรสผลิตภัณฑ์อาหาร	1,201 ตัน
10) บจ. แดรี่พลัส	213 ตัน

มาตรการคุ้มครองเกษตรกรผู้ปลูกถั่วเหลือง

1) ให้นำเข้าเฉพาะผู้นำมาใช้เพื่อเป็นวัตถุดิบในอุตสาหกรรมน้ำมันพืช อาหารสัตว์และแปรรูปผลิตภัณฑ์อาหาร เท่านั้น

2) กลุ่มผู้มีสิทธินำเข้า มีภาระรับผิดชอบรับซื้อเมล็ดถั่วเหลืองจากเกษตรกรทั้งหมดตามคุณภาพมาตรฐานและราคาที่กำหนด เพื่อให้เกษตรกรได้มีการพัฒนาคุณภาพของผลผลิตตามความต้องการของตลาด ซึ่งจะทำให้ระบบการค้าและกลไกตลาดสามารถดำเนินไปได้อย่างมีประสิทธิภาพ ดังนี้

2.1) เกรดสกัดน้ำมันราคาไม่ต่ำกว่า กก.ละ 10 บาท ณ ไร่นา หรือไม่ต่ำกว่า กก.ละ 11 บาท ณ หน้าโรงงานสกัดน้ำมันถั่วเหลือง ตลาด กทม.

2.2) เกรดผลิตอาหารสัตว์ในราคาไม่ต่ำกว่า กก.ละ 10.50 บาท ณ ไร่นา หรือไม่ต่ำกว่า กก.ละ 11.50 บาท ณ หน้าโรงงาน ตลาด กทม.

2.3) เกรดแปรรูปผลิตภัณฑ์อาหาร ในราคาไม่ต่ำกว่า กก.ละ 11 บาท ณ ไร่นา หรือไม่ต่ำกว่า กก.ละ 12 บาท ณ หน้าโรงงาน ตลาด กทม.

การกำกับดูแล

1) คณะกรรมการนโยบายถั่วเหลืองและพืชน้ำมันอื่น ได้แต่งตั้งคณะกรรมการกำกับดูแลและติดตามการนำเข้าและการรับซื้อเมล็ดถั่วเหลืองในประเทศ ปี 2544 เพื่อกำหนดหลักเกณฑ์และวิธีการในการจัดสรรปริมาณการรับซื้อเมล็ดถั่วเหลืองที่ผลิตในประเทศของผู้มีสิทธินำเข้าเมล็ดถั่วเหลืองในโควตา รวมทั้งกำกับดูแลและติดตามการนำเข้า การรับซื้อเมล็ดถั่วเหลือง โดยมี รองปลัดกระทรวงเกษตรและสหกรณ์ เป็นประธานอนุกรรมการ ผู้แทนจากหน่วยงานราชการและเอกชนที่เกี่ยวข้องเป็นอนุกรรมการ และผู้อำนวยการสำนักวิจัยเศรษฐกิจการเกษตร สำนักงานเศรษฐกิจการเกษตร เป็นอนุกรรมการและเลขานุการ

2) คณะอนุกรรมการกำกับดูแลและติดตามการนำเข้าและการรับซื้อเมล็ดถั่วเหลืองในประเทศ ปี 2544 ได้แต่งตั้งคณะทำงานระดับจังหวัด จำนวน 29 จังหวัด ได้แก่ เชียงราย ลำปาง เชียงใหม่ แม่ฮ่องสอน ตาก กำแพงเพชร สุโขทัย แพร่ น่าน อุตรดิตถ์ พิษณุโลก พิจิตร นครสวรรค์ อุทัยธานี เพชรบูรณ์ เลย หนองบัวลำภู อุดรธานี หนองคาย ขอนแก่น ชัยภูมิ นครราชสีมา สระบุรี ลพบุรี ปราจีนบุรี ฉะเชิงเทรา สระแก้ว จันทบุรี และกาญจนบุรี เพื่อดูแลติดตามการรับซื้อและการจำหน่ายเมล็ดถั่วเหลืองที่ผลิตภายในจังหวัด ให้เป็นไปตามนโยบายและมาตรการนำเข้าเมล็ดถั่วเหลือง และแก้ไขปัญหาอุปสรรคที่เกิดจากการดำเนินการตามมาตรการ รวมทั้ง เสนอความเห็นต่อคณะอนุกรรมการฯ โดยมี เกษตรจังหวัด เป็นประธานคณะทำงาน ผู้แทนจากหน่วยงานราชการ เกษตรกร และเอกชน เป็นคณะทำงาน และผู้แทนเกษตรจังหวัด เป็นคณะทำงานและเลขานุการ

นอกโควตา นำเข้าเสรี ไม่จำกัดปริมาณและช่วงเวลานำเข้า อากรนำเข้าร้อยละ 82.7

5.2 การนำเข้าจากประเทศไม่ใช่สมาชิก WTO

ต้องขออนุญาตนำเข้า อากรนำเข้าร้อยละ 6

6. สถานการณ์

ในช่วงเดือน ธ.ค. 44 เป็นช่วงปลายฤดูของถั่วเหลืองฤดูฝน ผลผลิตออกสู่ตลาดลดน้อยลง ราคาถั่วเหลืองชนิดกละที่เกษตรกรขายได้ กก.ละ 9.72 บาท สำหรับราคาถั่วเหลือง ตลาด กทม. ชนิดดีและชนิดรองทรงตัวอยู่ที่ กก.ละ 14.50 บาท และ กก.ละ 11.25 บาท ตามลำดับ

ราคาถั่วเหลืองซื้อขายล่วงหน้าตลาดชิคาโก ต้นละ 160.12 เหรียญสหรัฐ ต่ำกว่าเดือน พ.ย. 44 ซึ่งมีราคาต้นละ 162.58 เหรียญสหรัฐ เนื่องจากสภาพอากาศในอเมริกาได้ยังคงเอื้ออำนวยในการเพาะปลูกถั่วเหลือง ในขณะที่ความต้องการอาหารสัตว์อยู่ในระดับต่ำ

สำนักวิจัยเศรษฐกิจการเกษตร

กรมการค้าภายใน

ม.ค 45

D: ข้อมูล F : ถั่วเหลือง

ราคาเมล็ดถั่วเหลือง

NEWPRICE : SOYPRICE3744 sheet1

หน่วย:บาท/กก.

	มค.	กพ.	มีค.	เมย.	พค.	มิย.	กค.	สค.	กย.	ตค.	พย.	ธค.	เฉลี่ย
1. ราคาเมล็ดถั่วเหลืองชนิดคละที่เกษตรกรขายได้													
ปี 2538	8.10	7.59	7.78	7.71	7.72	7.78	-	7.36	7.70	8.51	8.73	8.39	8.08
ปี 2539	8.29	8.40	9.25	9.71	9.87	8.75	7.00	8.80	8.83	9.15	8.41	8.64	8.96
ปี 2540	8.78	-	8.56	8.40	8.61	7.85	-	7.63	8.89	9.85	10.16	10.53	9.22
ปี 2541	12.27	11.90	11.66	10.52	11.07	11.25	-	9.26	10.00	9.76	9.94	10.35	10.43
ปี 2542	10.16	9.83	9.72	9.37	8.64	-	-	8.97	7.79	8.08	8.27	8.49	8.70
ปี 2543	8.72	8.11	9.86	9.56	9.03	9.15	9.65	9.14	8.13	9.16	9.85	9.87	9.25 9.17
ปี 2544	9.14	9.46	9.92	9.31	9.68	9.92	10.00	9.06	9.92	9.94	10.10	9.72	9.72 9.68
2. ราคาเมล็ดถั่วเหลืองชนิดดี ตลาดกรุงเทพฯ													
ปี 2538	11.00	11.00	11.00	11.00	11.00	11.00	11.00	11.00	11.00	11.00	11.00	11.00	11.00
ปี 2539	11.00	11.00	11.00	12.79	13.75	12.33	12.25	12.25	12.25	12.25	12.25	12.25	12.11
ปี 2540	12.25	12.25	12.25	12.25	11.55	11.25	11.41	11.48	12.32	12.50	12.50	12.91	12.08
ปี 2541	15.59	19.45	13.65	13.82	13.75	14.05	15.38	15.38	15.02	14.84	14.17	13.71	14.90
ปี 2542	14.25	14.39	14.50	14.50	14.05	13.00	13.00	13.00	13.00	13.00	13.47	15.11	13.77
ปี 2543	16.84	17.00	15.96	15.50	15.05	14.50	14.50	14.50	14.50	14.50	14.50	14.50	15.15
ปี 2544	14.50	14.50	14.02	14.50	14.50	14.50	14.50	14.50	14.50	14.50	14.50	14.50	14.46
3. ราคาเมล็ดถั่วเหลืองชนิดรองที่โรงงานสกัดน้ำมันรับซื้อ ความชื้น 13.0%													
ปี 2538	8.50	8.48	8.19	8.28	8.97	8.90	8.90	8.85	8.62	9.04	9.27	9.35	8.78
ปี 2539	9.35	9.35	-	10.64	10.51	10.30	-	9.30	10.12	10.54	10.03	9.37	9.95
ปี 2540	9.35	9.11	9.11	9.49	9.35	9.20	-	-	10.75	11.20	11.28	-	9.87
ปี 2541	-	-	12.99	11.33	11.27	11.30	-	-	11.00	11.00	11.00	11.00	11.36
ปี 2542	-	-	10.50	10.50	10.50	10.50	10.50	10.50	10.50	11.00	11.00	11.00	10.65
ปี 2543	11.00	11.00	11.00	11.00	11.00	11.00	11.00	11.00	11.00	11.00	11.00	11.15	11.01
ปี 2544	11.25	11.25	11.25	11.25	11.25	11.25	11.25	11.25	11.25	11.25	11.25	11.25	11.25
4. ราคาเมล็ดถั่วเหลืองซื้อขายล่วงหน้า ตลาดชิคาโก													
ปี 2538	5.09	5.10	5.20	5.20	5.24	5.36	5.61	5.47	5.82	6.06	6.29	6.66	5.59
ปี 2539	6.84	6.78	6.72	7.35	7.48	7.23	7.37	7.50	7.56	6.63	6.51	6.54	7.04
ปี 2540	6.88	7.29	7.95	8.18	8.30	7.94	8.48	8.78	9.33	9.57	10.64	11.48	8.74
ปี 2541	13.22	11.54	9.99	9.37	9.26	9.83	9.66	8.45	7.84	7.69	7.63	7.47	9.33
ปี 2542	7.18	6.68	6.59	6.71	6.37	6.37	5.89	6.54	7.23	7.06	6.65	6.54	6.65
ปี 2543	6.75	7.02	7.26	7.52	7.79	7.31	6.83	6.88	7.57	7.52	7.77	8.03	7.35
ปี 2544	7.57	7.16	7.23	7.23	7.46	7.72	8.56	8.21	7.23	7.20	7.24	7.05	7.49
5. ราคาเมล็ดถั่วเหลืองซื้อขายล่วงหน้า ตลาดชิคาโก (US\$: ton , 1 ton = 36.743 Bushel)													
ปี 2538	202.63	203.43	209.59	211.30	211.97	216.83	226.30	218.80	231.23	240.86	249.50	264.18	223.89
ปี 2539	270.08	268.24	265.74	290.37	295.51	284.54	288.87	296.28	297.31	259.77	255.68	257.14	277.46
ปี 2540	267.78	280.42	305.67	313.32	319.80	304.74	281.13	267.57	255.18	250.73	265.40	254.56	280.53
ปี 2541	234.42	247.39	240.10	235.18	235.75	230.87	233.07	202.35	193.18	200.75	209.82	205.42	222.36
ปี 2542	195.02	179.63	175.03	177.41	171.46	171.46	158.29	172.34	181.02	178.15	171.22	170.42	175.12
ปี 2543	179.86	185.56	191.01	197.32	198.68	186.91	169.52	168.07	180.04	173.68	177.67	185.99	182.86
ปี 2544	175.02	167.45	164.38	158.54	163.63	170.21	187.22	182.27	172.38	160.62	162.58	160.12	168.70

ที่มา : 1.สำนักงานเศรษฐกิจการเกษตรเฉลี่ยทั้งปีแบบถ่วงน้ำหนักจำนวนผลผลิต , 2-3 กรมการค้าภายใน, 4-5 Chicago Board of Trade

ปริมาณการนำเข้าเมล็ดถั่วเหลือง

หน่วย : ตัน

	มค.	กพ.	มีค.	เมย.	พค.	มิย.	กค.	สค.	กย.	ตค.	พย.	ธค.	รวม
ปี 2538	-	77,133	0.1	-	3.4	25,554	-	1.7	-	-	43,136	57,339	203,157
ปี 2539	18	99,546	31,383	495	52,499	29,009	112,262	-	-	-	30,206	63,393	418,811
ปี 2540	124,678	95,882	1,855	65,217	62,373	132,594	81,164	15,000	8,800	48,300	97,429	136,107	869,397
ปี 2541	2,200	31,613	29,991	38,402	-	111,224	55,208	50,505	91,103	81,750	40,479	154,781	687,255
ปี 2542	42,508	38,595	114,617	67,932	69,513	105,989	67,192	57,408	179,915	10,868	116,333	137,113	1,007,983
ปี 2543	18	63,841	122,315	111,104	61,144	114,921	123,983	150,758	83,238	66,519	115,228	307,333	1,320,402
ปี 2544	-	16,500	93,265	34,800	129,298	195,607	156,636	119,502	114,156	111,749	216,087	235,457	1,423,056

ที่มา : กรมศุลกากร ปี 2544 ข้อมูลขอหนังสือรับรองจากกรมการค้าต่างประเทศ

กากถั่วเหลือง

	ปี 2542	ปี 2543	ปี 2544	
1. ผลผลิตและความต้องการใช้ (ล้านตัน)				
1.1 ผลผลิตโลก	107.590	107.830	117.820	
1.2 ผลผลิตในประเทศ	0.803	0.706	0.766	
- จากเมล็ดในประเทศ	0.115	0.100	0.126	
- จากเมล็ดนำเข้า	0.688	0.606	0.640	
1.3 ความต้องการใช้	1.689	1.722	1.755	
1.4 นำเข้า	1.331	1.299	1.574	
	ปี 2542	ปี 2543	พ.ย.44	ธ.ค.44
2. ราคา (บาท/กก.)				
2.1 ขายส่ง กทม.				
- กากถั่วเหลืองในประเทศ				
- จากเมล็ดในประเทศ	9.50	9.87	10.29	10.08
- จากเมล็ดนำเข้า	7.67	9.32	9.80	9.51
- กากถั่วเหลืองนำเข้า				
- โปรตีน 42-45%	7.43	9.14	9.05	8.83
2.2 ซื้อขายล่วงหน้า ตลาดชิคาโก				
- บาท/กก.	5.80	7.54	7.91	7.32
- เหรียญสหรัฐ/ตัน	152.52	187.49	177.77	166.37

3. สภาพปัญหา/สาเหตุ

ผลผลิตกากถั่วเหลืองในประเทศมีไม่เพียงพอกับความต้องการใช้ ต้องนำเข้าจากต่างประเทศร้อยละ 90 ทั้งในรูปของกากถั่วเหลืองและเมล็ดถั่วเหลือง

4. มาตรการแก้ไขปัญหา

นโยบายและมาตรการนำเข้ากากถั่วเหลือง ปี 2544

การกำหนดนโยบายและมาตรการนำเข้ากากถั่วเหลือง เป็นอำนาจหน้าที่ของคณะกรรมการนโยบายอาหาร ซึ่งได้รับการแต่งตั้งจากคณะรัฐมนตรี โดยมี รัฐมนตรีว่าการกระทรวงพาณิชย์ เป็นประธาน รัฐมนตรีช่วยว่าการกระทรวงพาณิชย์ กระทรวงเกษตรและสหกรณ์ กระทรวงการคลัง กระทรวงอุตสาหกรรม และกระทรวงมหาดไทย เป็นกรรมการ อธิบดีกรมการค้าภายใน เป็นเลขานุการ

4.1 การนำเข้าจากประเทศสมาชิกองค์การการค้าโลก (WTO)

4.1.1 ตามข้อผูกพัน WTO ปี 2544

- ในโควตา ปริมาณนำเข้าต่ำสุด จำนวน 226,899 ตัน อากรนำเข้าสูงสุด 20%
- นอกโควตา อากรนำเข้าสูงสุด 137.5%

4.1.2 ประเทศไทยเปิดตลาดนำเข้ากากถั่วเหลือง ปี 2544

- ในโควตา ไม่จำกัดปริมาณ และช่วงเวลานำเข้า อากรนำเข้า ร้อยละ 5 โดยกำหนดให้กลุ่มผู้มีส่วนได้เสียเข้าร่วม 6 สมาคม (สมาคมผู้ผลิตอาหารสัตว์ไทย สมาคมส่งเสริมผู้ใช้อัตุภัณฑ์อาหารสัตว์ สมาคมผู้เลี้ยงไก่เนื้อเพื่อการส่งออก สมาคมผู้ผลิตไก่เพื่อส่งออกไทย สมาคมผู้เลี้ยงเป็ดเพื่อการค้าและการส่งออก สมาคมปศุสัตว์ไทย) มีภาระรับซื้อกากถั่วเหลืองที่ผลิตจากเมล็ดในประเทศทั้งหมดของโรงงานสกัดน้ำมันพืชในราคาไม่ต่ำกว่า กก.ละ 9.50 บาท ณ ตลาด กทม. โดยต้องทำสัญญาไว้กับกระทรวงพาณิชย์และกระทรวงเกษตรและสหกรณ์

การกำกับดูแล

1 คณะกรรมการนโยบายอาหาร ได้แต่งตั้งคณะอนุกรรมการกำกับดูแลและติดตามการรับซื้อกากถั่วเหลือง ปี 2544 เพื่อดูแลติดตามการรับซื้อกากถั่วเหลืองที่ผลิตจากเมล็ดถั่วเหลืองในประเทศ ปี 2544 ของผู้มีส่วนได้เสียนำเข้ากากถั่วเหลืองให้เป็นไปตามมติคณะรัฐมนตรีและเงื่อนไขที่ทางราชการกำหนด โดยมีอธิบดีกรมการค้าภายใน เป็นประธาน และมีผู้แทนจากหน่วยงานราชการและเอกชนที่เกี่ยวข้อง ร่วมเป็นอนุกรรมการ

2 คณะอนุกรรมการกำกับดูแลและติดตามการรับซื้อกากถั่วเหลือง ปี 2544 ได้กำหนดให้มีการตรวจสอบสต็อกเมล็ดถั่วเหลืองที่ผลิตในประเทศและกากถั่วเหลืองที่ผลิตจากเมล็ดถั่วเหลืองในประเทศของโรงงานสกัดน้ำมันพืช ทุกวันที่ 5 ของเดือน และกำหนดให้มีการประชุมหลังจากการตรวจสอบสต็อกแล้วเสร็จ เพื่อสรุปผลการตรวจสอบสต็อกและพิจารณาแนวทางการรับซื้อและการจำหน่ายกากถั่วเหลืองฯ ให้เป็นไปตามเงื่อนไขการนำเข้า รวมทั้งมอบหมายให้กลุ่มผู้มีส่วนได้เสียทั้ง 6 สมาคม เป็นผู้จัดสรรปริมาณการรับซื้อกากถั่วเหลืองที่ผลิตจากเมล็ดถั่วเหลืองในประเทศ โดยพิจารณาจากสัดส่วนการนำเข้ากากถั่วเหลืองของแต่ละรายและให้บทวนสัดส่วนดังกล่าวทุก 60 วัน

- นอกโควตา ไม่จำกัดปริมาณและช่วงเวลานำเข้า อากรนำเข้า ร้อยละ 119

4.2. การนำเข้าจากประเทศไม่ใช่สมาชิก WTO

อากรนำเข้าร้อยละ 6 และค่าธรรมเนียมพิเศษ ต้นละ 2,519 บาท

5. สถานการณ์

ราคากากถั่วเหลืองปรับตัวลดลงจากเดือนที่ผ่านมา ตามราคาตลาดต่างประเทศ ซึ่งปรับตัวลดลงจากต้นละ 177.77 เหรียญสหรัฐในเดือนพฤศจิกายน 2544 เหลือ ต้นละ 166.37 เหรียญสหรัฐในเดือนธันวาคม 2544 ซึ่งเป็นผลมาจากการคาดการณ์ผลผลิตถั่วเหลืองในแถบอเมริกาใต้จะสูงเป็นประวัติการณ์ ในขณะที่ความต้องการใช้อาหารสัตว์ลดลง ทำให้ผู้แปรรูปถั่วเหลืองบางรายเริ่มหารื้อว่าจะลดปริมาณการสกัดน้ำมันในช่วงต้นปีหน้า

	มค.	กพ.	มีค.	เมย.	พค.	มิย.	กค.	สค.	กย.	ตค.	พย.	ธค.	เฉลี่ย
1. ราคากากถั่วเหลืองผลิตในประเทศจากเมล็ดในประเทศ (ณ หน้าโรงงานสกัดน้ำมัน) โปรตีน 44-48% ตลาด กทม.													
ปี 2538	8.32	8.52	8.17	7.99	8.42	8.55	8.55	8.55	8.64	9.03	9.05	9.05	8.57
ปี 2539	9.35	9.60	-	10.31	10.41	9.72	9.40	9.61	10.35	10.48	9.99	9.45	9.88
ปี 2540	9.55	9.58	-	10.06	10.01	9.80	9.78	-	-	12.65	12.30	11.95	10.63
ปี 2541	-	-	-	11.62	11.07	11.10	11.10	11.10	11.10	11.01	11.00	11.00	11.12
ปี 2542	-	-	-	9.50	9.50	9.50	9.50	9.50	9.50	9.50	9.50	9.50	9.50
ปี 2543	9.50	9.50	9.50	9.50	9.73	9.75	9.75	9.75	9.78	10.14	10.59	10.95	9.87
ปี 2544	11.10	11.23	11.17	11.13	11.05	10.92	11.01	11.05	10.81	10.57	10.29	10.08	10.87
2. ราคากากถั่วเหลืองผลิตในประเทศจากเมล็ดนำเข้า (ณ หน้าโรงงานสกัดน้ำมัน) โปรตีน 42-45% ตลาด กทม.													
ปี 2538	-	-	7.69	7.50	-	-	7.96	8.08	8.15	-	-	8.65	8.01
ปี 2539	8.90	9.30	9.99	10.01	9.95	9.21	9.05	9.23	10.03	10.32	10.05	9.13	9.60
ปี 2540	9.39	9.52	9.65	9.87	9.82	9.50	9.76	10.32	11.97	12.41	12.02	12.81	10.59
ปี 2541	15.45	14.78	13.38	11.22	10.15	10.14	9.93	9.22	8.72	8.00	7.53	7.55	10.51
ปี 2542	7.32	7.05	6.67	7.34	7.69	7.51	7.40	7.94	8.26	8.14	8.40	8.36	7.67
ปี 2543	8.22	8.72	8.90	8.99	9.41	9.28	8.98	9.00	9.44	10.00	10.25	10.60	9.32
ปี 2544	10.70	10.86	10.79	10.86	10.63	10.62	10.53	10.69	10.31	10.12	9.80	9.51	10.45
3. ราคากากถั่วเหลืองนำเข้าจากต่างประเทศขายส่ง(ณ โกดังของผู้นำเข้า) โปรตีน 45-48% ตลาด กทม.													
ปี 2538	7.74	7.99	7.60	7.48	7.85	7.95	7.96	8.05	8.10	8.47	8.55	8.56	8.03
ปี 2539	8.65	9.54	9.90	9.77	9.69	9.17	9.05	9.23	9.71	-	-	-	9.41
ปี 2540	9.35	9.35	9.46	9.87	9.95	-	-	-	-	-	-	-	9.60
ปี 2541	-	-	-	11.32	10.19	10.05	-	-	-	-	-	-	10.52
ปี 2542	-	-	-	-	-	-	-	-	-	-	-	-	-
ปี 2543	-	8.37	8.52	8.66	9.11	-	-	-	-	-	-	-	8.67
ปี 2544	-	10.60	10.51	10.38	10.20	10.15	-	-	-	-	-	-	-
4. ราคากากถั่วเหลืองนำเข้าจากต่างประเทศขายส่ง(ณ โกดังของผู้นำเข้า) โปรตีน 42-45% ตลาด กทม.													
ปี 2540	-	-	-	-	-	9.28	9.58	10.20	11.64	11.98	11.69	12.67	11.01
ปี 2541	15.30	14.85	13.36	11.07	10.03	9.96	9.71	8.73	8.48	7.74	7.43	7.45	10.34
ปี 2542	7.15	6.85	6.49	7.17	7.59	7.32	7.08	7.71	8.03	7.83	7.87	8.06	7.43
ปี 2543	7.98	-	-	-	9.10	9.09	8.70	8.63	8.91	9.68	9.95	10.25	9.14
ปี 2544	10.33	10.35	-	-	-	9.75	9.94	10.16	9.79	9.39	9.05	8.83	9.73
5. ราคากากถั่วเหลืองซื้อขายล่วงหน้า ตลาดชิคาโก													
ปี 2538	4.33	4.27	4.39	4.53	4.60	4.69	4.94	4.87	5.28	5.52	5.81	6.29	4.96
ปี 2539	6.55	6.42	6.34	6.95	6.88	6.71	6.92	7.13	7.48	6.65	6.53	6.61	6.76
ปี 2540	6.70	7.10	7.82	8.07	8.43	7.77	8.61	9.11	10.16	9.24	10.24	10.86	8.68
ปี 2541	11.71	9.66	7.87	7.03	6.75	7.59	7.79	6.39	5.82	5.79	5.86	5.85	7.34
ปี 2542	5.51	5.32	5.44	5.54	5.39	5.57	5.33	5.87	6.47	6.57	6.39	6.20	5.80
ปี 2543	6.46	6.82	7.06	7.17	7.84	7.50	7.09	6.98	7.87	8.05	8.52	9.14	7.54
ปี 2544	8.51	7.64	7.45	7.70	8.12	8.39	8.87	8.49	7.70	7.95	7.91	7.32	8.00
6. ราคากากถั่วเหลืองซื้อขายล่วงหน้า ตลาดชิคาโก (US\$: ton , 1 ton = 1.1023 Shortton)													
ปี 2538	172.37	170.32	176.94	184.07	186.08	189.72	199.27	194.80	209.77	219.40	230.46	249.50	198.56
ปี 2539	258.48	253.86	250.79	274.49	271.51	264.17	272.44	281.60	294.37	260.68	256.08	258.20	266.39
ปี 2540	259.99	273.29	300.77	309.55	325.61	301.16	284.63	279.36	278.81	245.09	259.44	239.58	279.77
ปี 2541	218.32	207.12	188.93	176.48	171.60	178.90	189.07	153.17	143.10	151.14	160.00	161.25	174.92
ปี 2542	150.14	143.25	144.45	146.85	145.07	150.36	143.26	154.11	162.07	164.58	164.52	161.57	152.52
ปี 2543	172.33	180.23	185.47	188.34	200.91	191.34	175.70	169.63	187.20	185.85	193.94	218.90	187.49
ปี 2544	196.67	178.62	189.39	168.98	178.04	185.04	194.00	188.48	183.48	177.39	177.77	166.37	180.35

ที่มา : 1-4 กรมการค้าภายใน 5-6 Chicago Board of Trade

ปริมาณการนำเข้ากากถั่วเหลือง

(21 ธ.ค.44)

	มค.	กพ.	มีค.	เมย.	พค.	มิย.	กค.	สค.	กย.	ตค.	พย.	ธค.	รวม
ปี 2538	87,028	43,669	107,987	27,421	17,283	65,637	67,103	38,204	77,977	31,945	75,601	48,660	688,516
ปี 2539	-	66,602	117,360	115,984	72,058	26,998	149,363	8,392	-	36,245	140,096	57,051	790,148
ปี 2540	85,789	92,464	98,994	45,567	100,720	120,986	151,793	94,529	65,575	64,031	101,004	33,471	1,054,923
ปี 2541	37,188	53,071	56,791	31,494	73,013	60,898	68,248	139,186	93,651	111,590	74,077	158,280	957,486
ปี 2542	15,712	171,008	120,096	68,139	-	125,497	96,716	178,990	129,036	112,638	186,149	127,119	1,331,099
ปี 2543	35,588	145,815	118,209	71,102	103,181	132,753	124,918	146,726	151,453	72,582	68,795	128,366	1,299,489
ปี 2544	23,985	76,968	194,634	119,897	112,758	170,990	81,528	167,218	126,271	235,963	154,431	109,318	1,573,960

ที่มา : กรมศุลกากร

ปี 2540 และ ปี 2544 ข้อมูลขอหนังสือรับรองจากกรมการค้าต่างประเทศ

ปลาป่น

	ปี 2542	ปี 2543	ปี 2544	
1. ผลผลิตและความต้องการใช้(ล้านตัน)				
1.1 ผลผลิต โลก	5.800	6.260	5.930	
1.2 ผลผลิตในประเทศ	0.576	0.573	0.562	
1.3 ความต้องการใช้	0.869	0.878	0.875	
1.4 นำเข้า	0.089	0.101	0.100	(มค.-ตค.44 = 89,770 ตัน)
1.5 ส่งออก	0.004	0.009	0.010	(มค.-ตค.44 = 5,070 ตัน)
	ปี 2542	ปี 2543	พ.ย.44	ธ.ค.44
2. ราคา (บาท/กก.)				
2.1 ปลาเป็ด	3.42	2.93	3.68	3.67
2.2 ปลาป่น โปรตีน 60% ขายส่งตลาด กทม.	16.22	14.45	16.70	16.28
2.3 ปลาป่น โปรตีน 60% F.O.B. ซิดี	13.37	14.88	22.35	22.94

3. สภาพปัญหา/สาเหตุ

ผลผลิตปลาป่นคุณภาพดี (โปรตีนร้อยละ 60 ขึ้นไป) ของประเทศไทย มีเพียงร้อยละ 20 ของผลผลิตหรือประมาณ 0.112 ล้านตัน ไม่เพียงพอกับความต้องการใช้ ต้องนำเข้าจากต่างประเทศเพื่อใช้ในอุตสาหกรรมการผลิตอาหารสัตว์และเพาะเลี้ยงสัตว์น้ำ

4. มาตรการแก้ไขปัญหา

นโยบายและมาตรการนำเข้าปลาป่น ปี 2544 ดังนี้

4.1 การนำเข้าปลาป่นคุณภาพดี (โปรตีนร้อยละ 60 ขึ้นไป)

นำเข้าเสรี ไม่จำกัดปริมาณและช่วงเวลานำเข้า อากรนำเข้าร้อยละ 10 และอากรพิเศษร้อยละ 50 ของการนำเข้า (รวมเป็นการนำเข้าทั้งสิ้นร้อยละ 15)

4.2 การนำเข้าปลาป่นโปรตีนร้อยละ 60 ลงมา

ต้องขออนุญาตนำเข้า อากรนำเข้าร้อยละ 6

4.3 การนำเข้าจากประเทศสมาชิก AFTA

อากรนำเข้าร้อยละ 5 และยกเลิกการเก็บค่าธรรมเนียมพิเศษ

การกำกับดูแล

กระทรวงพาณิชย์ ได้แต่งตั้งคณะกรรมการไตรภาคีด้านการตลาดสินค้าปลาเป็ดและปลาป่น เพื่อพิจารณากำหนดแนวทางในการส่งเสริมและพัฒนาด้านการตลาด รวมทั้งรักษาเสถียรภาพราคาสินค้าปลาเป็ดและปลาป่นให้เป็นไปอย่างมีประสิทธิภาพ โดยมี อธิบดีกรมการค้าภายใน เป็นประธาน และมีผู้แทนจากหน่วยงานราชการและเอกชนที่เกี่ยวข้องร่วมเป็นกรรมการ

5. สถานการณ์

ราคาปลาป่นปรับตัวลดลง เนื่องจากความต้องการใช้ลดลง โดยเฉพาะในการผลิตอาหารกุ้งซึ่งอยู่ในช่วงการพักบ่อเลี้ยงกุ้ง และคาดว่าจะเริ่มลงกุ้งรอบใหม่ประมาณเดือนมกราคม 2545 และการใช้ในอาหารสัตว์บก ผู้ใช้ก็หันไปใช้กากถั่วเหลืองซึ่งมีราคาลดลงมากขึ้น

สำหรับปลาป่นในตลาดต่างประเทศปรับตัวสูงขึ้นเล็กน้อย เนื่องจากมีความต้องการใช้เพิ่มขึ้น

สำนักรักษาเสถียรภาพราคาสินค้าเกษตร

กรมการค้าภายใน

ม.ค. 45

D:ในเครื่อง F๐: รายเดือน : ปลาป่น

ราคาปลาเบ็ด และปลาปน

หน่วย : บาท/กก.

	มค.	กพ.	มีค.	เมย.	พค.	มิย.	กค.	สค.	กย.	ตค.	พย.	ธค.	เฉลี่ย
1. ราคาปลาเบ็ด													
2538	2.48	2.48	2.44	2.42	2.41	2.36	2.30	2.64	3.08	3.11	3.11	3.11	2.65
2539	3.07	3.24	3.27	3.13	3.10	3.11	3.05	3.13	3.23	3.20	3.23	3.17	3.16
2540	3.20	3.19	3.19	3.19	3.19	3.23	3.29	3.50	3.66	3.72	3.79	3.84	3.42
2541	4.19	4.38	3.91	3.44	3.37	3.59	3.71	3.83	3.72	3.92	4.23	4.33	3.89
2542	4.01	3.41	3.42	3.41	3.43	3.48	3.53	3.68	3.78	3.43	2.85	2.59	3.42
2543	2.47	2.32	2.25	2.39	2.92	3.29	3.44	3.13	3.36	3.12	3.14	3.29	2.93
2544	3.49	3.72	3.97	4.06	4.18	4.75	5.11	4.76	4.47	3.97	3.68	3.67	4.15
2. ราคาปลาปนตลาด กทม. (โปรตีน 60%)													
2538	13.66	14.06	13.59	13.80	13.80	13.69	13.80	15.01	15.56	15.30	15.30	15.93	14.46
2539	17.10	17.68	17.49	15.33	15.35	15.57	14.80	16.35	16.27	15.26	15.13	14.45	15.90
2540	14.88	14.80	14.69	14.65	15.68	15.97	17.28	18.10	19.47	20.01	20.37	20.50	17.20
2541	23.83	24.72	19.91	17.29	18.50	19.61	20.47	20.69	19.35	21.92	21.94	20.65	20.74
2542	17.17	14.56	15.79	15.70	15.97	15.89	16.40	19.26	19.10	15.28	14.68	14.80	16.22
2543	14.01	13.23	13.43	14.17	14.29	16.11	15.20	14.01	15.97	13.64	14.12	15.27	14.45
2544	16.96	17.97	18.70	19.21	19.70	21.69	21.88	19.21	19.01	17.82	16.70	16.28	18.76
3. ราคาปลาปน F.O.B. ซีลี (โปรตีน 60%)													
2538	9.32	9.54	9.60	9.77	9.75	10.22	11.07	11.49	11.69	12.12	12.15	14.14	10.91
2539	14.19	14.54	13.97	13.61	12.73	12.40	12.33	12.39	13.03	13.77	13.96	13.96	13.41
2540	13.72	13.57	13.58	12.79	12.70	12.66	15.51	18.30	21.32	22.55	24.28	29.19	17.51
2541	35.04	30.16	26.95	25.81	25.45	27.58	26.83	27.09	26.32	24.83	23.70	23.58	26.95
2542	18.65	14.42	11.40	11.33	10.91	11.37	11.74	13.10	14.65	14.39	14.05	14.43	13.37
2543	14.08	13.93	12.58	12.13	13.38	14.57	15.61	16.17	16.41	16.57	16.07	17.11	14.88
2544	18.74	17.88	17.49	17.86	18.23	19.34	21.27	23.12	22.44	21.53	22.35	22.94	20.27

ที่มา : 1/ สมาคมผู้ผลิตปลาปนไทย 2/ กรมการค้าภายใน 3/ ช่างรอยเตอร์

ปริมาณนำเข้าและส่งออกปลาปน

หน่วย : ตัน

	มค.	กพ.	มีค.	เมย.	พค.	มิย.	กค.	สค.	กย.	ตค.	พย.	ธค.	รวม
ปริมาณนำเข้า													
2538	13,116	10,001	9,570	9,269	4,784	13,133	26,571	22,813	19,709	13,438	15,751	13,312	171,467
2539	19,182	13,905	11,941	10,964	11,471	8,165	6,995	10,477	16,663	22,240	19,754	8,797	160,554
2540	6,935	4,931	5,153	5,277	5,676	8,870	6,645	8,298	6,720	3,729	1,828	315	64,377
2541	878	738	612	600	301	2,262	659	785	1,418	120	814	2,634	11,821
2542	3,990	2,262	3,019	3,025	4,593	6,132	12,838	12,748	20,080	12,156	5,935	2,015	88,794
2543	3,959	2,520	2,374	2,383	4,308	12,336	11,441	18,247	17,883	14,875	7,385	2,939	100,650
2544	5,201	4,801	3,385	5,643	6,084	13,577	20,376	12,488	16,515	1,701			89,770
ปริมาณส่งออก													
2538	145	271	133	72	149	44	3	55	18	30	98	49	1,067
2539	85	44	12	75	38	49	33	103	13	37	71	41	601
2540	18	341	247	43	24	50	451	20		2	25	18	1,240
2541	183	737	1,900	3,308	3,807	4,502	3,943	781	2,130	2,251	1,449	208	25,199
2542	211	314	463	217	157	338	115	205	141	125	1,756	587	4,629
2543	2,176	1,273	153	189	517	268	414	886	593	1,265	818	417	8,970
2544	594	534	724	720	726	320	201	742	279	231			5,070

File : ตารางราคาปลาปน

ที่มา: กรมศุลกากร

อัตราแลกเปลี่ยนเงินดอลลาร์สหรัฐ

ปี 2538 - 2544

บาท/US\$

ปี	ม.ค.	ก.พ.	มี.ค.	เม.ย.	พ.ค.	มิ.ย.	ก.ค.	ส.ค.	ก.ย.	ต.ค.	พ.ย.	ธ.ค.	เฉลี่ย
ปี 2538	25.12	25.07	24.81	24.61	24.72	24.72	24.79	25.00	25.17	25.16	25.21	25.21	24.97
ปี 2539	25.34	25.29	25.28	25.32	25.34	25.40	25.40	25.32	25.41	25.51	25.50	25.60	25.39
ปี 2540	25.77	25.98	26.00	26.07	25.89	25.80	30.25	32.61	36.44	37.70	39.47	45.33	31.44
ปี 2541	54.07	46.54	41.57	39.84	39.28	42.56	41.41	41.76	40.61	38.32	36.65	36.35	41.58
ปี 2542	36.73	37.19	37.61	37.72	37.15	37.03	37.20	38.08	39.92	39.57	38.84	38.40	37.95
ปี 2543	37.49	37.82	37.99	38.09	39.03	39.17	40.27	41.04	41.99	43.31	43.84	43.17	40.27
ปี 2544	43.24	42.74	44.00	45.56	45.59	45.36	45.73	45.03	44.41	44.82	44.52	44.03	44.59

หมายเหตุ เป็นค่าเฉลี่ยของอัตราขายเงินดอลลาร์สหรัฐรายวัน

ที่มา : ธนาคารแห่งประเทศไทย

D : สินค้า F : อัตราแลกเปลี่ยน