



เดือนตุลาคม และแนวโน้มเดือนพฤศจิกายน 2545



สำนักรักษาเสถียรภาพราคาสินค้าเกษตร

20 พฤศจิกายน 2545

สารบัญ

	หน้า
สถานการณ์สินค้าเกษตร	
ภาพรวม	1
สถานการณ์รายกลุ่มสินค้า	1
การช่วยเหลือด้านการตลาดสินค้าเกษตรของ คชก.	5
ราคาเป้าหมายนำ	9
ข้อมูลรายสินค้า	
กลุ่มสินค้าผลิตเพื่อส่งออก	
1. ข้าว	12
2. มันสำปะหลัง	25
3. ยางพารา	28
4. กาแฟ	30
5. ไข่เนื้อ	33
6. กุ้งกุลาดำ	36
7. ลำไย	38
กลุ่มสินค้าผลิตเพื่อบริโภคภายในประเทศ	
8. ข้าวโพดเลี้ยงสัตว์	41
9. ปาล์มน้ำมัน	44
10. มะพร้าว	50
11. หอมหัวใหญ่	56
12. หอมแดง	59
13. กระเทียม	62
14. สุกกร	65
15. ไข่ไก่	67
16. ถั่วลิสง	69
17. ถั่วเขียว	74
18. เมล็ดงา	78
19. เกล็ดทะเล	82

กลุ่มสินค้าที่ต้องนำเข้า

20. ถั่วเหลือง

85

21. กากถั่วเหลือง

88

22. ปลาป่น

91

อัตราแลกเปลี่ยนเงินดอลลาร์สหรัฐ

94

สรุปสถานการณ์สินค้าเกษตร

เดือนตุลาคม และแนวโน้มเดือนพฤศจิกายน 2545

1. ภาพรวม

1.1 การผลิต

การเก็บเกี่ยวพืชผลเกษตรที่สำคัญในช่วงเดือนตุลาคม 2545 ได้แก่ ข้าวนาปี ซึ่งเริ่มเก็บเกี่ยวในช่วงปลายเดือนตุลาคม 2545 โดยกระทรวงเกษตรและสหกรณ์ได้พยากรณ์ว่า ผลผลิตในปีนี้จะลดลงจากปีที่ผ่านมา ร้อยละ 4.3 สำหรับข้าวนาปรังนั้น ขณะนี้สิ้นสุดฤดูแล้ว สินค้าในกลุ่มปศุสัตว์ ได้แก่ ไข่ไก่ ผลผลิตออกสู่ตลาดมากขึ้น เนื่องจากสภาพอากาศเอื้ออำนวยต่อการผลิต ขณะที่สินค้าข้าวโพดเลี้ยงสัตว์ ผลผลิตมีออกสู่ตลาดลดลง เนื่องจากเป็นช่วงปลายฤดูการผลิต

ภาวะการผลิตสินค้าเกษตรของโลก กระทรวงเกษตรของสหรัฐฯ (พ.ย.45) คาดว่า ผลผลิตสินค้าเกษตรสำคัญที่มีผลผลิตลดลง ได้แก่ ข้าว (ข้าวสาร) ผลผลิตลดลงร้อยละ 3.77 ข้าวสาลี ผลผลิต (ปี2545/46) ลดลงร้อยละ 1.62 ธัญพืช ผลผลิตลดลงร้อยละ 2.91 สำหรับพืชน้ำมัน (ถั่วเหลือง ถั่วลิสง เมล็ดทานตะวัน เมล็ดฝ้าย เมล็ดเรป เมล็ดในปาล์ม เนื้อมะพร้าวแห้ง) ผลผลิตลดลงจากปีที่ผ่านมาร้อยละ 0.58 ขณะที่น้ำมันปาล์ม ผลผลิตเพิ่มขึ้นร้อยละ 1.32

1.2 การค้า

ภาวะตลาดการค้าสินค้าเกษตรในเดือนตุลาคม 2545 โดยรวมเริ่มชะลอตัวลง โดยเฉพาะสินค้ากลุ่มที่ผลิตเพื่อส่งออกมีราคาปรับตัวลดลง เนื่องจากเริ่มเข้าสู่ช่วงต้นฤดูการเก็บเกี่ยว ผลผลิตฤดูใหม่ของสินค้าเกษตรที่สำคัญ และผู้ส่งออกส่วนใหญ่มีสินค้าเพียงพอกับความต้องการแล้ว ส่วนกลุ่มวัตถุดิบอาหารสัตว์ที่ต้องนำเข้า ภาวะราคาปรับตัวลดลงตามสถานการณ์ตลาดต่างประเทศ ประกอบกับความต้องการใช้ภายในประเทศลดลง ขณะที่สินค้ากลุ่มที่ผลิตเพื่อใช้ภายในประเทศมีการเคลื่อนไหวของภาวะตลาดและราคาสูงขึ้นในช่วงที่ผ่านมา โดยเฉพาะในกลุ่มพืชน้ำมันที่ภาวะการค้าภายในประเทศคึกคักและผลผลิตบางชนิดเข้าสู่ช่วงปลายฤดูส่งผลให้ราคาปรับตัวสูงขึ้น สำหรับสินค้าในกลุ่มปศุสัตว์ ราคาปรับตัวลดลงตามภาวะการค้าที่ซบเซาช่วงในต้นเดือนตุลาคม 2545 ซึ่งเป็นในช่วงเทศกาลกินเจ และปิดภาคเรียน มีเพียงสินค้าไก่เนื้อเท่านั้นที่ราคาปรับตัวสูงขึ้น เนื่องจากผลผลิตออกสู่ตลาดลดลง

2. สถานการณ์กลุ่มสินค้า

2.1 กลุ่มสินค้าที่ผลิตเพื่อส่งออก ภาวะราคาของสินค้าสำคัญในกลุ่มเริ่มชะลอตัวลง ในช่วงปลายเดือน โดยเฉพาะข้าวสารที่ภาวะราคาไม่มีการเปลี่ยนแปลงมากนักเมื่อเทียบกับเดือนก่อน ขณะที่สินค้ามันสำปะหลังที่ออกสู่ตลาดในช่วงระยะนี้มีปัญหาด้านคุณภาพที่ส่งผลต่อราคารับซื้อ สำหรับสถานการณ์สินค้าเกษตรที่สำคัญ ได้แก่

- ข้าว ภาวะราคาข้าวในเดือนตุลาคม 2545 มีการเคลื่อนไหวปรับตัวสูงขึ้นในช่วงสัปดาห์ที่ 2-3 และปรับตัวลดลงในช่วงสัปดาห์สุดท้าย เนื่องจากผู้ส่งออกส่วนใหญ่มีสินค้าเพียงพอต่อความต้องการแล้ว ประกอบกับเข้าสู่ช่วงต้นฤดูการเก็บเกี่ยวผลผลิตข้าว ปี 2545/46 แต่ราคาข้าวสารโดยเฉลี่ยเดือนตุลาคม 2545 ยังสูงกว่าเดือนก่อนโดยเฉพาะข้าวขาว 100% ชั้น 2 (ข้าวใหม่) เฉลี่ยกระสอบละ 782 บาท ราคาข้าวหอมมะลิ 100% ชั้น 2 (ข้าวใหม่) เฉลี่ยกระสอบละ 1,287 บาท ข้าวเหนียว กข.6 เฉลี่ยกระสอบละ 1,171 บาท ปลายข้าวขาวเอวันเล็ก (ข้าวใหม่) เฉลี่ยกระสอบละ 642 บาท ขณะที่ความต้องการข้าวหนึ่งยังคงมีอย่างต่อเนื่อง ส่งผลให้ราคาปรับตัวสูงขึ้น โดยข้าวหนึ่ง 100% เฉลี่ยกระสอบละ 790 บาท สำหรับข้าว 100% ราคาปรับตัวสูงขึ้นเล็กน้อย

สำหรับการเก็บเกี่ยวข้าวนาปีได้เริ่มขึ้นแล้วตั้งแต่ปลายเดือนตุลาคม 2545 เป็นต้นไป ในขณะที่รัฐบาลได้มีมาตรการรับจำนำข้าวเปลือกนาปี ปีการผลิต 2545/46 ส่งผลให้ราคาข้าวเปลือกที่เกษตรกรขายได้ในช่วงต้นฤดูอยู่ในเกณฑ์ดี

ผลการรับจำนำข้าวเปลือกนาปี รับจำนำตั้งแต่ 1 - 7 พฤศจิกายน 2545 รับจำนำข้าวเปลือกได้แล้วรวม 52,328 ตัน โดยแยกเป็นของ อคส. จำนวน 15,947 ตัน และ อ.ต.ก. 36,381 ตัน

การส่งออกข้าวในช่วงระหว่างเดือนมกราคม - 7 พฤศจิกายน 2545 มีจำนวนรวม 6.10 ล้านตัน สูงกว่าระยะเดียวกันของปีก่อนที่ส่งออกได้ 6.09 ล้านตัน หรือเพิ่มขึ้นร้อยละ 0.18

- มันสำปะหลัง ระดับราคาหัวมันสดยังคงปรับตัวลดลง เนื่องจากมีฝนตกชุกและประสบกับภาวะน้ำท่วมในพื้นที่เพาะปลูกส่งผลให้ผลผลิตได้รับความเสียหายเป็นจำนวนมาก ส่งผลให้หัวมันสดที่ออกสู่ตลาดมีคุณภาพลดลง โดยราคาหัวมันสด เชื้อแป้ง 25% ที่เกษตรกรขายได้ เฉลี่ย (ต.ค.45) กก.ละ 1.06 บาท

2.2 กลุ่มสินค้าที่ผลิตเพื่อบริโภคภายในประเทศ ภาวะราคาโดยรวมปรับตัวสูงขึ้น โดยสินค้ากลุ่มพืชน้ำมันราคาปรับตัวสูงขึ้นต่อเนื่องจากเดือนก่อน เนื่องจากราคาในตลาดต่างประเทศได้ปรับตัวสูงขึ้น ประกอบกับภาวะการค้าในประเทศมีความคล่องตัวมากขึ้น สำหรับสินค้าข้าวโพดเลี้ยงสัตว์ ผลผลิตออกสู่ตลาดลดลงเนื่องจากเป็นช่วงปลายฤดูการผลิตข้าวโพดรุ่นที่ 1 ส่งผลให้ราคาปรับตัวสูงขึ้น สินค้าในกลุ่มปศุสัตว์ ราคาปรับตัวลดลง ตามภาวะตลาดที่ซบเซาในช่วงปิดภาคเรียน และผลกระทบจากเทศกาลกินเจ มีเพียงสินค้าไก่เนื้อเท่านั้นที่มีผลผลิตออกสู่ตลาดลดลง ส่งผลให้ระดับราคาปรับตัวสูงขึ้น สำหรับสินค้ากลุ่มผัก - ผลไม้ มีเพียงหอมแดง และกระเทียมที่ยังคงมีผลผลิตออกสู่ตลาดบ้างไม่มากนัก สำหรับสถานการณ์สินค้าที่สำคัญ ได้แก่

- ปาล์มน้ำมัน ภาวะราคาผลปาล์มทะลายปรับตัวสูงขึ้นตลอดเดือนตุลาคม 2545 โดยราคาในวันที่ 31 ตุลาคม 2545 สูงถึง กก.ละ 3.20 บาท สำหรับราคาผลปาล์มทะลาย

ที่เกษตรกรขายได้ (ปาล์มทะลาย 15 กก. ขึ้นไป) เฉลี่ยเดือนตุลาคม 2545 กก.ละ 2.77 บาท ทั้งนี้ เป็นผลจากราคาน้ำมันปาล์มดิบตลาดมาเลเซียปรับตัวสูงขึ้น ประกอบกับภาวะตลาดในประเทศเริ่มคึกคักขึ้นในช่วงเทศกาลกินเจส่งผลให้ราคาปรับตัวสูงขึ้น และมีแนวโน้มที่จะปรับตัวสูงขึ้นในช่วงเดือนพฤศจิกายน 2545 ต่อไป เนื่องจากผลผลิตภายในประเทศเริ่มมีออกสู่ตลาดลดลง

- มะพร้าว ระดับราคามะพร้าวผลและเนื้อมะพร้าวแห้งปรับตัวสูงขึ้น โดยราคามะพร้าว (ทับสะแกผลใหญ่ปอกเปลือก) เดือนตุลาคม 2545 เฉลี่ยผลละ 6.30 บาท ขณะที่ราคาเนื้อมะพร้าวแห้ง 90% เฉลี่ย กก.ละ 8.76 บาท ซึ่งเป็นผลมาจากราคาน้ำมันมะพร้าวดิบในตลาดต่างประเทศโน้มสูงขึ้น ขณะที่ความต้องการใช้ภายในประเทศมีเพิ่มขึ้นในช่วงเทศกาลกินเจส่งผลให้ระดับราคาปรับตัวสูงขึ้น และมีแนวโน้มที่จะปรับตัวสูงขึ้นในระยะต่อไป

- ข้าวโพดเลี้ยงสัตว์ ระดับราคาปรับตัวสูงขึ้น เนื่องจากผลผลิตข้าวโพดฯ ฤดูกาลผลิตปี 2545/46 รุ่น 1 ออกสู่ตลาดในปริมาณลดลง ประกอบกับผลผลิตส่วนใหญ่มีความชื้นลดลงและมีคุณภาพดีขึ้น ส่งผลให้ระดับราคาปรับตัวสูงขึ้น โดยราคาข้าวโพดฯ ที่โรงงานอาหารสัตว์รับซื้อในเดือนตุลาคม 2545 เฉลี่ย กก.ละ 4.50 บาท และมีแนวโน้มที่จะปรับตัวสูงขึ้นต่อไป เนื่องจากเป็นช่วงปลายฤดูกาลผลิต ผลผลิตออกสู่ตลาดลดลง

- ปศุสัตว์ ความเคลื่อนไหวของระดับราคาสินค้าปศุสัตว์ส่วนใหญ่ยังคงชะลอตัว เนื่องจากภาวะการค้าที่ซบเซาในช่วงปิดภาคเรียนเดือนตุลาคม 2545 มีเพียงไก่เนื้อเท่านั้นที่ราคาปรับตัวสูงขึ้น โดยสินค้าที่สำคัญได้แก่ *สุกรมีชีวิต* ระดับราคาปรับตัวลดลงเล็กน้อย เนื่องจากภาวะการค้าที่ชะลอตัวลง โดยราคาสุกรมีชีวิตหน้าฟาร์มเฉลี่ยเดือนตุลาคม 2545 อยู่ที่ กก.ละ 38.89 บาท *ไก่เนื้อ* ระดับราคาปรับตัวสูงขึ้น เนื่องจากปริมาณผลผลิตออกสู่ตลาดลดลง ซึ่งเป็นผลกระทบจากภาวะน้ำท่วมในแหล่งผลิตที่สำคัญ ผลผลิตได้รับความเสียหายเป็นจำนวนมาก ส่งผลให้ราคาปรับตัวสูงขึ้น โดยราคาไก่เนื้อมีชีวิตหน้าโรงฆ่าเฉลี่ยเดือนตุลาคม 2545 อยู่ที่ กก.ละ 22.50 บาท *ไข่ไก่* ระดับราคายังคงอ่อนตัวลงต่อเนื่องจากเดือนก่อน ซึ่งเป็นผลจากสภาพอากาศที่เย็นลง อัตราการให้ไข่มีมากขึ้น ผลผลิตมีออกสู่ตลาดเป็นจำนวนมาก ขณะที่ความต้องการบริโภคลดลงและการส่งออกที่ประสบปัญหาการแข่งขัน ส่งผลให้ระดับราคาปรับตัวลดลง โดยราคาไข่ไก่ (เบอร์ 3) เฉลี่ยเดือนตุลาคม 2545 มีราคาเฉลี่ยฟองละ 1.38 บาท สำหรับแนวโน้มของภาวะราคาสินค้าในกลุ่มปศุสัตว์ในช่วงเดือนพฤศจิกายน 2545 คาดว่าจะปรับตัวสูงขึ้น เนื่องจากภาวะการค้าที่คึกคักมากขึ้นในช่วงเปิดภาคเรียน และเทศกาลต่างๆ เช่น ทอดกฐิน ลอยกระทง และต่อเนื่องถึงเทศกาลปีใหม่ คาดว่าความต้องการของตลาดจะเพิ่มขึ้น

- ผักและผลไม้ ขณะนี้เป็นช่วงปลายฤดูกาลผลิตของสินค้าหอมแดงและกระเทียม ผลผลิตออกสู่ตลาดน้อยราคาอยู่ในระดับสูง สำหรับความเคลื่อนไหวของสินค้าที่สำคัญ ได้แก่ *สับปะรด* ผลผลิตออกสู่ตลาดในปริมาณน้อย เนื่องจากเป็นช่วงปลายฤดู ระดับราคาปรับตัวสูงขึ้น โดยราคาเฉลี่ยในเดือนตุลาคม 2545 อยู่ที่ กก.ละ 4.96 บาท *หอมแดง* (ภาคเหนือ)

เป็นช่วงปลายฤดูการผลิต ประกอบกับมีการแทรกแซงรับซื้อหอมแดงของ อคส. ในช่วงที่ผ่านมา ส่งผลให้ระดับราคาปรับตัวสูงขึ้น โดยราคาหอมแดงแห่งใหญ่คณะเฉลี่ยเดือนตุลาคม 2545 อยู่ที่ กก.ละ 32.25 บาท *กระเทียม* เป็นช่วงปลายฤดูการผลิต ผลผลิตออกสู่ตลาดลดลง ระดับราคาปรับตัวสูงขึ้น โดยราคากระเทียมแห่งหัวใหญ่คณะที่เกษตรกรขายได้เฉลี่ยเดือนตุลาคม 2545 อยู่ที่ กก.ละ 33.38 บาท

2.3 กลุ่มสินค้าที่ต้องนำเข้า ภาวะการค้าสินค้าในกลุ่มวัตถุดิบอาหารสัตว์ในช่วงเดือน ตุลาคม 2545 โดยรวมยังคงชะลอตัว โดยสินค้าที่สำคัญ ได้แก่ *กากถั่วเหลือง* ที่ผลิต ใน ประเทศ (เมล็ดนำเข้า) ราคาปรับตัวลดลงตามราคาตลาดต่างประเทศ โดยราคากากถั่วเหลืองที่ ผลิตในประเทศ (เมล็ดนำเข้า) เฉลี่ยเดือนตุลาคม 2545 กก.ละ 9.61 บาท *เมล็ดถั่วเหลือง* ภาวะราคาปรับตัวลดลง เนื่องจากผลผลิตที่ออกสู่ตลาดมีคุณภาพลดลงซึ่งเป็นผลกระทบมาจาก ภาวะน้ำท่วม โดยราคาเมล็ดถั่วเหลือง (ชนิดคณะ) ที่เกษตรกรขายได้ เฉลี่ยเดือนตุลาคม 2545 กก.ละ 10.01 บาท *ปลาป่น* ภาวะราคาปรับตัวลดลง เนื่องจากความต้องการใช้โดยเฉพาะ ในการเลี้ยงกุ้งมีลดลง โดยราคาปลาป่นโปรตีน 60% เฉลี่ยเดือนตุลาคม 2545 อยู่ที่ กก.ละ 16.07 บาท

3. มาตรการแก้ไขปัญหา/การช่วยเหลือผ่านกองทุนรวมเพื่อช่วยเหลือเกษตรกร (ด้านการตลาด)

การให้ความช่วยเหลือด้านการตลาดสินค้าเกษตร ปีงบประมาณ 2545

ได้อนุมัติให้ดำเนินมาตรการช่วยเหลือสินค้าเกษตรแล้ว ได้แก่ ข้าว กาแฟ ข้าวโพดเลี้ยงสัตว์ ผลไม้ (ลำไย ทุเรียน เงาะ ลิ้นจี่ มังคุด ลองกอง สาลี่) วงเงิน 7,420.529 ล้านบาท และการช่วยเหลือสินค้าเกษตรที่มีปัญหาเร่งด่วน วงเงิน 300 ล้านบาท (รวมวงเงินทั้งหมด 7,720.529 ล้านบาท)

การให้ความช่วยเหลือด้านการตลาดสินค้าเกษตร ปีงบประมาณ 2546

ได้อนุมัติให้ดำเนินมาตรการช่วยเหลือสินค้าเกษตรแล้ว ได้แก่ ข้าว วงเงิน 875.62 ล้านบาท

สำนักส่งเสริมการค้าสินค้าเกษตร

พฤศจิกายน 2545

C: สถานการณ์สินค้าเกษตร D: Daily-P(พิเศษ)

วงเงินช่วยเหลือด้านการตลาดสินค้าเกษตร

สินค้า : วนเกษตร.

หน่วย : ล้านบาท

สินค้า	ปีงบประมาณ						
	2539	2540	2541	2542	2543	2544	2545
1 ข้าว	3,066.399	1,228.500	1,645.600	2,676.950	3,471.610	4,148.883	3,870.326
2 ข้าวโพดเลี้ยงสัตว์		284.090		1,509.600	411.945	269.000	209.323
3 มันสำปะหลัง		3,424.066			1,717.500	2,753.086	965.485
4 ปาล์มน้ำมัน	300.000			1,000.000	500.000	250.000	
5 มะพร้าว		140.000			150.000	145.000	
6 กาแฟ		300.000			35.600	801.783	18.548
7 หอมแดง	50.000	176.000	52.000	130.000	130.000		
8 กระเทียม	240.300	297.800	30.000			200.875	
9 หอมหัวใหญ่	238.000	420.000	60.500	230.000	67.000		
10 ถั่วเหลือง							
11 ลูกเดือย		15.500			10.000		
12 ถั่วเนียงแดง		19.000					
13 ไข่ไก่	26.060	50.000	60.000	30.000	60.000	60.000	
14 ไข่เนื้อ					300.000		
15 สุกกร			170.000		235.000		
16 ปลาโอ					20.200		
17 ปลาเบ็ด					245.600		
18 กุ้งกุลาดำ				1,000.000			
19 เกล็ดทะเล	60.000	60.000	60.000	60.000			
20 ปอ			120.000	86.000			
21 สับปะรด	58.000	153.600		200.000	724.000	50.000	
22 ทุเรียน	134.000	154.000		260.000	135.500	200.000	550.000
23 ลิ้นจี่	30.000	43.000					200.000
24 ลำไย	245.000	200.000			648.000		1,256.847
25 เงาะ		187.000		103.000	420.000	20.500	250.000
26 มังคุด		40.000					100.000
27 เงาะ มังคุด ทุเรียน						40.000	
28 มะละกอ				60.600			
29 มะนาว	47.000	60.000		50.000	22.000		
30 กะหล่ำปี		0.880					
31 พริกแห้ง					32.000		
32 อ้อยและน้ำตาลทราย					800.000		
33 น้ำมันดิบ					360.000	488.000	
รวมทั้งสิ้น	4,494.759	7,253.436	2,198.100	7,396.150	10,495.955	9,427.127	7,420.529

* หมายเหตุ : การแทรกแซงของกองทุนและกลางสาดปี 2545 ใช้บวกร่วมกับการแก้ไขปัญหาราคาผลไม้ ปี 2545

30/09/45

สำนักรักษาเสถียรภาพราคาสินค้าเกษตร

พฤษภาคม 2545

ราคาเฉลี่ยสินค้าเกษตรสำคัญที่เกษตรกรขายได้ ปี 2540 - 2545

F: ราคาเฉลี่ยจัดกลุ่ม45 D:wow IV

	สินค้า	ราคาเฉลี่ย															
		ปี 2540			ปี 2541			ปี 2542			ปี 2543			ปี 2544			ก.ย.45
		เฉลี่ย	สูงสุด	ต่ำสุด	เฉลี่ย	สูงสุด	ต่ำสุด	เฉลี่ย	สูงสุด	ต่ำสุด	เฉลี่ย	สูงสุด	ต่ำสุด	เฉลี่ย	สูงสุด	ต่ำสุด	(เฉลี่ย)
1	กลุ่มสินค้าผลิตเพื่อการส่งออก																
	ข้าวเปลือกนาปรัง (บาท/ตัน)	5,004	5,930 ธ.ค.	4,185 เม.ย.	6,660	7,343 ส.ค.	5,368 พ.ย.	5,054	6,117 ม.ค.	4,510 ต.ค.	4,390	4,889 กพ.	3,900 กย.	4,260	4,380 ก.ค.	4,050 เม.ย.	4,587
	ข้าวเปลือกนาปี (บาท/ตัน)	5,186	6,050 ธ.ค.	4,875 พ.ค.	6,653	7,422 ก.พ.	5,435 ธ.ค.	5,425	6,164 ม.ค.	4,723 ธ.ค.	4,688	4,967 กพ.	4,341 ธ.ค.	4,385	4,421 ม.ค.	4,339 มี.ค.	-
	ข้าวเปลือกหอมมะลิ (บาท/ตัน)	8,078	9,651 ส.ค.	6,825 ม.ค.	8,225	9,508 ก.พ.	6,298 ธ.ค.	7,132	8,455 ก.ย.	6,462 เม.ย.	7,362	8,177 กย.	6,413 ธ.ค.	5,628	6,583 ม.ค.	4,822 ธ.ค.	6,758
	ข้าวเปลือกเหนียว (บาท/ตัน)	7,167	8,589 ต.ค.	5,796 ม.ค.	7,666	8,491 ม.ค.	6,000 ธ.ค.	5,084	5,831 ม.ค.	4,562 พ.ย.	4,916	5,295 ต.ค.	4,528 มี.ค.	5,573	6,018 ก.ค.	4,739 พ.ย.	6,073
2 ^{1/}	หัวมันสำปะหลังสดคละ (บาท/ก.ก.)	0.65	0.75 ธ.ค.	0.53 มี.ย.	1.34	1.84 ก.ค.	0.71 ต.ค.	0.85	1.12 พ.ย.	0.62 ก.ย.	0.62	0.70 มิ.ย.	0.54 กย.	0.87	1.06 ก.ค.	0.66 ก.พ.	0.91
3	ยางพารา แผ่นดิบชั้น 3 (บาท/ก.ก.)	23.42	26.05 ต.ค.	19.81 ก.ค.	24.02	29.58 พ.ย.	16.44 ธ.ค.	17.91	22.23 พ.ย.	15.28 ส.ค.	21.47	22.59 ก.พ.	19.28 ม.ค.	20.94	24.34 มิ.ย.	15.93 ธ.ค.	29.99
4	ไก่เนื้อ หน้าโรงฆ่า (บาท/ก.ก.)	27.35	30.61 ธ.ค.	24.39 ก.พ.	32.37	35.50 ส.ค.	29.65 ธ.ค.	26.89	31.77 ก.ค.	20.68 ต.ค.	25.72	29.02 กพ.	22.00 เม.ย.	30.31	34.50 ก.ค.	27.52 ก.พ.	22.50
5	กุ้งกุลาดำ ขนาด 50 ตัวขึ้นไป/ก.ก. (บาท/ก.ก.)	209.23	302.00 ธ.ค.	165.00 พ.ค.	267.47	375.00 ม.ค.	153.75 พ.ย.	232.09	265.00 ต.ค.	203.75 มิ.ย.	300.42	338.75 ส.ค.	260.00 ม.ค.	266.29	315.00 ม.ค.	223.00 ต.ค.	252.00
6 ^{2/}	กาแฟ (บาท/ก.ก.)	28.62	32.07 ก.พ.	24.50 พ.ย.,ธ.ค.	62.06	71.58 ก.พ.	47.33 ธ.ค.	50.31	57.17 ก.พ.	43.00 เม.ย.	27.97	32.77 พ.ย.	20.57 มี.ค.	29.17	31.46 เม.ย.	18.50 พ.ย.	-
7	ลำไย (บาท/ก.ก.) เกรดเอเอ(เกษตรกรขายได้)	25.61	29.90 ก.ค.	24.31 ส.ค.	113.33	126.67 ก.ค.	100.00 ส.ค.	31.83	32.89 ส.ค.	30.78 ก.ค.	18.08	18.38 ก.ค.	17.79 ส.ค.	35.00	37.75 ก.ค.	32.25 ส.ค.	23.00

	สินค้า	ปี															
		ปี 2540			ปี 2541			ปี 2542			ปี 2543			ปี 2544			ก.ย.45
		เฉลี่ย	สูงสุด	ต่ำสุด	เฉลี่ย	สูงสุด	ต่ำสุด	เฉลี่ย	สูงสุด	ต่ำสุด	เฉลี่ย	สูงสุด	ต่ำสุด	เฉลี่ย	สูงสุด	ต่ำสุด	(เฉลี่ย)
	กลุ่มสินค้าผลิตเพื่อบริโภคภายในประเทศ																
8 ^{3/}	ข้าวโพดเลี้ยงสัตว์ (บาท/ก.ก.) (ความชื้นไม่เกิน 14.5%)	4.64	5.34 มี.ย.	3.96 ก.ค.	4.11	5.44 ก.ค.	3.38 ธ.ค.	4.52	4.89 เม.ย.	3.94 ก.ย.	4.26	4.89 เม.ย.	3.52 ก.ย.	3.93	4.03 มี.ย.	3.83 มี.ค.	3.98
9	ปาล์มทะลาย (บาท/ก.ก.) นน. 15 กก. ขึ้นไป โรงงานรับซื้อ	2.31	2.70 ธ.ค.	2.00 พ.ค.	3.62	4.93 ธ.ค.	2.79 เม.ย.	2.41	5.04 ม.ค.	1.36 พ.ย.	1.89	2.65 มี.ย.	1.49 มี.ค.	1.44	2.13 ธ.ค.	1.03 มี.ค.	2.57
10	มะพร้าวผลใหญ่แห้งทั้งเปลือก (บาท/ผล)	3.34	4.91 ก.พ.	2.09 ส.ค.	5.41	11.30 ธ.ค.	3.18 พ.ค.	7.27	11.04 ม.ค.	4.61 ก.ค.	2.60	5.20 ม.ค.	1.72 ก.ย.	2.52	3.91 พ.ย.	1.97 ก.พ.	2.25
11 ^{4/}	หอมหัวใหญ่ เบอร์ 1 (บาท/ก.ก.)	7.19	13.18 ธ.ค.	3.60 ก.พ.	15.25	19.50 ต.ค.	6.25 มี.ค.	6.75	18.75 ธ.ค.	3.37 ก.พ.	4.33	13.66 ก.ย.	3.00 เม.ย.	5.84	18.40 ธ.ค.	5.62 มี.ค.	-
12	หอมแดง แห้งใหญ่คละ (บาท/ก.ก.)	11.54	19.07 ส.ค.	5.32 มี.ค.	20.03	38.33 พ.ย.	12.32 เม.ย.	17.48	29.87 พ.ย.	12.08 ก.พ.	10.42	28.17 ก.ย.	6.80 ม.ค.	17.78	33.35 ธ.ค.	10.83 ม.ค.	27.09
13	กระเทียม แห้งใหญ่คละ (บาท/ก.ก.)	15.78	31.76 มี.ค.	10.49 ธ.ค.	18.46	33.94 ธ.ค.	11.30 ก.พ.	31.65	44.00 ม.ค.	22.67 ก.ค.	24.26	32.38 ก.พ.	18.75 มี.ค.	22.40	31.08 ธ.ค.	15.15 พ.ค.	28.56
14	สุกร ขายส่งตลาดกทม. (บาท/ก.ก.)	39.32	43.25 มี.ย.	29.00 ธ.ค.	39.15	42.50 ธ.ค.	29.00 ม.ค.	42.20	49.50 พ.ค.	29.35 ต.ค.	33.86	35.24 ก.ค.	31.06 ธ.ค.	37.12	42.50 มี.ย.	30.55 ม.ค.	40.58
15	ไข่ไก่สด คละ (บาท/ฟอง)	1.36	1.59 ก.ย.	1.07 ก.พ.	1.68	1.96 มี.ย.	1.34 ม.ค.	1.54	1.74 ม.ค.	1.26 พ.ย.	1.17	1.35 ก.ย.	1.02 ธ.ค.	1.46	1.73 ก.ย.	1.01 ม.ค.	1.38
16	เกลือทะเล (บาท/ตัน)	1,052	2,000 ม.ค.	600 ธ.ค.	468.1	522 ธ.ค.	389 พ.ค.	1,625	2,244 พ.ย.	511 ม.ค.	1,609	2,044 ก.ค.	944 ก.พ.	1,728	1,917 ก.ย.	1,316 ม.ค.	1,333
	กลุ่มสินค้าที่ต้องนำเข้า																
17	ถั่วเหลือง ชนิดคละ (บาท/ก.ก.)	9.22	10.53 ธ.ค.	7.63 ส.ค.	10.43	12.27 ม.ค.	9.26 ส.ค.	8.70	10.16 ม.ค.	7.79 ก.ย.	9.25	9.87 ธ.ค.	8.11 ก.พ.	9.72	10.10 พ.ย.	9.06 ส.ค.	10.06

	สินค้า	ราคาเฉลี่ย															
		ปี 2540			ปี 2541			ปี 2542			ปี 2543			ปี 2544			ก.ย.45
		เฉลี่ย	สูงสุด	ต่ำสุด	เฉลี่ย	สูงสุด	ต่ำสุด	เฉลี่ย	สูงสุด	ต่ำสุด	เฉลี่ย	สูงสุด	ต่ำสุด	เฉลี่ย	สูงสุด	ต่ำสุด	(เฉลี่ย)
18	กากถั่วเหลือง ผลิตจากเมล็ดในประเทศ ขายส่ง กทม. (บาท/ก.ก.)	10.63	12.65 ต.ค.	9.55 ม.ค.	11.12	11.00 ธ.ค.	11.62 เม.ย.	9.50	9.50 ต.ค.		9.87	10.95 ธ.ค.	9.50 ม.ค.	10.87	11.23 ก.พ.	10.08 ธ.ค.	10.55
19	ปลาป่น ตลาด กทม. (โปรตีน 60%) (บาท/ก.ก.)	17.20	20.50 ธ.ค.	14.65 เม.ย.	20.74	24.72 ก.พ.	17.29 เม.ย.	16.22	19.26 ส.ค.	14.56 ก.พ.	14.45	16.11 มิย.	13.23 ก.พ.	18.77	21.88 ก.ค.	16.28 ธ.ค.	17.93

หมายเหตุ

- 1/ ปีการผลิต เริ่มตั้งแต่ ต.ค. - กย.
- 2/ ปี 2537/38 เริ่มตั้งแต่ ต.ค.37 - กย.38 และช่วงออกสู่ตลาดสั้นเพียง พย. - เมย.
- 3/ ปีการผลิต เริ่มตั้งแต่ กค. - มิย.
- 4/ ปีการผลิต เริ่มตั้งแต่ พย. - เมย.

ราคาเป้าหมายนำสินค้าเกษตร ปี 2545/46

ลำดับที่	สินค้า	ราคาเป้าหมายนำ																																		
1.	ข้าวนาปี	<p>กำหนดราคาปรับจํานำข้าวเปลือกนาปี ปีการผลิต 2545/46 (ณ ความชื้นไม่เกิน 15%) ดังนี้</p> <table border="1"> <thead> <tr> <th>ชนิดข้าว</th> <th>บาท/ตัน</th> </tr> </thead> <tbody> <tr> <td>1) ข้าวเปลือกหอมมะลิ</td> <td></td> </tr> <tr> <td>ข้าวเปลือกหอมมะลิ ชนิดสีได้ตันข้าว 42 กรัม</td> <td>6,800</td> </tr> <tr> <td>ข้าวเปลือกหอมมะลิ ชนิดสีได้ตันข้าว 40 กรัม</td> <td>6,700</td> </tr> <tr> <td>ข้าวเปลือกหอมมะลิ ชนิดสีได้ตันข้าว 38 กรัม</td> <td>6,600</td> </tr> <tr> <td>ข้าวเปลือกหอมมะลิ ชนิดสีได้ตันข้าว 36 กรัม</td> <td>6,500</td> </tr> <tr> <td colspan="2">หมายเหตุ : โดยให้ปรับเพิ่ม – ลดตามจำนวนกรัม ในอัตรากรัมละ 50 บาท</td> </tr> <tr> <td colspan="2">สำหรับการรับจํานำข้าวเปลือกหอมมะลิที่ยังคงของเกษตรกรให้กำหนดราคาปรับจํานำตันละ 6,500 บาท ส่วนข้าวเปลือกหอมจังหวัดในภาคเหนือตอนล่างและภาคกลาง ให้กำหนดราคาปรับจํานำตันละ 5,350 – 5,700 บาท ตามคุณภาพและภาวะการตลาด</td> </tr> <tr> <td>2) ข้าวเปลือกเจ้านาปี</td> <td></td> </tr> <tr> <td>ข้าวเปลือกเจ้านาปี 100% (ชนิดสีเป็นข้าวสาร 100%)</td> <td>5,330</td> </tr> <tr> <td>ข้าวเปลือกเจ้านาปี 5% (ชนิดสีเป็นข้าวสาร 5%)</td> <td>5,235</td> </tr> <tr> <td>ข้าวเปลือกเจ้านาปี 10% (ชนิดสีเป็นข้าวสาร 10%)</td> <td>5,045</td> </tr> <tr> <td>ข้าวเปลือกเจ้านาปี 15% (ชนิดสีเป็นข้าวสาร 15%)</td> <td>4,950</td> </tr> <tr> <td>ข้าวเปลือกเจ้านาปี 25% (ชนิดสีเป็นข้าวสาร 25%)</td> <td>4,760</td> </tr> <tr> <td>3) ข้าวเปลือกเหนียว</td> <td></td> </tr> <tr> <td>ข้าวเปลือกเหนียว 10% เมล็ดยาว</td> <td>5,900</td> </tr> <tr> <td>ข้าวเปลือกเหนียวคละ</td> <td>5,650</td> </tr> </tbody> </table>	ชนิดข้าว	บาท/ตัน	1) ข้าวเปลือกหอมมะลิ		ข้าวเปลือกหอมมะลิ ชนิดสีได้ตันข้าว 42 กรัม	6,800	ข้าวเปลือกหอมมะลิ ชนิดสีได้ตันข้าว 40 กรัม	6,700	ข้าวเปลือกหอมมะลิ ชนิดสีได้ตันข้าว 38 กรัม	6,600	ข้าวเปลือกหอมมะลิ ชนิดสีได้ตันข้าว 36 กรัม	6,500	หมายเหตุ : โดยให้ปรับเพิ่ม – ลดตามจำนวนกรัม ในอัตรากรัมละ 50 บาท		สำหรับการรับจํานำข้าวเปลือกหอมมะลิที่ยังคงของเกษตรกรให้กำหนดราคาปรับจํานำตันละ 6,500 บาท ส่วนข้าวเปลือกหอมจังหวัดในภาคเหนือตอนล่างและภาคกลาง ให้กำหนดราคาปรับจํานำตันละ 5,350 – 5,700 บาท ตามคุณภาพและภาวะการตลาด		2) ข้าวเปลือกเจ้านาปี		ข้าวเปลือกเจ้านาปี 100% (ชนิดสีเป็นข้าวสาร 100%)	5,330	ข้าวเปลือกเจ้านาปี 5% (ชนิดสีเป็นข้าวสาร 5%)	5,235	ข้าวเปลือกเจ้านาปี 10% (ชนิดสีเป็นข้าวสาร 10%)	5,045	ข้าวเปลือกเจ้านาปี 15% (ชนิดสีเป็นข้าวสาร 15%)	4,950	ข้าวเปลือกเจ้านาปี 25% (ชนิดสีเป็นข้าวสาร 25%)	4,760	3) ข้าวเปลือกเหนียว		ข้าวเปลือกเหนียว 10% เมล็ดยาว	5,900	ข้าวเปลือกเหนียวคละ	5,650
ชนิดข้าว	บาท/ตัน																																			
1) ข้าวเปลือกหอมมะลิ																																				
ข้าวเปลือกหอมมะลิ ชนิดสีได้ตันข้าว 42 กรัม	6,800																																			
ข้าวเปลือกหอมมะลิ ชนิดสีได้ตันข้าว 40 กรัม	6,700																																			
ข้าวเปลือกหอมมะลิ ชนิดสีได้ตันข้าว 38 กรัม	6,600																																			
ข้าวเปลือกหอมมะลิ ชนิดสีได้ตันข้าว 36 กรัม	6,500																																			
หมายเหตุ : โดยให้ปรับเพิ่ม – ลดตามจำนวนกรัม ในอัตรากรัมละ 50 บาท																																				
สำหรับการรับจํานำข้าวเปลือกหอมมะลิที่ยังคงของเกษตรกรให้กำหนดราคาปรับจํานำตันละ 6,500 บาท ส่วนข้าวเปลือกหอมจังหวัดในภาคเหนือตอนล่างและภาคกลาง ให้กำหนดราคาปรับจํานำตันละ 5,350 – 5,700 บาท ตามคุณภาพและภาวะการตลาด																																				
2) ข้าวเปลือกเจ้านาปี																																				
ข้าวเปลือกเจ้านาปี 100% (ชนิดสีเป็นข้าวสาร 100%)	5,330																																			
ข้าวเปลือกเจ้านาปี 5% (ชนิดสีเป็นข้าวสาร 5%)	5,235																																			
ข้าวเปลือกเจ้านาปี 10% (ชนิดสีเป็นข้าวสาร 10%)	5,045																																			
ข้าวเปลือกเจ้านาปี 15% (ชนิดสีเป็นข้าวสาร 15%)	4,950																																			
ข้าวเปลือกเจ้านาปี 25% (ชนิดสีเป็นข้าวสาร 25%)	4,760																																			
3) ข้าวเปลือกเหนียว																																				
ข้าวเปลือกเหนียว 10% เมล็ดยาว	5,900																																			
ข้าวเปลือกเหนียวคละ	5,650																																			
2.	ข้าวโพด	<p>กำหนดราคาปรับจํานำข้าวโพดเลี้ยงสัตว์ ปี 2545/46 ณ จุดรับจํานำของ อคส. และ อ.ต.ก. ดังนี้</p> <table border="1"> <thead> <tr> <th>ระดับความชื้น</th> <th>ข้าวโพดฝัก</th> <th>ข้าวโพดเมล็ด</th> </tr> </thead> <tbody> <tr> <td>1) ความชื้น 30.0 – 25.1 %</td> <td>2.50</td> <td>3.39</td> </tr> <tr> <td>2) ความชื้น 25.0 – 22.1 %</td> <td>2.68</td> <td>3.58</td> </tr> <tr> <td>3) ความชื้น 22.0 – 19.6 %</td> <td>2.82</td> <td>3.72</td> </tr> <tr> <td>4) ความชื้น 19.5 – 17.1 %</td> <td>3.00</td> <td>3.85</td> </tr> <tr> <td>5) ความชื้น 17.0 – 14.6 %</td> <td>3.18</td> <td>3.97</td> </tr> <tr> <td>6) ความชื้น 14.5 %</td> <td>3.27</td> <td>4.19</td> </tr> </tbody> </table>	ระดับความชื้น	ข้าวโพดฝัก	ข้าวโพดเมล็ด	1) ความชื้น 30.0 – 25.1 %	2.50	3.39	2) ความชื้น 25.0 – 22.1 %	2.68	3.58	3) ความชื้น 22.0 – 19.6 %	2.82	3.72	4) ความชื้น 19.5 – 17.1 %	3.00	3.85	5) ความชื้น 17.0 – 14.6 %	3.18	3.97	6) ความชื้น 14.5 %	3.27	4.19													
ระดับความชื้น	ข้าวโพดฝัก	ข้าวโพดเมล็ด																																		
1) ความชื้น 30.0 – 25.1 %	2.50	3.39																																		
2) ความชื้น 25.0 – 22.1 %	2.68	3.58																																		
3) ความชื้น 22.0 – 19.6 %	2.82	3.72																																		
4) ความชื้น 19.5 – 17.1 %	3.00	3.85																																		
5) ความชื้น 17.0 – 14.6 %	3.18	3.97																																		
6) ความชื้น 14.5 %	3.27	4.19																																		

ราคาเป้าหมายนำสินค้าเกษตร ปี 2544/45

ลำดับที่	สินค้า	ราคาเป้าหมาย		
1.	ข้าวเหนียว	กำหนดราคารับจำนำข้าวเปลือกนาปี ปีการผลิต 2544/45 ดังนี้		
		- ข้าวเปลือกเจ้าหอมมะลิ 105 และ กข. 15	ตันละ 6,500 – 7,000 บาท ขึ้นอยู่กับภาวะตลาด	
		- ข้าวเปลือกเจ้า 100%	ตันละ 5,330 บาท	
		- ข้าวเปลือกเจ้า 5%	ตันละ 5,235 บาท	
		- ข้าวเปลือกเจ้า 10%	ตันละ 5,045 บาท	
		- ข้าวเปลือกเจ้า 15%	ตันละ 4,950 บาท	
		- ข้าวเปลือกเจ้า 25%	ตันละ 4,760 บาท	
		- ข้าวเปลือกเหนียว 10% คละ	ตันละ 5,650 บาท	
	- ข้าวเปลือกเหนียว 10% เมล็ดยาว	ตันละ 5,900 บาท		
	ข้าวนาปรัง	กำหนดราคารับจำนำข้าวเปลือกนาปรัง (ความชื้นไม่เกิน 15%) ปีการผลิต 2545 ดังนี้		
		ชนิดข้าว	ราคารับจำนำ	
		- ข้าวเปลือกเจ้า 100%	ตันละ 4,975 บาท	
		- ข้าวเปลือกเจ้า 5%	ตันละ 4,880 บาท	
		- ข้าวเปลือกเจ้า 10%	ตันละ 4,785 บาท	
- ข้าวเปลือกเจ้า 15%		ตันละ 4,690 บาท		
- ข้าวเปลือกเจ้า 25%	ตันละ 4,500 บาท			
2.	ข้าวโพด	กำหนดราคารับจำนำข้าวโพดเลี้ยงสัตว์ ปี 2544/45 ณ จุดรับจำนำของ อคส. และ อ.ต.ก. ดังนี้		
			บาท/กก.	
		ระดับความชื้น	ข้าวโพดฝัก	ข้าวโพดเมล็ด
		1) ความชื้น 30.0 – 25.1 %	2.50	3.39
		2) ความชื้น 25.0 – 22.1 %	2.68	3.58
		3) ความชื้น 22.0 – 19.6 %	2.82	3.72
		4) ความชื้น 19.5 – 17.1 %	3.00	3.85
		5) ความชื้น 17.0 – 14.6 %	3.18	3.97
6) ความชื้น 14.5 %	3.27	4.19		
3.	กาแฟ	กำหนดราคารับจำนำเมล็ดกาแฟ ฤดูกาลผลิตปี 2544/45 ณ จุดรับจำนำของ อคส. ดังนี้		
		(1) เมล็ดกาแฟเกรดดี (ความชื้นไม่เกินร้อยละ 13 และ ข้อบกพร่องไม่เกินร้อยละ 5)		
		กก.ละ 28.00 บาท		
		(2) เมล็ดกาแฟเกรด 1 (ความชื้นไม่เกินร้อยละ 13 และ ข้อบกพร่องไม่เกินร้อยละ 7)		
กก.ละ 25.00 บาท				
(3) เมล็ดกาแฟเกรด 2 (ความชื้นไม่เกินร้อยละ 13 และ ข้อบกพร่องไม่เกินร้อยละ 15)				
กก.ละ 21.00 บาท				

ลำดับที่	สินค้า	ราคาเป้าหมายหน้า
4	ลำไย	กำหนดราคาจำหน่ายลำไยอบแห้งทั้งเปลือก ความชื้นไม่เกิน 13.5% ดังนี้ (1) เกรด AA (ขนาดเส้นผ่าศูนย์กลาง 2.5 ซม. ขึ้นไป) กก.ละ 72 บาท (2) เกรด A (ขนาดเส้นผ่าศูนย์กลาง 2.2 – 2.4 ซม.) กก.ละ 54 บาท (3) เกรด B (ขนาดเส้นผ่าศูนย์กลาง 1.9 – 2.1 ซม.) กก.ละ 36 บาท

ข้าว

1. การผลิตและความต้องการใช้

	2541/42	2542/43	2543/44	2544/45	2545/46 (ประมาณการ)
ผลผลิตข้าว(ล้านตัน)					
โลก	585.600	608.900	592.000	590.600	567.700
ไทย					
- นาปี	18.449	19.016	19.788	20.899	19.997
- นาปรัง	4.336	5.156	6.056	5.790	5.766
รวม	22.999	24.172	25.844	26.689	25.763
ความต้องการ	14.217	13.600	14.163	14.798 (เป้าหมาย)	15.034
ส่งออก (ม.ค.-ธ.ค.) (ข้าวสาร)	6.688	6.57	7.52	7.000	-
ปริมาณคงเหลือ	2.532	4.865	5.544	6.829	7.454 (11 พย..)
ราคา (บาท/ตัน)					
- ข้าวเปลือกเจ้าหอมมะลิ	6,974	7,434	5,962	6,067	6,400 - 6,600
- ข้าวเปลือกเจ้านาปี 5%	5,054	4,390	4,434	-	4,800 - 5,000
- ข้าวเปลือกเจ้าเหนียว	5,326	4,853	5,603	5,655	6,400 - 5,600
- ข้าวเปลือกเจ้านาปรัง	5,054	4,390	4,260	4,602	-
ต้นทุนการผลิต(บาท/ตัน)					
ข้าวเปลือกหอมมะลิ	5,482.63	5,480.61	5,963.86	5,746.82	6,010.31
ข้าวเปลือกเจ้านาปี	4,759.27	4,614.81	4,265.85	3,994.52	4,090.22
ข้าวเปลือกเหนียว	5,170.79	4,750.13	4,999.14	4,798.22	4,920.41
ข้าวเปลือกนาปรัง	3,930.00	3,890.56	3,254.72	3,297.43	-

2. สถานการณ์

2.1 ข้าวนาปี

กระทรวงเกษตรและสหกรณ์ออกตัวเลขล่าสุดว่าพื้นที่เพาะปลูกข้าวนาปี ปีการผลิต 2545/46 จะมี 37.264 ล้านไร่ ลดลงจากปี 2544/45 ร้อยละ 1.00 เนื่องจากสภาพดินฟ้าอากาศไม่เอื้ออำนวย โดยในช่วงกลางฤดู (กค. - สค.) ได้เกิดภาวะฝนแล้ง ส่งผลให้ขาดน้ำในการเพาะปลูกและบางจังหวัดไม่สามารถปลูกข้าวในที่ดอนได้ ขณะนี้ได้ทยอยการเก็บเกี่ยวแล้ว โดยจะมีการเก็บเกี่ยวมากในช่วง พย. - ธค. 45

สำหรับผลการผลิต 2545/46 คาดว่าจะมีผลผลิต 19.997 ล้านตันข้าวเปลือกลดลงจากปี 2544/45 ร้อยละ 4.32 แยกเป็นข้าวหอมมะลิจำนวน 5.285 ล้านตัน ข้าวเจ้านาปีจำนวน 9.115 ล้านตัน และข้าวเหนียวจำนวน 5.597 ล้านตัน เนื่องจากสภาพภูมิอากาศแห้งแล้ง โดยเฉพาะภาคตะวันออกเฉียงเหนือลำต้นข้าวไม่สมบูรณ์ส่งผลให้ผลผลิตต่อไร่ลดลงจากปีก่อนประมาณ 5 กก. ประกอบกับเกิดอุทกภัยพื้นที่เพาะปลูกได้รับความเสียหายจำนวนมาก

2.2 ข้าวนาปรัง

การเพาะปลูกข้าวนาปรังในปี 2545 กระทรวงเกษตรฯ ได้ออกตัวเลขล่าสุดว่าจะมีพื้นที่เพาะปลูก 8.224 ล้านไร่ ลดลงจากปีก่อน 0.493 ล้านไร่หรือร้อยละ 5.7 สำหรับผลผลิตจะมีประมาณ 5.790 ล้านตัน ในขณะที่สิ้นสุดฤดูกาลแล้ว สำหรับข้าวนาปรัง ปี 2546 ยังขึ้นอยู่กับปัจจัยหลายประการ เช่น ราคาของข้าวนาปี ปี 2545/46 และสภาพน้ำในเขื่อน แต่อย่างไรก็ตามกระทรวงเกษตรฯ ได้คาดการณ์ว่าจะมีผลผลิตประมาณ 5.766 ล้านตันข้าวเปลือก น้อยกว่าปี 2545 เล็กน้อย

3. ภาวะการค้าและราคา

ข้าวนาปีเริ่มมีการเก็บเกี่ยวแล้วตั้งแต่ปลายเดือนตุลาคมเป็นต้นไป ในขณะที่รัฐบาลได้ออกมาตรการออกมารองรับผลผลิต โดยมีโครงการรับจำนำข้าวเปลือกนาปี ปีการผลิต 2545/46 ทำให้เกษตรกรส่วนหนึ่งนำข้าวไปจำนำกับรัฐบาล ส่งผลให้ราคาข้าวเปลือกที่เกษตรกรได้ที่เริ่มต้นในช่วงต้นฤดูในปีนี้ค่อนข้างสดใส โดยข้าวเปลือกหอมมะลิหรือพันธุ์ กข. 15 มีระดับราคาอยู่ที่ตันละ 6,400 - 6,600 บาท ข้าวเปลือกเจ้านาปี 5% ราคาตันละ 4,800 - 5,000 บาท และข้าวเปลือกเหนียว 10% ตันละ 5,400 - 5,600 บาท คาดว่าเมื่อผลผลิตออกสู่ตลาดมากขึ้นราคาคงจะอ่อนลงเล็กน้อยแต่ยังอยู่ในเกณฑ์ดี

4. การส่งออก

ในปี 2544 ที่ผ่านมามีการส่งข้าวออกไปต่างประเทศมากถึง 7.52 ล้านตัน ซึ่งนับว่าเป็นการส่งข้าวออกไปต่างประเทศมากที่สุดเป็นประวัติการณ์ สำหรับในปี 2545 นี้ทางการได้ตั้งเป้าการส่งออกข้าวไว้จำนวน 7.0 ล้านตัน โดยตั้งแต่ 1 ม.ค.- 7 พย. 45 ตัวเลขเบื้องต้นจากกรมการค้าต่างประเทศแจ้งว่าส่งข้าวออกไปแล้วทั้งสิ้น 6,103,406 ตัน สูงกว่าปีก่อนในช่วงเดียวกันซึ่งส่งออกได้ 6,092,676 ตัน ร้อยละ 0.18

5. สภาพปัญหาและสาเหตุ

5.1 ผลผลิตส่วนใหญ่ออกสู่ตลาดพร้อมกันมาก และกระจุกตัวในช่วงต้นฤดู ทำให้ราคาตกต่ำ

5.2 เศรษฐกิจโลกและประเทศผู้ซื้อยังอยู่ในภาวะตกต่ำ การขายข้าวในตลาดโลกมีการแข่งขันกันตัดราคาอย่างมาก ตลาดข้าวจึงเป็นของผู้ซื้อ ทำให้ราคาข้าวในตลาดโลกค่อนข้างต่ำ ซึ่งได้ส่งผลถึงราคาข้าวภายในประเทศด้วย

6. มาตรการแก้ไข

6.1 มาตรการรับจำหน่ายข้าวเปลือกนาปี ปีการผลิต 2545/46

6.1.1 เป้าหมาย ปริมาณรับจำหน่าย รวม 9.0 ล้านตันข้าวเปลือก จำแนกเป็น ข้าวเปลือกหอมมะลิ 5.0 ล้านตันข้าวเปลือก ข้าวเปลือกเหนียว 1.0 ล้านตันข้าวเปลือก และข้าวเปลือกเจ้านาปี 3.0 ล้านตันข้าวเปลือก ดังนี้:-

(1) การรับจำหน่ายที่ยังคง ให้ ธ.ก.ส. รับจำหน่ายจากเกษตรกรและสถาบันเกษตรกร ที่มีที่ยังคงเป็นของตนเอง รวมจำนวน 5.0 ล้านตันข้าวเปลือก จำแนกเป็น ข้าวเปลือกหอมมะลิ จำนวน 3.0 ล้านตันข้าวเปลือก ข้าวเปลือกเจ้านาปี จำนวน 1.0 ล้านตันข้าวเปลือก และข้าวเปลือกเหนียว จำนวน 1.0 ล้านตันข้าวเปลือก

(2) การรับจำหน่ายและออกใบประทวน ให้ อคส. และ อ.ต.ก. รับฝากและออกใบประทวน และ ธ.ก.ส. รับจำหน่ายใบประทวนที่ อคส. และ อ.ต.ก. ออกให้เกษตรกรและ สถาบันเกษตรกรที่ไม่มีที่ยังคงเป็นของตนเอง รวม 4.0 ล้านตันข้าวเปลือกจำแนกเป็น ข้าวเปลือกหอมมะลิ จำนวน 2.0 ล้านตันข้าวเปลือก และข้าวเปลือกเจ้านาปี จำนวน 2.0 ล้านตันข้าวเปลือก

6.1.2 ราคาจำหน่าย ให้กำหนดราคาจำหน่ายข้าวเปลือกหอมมะลิตามชั้นคุณภาพเป็น 4 ชั้นคุณภาพ ส่วนข้าวเปลือกหอมจังหวัด ข้าวเปลือกเหนียว และข้าวเปลือกเจ้านาปี กำหนดราคาจำหน่ายเท่ากับปีก่อน ดังนี้:-

ราคาจำหน่ายข้าวเปลือกนาปี ปีการผลิต 2545/46 (ณ ความชื้นไม่เกิน 15%)

ชนิดข้าว	บาท/ตัน
(1) ข้าวเปลือกหอมมะลิ	
ข้าวเปลือกหอมมะลิ ชนิดสีได้ตันข้าว 42 กรัม	6,800
ข้าวเปลือกหอมมะลิ ชนิดสีได้ตันข้าว 40 กรัม	6,700
ข้าวเปลือกหอมมะลิ ชนิดสีได้ตันข้าว 38 กรัม	6,600
ข้าวเปลือกหอมมะลิ ชนิดสีได้ตันข้าว 36 กรัม	6,500

หมายเหตุ : โดยให้ปรับเพิ่ม - ลดตามจำนวนกรัม ในอัตราร้อยละ 50 บาท

สำหรับการรับจำหน่ายข้าวเปลือกหอมมะลิที่ยังคงของเกษตรกรให้กำหนดราคาจำหน่ายตันละ 6,500 บาท ส่วนข้าวเปลือกหอมจังหวัดในภาคเหนือตอนล่างและภาคกลางให้กำหนดราคาจำหน่ายตันละ 5,350 - 5,700 บาท ตามคุณภาพและภาวะตลาด

(2) ข้าวเปลือกเจ้า	บาท/ตัน
ข้าวเปลือกเจ้านาปี 100% (ชนิดสีเป็นข้าวสาร 100%)	5,330
ข้าวเปลือกเจ้านาปี 5% (ชนิดสีเป็นข้าวสาร 5%)	5,235
ข้าวเปลือกเจ้านาปี 10% (ชนิดสีเป็นข้าวสาร 10%)	5,045
ข้าวเปลือกเจ้านาปี 15% (ชนิดสีเป็นข้าวสาร 15%)	4,950
ข้าวเปลือกเจ้านาปี 25% (ชนิดสีเป็นข้าวสาร 25%)	4,760

(3) ข้าวเปลือกเหนียว

บาท/ตัน

ข้าวเปลือกเหนียว 10% เมล็ดยาว

5,900

ข้าวเปลือกเหนียวคละ

5,650

6.1.3 ระยะเวลารับจำนำ 1 พย. 45 - 28 กพ. 46 ยกเว้นภาคใต้ให้รับจำนำ กพ - พค. 46

6.1.4 ระยะเวลาไถ่ถอน 3 เดือนนับถัดจากเดือนที่รับจำนำ

6.1.5 ระยะเวลาโครงการ 1 พย. 45 - 31 ตค. 46

6.1.6 วิธีดำเนินการ

(1) เกษตรกรผู้มีสิทธิจำนำ จะต้องมียกหนังสือรับรองเกษตรกรผู้ปลูกข้าวนาปี ปีการผลิต 2545/46 ของกระทรวงเกษตรและสหกรณ์ และต้องเป็นลูกค้าของ ธ.ก.ส. ด้วย

(2) พื้นที่รับจำนำ ในกรณีการจำนำใบประทวน เกษตรกรสามารถจำนำข้าวเปลือกได้ในพื้นที่จังหวัดของตนเองเท่านั้น เว้นแต่ในกรณีที่เกษตรกรอยู่ในพื้นที่ตำบลที่มีชายแดนติดต่อกับจังหวัดข้างเคียง ให้มีการจำนำข้ามเขตได้เฉพาะพื้นที่ตำบลที่ติดต่อกันเท่านั้น และเป็นประเพณีปฏิบัติทางการค้าปกติ

(3) การเข้าร่วมโครงการของโรงสี จะให้ความสำคัญกับโรงสีของสหกรณ์การเกษตร และกลุ่มเกษตรกรเป็นลำดับแรก โดยโรงสีที่เข้าร่วมโครงการจะมีปริมาณรับจำนำ ณ เวลาหนึ่ง ๆ ได้ไม่เกิน 30 เท่าของกำลังการผลิต หรือตามปริมาณที่ได้รับจัดสรร

(4) การกำกับดูแล

1) ให้คณะกรรมการแก้ไขปัญหาเกษตรกรอันเนื่องมาจากผลิตผลการเกษตร ระดับจังหวัด เป็นผู้กำกับดูแลในระดับจังหวัด ให้การรับจำนำเป็นไปด้วยความเรียบร้อย โปร่งใส โดยเฉพาะไม่ให้มีการสวมสิทธิของเกษตรกร เพื่อให้ประโยชน์ตกถึงมือเกษตรกรอย่างแท้จริงตามเจตนารมณ์ของรัฐบาล

2) ให้ฝ่ายเลขานุการประสานกับหน่วยงานที่เกี่ยวข้องพิจารณาจัดสายตรวจพิเศษ และเจ้าหน้าที่จากส่วนกลางเข้าไปตรวจสอบสต็อกของโรงสีที่เข้าร่วมโครงการก่อนเริ่มรับจำนำและตรวจสอบกำกับดูแลเป็นประจำอย่างต่อเนื่อง นอกเหนือจากการตรวจสอบและกำกับดูแลของคณะกรรมการระดับจังหวัด

3) ให้ฝ่ายเลขานุการกำหนดหลักเกณฑ์การวัดความชื้นข้าวเปลือกและสิ่งเจือปน ให้เกษตรกรได้รับความเป็นธรรมและให้มีการปฏิบัติเป็นไปในทิศทางเดียวกัน

4) ห้ามมิให้โรงสีรับฝากข้าวเปลือกจากเกษตรกรไว้ก่อน แล้วเจ้าหน้าที่ของ อคส./อ.ต.ก. ออกใบประทวนให้ในภายหลัง หากมีการรับฝากข้าวเปลือกไว้ ให้ถือว่าเป็นข้าวของโรงสี มิใช่ข้าวที่รับจำนำของรัฐบาล

5) ห้ามมิให้โรงสีที่เข้าร่วมโครงการนำข้าวที่ อคส./อ.ต.ก. ฝากเก็บไว้ ไปเก็บไว้ในสถานที่อื่นนอกจากบริเวณโรงสีที่เข้าร่วมโครงการ

6) ห้ามมิให้โรงสีนำข้าวสารที่ไม่ได้แปรสภาพจากข้าวเปลือกที่จำนำ หรือข้าวสารของโรงสีอื่น (เปาเกา) มาส่งมอบเข้าโกดังกลางของ อคส./อ.ต.ก. โดยเด็ดขาด

(5) การประชาสัมพันธ์ ให้ทำการประชาสัมพันธ์ให้เกษตรกรในพื้นที่เพาะปลูกข้าวนาปี ได้ทราบการรับจำนำโดยทั่วถึง เพื่อให้เกษตรกรผู้ปลูกข้าวนาปีได้รับประโยชน์จาก การรับจำนำและป้องกัน ประามมิให้การสวมสิทธิ รวมทั้งช่วยให้ระดับราคาข้าวเปลือกในท้องตลาดปรับตัวดีขึ้น

(6) การแปรสภาพและการระบายจำหน่าย

1) การแปรสภาพ ให้มีการส่งสีแปรสภาพ 40% ของปริมาณที่รับฝากเก็บใน ขณะนั้น และใช้สูตรอัตราแปรสภาพ การส่งมอบข้าวสาร การขนส่งและการขนย้ายจากโรงสีเข้าเก็บโกดัง ของ อคส. และ อ.ต.ก. ส่วนค่าใช้จ่ายในการสีแปรสภาพ ค่าขนส่ง ค่ากระสอบ และค่าใช้จ่ายอื่นๆ ให้เป็น ไปตามที่จ่ายจริง โดยค่าใช้จ่ายดังกล่าวให้คิดคำนวณหักจากปลายข้าว และผลิตภัณฑ์ข้าวอื่นๆ ที่ได้จาก การสีแปรสภาพข้าวเปลือกเป็นข้าวสาร และหากมีส่วนที่เหลือจะต้องนำส่งต้นข้าวสารให้กับรัฐบาลรวมกับ อัตราส่งมอบต้นข้าวจากการแปรสภาพข้าวเปลือกเป็นข้าวสารด้วย

2) การระบายข้าว ให้แต่งตั้งอนุกรรมการพิจารณาระบายข้าว ประกอบด้วย กรรมการค้าภายใน กรมการค้าต่างประเทศ องค์การคลังสินค้า องค์การตลาดเพื่อเกษตรกร และธนาคาร เพื่อการเกษตรและสหกรณ์การเกษตร โดยให้มีการกำหนดราคาขาย ราคาตลาด และจำหน่ายได้ทั้งภายใน และต่างประเทศ

7. ผลการดำเนินงาน

ผลการรับจำนำตั้งแต่วันที่ 1 - 7 พย. 45 มีปริมาณทั้งสิ้น 52,328 ตัน เป็นข้าวเปลือกเจ้า ทั้งหมดเป็นของ อคส. จำนวน 15,947 ตัน และ อ.ต.ก. 36,381 ตัน โดยมีโรงสีที่สมัครเข้าร่วมโครงการ ซึ่งอยู่ระหว่างการทำสัญญาและตรวจสอบความซ้ำซ้อน จำนวน 813 โรง และเปิดรับจำนำแล้วจำนวน 41 โรง ใน 12 จังหวัด

~~~~~

สำนักรักษาเสถียรภาพราคาสินค้าเกษตร  
กรมการค้าภายใน  
พฤศจิกายน 2545

ราคาข้าวเปลือกเจ้าหน้าปี 5% ตลาดกลางก้านันทรง

FILE : PX003

หน่วย : บาท/ตัน

| ปี   | มก.   | กพ.   | มีค.  | เมย.  | พค.   | มิย.  | กค.   | ตค.   | กย.   | ตล.   | พย.   | ธค.   | เฉลี่ย |
|------|-------|-------|-------|-------|-------|-------|-------|-------|-------|-------|-------|-------|--------|
| 2535 | 3,890 | 3,938 | 3,949 | 3,975 | 3,896 | 3,879 | 3,940 | 3,950 | 3,983 | 3,983 | 3,782 | 3,729 | 3,908  |
| 2536 | 3,404 | 3,396 | 3,269 | 3,093 | 2,725 | 2,782 | 2,906 | 3,123 | 3,125 | 3,264 | 4,257 | 4,044 | 3,282  |
| 2537 | 4,335 | 4,471 | 4,263 | 4,238 | 3,849 | 3,766 | 3,836 | 4,408 | 4,075 | 3,812 | 3,775 | 3,696 | 4,044  |
| 2538 | 3,835 | 3,886 | 3,869 | 3,925 | 4,039 | 4,549 | 5,001 | 5,125 | 5,246 | 5,482 | 4,655 | 4,722 | 4,528  |
| 2539 | 5,137 | 5,075 | 5,075 | 5,075 | 5,075 |       |       |       |       |       |       | 4,855 | 5,049  |
| 2540 | 5,085 | 5,028 | 5,048 | 4,891 |       |       |       |       |       |       |       |       | 5,013  |
| 2541 | 7,253 | 7,494 | 6,650 |       |       |       |       |       |       |       |       |       | 7,132  |
| 2542 | 6,271 | 6,050 |       |       |       |       |       |       |       |       |       | 4,720 | 5,680  |
| 2543 | 4,824 | 4,975 |       |       |       |       |       |       |       |       |       | 4,550 | 4,783  |
| 2544 | 4,550 | 4,550 | 4,550 |       |       |       |       |       |       |       | 4,450 | 4,553 | 4,531  |
| 2545 | 4,624 | 4,761 | 4,650 | -     | -     |       |       |       |       |       |       |       | 4,678  |

ราคาข้าวเปลือกเจ้าหน้าปี 5% ตลาดกลางจังหวัดพิษณุโลก

| ปี   | มก.   | กพ.   | มีค.  | เมย.  | พค.   | มิย.  | กค.   | ตค.   | กย.   | ตล.   | พย.   | ธค.   | เฉลี่ย |
|------|-------|-------|-------|-------|-------|-------|-------|-------|-------|-------|-------|-------|--------|
| 2535 | 3,815 | 3,831 | 3,825 | 3,794 | 3,734 | 3,730 | 3,903 | 3,934 | 3,806 | 3,743 | 3,717 | 3,478 | 3,776  |
| 2536 | 3,252 | 3,341 | 3,122 | 2,783 | 2,636 | 2,598 | 2,785 | 3,035 | 3,063 | 3,264 | 3,986 | 3,904 | 3,147  |
| 2537 | 4,264 | 4,411 | 3,846 | 3,495 | 3,342 | 3,766 | 3,836 | 4,025 | 3,953 | 3,842 | 3,551 | 3,490 | 3,818  |
| 2538 | 3,578 | 3,700 | 3,810 | 3,792 | 3,945 | 4,394 | 4,866 | 5,152 | 5,130 | 5,235 | 4,364 | 4,488 | 4,371  |
| 2539 | 4,968 | 4,900 | 4,864 | 4,681 | 4,703 |       |       |       |       |       |       | 4,448 | 4,761  |
| 2540 | 5,143 | 5,134 | 5,090 | 4,958 | 4,875 |       |       |       |       |       |       | 6,050 | 5,208  |
| 2541 | 6,956 | 7,350 |       |       |       |       |       |       |       |       |       | 5,435 | 6,580  |
| 2542 | 6,057 | 5,668 | 5,465 |       |       |       |       |       |       |       | 4,915 | 4,725 | 5,366  |
| 2543 | 4,850 | 4,958 | 4,799 | 4,472 |       |       |       |       |       |       | 4,715 | 4,132 | 4,654  |
| 2544 | 4,186 | 4,267 | 4,127 |       |       |       |       |       |       |       | 4,328 | 4,289 | 4,239  |
| 2545 | 4,405 | 4,650 | 4,650 | 4,650 | -     | -     |       |       |       |       |       |       | 4,589  |

ราคาข้าวเปลือกหน้าปี 5 % เฉลี่ยตลาดกลางก้านันทรงและตลาดกลางจังหวัดพิษณุโลก

| ปี   | มก.   | กพ.   | มีค.  | เมย.  | พค.   | มิย.  | กค.   | ตค.   | กย.   | ตล.   | พย.   | ธค.   | เฉลี่ย |
|------|-------|-------|-------|-------|-------|-------|-------|-------|-------|-------|-------|-------|--------|
| 2535 | 3,853 | 3,885 | 3,887 | 3,885 | 3,815 | 3,805 | 3,922 | 3,942 | 3,895 | 3,863 | 3,750 | 3,604 | 3,842  |
| 2536 | 3,328 | 3,369 | 3,196 | 2,938 | 2,681 | 2,690 | 2,846 | 3,079 | 3,094 | 3,264 | 4,122 | 3,974 | 3,215  |
| 2537 | 4,300 | 4,441 | 4,055 | 3,867 | 3,596 | 3,766 | 3,836 | 4,217 | 4,014 | 3,827 | 3,663 | 3,593 | 3,931  |
| 2538 | 3,707 | 3,793 | 3,840 | 3,859 | 3,992 | 4,472 | 4,934 | 5,139 | 5,188 | 5,359 | 4,510 | 4,605 | 4,450  |
| 2539 | 5,053 | 4,988 | 4,970 | 4,878 | 4,889 |       |       |       |       |       |       | 4,652 | 4,905  |
| 2540 | 5,114 | 5,081 | 5,069 | 4,925 | 4,875 |       |       |       |       |       |       | 6,050 | 5,186  |
| 2541 | 7,105 | 7,422 | 6,650 |       |       |       |       |       |       |       |       | 5,435 | 6,653  |
| 2542 | 6,164 | 5,859 | 5,465 |       |       |       |       |       |       |       | 4,915 | 4,723 | 5,425  |
| 2543 | 4,837 | 4,967 | 4,799 | 4,472 |       |       |       |       |       |       | 4,715 | 4,341 | 4,688  |
| 2544 | 4,368 | 4,409 | 4,339 |       |       |       |       |       |       |       | 4,389 | 4,421 | 4,385  |
| 2545 | 4,514 | 4,706 | 4,650 | 4,650 | -     | -     |       |       |       |       |       |       | 4,630  |

## ราคาข้าวเปลือกเจ้านาปรัง ความชื้น 15% ตลาดก้านทอง

หน่วย : บาท/ตัน

| ปี   | มค.   | กพ.   | มีค.  | เมย.  | พค.   | มิย.  | กค.   | สค.   | กย.   | ตค.   | พย.   | ธค.   | เฉลี่ย |
|------|-------|-------|-------|-------|-------|-------|-------|-------|-------|-------|-------|-------|--------|
| 2534 |       |       |       |       | 3,827 | 3,860 | 4,262 | 4,239 | 4,128 | 3,907 | 3,894 | 3,808 | 3,991  |
| 2535 |       |       |       |       | 3,415 | 3,418 | 3,717 | 3,754 | 3,688 | 3,509 | 3,538 | 3,425 | 3,558  |
| 2536 |       |       |       | 2,350 | 2,456 | 2,600 | 2,865 | 3,011 | 3,000 | 3,363 |       |       | 2,806  |
| 2537 |       |       |       | 3,745 | 3,081 | 3,060 | 3,342 | 3,788 | 3,803 | 3,821 | 3,850 |       | 3,561  |
| 2538 |       |       |       | 3,707 | 3,913 | 4,542 | 4,961 | 4,879 | 4,950 | 5,237 | 4,705 |       | 4,612  |
| 2539 |       |       | 4,950 | 4,338 | 4,475 | 4,800 | 4,781 | 4,493 | 4,692 | 4,336 | 4,296 | 4,356 | 4,552  |
| 2540 |       |       | 4,494 | 4,269 | 4,389 | 4,375 | 4,794 | 5,125 | 5,228 | 5,563 | 5,500 | 5,956 | 4,969  |
| 2541 | 6,575 | 6,770 | 6,599 | 6,681 | 6,568 | 7,211 | 7,281 | 7,400 | 7,296 | 6,495 | 5,544 | 5,679 | 6,675  |
| 2542 | 6,213 | 5,611 | 5,368 | 4,859 | 4,840 | 5,200 | 5,303 | 5,248 | 4,997 | 4,671 | 4,655 | 4,797 | 5,147  |
| 2543 | 4,825 |       | 4,659 | 4,419 | 4,561 | 4,674 | 4,380 | 4,450 | 4,025 | 4,245 | 4,322 | 4,385 | 4,450  |
| 2544 | 4,498 | 4,492 | 4,273 | 4,185 | 4,250 | 4,385 | 4,450 | 4,160 | 4,330 | 4,345 | 4,344 | -     | 4,337  |
| 2545 | -     | -     | 4,576 | 4,606 | 4,845 | 4,956 | 4,750 | 4,640 | 4,650 | 4,681 |       |       | 4,729  |

## ราคาข้าวเปลือกเจ้านาปรัง ความชื้น 15% ตลาดกลางจังหวัดพิษณุโลก

หน่วย : บาท/ตัน

| ปี   | มค.   | กพ.   | มีค.  | เมย.  | พค.   | มิย.  | กค.   | สค.   | กย.   | ตค.   | พย.   | ธค.   | เฉลี่ย |
|------|-------|-------|-------|-------|-------|-------|-------|-------|-------|-------|-------|-------|--------|
| 2534 |       |       |       | 3,705 | 3,761 | 3,775 | 4,061 | 4,193 | 4,085 | 3,777 | 3,767 | 3,704 | 3,870  |
| 2535 |       |       | 3,725 | 3,687 | 3,572 | 3,323 | 3,592 | 3,634 | 3,506 | 3,443 | 3,422 | 3,275 | 3,518  |
| 2536 |       |       | 2,725 | 2,508 | 2,309 | 2,417 | 2,714 | 2,959 | 3,003 | 3,042 |       |       | 2,710  |
| 2537 |       |       |       | 3,495 | 3,070 | 2,823 | 3,163 | 3,683 | 3,713 | 3,608 |       |       | 3,365  |
| 2538 |       |       | 3,752 | 4,648 | 3,790 | 4,336 | 4,786 | 4,780 | 4,687 | 5,037 | 4,413 |       | 4,470  |
| 2539 |       |       | 4,655 | 4,035 | 4,032 | 4,449 | 4,644 | 4,444 | 4,530 | 4,518 | 4,308 | 4,294 | 4,391  |
| 2540 |       |       | 4,670 | 4,100 | 4,578 | 4,625 | 5,060 | 5,072 | 5,157 | 5,570 | 5,075 | 5,850 | 4,976  |
| 2541 | 7,437 | 7,126 | 6,231 | 6,695 | 6,599 | 7,267 | 7,186 | 7,286 | 7,148 | 6,164 | 5,192 | 5,488 | 6,652  |
| 2542 | 6,020 | 5,560 | 5,131 | 4,532 | 4,714 | 5,141 | 5,098 | 5,070 | 4,780 | 4,348 | 4,552 | 4,585 | 4,961  |
| 2543 | 4,740 | 4,889 | 4,677 | 4,316 | 4,173 | 4,123 | 4,080 | 4,221 | 3,775 | 4,192 | 4,177 | 4,156 | 4,293  |
| 2544 | 4,198 | 4,212 | 4,050 | 3,916 | 4,030 | 4,225 | 4,310 | 4,198 | 4,298 | 4,250 | 4,225 | 4,303 | 4,185  |
| 2545 | 4,439 | 4,617 | 4,571 | 4,589 | 4,610 | 4,635 | 4,492 | 4,410 | 4,425 | 4,492 |       |       | 4,528  |

## ราคาข้าวเปลือกนาปรัง ความชื้น 15 %เฉลี่ย ตลาดก้านทองและจังหวัดพิษณุโลก

หน่วย : บาท/ตัน

| ปี   | มค.   | กพ.   | มีค.  | เมย.  | พค.   | มิย.  | กค.   | สค.   | กย.   | ตค.   | พย.   | ธค.   | เฉลี่ย |
|------|-------|-------|-------|-------|-------|-------|-------|-------|-------|-------|-------|-------|--------|
| 2534 |       |       |       | 3,705 | 3,794 | 3,818 | 4,162 | 4,216 | 4,107 | 3,842 | 3,831 | 3,756 | 3,915  |
| 2535 |       |       | 3,725 | 3,687 | 3,494 | 3,371 | 3,655 | 3,694 | 3,597 | 3,476 | 3,480 | 3,350 | 3,553  |
| 2536 |       |       | 2,725 | 2,429 | 2,383 | 2,509 | 2,790 | 2,985 | 3,002 | 3,203 |       |       | 2,753  |
| 2537 |       |       |       | 2,620 | 3,076 | 2,942 | 3,253 | 3,736 | 3,758 | 3,715 | 3,850 |       | 3,369  |
| 2538 |       |       | 3,752 | 3,678 | 3,852 | 4,439 | 4,874 | 4,830 | 4,819 | 5,137 | 4,559 |       | 4,438  |
| 2539 |       |       | 4,803 | 4,187 | 4,254 | 4,625 | 4,713 | 4,469 | 4,611 | 4,427 | 4,302 | 3,838 | 4,423  |
| 2540 |       |       | 4,582 | 4,185 | 4,484 | 4,500 | 4,927 | 5,098 | 5,193 | 5,567 | 5,603 | 5,903 | 5,004  |
| 2541 | 7,006 | 6,948 | 6,415 | 6,688 | 6,584 | 7,239 | 7,234 | 7,343 | 7,208 | 6,301 | 5,368 | 5,583 | 6,660  |
| 2542 | 6,117 | 5,586 | 5,250 | 4,696 | 4,777 | 5,170 | 5,201 | 5,159 | 4,888 | 4,510 | 4,604 | 4,691 | 5,054  |
| 2543 | 4,787 | 4,889 | 4,668 | 4,368 | 4,367 | 4,398 | 4,230 | 4,336 | 3,900 | 4,218 | 4,250 | 4,271 | 4,390  |
| 2544 | 4,348 | 4,352 | 4,162 | 4,050 | 4,140 | 4,305 | 4,380 | 4,179 | 4,314 | 4,298 | 4,284 | 4,303 | 4,260  |
| 2545 | 4,439 | 4,617 | 4,574 | 4,598 | 4,728 | 4,793 | 4,621 | 4,525 | 4,538 | 4,587 |       |       | 4,602  |

สำนักวิชาสถิติสภาพราคาสินค้าเกษตร

### ราคาข้าวเปลือกหอมมะลิ ที่โรงสีรับซื้อในส่วนภูมิภาค

หน่วย : บาท/ตัน

| ปี   | มค.   | กพ.   | มีค.  | เมย.  | พค.   | มิย.  | กค.   | ตค.   | กย.   | ตล.   | พย.   | ธค.   | เฉลี่ย |
|------|-------|-------|-------|-------|-------|-------|-------|-------|-------|-------|-------|-------|--------|
| 2534 | 3,620 | 3,847 | 3,855 | 3,771 | 3,810 | 3,962 | 4,186 | 4,474 | 4,500 | 4,550 | 4,502 | 4,488 | 4,130  |
| 2535 | 3,915 | 4,275 | 4,250 | 4,347 | 4,517 | 4,652 | 4,976 | 4,942 | 4,790 | 4,720 | 4,850 | 4,176 | 4,534  |
| 2536 | 4,297 | 4,450 | 4,376 | 4,369 | 4,395 | 4,450 | 4,698 | 4,787 | 4,850 | 4,774 | 4,850 | 4,617 | 4,576  |
| 2537 | 4,952 | 5,082 | 4,909 | 4,874 | 4,900 | 4,880 | 4,790 | 4,850 | 4,850 | 4,850 | 4,850 | 3,972 | 4,813  |
| 2538 | 4,062 | 4,137 | 4,115 | 4,117 | 4,200 | 4,355 | 4,806 | 4,951 | 4,957 | 5,184 | 4,642 | 4,658 | 4,515  |
| 2539 | 4,810 | 4,850 | 4,850 | 5,105 | 5,326 | 5,697 | 5,786 | 6,119 | 6,969 | 6,992 | 6,900 | 6,172 | 5,798  |
| 2540 | 6,825 | 7,214 | 7,819 | 7,950 | 7,990 | 8,340 | 9,174 | 9,651 | 9,215 | 8,785 | 6,835 | 7,140 | 8,078  |
| 2541 | 9,352 | 9,508 | 8,909 | 8,738 | 8,709 | 8,664 | 8,501 | 8,388 | 8,041 | 7,258 | 6,332 | 6,298 | 8,225  |
| 2542 | 6,855 | 6,685 | 6,603 | 6,462 | 6,614 | 6,638 | 6,958 | 7,436 | 8,455 | 8,354 | 7,850 | 6,676 | 7,132  |
| 2543 | 6,743 | 6,781 | 6,885 | 6,977 | 7,311 | 7,477 | 8,005 | 8,135 | 8,177 | 8,146 | 7,289 | 6,413 | 7,362  |
| 2544 | 6,583 | 6,389 | 6,085 | 6,140 | 5,933 | 5,750 | 5,711 | 5,170 | 4,929 | 5,151 | 4,867 | 4,822 | 5,628  |
| 2545 | 5,216 | 5,410 | 5,472 | 5,550 | 5,625 | 6,248 | 6,735 | 6,785 | 6,874 | 6,758 |       |       | 6,067  |

หมายเหตุ เป็นราคารับซื้อเฉลี่ยหน้า โรงสีจังหวัดสุรินทร์ อุตรดิตถ์ อุบลราชธานี และนครราชสีมา

### ราคาข้าวเปลือกเหนียว (เมล็ดยาว) ที่โรงสีรับซื้อในส่วนภูมิภาค

หน่วย : บาท/ตัน

| ปี   | มค.   | กพ.   | มีค.  | เมย.  | พค.   | มิย.  | กค.   | ตค.   | กย.   | ตล.   | พย.   | ธค.   | เฉลี่ย |
|------|-------|-------|-------|-------|-------|-------|-------|-------|-------|-------|-------|-------|--------|
| 2534 | 3,354 | 3,550 | 3,512 | 3,376 | 3,336 | 3,537 | 3,907 | 4,388 | 4,317 | 4,070 | 3,907 | 3,613 | 3,739  |
| 2535 | 3,707 | 4,178 | 4,173 | 4,176 | 4,397 | 4,272 | 4,273 | 4,152 | 3,941 | 3,649 | 3,413 | 3,694 | 4,002  |
| 2536 | 3,571 | 3,850 | 3,776 | 3,730 | 3,684 | 3,412 | 3,359 | 3,205 | 3,268 | 3,486 | 3,754 | 3,614 | 3,559  |
| 2537 | 3,861 | 3,843 | 3,678 | 3,799 | 3,755 | 3,684 | 3,684 | 3,741 | 3,875 | 3,875 | 3,450 | 3,493 | 3,728  |
| 2538 | 3,578 | 3,683 | 3,684 | 3,943 | 4,186 | 4,394 | 4,807 | 5,013 | 4,805 | 4,838 | 4,254 | 4,495 | 4,307  |
| 2539 | 4,800 | 4,771 | 4,770 | 4,820 | 4,874 | 5,037 | 4,964 | 5,280 | 5,828 | 5,108 | 5,008 | 5,180 | 5,037  |
| 2540 | 5,796 | 6,169 | 6,338 | 6,338 | 6,513 | 6,863 | 7,638 | 8,206 | 8,321 | 8,589 | 7,993 | 7,234 | 7,167  |
| 2541 | 8,491 | 8,521 | 7,880 | 7,970 | 8,099 | 8,033 | 7,971 | 7,880 | 7,730 | 7,155 | 6,263 | 6,000 | 7,666  |
| 2542 | 5,831 | 5,536 | 5,241 | 5,033 | 5,174 | 4,877 | 4,783 | 4,997 | 5,304 | 4,876 | 4,562 | 4,790 | 5,084  |
| 2543 | 4,667 | 4,549 | 4,528 | 4,706 | 4,831 | 4,828 | 5,068 | 5,203 | 5,208 | 5,295 | 5,111 | 4,997 | 4,916  |
| 2544 | 5,467 | 5,612 | 5,550 | 5,651 | 5,795 | 5,948 | 6,018 | 5,830 | 5,750 | 5,509 | 4,739 | 5,006 | 5,573  |
| 2545 | 5,063 | 5,124 | 5,112 | 5,374 | 5,657 | 5,781 | 5,913 | 6,155 | 6,293 | 6,073 |       |       | 5,655  |

หมายเหตุ : เป็นราคารับซื้อเฉลี่ยหน้า โรงสีจังหวัดอุตรดิตถ์

ที่มา : สำนักงานการค้าภายในจังหวัด

## ราคาขายส่งข้าวสารเจ้า 100 % ชั้น 2 ตลาดกรุงเทพมหานคร

File : PX006

หน่วย : บาท/100 กก.

| ปี   | มค.   | กพ.   | มีค.  | เมย.  | พค.   | มิย.  | กค.   | ตค.   | กย.   | ตล.   | พย. | ธค.   | เฉลี่ย |
|------|-------|-------|-------|-------|-------|-------|-------|-------|-------|-------|-----|-------|--------|
| 2534 | 735   | 795   | 766   | 709   | 712   | 728   | 753   | 744   | 722   | 670   | 644 | 648   | 719    |
| 2535 | 666   | 670   | 682   | 680   | 664   | 661   | 681   | 654   | 620   | 601   | 615 | 623   | 651    |
| 2536 | 638   | 616   | 584   | 473   | 421   | 448   | 472   | 499   | 494   | 640   | 782 | 799   | 572    |
| 2537 | 905   | 881   | 684   | 638   | 543   | 501   | 539   | 587   | 611   | 620   | 623 | 618   | 646    |
| 2538 | 656   | 665   | 676   | 661   | 682   | 760   | 818   | 796   | 863   | 924   | 803 | 813   | 760    |
| 2539 | 880   | 888   | 886   | 814   | 819   | 848   | 875   | 804   | 790   | 757   | 768 | 797   | 827    |
| 2540 | 880   | 863   | 807   | 753   | 795   | 792   | 905   | 864   | 926   | 956   | 933 | 1,122 | 883    |
| 2541 | 1,450 | 1,287 | 1,156 | 1,178 | 1,213 | 1,324 | 1,319 | 1,304 | 1,270 | 1,078 | 941 | 970   | 1,208  |
| 2542 | 1,058 | 987   | 902   | 828   | 854   | 898   | 900   | 886   | 876   | 819   | 851 | 846   | 892    |
| 2543 | 858   | 892   | 821   | 770   | 751   | 742   | 716   | 718   | 709   | 766   | 769 | 758   | 773    |
| 2544 | 755   | 748   | 729   | 716   | 720   | 740   | 743   | 724   | 729   | 719   | 741 | 752   | 735    |
| 2545 | 807   | 825   | 786   | 797   | 833   | 828   | 782   | 767   | 763   | 782   |     |       | 797    |

## ราคาขายส่งข้าวสารเจ้า 5% ตลาดกรุงเทพมหานคร

หน่วย : บาท/100 กก.

| ปี   | มค.   | กพ.   | มีค.  | เมย.  | พค.   | มิย.  | กค.   | ตค.   | กย.   | ตล.   | พย. | ธค.   | เฉลี่ย |
|------|-------|-------|-------|-------|-------|-------|-------|-------|-------|-------|-----|-------|--------|
| 2533 | 664   | 717   | 696   | 652   | 625   | 612   | 609   | 613   | 611   | 656   | 629 | 622   | 642    |
| 2534 | 712   | 772   | 740   | 680   | 682   | 698   | 723   | 716   | 698   | 644   | 637 | 620   | 694    |
| 2535 | 640   | 645   | 660   | 654   | 630   | 623   | 650   | 625   | 593   | 572   | 588 | 595   | 623    |
| 2536 | 614   | 569   | 504   | 441   | 398   | 418   | 444   | 471   | 464   | 574   | 691 | 674   | 522    |
| 2537 | 798   | 759   | 558   | 556   | 498   | 458   | 499   | 554   | 585   | 589   | 598 | 598   | 588    |
| 2538 | 635   | 642   | 653   | 630   | 658   | 738   | 789   | 764   | 838   | 898   | 776 | 790   | 734    |
| 2539 | 860   | 855   | 820   | 740   | 753   | 776   | 842   | 770   | 759   | 722   | 730 | 758   | 782    |
| 2540 | 838   | 822   | 769   | 710   | 735   | 748   | 852   | 828   | 883   | 923   | 907 | 1,090 | 842    |
| 2541 | 1,401 | 1,233 | 1,119 | 1,140 | 1,162 | 1,288 | 1,254 | 1,238 | 1,230 | 1,043 | 910 | 927   | 1,162  |
| 2542 | 1,022 | 949   | 868   | 799   | 822   | 866   | 873   | 859   | 831   | 780   | 816 | 819   | 859    |
| 2543 | 824   | 833   | 767   | 724   | 687   | 689   | 684   | 694   | 679   | 745   | 742 | 731   | 733    |
| 2544 | 730   | 724   | 700   | 671   | 675   | 694   | 707   | 696   | 710   | 702   | 714 | 726   | 704    |
| 2545 | 785   | 800   | 764   | 773   | 803   | 799   | 758   | 745   | 740   | 751   |     |       | 772    |

## ราคาขายส่งปลายข้าวขาว A-1เลิศ(ใหม่) ตลาดกรุงเทพมหานคร

หน่วย : บาท/100 กก.

| ปี   | มค. | กพ. | มีค. | เมย. | พค. | มิย. | กค. | ตค. | กย. | ตล. | พย. | ธค. | เฉลี่ย |
|------|-----|-----|------|------|-----|------|-----|-----|-----|-----|-----|-----|--------|
| 2534 | 372 | 422 | 403  | 408  | 402 | 378  | 401 | 426 | 448 | 445 | 427 | 422 | 413    |
| 2535 | 430 | 428 | 429  | 426  | 399 | 385  | 397 | 416 | 401 | 390 | 392 | 364 | 405    |
| 2536 | 377 | 391 | 358  | 334  | 323 | 325  | 330 | 356 | 363 | 362 | 372 | 344 | 353    |
| 2537 | 335 | 344 | 344  | 347  | 357 | 372  | 401 | 452 | 480 | 495 | 491 | 512 | 411    |
| 2538 | 532 | 494 | 507  | 511  | 542 | 640  | 685 | 657 | 657 | 686 | 681 | 628 | 602    |
| 2539 | 608 | 581 | 598  | 555  | 564 | 541  | 524 | 477 | 494 | 478 | 474 | 477 | 531    |
| 2540 | 502 | 536 | 552  | 511  | 507 | 514  | 575 | 620 | 669 | 663 | 650 | 798 | 591    |
| 2541 | 873 | 798 | 717  | 699  | 698 | 770  | 818 | 888 | 934 | 906 | 782 | 792 | 806    |
| 2542 | 794 | 718 | 677  | 618  | 625 | 690  | 724 | 728 | 683 | 604 | 597 | 522 | 665    |
| 2543 | 531 | 531 | 520  | 504  | 495 | 486  | 519 | 533 | 540 | 533 | 510 | 515 | 518    |
| 2544 | 534 | 524 | 497  | 501  | 522 | 545  | 585 | 589 | 612 | 602 | 541 | 541 | 549    |
| 2545 | 581 | 588 | 596  | 595  | 591 | 586  | 580 | 579 | 595 | 642 |     |     | 593    |

## ราคาขายส่งข้าวสารหอมมะลิ 100% ชั้น 2 ในตลาดกรุงเทพมหานคร

หน่วย : บาท/100 กก.

| ปี   | มค.   | กพ.   | มีค.  | เมย.  | พค.   | มิย.  | กค.   | สค.   | กย.   | ตค.   | พย.    | ธค.    | เฉลี่ย |
|------|-------|-------|-------|-------|-------|-------|-------|-------|-------|-------|--------|--------|--------|
| 2534 | 798   | 868   | 845   | 820   | 824   | 819   | 863   | 893   |       |       |        | 792    | 836    |
|      | (818) |       |       |       |       |       |       | (904) | (905) | (902) | (900)  | (928)  | (893)  |
| 2535 | 810   | 845   | 824   | 840   | 879   | 906   | 953   | 941   | 935   | 933   | 937    | 826    | 886    |
|      |       |       |       |       |       |       |       |       |       |       | (976)  | (994)  | (985)  |
| 2536 | 1,010 | 871   | 860   | 864   | 871   | 902   | 940   | 935   | 951   | 960   | 1,031  | 1,039  | 936    |
| 2537 | 1,167 | 1,150 | 1,058 | 1,071 | 1,040 | 1,036 | 1,026 | 1,042 | 1,031 | 1,025 | 989    | 829    | 1,039  |
| 2538 | 1,015 | 1,075 | 1,075 |       | 815   | 880   | 941   | 921   | 935   | 1,043 | 1,019  | 1,021  | 976    |
|      | (865) | (848) | (842) | (829) | (813) |       |       |       |       |       | (927)  | (915)  | (863)  |
| 2539 | 1,038 | 1,079 |       |       | 1,056 | 1,085 | 1,108 | 1,197 | 1,410 | 1,042 | 1,405  | 1,420  | 1,184  |
|      | (924) | (914) | (938) | (977) |       |       |       |       |       |       | (1255) | (1335) | (1057) |
| 2540 | 1,484 | 1,580 | 1,754 | 1,720 | 1,788 | 1,891 | 2,101 | 2,156 | 2,080 | 1,910 | 1,758  | 1,936  | 1,847  |
|      |       |       |       |       |       |       |       |       |       |       | (1505) | (1936) | (1721) |
| 2541 | 2,564 | 2,386 | 2,156 | 2,068 | 2,088 | 2,033 | 1,896 | 1,810 | 1,698 | 1,518 | 1,422  | 1,430  | 1,922  |
| 2542 | 1,454 | 1,423 | 1,378 | 1,348 | 1,378 | 1,370 | 1,476 | 1,563 | 1,908 | 1,850 | 1,721  | 1,530  | 1,533  |
| 2543 | 1,520 | 1,531 | 1,543 | 1,563 | 1,727 | 1,840 | 2,028 | 2,015 | 1,983 | 1,970 | 1,910  | 1,887  | 1,793  |
|      |       |       |       |       |       |       |       |       |       |       | (1598) | (1474) | (1536) |
| 2544 | 1,443 | 1,345 | 1,306 | 1,297 | 1,227 | 1,145 | 1,117 | 996   | 952   | 1,032 | 1,088  | 1,031  | 1,165  |
| 2545 | 1,021 | 1,053 | 1,044 | 1,050 | 1,105 | 1,219 | 1,309 | 1,311 | 1,345 | 1,287 |        |        | 1,174  |

## ราคาขายส่งปลายข้าวสารหอมมะลิในตลาดกรุงเทพมหานคร

หน่วย : บาท/100 กก.

| ปี   | มค. | กพ. | มีค. | เมย. | พค. | มิย. | กค. | สค. | กย. | ตค. | พย. | ธค. | เฉลี่ย |
|------|-----|-----|------|------|-----|------|-----|-----|-----|-----|-----|-----|--------|
| 2534 | 375 | 431 | 404  | 409  | 407 | 379  | 402 | 430 | 456 | 451 | 429 | 422 | 416    |
| 2535 | 423 | 430 | 432  | 431  | 428 | 436  | 439 | 439 | 429 | 427 | 428 | 400 | 429    |
| 2536 | 391 | 397 | 364  | 341  | 330 | 338  | 351 | 364 | 371 | 371 | 384 | 362 | 364    |
| 2537 | 349 | 361 | 367  | 368  | 373 | 384  | 412 | 463 | 484 | 501 | 499 | 515 | 423    |
| 2538 | 535 | 497 | 511  | 515  | 545 | 643  | 686 | 659 | 661 | 689 | 685 | 631 | 605    |
| 2539 | 613 | 586 | 602  | 570  | 589 | 583  | 552 | 506 | 547 | 513 | 502 | 480 | 554    |
| 2540 | 518 | 564 | 591  | 591  | 608 | 610  | 645 | 661 | 694 | 677 | 668 | 809 | 636    |
| 2541 | 886 | 821 | 768  | 782  | 802 | 823  | 832 | 892 | 945 | 914 | 788 | 800 | 838    |
| 2542 | 826 | 822 | 825  | 824  | 827 | 824  | 839 | 812 | 825 | 812 | 712 | 616 | 797    |
| 2543 | 601 | 603 | 605  | 611  | 585 | 569  | 591 | 610 | 598 | 622 | 579 | 569 | 595    |
| 2544 | 572 | 582 | 624  | 651  | 692 | 757  | 781 | 810 | 802 | 805 | 712 | 685 | 706    |
| 2545 | 722 | 704 | 682  | 680  | 671 | 672  | 680 | 697 | 713 | 712 |     |     | 693    |

ที่มา : สำนักวิจัยสถิติราคาสินค้าเกษตร

หมายเหตุ ( ) เป็นราคาข้าวใหม่



ราคาขายส่งข้าวสารเจ้า 25%เลิศ (ใหม่) ในตลาดกรุงเทพมหานคร

px006-2

หน่วย : บาท/100 กก.

| ปี   | มก.   | กท.   | มิด.  | เมย.  | พค.   | มิย.  | กค.   | ตค.   | กย.   | ตล.   | พย. | ธค.   | เฉลี่ย |
|------|-------|-------|-------|-------|-------|-------|-------|-------|-------|-------|-----|-------|--------|
| 2534 | 590   | 646   | 606   | 555   | 577   | 585   | 601   | 593   | 585   | 535   | 529 | 513   | 576    |
| 2535 | 535   | 551   | 591   | 596   | 580   | 571   | 592   | 567   | 547   | 525   | 539 | 537   | 561    |
| 2536 | 549   | 508   | 416   | 376   | 363   | 382   | 405   | 428   | 427   | 506   | 583 | 568   | 459    |
| 2537 | 646   | 614   | 504   | 495   | 458   | 431   | 461   | 541   | 554   | 562   | 565 | 570   | 533    |
| 2538 | 605   | 602   | 619   | 602   | 632   | 710   | 754   | 722   | 783   | 828   | 743 | 752   | 696    |
| 2539 | 797   | 795   | 771   | 689   | 688   | 707   | 743   | 695   | 694   | 650   | 656 | 670   | 713    |
| 2540 | 746   | 731   | 698   | 581   | 683   | 684   | 775   | 760   | 815   | 837   | 827 | 1,008 | 762    |
| 2541 | 1,265 | 1,112 | 1,003 | 1,006 | 1,037 | 1,158 | 1,162 | 1,160 | 1,144 | 1,003 | 870 | 883   | 1,067  |
| 2542 | 941   | 868   | 814   | 748   | 758   | 816   | 825   | 820   | 789   | 741   | 767 | 753   | 803    |
| 2543 | 759   | 765   | 714   | 675   | 645   | 643   | 640   | 651   | 647   | 700   | 691 | 681   | 684    |
| 2544 | 683   | 675   | 648   | 626   | 634   | 655   | 675   | 670   | 684   | 676   | 670 | 680   | 665    |
| 2545 | 733   | 748   | 721   | 728   | 749   | 746   | 713   | 704   | 702   | 725   |     |       | 727    |

ราคาขายส่งข้าวหนึ่ง 100 % ตลาดกรุงเทพมหานคร

หน่วย : บาท/100 กก.

| ปี   | มก.   | กท.   | มิด.  | เมย.  | พค.   | มิย.  | กค.   | ตค.   | กย.   | ตล.   | พย.   | ธค.   | เฉลี่ย |
|------|-------|-------|-------|-------|-------|-------|-------|-------|-------|-------|-------|-------|--------|
| 2534 | 669   | 737   | 702   | 677   | 678   | 698   | 713   | 726   | 691   | 669   | 655   | 633   | 687    |
| 2535 | 638   | 644   | 638   | 622   | 583   | 574   | 595   | 588   | 572   | 581   | 581   | 560   | 598    |
| 2536 | 563   | 557   | 539   | 470   | 431   | 471   | 478   | 504   | 507   | 524   | 624   | 655   | 527    |
| 2537 | 649   | 613   | 582   | 553   | 543   | 534   | 583   | 644   | 628   | 621   | 616   | 603   | 597    |
| 2538 | 622   | 615   | 626   | 612   | 633   | 713   | 808   | 811   | 849   | 875   | 797   | 801   | 730    |
| 2539 | 854   | 844   | 812   | 732   | 773   | 830   | 848   | 783   | 792   | 798   | 801   | 796   | 805    |
| 2540 | 809   | 787   | 778   | 740   | 797   | 795   | 921   | 978   | 1,055 | 1,014 | 985   | 1,149 | 901    |
| 2541 | 1,420 | 1,305 | 1,103 | 1,096 | 1,124 | 1,268 | 1,273 | 1,284 | 1,265 | 1,092 | 764   | 997   | 1,166  |
| 2542 | 1,075 | 976   | 909   | 858   | 882   | 892   | 883   | 915   | 988   | 983   | 1,002 | 914   | 940    |
| 2543 | 886   | 907   | 863   | 830   | 810   | 811   | 814   | 799   | 752   | 812   | 762   | 763   | 817    |
| 2544 | 777   | 730   | 702   | 712   | 735   | 782   | 872   | 857   | 906   | 886   | 803   | 755   | 793    |
| 2545 | 793   | 799   | 769   | 761   | 771   | 766   | 751   | 760   | 766   | 790   |       |       | 773    |

สำนักวิจัยสถิติสภาพราคาสินค้าเกษตร

## ราคาขายส่งข้าวเหนียว 10% เมล็ดยาว ตลาดกรุงเทพมหานคร

หน่วย : บาท/100 กก.

| ปี   | มค.   | กพ.   | มีค.  | เมย.  | พค.   | มิย.  | กค.   | ตค.   | กย.   | ตล.   | พย.   | ธค.   | เฉลี่ย |
|------|-------|-------|-------|-------|-------|-------|-------|-------|-------|-------|-------|-------|--------|
| 2534 | 629   | 685   | 658   | 632   | 637   | 650   | 763   | 827   | 778   | 729   | 716   | 725   | 702    |
| 2535 | 737   | 773   | 775   | 767   | 791   | 778   | 778   | 765   | 716   | 610   | 605   | 605   | 725    |
| 2536 | 758   | 764   | 705   | 670   | 651   | 625   | 615   | 615   | 602   | 682   | 749   | 692   | 677    |
| 2537 | 785   | 771   | 708   | 711   | 700   | 703   | 703   | 688   | 700   | 719   | 669   | 675   | 711    |
| 2538 | 744   | 740   | 735   | 764   | 792   | 829   | 929   | 900   | 934   | 869   | 709   | 745   | 808    |
| 2539 | 788   | 820   | 823   | 858   | 877   | 854   | 858   | 859   | 900   | 958   | 956   | 1045  | 883    |
| 2540 | 1,098 | 1,103 | 1,124 | 1,117 | 1,169 | 1,201 | 1,394 | 1,450 | 1,546 | 1,531 | 1,425 | 1,510 | 1,306  |
| 2541 | 1,839 | 1,784 | 1,666 | 1,682 | 1,653 | 1,605 | 1,582 | 1,545 | 1,526 | 1,440 | 1,274 | 1,225 | 1,568  |
| 2542 | 1,231 | 1,108 | 974   | 888   | 901   | 839   | 823   | 881   | 966   | 845   | 894   | 935   | 940    |
| 2543 | 930   | 867   | 848   | 919   | 966   | 968   | 1,026 | 1,020 | 1,022 | 1,025 | 1,025 | 1,035 | 971    |
| 2544 | 1,071 | 1,030 | 996   | 986   | 985   | 1,020 | 1,024 | 996   | 985   | 868   | 895   | 891   | 979    |
| 2545 | 946   | 929   | 945   | 968   | 1,040 | 1,047 | 1,079 | 1,095 | 1,138 | 1,141 |       |       | 1,033  |

## ราคาขายส่งปลายข้าวเหนียว A-1 ตลาดกรุงเทพมหานคร

หน่วย : บาท/100 กก.

| ปี   | มค.   | กพ. | มีค. | เมย. | พค. | มิย. | กค. | ตค. | กย.   | ตล.   | พย.   | ธค.   | เฉลี่ย |
|------|-------|-----|------|------|-----|------|-----|-----|-------|-------|-------|-------|--------|
| 2534 | 384   | 398 | 398  | 390  | 398 | 410  | 505 | 540 | 553   | 520   | 483   | 463   | 454    |
| 2535 | 458   | 508 | 517  | 511  | 522 | 530  | 533 | 524 | 487   | 416   | 412   | 412   | 486    |
| 2536 | 441   | 497 | 435  | 412  | 421 | 417  | 408 | 408 | 405   | 432   | 445   | 451   | 431    |
| 2537 | 445   | 434 | 420  | 407  | 416 | 417  | 422 | 450 | 450   | 461   | 451   | 464   | 436    |
| 2538 | 526   | 526 | 505  | 511  | 540 | 612  | 671 | 658 | 706   | 708   | 620   | 641   | 602    |
| 2539 | 739   | 718 | 707  | 725  | 728 | 704  | 709 | 746 | 785   | 706   | 712   | 763   | 729    |
| 2540 | 842   | 846 | 858  | 852  | 855 | 859  | 924 | 958 | 1,018 | 1,018 | 1,052 | 1,007 | 924    |
| 2541 | 1,148 | 987 | 882  | 912  | 909 | 895  | 873 | 875 | 881   | 868   | 793   | 777   | 900    |
| 2542 | 800   | 771 | 746  | 754  | 759 | 754  | 745 | 758 | 824   | 674   | 634   | 595   | 735    |
| 2543 | 567   | 563 | 520  | 530  | 549 | 556  | 565 | 558 | 547   | 556   | 564   | 609   | 557    |
| 2544 | 731   | 870 | 869  | 891  | 926 | 966  | 952 | 843 | 817   | 790   | 680   | 709   | 837    |
| 2545 | 756   | 774 | 810  | 807  | 814 | 795  | 812 | 822 | 831   | 844   |       |       | 807    |

ที่มา : สำนักวิจัยและพัฒนาสภาพราคาสินค้าเกษตร

# ปริมาณการส่งออกข้าวรายเดือน

43

EXP001-1

หน่วย: ปริมาณ/เมตริกตัน  
มูลค่า/ล้านบาท

| เดือน              | 2531             | 2532             | 2533             | 2534             | 2535             | 2536             | 2537             | 2538             | 2539             | 2540             | 2541             | 2542             | 2543             | 2544             | 2545             |
|--------------------|------------------|------------------|------------------|------------------|------------------|------------------|------------------|------------------|------------------|------------------|------------------|------------------|------------------|------------------|------------------|
| มค.                | 228,021          | 499,514          | 332,463          | 368,433          | 493,725          | 355,158          | 477,430          | 683,322          | 562,889          | 377,949          | 683,252          | 560,755          | 449,325          | 539,806          | 683,645          |
| กพ.                | 270,314          | 526,274          | 321,937          | 302,089          | 361,739          | 247,666          | 416,838          | 638,035          | 430,992          | 287,899          | 561,427          | 433,753          | 526,539          | 465,185          | 531,390          |
| มีค.               | 269,248          | 644,052          | 346,214          | 346,492          | 473,847          | 364,318          | 393,646          | 580,866          | 492,731          | 374,825          | 587,835          | 465,508          | 493,555          | 375,247          | 571,121          |
| <b>ไตรมาสแรก</b>   | <b>767,583</b>   | <b>1,669,840</b> | <b>1,000,614</b> | <b>1,017,014</b> | <b>1,329,311</b> | <b>967,142</b>   | <b>1,287,914</b> | <b>1,902,223</b> | <b>1,486,612</b> | <b>1,040,673</b> | <b>1,832,514</b> | <b>1,460,016</b> | <b>1,469,419</b> | <b>1,380,238</b> | <b>1,786,156</b> |
| เมย.               | 308,246          | 588,205          | 245,987          | 291,879          | 501,622          | 349,076          | 309,502          | 374,147          | 417,077          | 418,520          | 541,108          | 378,466          | 402,034          | 546,791          | 483,273          |
| พค.                | 300,420          | 620,560          | 266,638          | 404,550          | 372,490          | 426,268          | 286,035          | 526,393          | 518,318          | 396,191          | 424,319          | 471,399          | 554,627          | 632,787          | 646,631          |
| มิย.               | 335,111          | 639,924          | 293,800          | 363,179          | 505,072          | 409,752          | 270,873          | 533,577          | 425,083          | 473,177          | 491,384          | 535,762          | 396,343          | 611,610          | 498,497          |
| <b>ไตรมาสที่ 2</b> | <b>943,777</b>   | <b>1,848,689</b> | <b>806,425</b>   | <b>1,059,608</b> | <b>1,379,184</b> | <b>1,185,096</b> | <b>866,410</b>   | <b>1,434,117</b> | <b>1,360,478</b> | <b>1,287,888</b> | <b>1,456,811</b> | <b>1,385,627</b> | <b>1,353,004</b> | <b>1,791,188</b> | <b>1,628,401</b> |
| กค.                | 374,499          | 580,433          | 333,286          | 347,926          | 456,637          | 532,645          | 271,935          | 405,274          | 415,273          | 425,167          | 523,852          | 612,236          | 542,193          | 521,647          | 533,435          |
| ศค.                | 554,615          | 527,399          | 356,565          | 303,450          | 304,923          | 459,738          | 348,856          | 376,875          | 413,516          | 412,798          | 519,892          | 629,903          | 491,941          | 695,207          | 574,400          |
| กย.                | 544,417          | 371,120          | 371,062          | 355,763          | 308,614          | 297,151          | 390,331          | 435,860          | 312,445          | 462,548          | 412,353          | 620,798          | 517,147          | 721,354          | 562,699          |
| <b>ไตรมาสที่ 3</b> | <b>1,473,531</b> | <b>1,478,952</b> | <b>1,060,913</b> | <b>1,007,139</b> | <b>1,070,174</b> | <b>1,289,534</b> | <b>1,011,122</b> | <b>1,218,009</b> | <b>1,141,234</b> | <b>1,300,513</b> | <b>1,456,097</b> | <b>1,862,937</b> | <b>1,551,281</b> | <b>1,938,208</b> | <b>1,670,534</b> |
| ตค.                | 513,323          | 317,343          | 394,761          | 290,735          | 310,211          | 429,540          | 422,637          | 337,186          | 352,704          | 465,190          | 460,266          | 558,122          | 695,406          | 809,903          | 858,508          |
| พย.                | 519,003          | 278,672          | 336,834          | 267,687          | 332,374          | 415,229          | 517,985          | 425,557          | 429,231          | 435,278          | 523,647          | 656,373          | 724,646          | 804,336          | 346,709          |
| ธค.                | 565,525          | 443,535          | 334,590          | 372,983          | 385,320          | 518,128          | 651,224          | 622,232          | 480,125          | 742,667          | 637,853          | 765,288          | 775,914          | 796,805          | (1-15 พ.ย.)      |
| <b>ไตรมาสที่ 4</b> | <b>1,597,851</b> | <b>1,039,550</b> | <b>1,066,185</b> | <b>931,405</b>   | <b>1,027,905</b> | <b>1,362,897</b> | <b>1,591,846</b> | <b>1,384,975</b> | <b>1,262,060</b> | <b>1,643,135</b> | <b>1,621,766</b> | <b>1,979,783</b> | <b>2,195,966</b> | <b>2,411,044</b> | <b>1,205,217</b> |
| <b>ปริมาณรวม</b>   | <b>4,782,742</b> | <b>6,037,031</b> | <b>3,934,137</b> | <b>4,015,166</b> | <b>4,806,574</b> | <b>4,804,669</b> | <b>4,757,292</b> | <b>5,939,324</b> | <b>5,250,384</b> | <b>5,272,209</b> | <b>6,367,188</b> | <b>6,688,363</b> | <b>6,569,670</b> | <b>7,520,678</b> | <b>6,290,308</b> |
| <b>มูลค่ารวม</b>   | <b>34,676.4</b>  | <b>45,462.3</b>  | <b>27,769.5</b>  | <b>30,515.8</b>  | <b>36,213.8</b>  | <b>32,946.2</b>  | <b>38,200.5</b>  | <b>46,791.6</b>  | <b>48,782.9</b>  | <b>60,619.2</b>  | <b>85,019.3</b>  | <b>72,133.8</b>  | <b>67,889.5</b>  | <b>69,075.0</b>  | <b>57,560</b>    |

ที่มา : สภาหอการค้าแห่งประเทศไทย (เฉพาะปี 2545 เป็นข้อมูลจากกรมการค้าต่างประเทศ)

สำนักส่งเสริมการค้าสินค้าเกษตร  
กรมการค้าภายใน

## มันสำปะหลัง

| 1. ผลผลิตและความต้องการใช้<br>(ล้านตันหัวมันสด) | 2542/43 | 2543/44 | 2544/45 | 2545/46 |
|-------------------------------------------------|---------|---------|---------|---------|
| ผลผลิตของไทย                                    | 18.752  | 18.265  | 16.868  | 18.426  |
| พื้นที่เพาะปลูก (ล้านไร่)                       | 7.096   | 6.558   | 6.176   | 6.744   |
| ความต้องการใช้ภายในประเทศ<br>การส่งออก          | 4.350   | 5.300   | 5.481   | 5.535   |
|                                                 | 14.320  | 15.150  | 13.605  | 12.930  |
| 2. ต้นทุนการผลิตหัวมันสด (บาท/กก.)              | 0.77    | 0.80    | 0.81    | 0.79    |
| 3. ราคา (บาท/ก.ก.)                              |         |         |         |         |
| หัวมันสดคละ เกษตรกรขายได้                       | 0.64    | 0.78    | 1.04    | 0.91    |
| หัวมันสดซื้อแป้ง 25% จ.นครราชสีมา               | 0.81    | 0.97    | 1.22    | 1.05    |
| มันอัดเม็ด FOB กรุงเทพฯ (US\$/ตัน)              | 60.38   | 55.50   | 65.00   | 68.50   |
| แป้งมัน FOB กรุงเทพฯ (US\$/ตัน)                 | 160.44  | 167.50  | 184.90  | 172.50  |

### 4. นโยบายและมาตรการมันสำปะหลัง ปี 2544/45

#### นโยบาย

1. นโยบายด้านราคา สร้างเสถียรภาพราคาให้มันคงตลอดปี ราคาไม่ขึ้นลงตามฤดูกาล ตลอดจนสร้างกำไรให้ผู้ที่เกี่ยวข้องอย่างทั่วถึงทั้งระบบ

2. นโยบายการตลาด พยายามรักษาส่วนแบ่งการตลาด เร่งหาตลาดใหม่และดำเนินนโยบายเชิงรุกแก้ไขปัญหาราคา การกีดกันทางการค้า

3. นโยบายพัฒนาคุณภาพ ปรับปรุงคุณภาพผลิตภัณฑ์มันสำปะหลังให้สอดคล้องกับความต้องการของตลาด ทั้งภายในและต่างประเทศ

4. นโยบายด้านพัฒนาผลิตภัณฑ์ พัฒนาผลิตภัณฑ์ใหม่ๆ เพื่อเพิ่มมูลค่าเชิงพาณิชย์

#### มาตรการ

1. สนับสนุนและส่งเสริมการขยายตลาดในต่างประเทศ เช่น การร่วมงานนิทรรศการที่เกี่ยวข้องการจัดสัมมนาเพื่อเผยแพร่ประโยชน์ของผลิตภัณฑ์มันสำปะหลัง การเชิญผู้ใช้/ผู้นำเข้ามาเยือนไทย เป็นต้น

2. โครงการเชื่อมโยงการซื้อขายระหว่างผู้ผลิตและผู้ใช้มันเส้นคุณภาพดี โดยสนับสนุนให้จัดตั้งศูนย์ประสานงานดำเนินการ

3. สนับสนุนการจัดตั้งศูนย์ตรวจสอบและรับรองคุณภาพมันเส้น/มันอัดเม็ด และแป้งมัน เพื่อให้สอดคล้องกับความต้องการของตลาด

4. สนับสนุนการผลิตผลิตภัณฑ์ใหม่ เพื่อเพิ่มมูลค่าเชิงพาณิชย์ เช่น แอลกอฮอล์ ข้าวโพด-วิทยาศาสตร์ และผลิตภัณฑ์ภาชนะที่ย่อยสลายได้ โดยความร่วมมือของหน่วยงานที่เกี่ยวข้อง

5. โครงการจัดหาสิ่งอำนวยความสะดวกให้แก่ลานมัน เพื่อพัฒนาคุณภาพผลิตภัณฑ์มันเส้น/มันอัดเม็ด เช่น ส่งเสริมให้ลานมันใช้เครื่องร่อนทำความสะอาดหัวมัน เป็นต้น

6. จัดหาแหล่งเงินทุนดอกเบี้ยต่ำจากสถาบันการเงิน เพื่อเปลี่ยนแปลงและปรับปรุงเครื่องจักร

7. ประชาสัมพันธ์จุดเด่นของผลิตภัณฑ์มันสำปะหลัง เช่น ปลอดภัย ไม่มี GMO และอื่น ๆ ทั้งภายในประเทศและต่างประเทศ

8. ดำเนินการรักษาระดับราคาหัวมันสำปะหลังสดให้สูงกว่าต้นทุนการผลิตของเกษตรกร และไม่ทำให้เกิดผลบิดเบือนกลไกตลาด ทั้งนี้ อาจจะดำเนินโครงการแทรกแซงตลาดในปี 2544/45 โดยการรับซื้อ/รับจำหน่ายหัวมันสดหรือผลิตภัณฑ์มันสำปะหลัง ในพื้นที่ที่มีการปลูกมันทั่วประเทศหรือเฉพาะบางพื้นที่ ในราคา ปริมาณ และช่วงเวลาที่สุดคล้องกับสภาวะการผลิตและการตลาดในแต่ละพื้นที่ ตลอดจนให้มีการระบายสต็อกในราคา ปริมาณ และช่วงเวลาที่จะช่วยพยุงราคาหัวมันสำปะหลังสดให้อยู่ในระดับที่เหมาะสม

9. กวดขันให้มีการใช้เครื่องวัดเชื้อแป้งในการซื้อขายหัวมันสด

#### 5. สถานการณ์ปัจจุบันและแนวโน้ม

ภาวะการซื้อขายภายในประเทศ ภาวะตลาดโดยทั่วไปยังคงซบเซา เนื่องจากฝนยังคงตกในแหล่งเพาะปลูกมันสำปะหลัง และยังคงส่งผลให้ผลผลิตมันสำปะหลังฤดูการผลิต ปี 2545/46 ออกสู่ตลาดไม่มากนัก โดยหัวมันสดยังคงเข้าสู่โรงงานแป้งเป็นหลัก เพราะลานมันตากมันเส้นไม่ได้ คาดว่าลานมันจะทยอยเปิดรับซื้อมันสำปะหลังจากเกษตรกรได้ประมาณกลางเดือนพฤศจิกายน เป็นต้นไป

ส่วนราคาหัวมันสด (เชื้อแป้ง 25%) ณ โรงแป้ง จังหวัดนครราชสีมา (ตุลาคม 2545) กก.ละ 1.06 บาท ลดลงจากเดือนกันยายน 2545 กก.ละ 0.08 บาท แต่ยังคงสูงกว่าต้นทุนการผลิตเฉลี่ยทั้งประเทศ ปี 2545/46 ซึ่งอยู่ที่ กก.ละ 0.79 บาท สำหรับราคาหัวมันสด (คละ) ที่เกษตรกรขายได้เฉลี่ยทั้งประเทศ (ตุลาคม 2545) กก.ละ 0.91 บาท ต่ำกว่าเดือนกันยายน 2545 กก.ละ 0.07 บาท

ภาวะการซื้อขายภายในต่างประเทศ การส่งออกมันสำปะหลังอัดเม็ดของไทยไปตลาดสหภาพยุโรป มีปริมาณลดลง เนื่องจากราคามันสำปะหลังอัดเม็ดของไทยอยู่ในระดับสูง แต่ราคาธัญพืชในสหภาพยุโรปมีราคาต่ำลง ผู้นำเข้าจึงกวดราคาซื้อมันอัดเม็ดจากไทย ส่งผลให้ปริมาณการส่งออกในช่วงนี้มีไม่มากนัก

ตลาดจีน ราคามันสำปะหลังของไทยที่อยู่ในระดับสูง ประกอบกับข้าวโพดที่ค้างสต็อกมีราคาถูก ส่งผลให้ปริมาณการซื้อขายกับจีนในช่วงนี้มีน้อยเช่นกัน แต่ยังคงมีผู้สนใจซื้อมันเส้น ส่งมอบระหว่าง มกราคมถึง มิถุนายน 2546

สำนักวิชาเสถียรภาพราคาสินค้าเกษตร  
กรมการค้าภายใน  
พฤศจิกายน 2545

## ราคามันสำปะหลังและผลิตภัณฑ์

|                                   | มค.   | กพ.   | มีค.  | เมย.  | พค.   | มิย.  | กค.   | สค.   | กย.  | ตค.  | พย.  | ธค.   | เฉลี่ย |
|-----------------------------------|-------|-------|-------|-------|-------|-------|-------|-------|------|------|------|-------|--------|
| ราคาหัวมันสดคละที่เกษตรกรขายได้   |       |       |       |       |       |       |       |       |      |      |      |       |        |
| 2540                              | 0.68  | 0.67  | 0.67  | 0.65  | 0.55  | 0.53  | 0.53  | 0.60  | 0.67 | 0.71 | 0.89 | 0.98  | 0.68   |
| 2541                              | 1.08  | 1.29  | 1.55  | 1.65  | 1.67  | 1.68  | 1.84  | 1.47  | 1.27 | 1.01 | 1.12 | 0.94  | 1.38   |
| 2542                              | 0.84  | 0.88  | 0.94  | 0.86  | 0.80  | 0.75  | 0.74  | 0.68  | 0.62 | 0.59 | 0.74 | 0.77  | 0.77   |
| 2543                              | 0.65  | 0.59  | 0.58  | 0.64  | 0.68  | 0.70  | 0.66  | 0.58  | 0.54 | 0.56 | 0.64 | 0.67  | 0.62   |
| 2544                              | 0.67  | 0.66  | 0.68  | 0.69  | 0.83  | 0.99  | 1.06  | 1.03  | 0.93 | 0.93 | 0.99 | 0.99  | 0.87   |
| 2545                              | 1.03  | 1.05  | 1.11  | 1.16  | 1.12  | 1.06  | 1.02  | 1.04  | 0.98 | 0.91 |      |       | 1.05   |
| 2546                              |       |       |       |       |       |       |       |       |      |      |      |       |        |
| ราคาขายส่งตลาดกรุงเทพฯ มันเส้น    |       |       |       |       |       |       |       |       |      |      |      |       |        |
| 2540                              | 2.15  | 2.08  | 1.89  | 1.83  | 1.83  | 1.83  | 1.81  | 1.79  | 1.87 | 2.36 | 2.40 | 2.57  | 2.03   |
| 2541                              | 3.01  | 3.39  | 3.38  | 3.11  | 3.08  | 2.99  | 3.04  | 3.10  | 3.10 | 3.10 | 3.06 | 2.66  | 3.09   |
| 2542                              | 2.49  | 2.53  | 2.58  | 2.59  | 2.67  | 2.68  | 2.36  | 2.21  | 2.18 | 2.19 | 2.27 | 2.26  | 2.42   |
| 2543                              | 1.95  | 1.88  | 1.89  | 1.89  | 1.87  | 1.86  | 1.76  | 1.65  | 1.60 | 1.74 | 1.78 | 1.92  | 1.82   |
| 2544                              | 2.01  | 1.92  | 1.98  | 1.98  | 2.01  | 2.24  | 2.38  | 2.38  | 2.40 | 2.55 | 2.59 | 2.63  | 2.26   |
| 2545                              | 2.65  | 2.74  | 2.81  | 2.81  | 2.90  | 2.95  | 2.95  |       |      | 2.70 |      |       | 2.81   |
| 2546                              |       |       |       |       |       |       |       |       |      |      |      |       |        |
| ราคาขายส่งตลาดกรุงเทพฯ มันอัดเม็ด |       |       |       |       |       |       |       |       |      |      |      |       |        |
| 2540                              | 2.30  | 2.24  | 2.08  | 2.03  | 2.03  | 2.03  | 2.01  | 1.99  | 2.13 | 2.49 | 2.55 | 2.73  | 2.22   |
| 2541                              | 3.18  | 3.69  | 3.63  | 3.30  | 3.25  | 3.11  | 3.15  | 3.30  | 3.30 | 3.30 | 3.29 | 2.84  | 3.28   |
| 2542                              | 2.66  | 2.71  | 2.75  | 2.76  | 2.80  | 2.80  | 2.60  | 2.48  | 2.45 | 2.48 | 2.53 | 2.49  | 2.63   |
| 2543                              | 2.15  | 2.08  | 2.09  | 2.09  | 2.08  | 2.08  | 1.99  | 1.85  | 1.76 | 1.83 |      |       | 2.00   |
| 2544                              | 2.13  | 2.09  | 2.03  | 2.07  | 2.13  | 2.33  | 2.33  | 2.33  | 2.33 | 2.33 | 2.33 |       | 2.22   |
| 2545                              |       |       |       |       |       |       |       |       |      |      |      |       |        |
| 2546                              |       |       |       |       |       |       |       |       |      |      |      |       |        |
| ราคาขายส่งตลาดกรุงเทพฯ แป้งมัน    |       |       |       |       |       |       |       |       |      |      |      |       |        |
| 2540                              | 6.47  | 6.47  | 6.34  | 5.46  | 5.45  | 5.45  | 5.45  | 5.77  | 6.75 | 7.23 | 7.23 | 8.14  | 6.35   |
| 2541                              | 9.39  | 11.53 | 12.53 | 12.17 | 12.17 | 12.78 | 12.73 | 11.21 | 9.50 | 8.25 | 8.25 | 7.63  | 10.68  |
| 2542                              | 6.92  | 6.72  | 6.34  | 6.34  | 6.34  | 5.80  | 5.44  | 5.38  | 5.27 | 5.27 | 5.31 | 5.43  | 5.88   |
| 2543                              | 5.38  | 5.15  | 5.12  | 5.33  | 5.33  | 5.24  | 5.17  | 5.17  | 5.14 | 4.89 | 5.14 | 5.72  | 5.23   |
| 2544                              | 5.83  | 6.17  | 6.17  | 6.30  | 6.84  | 7.21  | 8.41  | 8.28  | 7.75 | 7.75 | 7.91 | 7.92  | 7.21   |
| 2545                              | 7.92  | 7.92  | 8.06  | 8.33  | 8.02  | 8.17  | 7.75  | 7.34  | 7.17 | 7.17 |      |       | 7.79   |
| 2546                              |       |       |       |       |       |       |       |       |      |      |      |       |        |
| ราคาส่งออก เอฟ.โอ.บี. มันอัดเม็ด  |       |       |       |       |       |       |       |       |      |      |      |       |        |
| 2540                              | 2.48  | 2.36  | 2.21  | 2.11  | 2.15  | 2.11  | 2.11  | 2.23  | 2.67 | 2.76 | 2.88 | 3.37  | 2.45   |
| 2541                              | 3.95  | 3.57  | 3.19  | 3.17  | 3.10  | 3.29  | 3.35  | 3.38  | 3.37 | 3.20 | 3.14 | 3.02  | 3.31   |
| 2542                              | 2.85  | 2.96  | 2.72  | 2.98  | 3.09  | 3.12  | 2.72  | 2.79  | 2.83 | 2.87 | 2.72 | 2.68  | 2.86   |
| 2543                              | 2.32  | 2.35  | 2.23  | 2.26  | 2.22  | 2.22  | 2.18  | 2.06  | 2.00 | 2.02 | 2.07 | 2.22  | 2.18   |
| 2544                              | 2.40  | 2.26  | 2.22  | 2.38  | 2.50  | 2.65  | 2.68  | 2.82  | 2.82 | 2.82 | 2.82 | 2.81  | 2.60   |
| 2545                              | 2.78  | 2.64  | 2.62  | 2.68  | 2.84  | 2.85  | 2.86  | 2.98  | 2.91 | 3.03 |      |       | 2.82   |
| 2546                              |       |       |       |       |       |       |       |       |      |      |      |       |        |
| ราคาส่งออก เอฟ.โอ.บี. แป้งมัน     |       |       |       |       |       |       |       |       |      |      |      |       |        |
| 2540                              | 6.47  | 6.46  | 6.46  | 6.49  | 8.05  | 6.29  | 6.82  | 7.73  | 8.64 | 9.50 | 9.94 | 11.45 | 7.86   |
| 2541                              | 12.82 | 13.76 | 13.30 | 12.93 | 12.79 | 13.56 | 12.87 | 10.93 | 8.75 | 8.14 | 7.97 | 7.38  | 11.27  |
| 2542                              | 7.27  | 7.30  | 7.47  | 7.83  | 7.27  | 7.35  | 6.09  | 6.09  | 6.39 | 6.29 | 6.18 | 6.28  | 6.82   |
| 2543                              | 6.13  | 5.91  | 5.94  | 6.16  | 6.39  | 6.32  | 6.41  | 6.41  | 6.18 | 6.44 | 6.53 | 6.65  | 6.29   |
| 2544                              | 6.66  | 6.58  | 7.32  | 7.74  | 8.06  | 8.34  | 8.51  | 8.15  | 7.75 | 7.75 | 7.80 | 7.62  | 7.69   |
| 2545                              | 7.78  | 7.96  | 8.42  | 8.76  | 8.53  | 8.03  | 7.73  | 7.71  | 7.47 |      |      |       | 8.04   |
| 2546                              |       |       |       |       |       |       |       |       |      |      |      |       |        |

ที่มา : สำนักงานเศรษฐกิจการเกษตร , กรมการค้าภายใน , สมาคมการค้ามันสำปะหลังไทย

## ยางพารา

| 1. ผลผลิตและความต้องการใช้  | ปี 2543 | ปี 2544 | ปี 2545 | การเปลี่ยนแปลง (%) |
|-----------------------------|---------|---------|---------|--------------------|
| ผลผลิตโลก (ล้านตัน)         | 6.74    | 7.17    | 6.90    | 3.77               |
| การใช้ของโลก (ล้านตัน)      | 7.16    | 7.33    | 7.33    | -                  |
| ผลผลิตไทย (ล้านตัน)         | 2.38    | 2.42    | 2.46    | 1.64               |
| การใช้ภายในประเทศ (ล้านตัน) | 0.23    | 0.25    | 0.26    | 4.00               |
| ปริมาณส่งออก (ล้านตัน)      | 2.54    | 2.60    | 2.14    | -17.69             |
| มูลค่าส่งออก (ล้านบาท)      | 60,742  | 58,702  | 58,000  | -1.20              |

ที่มา : IRSG , สำนักงานเศรษฐกิจการเกษตร, กรมศุลกากร

2. ต้นทุน (บาท/กก.) 20.14      19.14      20.59      7.57

### 3. ราคา (บาท/กก.)

|                                                     |       |       |       |        |
|-----------------------------------------------------|-------|-------|-------|--------|
| -ยางแผ่นดิบชั้น 3 (เกษตรกรขายได้)                   | 21.44 | 20.96 | 29.99 | +43.08 |
| -ยางแผ่นรมควันชั้น 3 (เอฟ.โอ.บี.ท่าเรือกรุงเทพฯ)    | 27.98 | 25.70 | 36.35 | +41.43 |
| -ยางแผ่นรมควันชั้น 3 (ซื้อขายล่วงหน้า ตลาดสิงคโปร์) | 26.57 | 25.75 | 35.77 | +38.91 |

### 4. สภาพปัญหาและการแก้ไขปัญหา

4.1 ได้เกิดปัญหาราคายางพาราตกต่ำ กระทั่งเกษตรกร โดยองค์การสวนยาง (อศย.) ได้แทรกแซงตลาด โดยต่อเนื่อง ตั้งแต่ปี 2535 เป็นต้นมา โดยใช้เงินกู้จากธนาคารกรุงไทย รวมประมาณ 21,000 ล้านบาท เพื่อใช้หมุนเวียนการซื้อยาง และเกิดการขาดทุนในการดำเนินการประมาณ 15,000 ล้านบาท

4.2 การจัดตั้งบริษัทร่วมทุนยาง 3 ประเทศ (ไทย อินโดนีเซีย และมาเลเซีย) คาดว่าจะแก้ไขปัญหาราคายางตกต่ำได้อย่างยั่งยืน ทำให้ราคายางดีขึ้นและมีเสถียรภาพ มีอำนาจต่อรองในการกำหนดราคาและจัดการด้านการตลาด ขณะนี้อยู่ในขั้นตอนการแต่งตั้งผู้อำนวยการบริษัท ทั้งนี้บริษัทร่วมทุน มีทุนจดทะเบียน 225 ล้านดอลลาร์สหรัฐฯ โดยมีไทยร่วมลงทุน 100 ล้านดอลลาร์สหรัฐฯ อินโดนีเซีย 75 ล้านดอลลาร์สหรัฐฯ และมาเลเซีย 50 ล้านดอลลาร์สหรัฐฯ

### 5. สถานการณ์ปัจจุบัน

ผลผลิตยางในช่วงเดือนนี้ออกสู่ตลาดน้อย เนื่องจากเป็นช่วงฝนตกในแหล่งผลิตภาคใต้ โดยราคายางแผ่นดิบชั้น 3 เกษตรกรขายได้ กก.ละ 29.00-30.00 บาท สูงกว่าระยะเดียวกันของปีที่ผ่านมา 10.97 บาท หรือคิดเป็นร้อยละ 59.20

ราคายางพาราภายในประเทศและต่างประเทศ

16-May-45

หน่วย :บาท/กก.

| ปี                                                                 | มค.   | กพ.   | มีค.  | เมย.  | พค.   | มิย.  | กค.   | สค.   | กย.   | ตค.   | พย.   | ธค.   | เฉลี่ย                           |
|--------------------------------------------------------------------|-------|-------|-------|-------|-------|-------|-------|-------|-------|-------|-------|-------|----------------------------------|
| 1. ราคายางแผ่นดิบชั้น 3 ที่เกษตรกรขายได้                           |       |       |       |       |       |       |       |       |       |       |       |       | ที่มา : สำนักงานเศรษฐกิจการเกษตร |
| ปี 2539                                                            | 29.97 | 31.31 | 32.35 | 28.72 | 30.21 | 29.72 | 26.13 | 24.85 | 25.36 | 24.85 | 25.47 | 25.65 | 27.88                            |
| ปี 2540                                                            | 24.73 | 24.33 | 25.46 | 23.38 | 23.41 | 22.47 | 19.81 | 22.43 | 24.93 | 26.05 | 23.26 | 20.74 | 23.42                            |
| ปี 2541                                                            | 24.20 | 29.52 | 23.77 | 23.36 | 24.20 | 24.84 | 24.85 | 21.65 | 22.65 | 23.14 | 29.58 | 16.44 | 24.02                            |
| ปี 2542                                                            | 18.50 | 18.07 | 17.45 | 16.19 | 17.09 | 17.77 | 15.43 | 15.28 | 17.86 | 19.63 | 22.23 | 19.40 | 17.91                            |
| ปี 2543                                                            | 19.28 | 22.59 | 20.20 | 21.31 | 21.62 | 20.89 | 20.56 | 21.78 | 22.39 | 23.03 | 22.09 | 21.90 | 21.47                            |
| ปี 2544                                                            | 21.75 | 21.74 | 20.72 | 22.01 | 23.82 | 24.34 | 22.60 | 21.30 | 19.46 | 19.11 | 18.53 | 15.93 | 20.94                            |
| ปี 2545                                                            | 20.15 | 22.58 | 23.60 | 23.32 | 24.25 | 29.90 | 28.82 | 30.15 | 31.23 | 29.99 |       |       | 26.40                            |
| 2. ราคายางแผ่นดิบชั้น 3 (แห้ง 100%) ตลาดหาดใหญ่                    |       |       |       |       |       |       |       |       |       |       |       |       | ที่มา : สถาบันวิจัยยาง           |
| ปี 2539                                                            | 32.62 | 33.99 | 34.52 | 32.32 | 34.39 | 32.06 | 30.13 | 27.82 | 28.36 | 27.86 | 28.26 | 28.51 | 30.90                            |
| ปี 2540                                                            | 27.01 | 26.89 | 27.88 | 27.50 | 28.37 | 29.00 | 28.96 | 27.50 | 27.85 | 27.97 | 25.23 | 22.83 | 27.25                            |
| ปี 2541                                                            | 28.22 | 30.81 | 26.31 | 26.50 | 26.94 | 27.36 | 27.16 | 24.22 | 24.70 | 24.86 | 22.04 | 19.04 | 25.68                            |
| ปี 2542                                                            | 20.79 | 19.77 | 18.99 | 18.33 | 19.26 | 19.40 | 16.89 | 16.81 | 19.57 | 21.68 | 24.48 | 21.22 | 19.77                            |
| ปี 2543                                                            | 21.20 | 24.12 | 22.54 | 23.47 | 23.69 | 22.97 | 22.36 | 23.77 | 24.16 | 25.05 | 24.12 | 23.69 | 23.43                            |
| ปี 2544                                                            | 23.53 | 23.48 | 22.37 | 24.11 | 25.54 | 27.15 | 23.92 | 22.75 | 24.41 | 21.04 | 21.24 | 22.10 | 23.47                            |
| ปี 2545                                                            | 20.40 | 24.67 | 24.59 | 25.42 | 26.26 | 34.09 | 30.27 | 32.20 | 33.83 | 35.77 |       |       | 28.75                            |
| 3. ราคาส่งออกยางแผ่นรมควันชั้น 3 (เอฟ.โอ.บี) ท่าเรือกรุงเทพ        |       |       |       |       |       |       |       |       |       |       |       |       | ที่มา : สถาบันวิจัยยาง           |
| ปี 2539                                                            | 38.64 | 39.44 | 38.99 | 36.17 | 37.50 | 36.59 | 33.20 | 31.93 | 32.14 | 31.32 | 31.76 | 31.8  | 34.96                            |
| ปี 2540                                                            | 31.37 | 31.71 | 32.11 | 30.31 | 29.69 | 29.17 | 27.28 | 28.82 | 30.50 | 31.30 | 31.06 | 28.94 | 30.19                            |
| ปี 2541                                                            | 33.40 | 36.13 | 30.57 | 29.48 | 30.14 | 30.30 | 30.27 | 27.53 | 28.67 | 27.95 | 25.91 | 23.02 | 29.45                            |
| ปี 2542                                                            | 24.30 | 24.30 | 23.29 | 22.37 | 22.13 | 22.51 | 20.96 | 20.87 | 22.72 | 25.12 | 28.05 | 25.27 | 23.49                            |
| ปี 2543                                                            | 23.89 | 27.67 | 26.05 | 26.32 | 26.38 | 25.70 | 26.00 | 27.15 | 27.23 | 28.61 | 27.99 | 26.91 | 26.66                            |
| ปี 2544                                                            | 26.15 | 25.91 | 25.39 | 26.07 | 26.90 | 27.69 | 27.39 | 26.15 | 24.42 | 23.80 | 23.10 | 21.08 | 25.34                            |
| ปี 2545                                                            | 24.81 | 27.40 | 29.06 | 29.30 | 29.50 | 35.12 | 34.00 | 37.50 | 38.00 | 36.35 |       |       | 32.10                            |
| 4. ราคาส่งออกยางแผ่นรมควันชั้น 3 ตลาดมาเลเซีย (เอฟ.โอ.บี)          |       |       |       |       |       |       |       |       |       |       |       |       | ที่มา : สถาบันวิจัยยาง           |
| ปี 2539                                                            | 37.69 | 37.44 | 37.60 | 35.68 | 36.27 | 36.04 | 32.91 | 31.68 | 31.86 | 30.42 | 31.57 | 31.18 | 34.20                            |
| ปี 2540                                                            | 30.77 | 30.82 | 31.15 | 29.38 | 28.07 | 28.08 | 27.07 | 28.95 | 30.83 | 31.45 | 31.64 | 29.69 | 29.83                            |
| ปี 2541                                                            | 32.77 | 34.25 | 29.83 | 29.10 | 29.43 | 28.48 | 28.05 | 26.12 | 26.48 | 26.59 | 24.98 | 22.41 | 28.21                            |
| ปี 2542                                                            | 24.31 | 23.22 | 22.11 | 20.77 | 20.66 | 20.54 | 19.56 | 19.78 | 22.18 | 24.07 | 27.01 | 24.80 | 22.42                            |
| ปี 2543                                                            | 23.02 | 26.60 | 25.61 | 25.93 | 26.92 | 26.01 | 25.46 | 27.29 | 26.94 | 28.05 | 27.80 | 28.03 | 26.47                            |
| ปี 2544                                                            | 27.53 | 26.34 | 24.24 | 25.63 | 26.99 | 27.37 | 26.05 | 25.97 | 23.71 | 23.74 | 23.10 | 22.86 | 25.29                            |
| ปี 2545                                                            | 23.41 | 26.02 | 28.70 | 29.51 | 29.52 | 29.91 | 37.98 | 37.92 | 38.00 | 35.27 |       |       | 31.62                            |
| 5. ราคายางแผ่นรมควัน 3 ตลาดสิงคโปร์ (เอฟ.โอ.บี)                    |       |       |       |       |       |       |       |       |       |       |       |       | ที่มา : สถาบันวิจัยยาง           |
| ปี 2539                                                            | 38.58 | 39.42 | 39.01 | 34.84 | 38.11 | 36.60 | 33.31 | 32.49 | 32.34 | 31.30 | 31.84 | 31.53 | 34.95                            |
| ปี 2540                                                            | 31.09 | 31.13 | 31.23 | 29.26 | 28.63 | 28.07 | 26.80 | 29.45 | 31.46 | 32.02 | 30.47 | 28.56 | 29.85                            |
| ปี 2541                                                            | 33.29 | 35.54 | 29.35 | 29.18 | 29.97 | 29.66 | 29.63 | 26.43 | 27.62 | 27.85 | 26.61 | 22.96 | 29.01                            |
| ปี 2542                                                            | 24.65 | 24.35 | 22.78 | 21.72 | 22.27 | 22.33 | 20.60 | 20.73 | 22.67 | 25.42 | 27.58 | 24.58 | 23.31                            |
| ปี 2543                                                            | 24.01 | 27.95 | 25.70 | 26.31 | 26.35 | 26.07 | 26.47 | 27.63 | 27.73 | 28.97 | 28.36 | 27.82 | 26.95                            |
| ปี 2544                                                            | 26.12 | 25.67 | 25.07 | 26.55 | 27.27 | 28.56 | 27.86 | 25.70 | 25.04 | 23.27 | 23.10 | 23.20 | 25.62                            |
| ปี 2545                                                            | 23.40 | 26.71 | 27.87 | 28.28 | 28.84 | 32.32 | 33.29 | 38.06 | 36.93 | 35.76 |       |       | 31.15                            |
| 6. ราคายางแผ่นดิบรมควันชั้น 3 ซีโอชายล่วงหน้า 1 เดือน ตลาดสิงคโปร์ |       |       |       |       |       |       |       |       |       |       |       |       |                                  |
| ปี 2539                                                            | 38.90 | 39.86 | 39.08 | 36.78 | 38.26 | 36.50 | 33.22 | 32.13 | 32.17 | 31.37 | 31.87 | 31.58 | 35.14                            |
| ปี 2540                                                            | 31.18 | 31.32 | 31.42 | 29.12 | 27.52 | 28.16 | 27.31 | 29.85 | 32.00 | 32.37 | 30.75 | 28.73 | 29.98                            |
| ปี 2541                                                            | 33.27 | 35.63 | 29.61 | 28.95 | 30.27 | 29.79 | 30.03 | 26.89 | 27.59 | 27.78 | 25.28 | 23.05 | 29.01                            |
| ปี 2542                                                            | 24.70 | 24.37 | 22.51 | 21.55 | 22.06 | 22.68 | 20.57 | 20.67 | 22.44 | 25.28 | 27.50 | 24.58 | 23.24                            |
| ปี 2543                                                            | 23.93 | 28.34 | 25.58 | 26.17 | 26.16 | 25.43 | 26.47 | 26.79 | 27.05 | 28.47 | 27.60 | 26.87 | 26.57                            |
| ปี 2544                                                            | 26.79 | 25.27 | 25.50 | 26.08 | 27.39 | 28.78 | 28.09 | 27.49 | 24.39 | 23.84 | 23.27 | 22.08 | 25.75                            |
| ปี 2545                                                            | 23.40 | 26.75 | 27.81 | 28.59 | 28.90 | 32.40 | 33.37 | 37.64 | 38.20 | 36.11 |       |       | 31.32                            |
| 7. ราคายางชั้นคละ                                                  |       |       |       |       |       |       |       |       |       |       |       |       | ที่มา : สำนักงานเศรษฐกิจการเกษตร |
| ปี 2540                                                            | 25.32 | 25.25 | 26.15 | 26.50 | 24.24 | 23.75 | 21.20 | 23.95 | 23.50 | 24.50 | 25.60 | 25.48 | 24.62                            |
| ปี 2541                                                            | 26.00 | 30.00 | 26.00 | 25.00 | 26.00 | 26.00 | 25.00 | 23.00 | 20.00 | 22.20 | 21.00 | 18.00 | 24.02                            |
| ปี 2542                                                            | 19.50 | 18.00 | 17.00 | 16.44 | 17.30 | 17.30 | 14.15 | 14.50 | 15.00 | 17.83 | 20.93 | 19.20 | 17.26                            |
| ปี 2543                                                            | 17.35 | 20.55 | 21.72 | 21.83 | 22.38 | 21.46 | 19.43 | 19.44 | 20.45 | 20.64 | 20.95 | 19.95 | 20.51                            |
| ปี 2544                                                            | 19.46 | 20.87 | 20.54 | 20.89 | 21.07 | 21.99 | 20.31 | 20.65 | 19.36 | 18.95 | 17.35 | 14.52 | 19.66                            |
| ปี 2545                                                            | 17.47 | 20.40 | 22.09 | 24.10 | 23.71 | 28.50 | 28.50 | 25.97 | 26.46 | 28.97 |       |       | 24.62                            |



## กาแฟ

## 1. ผลผลิตและความต้องการใช้

|                               | 2543/44 | 2544/45 | 2545/46<br>(ประมาณการ) | การเปลี่ยนแปลง% |
|-------------------------------|---------|---------|------------------------|-----------------|
| (1) ผลผลิตโลก (ล้านตัน)       | 7.05    | 6.94    | 7.32                   | 5.47            |
| (2) ผลผลิตไทย (ตัน)           | 85,097  | 59,537  | 65,624                 | 10.22           |
| (3) ความต้องการใช้ภายใน (ตัน) | 30,800  | 38,900  | 42,600                 | 9.51            |
| (4) ปริมาณการส่งออก (ตัน)     | 54,200  | 4,651   | 23,024                 | 395.03          |
| (5) มูลค่าการส่งออก (ล้านบาท) | 1,100   | 182     | 644                    | 253.84          |

หมายเหตุ (1) ปริมาณผลผลิตโลก กระทรวงเกษตรสหรัฐฯ

(2) ปริมาณผลผลิตของไทย สำนักงานเศรษฐกิจการเกษตร กระทรวงเกษตร

(3) ความต้องการใช้ภายในประเทศ สอดตามโรงงานผู้ผลิตกาแฟสำเร็จรูปและกาแฟคั่วบด

(4) ปริมาณส่งออก กรมการค้าต่างประเทศและผลผลิตหักความต้องการใช้ภายในประเทศ

## 2. ต้นทุนการผลิต (บาท/กก.)

|  |       |       |   |   |
|--|-------|-------|---|---|
|  | 30.47 | 32.76 | - | - |
|--|-------|-------|---|---|

## 3. ราคา (บาท/กก.) ช่วงผลผลิตออกสู่ตลาด พย.-เมย.

และ ออกมาก ธค.-มีค.

|                                 |       |                  |   |   |
|---------------------------------|-------|------------------|---|---|
| ราคาเกษตรกรรายได้               | 29.17 | 32.65            | - | - |
| ราคาให้ผู้ส่งออกรับซื้อจาก อคส. | 32.00 | 23, 22 และ 19.25 |   |   |

## 4. ผลการดำเนินการแทรกแซงตลาดปีที่ผ่านมา (2544/45)

4.1 อคส. และ ธ.ก.ส. รับจำหน่ายเมล็ดกาแฟจากเกษตรกรเป็นปริมาณรวมทั้งสิ้น 5,127.75 ตัน คิดเป็นร้อยละ 12.21 ของเป้าหมายรับจำหน่าย 42,000 ตัน แยกเป็นเกรดดี 597.54 ตัน เกรดหนึ่ง 552.98 ตัน และ เกรดรอง 3,977.23 ตัน

4.2 เกษตรกรได้ขอไถ่ถอนและขอคืนเมล็ดกาแฟรวม 480.026 ตัน มีเมล็ดกาแฟคงเหลือ 4,647.724 ตัน ซึ่งประธาน คชก. ได้อนุมัติการจำหน่ายเมล็ดกาแฟเกรดดี กก.ละ 23 บาท เกรดหนึ่ง กก.ละ 22 บาท และเกรดรอง กก.ละ 19.25 บาท ให้แก่ผู้ส่งออก 3 ราย คือ บจ.นวกิจพีชไร์ 2,545.69 ตัน บจ.เจริญพาณิชย์ไทย 1,103.00 ตัน และ หจก.อ้อยง 1,000 ตัน

4.3 การแทรกแซงตลาดได้เพิ่มทางเลือกในการจำหน่ายผลผลิตให้แก่เกษตรกร ส่งผลให้ผู้ค้าท้องถิ่นและผู้ใช้ภายในประเทศรับซื้อสูงกว่าราคาจำหน่าย โดยเกษตรกรจำหน่ายเมล็ดกาแฟแก่ผู้ค้าท้องถิ่น กก.ละ 25-30 บาท และจำหน่ายให้ผู้ใช้ภายในประเทศ กก.ละ 34-35 บาท

4.4 ค่าใช้จ่ายในการดำเนินการในเบื้องต้นประมาณ 29.19 ล้านบาท แยกเป็นขาดทุนจากราคารับจำหน่ายต่ำกว่าราคาที่จำหน่ายประมาณ 10.64 ล้านบาท และค่าใช้จ่ายดำเนินการของ อคส. และ ธ.ก.ส. ประมาณ 18.55 ล้านบาท

## 5. สถานการณ์ปัจจุบันและแนวโน้ม ปี 2545/46

### 5.1 สถานการณ์ตลาดโลก

(1) กระทรวงเกษตรสหรัฐฯ คาดการณ์ผลผลิตกาแฟฤดูกาลผลิตปี 2545/46 จำนวน 7.33 ล้านตัน (เพิ่มขึ้นร้อยละ 10.39) และสต็อกต้นปี 1.21 ล้านตัน (ลดลงร้อยละ 14.79) ประเทศผู้ผลิตรายใหญ่ คือ บราซิล มีผลผลิตเพิ่มขึ้นร้อยละ 39 ส่วนโคลัมเบียและเวียดนามลดลงร้อยละ 0.9 และ 14.28 ตามลำดับ

(2) ราคาเมล็ดกาแฟตลาดโลก ซื้อขายล่วงหน้าตลาดลอนดอน (ส่งมอบ พย.45 มค. มีค. และ พค.46) ตค.45 เฉลี่ยตันละ 680 ดอลลาร์สหรัฐฯ สูงกว่าระยะเดียวกันของปีที่แล้วตันละ 284 ดอลลาร์สหรัฐฯ หรือร้อยละ 71.71

### 5.2 สถานการณ์ภายในประเทศและแนวโน้ม

(1) สำนักงานเศรษฐกิจการเกษตรคาดการณ์ผลผลิตกาแฟฤดูกาลผลิตปี 2545/46 จำนวน 65,624 ตัน (เพิ่มขึ้นร้อยละ 10.22) แต่ภาคเอกชน (สมาคมชาวสวนกาแฟไทยและมูลนิธิชาวสวนกาแฟ) ประมาณการว่าจะมีประมาณ 50,000 – 55,000 ตัน โดยผลผลิตจะเริ่มออกสู่ตลาดประมาณ ธค. 45 ทั้งนี้ สำนักงานเศรษฐกิจการเกษตรแจ้งว่า อาจจะมีการปรับลดคาดการณ์ผลผลิตกาแฟลงอีก

(2) หากใช้ราคาตลาดโลกเฉลี่ยตันละ 680 ดอลลาร์สหรัฐฯ และให้ราคาเป็นไปตามกลไกตลาด เกษตรกรจะจำหน่ายเมล็ดกาแฟเกรดหนึ่ง (ความชื้นไม่เกินร้อยละ 13 และ ข้อบกพร่องไม่เกินร้อยละ 7) ประมาณ กก.ละ 23 – 25 บาท

(3) ความต้องการใช้เมล็ดกาแฟของโรงงานผู้ผลิตกาแฟสำเร็จรูปและคั่วบดประมาณ 42,600 ตัน เพิ่มขึ้นจากปีที่ผ่านมาซึ่งต้องการใช้ประมาณ 38,900 ตัน ทั้งนี้เนื่องจากผู้ขายรายใหญ่ 2 ราย คือ บจ.ควอลิตี้ คอฟฟี่โปรดักท์ส และ บจ.เขาช่องอุตสาหกรรม (1979) ขยายโรงงานและมีกำลังการผลิตเพิ่มขึ้น ซึ่งจะส่งผลถึงสัดส่วนของเมล็ดกาแฟที่ใช้ภายในประเทศต่อการส่งออกเปลี่ยนแปลงไป (เดิมประมาณร้อยละ 35 ต่อ 65 เป็นประมาณร้อยละ 77 ต่อ 23) และผู้ขายภายในประเทศจะเป็นผู้กำหนดราคาที่สำคัญ

## 6. การดำเนินงาน

กรมการค้าภายในได้กำหนดจัดประชุมฝ่ายที่เกี่ยวข้องทั้งผู้ขายภายในประเทศ ผู้ส่งออก เกษตรกรและส่วนราชการที่เกี่ยวข้องเพื่อประเมินสถานการณ์ และแนวทางการช่วยเหลือเกษตรกรในวันที่ 15 พย.45

.....  
สำนักส่งเสริมการค้าสินค้าเกษตร  
กรมการค้าภายใน  
พฤศจิกายน 2545

ราคาเมล็ดกาแฟ

|                                                                                                                                               | ตค.   | พย.   | ธค.   | มค.   | กพ.   | มีค.  | เมย.  | พค.   | มิย.  | กค.   | สค.   | กย.   | เฉลี่ย |
|-----------------------------------------------------------------------------------------------------------------------------------------------|-------|-------|-------|-------|-------|-------|-------|-------|-------|-------|-------|-------|--------|
| <b>ราคาที่เกษตรกรขายได้</b>                                                                                                                   |       |       |       |       |       |       |       |       |       |       |       |       |        |
| 2538/39                                                                                                                                       |       | 38.00 | 35.69 | 36.49 | 45.29 | 39.51 | 38.59 | 41.25 |       |       |       |       | 39.26  |
| 2539/40                                                                                                                                       |       | 24.50 | 24.50 | 28.88 | 32.07 | 31.75 | 30.00 |       |       |       |       |       | 28.62  |
| 2540/41                                                                                                                                       |       |       | 47.33 | 71.25 | 71.58 | 60.18 | 59.94 |       |       |       |       |       | 62.06  |
| 2541/42                                                                                                                                       |       |       | 49.98 | 56.93 | 57.17 | 44.46 | 43.00 |       |       |       |       |       | 50.31  |
| 2542/43                                                                                                                                       | 32.50 | 32.77 | 32.15 | 29.10 | 27.21 | 20.57 | 21.50 |       |       |       |       |       | 27.97  |
| 2543/44                                                                                                                                       |       | 18.50 | 31.43 | 31.24 | 31.35 | 31.03 | 31.46 |       |       |       |       |       | 29.17  |
| 2544/45*                                                                                                                                      |       | 21.00 | 22.00 | 25.76 | 25.69 | 23.07 |       |       |       |       |       |       | 23.50  |
| 2545/46                                                                                                                                       | 20-30 |       |       |       |       |       |       |       |       |       |       |       |        |
| ที่มา : สำนักงานเศรษฐกิจการเกษตร                                                                                                              |       |       |       |       |       |       |       |       |       |       |       |       |        |
| <b>ขายส่งตลาดกรุงเทพฯ</b>                                                                                                                     |       |       |       |       |       |       |       |       |       |       |       |       |        |
| 2537/38                                                                                                                                       |       | 67.60 | 54.75 | 56.17 | 58.27 | 65.97 |       |       |       |       |       |       | 60.55  |
| 2538/39                                                                                                                                       |       | 38.00 | 38.00 | 38.97 | 45.20 | 40.60 | 41.50 |       |       |       |       |       | 40.38  |
| 2539/40                                                                                                                                       |       |       |       | 30.00 | 35.79 | 30.00 |       |       |       |       |       |       | 31.93  |
| 2540/41                                                                                                                                       |       |       |       | 74.84 | 65.50 | 62.00 |       |       |       |       |       |       | 67.45  |
| 2541/42                                                                                                                                       |       |       |       | 60.00 | 58.40 | 49.14 |       |       |       |       |       |       | 55.85  |
| 2542/43                                                                                                                                       |       | 36.25 | 35.50 | 32.30 | 30.50 | 30.50 |       |       |       |       |       |       | 33.01  |
| 2543/44                                                                                                                                       |       | -     | -     | -     | -     | -     | -     |       |       |       |       |       |        |
| ที่มา : กรมการค้าภายใน                                                                                                                        |       |       |       |       |       |       |       |       |       |       |       |       |        |
| <b>ราคาส่งออก FOB ไปประเทศในภาคี</b>                                                                                                          |       |       |       |       |       |       |       |       |       |       |       |       |        |
| 2537/38                                                                                                                                       | 81.04 | 70.48 | 61.13 | 59.36 | 62.18 | 67.10 | 59.45 | 60.03 | 61.67 | 61.59 | 61.51 | 60.80 | 63.86  |
| 2538/39                                                                                                                                       | 52.39 |       | 44.44 | 42.04 | 39.60 | 39.60 | 41.98 | 41.98 | 41.17 | 35.69 | 31.79 | 31.85 | 40.23  |
| 2539/40                                                                                                                                       | 31.68 | 33.21 | 30.84 | 28.38 | 27.21 | 27.21 | 26.49 | 25.77 | 25.77 | 35.15 | 42.53 | 52.09 | 32.19  |
| 2540/41                                                                                                                                       | 35.77 |       | 61.39 | 71.35 | 63.07 | 63.79 | 47.54 | 52.31 | 52.31 | 47.56 | 40.76 | 50.67 | 53.32  |
| 2541/42                                                                                                                                       |       |       |       | 56.99 | 60.48 | 48.02 | 45.63 | 38.87 | 46.08 | 36.74 | 38.88 | 48.42 | 46.68  |
| 2542/43                                                                                                                                       |       |       | 38.10 | 35.29 | 28.74 | 29.87 | 31.15 | 28.60 | 30.16 | 29.21 | 26.76 | 21.48 | 29.94  |
| 2543/44                                                                                                                                       | -     | -     |       | 19.04 | 16.21 | 16.62 | 15.49 | 14.64 | -     | 14.31 | 14.95 | 10.35 | 15.20  |
| 2544/45                                                                                                                                       |       |       | 18.13 | 17.90 |       |       |       |       |       |       |       |       |        |
| ที่มา : กรมการค้าต่างประเทศ                                                                                                                   |       |       |       |       |       |       |       |       |       |       |       |       |        |
| <b>ราคาส่งออก FOB ไปประเทศนอกภาคี</b>                                                                                                         |       |       |       |       |       |       |       |       |       |       |       |       |        |
| 2537/38                                                                                                                                       |       | 67.75 | 62.82 | 60.02 | 61.10 | 66.85 | 65.18 | 65.97 | 58.03 | 57.78 | 66.73 | 58.99 | 62.84  |
| 2538/39                                                                                                                                       | 49.19 |       | 53.08 | 38.61 | 44.24 | 39.25 | 40.10 | 43.50 | 35.87 | 34.12 | 31.08 | 32.47 | 40.14  |
| 2539/40                                                                                                                                       | 28.47 | 32.11 | 26.19 | 27.48 | 27.30 | 27.98 | 27.13 | 29.49 | 33.51 | 32.71 | 45.21 | 46.46 | 32.00  |
| 2540/41                                                                                                                                       | 42.19 | 35.27 | 54.94 | 68.12 | 65.87 | 57.41 | 57.48 | 49.10 | 50.65 | 60.48 | 54.24 | 40.95 | 53.06  |
| 2541/42                                                                                                                                       |       |       |       | 52.93 | 59.34 | 50.51 | 42.30 | 38.89 | 39.61 | 47.68 | 40.94 | 32.11 | 44.92  |
| 2542/43                                                                                                                                       | 52.49 | 40.25 | 37.92 | 33.19 | 30.59 | 28.75 | 26.26 | 26.86 | 24.95 | 23.94 | 22.95 | 23.07 | 30.94  |
| 2543/44                                                                                                                                       |       |       |       | 17.89 | 18.56 | 17.66 | 17.52 | 15.79 | 20.09 | 19.91 | 14.39 | 14.67 | 17.39  |
| 2544/45                                                                                                                                       | 31.12 | 42.54 | -     | 40.86 | 39.34 | 38.87 | 37.83 | 38.58 | 38.18 | (c&f) | -     | -     | 38.42  |
| ที่มา : กรมการค้าต่างประเทศ                                                                                                                   |       |       |       |       |       |       |       |       |       |       |       |       |        |
| <b>ราคาซื้อขายล่วงหน้ากาแฟโรบัสต้า ตลาดลอนดอน (เฉลี่ยส่งมอบ 6-7 เดือนข้างหน้า)</b>                                                            |       |       |       |       |       |       |       |       |       |       |       |       |        |
| 2538/39                                                                                                                                       | 57.06 | 57.07 | 46.77 | 44.76 | 48.55 | 47.46 | 47.51 | 48.27 | 44.65 | 39.76 | 40.07 | 38.52 | 46.70  |
| 2539/40                                                                                                                                       | 34.36 | 35.80 | 32.05 | 35.47 | 41.21 | 43.48 | 42.18 | 50.90 | 48.27 | 49.91 | 50.33 | 57.30 | 43.44  |
| 2540/41                                                                                                                                       | 59.19 | 61.97 | 74.33 | 93.69 | 82.76 | 70.03 | 71.37 | 72.11 | 70.61 | 63.84 | 65.63 | 65.12 | 70.89  |
| 2541/42                                                                                                                                       | 62.19 | 63.38 | 63.19 | 61.58 | 61.08 | 59.62 | 55.09 | 52.78 | 51.69 | 47.06 | 48.83 | 50.00 | 56.37  |
| 2542/43                                                                                                                                       | 48.73 | 47.20 | 50.52 | 45.23 | 40.22 | 37.72 | 36.55 | 36.90 | 36.46 | 36.26 | 34.01 | 34.42 | 40.35  |
| 2543/44                                                                                                                                       | 32.80 | 29.10 | 26.48 | 28.12 | 26.67 | 26.66 | 25.56 | 26.62 | 25.94 | 25.15 | 20.19 | 18.87 | 26.01  |
| 2544/45                                                                                                                                       | 18.78 | 17.22 | 17.03 | 16.19 | 17.71 | 23.91 | 23.06 | 21.94 | 22.63 | 21.50 | 22.76 | 27.79 | 21.30  |
| 2545/46                                                                                                                                       | 29.56 | 31.08 |       |       |       |       |       |       |       |       |       |       |        |
| ที่มา : ข่าว BISNEWS , Futuresource.com      หมายเหตุ : * เป็นราคาที่ไม่สอดคล้องกับข้อเท็จจริง ซึ่งได้ประสานแจ้ง สศก. เพื่อปรับแก้ไขต่อไปแล้ว |       |       |       |       |       |       |       |       |       |       |       |       |        |

## ไก่เนื้อ

## 1. การผลิตและการส่งออก

|                      | 2541   | 2542   | 2543     | 2544     | 2545     |
|----------------------|--------|--------|----------|----------|----------|
| ผลผลิต (ล้านตัว)     | 833.39 | 876.71 | 923.83   | 998.97   | 999.99   |
| (พันตัน)             | 943.26 | 992.29 | 1,045.63 | 1,130.67 | 1,131.83 |
| บริโภคภายใน (พันตัน) | 668.44 | 726.62 | 735.40   | 731.97   | 711.83   |
| ส่งออก (พันตัน)      | 274.82 | 265.67 | 310.23   | 398.70   | 420.00   |
| ต้นทุน (บาท/กก.)     | 27.97  | 24.04  | 23.60    | 25.28    | 27.77    |

ประมาณการ

999.99

1,131.83

เป้าหมาย

ต.ค.

## 2. ราคา ณ หน้าโรงฆ่า กทม.(บาท/กก.)

|            |       |       |       |       |       |
|------------|-------|-------|-------|-------|-------|
| ไก่มีชีวิต | 32.37 | 26.89 | 25.72 | 30.31 | 22.50 |
|------------|-------|-------|-------|-------|-------|

ต.ค.

## 3. สภาพปัญหา/สาเหตุ

ในช่วงกลางเดือนมีนาคม 2545 EU ได้ตรวจพบสารไนโตรฟูแรนส์ในเนื้อไก่ของไทยที่ส่งไปยังสหภาพยุโรป ทำให้ EU ใช้มาตรการตรวจสอบเนื้อไก่จากไทยอย่างเข้มงวดขึ้น ซึ่งส่งผลกระทบต่อการค้าและการจำหน่าย และราคาภายในประเทศ เป็นอย่างมาก

## 4. มาตรการแก้ไข

4.1 ควบคุมการนำเข้ายา เกสซ์เคมีภัณฑ์ จำนวน 16 ชนิด โดยการนำเข้าต้องได้รับอนุญาตจากรัฐมนตรีว่าการกระทรวงพาณิชย์หรือผู้ที่ได้รับมอบหมาย

4.2 แต่งตั้งคณะทำงานเพื่อแก้ไขปัญหาสารตกค้างในกุ่มและเนื้อไก่ เพื่อกำหนดมาตรการในการป้องกันและปรามการใช้ยาและสารต้องห้ามในกุ่มและไก่

4.3 จัดส่งคณะเจ้าหน้าที่ผู้แทนไทยไปเจรจาด้านเทคนิคกับเจ้าหน้าที่ EU ณ กรุงบรัสเซลส์ ประเทศเบลเยียม เพื่อกำหนดวิธีการและหลักเกณฑ์ในการตรวจสอบที่ชัดเจน ผลการเจรจา สรุปดังนี้

1) ขอให้ EU ทบทวนมาตรการเข้มงวดกับสินค้าปศุสัตว์จากประเทศไทย โดย EU รับที่จะนำเสนอต่อ Standing Committee ทั้งนี้ฝ่ายไทยต้องปรับปรุงคุณภาพสินค้าไก่ให้ได้มาตรฐานตามที่ EU กำหนด ซึ่งจะทราบผลภายในเดือนพฤศจิกายนนี้

2) ให้ฝ่ายไทยจัดทำแผนปฏิบัติการ (Action Plan) เพื่อแสดงถึงแนวทางการแก้ไขปัญหาสารต้องห้ามตกค้าง ซึ่งฝ่ายไทยได้นำเสนอ EU เกี่ยวกับการควบคุมนำเข้า การจำหน่าย และการใช้ยาสัตว์/อาหารสัตว์ การจัดการการผลิตการปรับปรุงคุณภาพฟาร์มและโรงงานแปรรูป การรับรองฟาร์มมาตรฐานเพื่อการส่งออก การตรวจสอบสารตกค้างในเนื้อไก่ก่อนการส่งออกและออก Health Certificate

สำหรับการตรวจสอบสารตกค้างต้องห้ามในเนื้อไก่ที่ส่งออก ได้เริ่มดำเนินการในวันที่ 21 กันยายน 2545 โดยตรวจสอบ 100 % หลังจากนั้น หาก EU ตรวจพบสารตกค้างในเนื้อไก่ของไทยลดลงอย่างมีนัยสำคัญ ก็จะปรับกระบวนการตรวจสอบเข้าสู่ปกติ คือสุ่มตรวจเท่าที่จำเป็น (ประมาณ 10 % ของตัวอย่าง)

5. สถานการณ์และแนวโน้ม

5.1 ราคาไก่มีชีวิตหน้าโรงฆ่า กทม. เฉลี่ยเดือนตุลาคม 2545 กก.ละ 22.50 บาท ราคาขยับสูงขึ้นจากเดือนก่อนที่มีราคา กก.ละ 21.38 บาท เนื่องจากการเลี้ยงไก่ในหลายพื้นที่ได้รับผลกระทบจากภาวะน้ำท่วม ส่งผลให้ปริมาณไก่ออกสู่ตลาดน้อยลง ระดับราคาจึงขยับตัวสูงขึ้น

5.2 ในช่วง มกราคม—สิงหาคม 2545 การส่งออกเนื้อไก่ไป EU 104.11 พันตัน ไปญี่ปุ่น 164.53 พันตัน และอื่น ๆ 52.68 พันตัน รวมทั้งสิ้น 321.32 พันตัน สูงกว่าช่วงเดียวกันของปีที่ผ่านมา ซึ่งส่งออกไปทั้งสิ้น 247.86 พันตัน โดยการส่งออกไปญี่ปุ่น เพิ่มขึ้นถึงร้อยละ 70

---

สำนักส่งเสริมการค้าสินค้าเกษตร

พฤศจิกายน 2545

D:ไก่เนื้อ F:ไก่เนื้อ

สถิติราคาขายลูกไก่เนื้อ และไก่มีชีวิตหน้าโรงฆ่า กทม.

ปี 2540 - 2545

D:ไก่เนื้อ 45 F:ราคาไก่เนื้อ(กราฟ)

หน่วย : บาท/กก.

| ปี                                     | มค.   | กพ.   | มีค.  | เมย.  | พค.   | มิย.  | กค.   | สค.   | กย.   | ตค.   | พย.   | ธค.   | เฉลี่ย |
|----------------------------------------|-------|-------|-------|-------|-------|-------|-------|-------|-------|-------|-------|-------|--------|
| ราคาลูกไก่เนื้อทั่วไป(บาท/ตัว)         |       |       |       |       |       |       |       |       |       |       |       |       |        |
| 2540                                   | 10.00 | 8.74  | 8.29  | 10.00 | 7.56  | 7.42  | 9.14  | 10.00 | 9.45  | 7.46  | 9.00  | 9.68  | 8.90   |
| 2541                                   | 10.00 | 9.60  | 5.18  | 5.00  | 7.33  | 9.36  | 11.00 | 11.20 | 12.00 | 12.00 | 10.00 | 9.90  | 9.38   |
| 2542                                   | 9.00  | 9.00  | 9.00  | 9.17  | 10.72 | 11.05 | 12.36 | 6.24  | 3.27  | 3.60  | 7.35  | 8.43  | 8.27   |
| 2543                                   | 9.80  | 9.81  | 4.95  | 4.00  | 4.96  | 8.00  | 8.00  | 8.00  | 8.00  | 8.00  | 6.14  | 3.00  | 6.89   |
| 2544                                   | 8.81  | 8.90  | 5.09  | 7.60  | 11.36 | 13.14 | 14.00 | 12.72 | 10.00 | 9.59  | 10.50 | 12.00 | 10.31  |
| 2545                                   | 12.00 | 12.00 | 11.29 | 4.30  | 6.15  | 9.00  | 7.19  | 3.00  | 3.00  | 3.00  |       |       |        |
| ราคาไก่มีชีวิตหน้าโรงฆ่า กทม.          |       |       |       |       |       |       |       |       |       |       |       |       |        |
| 2540                                   | 25.82 | 24.39 | 26.21 | 28.29 | 25.69 | 25.54 | 27.86 | 29.45 | 27.82 | 27.02 | 29.50 | 30.61 | 27.35  |
| 2541                                   | 30.50 | 30.50 | 30.41 | 31.50 | 31.06 | 33.34 | 35.29 | 35.50 | 35.50 | 33.74 | 31.50 | 29.65 | 32.37  |
| 2542                                   | 27.05 | 28.40 | 28.50 | 28.67 | 30.22 | 30.27 | 31.77 | 25.26 | 20.68 | 20.70 | 23.65 | 25.50 | 26.89  |
| 2543                                   | 28.25 | 29.02 | 23.00 | 22.00 | 24.61 | 28.43 | 28.02 | 25.20 | 26.26 | 26.21 | 23.70 | 23.40 | 25.72  |
| 2544                                   | 30.90 | 27.52 | 23.34 | 27.85 | 32.32 | 33.24 | 34.50 | 33.27 | 31.27 | 28.45 | 29.61 | 31.50 | 30.31  |
| 2545                                   | 31.27 | 31.00 | 30.10 | 22.25 | 23.20 | 25.95 | 25.93 | 22.10 | 21.38 | 22.50 |       |       |        |
| ราคาขายปลีกไก่สดทั้งตัว (รวมเครื่องใน) |       |       |       |       |       |       |       |       |       |       |       |       |        |
| 2540                                   | 43.05 | 41.74 | 43.12 | 44.45 | 45.11 | 42.50 | 44.74 | 45.50 | 43.05 | 43.77 | 46.50 | 46.50 | 44.00  |
| 2541                                   | 45.60 | 45.00 | 45.07 | 45.50 | 45.50 | 46.61 | 48.95 | 49.00 | 49.16 | 48.43 | 47.00 | 46.58 | 46.87  |
| 2542                                   | 46.50 | 46.75 | 46.50 | 46.50 | 46.50 | 48.18 | 48.91 | 46.45 | 42.77 | 42.50 | 43.22 | 44.00 | 45.73  |
| 2543                                   | 46.12 | 47.67 | 43.76 | 42.50 | 43.85 | 45.50 | 45.50 | 45.17 | 45.50 | 45.50 | 43.16 | 43.00 | 44.77  |
| 2544                                   | 48.67 | 47.97 | 43.54 | 45.15 | 48.54 | 49.50 | 52.50 | 51.59 | 49.00 | 47.63 | 46.84 | 49.00 | 48.33  |
| 2545                                   | 48.09 | 48.40 | 47.50 | 43.48 | 43.75 | 45.45 | 45.50 | 44.19 | 44.50 | 43.68 |       |       |        |

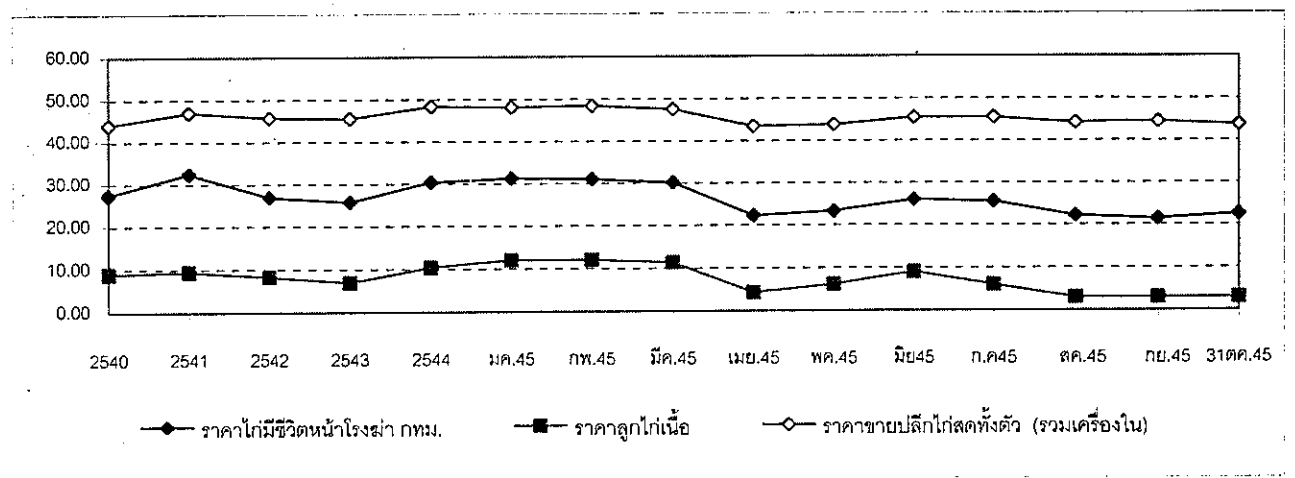

สำนักส่งเสริมการค้าสินค้าเกษตร

พฤศจิกายน 2545

## กุ้งกุลาดำ

| 1. ผลผลิตและความต้องการใช้           | ปี 2543 | ปี 2544 | ปี 2545   |
|--------------------------------------|---------|---------|-----------|
| ผลผลิตโลก (ตัน)                      | 930,000 | NA      | NA        |
| ผลผลิตไทย (ตัน)                      | 300,000 | 290,000 | 200,000   |
| ความต้องการใช้ภายใน (ตัน)            | 30,000  | 29,000  | 20,000    |
| นำเข้า ปริมาณ (ตัน)                  | 22,175  | 28,718  | 8,476     |
| มูลค่า (ล้านบาท)                     | 5,411   | 6,955   | 2,297     |
|                                      |         |         | (มค.-สค.) |
| ส่งออก ปริมาณ(ตัน)                   | 249,645 | 255,598 | 112,130   |
| มูลค่า(ล้านบาท)                      | 107,889 | 98,692  | 37,186    |
|                                      |         |         | (มค.-สค.) |
| 2. ราคา ณ ตลาดกลางสมุทรสาคร(บาท/กก.) | 293.00  | 255.00  | 236.00    |
| ขนาด 50 ตัว/กก.                      |         |         | (ต.ค.45)  |
| 3. ต้นทุนการผลิต (บาท/กก.)           | NA      | 157.44  | NA        |

#### 4. สภาพปัญหา/สาเหตุ

- 1) พ่อแม่พันธุ์ขาดแคลนและราคาแพง ต้องเพาะฟักหลายรอบ ทำให้ได้ลูกกุ้งที่อ่อนแอ ไม่แข็งแรง
- 2) ค่าใช้จ่ายในการเลี้ยงสูงขึ้นโดยเฉพาะในส่วนของน้ำมันเชื้อเพลิง อาหารกุ้ง และมีการใช้ยามากขึ้น
- 3) การนำเข้ากุ้งกุลาดำ ทั้งที่ผ่านและไม่ผ่านพิธีการศุลกากรจำนวนมาก และมีการนำมาขอชดเชยภาษี เมื่อมีการส่งออก
- 4) ราคาตกต่ำรุนแรงจนทำให้เกษตรกรลดการเลี้ยงลงจำนวนมากซึ่งจะส่งผลต่อปริมาณกุ้งที่ออกสู่ตลาดในช่วงครึ่งปีแรกของปี 2545
- 5) EU ตรวจพบสารตกค้างในกุ้งนำเข้าจากประเทศไทย ทำให้การส่งออกลดลง

#### 5. การแก้ไขปัญหาในอดีต

ในปี 2541/42 คชก. ได้อนุมัติเงินทุนหมุนเวียนปลอดดอกเบี้ยจำนวน 1,000 ล้านบาท ให้กรมการค้าภายในนำไปจัดสรรให้ผู้ส่งออกและผู้ประกอบการห้องเย็นยืมเป็นทุนหมุนเวียนรับซื้อกุ้งกุลาดำเก็บสต็อกเข้าห้องเย็นจำนวนประมาณ 5,000 ตัน แต่ไม่มีการดำเนินการ เนื่องจากราคาได้ปรับตัวสูงขึ้นถึงเป้าหมายก่อนที่จะดำเนินการ

#### 6. สถานการณ์และแนวโน้ม

ระดับราคากุ้งกุลาดำที่เกษตรกรขายได้ปรับตัวสูงขึ้น เนื่องจากผู้ส่งออกและห้องเย็นรับซื้อกุ้งเก็บเข้าสต็อกเพื่อเร่งส่งมอบให้ตลาดต่างประเทศในช่วงเทศกาลคริสต์มาสและปีใหม่ ในเดือนนี้ปริมาณกุ้งที่เข้าตลาดเพิ่มขึ้นอย่างต่อเนื่องกว่าเดือนก่อน แต่ส่วนใหญ่กุ้งที่เข้าสู่ตลาดยังคงเป็นกุ้งขนาดเล็ก

คาดว่าในช่วงปลายปีซึ่งใกล้เทศกาลต่างๆ ความต้องการบริโภคกุ้งของตลาดต่างประเทศจะเพิ่มขึ้น จะส่งผลให้ราคากุ้งปรับตัวสูงขึ้นด้วย

.....

# ราคากุ้งกุลาดำ

F : ราคากุ้ง451 D : กุ้ง45

|                                                                                        | ม.ค. | ก.พ. | มี.ค. | เม.ย. | พ.ค. | มิ.ย. | ก.ค. | ส.ค. | ก.ย. | ต.ค. | พ.ย. | ธ.ค. | เฉลี่ย |
|----------------------------------------------------------------------------------------|------|------|-------|-------|------|-------|------|------|------|------|------|------|--------|
| <b>ราคาที่เกษตรกรขายได้ (ขนาด 41 ตัวขึ้นไปต่อกก.) ที่มา : สำนักงานเศรษฐกิจการเกษตร</b> |      |      |       |       |      |       |      |      |      |      |      |      |        |
| 2542                                                                                   | 218  | 203  | 217   | 248   | 223  | 195   | 207  | 174  | 219  | 251  | 238  | 235  | 219    |
| 2543                                                                                   | 256  | 281  | 288   | 282   | 277  | 257   | 294  | 327  | 314  | 279  | 285  | 283  | 285    |
| 2544                                                                                   | 274  | 286  | 273   | 271   | 277  | 204   | 217  | 229  | 234  | 181  | 191  | 205  | 237    |
| 2545                                                                                   | 233  | 239  | 228   | 218   | 217  | 209   | 208  | 222  | 226  | 241  |      |      | 224    |
| ราคาเฉลี่ย 3 ปี (ปี 2542-2544) กก.ละ 246.92 บาท                                        |      |      |       |       |      |       |      |      |      |      |      |      |        |

บาท/กก.

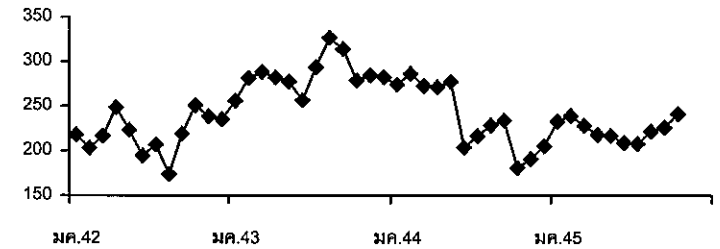

|                                                                                         | ม.ค. | ก.พ. | มี.ค. | เม.ย. | พ.ค. | มิ.ย. | ก.ค. | ส.ค. | ก.ย. | ต.ค. | พ.ย. | ธ.ค. | เฉลี่ย |
|-----------------------------------------------------------------------------------------|------|------|-------|-------|------|-------|------|------|------|------|------|------|--------|
| <b>ราคา ณ ตลาดกลางกุ้งสมุทรสาคร (ขนาด 50 ตัวต่อกก.) ที่มา : ชมรมผู้ค้ากุ้งสมุทรสาคร</b> |      |      |       |       |      |       |      |      |      |      |      |      |        |
| 2542                                                                                    | 220  | 224  | 244   | 251   | 220  | 202   | 212  | 213  | 227  | 263  | 245  | 236  | 230    |
| 2543                                                                                    | 256  | 275  | 291   | 285   | 270  | 269   | 301  | 347  | 335  | 297  | 294  | 300  | 293    |
| 2544                                                                                    | 303  | 295  | 280   | 273   | 282  | 241   | 234  | 250  | 236  | 203  | 213  | 244  | 255    |
| 2545                                                                                    | 265  | 275  | 252   | 234   | 239  | 222   | 220  | 243  | 246  | 236  |      |      | 243    |
| ราคาเฉลี่ย 3 ปี (ปี 2542-2544) กก.ละ 259.19 บาท                                         |      |      |       |       |      |       |      |      |      |      |      |      |        |

บาท/กก.

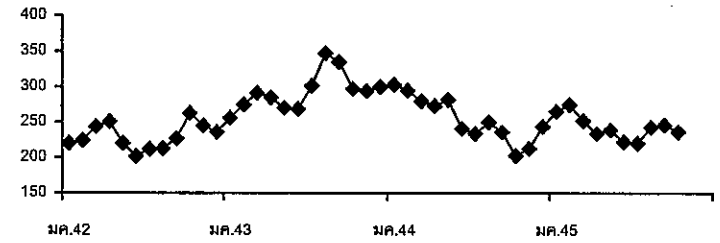

|                                                                                                | ม.ค. | ก.พ. | มี.ค. | เม.ย. | พ.ค. | มิ.ย. | ก.ค. | ส.ค. | ก.ย. | ต.ค. | พ.ย. | ธ.ค. | เฉลี่ย |
|------------------------------------------------------------------------------------------------|------|------|-------|-------|------|-------|------|------|------|------|------|------|--------|
| <b>ราคาผู้ส่งออกรับซื้อ ณ หน้าโรงงาน (ขนาด 50 ตัวต่อกก.) ที่มา : สมาคมอาหารแช่เยือกแข็งไทย</b> |      |      |       |       |      |       |      |      |      |      |      |      |        |
| 2542                                                                                           | 223  | 223  | 229   | 245   | 233  | 204   | 211  | 218  | 230  | 265  | 260  | 245  | 232    |
| 2543                                                                                           | 260  | 275  | 300   | 305   | 290  | 271   | 300  | 339  | 340  | 315  | 300  | 310  | 300    |
| 2544                                                                                           | 315  | 311  | 295   | 279   | 285  | 258   | 248  | 253  | 248  | 223  | 228  | 255  | 266    |
| 2545                                                                                           | 278  | 295  | 270   | 260   | 250  | 238   | 226  | 253  | 259  | 252  |      |      | 258    |
| ราคาเฉลี่ย 3 ปี (ปี 2542-2544) กก.ละ 266.27 บาท                                                |      |      |       |       |      |       |      |      |      |      |      |      |        |

บาท/กก.

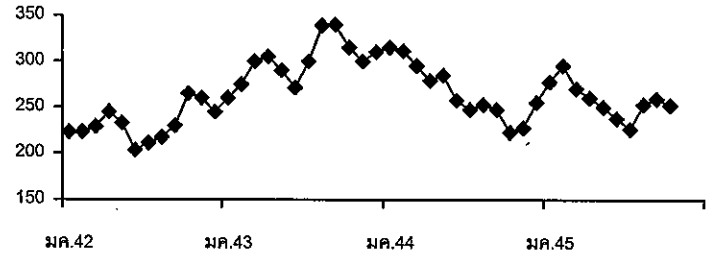

|                                  | ม.ค.  | ก.พ.  | มี.ค. | เม.ย. | พ.ค.  | มิ.ย. | ก.ค.  | ส.ค.  | ก.ย.  | ต.ค.  | พ.ย.  | ธ.ค.  | รวม    |
|----------------------------------|-------|-------|-------|-------|-------|-------|-------|-------|-------|-------|-------|-------|--------|
| <b>ปริมาณรถเข้าตลาดสมุทรสาคร</b> |       |       |       |       |       |       |       |       |       |       |       |       |        |
| 2542                             | 5,305 | 3,812 | 3,731 | 3,149 | 4,936 | 5,869 | 6,511 | 7,348 | 7,962 | 7,794 | 8,091 | 6,819 | 71,327 |
| 2543                             | 5,666 | 3,950 | 4,310 | 4,011 | 6,107 | 7,297 | 7,046 | 6,813 | 7,420 | 8,780 | 8,699 | 7,509 | 77,608 |
| 2544                             | 5,499 | 4,271 | 4,975 | 5,953 | 7,039 | 8,023 | 8,700 | 7,845 | 8,091 | 8,683 | 7,557 | 5,234 | 81,870 |
| 2545                             | 4,458 | 3,229 | 4,124 | 3,288 | 4,078 | 4,327 | 4,073 | 4,171 | 4,978 | 5,192 |       |       | 41,918 |

จำนวนตัว

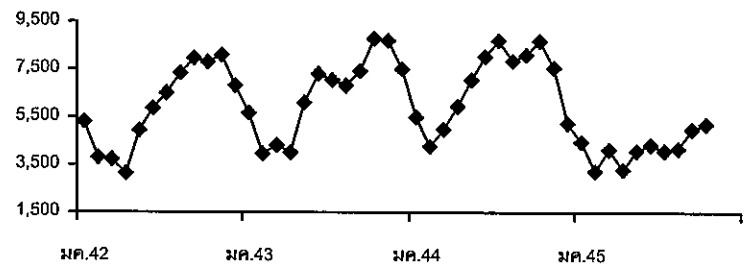



## ลำไย

## 1. ผลผลิตและความต้องการใช้ (ตัน)

|                       | ปี 2541 | ปี 2542 | ปี 2543   | ปี 2544 | ปี 2545 |
|-----------------------|---------|---------|-----------|---------|---------|
| 1.1 ผลผลิตโลก         | ←       |         | 1,500,000 | →       |         |
| 1.2 ผลผลิตภายในประเทศ | 33,700  | 142,500 | 358,000   | 186,800 | 390,700 |
| 1.3 การบริโภค         | 61 %    | 44 %    | 13 %      | 8 %     | 15 %    |
| - บริโภคสด            | 20,800  | 62,300  | 46,300    | 14,390  | 55,700  |
| 1.4 การแปรรูป         | 32 %    | 26 %    | 59 %      | 37 %    | 60 %    |
| - ลำไยอบแห้ง          | 3,000   | 23,000  | 195,100   | 57,610  | 215,000 |
| - ลำไยกระป๋อง         | 7,300   | 13,200  | 17,600    | 13,500  | 20,000  |
| 1.4 ส่งออกสด          | 7 %     | 30 %    | 28 %      | 55 %    | 25 %    |
| - ปริมาณ (ตัน)        | 2,600   | 44,000  | 99,000    | 101,300 | 100,000 |
| - มูลค่า (ล้านบาท)    | 2,120   | 150     | 1,147     | 2,042   |         |

## 2. ช่วงผลผลิตออกสู่ตลาด เดือนกรกฎาคม - สิงหาคม 65 %

3. ต้นทุนการผลิต 63.82 17.69 12.04 14.48 11.75

## 4. ราคาเกษตรกรขายได้ (บาท/กก.)

- ลำไยเกรด AA 113.330 31.83 18.00 35.00 21.88

## 5 สถานการณ์และการแก้ไขปัญหาปี 2545

## 5.1 สถานการณ์

ลำไยสดนอกฤดูกาลมีออกสู่ตลาดเพียงประปราย เนื่องจากผลผลิตจะหมดแล้ว ราคาเกษตรกรขายได้อยู่ในเกณฑ์ดี เกรด AA กก. ละ 27-32 บาท เกรด B กก.ละ 20-26 บาท

## 5.2 มาตรการแก้ไขปัญหา

คณะกรรมการ คชก. ได้มีมติเมื่อวันที่ 10 เม.ย 2545 และ 4 ก.ค. 2545 อนุมัติการดำเนินการช่วยเหลือเกษตรกรชาวสวนลำไยในด้านราคาลำไย ปี 2545 ดังนี้

1) กระจายผลผลิตออกนอกแหล่งผลิต ในวงเงินทุนหมุนเวียน 450 ล้านบาท ให้กรมการค้าภายใน จัดสรรให้จังหวัดแหล่งผลิตนำไปให้กั๊ยมแก่ผู้เข้าร่วมโครงการ และให้ อคส. ยืมไปใช้รับซื้อลำไยสด จากเกษตรกรและขนส่งไปจำหน่ายยังจังหวัดปลายทางและส่งไปจำหน่ายยังต่างประเทศ โดยกรมฯ ได้โอนเงินให้จังหวัดแหล่งผลิตเพื่อใช้ดำเนินโครงการแล้ว เมื่อ 4 มิ.ย. 2545 และจังหวัดได้โอนเงินให้ผู้เข้าร่วมโครงการ เพื่อใช้รับซื้อผลผลิตแล้ว ปริมาณรับซื้อลำไยสดประมาณ 18,368 ตัน

2) การสนับสนุนแปรรูป ในวงเงินทุนหมุนเวียน 450 ล้านบาท ให้กรมวิชาการเกษตรจัดสรร ให้สหกรณ์และกลุ่มเกษตรกรกู้ยืมใช้รับซื้อลำไยสดจากเกษตรกร แล้วแปรรูปเป็นลำไยอบแห้ง โดยได้โอนเงินให้ จังหวัดแหล่งผลิตใช้ดำเนินโครงการแล้ว เมื่อ 4 มิ.ย. 2545 และ 28 มิ.ย. 2545 และจังหวัดได้โอนเงินให้ ผู้เข้าร่วมโครงการเพื่อใช้รับซื้อผลผลิตแล้ว จำนวน 308.585 ล้านบาท ปริมาณลำไยสดที่รับซื้อแล้ว ประมาณ 22,960 ตัน

(3) รับจำหน่ายลำไยอบแห้ง โดยให้ อ.ต.ก. อคส. และ ธ.ก.ส. รับจำหน่ายลำไยอบแห้ง ปริมาณ เป้าหมาย 70,000 ตัน ในราคาจำหน่ายเกรด AA กก.ละ 72 บาท เกรด A กก.ละ 54 บาท และเกรด B กก.ละ 36 บาท ระยะเวลาจำหน่าย กรกฎาคม - กันยายน 2545 ระยะเวลาได้ถอนภายใน 3 เดือน นับถัด จากเดือนที่รับจำหน่าย

อคส. และ อ.ต.ก. เริ่มรับจำหน่ายในวันที่ 16 ก.ค. 2545 โดยได้เปิดจุดรับจำหน่ายในจังหวัด เชียงใหม่ ลำพูน เชียงราย พะเยา และแพร่ รวม 44 จุด ปริมาณรับจำหน่าย ระหว่างวันที่ 16 กรกฎาคม - 15 ตุลาคม 2545 รวมทั้งสิ้น 76,630 ตัน (อคส. 47,847 ตัน , อ.ต.ก. 28,783 ตัน และสหกรณ์ 3,395 ตัน) มูลค่ารับจำหน่าย 4,869 ล้านบาท

กรมการค้าภายใน

พฤศจิกายน 2545

ด : ข้อมูลผลไม้ มิ.ย. 45 (ลำไย พ.ย. 45

ราคาลำไยสด  
(ในช่วงที่ผลผลิตออกสู่ตลาดมาก)

1. ราคาที่เกษตรกรขายได้ ลำไยเกรด AA (< 75 ผล/กก.)

บาท/กก.

| ปี   | กรกฎาคม |       |       |       |        | สิงหาคม |       |       |       |        | เฉลี่ย |
|------|---------|-------|-------|-------|--------|---------|-------|-------|-------|--------|--------|
|      | สป.1    | สป.2  | สป.3  | สป.4  | เฉลี่ย | สป.1    | สป.2  | สป.3  | สป.4  | เฉลี่ย |        |
| 2540 |         |       | 26.80 | 27.00 | 29.90  | 23.00   | 23.25 | 24.50 | 26.50 | 24.31  | 25.61  |
| 2541 |         | 150   | 130   | 100   | 126.67 | 100     |       |       |       | 100.00 | 113.33 |
| 2542 |         | 32.33 | 29.50 | 30.50 | 30.78  | 30.78   | 35.00 |       |       | 32.89  | 31.83  |
| 2543 | 23.00   | 20.00 | 16.00 | 14.50 | 18.38  | 15.00   | 15.00 | 20.00 | 21.17 | 17.79  | 18.08  |
| 2544 | 47.50   | 40.00 | 32.50 | 31.00 | 37.75  | 29.50   | 29.50 | 34.50 | 35.50 | 32.25  | 35.00  |
| 2545 | 23.00   | 20.00 | 20.00 | 20.00 | 20.75  | 20.00   | 22.00 | 23.00 | 27.00 | 23.00  | 21.88  |

ที่มา : ประมวลจากการรายงานของสำนักงานการค้าภายใน จังหวัดเชียงใหม่และลำพูน

2. ราคาที่เกษตรกรขายได้ เกรด A ( 76 - 85 ผล/กก.)

บาท/กก.

| ปี   | กรกฎาคม |       |        |       |        | สิงหาคม |       |       |       |        | เฉลี่ย |
|------|---------|-------|--------|-------|--------|---------|-------|-------|-------|--------|--------|
|      | สป.1    | สป.2  | สป.3   | สป.4  | เฉลี่ย | สป.1    | สป.2  | สป.3  | สป.4  | เฉลี่ย |        |
| 2540 |         |       | 29.50  | 21.00 | 25.25  | 19.00   | 20.25 | 21.00 | 23.25 | 20.88  | 23.06  |
| 2541 |         |       | 100.00 | 70.00 | 85.00  | 70.00   |       |       |       | 70.00  | 77.50  |
| 2542 |         | 27.33 | 26.50  | 26.50 | 26.78  | 28.00   | 28.00 |       |       | 28.00  | 27.39  |
| 2543 | 19.00   | 16.00 | 12.00  | 10.50 | 14.38  | 12.00   | 12.00 | 16.00 | 16.50 | 14.13  | 14.25  |
| 2544 | 41.00   | 35.00 | 26.50  | 26.50 | 32.25  | 25.50   | 27.00 | 31.50 | 31.50 | 28.87  | 30.56  |
| 2545 | 20.00   | 19.00 | 18.50  | 18.50 | 19.00  | 18.50   | 19.50 | 20.00 | 25.00 | 20.75  | 19.88  |

ที่มา : ประมวลจากการรายงานของสำนักงานการค้าภายในจังหวัดเชียงใหม่และลำพูน

3. ราคาที่เกษตรกรขายได้ ณ จุดรับซื้อโรงงานลำไยอบแห้ง เกรดร่วงคละ

บาท/กก.

| ปี   | กรกฎาคม |       |       |       |        | สิงหาคม |       |       |       |        | เฉลี่ย |
|------|---------|-------|-------|-------|--------|---------|-------|-------|-------|--------|--------|
|      | สป.1    | สป.2  | สป.3  | สป.4  | เฉลี่ย | สป.1    | สป.2  | สป.3  | สป.4  | เฉลี่ย |        |
| 2540 |         | 10.75 | 7.80  | 9.00  | 9.18   | 9.00    | 10.00 | 10.00 | 10.00 | 9.75   | 9.47   |
| 2541 |         |       | 29.00 | 19.00 | 29.00  |         |       |       |       |        | 29.00  |
| 2542 | 13.00   | 12.50 | 13.50 | 13.50 | 13.13  | 14.00   | 14.00 |       |       | 14.00  | 13.56  |
| 2543 | 6.00    | 6.00  | 3.50  | 3.50  | 4.75   | 4.00    | 4.50  | 5.00  | 5.17  | 4.67   | 4.71   |
| 2544 |         | 5.00  | 6.50  | 10.00 | 7.17   | 10.50   | 10.50 | 15.50 |       | 12.17  | 9.67   |
| 2545 | 3.50    | 5.50  | 5.50  | 5.50  | 5.00   | 7.00    | 9.00  | 11.00 | 13.50 | 10.13  | 7.57   |

ที่มา : ประมวลจากการรายงานของสำนักงานการค้าภายในจังหวัดเชียงใหม่และลำพูน

## ข้าวโพดเลี้ยงสัตว์

## 1. การผลิตและความต้องการใช้

|                                                   | 2543/44                   | 2544/45                  | 2545/46<br>(ประมาณการ) |
|---------------------------------------------------|---------------------------|--------------------------|------------------------|
| ผลผลิตข้าวโพดเลี้ยงสัตว์ (ล้านตัน)                |                           |                          |                        |
| โลก                                               | 587.474                   | 595.969                  | 590.001                |
| ไทย                                               | 4.462                     | 4.466                    | 4.169                  |
| ความต้องการ                                       | 4.164                     | 4.177                    | 4.198                  |
| นำเข้า                                            | 0.0021                    | -                        | 0.054                  |
| - ในโควตา                                         | -                         | -                        | 0.054                  |
| - นอกโควตา                                        | 0.0021<br>(ม.ค. - ธ.ค.44) | -                        | (ตามข้อผูกพัน WTO)     |
| ส่งออก                                            | 0.491<br>(ม.ค. - ธ.ค.44)  | 0.120<br>(ม.ค. - ต.ค.45) | 0.100                  |
| ต้นทุนการผลิต (บาท/กก.)                           | 3.44                      | 3.53                     | 3.60                   |
| 2. ราคา (บาท/กก.)                                 | 2543                      | 2544                     | 2545<br>(4 พ.ย.45)     |
| - เกษตรกรขายได้ทั่วประเทศ (ความชื้นไม่เกิน 14.5%) | 4.26                      | 3.93                     | 4.28                   |
| - หน้าโรงงานอาหารสัตว์รับซื้อ ตลาด กทม.           | 4.76                      | 4.36                     | 4.60                   |
| - ซื้อขายล่วงหน้าตลาดชิคาโก                       | 3.30                      | 3.64                     | 4.23                   |

## 3. สภาพปัญหา/สาเหตุและการแก้ไข

3.1 ในช่วงที่ผลผลิต ปี 2545/46 เริ่มออกสู่ตลาดราคาข้าวโพดเลี้ยงสัตว์ยังอยู่ในเกณฑ์สูง เนื่องจากผลผลิตลดลงจากปีก่อนและมีสต็อกคงเหลือของรัฐบาลจำนวนน้อย อย่างไรก็ตามได้มีมาตรการไว้รองรับหากราคาน้ำมันต่ำลง ในช่วงที่ผลผลิตออกมากโดยใช้หลักการเช่นเดียวกับ ปี 2544/45 โดยให้อคส. อ.ต.ก. และ ธ.ก.ส. รับจำนำข้าวโพดฝักและข้าวโพดเมล็ด ความชื้นไม่เกิน 30% จากเกษตรกร ปริมาณ 650,000 ตันฝัก หรือ 500,000 ตันเมล็ด ราคารับจำนำข้าวโพดฝัก ความชื้น 25.1 - 30% และความชื้น 14.5% ก.ก.ละ 2.50 บาท และ 3.27 บาท ข้าวโพดเมล็ด ความชื้น 25.1 - 30% และความชื้น 14.5% ก.ก.ละ 3.39 บาท และ 4.19 บาท ระยะเวลารับจำนำ สิงหาคม - ธันวาคม 2545 ระยะเวลาไถ่ถอน 2 เดือน และให้มีคณะกรรมการระบายข้าวโพดพิจารณาปริมาณและราคาที่จะจำหน่ายได้ก่อนครบกำหนดไถ่ถอน ผลการดำเนินการ ขณะนี้ (ณ 31 ต.ค.45) อคส. ได้เปิดรับจำนำแล้ว 8 จุด ที่จังหวัดนครสวรรค์ ตาก กำแพงเพชร จำนวน 8,819.238 ตัน ส่วน อ.ต.ก. อยู่ระหว่างดำเนินการเปิดจุดรับจำนำ

### 3.2 นโยบายและมาตรการนำเข้าข้าวโพดเลี้ยงสัตว์ ปี 2545

คณะรัฐมนตรีมีมติ 19 กุมภาพันธ์ 2545 เห็นชอบนโยบายและมาตรการนำเข้าข้าวโพดเลี้ยงสัตว์ ปี 2545 ดังนี้ 1) การนำเข้าในโควตาจากประเทศสมาชิกและไม่ใช่สมาชิก WTO ปริมาณนำเข้ารวมกันไม่เกิน 54,121 ตัน อกรนำเข้าร้อยละ 20 และ กำหนดระยะเวลานำเข้าระหว่างวันที่ 1 มีนาคม - 30 มิถุนายน 2545 โดยให้องค์การคลังสินค้าเป็นผู้นำเข้า ซึ่งปรากฏว่าไม่มีการนำเข้า 2) การนำเข้านอกโควตา นำเข้าเสรีไม่จำกัดปริมาณและช่วงเวลานำเข้า โดยการนำเข้าจากประเทศสมาชิก WTO อกรนำเข้าร้อยละ 74.6 และค่าธรรมเนียมพิเศษนำเข้าตันละ 180 บาท และการนำเข้าจากประเทศไม่ใช่สมาชิก WTO อกรนำเข้า ก.ก.ละ 2.75 บาท และค่าอากรพิเศษร้อยละ 12.64 (อัตราอกรนำเข้าและค่าอากรพิเศษเมื่อรวมกันแล้วใกล้เคียงร้อยละ 74.6) และค่าธรรมเนียมพิเศษนำเข้าตันละ 180 บาท 3) การนำเข้าจากประเทศสมาชิกเขตการค้าเสรีอาเซียน (AFTA) ให้นำเข้าเสรีโดยไม่จำกัดปริมาณและช่วงนำเข้า อกรนำเข้าร้อยละ 5

### 4. สถานการณ์ปัจจุบันและแนวโน้ม

ผลผลิตข้าวโพด ปี 2545/46 โดยรวมออกสู่ตลาดแล้ว ประมาณ 65% และในบางจังหวัดข้าวโพดรุ่น 1 ออกสู่ตลาดหมดแล้ว ข้าวโพดส่วนใหญ่ความชื้นเริ่มลดลงและคุณภาพดีขึ้น ส่งผลให้ราคาซื้อขายมีแนวโน้มสูงขึ้น โดยราคาที่เกษตรกรขายได้เฉลี่ยทั้งประเทศเดือนตุลาคม 2545 ก.ก.ละ 4.22 บาท สูงขึ้นจากเดือนก่อนซึ่งมีราคา ก.ก.ละ 3.98 บาท และราคาที่โรงงานอาหารสัตว์รับซื้อตลาด กทม. เดือนตุลาคม 2545 ก.ก.ละ 4.50 บาท สูงขึ้นจากเดือนก่อนซึ่งมีราคา ก.ก.ละ 4.38 บาท

---

สำนักส่งเสริมการค้าสินค้าเกษตร  
กรมการค้าภายใน  
4 พฤศจิกายน 2545

ราคาข้าวโพดเลี้ยงสัตว์

หน่วย : บาท/กก.

|                                                                             | มค.  | กพ.  | มีค. | เมย. | พค.  | มิย. | กค.  | สค.  | กย.  | ตค.  | พย.  | ธค.  | เฉลี่ย |
|-----------------------------------------------------------------------------|------|------|------|------|------|------|------|------|------|------|------|------|--------|
| ราคาที่จะขตรกรขายได้ (ความชื้นไม่เกิน 14.5%) ที่มา สำนักงานเศรษฐกิจการเกษตร |      |      |      |      |      |      |      |      |      |      |      |      |        |
| 2539                                                                        | 4.44 | 4.54 | 4.78 | 4.96 | 5.16 | 5.20 | 4.33 | 3.81 | 3.97 | 4.05 | 3.96 | 3.85 | 4.42   |
| 2540                                                                        | 3.84 | 3.76 | 3.81 | 4.01 | 4.00 | 3.89 | 3.96 | 4.26 | 4.45 | 4.36 | 4.18 | 4.13 | 4.05   |
| 2541                                                                        | 4.81 | 5.06 | 5.00 | 4.87 | 5.24 | 5.34 | 5.44 | 4.70 | 3.82 | 3.71 | 3.46 | 3.38 | 4.57   |
| 2542                                                                        | 3.66 | 3.73 | 3.94 | 4.18 | 4.56 | 4.75 | 4.79 | 4.21 | 3.94 | 3.99 | 4.25 | 4.56 | 4.21   |
| 2543                                                                        | 4.69 | 4.74 | 4.87 | 4.89 | 4.84 | 4.39 | 3.89 | 3.59 | 3.52 | 3.86 | 3.94 | 3.92 | 4.26   |
| 2544                                                                        | 4.01 | 3.85 | 3.83 | 3.84 | 3.91 | 4.03 | 3.89 | 3.98 | 3.85 | 4.01 | 4.02 | 3.90 | 3.93   |
| 2545                                                                        | 3.89 | 4.02 | 4.24 | 4.24 | 4.36 | 4.35 | 4.25 | 4.16 | 3.98 | 4.22 |      |      | 4.17   |
| ราคาที่ใช้โลผู้ส่งออกรับซื้อ ณ ตลาด กทม.                                    |      |      |      |      |      |      |      |      |      |      |      |      |        |
| 2539                                                                        | 4.63 | 4.79 |      |      |      |      | 4.43 | 4.08 | 4.11 | 4.13 | 4.13 | 4.13 | 4.30   |
| 2540                                                                        |      |      |      |      |      |      |      |      |      | 4.88 | 4.69 | 4.71 | 4.76   |
| 2541                                                                        | 5.38 |      |      |      |      |      |      | 4.49 | 3.97 | 3.90 | 3.74 | 3.74 | 4.20   |
| 2542                                                                        |      |      |      |      |      |      | 4.51 | 4.24 | 4.16 | 4.44 | 4.75 | 4.91 | 4.50   |
| 2543                                                                        | 4.91 |      |      |      |      |      | 4.12 | 3.88 | 3.93 | 4.36 | 4.41 |      | 4.27   |
| 2544                                                                        | 4.46 | 4.26 | 4.26 | 4.29 | 4.35 | 4.27 | 4.11 | 4.25 | 4.26 | 4.38 | 4.37 | 4.23 | 4.29   |
| 2545                                                                        | 4.27 | 4.32 | 4.33 | -    | -    | -    | 4.55 | 4.39 | 4.33 | 4.38 |      |      | 4.37   |
| ราคาที่ใช้โรงงานอาหารสัตว์รับซื้อ ณ ตลาด กทม.                               |      |      |      |      |      |      |      |      |      |      |      |      |        |
| 2539                                                                        | 5.01 | 5.11 | 5.40 | 5.59 | 5.72 | 5.39 | 4.79 | 4.29 | 4.39 | 4.53 | 4.35 | 4.14 | 4.89   |
| 2540                                                                        | 4.21 | 4.28 | 4.36 | 4.64 | 4.81 | 4.67 | 5.02 | 5.23 | 5.18 | 5.00 | 4.73 | 4.71 | 4.74   |
| 2541                                                                        | 5.45 | 5.84 | 5.66 | 5.42 | 5.58 | 5.76 | 5.51 | 4.67 | 4.17 | 3.97 | 3.84 | 3.99 | 4.99   |
| 2542                                                                        | 4.27 | 4.27 | 4.40 | 4.57 | 4.91 | 5.02 | 4.92 | 4.39 | 4.24 | 4.55 | 5.00 | 5.13 | 4.64   |
| 2543                                                                        | 5.28 | 5.27 | 5.43 | 5.46 | 5.22 | 4.51 | 4.24 | 4.00 | 4.06 | 4.52 | 4.56 | 4.54 | 4.76   |
| 2544                                                                        | 4.56 | 4.30 | 4.30 | 4.32 | 4.40 | 4.34 | 4.16 | 4.32 | 4.35 | 4.51 | 4.45 | 4.31 | 4.36   |
| 2545                                                                        | 4.37 | 4.50 | 4.87 | 4.92 | 5.11 | 5.04 | 4.83 | 4.46 | 4.38 | 4.50 |      |      | 4.70   |
| ราคาซื้อขายล่วงหน้าตลาดชิคาโก                                               |      |      |      |      |      |      |      |      |      |      |      |      |        |
| 2539                                                                        | 3.61 | 3.71 | 3.91 | 4.51 | 4.98 | 4.67 | 4.85 | 3.61 | 3.45 | 2.86 | 2.69 | 2.70 | 3.80   |
| 2540                                                                        | 2.71 | 2.85 | 3.12 | 3.08 | 2.90 | 2.72 | 3.01 | 3.37 | 3.80 | 4.13 | 4.29 | 4.71 | 3.39   |
| 2541                                                                        | 5.73 | 5.00 | 4.39 | 3.91 | 3.75 | 4.04 | 3.77 | 3.40 | 3.20 | 3.32 | 3.15 | 3.94 | 3.97   |
| 2542                                                                        | 3.14 | 3.15 | 3.25 | 3.25 | 3.18 | 3.17 | 2.81 | 3.20 | 3.26 | 3.14 | 2.99 | 2.93 | 3.12   |
| 2543                                                                        | 3.19 | 3.27 | 3.41 | 3.41 | 3.62 | 3.21 | 2.89 | 2.88 | 3.07 | 3.41 | 3.61 | 3.68 | 3.30   |
| 2544                                                                        | 3.69 | 3.56 | 3.66 | 3.69 | 3.51 | 3.44 | 3.84 | 3.84 | 3.74 | 3.59 | 3.57 | 3.58 | 3.64   |
| 2545                                                                        | 3.60 | 3.55 | 3.49 | 3.41 | 3.48 | 3.53 | 3.77 | 4.30 | 4.53 | 4.35 |      |      | 3.80   |

ปริมาณนำเข้าและส่งออกข้าวโพดเลี้ยงสัตว์

หน่วย : พันตัน

|              |       |       |       |       |        |        |       |       |       |       |       |       |        |
|--------------|-------|-------|-------|-------|--------|--------|-------|-------|-------|-------|-------|-------|--------|
| ปริมาณนำเข้า |       |       |       |       |        |        |       |       |       |       |       |       |        |
| 2539         |       |       |       |       | 291.09 | 8.67   |       |       |       |       |       |       | 299.76 |
| 2540         |       | 0.08  |       |       | 0.12   | 194.12 | 68.17 | 6.50  |       |       |       |       | 268.99 |
| 2541         |       |       | 6.66  | 22.24 | 69.60  | 98.23  | 69.07 |       |       |       |       |       | 265.80 |
| 2542         |       | 0.35  |       |       | 42.87  | 30.57  | 6.85  |       | 0.10  | 0.15  | 1.15  | 72.24 | 154.27 |
| 2543         | 33.33 | 49.33 | 58.54 | 68.32 | 97.41  | 28.55  | 0.21  | 0.25  | 0.59  | 0.23  | 0.56  | 1.45  | 338.77 |
| 2544         |       |       |       |       | 0.50   |        |       |       | 0.10  | 0.72  | 0.12  | 0.63  | 2.07   |
| 2545         |       |       |       |       |        |        |       |       |       |       |       |       | -      |
| ปริมาณส่งออก |       |       |       |       |        |        |       |       |       |       |       |       |        |
| 2539         | 3.35  | 2.97  | 1.69  | 1.38  | 0.49   | 0.48   | 6.22  | 15.89 | 9.25  | 2.55  | 0.32  | 3.30  | 47.89  |
| 2540         | 2.50  | 5.93  | 2.91  | 0.57  | 0.57   | 0.90   | 0.11  | 0.30  | 0.51  | 0.19  | 15.12 | 23.73 | 53.34  |
| 2541         | 3.67  | 21.67 | 5.48  | 0.60  | 0.22   | 0.38   | 0.54  | 7.37  | 20.25 | 24.74 | 14.98 | 15.02 | 114.92 |
| 2542         | 7.48  | 2.30  | 15.42 | 10.40 | 7.68   | 0.04   | 0.08  | 0.65  | 6.96  | 4.56  | 0.23  | 0.62  | 56.41  |
| 2543         | 1.21  | 0.58  | 0.68  | 0.71  | 0.57   | 0.77   | 0.55  | 4.60  | 5.11  | 2.51  | 0.09  | 2.58  | 19.96  |
| 2544         | 16.60 | 7.34  | 69.19 | 67.28 | 62.15  | 43.20  | 41.31 | 48.04 | 36.53 | 38.10 | 26.02 | 35.08 | 490.84 |
| 2545         | 13.85 | 17.06 | 6.28  | 3.88  | 9.81   | 0.82   | 1.76  | 9.65  | 17.43 | 39.02 |       |       | 119.56 |

## ปาล์มน้ำมัน

### 1. ผลผลิต

|             |                |         | ปี 2542 | ปี 2543 | ปี 2544 | ปี 2545 | ปี 2546 |
|-------------|----------------|---------|---------|---------|---------|---------|---------|
| โลก         | น้ำมันปาล์มดิบ | ล้านตัน | 19.25   | 21.80   | 23.93   | 24.88   | 25.37   |
| มาเลเซีย    | "              | "       | 9.76    | 10.49   | 11.94   | 11.70   | 11.80   |
| อินโดนีเซีย | "              | "       | 5.80    | 7.20    | 7.90    | 8.80    | 9.20    |
| ไทย         | ผลปาล์มสด      | "       | 3.512   | 3.256   | 4.089   | 3.902   | 4.277   |
|             | น้ำมันปาล์มดิบ | "       | 0.707   | 0.579   | 0.780   | 0.686   | 0.727   |

(% น้ำมัน 17%)

### 2. ต้นทุน ผลผลิตเฉลี่ย

|               |         | ปี 2542 | ปี 2543 | ปี 2544 | ปี 2545 |
|---------------|---------|---------|---------|---------|---------|
| ต้นทุนผลปาล์ม | บาท/กก. | 1.52    | 1.62    | 1.49    | 1.63    |
| ผลผลิตเฉลี่ย  | กก./ไร่ | 2,819   | 2,500   | 2,807   | 2,556   |

| แหล่งผลิต ปี 2545 | เนื้อที่:ไร่ | ผลผลิต:ตัน | กก./ไร่ | %ผลผลิต |
|-------------------|--------------|------------|---------|---------|
| จ.กระบี่          | 554,455      | 1,464,870  | 2,642   | 38      |
| จ.สุราษฎร์ธานี    | 413,876      | 1,076,905  | 2,602   | 28      |
| จ.ชุมพร           | 290,715      | 746,556    | 2,568   | 19      |
| จ.สตูล            | 72,027       | 158,459    | 2,200   | 4       |
| จ.ตรัง            | 53,429       | 129,298    | 2,420   | 3       |
| จ.ประจวบคีรีขันธ์ | 36,453       | 85,628     | 2,349   | 2       |
| จ.ชลบุรี          | 26,752       | 57,196     | 2,138   | 1       |
| จังหวัดอื่นๆ      | 79,020       | 183,406    | 2,321   | 5       |
| ทั้งประเทศ        | 1,526,727    | 3,902,318  | 2,556   | 100     |

### 3. บัญชีสมดุลน้ำมันปาล์มดิบ (ตัน)

|              | ปี 2542 | ปี 2543 | ปี 2544 | ปี 2545 |
|--------------|---------|---------|---------|---------|
| 1. สต็อกยกมา | 25,699  | 180,577 | 157,387 | 108,884 |
| 2. ผลผลิต    | 707,951 | 579,557 | 780,389 | 686,860 |
| 3. นำเข้า    | 0       | 0       | 0       | 0       |
| 4. ใช้จ่ายใน | 534,972 | 570,705 | 662,327 | 667,341 |
| 5. ส่งออก    | 180,577 | 32,042  | 166,565 | 32,956  |
| 6. สต็อกยกไป | 180,577 | 157,387 | 108,884 | 95,447  |
| สต็อก เอกชน  | 112,049 | 118,128 | 108,884 | 95,447  |
| สต็อก อดส.   | 68,528  | 39,259  | 0       | 0       |

ปี 2545 เป็นตัวเลขเบื้องต้น 1) ผลผลิตเป็นตัวเลขตามโรงงานแจ้ง(มค.-กย.)+ก.เกษตร(ตค.-ธค.)

2) การส่งออกเป็นตัวเลขเพียง : มค.-กย.

- 2 -

## 4. ราคา (บาท/กก.)

|                              | ปี 2542 | ปี 2543 | ปี 2544 | ปี 2545 |
|------------------------------|---------|---------|---------|---------|
| ในประเทศ                     |         |         |         | มค.-ตค. |
| ผลปาล์มทะเลทราย (ณ รง.สกัต)  | 2.41    | 1.88    | 1.44    | 2.37    |
| น้ำมันปาล์มดิบ (กทม)         | 18.15   | 12.95   | 10.80   | 15.56   |
| น้ำมันปาล์มบริสุทธิ์ใส (กทม) | 24.25   | 17.13   | 14.55   | 19.30   |
| มาเลเซีย                     |         |         |         |         |
| น้ำมันดิบ                    | 14.57   | 10.54   | 10.61   | 14.76   |
| น้ำมันปาล์มบริสุทธิ์ใส       | 16.91   | 11.98   | 11.98   | 15.85   |

## 5. การแก้ไขปัญหาราคาคงต่ำ

## 5.1 ปี 2542

มติคณะกรรมการคชก. เมื่อ 23 เม.ย.42 - 21 ธ.ค.43 (รวม 8 ครั้ง) อนุมัติเงินทุนหมุนเวียนปลอดดอกเบี้ย รวม 1,500 ล้านบาท ให้ อคส.ใช้แทรกแซงตลาดโดยการรับซื้อน้ำมันปาล์มดิบ จำนวนประมาณ 75,000 ตัน จากโรงงานสกัดน้ำมันปาล์มดิบ ในราคา กก.ละ 19.50 , 16.00 , 15.00 บาท ส่งมอบ ณ หน้าคลังเก็บ (รับซื้อ-เก็บสต็อก) และให้โรงงานสกัดฯ รับซื้อผลปาล์มทะเลทรายจากเกษตรกรรายย่อย (มีพื้นที่ปลูกปาล์ม ไม่เกิน 100 ไร่) ในราคา ณ หน้าโรงสกัดฯ กก.ละ 2.72 , 2.20 , 2.10 บาท (%น้ำมัน 16%) ระยะเวลารับซื้อ พ.ค.42-ม.ค.43

| ผลการดำเนินงาน                             | ปริมาณ<br>(ตัน) | ราคา<br>(บาท/กก) | มูลค่า<br>(ล้านบาท) |
|--------------------------------------------|-----------------|------------------|---------------------|
| การรับซื้อ - ผลปาล์มสด (พ.ค.42-ม.ค.43)     | 454,170         | 2.36             | 1,017.48            |
| - น้ำมันปาล์มดิบ (พ.ค.42-ม.ค.43)           | 70,239          | 16.37            | 1,150.03            |
| การจำหน่าย- เพื่อส่งออก (17มีค.43-31มค.44) | 70,239          | 8.76             | 615.59              |
| คชจ.เก็บรักษา+ ขาดทุนขาย+ ค่าดำเนินการ     |                 |                  | 1,128.37            |

## 5.2 ปี 2543

มติคณะกรรมการคชก. เมื่อ 2 ต.ค.43 อนุมัติเงินทุนหมุนเวียนปลอดดอกเบี้ย จำนวน 250 ล้านบาท ให้ อคส.ใช้ดำเนินการแทรกแซงตลาดโดยการรับซื้อน้ำมันปาล์มดิบ จำนวนประมาณ 15,000 ตันจากโรงงานสกัดน้ำมันปาล์มดิบ ในราคา กก.ละ 12.50 บาท ส่งมอบ ณ หน้าคลังเก็บ (รับซื้อ-เก็บสต็อก) และให้โรงงานสกัดฯ ที่เข้าร่วมโครงการรับซื้อผลปาล์มทะเลทรายจากเกษตรกรรายย่อย ที่มีพื้นที่ปลูกไม่เกิน 50 ไร่และจดทะเบียนไว้กับทางราชการ) ในราคา ณ หน้าโรงสกัดฯ กก.ละ 1.79 บาท (% น้ำมัน 17%) ระยะเวลารับซื้อ ต.ค.43-ม.ค.44



| ผลการดำเนินการ                           | ปริมาณ<br>(ตัน) | ราคา<br>(บาท/กก) | มูลค่า<br>(ล้านบาท) |
|------------------------------------------|-----------------|------------------|---------------------|
| การรับซื้อ - ผลปาล์มน้ำมัน (ธค.43-มค.44) | 44,759          | 1.77             | 79.421              |
| - น้ำมันปาล์มดิบ ( " )                   | 7,527           | 11.95            | 89.950              |
| การจำหน่าย - เพื่อส่งออก (21 พ.ค.44)     | 7,527           | 7.69             | 57.890              |
| คชจ.เก็บรักษา+ขาดทุนขาย+ค่าดำเนินการ     |                 |                  | 60.363              |

### 5.3 ปี 2544

#### 1) การแทรกแซงตลาด

มติคณะกรรมการคชจ. เมื่อ 5 และ 22 มี.ค.44 อนุมัติให้คส.แทรกแซงตลาดโดยการรับซื้อน้ำมันปาล์มดิบจากโรงสกัดฯและจำหน่ายให้ผู้ส่งออกเพื่อส่งออกไปต่างประเทศทันที (รับซื้อ-ส่งออกทันที) จำนวนประมาณ 50,000 ตัน และจ่ายชดเชยส่วนต่างราคาส่งออกให้ผู้ส่งออกในอัตราตันละ 2,830 บาท โดยกำหนดเงื่อนไขให้โรงสกัดฯที่เข้าร่วมโครงการฯ ต้องรับซื้อผลปาล์มสดในราคา ณ หน้าโรงสกัดฯจากเกษตรกรรายย่อย (ที่มีพื้นที่ปลูกไม่เกิน 50 ไร่และจดทะเบียนไว้กับทางราชการ) ในราคาที่จะกำหนดเป็นงวด ๆ ระยะเวลารับซื้อ มี.ค.-ส.ค.44

#### ผลการดำเนินการ (แทรกแซงตลาดเพียง 2 เดือนช่วงเดือนเม.ย.-พ.ค.)

|                                           | ปริมาณ(ตัน) | ราคา(บาท/กก) | มูลค่า (ล้านบาท) |
|-------------------------------------------|-------------|--------------|------------------|
| การรับซื้อ - ผลปาล์มน้ำมัน (เม.ย.-พ.ค.44) | 141,050     | 1.68         | 236.553          |
| - น้ำมันปาล์มดิบ ( " )                    | 23,870      | 11.336       | 270.590          |
| การจำหน่าย - ส่งออกทันที (31 พ.ค.44)      | 23,870      | 11.336       | 270.590          |
| จ่ายชดเชยส่วนต่างราคา                     |             | 2.830        | 67.496           |
| ค่าใช้จ่ายดำเนินการของคส.                 |             | 0.150        | 3.580            |

#### 2) การใช้น้ำมันปาล์มเป็นเชื้อเพลิง

มติคณะรัฐมนตรี เมื่อ 10 ก.ค.44 (อนุมัติตามมติคณะกรรมการนโยบายพลังงานแห่งชาติ เมื่อ 2 ก.ค.44) ให้ ปตท.รับซื้อน้ำมันปาล์มบริสุทธิ์เพื่อนำมาผสมกับน้ำมันดีเซลในสัดส่วนไม่เกิน 10% เพื่อจำหน่ายให้กับประชาชนทั่วไปในระยะแรก และจำหน่ายให้กับส่วนราชการ รัฐวิสาหกิจ เรือประมงและเรือขนส่งสินค้าในระยะต่อไป

ผลการดำเนินการ ปตท.ได้เปิดปั้มน้ำมันดีเซลปาล์มบริสุทธิ์ ที่ถนนสุขาภิบาล 3 ตั้งแต่ 11 ก.ค.44 ถึงปัจจุบัน(พ.ย.45) จำหน่ายวันละประมาณ 3,200 ลิตร (ใช้น้ำมันปาล์ม 160 ลิตร/วัน) โดยจำหน่ายในราคาต่ำกว่าดีเซลปกติ ลิตรละ 0.50บาท ทั้งนี้ตั้งแต่ปลายปี 44 สถานการณ์ที่ดีขึ้นทั้ง 2 ด้าน (ราคาดีเซลลดต่ำลง น้ำมันปาล์มสูงขึ้น)

### 3) การส่งออก

รวมทั้งปีปริมาณ 166,565 ตัน (ปี 2543 32,042 ตัน) ประกอบด้วย 1) การส่งออก  
ทันทีตามมาตรการของรัฐปี 2544 จำนวน 23,870 ตัน 2) ส่งออกน้ำมันดิบที่รับซื้อเมื่อปี 2542-43  
ที่เหลือทั้งหมดจำนวน 46,837 ตัน 3) ภาคเอกชนส่งออกตามกลไกตลาดจำนวน 95,858 ตัน

## 6. สถานการณ์ ปี 2545

### 6.1. ราคาในประเทศ

หน่วย : บาท/กก.

|                      | มค.-มิย.44 | มค.-มิย.45 | ส.ค.45 | ก.ย.45 | ต.ค.45 | 5 พ.ย.45    |
|----------------------|------------|------------|--------|--------|--------|-------------|
| ผลปาล์ม ณ แหล่งผลิต  | 0.95       | 1.96       | 2.35   | 2.30   | 2.53   | 2.73        |
| ผลปาล์ม ณ โรงสกัด    | 1.18       | 2.20       | 2.67   | 2.57   | 2.77   | 3.15-3.30   |
| น้ำมันปาล์มดิบ กทม.  | 9.34       | 15.25      | 16.23  | 16.08  | 16.64  | 18.50-18.75 |
| น้ำมันปาล์มบริสุทธิ์ | 13.50      | 19.30      | 19.54  | 18.69  | 19.30  | 20.94-21.31 |

6.2 ภาวะในประเทศ ช่วง 6 เดือนแรก ผลปาล์มสดและน้ำมันปาล์มมีราคาสูงกว่าช่วงเดียวกัน  
ของปีก่อนร้อยละ 86.04 และ 63.31 เนื่องจากปริมาณผลผลิตและสต็อกในประเทศต่ำกว่าปีก่อน และ  
ราคาน้ำมันปาล์มตลาดมาเลเซียมีระดับสูงกว่าปีก่อน

ช่วงก.ค.-ก.ย.45 ราคาผลปาล์มและน้ำมันปาล์มอยู่ในระดับสูง เนื่องจากมีการส่งออก  
น้ำมันปาล์มดิบไปต่างประเทศโดยเอกชนช่วงมิ.ย.-ก.ย.45 จำนวน 32,956 ตัน สต็อกน้ำมันปาล์มดิบ  
ในประเทศไม่สูงเท่าปีก่อน (ณ ก.ย.45 คงเหลือจำนวน 104,400 ตัน ในเดือนเดียวกันปีก่อน คงเหลือ  
145,786 ตัน) ผลผลิตออกสู่ตลาดในปริมาณที่ไม่เพียงพอกับกำลังผลิตของโรงสกัดทำให้มีการแข่งขัน  
รับซื้อสูง(ก.ย.45 56,587 ตัน) และราคาน้ำมันปาล์มมาเลเซียยังมีราคาสูงกว่าปีก่อน

ตั้งแต่ ต.ค.45 ราคาผลปาล์มและน้ำมันปาล์มปรับตัวสูงขึ้นอีกอย่างต่อเนื่อง เนื่องจาก  
เป็นช่วงปลายฤดูการผลิต มีผลผลิตออกสู่ตลาดลดลง ในขณะที่ตลาดมีความต้องการอย่างต่อเนื่อง  
ประกอบกับราคาน้ำมันปาล์มตลาดมาเลเซียปรับตัวสูงขึ้น เนื่องจากสถานการณ์ตลาดโลกน้ำมันถั่วเหลืองดิ่งตัว

### 6.3 ราคาต่างประเทศ (ตลาดมาเลเซีย)

|                                 | มค.-มิย.44 | มค.-มิย.45 | ส.ค.45 | ก.ย.45 | ต.ค.45 | 5 พ.ย.45 |
|---------------------------------|------------|------------|--------|--------|--------|----------|
| น้ำมันปาล์มดิบ : ริกิต/ตัน      | 755.2      | 1224.4     | 1499.1 | 1416.3 | 1411.9 | 1566.3   |
| : บาท/กก.                       | 8.84       | 13.93      | 16.64  | 15.96  | 16.22  | 17.80    |
| น้ำมันปาล์มบริสุทธิ์ : US\$/ตัน | 225.1      | 347.62     | 420.50 | 404.6  | 394.6  | 435.0    |
| : บาท/กก.                       | 10.01      | 15.03      | 17.74  | 17.33  | 17.23  | 18.79    |

6.4 ภาวะต่างประเทศ ช่วง 6 เดือนแรก ราคาน้ำมันปาล์มดิบตลาดมาเลเซียสูงกว่าปีก่อน  
ร้อยละ 62.14 ช่วงมิ.ย.-ปัจจุบัน(5 พ.ย.45) ราคายังคงอยู่ในเกณฑ์สูงอย่างต่อเนื่อง เนื่องจากราคา  
น้ำมันถั่วเหลืองสูงกว่าปีก่อนซึ่งช่วยดึงราคาน้ำมันปาล์มให้สูงตามไปด้วย การส่งออกอยู่ในเกณฑ์ดี  
สต็อกลดลง ณ สิ้นเดือน ก.ย.45 คงเหลือ 1.14 ล้านตัน (เดือนเดียวกันปีก่อนคงเหลือ 1.21 ล้านตัน)

### 6.5 ปัจจัยอื่น ๆ

- ราคาน้ำมันถั่วเหลืองตลาดชิคาโก สูงกว่าปีก่อน

|                             | มค.-มิย.44 | มค.-มิย.45 | สค.45  | ก.ย.45 | ต.ค.45 | 4 พย.45 |
|-----------------------------|------------|------------|--------|--------|--------|---------|
| น้ำมันถั่วเหลือง : US\$/ตัน | 331.57     | 363.94     | 453.78 | 443    | 445.47 | 492.95  |
| : บาท/กก.                   | 14.73      | 15.74      | 19.19  | 19.02  | 19.48  | 21.37   |

- ความต้องการของประเทศผู้นำเข้าสูงขึ้น ได้แก่ จีน (กำหนดโควตาน้ำมันปาล์ม ภายใต้ WTO ปี 2545 จำนวน 2.40 ล้านตัน สูงกว่าปีก่อน 1 ล้านตัน) อินเดีย(ต้องการนำเข้าเพิ่มขึ้น เนื่องจากสต็อกน้ำมันพืชในอินเดียลดลงและปีนี้ประสบความแห้งแล้ง)

- ความสามารถในการส่งออกของคู่แข่งลดลง ได้แก่ อินโดนีเซียเนื่องจากค่าเงินรูเปียร์แข็งขึ้น การส่งออกน้ำมันถั่วเหลืองจากอาร์เจนตินาลดลงเนื่องจากปัญหาเศรษฐกิจ

สำนักส่งเสริมการค้าสินค้าเกษตร  
พฤศจิกายน 2545  
D : ปาล์ม : ปาล์มมีค.45

## ราคาปาล์มน้ำมันและน้ำมันปาล์ม (ไทยและมาเลเซีย)

ปี 2539 - 2545

ราคาปาล์ม4 : PRICE43 sub1 SH6

| ไทย                                                |       |       |       |       |       |       |       |       |       |       |       |         | เฉลี่ย<br>ทั้งปี             |
|----------------------------------------------------|-------|-------|-------|-------|-------|-------|-------|-------|-------|-------|-------|---------|------------------------------|
| ปี                                                 | ม.ค.  | ก.พ.  | มี.ค. | เม.ย. | พ.ค.  | มิ.ย. | ก.ค.  | ส.ค.  | ก.ย.  | ต.ค.  | พ.ย.  | ธ.ค.    |                              |
| 1. ผลปาล์มทะลาย นน. 15 กก.ขึ้นไป ณ หน้าโรงงานสกัดฯ |       |       |       |       |       |       |       |       |       |       |       |         |                              |
| ปี 2539                                            | 2.38  | 2.56  | 2.21  | 2.10  | 2.03  | 1.97  | 1.92  | 1.90  | 1.90  | 1.91  | 1.99  | 2.15    | 2.09                         |
| ปี 2540                                            | 2.47  | 2.50  | 2.27  | 2.02  | 2.00  | 2.17  | 2.38  | 2.25  | 2.25  | 2.26  | 2.40  | 2.70    | 2.31                         |
| ปี 2541                                            | 3.55  | 3.76  | 3.24  | 2.79  | 2.95  | 3.06  | 3.65  | 3.52  | 4.00  | 3.78  | 4.26  | 4.93    | 3.62                         |
| ปี 2542                                            | 5.04  | 4.85  | 3.03  | 2.13  | 1.98  | 1.63  | 1.64  | 1.89  | 1.98  | 1.60  | 1.36  | 1.82    | 2.41                         |
| ปี 2543                                            | 2.17  | 1.76  | 1.49  | 1.84  | 2.27  | 2.65  | 1.85  | 1.83  | 1.75  | 1.67  | 1.65  | 1.70    | 1.89                         |
| ปี 2544                                            | 1.30  | 1.12  | 1.03  | 1.10  | 1.12  | 1.42  | 1.54  | 1.96  | 1.62  | 1.19  | 1.73  | 2.13    | 1.44                         |
| เฉลี่ย 3 ปี(42-44)                                 | 2.84  | 2.58  | 1.85  | 1.69  | 1.79  | 1.90  | 1.68  | 1.89  | 1.78  | 1.49  | 1.58  | 1.88    | 1.91                         |
| ปี 2545                                            | 2.27  | 2.22  | 2.07  | 2.03  | 2.10  | 2.50  | 2.49  | 2.67  | 2.57  | 2.77  | 3.23  | (5 พย.) | 2.37                         |
|                                                    |       |       |       |       |       |       |       |       |       |       |       |         | (3.15-3.30)                  |
| 2. น้ำมันปาล์มดิบ ซ็อขาย กทม.                      |       |       |       |       |       |       |       |       |       |       |       |         |                              |
| ปี 2539                                            | 17.23 | 17.97 | 15.64 | 15.27 | 15.88 | 14.76 | 13.93 | 13.69 | 13.36 | 12.84 | 13.61 | 15.12   | 14.94                        |
| ปี 2540                                            | 16.62 | 16.86 | 15.31 | 14.17 | 14.39 | 15.76 | 17.33 | 15.28 | 16.24 | 17.32 | 18.04 | 20.94   | 16.52                        |
| ปี 2541                                            | 26.93 | 27.12 | 24.40 | 22.77 | 25.60 | 23.74 | 25.07 | 23.70 | 25.21 | 25.82 | 29.57 | 30.90   | 25.90                        |
| ปี 2542                                            | 32.89 | 32.99 | 22.22 | 17.26 | 17.00 | 13.91 | 14.42 | 14.76 | 14.41 | 12.81 | 11.59 | 13.59   | 18.15                        |
| ปี 2543                                            | 13.86 | 12.49 | 10.99 | 13.15 | 15.25 | 16.15 | 13.25 | 13.43 | 11.78 | 11.46 | 11.76 | 11.81   | 12.95                        |
| ปี 2544                                            | 10.02 | 8.58  | 9.03  | 9.00  | 9.13  | 10.25 | 11.86 | 13.70 | 10.84 | 9.85  | 13.24 | 14.13   | 10.80                        |
| เฉลี่ย 3 ปี(42-44)                                 | 18.92 | 18.02 | 14.08 | 13.14 | 13.79 | 13.44 | 13.18 | 13.96 | 12.34 | 11.37 | 12.20 | 13.18   | 13.97                        |
| ปี 2545                                            | 15.15 | 15.05 | 15.00 | 15.29 | 15.04 | 15.94 | 15.19 | 16.23 | 16.08 | 16.64 | 18.63 | (5 พย.) | 15.56                        |
|                                                    |       |       |       |       |       |       |       |       |       |       |       |         | (18.50-18.75)                |
| 3. น้ำมันปาล์มบริสุทธิ์ ซ็อขาย กทม.                |       |       |       |       |       |       |       |       |       |       |       |         |                              |
| ปี 2539                                            | 22.44 | 24.00 | 23.00 | 20.50 | 21.14 | 20.29 | 18.96 | 18.87 | 18.82 | 18.73 | 18.85 | 20.33   | 20.49                        |
| ปี 2540                                            | 22.34 | 23.14 | 21.11 | 20.22 | 20.25 | 21.13 | 23.37 | 22.49 | 22.73 | 23.95 | 24.35 | 26.96   | 22.67                        |
| ปี 2541                                            | 31.66 | 34.39 | 32.82 | 29.64 | 31.25 | 32.27 | 31.50 | 29.78 | 30.64 | 32.04 | 35.46 | 38.05   | 32.46                        |
| ปี 2542                                            | 38.91 | 39.18 | 33.19 | 25.82 | 25.05 | 21.32 | 19.91 | 19.17 | 18.60 | 17.09 | 15.21 | 17.52   | 24.25                        |
| ปี 2543                                            | 18.08 | 17.33 | 15.07 | 16.47 | 18.92 | 19.80 | 18.70 | 18.26 | 16.45 | 15.66 | 15.37 | 15.49   | 17.13                        |
| ปี 2544                                            | 15.06 | 13.23 | 13.26 | 12.67 | 12.99 | 13.78 | 14.55 | 17.00 | 15.47 | 13.65 | 16.10 | 16.83   | 14.55                        |
| เฉลี่ย 3 ปี(42-44)                                 | 24.02 | 23.25 | 20.51 | 18.32 | 18.99 | 18.30 | 17.72 | 18.14 | 16.84 | 15.47 | 15.56 | 16.61   | 18.64                        |
| ปี 2545                                            | 18.35 | 18.84 | 19.07 | 19.41 | 19.59 | 20.53 | 19.66 | 19.54 | 18.69 | 19.30 | 21.13 | (5 พย.) | 19.30                        |
|                                                    |       |       |       |       |       |       |       |       |       |       |       |         | (20.94-21.31)                |
| มาเลเซีย                                           |       |       |       |       |       |       |       |       |       |       |       |         | เฉลี่ย<br>ทั้งปี             |
| 1. น้ำมันปาล์มดิบ ซ็อขายในมาเลเซีย                 |       |       |       |       |       |       |       |       |       |       |       |         |                              |
| ปี 2539                                            | 12.39 | 12.16 | 11.96 | 12.68 | 13.08 | 11.86 | 10.93 | 11.47 | 12.13 | 11.77 | 12.00 | 12.45   | 12.07                        |
| ปี 2540                                            | 13.65 | 14.12 | 13.50 | 13.61 | 13.64 | 12.52 | 13.98 | 14.72 | 16.90 | 18.68 | 19.57 | 22.33   | 15.60                        |
| ปี 2541                                            | 29.62 | 28.27 | 25.45 | 25.34 | 25.98 | 25.35 | 24.51 | 25.03 | 25.94 | 23.94 | 23.31 | 21.65   | 25.37                        |
| ปี 2542                                            | 21.32 | 19.02 | 16.68 | 16.99 | 15.21 | 12.33 | 10.71 | 11.39 | 13.87 | 13.01 | 12.26 | 12.01   | 14.57                        |
| ปี 2543                                            | 11.37 | 10.66 | 11.20 | 12.33 | 11.42 | 10.92 | 10.83 | 10.68 | 10.28 | 8.82  | 9.36  | 8.64    | 10.54                        |
| ปี 2544                                            | 8.16  | 7.82  | 9.02  | 9.74  | 8.87  | 9.41  | 11.83 | 14.39 | 11.96 | 10.36 | 12.59 | 13.12   | 10.61                        |
| เฉลี่ย 3 ปี(42-44)                                 | 13.62 | 12.50 | 12.30 | 13.02 | 11.83 | 10.89 | 11.12 | 12.15 | 12.04 | 10.73 | 11.40 | 11.26   | 11.91                        |
| ปี 2545                                            | 13.72 | 12.95 | 13.13 | 13.52 | 14.21 | 16.04 | 15.25 | 16.64 | 15.96 | 16.22 | 17.80 | (5 พย.) | 14.76                        |
|                                                    |       |       |       |       |       |       |       |       |       |       |       |         | (1.566.25 RM . 3.80 RM/US\$) |
| 2. น้ำมันปาล์มบริสุทธิ์ ส่งออก F.O.B. มาเลเซีย     |       |       |       |       |       |       |       |       |       |       |       |         |                              |
| ปี 2539                                            | 13.36 | 12.98 | 12.88 | 13.81 | 14.67 | 13.89 | 12.89 | 13.49 | 14.45 | 13.74 | 13.92 | 14.43   | 13.71                        |
| ปี 2540                                            | 15.18 | 15.72 | 15.30 | 15.29 | 15.73 | 14.49 | 16.12 | 17.04 | 19.11 | 20.77 | 21.19 | 23.90   | 17.49                        |
| ปี 2541                                            | 30.94 | 29.58 | 28.29 | 27.45 | 28.37 | 27.86 | 27.31 | 28.70 | 29.6  | 26.68 | 25.67 | 23.93   | 27.87                        |
| ปี 2542                                            | 23.56 | 21.59 | 18.79 | 18.93 | 18.04 | 14.74 | 13.42 | 14.21 | 16.83 | 14.95 | 14.01 | 13.85   | 16.91                        |
| ปี 2543                                            | 12.89 | 12.40 | 12.63 | 13.82 | 12.82 | 12.10 | 12.17 | 12.05 | 11.72 | 10.65 | 10.86 | 9.62    | 11.98                        |
| ปี 2544                                            | 9.14  | 8.55  | 10.32 | 10.94 | 10.26 | 10.86 | 13.63 | 16.12 | 12.46 | 10.91 | 13.60 | 13.97   | 11.73                        |
| เฉลี่ย 3 ปี(42-44)                                 | 15.20 | 14.18 | 13.91 | 14.56 | 13.71 | 12.57 | 13.07 | 14.13 | 13.67 | 12.17 | 12.82 | 12.48   | 13.54                        |
| ปี 2545                                            | 15.06 | 14.15 | 14.45 | 14.37 | 14.99 | 17.14 | 16.01 | 17.74 | 17.33 | 17.23 | 18.79 | (5 พย.) | 15.85                        |
|                                                    |       |       |       |       |       |       |       |       |       |       |       |         | (435 US\$. 43.193 บาท/US\$)  |

มะพร้าวผลแก่

| 1. ผลผลิต   |                  | ปี 2542 | ปี 2543 | ปี 2544 | ปี 2545 | ปี 2546 |
|-------------|------------------|---------|---------|---------|---------|---------|
| โลก         | ล้านตันเนื้อแห้ง | 4.38    | 5.46    | 5.90    | 5.26    | 5.30    |
| ฟิลิปปินส์  | "                | 1.35    | 2.35    | 2.80    | 2.15    | 2.10    |
| อินโดนีเซีย | "                | 1.29    | 1.32    | 1.36    | 1.36    | 1.42    |
| ไทย         | ล้านตันผลแก่     | 1.380   | 1.399   | 1.396   | 1.418   | na      |

|                  |                  |           |             |             |             |      |
|------------------|------------------|-----------|-------------|-------------|-------------|------|
| 2. ต้นทุนการผลิต | เฉลี่ยทั่วประเทศ | บาท/ผล    | 3.66        | 3.94        | 3.68        | 3.63 |
| ผลผลิตเฉลี่ย     | "                | กก./ไร่   | 674         | 688         | 685         | 694  |
|                  | คิดเทียบเป็น     | ผล/ไร่    | 539         | 550         | 548         | 555  |
|                  | ต้นทุนผลิต       | จ.ประจวบฯ | 2.50 บาท/ผล | จ.สุราษฎร์ฯ | 1.50 บาท/ผล |      |

| แหล่งผลิต         | ปี 45 | พื้นที่ให้ผล(ไร่) | ผลผลิต (ตัน) | เฉลี่ย (กก./ไร่) | ร้อยละ |
|-------------------|-------|-------------------|--------------|------------------|--------|
| จ.ประจวบคีรีขันธ์ |       | 362,619           | 243,680      | 672              | 17.18  |
| จ.ชุมพร           |       | 315,864           | 179,411      | 568              | 12.65  |
| จ.สุราษฎร์ธานี    |       | 225,412           | 172,440      | 765              | 12.16  |
| จ.นครศรีธรรมราช   |       | 136,234           | 103,674      | 761              | 7.31   |
| จ.ชลบุรี          |       | 144,086           | 104,606      | 726              | 7.38   |
| จ.สมุทรสงคราม     |       | 63,340            | 40,854       | 645              | 2.88   |
| จ.อื่นๆ           |       | 795,670           | 573,333      | 721              | 40.43  |
| ทั้งประเทศ        |       | 2,043,225         | 1,417,998    | 694              | 100.00 |

3. การใช้มะพร้าวผลในประเทศ

|                                 |         |        |        |        |        |
|---------------------------------|---------|--------|--------|--------|--------|
| 60%บริโภคโดยตรง                 | ล้านตัน | 0.828  | 0.840  | 0.838  | 0.851  |
| 10% ผลิตกะทิสำเร็จรูป           | "       | 0.138  | 0.140  | 0.139  | 0.142  |
| 30% ผลิตเนื้อมะพร้าวแห้ง        | "       | 0.414  | 0.419  | 0.419  | 0.425  |
| - คิดเป็นเนื้อมะพร้าวแห้ง : ตัน |         | 82,000 | 84,000 | 84,000 | 85,000 |
| คิดเป็นน้ำมันมะพร้าว            | "       | 42,230 | 43,260 | 43,260 | 43,775 |

4. การนำเข้า-ส่งออก

|                           |     |       |       |       | มค.-กย. |
|---------------------------|-----|-------|-------|-------|---------|
| นำเข้า - มะพร้าวฝอย       | ตัน | 37    | 123   | 75    | 49      |
| ส่งออก - น้ำมันมะพร้าวดิบ | "   | 39    | 5,051 | 7,067 | 793     |
| - กะทิสดสำเร็จรูป*        | "   | 3,532 | 4,458 | 5,493 | 3,519   |

\* สถิติพิกัด 2008190091 : สินค้าแปรรูปหลายชนิดซึ่งรวมกะทิไว้ด้วย

ตลาดคู่ค้า มะพร้าวฝอย : ฟิลิปปินส์  
 น้ำมันมะพร้าวดิบ : มาเลเซีย สิงคโปร์  
 กะทิสำเร็จรูป : อเมริกา ออสเตรเลีย

- 2 -

| 5. ราคา :                        |         | ปี 2540 | ปี 2541 | ปี 2542 | ปี 2543 | ปี 2544 | ปี 2545 |
|----------------------------------|---------|---------|---------|---------|---------|---------|---------|
| 5.1 ณ แหล่งผลิต เฉลี่ยทั่วประเทศ |         |         |         |         |         |         | มค.-ตค. |
| มะพร้าวผลใหญ่ทั้งเปลือก          | บาท/ผล  | 3.34    | 5.41    | 7.27    | 2.60    | 2.52    | 3.39    |
| เนื้อมะพร้าวแห้ง 90%             | บาท/กก. | 8.06    | 11.83   | 13.49   | 6.52    | 4.39    | 6.15    |
| 5.2 ณ แหล่งผลิตสำคัญ             |         |         |         |         |         |         |         |
| มะพร้าวผลใหญ่ทั้งเปลือก          |         |         |         |         |         |         |         |
| จ.ประจวบคีรีขันธ์                | บาท/ผล  | 3.86    | 7.18    | 8.12    | 2.90    | 3.09    | 4.13    |
| จ.ชุมพร                          |         | 3.56    | 5.39    | 7.23    | 3.04    | 2.66    | 3.30    |
| จ.สุราษฎร์ธานี                   |         | 3.02    | 5.66    | 7.20    | 2.22    | 1.89    | 3.15    |
| จ.นครศรีธรรมราช                  |         | 3.04    | 5.11    | 6.59    | 1.79    | 1.78    | 3.15    |
| เนื้อมะพร้าวแห้ง 90%             |         |         |         |         |         |         |         |
| จ.ประจวบคีรีขันธ์                | บาท/กก. | 9.31    | 13.67   | 14.39   | 7.54    | 5.36    | 7.43    |
| จ.ชุมพร                          |         | 8.54    | 12.18   | 12.35   | 7.38    | 4.88    | 7.05    |
| จ.สุราษฎร์ธานี                   |         | 8.36    | 12.00   | 12.11   | 6.85    | 4.33    | 6.55    |
| จ.นครศรีธรรมราช                  |         | 8.17    | 11.67   | 12.03   | 6.82    | 4.45    | 6.48    |
| 5.3 ตลาด กทม. ชายส่ง             |         |         |         |         |         |         |         |
| มะพร้าวผลใหญ่เปลือกเปลือก        | บาท/ผล  | 6.60    | 9.94    | 11.65   | 5.78    | 6.06    | 7.21    |
| น้ำมันมะพร้าวดิบ                 | บาท/กก. | 18.47   | 26.71   | 27.29   | 15.61   | 10.17   | 14.93   |
| น้ำมันมะพร้าวบริสุทธิ์ (บีบ)     | "       | 25.22   | 37.10   | 34.64   | 23.42   | 18.39   | 22.47   |
| 5.4 ตลาดโลก น้ำมันมะพร้าวดิบ     | "       | 20.46   | 26.86   | 28.66   | 18.02   | 13.83   | 17.26   |

## 6. สภาพปัญหา/สาเหตุ

6.1 ราคาไม่มีเสถียรภาพ โดยบางปีราคาตกต่ำ บางปีราคาสูง เนื่องจากปริมาณผลผลิตที่ออกสู่ตลาดไม่สอดคล้องกับความต้องการของตลาด

6.2 ความต้องการของตลาดมะพร้าวผลไม่ขยายตัว เนื่องจากผู้บริโภคคำนึงถึงสุขภาพมากขึ้น

6.3 ความต้องการของตลาดน้ำมันมะพร้าวลดลง เนื่องจากถูกทดแทนด้วยน้ำมันปาล์มและน้ำมันเมล็ดในปาล์ม ทั้งการบริโภคและอุตสาหกรรม ทำให้ความต้องการเนื้อมะพร้าวแห้งและมะพร้าวผลลดลง

## 7. มาตรการแก้ไขปัญหาราคาตกต่ำ ปี 2540

มติคณะกรรมการคชก. อนุมัติเงินทุนหมุนเวียนวงเงิน 140 ล้านบาท ดังนี้

7.1 จำนวน 34 ล้านบาท ให้กรมส่งเสริมการเกษตรและกรมส่งเสริมสหกรณ์ ใช้แทรกแซงตลาดโดยวิธีการให้สถาบันเกษตรกรรวบรวมมะพร้าวผล และ/หรือเนื้อมะพร้าวแห้ง จากสมาชิกสหกรณ์ กลุ่มเกษตรกรเพื่อนำออกสู่ตลาด (ไม่ได้ดำเนินการ เนื่องจาก ก.เกษตรกรขอถอนเรื่อง)

7.2 จำนวน 106 ล้านบาท ให้อคส. ใช้แทรกแซงตลาดโดยวิธีการรับซื้อน้ำมันมะพร้าวในราคาที่สัมพันธ์กับราคาเนื้อมะพร้าวแห้ง กก.ละ 9.00 บาท หรือในกรณีที่จำเป็นให้รับซื้อเนื้อมะพร้าวแห้ง 90% ในราคา กก.ละ 9.00 บาท (อคส.ดำเนินการรับซื้อ เดือน พ.ย.-ธ.ค.40 รับซื้อได้จำนวน 63 ตัน ใช้เงินรับซื้อเพียง 0.567 ล้านบาท และอคส.ได้เบิกค่าใช้จ่าย เป็นเงิน 0.479 ล้านบาท)

8. มาตรการแก้ไขปัญหาคาตลาดและราคาสูง ปี 2541-42

8.1 เปิดตลาดนำเข้ามะพร้าวผลภายใต้ WTO ปี 2542

- ในโควตา (ภาษี 20%) จำนวน 2,253.11 ตัน (มีผู้ขอหนังสือรับรอง 328.140 ตัน )
- นอกโควตา (ภาษี 57%) จำนวนไม่จำกัด (มีผู้ขอหนังสือรับรอง 16,317.749 ตัน)

8.2 ขอความร่วมมือกระทรวงการคลังปราบปรามการลักลอบนำเข้าอย่างจริงจัง

9. มาตรการแก้ไขปัญหาราคาตกต่ำ ปี 2543

9.1 มติคณะกรรมการคชก. เมื่อ 10 พ.ค.43 , 15 มิ.ย.43 , 5 ก.ย.43 และ 1 พ.ย.43 อนุมัติ

1) เงินทุนหมุนเวียนปลอดดอกเบี้ย จำนวน 170 ล้านบาท ให้ อคส. แทรกแซงรับซื้อเนื้อมะพร้าวแห้ง 90% จากเกษตรกร สถาบันเกษตรกร เพื่อจำหน่ายต่อไป 2) กำหนดราคาเป้าหมายนำเข้ามะพร้าวแห้ง 90% (ทับสะเก) กก.ละ 10.74 บาท ส่วนแหล่งผลิตอื่นให้กำหนดโดยเทียบเคียงจากฐานราคาเป้าหมายนำเข้ามะพร้าวแห้ง 90% (ทับสะเก) ด้วยวิธีคำนวณราคาในแต่ละจังหวัดเพิ่ม-ลดได้ตามสัดส่วนราคาตลาดและคุณภาพสินค้า 3) ปรับลดราคาแทรกแซงรับซื้อเนื้อมะพร้าวแห้ง 90% (ทับสะเก) เหลือ กก.ละ 7.64 บาท สำหรับแหล่งผลิตอื่นให้ปรับเพิ่ม-ลดตามสัดส่วนราคาตลาดและคุณภาพสินค้า 4) ระยะเวลารับซื้อ มิ.ย.-พ.ย.43 5) ระยะเวลาโครงการ มิ.ย.43-ก.พ.44

9.2 ผลการดำเนินงาน

| 1) การรับซื้อ     | ปริมาณ (ตัน) | มูลค่า (ล้านบาท) | ราคาซื้อ (บาท/กก.) |
|-------------------|--------------|------------------|--------------------|
| จ.ประจวบคีรีขันธ์ | 5,396        | 56.21            | 10.74* , 7.64**    |
| จ.ชุมพร           | 5,719        | 55.57            | 10.00 , 7.11       |
| จ.นครศรีธรรมราช   | 4,135        | 38.50            | 9.37 , 6.67        |
| จ.สุราษฎร์ธานี    | 5,295        | 48.87            | 9.37 , 6.67        |
| รวม               | 20,545       | 199.15           | 9.89 , 7.02        |

\* ประกาศอคส. เมื่อ 30 มิ.ย.43 (มติคชก. 15 มิ.ย.43) \*\* เมื่อ 10 พ.ย.43 (มติคชก. 1 พ.ย.43)

2) การจำหน่าย อคส.ประมวลจำหน่ายภายในประเทศทั้งหมด

| 3) สรุปซื้อ-ขาย              | ปริมาณ (ตัน) | มูลค่า (ล้านบาท) | ราคาเฉลี่ย (บาท/กก.) |
|------------------------------|--------------|------------------|----------------------|
| - การรับซื้อ ( มิ.ย.-พ.ย.43) | 20,545       | 199.15           | 9.69                 |
| - การจำหน่าย (ก.ย.43-ก.พ.44) | 20,545       | 89.76            | 4.37                 |
| - ขาดทุนราคา                 | -            | 109.39           | 5.32                 |

## 10. มาตรการแก้ไขปัญหาราคาตกต่ำ ปี 2544

10.1 มติคณะกรรมาการคชก.เมื่อ 22 มี.ค.44 1) อนุมัติเงินทุนจำนวน 125 ล้านบาท ให้ อคส. ดำเนินการแทรกแซงตลาดรับซื้อเนื้อมะพร้าวแห้ง 90 % จากเกษตรกรรายย่อยแล้วส่งออก หรือจำหน่ายให้กับผู้ซื้อเพื่อนำไปส่งออก หรือสกัดน้ำมันมะพร้าวแล้วส่งออกทันที ปริมาณแทรกแซง 20,000 ตัน 2) กำหนดราคาเป้าหมายนำเนื้อมะพร้าวแห้ง 90 % (ทับสะเก)กก.ละ 8.00 บาท และราคารับซื้อเนื้อมะพร้าวแห้ง 90 % (ทับสะเก)กก.ละ 6.00 บาท สำหรับแหล่งผลิตอื่นให้กำหนดโดยเทียบเคียงจากฐานราคาเป้าหมายนำเนื้อมะพร้าวแห้ง 90 % (ทับสะเก) ด้วยวิธีคำนวณราคาในแต่ละจังหวัด เพิ่ม-ลด ได้ตามสัดส่วนราคาตลาดและคุณภาพสินค้า 3) ระยะเวลารับซื้อ มี.ค.-ส.ค.44 4) ระยะเวลาโครงการ มี.ค.-ต.ค.44

10.2 การดำเนินการ เนื่องจากราคาเนื้อมะพร้าวแห้ง 90% มีแนวโน้มสูงขึ้นใกล้เคียงกับราคารับซื้อที่คชก.กำหนด(กก.ละ 6.00 บาท) จึงได้ชะลอการรับซื้อไว้จนถึงสิ้นสุดระยะเวลาโครงการเดือน ต.ค.44

## 11. สถานการณ์ ปี 2545

### 11.1 ราคาในประเทศ

หน่วย : บาท/ผล , กก.

| 1.1 ณ แหล่งผลิต ทั้งประเทศ | มค.-มี.ย.44 | มค.-มี.ย.45 | สค.45 | ก.ย.45 | ต.ค.45 | 1 พ.ย.45  |
|----------------------------|-------------|-------------|-------|--------|--------|-----------|
| มะพร้าวแก่ ผลใหญ่          | 2.20        | 4.05        | 2.28  | 2.25   | 2.45   | 2.55      |
| ผลละ                       | 1.76        | 2.86        | 1.82  | 1.24   | 1.68   | 1.90      |
| เนื้อพร้าวแห้ง 90%         | 3.87        | 5.42        | 7.15  | 7.46   | 7.34   | 7.49      |
| 1.2 ณ แหล่งผลิตสำคัญ       |             |             |       |        |        |           |
| มะพร้าวแก่ ผลใหญ่          |             |             |       |        |        |           |
| จ.ประจวบคีรีขันธ์          | 2.41        | 4.94        | 2.75  | 2.79   | 3.36   | 3.50-3.80 |
| จ.ชุมพร                    | 2.43        | 3.50        | 3.10  | 3.03   | 3.26   | 3.30-3.50 |
| จ.สุราษฎร์ธานี             | 1.45        | 3.71        | 2.25  | 2.35   | 2.42   | 2.50      |
| จ.นครศรีธรรมราช            | 1.12        | 3.56        | 2.65  | 2.80   | 2.72   | 2.70-2.80 |
| เนื้อมะพร้าวแห้ง 90%       |             |             |       |        |        |           |
| จ.ประจวบคีรีขันธ์          | 4.58        | 6.94        | 8.14  | 8.09   | 8.00   | 8.30-8.50 |
| จ.ชุมพร                    | 4.24        | 6.58        | 7.75  | 7.84   | 7.60   | 7.90-8.00 |
| จ.สุราษฎร์ธานี             | 3.85        | 5.83        | 7.71  | 7.94   | 7.61   | 8.00-8.20 |
| จ.นครศรีธรรมราช            | 3.96        | 5.78        | 7.46  | 7.74   | 7.66   | 7.80-8.00 |
| 1.3 ตลาด กทม. ขายส่ง       |             |             |       |        |        |           |
| มะพร้าวแก่ ผลใหญ่          | 5.55        | 8.01        | 6.00  | 5.81   | 5.81   | 6.30      |
| น้ำมันมะพร้าวดิบ           | 9.23        | 14.30       | 15.95 | 15.80  | 15.80  | 16.04     |
| น้ำมันมะพร้าวบริสุทธิ์     | 17.53       | 21.88       | 23.41 | 23.40  | 23.40  | 23.49     |



11.2 ภาวะในประเทศ ช่วง 6 เดือนแรก ราคามะพร้าวผล และเนื้อมะพร้าวแห้ง ณ แหล่งผลิตเฉลี่ยทั้งประเทศมีราคาสูงกว่าปีก่อนร้อยละ 84.29 และ 39.95 เนื่องจากผลผลิตออกสู่ตลาดน้อย ตลาดมะพร้าวผลที่ปลายทาง ได้แก่ โรงงานกะทิสดและตลาดสดทั่วไปจำหน่ายได้ค่อนข้างดี เกษตรกรนิยมขายผลผลิตในรูปแบบมะพร้าวผล

ช่วงมิ.ย.-ก.ย.45 มะพร้าวผลราคาอ่อนตัวลง เนื่องจากเป็นช่วงผลผลิตมากตามฤดูกาล (ตั้งแต่พค.-กย.) รวมทั้งตรงกับฤดูกาลผลไม้ออกสู่ตลาดหลายชนิด ทำให้ตลาดมะพร้าวผลอยู่ในภาวะอึมครึมและจำหน่ายได้ไม่คล่องตัว ส่วนเนื้อมะพร้าวแห้งมีราคาสูงขึ้น เนื่องจากโรงงานที่บดต้องการวัตถุดิบผลิตน้ำมันมะพร้าวดิบซึ่งมีราคาสูงขึ้น ตามราคาตลาดในประเทศและต่างประเทศ

ตั้งแต่ ต.ค.45 มะพร้าวผลราคาปรับตัวสูงขึ้น เนื่องจากผลผลิตเริ่มออกสู่ตลาดลดลง (เริ่มเข้าสู่ช่วงปลายฤดูกาล) ในขณะที่ตลาดบริโภคและโรงงานกะทิมีความต้องการใช้อย่างต่อเนื่อง ส่วนเนื้อมะพร้าวแห้งมีราคาสูงอย่างต่อเนื่อง เนื่องจากปริมาณเนื้อมะพร้าวแห้งมีน้อย ในขณะที่โรงงานที่บน้ำมันมะพร้าวมีความต้องการมากขึ้น ภาวะตลาดค่องตัว เนื่องจากน้ำมันปาล์มมีน้อย

### 11.3 ราคาต่างประเทศ

| ตลาดโลก - รอตเตอร์ดัมส์    | มค.-มิย.44 | มค.-มิย.45 | ส.ค.45 | ก.ย.45 | ต.ค.45 | 4พ.ย.45 |
|----------------------------|------------|------------|--------|--------|--------|---------|
| น้ำมันมะพร้าว : U\$/ตัน    | 292.2      | 387        | 437    | 402    | 425    | 452.5   |
| : บาท/กก.                  | 12.94      | 16.71      | 18.45  | 17.23  | 18.54  | 19.57   |
| น้ำมันเมล็ดใน : U\$/ตัน    | 300.6      | 379        | 434    | 414    | 417    | 452.5   |
| : บาท/กก.                  | 13.33      | 16.38      | 18.32  | 17.59  | 18.20  | 19.57   |
| ตลาดมาเลเซีย               |            |            |        |        |        |         |
| น้ำมันเมล็ดใน : ริงกิต/ตัน | 911.7      | 1297       | 1544   | 1449   | 1448   | 1586    |
| : บาท/กก.                  | 10.67      | 14.74      | 17.14  | 16.32  | 16.64  | 18.08   |

### 11.4 ภาวะต่างประเทศ

- ผลผลิตเนื้อมะพร้าวแห้งของโลกปี 2545 มีจำนวน 5.26 ล้านตัน ลดลงร้อยละ 10.85 จากปริมาณ 5.90 ล้านตันของปีก่อน โดยฟิลิปปินส์ผู้ผลิตและส่งออกรายใหญ่มีผลผลิต 2.15 ล้านตัน ลดลงร้อยละ 23.21 ส่วนอินโดนีเซีย อินเดีย และเวียดนาม มีผลผลิต 1.36 , 0.70 และ 0.24 ล้านตัน (เท่าเดิม)
- สต็อกน้ำมันมะพร้าวลดลง คาดว่าปลายปีคงเหลือ 0.27 ล้านตัน (ปลายปีก่อน 0.32 ล้านตัน)
- การส่งออกน้ำมันมะพร้าวเพิ่มขึ้น ทั้งปีประมาณ 1.63 ล้านตัน (ปีก่อน 1.85 ล้านตัน)

## ราคามะพร้าวผลและผลิตภัณฑ์

มะพร้าว 45/1 : ราคามะพร้าวรายเดือน (Sheet 2)

|                                                                                       | ม.ค.  | ก.พ.  | มี.ค. | เม.ย. | พ.ค.  | มิ.ย. | ก.ค.  | ส.ค.  | ก.ย.  | ต.ค.  | พ.ย.              | ธ.ค.  | เฉลี่ย |
|---------------------------------------------------------------------------------------|-------|-------|-------|-------|-------|-------|-------|-------|-------|-------|-------------------|-------|--------|
| 1. ราคามะพร้าวผลแก่ ผลใหญ่ทั้งเปลือก ที่เกษตรกรขายได้ เฉลี่ยทั่วประเทศ : บาท/ผล 1/    |       |       |       |       |       |       |       |       |       |       |                   |       |        |
| ปี 2540                                                                               | 4.72  | 4.91  | 4.89  | 4.34  | 3.49  | 2.59  | 2.21  | 2.09  | 2.24  | 2.85  | 2.72              | 3.07  | 3.34   |
| ปี 2541                                                                               | 3.43  | 4.29  | 4.12  | 3.57  | 3.18  | 3.20  | 3.57  | 4.19  | 5.12  | 8.28  | 10.62             | 11.30 | 5.41   |
| ปี 2542                                                                               | 11.04 | 9.65  | 9.61  | 8.90  | 7.72  | 5.58  | 4.61  | 4.66  | 5.03  | 6.02  | 7.18              | 7.29  | 7.27   |
| ปี 2543                                                                               | 5.20  | 3.95  | 3.16  | 2.86  | 2.48  | 2.13  | 1.77  | 1.79  | 1.72  | 1.84  | 2.11              | 2.13  | 2.60   |
| ปี 2544                                                                               | 2.10  | 1.97  | 2.22  | 2.21  | 2.37  | 2.31  | 2.16  | 2.05  | 2.10  | 3.00  | 3.91              | 3.86  | 2.52   |
| เฉลี่ย3ปี(40 43 44)                                                                   | 4.01  | 3.61  | 3.42  | 3.14  | 2.78  | 2.34  | 2.05  | 1.98  | 2.02  | 2.56  | 2.91              | 3.02  | 2.82   |
| ปี 2545                                                                               | 4.04  | 4.37  | 4.28  | 4.52  | 4.01  | 3.07  | 2.64  | 2.28  | 2.21  | 2.45  | - 2.55 - (1 พย.)  |       | 3.39   |
| 2. ราคามะพร้าวผลใหญ่ ปอกเปลือก ขายส่ง ณ ตลาด กทม. : บาท/ผล 2/                         |       |       |       |       |       |       |       |       |       |       |                   |       |        |
| ปี 2540                                                                               | 8.75  | 8.46  | 8.87  | 7.68  | 6.57  | 5.51  | 5.25  | 5.18  | 5.09  | 5.39  | 5.93              | 6.46  | 6.60   |
| ปี 2541                                                                               | 7.28  | 7.88  | 8.20  | 7.08  | 6.46  | 6.50  | 6.97  | 7.81  | 10.18 | 15.33 | 17.94             | 17.59 | 9.94   |
| ปี 2542                                                                               | 16.30 | 14.74 | 15.73 | 13.60 | 12.42 | 10.42 | 8.78  | 8.86  | 9.25  | 9.45  | 10.64             | 9.65  | 11.65  |
| ปี 2543                                                                               | 8.76  | 7.64  | 6.52  | 5.81  | 5.72  | 5.20  | 4.75  | 4.75  | 4.75  | 4.75  | 5.26              | 5.50  | 5.78   |
| ปี 2544                                                                               | 5.93  | 5.76  | 5.19  | 5.75  | 5.41  | 5.25  | 5.25  | 5.34  | 5.98  | 7.05  | 8.07              | 7.75  | 6.06   |
| เฉลี่ย3ปี(40 43 44)                                                                   | 7.81  | 7.29  | 6.86  | 6.41  | 5.90  | 5.32  | 5.08  | 5.09  | 5.27  | 5.73  | 6.42              | 6.57  | 6.15   |
| ปี 2545                                                                               | 8.31  | 8.50  | 8.27  | 8.70  | 7.59  | 6.48  | 6.12  | 6.00  | 5.81  | 6.30  | - 6.50 - (4 พย.)  |       | 7.21   |
| 3. ราคาน้ำมันมะพร้าวแห้ง 90% ที่เกษตรกรขายได้ เฉลี่ยทั่วประเทศ : บาท/กก. 1/           |       |       |       |       |       |       |       |       |       |       |                   |       |        |
| ปี 2540                                                                               | 9.04  | 9.00  | 9.12  | 8.63  | 7.98  | 7.91  | 7.75  | 6.95  | 6.77  | 7.26  | 7.69              | 8.65  | 8.06   |
| ปี 2541                                                                               | 9.73  | 10.77 | 10.06 | 9.06  | 9.98  | 11.08 | 11.57 | 12.60 | 13.56 | 14.61 | 14.62             | 14.26 | 11.83  |
| ปี 2542                                                                               | 16.81 | 16.43 | 12.54 | 15.00 | 10.00 | 15.00 | 11.50 | 12.50 | 12.37 | 14.00 | 14.00             | 11.67 | 13.49  |
| ปี 2543                                                                               | 9.40  | 8.25  | 8.50  | 7.85  | 7.66  | 7.30  | 5.71  | 5.75  | 4.66  | 4.25  | 4.41              | 4.49  | 6.52   |
| ปี 2544                                                                               | 3.77  | 3.33  | 3.28  | 3.50  | 4.34  | 5.01  | 4.82  | 5.39  | 5.06  | 4.71  | 4.74              | 4.73  | 4.39   |
| เฉลี่ย3ปี(40 43 44)                                                                   | 7.40  | 6.86  | 6.97  | 6.66  | 6.66  | 6.74  | 6.09  | 6.03  | 5.50  | 5.41  | 5.61              | 5.96  | 6.32   |
| ปี 2545                                                                               | 4.86  | 4.89  | 4.83  | 4.95  | 6.31  | 6.67  | 7.04  | 7.15  | 7.50  | 7.34  | - 7.49 - (1 พย.)  |       | 6.15   |
| 4. ราคาน้ำมันมะพร้าวแห้ง 90% โรงงานที่บ่มน้ำมันมะพร้าวรับซื้อ ณ ตลาดกทม. : บาท/กก. 2/ |       |       |       |       |       |       |       |       |       |       |                   |       |        |
| ปี 2540                                                                               | 10.72 | 10.78 | 10.72 | 9.57  | 9.31  | 9.33  | 9.05  | 7.99  | 7.99  | 8.45  | 9.05              | 10.39 | 9.45   |
| ปี 2541                                                                               | 11.88 | 12.87 | 11.99 | 10.26 | 11.85 | 11.55 | 11.34 | 14.16 | 15.33 | 16.73 | 18.00             | 19.13 | 13.76  |
| ปี 2542                                                                               | 19.86 | 17.82 | 16.05 | 12.44 | 12.63 | 12.50 | 12.50 | 12.67 | 13.48 | 14.00 | 14.00             | 14.00 | 14.33  |
| ปี 2543                                                                               | 13.65 | 12.64 | 9.83  | 9.09  | 8.61  | 8.47  | 7.22  | 6.98  | 5.65  | 5.07  | 5.54              | 5.50  | 8.18   |
| ปี 2544                                                                               | 4.88  | 4.18  | 4.09  | 4.24  | 5.27  | 5.91  | 5.78  | 6.25  | 5.85  | 5.36  | 5.68              | 6.05  | 5.30   |
| เฉลี่ย3ปี(40 43 44)                                                                   | 9.75  | 9.20  | 8.21  | 7.63  | 7.73  | 7.90  | 7.35  | 7.04  | 6.50  | 6.29  | 6.76              | 7.31  | 7.64   |
| ปี 2545                                                                               | 6.45  | 6.34  | 6.98  | 7.93  | 8.10  | 8.72  | 8.32  | 8.74  | 8.68  | 8.76  | - 8.76 - (4 พย.)  |       | 7.90   |
| 5. ราคาน้ำมันมะพร้าวดิบ ขายส่งตลาดกทม. : บาท/กก. 2/                                   |       |       |       |       |       |       |       |       |       |       |                   |       |        |
| ปี 2540                                                                               | 20.49 | 20.72 | 19.71 | 18.42 | 17.87 | 18.04 | 18.07 | 15.73 | 15.77 | 17.48 | 18.35             | 20.99 | 18.47  |
| ปี 2541                                                                               | 24.53 | 25.02 | 22.07 | 19.50 | 23.61 | 24.12 | 25.19 | 26.61 | 28.53 | 31.00 | 33.54             | 36.79 | 26.71  |
| ปี 2542                                                                               | 37.63 | 35.26 | 29.94 | 23.26 | 24.59 | 24.59 | 24.31 | 24.35 | 26.38 | 25.95 | 24.66             | 26.59 | 27.29  |
| ปี 2543                                                                               | 26.44 | 24.68 | 18.81 | 17.78 | 16.44 | 15.88 | 13.40 | 12.71 | 10.46 | 9.45  | 10.54             | 10.73 | 15.61  |
| ปี 2544                                                                               | 9.40  | 8.35  | 7.95  | 8.08  | 10.36 | 11.21 | 11.24 | 12.18 | 10.94 | 9.81  | 10.98             | 11.54 | 10.17  |
| เฉลี่ย3ปี(40 43 44)                                                                   | 18.78 | 17.92 | 15.49 | 14.76 | 14.89 | 15.04 | 14.24 | 13.54 | 12.39 | 12.25 | 13.29             | 14.42 | 14.75  |
| ปี 2545                                                                               | 12.35 | 12.96 | 13.79 | 14.99 | 15.49 | 16.21 | 15.67 | 15.95 | 15.80 | 16.04 | - 17.09 - (4 พย.) |       | 14.93  |
| 6. ราคาน้ำมันมะพร้าวดิบ ตลาดต่างประเทศ (รอดเตอร์ดัม) : บาท/กก. 3/                     |       |       |       |       |       |       |       |       |       |       |                   |       |        |
| ปี 2540                                                                               | 20.08 | 20.35 | 19.34 | 18.82 | 17.32 | 16.84 | 17.91 | 18.41 | 22.45 | 23.43 | 24.11             | 26.44 | 20.46  |
| ปี 2541                                                                               | 30.26 | 25.99 | 23.72 | 24.25 | 28.37 | 27.17 | 27.10 | 27.31 | 26.08 | 26.55 | 27.49             | 28.02 | 26.86  |
| ปี 2542                                                                               | 27.85 | 26.31 | 26.47 | 31.37 | 32.94 | 30.15 | 25.22 | 28.06 | 30.16 | 29.16 | 28.65             | 27.57 | 28.66  |
| ปี 2543                                                                               | 25.24 | 22.98 | 21.32 | 21.30 | 18.68 | 17.15 | 15.88 | 15.33 | 14.08 | 14.28 | 16.50             | 13.66 | 18.02  |
| ปี 2544                                                                               | 13.71 | 11.73 | 12.58 | 12.86 | 12.73 | 14.01 | 16.11 | 16.39 | 13.35 | 13.50 | 14.12             | 14.86 | 13.83  |
| เฉลี่ย3ปี(40 43 44)                                                                   | 19.68 | 18.35 | 17.75 | 17.66 | 16.24 | 16.00 | 16.57 | 16.71 | 16.63 | 17.07 | 18.24             | 18.32 | 17.43  |
| ปี 2545                                                                               | 15.47 | 16.18 | 15.44 | 17.05 | 17.50 | 18.61 | 18.16 | 18.45 | 17.23 | 18.54 | - 19.57 - (4 พย.) |       | 17.26  |

ที่มา : 1/ สำนักงานเศรษฐกิจการเกษตร

2/ กรมการค้าภายใน

3/ รอยเตอร์

## หอมหัวใหญ่

## 1. ผลผลิต/ความต้องการใช้ (ตัน)

|                    | ปี 2542/43 | ปี 2543/44 | ปี 2544/45           |
|--------------------|------------|------------|----------------------|
| 1.1 ผลผลิต         | 82,378     | 78,469     | 76,433               |
| 1.2 ความต้องการใช้ | 76,078     | 72,469     | 70,433               |
| 1.3 ส่งออก         | 4,202      | 4,846      | 6,000<br>(ประมาณการ) |

## 2. ราคา (บาท/กก.)

## 2.1 เกษตรกรขายได้

|                   |      |      |      |
|-------------------|------|------|------|
| หอมหัวใหญ่เบอร์ 1 | 4.33 | 5.84 | 5.67 |
|-------------------|------|------|------|

## 2.2 เป้าหมายนำ (จ.เชียงใหม่)

|                                  |      |   |   |
|----------------------------------|------|---|---|
| อ.สันป่าตอง-แม่วาง เกรดคละ       | 4.60 | - | - |
| อ.ฝาง-ไชยปราการ-พร้าว สดคละรวมใบ | 3.25 | - | - |

## 3. สภาพปัญหา/สาเหตุ (ฤดูกาลผลิตปี 2542/43)

3.1 ฤดูกาลผลิตปี 2542/43 ผลผลิตหอมหัวใหญ่ทั้งประเทศมีจำนวน 90,340 ตัน เพิ่มขึ้นจากปีก่อนร้อยละ 16.08 เนื่องจากเกษตรกรผู้ปลูกหอมหัวใหญ่อำเภอสันป่าตองและอำเภอแม่วาง จังหวัดเชียงใหม่ ได้มีการนำเมล็ดพันธุ์หอมหัวใหญ่นอกระบบเข้ามาปลูก (ชค.42) เพื่อชดเชยส่วนที่เสียหายบางส่วนจากอุทกภัยช่วงปลายเดือนตุลาคม 2542

3.2 ผลผลิตหอมหัวใหญ่ของแหล่งผลิตอำเภอสันป่าตองและอำเภอแม่วาง จังหวัดเชียงใหม่บางส่วน ออกสู่ตลาดตรงกับช่วงที่ผลผลิตอำเภอฝางออกสู่ตลาด (มีค.-เมย.43) ซึ่งช่วงดังกล่าวมีปัญหาด้านราคา เนื่องจากมีผลผลิตเกินความต้องการตลาดและเป็นช่วงปลายฤดูของการส่งออก

## 4. มาตรการแก้ไขปัญหา (ฤดูกาลผลิตปี 2542/43)

4.1 คณะกรรมการ คชก.ได้มีมติในคราวประชุมครั้งที่ 3/2542 วันที่ 23 เมษายน 2542 ให้กระทรวงเกษตรฯ รับผิดชอบดูแลการแก้ไขปัญหาหอมหัวใหญ่ทั้งระบบและครบวงจร ตั้งแต่การนำเข้าเมล็ดพันธุ์ การลดพื้นที่เพาะปลูก การจดทะเบียนเกษตรกร รวมไปถึงการแก้ไขปัญหากรณีเกิดราคาคงต่ำด้วย

4.2 คณะกรรมการ คชก.ได้มีมติ (9 และ 22 มีค.43) เห็นชอบการดำเนินการแก้ไขปัญหาราคาหอมหัวใหญ่ตกต่ำ ฤดูกาลผลิตปี 2542/43 โดยได้อนุมัติเงินทุนหมุนเวียนปลอดดอกเบี้ย จำนวน 67 ล้านบาท ให้กรมส่งเสริมสหกรณ์นำไปให้สหกรณ์ผู้ปลูกหอมหัวใหญ่ไปดำเนินการแทรกแซงตลาดหอมหัวใหญ่ ด้วยวิธีการตามระเบียบของสหกรณ์ เพื่อให้สมาชิกที่จดทะเบียนผู้ปลูกกับทางราชการซึ่งได้รับจัดสรรเมล็ดพันธุ์จากสหกรณ์และปลูกจริงได้เงินค่าหอมหัวใหญ่ขั้นต่ำในอัตราร้อยละ 60 ของราคา

เป้าหมายนำ ปริมาณหอมหัวใหญ่รวม 29,500 ตัน กำหนดราคาเป้าหมายนำ หอมฯ อ.สันป่าตอง และ อ.แม่วาง จ.เชียงใหม่ เกรตคละ (ขนาด 4-9 ซม.) กก.ละ 4.60 บาท และ หอมฯ อ.ฝาง อ.ไชยปราการ และ อ.พร้าว จ.เชียงใหม่ สดคละ (รวมใบ) กก.ละ 3.25 บาท ทั้งนี้ ให้สหกรณ์ผู้ปลูกหอมหัวใหญ่เป็นผู้จัดการด้านการตลาดให้แก่สมาชิก โดยให้ค่าใช้จ่ายในการจัดการด้านการตลาดของสหกรณ์ฯ ตามที่จ่ายจริง ไม่เกินร้อยละ 3 ของวงเงินดำเนินการ ระยะเวลาดำเนินการ 15 มีนาคม - 30 เมษายน 2543 ระยะเวลาโครงการ มีนาคม - 30 พฤศจิกายน 2543

**ผลดำเนินการ** 1. หอมฯ ในแหล่งผลิต อ.สันป่าตอง และ อ.แม่วาง จ.เชียงใหม่ ไม่ได้ดำเนินการแทรกแซง เนื่องจากราคาสูงกว่าเป้าหมายนำ สำหรับในแหล่งผลิต อ.ฝาง และ อ.ไชยปราการ จ.เชียงใหม่ สหกรณ์ผู้ปลูกหอมหัวใหญ่ฝาง จำกัด ได้นำเงินที่ได้รับจัดสรรจากกรมส่งเสริมสหกรณ์จำนวน 43.875 ล้านบาท ไปดำเนินการแทรกแซงตลาดด้วยการให้สมาชิกที่เข้าร่วมโครงการกู้ในอัตราร้อยละ 60 ของราคาเป้าหมายนำ (หอมฯ สด กก.ละ 1.95 บาท) จำนวน 1,222 ราย ปริมาณหอมฯ ทั้งสิ้น 13,902.6 ตัน

2. ปัจจุบันสหกรณ์ยังคงค้างส่งคืนเงินยืมอีกจำนวน 33.61 ล้านบาท เนื่องจากสมาชิกไม่สามารถชำระหนี้ภายในระยะเวลาที่กำหนด ซึ่งคณะกรรมการ คชก.ได้มีมติ (24 ม.ค.45) ให้ขยายระยะเวลาโครงการฯ จากเดิมสิ้นสุด พฤศจิกายน 2543 เป็นสิ้นสุด พฤศจิกายน 2545 เพื่อให้สหกรณ์ผู้ปลูกหอมหัวใหญ่ฝาง จำกัด ผ่อนชำระหนี้จำนวน 33.61 ล้านบาท

**5. สถานการณ์ปัจจุบัน/แนวโน้ม**

**5.1** ฤดูกาลผลิตปี 2543/44 สหกรณ์และสมาชิกสหกรณ์ ผู้ปลูกหอมหัวใหญ่ได้บริหารกันเองแบบครบวงจร ทำให้ปริมาณหอมฯ สอดคล้องกับความต้องการตลาด ส่งผลให้ราคาหอมฯ ที่เกษตรกรขายได้ช่วงที่ผลผลิตออกสู่ตลาด (ม.ค.-เม.ย.44) อยู่ในเกณฑ์ดี

**5.2** ฤดูกาลผลิตปี 2544/45

(1) ให้ชุมนุมสหกรณ์ผู้ปลูกหอมหัวใหญ่แห่งประเทศไทย จำกัด เป็นผู้ประสานในการทำสัญญาข้อตกลงซื้อขายล่วงหน้ากับเกษตรกร โดยมีผู้รับผิดชอบรับซื้อผลผลิต เพื่อไม่ทำให้เกษตรกรมีปัญหาและเดือดร้อนในการขายผลผลิต

(2) ผลผลิตหอมหัวใหญ่ ฤดูกาลผลิตปี 2544/45 ส่วนใหญ่ (90%) จะออกสู่ตลาดช่วง ม.ค.- เม.ย. โดยกระทรวงเกษตรฯ พยากรณ์ (มิ.ย.45)ว่าจะมีผลผลิต 76,433 ตัน ลดลงจากปีก่อนร้อยละ 2.60

(3) ผลผลิตของ อ.สันป่าตอง- แม่วาง และ อ.ฝาง จ.เชียงใหม่ ได้ออกสู่ตลาดหมดแล้วตั้งแต่ช่วงกลาง มี.ค.45 และปลาย พ.ค.45 ตามลำดับ โดยราคาที่เกษตรกรขายได้ในปีนี้อยู่ในระดับปกติ

\*\*\*\*\*

สำนักรักษาเสถียรภาพราคาสินค้าเกษตร  
ตุลาคม 2545

## หอมหัวใหญ่

หน่วย : บาท/กก.

| ปี                                       | พย.   | ธค.   | มค.   | กพ.   | มีค. | เมย. | พค.  | มิย. | กค. | สค. | กย. | ตค.   | เฉลี่ย |
|------------------------------------------|-------|-------|-------|-------|------|------|------|------|-----|-----|-----|-------|--------|
| ราคาที่เกษตรกรขายได้ (หอมหัวใหญ่เบอร์ 1) |       |       |       |       |      |      |      |      |     |     |     |       |        |
| 2531/32                                  | 16.50 | 13.15 | 6.26  | 4.44  | 2.54 | 0.70 | 2.37 | 3.00 |     |     |     |       | 6.12   |
| 2532/33                                  | 21.08 | 16.04 | 7.25  | 5.10  | 4.25 | 4.23 |      |      |     |     |     | 18.00 | 10.85  |
| 2533/34                                  | 17.86 | 11.13 | 5.29  | 4.78  | 3.75 | 4.42 |      |      |     |     |     |       | 7.87   |
| 2534/35                                  |       | 27.02 | 10.82 | 2.66  | 2.13 | 2.13 |      |      |     |     |     | 13.00 | 9.63   |
| 2535/36                                  | 15.00 | 11.71 | 4.14  | 3.02  | 3.25 | 4.00 |      |      |     |     |     | 19.25 | 8.62   |
| 2536/37                                  | 16.60 | 22.25 | 14.60 | 6.98  | 8.75 | 9.00 |      |      |     |     |     | 16.00 | 13.45  |
| 2537/38                                  | 23.25 | 18.32 | 6.65  | 5.75  | 5.54 | 6.00 |      |      |     |     |     |       | 10.92  |
| 2538/39                                  | 16.00 | 12.33 | 9.37  | 6.50  | 4.25 |      |      |      |     |     |     |       | 9.69   |
| 2539/40                                  |       | 13.18 | 7.75  | 3.60  | 4.22 |      |      |      |     |     |     |       | 7.19   |
| 2540/41                                  |       | 16.82 | 19.06 | 14.63 | 6.25 |      |      |      |     |     |     | 19.50 | 15.25  |
| 2541/42                                  | 18.75 | 18.71 | 5.68  | 3.37  | 7.33 |      |      |      |     |     |     |       | 6.75   |
| 2542/43                                  | 13.66 | 9.36  | 10.17 | 7.25  | 3.67 | 3.00 |      |      |     |     |     | 10.00 | 4.33   |
| 2543/44                                  | 9.00  | 18.40 | 11.50 | 6.25  | 5.62 | 6.00 |      |      |     |     |     |       | 5.84   |
| 2544/45                                  |       | 14.50 | 5.52  | 6.25  | 5.50 |      |      |      |     |     |     |       | 5.67   |

ที่มา : สำนักงานเศรษฐกิจการเกษตร

|                                       |       |       |       |       |       |       |       |       |       |       |       |       |       |
|---------------------------------------|-------|-------|-------|-------|-------|-------|-------|-------|-------|-------|-------|-------|-------|
| ราคาขายส่ง กทม. (หอมหัวใหญ่เบอร์ 0-1) |       |       |       |       |       |       |       |       |       |       |       |       |       |
| 2531/32                               | 20.57 | 13.98 | 7.34  | 5.64  | 4.49  | 3.00  | 3.77  | 5.69  | 10.22 | 12.89 | 15.45 | 18.89 | 10.16 |
| 2532/33                               | 22.81 | 20.59 | 11.00 | 7.30  | 4.63  | 9.27  | 12.43 | 14.95 | 21.38 | 26.60 | 27.75 | 23.33 | 16.84 |
| 2533/34                               | 19.36 | 15.67 | 7.82  | 7.01  | 5.51  | 6.88  | 8.42  | 9.23  | 12.00 | 17.55 | 22.83 | 20.15 | 12.70 |
| 2534/35                               | 24.24 | 31.71 | 14.73 | 5.36  | 3.84  | 4.05  | 5.37  | 6.40  | 8.64  | 11.19 | 18.36 | 17.50 | 12.62 |
| 2535/36                               | 17.40 | 10.57 | 5.66  | 5.40  | 6.11  | 9.42  | 12.63 | 17.10 | 21.50 | 33.53 | 30.12 | 24.17 | 16.13 |
| 2536/37                               | 21.50 | 27.36 | 19.50 | 10.60 | 10.96 | 12.00 | 12.63 | 13.00 | 16.88 | 20.27 | 19.79 | 22.51 | 17.25 |
| 2537/38                               | 26.50 | 23.33 | 10.25 | 8.87  | 9.96  | 9.12  | 8.33  | 10.73 | 14.42 | 15.74 | 20.57 | 22.14 | 15.00 |
| 2538/39                               | 25.22 | 16.50 | 12.91 | 11.75 | 5.40  | 6.82  | 10.40 | 14.68 | 17.45 | 21.40 | 17.74 | 17.00 | 14.77 |
| 2539/40                               | 16.57 | 16.82 | 11.89 | 6.78  | 7.00  | 8.78  | 9.01  | 11.13 | 13.12 | 17.50 | 18.50 | 20.46 | 13.13 |
| 2540/41                               | 21.60 | 23.78 | 22.65 | 18.03 | 10.09 | 10.63 | 10.58 | 10.25 | 15.41 | 19.81 | 22.50 | 25.38 | 17.56 |
| 2541/42                               | 23.83 | 22.58 | 8.38  | 4.33  | 9.48  | 12.57 | 15.19 | 18.45 | 17.72 | 20.91 | 26.93 |       | 16.40 |
| 2542/43                               | 14.50 | 15.65 | 13.08 | 11.20 | 6.20  | 7.33  | 8.40  | 7.77  | 10.82 | 19.23 | 21.33 | 20.50 | 13.00 |
| 2543/44                               | 16.50 | 19.00 | 14.23 | 7.11  | 10.18 | 12.56 | 14.60 | 17.05 | 18.68 | 26.14 | 30.83 |       | 16.99 |
| 2544/45                               |       | 18.39 | 8.63  | 8.43  | 10.36 | 11.29 | 12.90 | 15.50 | 16.36 | 17.98 | 15.88 | 15.50 | 13.75 |

ที่มา : กรมการค้าภายใน

## หอมแดง

## 1. ผลผลิต/ความต้องการใช้ (ตัน)

|                    | ปี 2542/43 | ปี 2543/44 | ปี 2544/45            |
|--------------------|------------|------------|-----------------------|
| 1.1 ผลผลิต         | 225,258    | 191,187    | 202,234               |
| 1.2 ความต้องการใช้ | 180,000    | 182,000    | 184,234               |
| 1.3. ส่งออก        | 18,232     | 13,682     | 18,000<br>(ประมาณการ) |

## 2. ราคา (บาท/กก.)

|                      | ปี 2543 | ปี 2544 | ปี 2545     |
|----------------------|---------|---------|-------------|
| 2.1 เกษตรกรขายได้    |         |         |             |
| หอมแดงแห้งหัวใหญ่กละ | 10.42   | 17.78   | 19.43       |
| 2.2 เป้าหมายนำ       |         |         | (ม.ก.-ก.ก.) |
| หอมแดงแห้งหัวใหญ่กละ | 10.00   | 10.00   | 11.00       |
| หอมแดงแห้งหัวเล็กกละ | 6.74    | 6.74    | 7.50        |

## 3. สภาพปัญหา/สาเหตุ (ฤดูกาลผลิตปี 2544/45)

3.1 กลุ่มสหพันธ์เกษตรกรภาคเหนือ (สกน.) ได้ชุมนุมเรียกร้องให้หน่วยงานที่เกี่ยวข้องเร่งรัดการแก้ไขปัญหาของกลุ่มฯ ให้ได้ข้อยุติโดยเร็ว โดยส่วนหนึ่งของการเรียกร้องได้ขอให้ทางราชการแทรกแซงตลาดหอมแดงฤดูแล้ง ปี 2545 และให้จังหวัดแต่งตั้งคณะทำงานเพื่อกำกับดูแลการแทรกแซงให้เป็นไปด้วยความเรียบร้อยและถึงมือเกษตรกรอย่างแท้จริง ทั้งนี้เนื่องจากขณะนี้เก็บเกี่ยวเสร็จแล้ว แต่ไม่มีผู้ค้าเข้าไปรับซื้อ หรือถ้าซื้อก็ให้ราคาหอมแดงสดเพียง กก.ละ 4 บาท ซึ่งต่ำกว่าต้นทุนการผลิตที่ กก.ละ 8 บาท

3.2 กระทรวงพาณิชย์ได้เจรจากับกลุ่มดังกล่าวเมื่อวันที่ 5 เมษายน 2545 ณ ศาลากลางจังหวัดเชียงใหม่ โดยรับจะนำข้อเสนอเกี่ยวกับการแทรกแซงหอมแดง รวมทั้งต้นทุนการผลิตอำเภอแม่แจ่ม เข้าสู่การพิจารณาของ คชก. ในวันที่ 10 เมษายน 2545 โดยให้มีตัวแทนเกษตรกรผู้ปลูกหอมแดงอำเภอแม่แจ่ม เข้าร่วมประชุมและชี้แจงเหตุผลประกอบการพิจารณาของ คชก. ในเรื่องนี้ด้วย

## 4. การแก้ไขปัญหา/ผลการดำเนินงาน

เพื่อเป็นการบรรเทาความเดือดร้อนของเกษตรกรผู้ปลูกหอมแดง อ.แม่แจ่ม จ.เชียงใหม่ ได้ทันท่วงที กรมการค้าภายในจึงได้ขออนุมัติเงินจากโครงการช่วยเหลือสินค้าเกษตรที่มีปัญหาเร่งด่วนปี 2545 ในการแก้ไขปัญหาดังกล่าว ซึ่งรัฐมนตรีว่าการกระทรวงพาณิชย์ (ประธานคณะอนุกรรมการพิจารณาช่วยเหลือด้านราคาและการตลาดสินค้าเกษตร) ได้อนุมัติแล้ว เมื่อวันที่ 4 เมษายน 2545 ดังนี้

(1) ราคาเป้าหมายนำ หอมแดงแห้งใหญ่คละ กก.ละ 11.00 บาท หอมแดงแห้งเล็กคละ กก.ละ 7.50 บาท

(2) อนุมัติเงินทุนหมุนเวียนปลอดดอกเบี้ยจำนวน 15 ล้านบาท ให้องค์การคลังสินค้าใช้รับซื้อหอมแดงแห้งจากเกษตรกรในราคนำตลาดจำนวน 1,200 ตัน แล้วกระจายออกนอกแหล่งผลิต โดยอาศัยกลไกของตลาดกลาง หอการค้า และสมาคมการค้า ด้วยการเชื่อมโยงตลาดจากแหล่งผลิตกับตลาดปลายทาง และมอบหมายให้หน่วยงานของกระทรวงพาณิชย์ ในจังหวัดเป็นผู้ประสานการกระจาย โดยให้ค่าใช้จ่ายดำเนินการขององค์การคลังสินค้าตามที่จ่ายจริงไม่เกินร้อยละ 2 ของวงเงินดำเนินการ และให้หักภาระขาดทุนจากราคาซื้อขายและเน่าเสียตามที่เกิดขึ้นจริง ทั้งนี้ ให้ค่าใช้จ่ายในการดำเนินการของส่วนราชการตามที่จ่ายจริงไม่เกินร้อยละ 1 ของวงเงินดำเนินการ ระยะเวลาแทรกแซงรับซื้อ 15 เมษายน - มิถุนายน 2545 ระยะเวลาโครงการ 15 เมษายน - กันยายน 2545

**ผลดำเนินการ** องค์การคลังสินค้าดำเนินการแทรกแซงรับซื้อหอมแดงจากเกษตรกรตั้งแต่วันที่ 24 เม.ย.-7 พ.ค.45 ในราคนำตลาดที่หอมแดงแห้งคละ กก.ละ 11 บาท ปริมาณรับซื้อรวม 258.29 ตัน มูลค่า 2.84 ล้านบาท จำนวนเกษตรกร 82 ราย โดยปริมาณที่รับซื้อดังกล่าวได้จำหน่ายให้ผู้ค้าในราคาหอมแดงแห้งคละ กก.ละ 11 บาท เพื่อดำเนินการส่งออกต่างประเทศ

#### 5. สถานการณ์ปัจจุบัน/แนวโน้ม

จากมาตรการแทรกแซงรับซื้อหอมแดงของ อคส. ส่งผลให้ราคาหอมแดงในจังหวัดเชียงใหม่และแหล่งผลิตอื่นๆ ปรับตัวสูงขึ้นจากราคาช่วงร่องเรียนซึ่งมีราคา กก.ละ 6-8 บาท เป็น กก.ละ 11-12 บาท หลังการแทรกแซง และเกษตรกรมีความพอใจกับแนวทางการช่วยเหลือของทางราชการ ขณะนี้ (30 ต.ค.45) เป็นช่วงหอมแดงฤดูฝนของจังหวัดภาคเหนือ โดยราคาหอมแดงแห้งคละที่เกษตรกรขายได้ ที่จังหวัดลำพูน กก.ละ 30-35 บาท สูงกว่าช่วงเดียวกันของปีที่ผ่านมา ซึ่งมีราคา กก.ละ 14-16 บาท

\*\*\*\*\*

สำนักรักษาเสถียรภาพราคาสินค้าเกษตร

ตุลาคม 2545

หอมแดง

หน่วย : บาท/กก. ๕1

Profit/direct ราคาหอมแดง

ปี มค. กพ. มีค. เมย. พค. มิย. กค. สค. กย. ตค. พย. ธค. เฉลี่ย

ราคาที่เกษตรกรขายได้

- หอมแดงแห้งหัวใหญ่ชนิดคละ(เฉลี่ยทั่วประเทศ)

|      |       |       |       |       |       |       |       |       |       |       |       |       |       |
|------|-------|-------|-------|-------|-------|-------|-------|-------|-------|-------|-------|-------|-------|
| 2536 | 6.43  | 14.37 | 11.50 | 6.00  | 7.26  | -     | 12.10 | 11.75 | 18.00 | 19.03 | 12.00 | 10.70 | 11.74 |
| 2537 | 14.50 | 10.38 | 5.50  | 6.50  | 9.00  | 21.00 | 18.50 | 16.59 | 15.75 | 21.38 | 27.00 | 10.75 | 14.74 |
| 2538 | 8.00  | 9.00  | 9.19  | 10.53 | -     | -     | 29.98 | 22.00 | 14.36 | 22.67 | 14.63 | 13.75 | 15.41 |
| 2539 | 13.72 | 11.37 | 12.44 | 11.20 | 10.60 | 9.50  | 9.95  | 21.00 | 23.60 | 22.37 | 38.77 | 31.71 | 18.02 |
| 2540 | 8.74  | 5.60  | 5.32  | 6.85  | 7.13  | 7.60  | 12.67 | 19.07 | 16.70 | 14.78 | 16.46 | 17.52 | 11.54 |
| 2541 | 16.94 | 15.88 | 12.86 | 12.32 | 20.30 | -     | 28.13 | 30.00 | 26.84 | 28.00 | 38.33 | 36.67 | 20.03 |
| 2542 | 21.37 | 12.08 | 12.75 | 20.33 | 24.00 | 24.67 | 19.50 | 14.97 | 20.50 | 21.00 | 29.87 | 17.17 | 17.48 |
| 2543 | 6.80  | 7.04  | 8.38  | 9.63  | 13.20 | 14.00 | 12.55 | 17.77 | 28.17 | 17.60 | 13.01 | 9.88  | 10.42 |
| 2544 | 10.83 | 11.28 | 13.32 | 13.89 | 13.16 | 15.64 | 16.81 | 17.65 | 20.18 | 20.65 | 26.65 | 33.35 | 15.24 |
| 2545 | 18.27 | 12.28 | 11.67 | 12.56 | 15.23 | 19.55 | 21.78 | 24.73 | 27.05 | 31.13 |       |       | 19.43 |

- หอมแดงแห้งหัวเล็กชนิดคละ(เฉลี่ยทั่วประเทศ)

|      |       |      |      |       |       |       |       |       |       |       |       |       |       |
|------|-------|------|------|-------|-------|-------|-------|-------|-------|-------|-------|-------|-------|
| 2536 | 4.98  | 8.83 | 8.28 | 4.01  | 4.08  | 6.83  | 10.23 | 9.11  | 17.07 | 22.00 | -     | 8.50  | 9.45  |
| 2537 | 6.70  | 7.50 | 3.75 | -     | -     | -     | -     | -     | 13.00 | -     | 20.00 | 8.50  | 9.91  |
| 2538 | 5.10  | 5.00 | 5.33 | -     | -     | -     | -     | -     | -     | -     | -     | -     | 5.14  |
| 2539 | 8.77  | 6.36 | 8.84 | -     | 7.33  | 4.00  | 5.67  | 5.00  | -     | -     | 27.89 | 23.17 | 10.78 |
| 2540 | 5.85  | 3.40 | 3.94 | 4.81  | 4.75  | 4.88  | 8.04  | 12.27 | 10.00 | 10.00 | 14.21 | 7.10  | 7.44  |
| 2541 | 8.31  | 6.54 | -    | 8.94  | 16.50 | -     | 7.50  | 20.00 | 16.50 | 13.00 | 28.25 | 32.50 | 15.80 |
| 2542 | 11.67 | 6.09 | 8.67 | 14.00 | 20.00 | -     | -     | -     | -     | -     | 20.33 | 12.33 | 13.30 |
| 2543 | 4.25  | 4.81 | 5.38 | 6.51  | 4.19  | 13.50 | -     | 6.17  | 14.50 | 12.60 | 8.50  | 6.25  | 7.88  |
| 2544 | 10.00 | 7.16 | 8.86 | 8.39  | 5.00  | 9.65  | 12.61 | 14.72 | 16.00 | 16.90 | 22.29 | 26.60 | 13.18 |
| 2545 | 13.31 | 8.35 | 8.22 | 9.97  | 13.49 | 16.29 | 18.06 | 21.45 | 25.16 | 25.83 |       |       | 16.01 |

ที่มา : สำนักงานเศรษฐกิจการเกษตร

ราคาขายส่ง กทม.

- หอมแดงแห้งภาคเหนือทั้งหมดหัวใหญ่

|      |       |       |       |       |       |       |       |       |       |       |       |       |       |
|------|-------|-------|-------|-------|-------|-------|-------|-------|-------|-------|-------|-------|-------|
| 2536 | -     | 15.50 | 15.50 | 15.33 | 16.50 | 18.14 | 19.50 | 19.50 | 20.77 | 29.83 | 29.77 | 26.29 | 20.60 |
| 2537 | -     | 12.83 | 10.02 | 11.35 | 16.95 | 23.23 | 33.18 | 30.50 | 25.00 | 25.57 | 32.20 | 24.00 | 22.26 |
| 2538 | -     | 11.50 | 14.33 | 17.63 | 22.17 | 29.64 | 33.79 | 34.00 | 31.00 | 36.90 | 40.16 | -     | 27.11 |
| 2539 | -     | 15.00 | 16.65 | 17.61 | 21.60 | 22.50 | 28.50 | 25.95 | 33.05 | 38.36 | 46.50 | 49.00 | 28.61 |
| 2540 | -     | 15.00 | 12.57 | 10.50 | 10.50 | 16.36 | 19.79 | 27.08 | 25.68 | 23.50 | 22.58 | 17.91 | 18.32 |
| 2541 | 24.00 | 19.00 | 17.26 | 18.61 | 25.17 | 32.73 | 47.62 | 41.60 | 37.18 | 36.33 | 42.67 | 44.10 | 32.19 |
| 2542 | 31.65 | 16.83 | 15.38 | 25.17 | 25.72 | 29.30 | 28.09 | 24.14 | 25.48 | 29.28 | 42.20 | 30.75 | 27.00 |
| 2543 | 14.80 | 11.00 | 12.76 | 15.53 | 19.55 | 20.59 | 23.74 | 28.27 | 40.14 | 29.07 | 21.57 | 15.67 | 21.06 |
| 2544 | 14.40 | 16.50 | 18.00 | 20.03 | 21.50 | 23.55 | 26.41 | 29.61 | 33.25 | 31.64 | 51.86 | 55.06 | 28.48 |
| 2545 | 24.55 | 14.00 | 14.00 | 17.58 | 21.55 | 28.03 | 29.00 | 31.10 | 34.00 | 39.14 |       |       | 25.30 |

- หอมแดงแห้งศรีสะเกษทั้งหมดหัวใหญ่

|      |       |       |       |      |   |   |   |   |   |   |       |       |       |
|------|-------|-------|-------|------|---|---|---|---|---|---|-------|-------|-------|
| 2536 | 9.83  | 16.60 | 17.00 | -    | - | - | - | - | - | - | 26.50 | 18.74 | 17.73 |
| 2537 | 13.62 | 12.29 | 9.00  | -    | - | - | - | - | - | - | 27.50 | 17.79 | 16.04 |
| 2538 | 11.71 | 11.50 | 12.33 | -    | - | - | - | - | - | - | 28.33 | 23.88 | 17.55 |
| 2539 | 18.64 | 14.00 | 15.05 | -    | - | - | - | - | - | - | 43.00 | 40.17 | 26.17 |
| 2540 | 16.95 | 12.00 | 9.95  | 8.50 | - | - | - | - | - | - | 17.91 | 20.24 | 14.26 |
| 2541 | 25.95 | 24.00 | 22.32 | -    | - | - | - | - | - | - | -     | 39.00 | 27.82 |
| 2542 | 28.50 | 17.20 | 15.98 | -    | - | - | - | - | - | - | -     | 25.07 | 21.69 |
| 2543 | 12.58 | 8.89  | 12.50 | -    | - | - | - | - | - | - | -     | 14.00 | 11.99 |
| 2544 | 13.59 | 14.92 | -     | -    | - | - | - | - | - | - | -     | 51.42 | 26.64 |
| 2545 | 24.55 | 14.00 | -     | -    | - | - | - | - | - | - | -     | -     | 19.28 |

ที่มา : กรมการค้าภายใน  
ตุลาคม 2545



## กระเทียม

## 1. ผลผลิต/ความต้องการใช้ (ตัน)

|                    | ปี 2542/43 | ปี 2543/44 | ปี 2544/45 |
|--------------------|------------|------------|------------|
| 1.1 ผลผลิต         | 126,119    | 127,738    | 123,815    |
| 1.2 ความต้องการใช้ | 126,000    | 127,000    | 124,000    |

## 2. ราคา (บาท/กก.)

|                        | ปี 2543 | ปี 2544 | ปี 2545                             |
|------------------------|---------|---------|-------------------------------------|
| 2.1 เกษตรกรขายได้      |         |         |                                     |
| กระเทียมสด             | 8.13    | 5.73    | 7.60                                |
| กระเทียมแห้งหัวใหญ่คละ | 24.26   | 22.40   | 26.55<br><small>(ม.ก.-ค.ค.)</small> |
| 2.2 เป้าหมายนำ         |         |         |                                     |
| กระเทียมแห้งหัวใหญ่คละ | -       | 15.00   | -                                   |

## 3. สภาพปัญหา/สาเหตุ

ฤดูกาลผลิตปี 2543/44 ผลผลิตกระเทียมมีปริมาณใกล้เคียงกับปีที่ผ่านมา อย่างไรก็ตาม เนื่องจากผู้ค้าประสบภาวะขาดทุนจากการค้ากระเทียมปีที่ผ่านมาจากปัญหาการลักลอบนำเข้ากระเทียมจากต่างประเทศ ทำให้ช่วงต้นฤดูผู้ค้าชะลอการรับซื้อเก็บสต็อก ส่งผลให้ราคากระเทียมที่เกษตรกรขายได้ประสบปัญหาราคาคงต่ำ และมีการชุมนุมของเกษตรกรผู้ปลูกกระเทียม จ.แม่ฮ่องสอน เพื่อเรียกร้องให้ทางราชการช่วยเหลือ

## 4. มาตรการแก้ไขปัญหา

คณะกรรมการ คชก. ได้มีมติ (22 มี.ค.44) ดังนี้

(1) อนุมัติเงินทุนหมุนเวียนปลอดดอกเบี้ย จำนวน 200 ล้านบาท ให้กระทรวงมหาดไทยนำไปจัดสรรให้จังหวัดแหล่งผลิต เพื่อนำไปให้สหกรณ์ กลุ่มเกษตรกร และผู้ค้าเอกชน ยืมเป็นทุนหมุนเวียนใช้รับซื้อกระเทียมหลายรอบจากเกษตรกรที่ขึ้นทะเบียนกับทางราชการและได้รับการรับรองว่าเป็นผลผลิตภายในประเทศ ในราคาหน้าตลาดกำหนดระยะเวลาแทรกแซงรับซื้อ มีนาคม - มิถุนายน 2544 ระยะเวลาโครงการ มีนาคม-ตุลาคม 2544 โดยให้ค่าใช้จ่ายในการดำเนินการของส่วนราชการตามที่จ่ายจริงไม่เกินร้อยละ 1 ของวงเงินดำเนินการ กำหนดราคาเป้าหมายนำกระเทียมแห้งหัวใหญ่คละ กก.ละ 15.00 บาท หรือคิดเป็นกระเทียมสด กก.ละ 5.00 บาท

ทั้งนี้ให้จัดสรรวงเงินให้จังหวัดแหล่งผลิตกระเทียมตามสัดส่วนผลผลิต ได้แก่ จ.เชียงใหม่ 70 ล้านบาท จ.ลำพูน 35 ล้านบาท จ.แม่ฮ่องสอน 20 ล้านบาท จ.เชียงราย 15 ล้านบาท จ.ลำปาง 10 ล้านบาท และ จ.พะเยา 10 ล้านบาท สำหรับวงเงินส่วนที่เหลืออีก 40 ล้านบาท ให้สำรองไว้สำหรับจังหวัดอื่น ๆ และจังหวัดที่มีความจำเป็นต้องใช้วงเงินเพิ่มเติมในการแทรกแซงตลาด โดยให้จังหวัดที่เข้าร่วมโครงการแต่งตั้งคณะกรรมการขึ้นชุดหนึ่ง เพื่อกำหนดราคาน้ำตาลตลาดในการแทรกแซง ตลอดจนควบคุมดูแลการแทรกแซงตลาดกระเทียมให้เป็นไปด้วยความเรียบร้อย และประโยชน์ตกถึงมือเกษตรกรอย่างแท้จริง

(2) อนุมัติวงเงินจ่ายขาด จำนวน 0.875 ล้านบาท ให้กรมส่งเสริมสหกรณ์ เพื่อนำไปให้สหกรณ์ที่ยังไม่ได้รับความช่วยเหลือตาม (1) จ่ายเป็นค่าขนส่งและค่าจัดการในการนำกระเทียมจากแหล่งผลิต จ. เชียงใหม่ ลำพูน และ จ.แม่ฮ่องสอน ไปจำหน่ายยังตลาดปลายทางนอกแหล่งผลิตในอัตราไม่เกิน กก.ละ 1.75 บาท จำนวน 500 ตัน ระยะเวลาโครงการ มีนาคม - ตุลาคม 2544

#### ผลดำเนินการ

(1) กระทรวงมหาดไทย ได้ออเงินให้จังหวัดต่าง ๆ เมื่อวันที่ 24 เมษายน 2544 โดยจังหวัดดังกล่าวยังไม่ได้ดำเนินการแทรกแซงตลาดกระเทียม เนื่องจากราคาระเทียมสูงกว่าราคาเป้าหมายนำยกเว้นจังหวัดเชียงรายที่ได้มีการจัดสรรเงินให้ผู้ร่วมโครงการ จำนวน 3 ราย วงเงิน 3,545 ล้านบาท จากวงเงินที่ได้รับ จำนวน 15 ล้านบาท โดยดำเนินการแทรกแซงระหว่าง 23 พ.ค.-3 มิ.ย.44 ปริมาณกระเทียมที่แทรกแซง 290.2 ตัน มูลค่า 4,452,764 บาท เกษตรกร 106 ราย

(2) กรมส่งเสริมสหกรณ์ มีสหกรณ์เข้าร่วมโครงการระบายกระเทียมสู่ผู้บริโภคนอกแหล่งผลิต จำนวน 3 สหกรณ์ โดยมีการระบายกระเทียมไปยังตลาดปลายทางรวม 34 จังหวัด จำนวน 503.542 ตัน ค่าใช้จ่ายรวม 878,598.50 บาท ได้แก่จังหวัดในพื้นที่ภาคกลาง 14 จังหวัด ภาคใต้ 7 จังหวัด ภาคตะวันออกเฉียงเหนือ 5 จังหวัด ภาคตะวันออก 4 จังหวัด และภาคเหนือตอนล่าง 4 จังหวัด

#### 5. สถานการณ์ปัจจุบัน/แนวโน้ม

5.1 ผลผลิต ปี 2544/45 ลดลงจากปีก่อนร้อยละ 3.1 เนื่องจากพื้นที่เพาะปลูกลดลง ซึ่งเป็นผลจากกระเทียมช่วงต้นปีที่ผ่านมาราคาต่ำ จึงหันไปปลูกพืชอื่นที่ให้ผลตอบแทนดีกว่า

5.2 ราคาระเทียมที่เกษตรกรขายได้ในปีนี้อยู่ในเกณฑ์ค่อนข้างดี โดยกระเทียมแห้งหัวใหญ่ชนิดคละช่วงที่ผลผลิตออกสู่ตลาดมาก (พ.ค.-มิ.ย.45) เฉลี่ย กก.ละ 24.01 บาท สูงกว่าช่วงเดียวกันของปีก่อนซึ่งมีราคา กก.ละ 16.79 บาท ขณะนี้ (30 ต.ค.45) กระเทียมแห้งคละ ณ จังหวัดลำพูน กก.ละ 28-29 บาท ใกล้เคียงกับช่วงเดียวกันของปีก่อน

ทั้งนี้หากส่วนราชการที่เกี่ยวข้องปราบปรามกระเทียมลักลอบนำเข้าอย่างจริงจังและต่อเนื่อง คาดว่าปีนี้จะไม่มีปัญหาด้านราคา

\*\*\*\*\*

สำนักรักษาเสถียรภาพราคาสินค้าเกษตร

ตุลาคม 2545

D:15พท45/dti o F:หอมแดง-หอมใหญ่-กระเทียม

## กระเทียม

หน่วย : บาท/กก.

ปี มค. กพ. มีค. เมย. พค. มิย. กค. สค. กย. ตค. พย. ธค. เฉลี่ย

## ราคาที่เกษตรกรจำหน่ายได้

- กระเทียมแห้งหัวใหญ่กละ

|      |       |       |       |       |       |       |       |       |       |       |       |       |       |
|------|-------|-------|-------|-------|-------|-------|-------|-------|-------|-------|-------|-------|-------|
| 2536 | 19.74 | 21.37 | 10.70 | 7.16  | 7.38  | 7.66  | 6.41  | 7.71  | 6.12  | 7.40  | 10.25 | 10.86 | 10.23 |
| 2537 | -     | 18.63 | 13.42 | 14.64 | 18.59 | 19.88 | 19.84 | 19.96 | 20.43 | 21.80 | 24.00 | 24.75 | 19.63 |
| 2538 | 25.19 | 33.00 | 16.23 | 17.08 | 18.46 | 18.18 | 25.60 | 31.96 | 34.11 | 40.40 | 44.00 | 39.33 | 28.63 |
| 2539 | 39.52 | 41.00 | 50.67 | 21.20 | 20.16 | 23.08 | 26.65 | 30.84 | 29.44 | 25.67 | -     | -     | 30.82 |
| 2540 | 21.13 | 26.75 | 31.76 | 19.10 | 10.79 | 10.90 | 11.69 | 12.67 | 11.67 | 11.11 | 11.30 | 10.49 | 15.78 |
| 2541 | 11.55 | 11.30 | 16.60 | 19.86 | 22.68 | 21.52 | 21.57 | 23.63 | 23.09 | 27.16 | -     | 33.94 | 18.46 |
| 2542 | 44.00 | 36.25 | 33.97 | 23.72 | 23.73 | 23.56 | 22.67 | 28.25 | 32.50 | 36.13 | 36.00 | 39.00 | 31.65 |
| 2543 | 31.50 | 32.38 | 18.75 | 25.09 | 21.57 | 21.57 | 20.84 | 23.18 | 22.38 | 23.51 | 22.73 | 21.44 | 24.26 |
| 2544 | 20.79 | 16.79 | 26.37 | 19.21 | 15.15 | 18.43 | 19.53 | 22.12 | 22.65 | 26.03 | 30.61 | 31.08 | 20.33 |
| 2545 | 32.93 | 28.18 | 19.16 | 20.17 | 24.15 | 23.87 | 25.54 | 27.44 | 29.69 | 34.33 |       |       | 26.55 |

ที่มา : สำนักงานเศรษฐกิจการเกษตร

## ราคาขายส่งในตลาดกรุงเทพฯ

- กระเทียมแห้งมัดจุกทั้งหมดหัวใหญ่

|      |       |       |       |       |       |       |       |       |       |       |       |       |       |
|------|-------|-------|-------|-------|-------|-------|-------|-------|-------|-------|-------|-------|-------|
| 2536 | 23.28 | 17.95 | 11.00 | 12.00 | 14.00 | 14.00 | 14.00 | 14.00 | 14.00 | 14.00 | 20.05 | 20.57 | 15.74 |
| 2537 | 18.98 | 18.00 | 16.02 | 21.64 | 26.95 | 29.18 | 30.00 | 31.64 | 31.73 | 30.93 | 34.14 | 34.50 | 26.98 |
| 2538 | 36.36 | 19.00 | 19.00 | 21.50 | 28.81 | 29.09 | 33.21 | 39.17 | 43.90 | 48.71 | 55.45 | 59.50 | 36.14 |
| 2539 | 38.50 | 30.80 | 24.83 | 22.47 | 29.80 | 31.00 | 32.43 | 37.19 | 40.00 | 38.93 | 37.00 | 37.00 | 33.33 |
| 2540 | 35.05 | 16.00 | 16.00 | 17.33 | 21.00 | 21.00 | 20.12 | 22.53 | 21.00 | 21.00 | 21.00 | 21.00 | 21.09 |
| 2541 | 21.00 | 15.50 | 16.14 | 23.11 | 27.39 | 30.00 | 30.19 | 31.00 | 31.00 | 31.69 | 42.95 | 46.30 | 28.86 |
| 2542 | 45.50 | 43.29 | 22.00 | 25.33 | 28.33 | 32.00 | 32.84 | 38.21 | 39.68 | 46.83 | 52.00 | 50.50 | 38.04 |
| 2543 | 48.60 | 47.00 | 47.00 | 23.19 | 27.80 | 28.00 | 30.47 | 33.00 | 33.00 | 31.76 | 33.41 | 33.50 | 34.73 |
| 2544 | 34.17 | 33.24 | 16.50 | 16.50 | 17.78 | 25.67 | 28.20 | 30.89 | 31.00 | 32.18 | 48.41 | 52.50 | 30.59 |
| 2545 | 52.50 | 52.50 | 28.26 | 29.24 | 33.50 | 34.55 | 35.95 | 38.07 | 38.50 | 38.98 |       |       | 38.21 |

ที่มา : กรมการค้าภายใน

ตุลาคม 2545



สถิติราคาขายส่ง-ขายปลีกสุกรตลาด กทม. พ.ศ. 2540-2545

ราคาขายส่งลูกสุกร (12 กก./ตัว)

|      | มค.   | กพ.   | มีค.  | เมย.  | พค.   | มิย.  | กค.   | สค.   | กย.   | ตค.   | พย.   | ธค.   | เฉลี่ย |
|------|-------|-------|-------|-------|-------|-------|-------|-------|-------|-------|-------|-------|--------|
| 2540 | 1,291 | 1,216 | 1,086 | 1,050 | 1,058 | 1,100 | 1,091 | 1,028 | 857   | 577   | 320   | 479   | 929    |
| 2541 | 250   | 508   | 934   | 900   | 900   | 720   | 618   | 865   | 900   | 945   | 1,205 | 1,340 | 840    |
| 2542 | 1,375 | 1,400 | 1,425 | 1,500 | 1,500 | 1,464 | 1,243 | 924   | 650   | 620   | 864   | 900   | 1,155  |
| 2543 | 900   | 895   | 730   | 665   | 645   | 550   | 624   | 650   | 674   | 714   | 750   | 750   | 712    |
| 2544 | 750   | 734   | 711   | 826   | 900   | 900   | 900   | 900   | 900   | 900   | 945   | 1,000 | 864    |
| 2545 | 1,077 | 1,100 | 1,100 | 1,100 | 1,100 | 1,025 | 1,000 | 1,000 | 1,000 | 1,000 | 1,000 | 1,000 |        |

บาท/ตัว

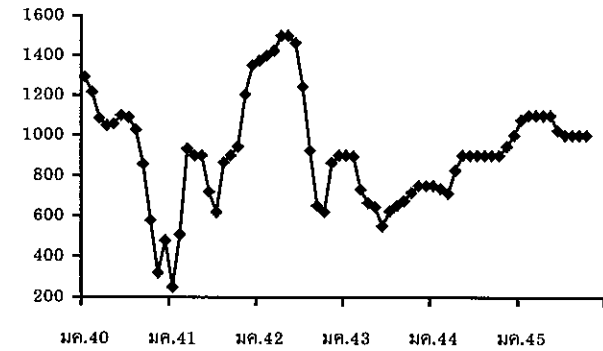

ราคาขายส่งสุกรมัธยม (ฟาร์ม)

|      | มค.   | กพ.   | มีค.  | เมย.  | พค.   | มิย.  | กค.   | สค.   | กย.   | ตค.   | พย.   | ธค.   | เฉลี่ย |
|------|-------|-------|-------|-------|-------|-------|-------|-------|-------|-------|-------|-------|--------|
| 2540 | 43.20 | 41.11 | 39.49 | 39.75 | 42.28 | 43.25 | 42.82 | 42.53 | 40.97 | 36.34 | 31.15 | 29.00 | 39.32  |
| 2541 | 29.00 | 33.95 | 39.82 | 38.72 | 40.59 | 40.47 | 38.90 | 42.05 | 41.77 | 40.52 | 41.55 | 42.50 | 39.15  |
| 2542 | 43.75 | 45.20 | 46.05 | 47.89 | 49.50 | 48.05 | 45.55 | 41.40 | 36.64 | 29.35 | 37.00 | 36.05 | 42.20  |
| 2543 | 34.55 | 34.55 | 31.33 | 34.26 | 34.88 | 34.14 | 35.24 | 34.86 | 33.50 | 34.07 | 33.91 | 31.06 | 33.86  |
| 2544 | 30.55 | 30.92 | 32.50 | 37.55 | 41.83 | 42.50 | 39.78 | 39.32 | 38.90 | 36.52 | 37.05 | 38.00 | 37.12  |
| 2545 | 37.43 | 36.61 | 38.38 | 40.39 | 40.50 | 39.10 | 39.93 | 40.69 | 40.58 | 38.89 |       |       |        |

บาท/กก.

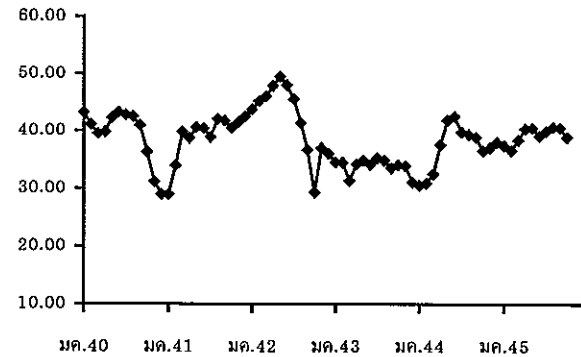

ราคาเฉลี่ย ช้อนหลัง 3 ปี (2542-2545) ช่วงผลผลิตออกมากเดือน ตุลาคม - กุมภาพันธ์ = กก.ละ 34.50 บาท

ราคาขายปลีกสุกรชำแหละเนื้อแดง

|      | มค.   | กพ.   | มีค.  | เมย.  | พค.   | มิย.  | กค.   | สค.   | กย.   | ตค.   | พย.   | ธค.   | เฉลี่ย |
|------|-------|-------|-------|-------|-------|-------|-------|-------|-------|-------|-------|-------|--------|
| 2540 | 81.36 | 80.00 | 78.48 | 78.50 | 80.95 | 82.00 | 82.00 | 82.00 | 80.09 | 78.64 | 76.25 | 74.21 | 79.54  |
| 2541 | 72.30 | 75.26 | 80.00 | 79.33 | 79.00 | 79.00 | 79.00 | 79.00 | 79.86 | 79.71 | 79.00 | 79.00 | 78.37  |
| 2542 | 79.50 | 81.40 | 82.00 | 85.83 | 86.50 | 86.50 | 85.78 | 83.81 | 80.50 | 76.75 | 77.70 | 76.90 | 81.93  |
| 2543 | 76.00 | 75.50 | 72.67 | 72.50 | 72.30 | 71.50 | 71.50 | 71.50 | 71.50 | 71.50 | 70.89 | 70.00 | 72.28  |
| 2544 | 70.60 | 70.00 | 70.00 | 72.55 | 75.86 | 76.50 | 76.50 | 76.50 | 75.15 | 72.86 | 71.73 | 72.50 | 73.40  |
| 2545 | 72.50 | 72.50 | 72.50 | 73.24 | 74.50 | 74.50 | 74.50 | 75.17 | 74.21 | 72.55 |       |       |        |

บาท/กก.

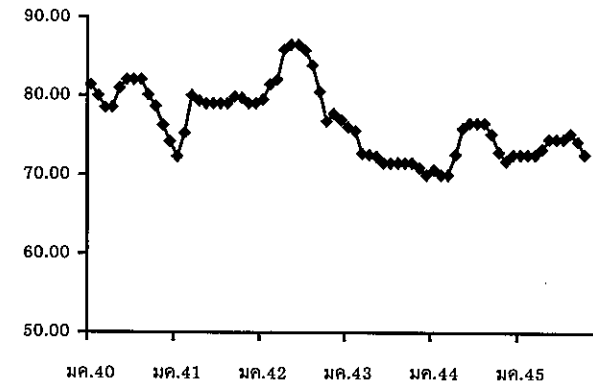

๑๑

ไข่ไก่

1. การผลิตและการส่งออก

|                       | 2541  | 2542  | 2543  | 2544  | 2545<br>(ประมาณการ) |
|-----------------------|-------|-------|-------|-------|---------------------|
| ผลผลิต (ล้านฟอง)      | 8,583 | 8,300 | 8,541 | 8,094 | 8,333               |
| บริโภคภายใน (ล้านฟอง) | 8,484 | 8,272 | 8,461 | 8,054 | 8,283               |
| ส่งออก (ล้านฟอง)      | 99    | 28    | 80    | 40    | 50<br>(เป้าหมาย)    |
| ต้นทุน (บาท/ฟอง)      | 1.52  | 1.46  | 1.43  | 1.48  | 1.49<br>(เมย.)      |

2. ราคา ณ แหล่งผลิต (บาท/ฟอง) :

|             |      |      |      |      |               |
|-------------|------|------|------|------|---------------|
| ไข่ไก่สดคละ | 1.68 | 1.54 | 1.17 | 1.46 | 1.23<br>(ตค.) |
|-------------|------|------|------|------|---------------|

3. สภาพปัญหา/สาเหตุ

ผลผลิตไข่ไก่ในปี 2545 เพิ่มขึ้นจากปีที่ผ่านมา เนื่องจากระดับราคาไข่ไก่จูงใจให้มีการขยายการผลิตเพิ่มขึ้นจากเดิมที่ได้มีการปลดแม่ไก่ออกจำหน่ายไก่เนื้อจำนวนมาก และปัจจุบันผู้เลี้ยงได้ปรับเปลี่ยนวิธีการเลี้ยงเป็นระบบฟาร์มปิด ซึ่งมีประสิทธิภาพการผลิตการเลี้ยงที่ดี ทำให้มีปริมาณไข่ไก่มากขึ้น ในขณะที่การบริโภคชะลอตัว ราคาจะอยู่ในระดับที่อ่อนตัวลงจากปี 2544

4. แนวทางแก้ไขปัญหา

4.1 ช่วยเหลือด้านวัตถุดิบอาหารสัตว์ โดยกรมส่งเสริมสหกรณ์ดำเนินโครงการช่วยเหลือด้านปัจจัยการผลิตและลดต้นทุนการผลิตไข่ไก่ปี 2545 ในวงเงินทุนหมุนเวียน จำนวน 66 ล้านบาท จัดสรรให้สหกรณ์ผู้เลี้ยงไข่ไก่แปดริ้ว จำกัด จำนวน 41 ล้านบาท และสหกรณ์ผู้เลี้ยงไข่ไก่ชลบุรี จำนวน 20 ล้านบาท และสหกรณ์ผู้เลี้ยงไข่ไก่เชียงใหม่-ลำพูน จำกัด 5 ล้านบาท เพื่อให้หมุนเวียนรับซื้อข้าวโพดเลี้ยงสัตว์ จำนวน 38,000 ตัน มาจำหน่ายให้สมาชิกในช่วงข้าวโพดขาดแคลน ระยะเวลาโครงการฯ มกราคม 2545 - มกราคม 2546

4.2 ผลักดันผลผลิตส่วนเกินออกต่างประเทศ โดยสนับสนุนเงินชดเชยค่าขนส่ง

4.3 เร่งปลดแม่ไก่เพื่อลดปริมาณไข่ไก่ โดยวิธีการซื้อแม่ไก่เชือดเข้าเก็บห้องเย็น สร้างตลาดเนื้อไก่รวมทั้งแปรรูป โดยขออนุมัติยืมเงิน คชก.ดำเนินการ

5. สถานการณ์และแนวโน้ม

ระดับราคาอ่อนตัวโดยราคาไข่ไก่สดคละ ณ แหล่งผลิตเดือนตุลาคม 2545 เฉลี่ยฟองละ 1.23 บาท ลดลงจากเดือนก่อนคิดเป็นร้อยละ 10.87 เนื่องจากสภาพอากาศที่เย็นลง ส่งผลให้อัตราการให้ไข่มากขึ้น ในขณะที่ภาวะการจำหน่ายค่อนข้างชะลอตัว จากโรงเรียนปิดภาคเรียน และมีช่วงเทศกาลกินเจในเดือนนี้ ความต้องการบริโภคลดลง ระดับราคาจึงอ่อนตัวลง

สถิติราคาขายส่ง-ขายปลีกไข่ไก่สด คณะ ตลาด กทม.

ปี 2540 - 2545

D.ไข่ไก่สด ราคาไข่ไก่สด

หน่วย : บาท/ฟอง

| ปี                                       | มค.   | กพ.   | มีค.  | เมย.  | พค.   | มิย.  | กค.   | สค.   | กย.   | ตค.   | พย.   | ธค.   | เฉลี่ย |
|------------------------------------------|-------|-------|-------|-------|-------|-------|-------|-------|-------|-------|-------|-------|--------|
| <b>ราคาถูกไก่ไข่ทั่วไป(บาท/ตัว)</b>      |       |       |       |       |       |       |       |       |       |       |       |       |        |
| 2540                                     | 6.98  | 6.5   | 7.93  | 10.13 | 10.5  | 10.5  | 10.5  | 10.5  | 10.5  | 10.73 | 11.5  | 12.87 | 9.93   |
| 2541                                     | 13.5  | 13.5  | 13.5  | 13.5  | 13.5  | 14.45 | 16.5  | 16.5  | 16.5  | 16.5  | 16.5  | 16.5  | 15.08  |
| 2542                                     | 17.75 | 19    | 19    | 19    | -     | 19    | 19    | 19    | 18.36 | 16.75 | 14.50 | 14.50 | 17.91  |
| 2543                                     | 16.10 | 16.21 | 15.50 | 11.15 | 8.72  | 8.50  | 8.50  | 8.50  | 9.74  | 10.50 | 10.50 | 10.50 | 11.18  |
| 2544                                     | 8.59  | 10.40 | 13.41 | 14.35 | 14.50 | 15.45 | 15.50 | 16.50 | 17.30 | 18.40 | 17.77 | 17.50 | 14.97  |
| 2545                                     | 17.50 | 17.50 | 17.50 | 17.50 | 17.50 | 17.90 | 19.36 | 18.50 | 18.50 | 16.50 |       |       |        |
| <b>ราคาไข่ไก่สด คณะ แหล่งผลิต</b>        |       |       |       |       |       |       |       |       |       |       |       |       |        |
| 2540                                     | 1.09  | 1.07  | 1.24  | 1.27  | 1.42  | 1.45  | 1.43  | 1.52  | 1.59  | 1.43  | 1.42  | 1.33  | 1.36   |
| 2541                                     | 1.34  | 1.64  | 1.62  | 1.45  | 1.79  | 1.96  | 1.78  | 1.80  | 1.77  | 1.69  | 1.65  | 1.70  | 1.68   |
| 2542                                     | 1.74  | 1.60  | 1.56  | 1.57  | 1.67  | 1.70  | 1.67  | 1.55  | 1.43  | 1.35  | 1.26  | 1.35  | 1.54   |
| 2543                                     | 1.22  | 1.10  | 1.18  | 1.11  | 1.18  | 1.20  | 1.20  | 1.31  | 1.35  | 1.16  | 1.05  | 1.02  | 1.17   |
| 2544                                     | 1.01  | 1.33  | 1.44  | 1.37  | 1.47  | 1.55  | 1.62  | 1.70  | 1.73  | 1.64  | 1.52  | 1.60  | 1.46   |
| 2545                                     | 1.55  | 1.48  | 1.46  | 1.50  | 1.58  | 1.53  | 1.40  | 1.45  | 1.38  | 1.23  |       |       |        |
| <b>ราคาขายส่งไข่ไก่สด คณะ ตลาด กทม.</b>  |       |       |       |       |       |       |       |       |       |       |       |       |        |
| 2540                                     | 1.29  | 1.27  | 1.45  | 1.48  | 1.63  | 1.66  | 1.67  | 1.80  | 1.85  | 1.76  | 1.73  | 1.64  | 1.60   |
| 2541                                     | 1.61  | 1.89  | 1.88  | 1.76  | 2.04  | 2.22  | 2.07  | 2.09  | 2.06  | 1.98  | 1.98  | 1.99  | 1.96   |
| 2542                                     | 2.01  | 1.86  | 1.81  | 1.83  | 1.95  | 1.98  | 1.94  | 1.80  | 1.69  | 1.60  | 1.55  | 1.68  | 1.81   |
| 2543                                     | 1.53  | 1.40  | 1.48  | 1.34  | 1.42  | 1.44  | 1.44  | 1.55  | 1.59  | 1.40  | 1.28  | 1.25  | 1.42   |
| 2544                                     | 1.24  | 1.49  | 1.64  | 1.55  | 1.61  | 1.77  | 1.84  | 1.92  | 1.95  | 1.86  | 1.73  | 1.83  | 1.69   |
| 2545                                     | 1.75  | 1.67  | 1.66  | 1.70  | 1.81  | 1.77  | 1.64  | 1.64  | 1.59  | 1.45  |       |       |        |
| <b>ราคาขายปลีกไข่ไก่สด คณะ ตลาด กทม.</b> |       |       |       |       |       |       |       |       |       |       |       |       |        |
| 2540                                     | 1.73  | 1.72  | 1.72  | 1.72  | 1.81  | 1.82  | 1.86  | 1.93  | 1.98  | 1.95  | 1.88  | 1.84  | 1.83   |
| 2541                                     | 1.88  | 2.06  | 2.06  | 1.97  | 2.25  | 2.46  | 2.41  | 2.40  | 2.40  | 2.32  | 2.22  | 2.23  | 2.22   |
| 2542                                     | 2.30  | 2.23  | 2.16  | 2.14  | 2.23  | 2.23  | 2.21  | 2.16  | 2.12  | 2.00  | 1.93  | 1.93  | 2.14   |
| 2543                                     | 1.88  | 1.73  | 1.73  | 1.73  | 1.73  | 1.73  | 1.73  | 1.80  | 1.83  | 1.78  | 1.73  | 1.73  | 1.76   |
| 2544                                     | 1.73  | 1.84  | 2.01  | 1.99  | 2.05  | 2.13  | 2.17  | 2.19  | 2.28  | 2.23  | 2.15  | 2.18  | 2.08   |
| 2545                                     | 2.16  | 2.08  | 2.08  | 2.08  | 2.16  | 2.16  | 2.08  | 2.08  | 2.04  | 1.92  |       |       |        |

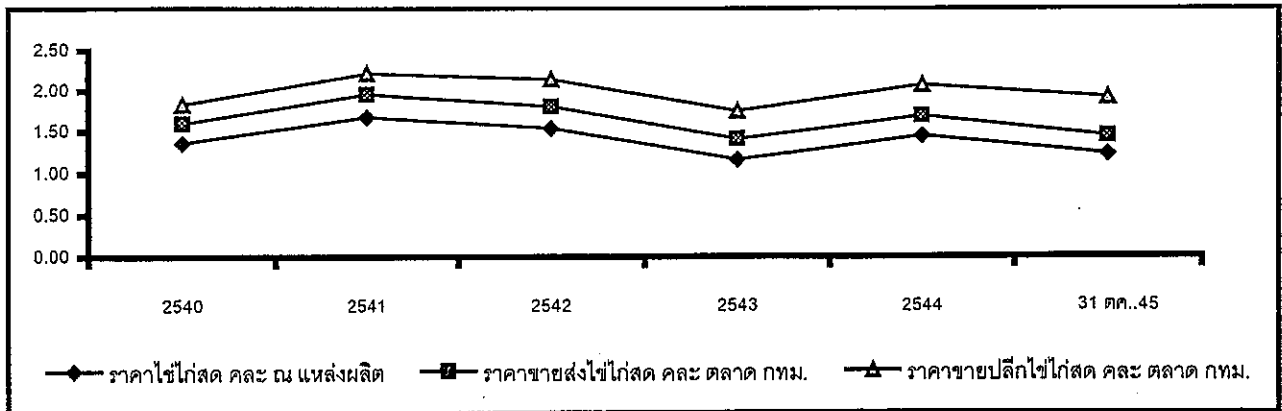

## ถั่วลิสง

1.ผลผลิต D:ถั่วลิสง(ม่วง)

| 1. ผลผลิต/ความต้องการใช้(ตัน)     | ปี 2541/42 | ปี 2542/43 | ปี2543/44  | ปี2544/45  | ปี2545/46   |
|-----------------------------------|------------|------------|------------|------------|-------------|
| 1.1ผลผลิตโลก                      | 34,157,780 | 29,260,000 | 31,100,000 | 33,530,000 | NA          |
| 1.2 ผลผลิตไทย                     | 135,316    | 137,526    | 131,897    | 128,816    | 131,168*    |
| 1.3 ความต้องการใช้                | 138,256    | 138,029    | 167,638    | 180,901    | 170,000**   |
| 1.4 การนำเข้า/ส่งออก              | ปี 2541    | ปี 2542    | ปี 2543    | ปี 2544    | ปี 2545     |
| - นำเข้า                          |            |            |            |            | (ม.ค.-ก.ย.) |
| ถั่วลิสงทั้งเปลือกแห้ง            |            |            |            |            |             |
| ปริมาณ (ตัน)                      | 3,956      | 3,436      | 36,974     | 53,851     | 44,254      |
| มูลค่า (ล้านบาท)                  | 37.46      | 34.76      | 378.51     | 640.26     | 448.02      |
| กากถั่วลิสง ปริมาณ (ตัน)          | 99,671     | 44,011     | 11,540     | 30,078     | 35,275      |
| มูลค่า (ล้านบาท)                  | 922.87     | 220.12     | 79.45      | 259.13     | 270.12      |
| - ส่งออก                          |            |            |            |            |             |
| ถั่วลิสงทั้งเปลือกแห้ง            |            |            |            |            |             |
| ปริมาณ (ตัน)                      | 1,016      | 2,933      | 1,233      | 1,766      | 961         |
| มูลค่า (ล้านบาท)                  | 9.45       | 31.94      | 11.60      | 15.86      | 13.35       |
| 2. ราคาที่เกษตรกรขายได้ (บาท/กก.) | ปี 2541    | ปี 2542    | ปี2543     | ปี2544     | ปี2545      |
| - ถั่วลิสงทั้งเปลือกสดคละ         | 7.03       | 6.84       | 7.10       | 7.24       | 6.85        |
| - ถั่วลิสงทั้งเปลือกแห้งคละ       | 13.38      | 11.59      | 11.30      | 11.07      | 11.22       |
| 3. ต้นทุนการผลิต (บาท/กก.)        | 8.33       | 10.00      | 11.50      | 11.22      | NA          |

หมายเหตุ: \*ศศก.พยากรณ์ ก.ย.45 \*\* ประมาณการ

## 4. สภาพปัญหา/สาเหตุ

4.1 ประสิทธิภาพการผลิตต่ำ ต้นทุนการผลิตสูง เนื่องจากขาดแคลนเมล็ดพันธุ์ดี ขาดความรู้ความเข้าใจเกี่ยวกับเทคโนโลยีการผลิต รวมทั้งวิทยาการก่อนและหลังการเก็บเกี่ยว เกษตรกรนิยมปลูกเป็นรายได้เสริม หรือปลูกหัวไร่ปลายนากระจายทั่วไปไม่แน่นอน



4.2 คุณภาพถั่วลิสงของไทยมีเชื้อราและสาร Aflatoxins ปนเปื้อนในอัตราค่อนข้างสูง เมล็ดเล็ก ความชื้น สิ่งเจือปน เมล็ดเสียค่อนข้างมาก

4.3 เกษตรกรขาดความรู้ด้านการตลาด เช่น เครื่องชั่งตวงวัด การคัดเกรด การจัดชั้น และการปรับปรุงคุณภาพให้ดีขึ้น ไม่มีการรวมตัวกันในการจำหน่าย ทำให้ขาดอำนาจการต่อรอง

4.4 เกษตรกรไม่มีสถานที่เก็บรักษาเพื่อรอราคาต้องจำหน่ายผลผลิตทันที ทำให้ราคาไม่มีเสถียรภาพและมักเกิดปัญหาราคาคงต่ำในช่วงที่ผลผลิตออกมา

4.5 โรงงานสกัดน้ำมันถั่วลิสงมีขนาดเล็ก ประสิทธิภาพในการผลิตต่ำ ทำให้ต้นทุนการผลิตสูง ไม่สามารถแข่งขันกับน้ำมันบริโภคชนิดอื่นได้

4.6 มีการลักลอบนำเข้าตามแนวชายแดนจากจีนและเมียนมาร์ เพราะขนาดเมล็ดใหญ่กว่า และราคาถูกกว่าของไทย

## 5. การแก้ไขปัญหา

5.1 กรณีเกิดปัญหาด้านราคา ขออนุมัติใช้เงินจากกองทุนรวมฯ เพื่อช่วยเหลือเกษตรกรด้านการตลาดและราคาตามความเหมาะสม

5.2 การพัฒนาระบบตลาด เพื่อปรับปรุงกลไกตลาดสินค้าเกษตรในระดับท้องถิ่นและภูมิภาค อย่างเป็นระบบ ได้แก่ จัดตั้งตลาดกลาง การจัดตลาดนัด และการรวมกลุ่มขายถั่วลิสง เพื่อช่วยให้เกษตรกรมีทางเลือก ลดขั้นตอนการตลาด และแก้ไขปัญหาสินค้าล้นตลาดช่วงต้นฤดู ส่งเสริมความรู้ด้านการตลาด ระบบการซื้อขายแบบตลาดกลาง การใช้เครื่องชั่งตวงวัด วิธีการซื้อขายไม่ให้ถูกเอารัดเอาเปรียบ เพื่อสร้างความมั่นใจให้เกษตรกรสามารถต่อรองราคาและได้รับราคาที่เป็นธรรม

5.3 สนับสนุนการแปรรูปและพัฒนาผลิตภัณฑ์ถั่วลิสงตลอดจนขยายตลาดทั้งในประเทศและเพื่อการส่งออกให้เพิ่มขึ้น

## 6. สถานการณ์ปัจจุบัน/แนวโน้ม

5.2 ในปีการผลิต 2545/46 กระทรวงเกษตรและสหกรณ์ได้พยากรณ์เมื่อเดือน ก.ย.45 โดยคาดว่าจะมีผลผลิตถั่วลิสงประมาณ 131,168 ตัน เพิ่มขึ้นจากปีที่ผ่านมาซึ่งมีผลผลิต 128,816 ตัน หรือเพิ่มขึ้นร้อยละ 2.35 เนื่องจากเมื่อเปรียบเทียบกับพืชอื่นๆ ถั่วลิสงเป็นพืชที่ให้ผลตอบแทนดีพอสมควร และปัจจุบันความต้องการใช้ภายในประเทศมีแนวโน้มเพิ่มมากขึ้น ทั้งเพื่อการบริโภคและอุตสาหกรรมแปรรูป จึงเป็นแรงจูงใจให้เกษตรกรขยายการผลิต

5.2 แม้ว่าปริมาณผลผลิตในปีการผลิตนี้จะเพิ่มขึ้นไม่มาก แต่จะมีส่วนช่วยลดการนำเข้าลงได้ระดับหนึ่ง และไม่ส่งผลกระทบต่อราคาโดยรวม

5.3 ราคาที่เกษตรกรขายได้ เดือน ต.ค.45 ถั่วลิสงทั้งเปลือกแห้งคละ เดือน ต.ค.45 กก.ละ 11.22บาท สูงกว่าเดือนที่แล้วซึ่งมีราคา กก.ละ 10.22 บาท ส่วนราคาขายส่งตลาด กทม. ก.ก.ละ 29.00 บาท สูงกว่ากว่าเดือนที่แล้วซึ่งมีราคา ก.ก.ละ 28.17 บาท

.....  
สำนักส่งเสริมการค้าสินค้าเกษตร  
กรมการค้าภายใน  
พฤษภาคม 2545  
1.ผลผลิต D:ถั่วลิสง(ม่วง)

## ราคากล้วยที่เกษตรกรขายได้

บาท/กก.

|                                                                        | มก.   | กพ.   | มีค.  | เมย.  | พค.   | มิย.  | กค.   | สค.   | กย.   | ตค.   | พย.   | ธค.   | เฉลี่ย |
|------------------------------------------------------------------------|-------|-------|-------|-------|-------|-------|-------|-------|-------|-------|-------|-------|--------|
| ราคาเกษตรกรขายได้ กล้วยทั้งปลีอกสด ที่มา:สำนักงานเศรษฐกิจการเกษตร      |       |       |       |       |       |       |       |       |       |       |       |       |        |
| ปี 2535                                                                | 5.91  | 5.60  | 2.65  | 4.80  | 7.10  | 7.04  | -     | 4.50  | 5.34  | 4.32  | 3.63  | 3.34  | 4.93   |
| ปี 2536                                                                | -     | 4.50  | 3.38  | 4.47  | 6.38  | 6.25  | 3.45  | 4.57  | 4.86  | 5.45  | -     | 7.84  | 5.12   |
| ปี 2537                                                                | 9.75  | -     | -     | 5.70  | 6.85  | -     | -     | 4.33  | 5.04  | 4.44  | -     | 8.00  | 6.30   |
| ปี 2538                                                                | -     | -     | 5.29  | 6.08  | 4.47  | 3.00  | -     | -     | 4.50  | 4.40  | -     | 5.13  | 4.70   |
| ปี 2539                                                                | 6.17  | -     | -     | 5.50  | 5.97  | 6.50  | 7.80  | 5.74  | 4.87  | 7.07  | 6.96  | 7.10  | 6.37   |
| ปี 2540                                                                | 7.07  | -     | 7.76  | 6.47  | 5.40  | 6.37  | 7.67  | 6.00  | 5.43  | 6.23  | 6.00  | 7.33  | 6.52   |
| ปี 2541                                                                | -     | -     | 7.17  | 7.28  | 6.67  | 8.25  | 8.00  | 7.12  | 6.79  | 5.62  | 5.69  | 6.55  | 6.91   |
| ปี 2542                                                                | -     | 10.00 | 9.17  | 6.81  | 5.62  | 6.80  | 6.27  | 5.72  | 6.27  | 6.55  | 6.19  | 5.84  | 6.84   |
| ปี 2543                                                                | 6.56  | 6.55  | 8.23  | 6.47  | 6.13  | 6.93  | 6.88  | 7.49  | 7.51  | 7.38  | 7.37  | 7.75  | 7.10   |
| ปี 2544                                                                | 6.19  | 5.22  | 6.52  | 6.65  | 6.42  | 8.25  | 7.25  | 7.52  | 7.54  | 8.23  | 9.32  | 7.35  | 7.21   |
| ปี 2545                                                                | 7.09  | -     | 9.98  | 9.39  | 7.94  | 9.50  | 8.24  | 5.99  | 6.85  | 6.87  |       |       | 7.98   |
| ราคาเกษตรกรขายได้ กล้วยทั้งปลีอกแห้งคละ ที่มา:สำนักงานเศรษฐกิจการเกษตร |       |       |       |       |       |       |       |       |       |       |       |       |        |
| ปี 2535                                                                | 7.78  | 7.83  | 7.86  | 10.16 | 9.11  | 8.14  | -     | 8.55  | 8.62  | 7.34  | 7.18  | 6.82  | 8.13   |
| ปี 2536                                                                | 5.97  | 7.92  | 8.76  | 8.21  | 8.65  | 8.39  | 8.01  | 7.34  | 7.81  | 8.46  | 8.02  | 9.73  | 8.11   |
| ปี 2537                                                                | 11.02 | 11.73 | -     | 6.25  | 9.83  | 9.75  | -     | 8.32  | 8.23  | 9.17  | 8.94  | 10.06 | 9.33   |
| ปี 2538                                                                | 8.57  | 8.39  | -     | 8.67  | 10.90 | -     | -     | -     | 9.68  | 9.50  | 10.37 | 11.59 | 9.71   |
| ปี 2539                                                                | 11.96 | -     | 11.58 | 10.07 | 10.48 | -     | 8.88  | 8.53  | 9.08  | 10.52 | 12.89 | 14.89 | 10.89  |
| ปี 2540                                                                | 9.98  | 10.73 | 12.00 | 11.67 | 11.56 | 12.98 | 14.00 | 12.50 | 14.40 | 12.98 | 13.50 | 13.09 | 12.45  |
| ปี 2541                                                                | 14.34 | -     | 12.00 | 14.25 | 13.94 | 13.50 | -     | -     | 12.44 | 14.00 | 12.78 | 13.17 | 13.38  |
| ปี 2542                                                                | 12.03 | -     | 13.61 | 11.86 | 10.45 | 12.90 | 13.23 | 11.59 | 10.30 | 9.86  | 11.01 | 10.68 | 11.21  |
| ปี 2543                                                                | 10.65 | 9.23  | 11.67 | 12.10 | 11.18 | 12.12 | 13.58 | 12.12 | 12.07 | 10.81 | 10.25 | 9.77  | 11.40  |
| ปี 2544                                                                | 9.45  | 8.61  | 9.54  | 9.45  | 10.50 | 9.94  | 14.59 | 13.29 | 12.02 | 11.98 | 11.44 | 11.89 | 11.06  |
| ปี 2545                                                                | 11.25 | 12.14 | 13.64 | 12.55 | 11.99 | 12.02 | 13.05 | 11.75 | 10.22 | 12.22 |       |       | 12.08  |



## ข้าวเขียว

| 1. ผลผลิตและความต้องการใช้      | ปี 2541/42 | ปี 2542/43 | ปี 2543/44 | ปี 2544/45 | ปี 2545/46       |
|---------------------------------|------------|------------|------------|------------|------------------|
| 1.1 ผลผลิต (ตัน)                | 225,933    | 249,366    | 225,865    | 237,672    | 257,928*         |
| 1.2 ความต้องการใช้ (ตัน)        | 207,026    | 215,989    | 192,738    | 219,590    | 237,928          |
| หมายเหตุ : * สศก.พยากรณ์ ก.ย.45 |            |            |            |            |                  |
| 1.3 การส่งออก                   | ปี 2541    | ปี 2542    | ปี 2543    | ปี 2544    | ปี 2545(มก.ก.ม.) |
| - ข้าวเขียวผิวมัน               |            |            |            |            |                  |
| ปริมาณ (ตัน)                    | 8,403      | 21,305     | 22,340     | 13,065     | 10,802           |
| มูลค่า (ล้านบาท)                | 205.25     | 311.28     | 318.38     | 224.15     | 212.23           |
| - ข้าวเขียวผิวดำ                |            |            |            |            |                  |
| ปริมาณ (ตัน)                    | 10,504     | 12,072     | 10,787     | 5,017      | 8,883            |
| มูลค่า (ล้านบาท)                | 162.72     | 178.08     | 272.04     | 107.37     | 127.07           |
| 2. ราคา (บาท/กก.)               | ปี 2541/42 | ปี 2542/43 | ปี 2543/44 | ปี 2544/45 | ปี 2545/46       |
| เกษตรกรขายได้                   |            |            |            |            | (จ.ค.)           |
| - ข้าวเขียวผิวมันคละ            | 13.18      | 10.07      | 14.44      | 14.60      | 12.28            |
| - ข้าวเขียวผิวดำคละ             | 11.07      | 9.90       | 17.73      | 11.12      | -                |
| 3. ต้นทุนการผลิต (บาท/กก.)      | 8.13       | 8.18       | 8.59       | 8.91       | NA               |

## 4. สภาพปัญหา/สาเหตุ

4.1 ประสิทธิภาพการผลิตยังไม่ดีเท่าที่ควร เนื่องจากขาดแคลนเมล็ดพันธุ์ดี การใช้เทคโนโลยีในการผลิตไม่ถูกต้อง

4.2 ผลผลิตข้าวเขียวของไทยมีปัญหาเรื่องคุณภาพเกี่ยวกับเชื้อราและสิ่งเจือปนรวมทั้งมีสารพิษตกค้าง

4.3 ตลาดส่งออกมีค่อนข้างจำกัด และราคามักผันผวนไม่แน่นอน เกษตรกรขาดอำนาจต่อรองราคา เนื่องจากขาดมาตรฐานการคัดเกรดและคุณภาพ

4.4 การส่งออกมีแนวโน้มลดลงเพราะต้องประสบกับภาวะการแข่งขันทั้งด้านราคาและคุณภาพจากประเทศคู่แข่งเช่น จีน เวียดนาม และ เมียนมาร์

## 5. การแก้ไขปัญหา

## 5.1 ระยะสั้น

กรณีเกิดปัญหาราคาตกต่ำ ขออนุมัติใช้เงินจากกองทุนรวมฯ เพื่อช่วยเหลือเกษตรกรด้านการตลาดและราคาตามความเหมาะสม

## 5.2 ระยะยาว

- 1) เพิ่มประสิทธิภาพการผลิตให้ได้ผลผลิตต่อไร่สูงขึ้น เพื่อลดต้นทุนการผลิตและปรับปรุงคุณภาพผลิตให้มีคุณภาพดีตรงกับความต้องการของตลาด
- 2) ปรับระบบการผลิตถั่วเขียวให้สอดคล้องกับความต้องการของตลาดทั้งในด้านปริมาณและคุณภาพ โดยกำหนดช่วงการเพาะปลูกและเก็บเกี่ยวให้เหมาะสม เพื่อหลีกเลี่ยงการกระทบผันระหว่างกรเก็บเกี่ยว
- 3) จัดและส่งเสริมให้มีการรวมกลุ่มเกษตรกรเพื่อสร้างอำนาจต่อรองราคาและสนับสนุนการแปรรูปเป็นผลิตภัณฑ์ต่าง ๆ เพื่อสร้างมูลค่าเพิ่ม

## 6. สถานการณ์ปัจจุบัน/แนวโน้ม

6.1 ในปีการผลิต 2545/46 กระทรวงเกษตรและสหกรณ์ได้พยากรณ์เมื่อเดือน ก.ย.45 โดยคาดว่าจะมีผลผลิตถั่วเขียว ประมาณ 257,928 ตัน เพิ่มขึ้นจากปีที่ผ่านมาซึ่งมีผลผลิต 237,672 ตัน หรือเพิ่มขึ้นร้อยละ 8.52 เนื่องจากถั่วเขียวเป็นพืชที่ไม่ค่อยมีปัญหาด้านตลาด และราคาที่เกษตรกรขายได้ในปีที่ผ่านมาอยู่ในเกณฑ์ดี จึงเป็นแรงจูงใจให้เกษตรกรขยายพื้นที่ปลูก

6.2 ราคาถั่วเขียวผิวมัน(ปลายฤดูฝน)ที่เกษตรกรขายได้ เดือน ต.ค.45 อ่อนตัวลงเล็กน้อยโดยมีราคา กก.ละ 12.28 บาท เทียบกับเดือนที่แล้วซึ่งมีราคา กก.ละ 13.45 บาท ทั้งนี้การอ่อนตัวของราคาดังกล่าวเป็นไปตามดัชนีฤดูกาล ซึ่งไม่มีผลกระทบต่อราคาโดยรวม ส่วนราคาขายส่งตลาดกรุงเทพฯยังอยู่ในระดับทรงตัว ก.ก.ละ 15.92 บาท

~~~~~

สำนักส่งเสริมการค้าสินค้าเกษตร
กรมการค้าภายใน
พฤศจิกายน 2545
D:A F:1.ผลผลิต-ถั่วเขียว

ถั่วเขียวผิวดำ

ราคาสารพัดถั่ว (1)

หน่วย : บาท/กก.

ปี	พย.	ธค.	มค.	กพ.	มีค.	เมย.	พค.	มิย.	กค.	สค.	กย.	ตค.	เฉลี่ยทั้งปี
ราคาที่เกษตรกรขายได้ ถั่วเขียวผิวดำคละ					ที่มา: สำนักงานเศรษฐกิจการเกษตร								
2531/32	5.33	7.50	7.71	7.72	7.22	-	-	-	-	-	-	-	7.10
2532/33	-	6.87	-	7.21	6.41	-	-	-	-	-	7.90	-	7.10
2533/34	7.33	6.56	6.09	6.06	6.01	5.83	5.80	-	-	-	-	-	6.24
2534/35	-	7.23	6.32	5.95	5.71	5.56	5.61	-	-	-	-	-	6.06
2535/36	5.00	5.00	5.00	4.15	-	-	-	-	-	-	-	-	4.79
2536/37	-	7.53	10.58	11.86	-	-	-	-	-	-	-	-	9.99
2537/38	-	11.13	9.97	9.10	-	-	-	-	-	-	-	-	10.07
2538/39	9.72	11.41	10.06	8.50	-	-	-	-	-	-	-	-	9.92
2539/40	8.23	7.25	5.04	5.30	6.76	8.20	5.66	5.00	-	-	-	-	6.43
2540/41	9.00	-	19.33	-	-	-	-	-	-	-	-	-	14.17
2541/42	10.59	11.63	11.00	-	-	-	-	-	-	-	-	-	11.07
2542/43	-	7.90	11.90	-	-	-	-	-	-	-	-	-	9.90
2543/44	-	18.40	17.90	16.90	-	-	-	-	-	-	-	-	17.73
2544/45	11.19	12.02	11.04	-	-	-	-	-	-	-	-	-	11.42
ราคาขายส่ง กทม. ถั่วเขียวผิวดำอย่างดี													
2531/32	8.21	9.29	9.03	8.58	8.50	8.50	8.50	8.50	8.46	8.34	8.34	8.34	8.55
2532/33	6.75	7.03	7.94	8.99	10.25	10.53	10.72	10.33	10.95	10.96	10.53	9.97	9.58
2533/34	9.77	8.87	7.83	7.92	8.33	8.89	9.00	9.00	10.23	10.50	10.50	10.50	9.28
2534/35	10.50	8.87	7.92	7.74	6.83	6.83	6.83	6.83	6.83	6.83	6.73	6.59	7.44
2535/36	6.59	6.50	6.42	6.42	6.42	6.42	6.42	6.42	6.42	6.42	6.42	6.10	6.41
2536/37	6.74	7.50	11.34	13.38	13.75	11.87	8.42	8.42	10.38	13.75	13.75	13.75	11.09
2537/38	13.75	13.02	12.59	12.59	12.50	12.25	12.39	12.42	14.54	16.62	16.75	16.92	13.86
2538/39	14.60	12.63	14.00	15.11	14.00	14.00	14.00	14.00	14.00	14.00	14.00	14.00	14.03
2539/40	13.86	13.75	13.71	12.92	12.92	12.79	10.23	10.99	11.50	11.50	11.50	11.50	12.26
2540/41	11.50	12.31	15.01	15.54	16.47	16.59	16.59	16.59	16.59	16.59	17.62	20.50	15.99
2541/42	-	13.50	13.33	13.00	13.00	13.00	13.00	13.00	13.00	13.00	13.09	15.00	13.27
2542/43	-	11.00	12.9	13.00	13.22	14.00	14.00	-	-	-	-	-	13.02
2543/44	18.50	18.50	17.64	16.80	16.50	16.50	16.50	-	-	-	-	-	17.28
2544/45	14.50	14.50	14.50	14.50	14.50	14.50	14.50	14.50	11.97	11.50	11.00	11.00	13.46
ราคาขายส่ง กทม. ถั่วเขียวผิวดำอย่างรอง					ที่มา: กรมการค้าภายใน								
2531/32	6.64	7.70	7.70	7.14	7.09	7.09	7.17	7.17	7.00	6.17	6.17	6.17	6.93
2532/33	5.63	5.74	6.24	5.67	6.67	7.80	7.88	8.03	8.92	8.92	8.92	8.16	7.38
2533/34	7.40	6.81	6.42	6.42	6.68	7.22	7.50	7.50	7.50	7.50	7.50	7.50	7.16
2534/35	7.50	7.08	6.84	6.70	6.00	6.00	6.00	6.00	6.00	6.00	5.93	5.84	6.32
2535/36	5.84	5.75	5.27	5.17	5.17	5.17	5.17	5.17	5.17	5.17	5.17	4.81	5.25
2536/37	5.80	6.92	6.92	6.92	6.92	6.92	6.92	6.92	8.53	11.25	11.25	11.25	7.40
2537/38	11.25	11.00	10.92	10.92	10.92	10.92	11.42	11.5	13.64	14.85	14.85	14.85	12.25
2538/39	12.91	11.03	12.44	11.11	12.09	12.09	12.09	12.09	12.09	12.09	12.09	12.09	12.02
2539/40	12.09	12.09	12.05	11.25	11.25	11.11	9.61	9.55	9.55	9.55	9.55	9.55	10.60
2540/41	9.55	10.18	13.39	14.18	15.29	15.29	15.29	15.29	15.29	15.20	16.23	18.75	14.49
2541/42	-	11.50	10.15	8.50	8.50	8.50	8.50	8.50	8.50	8.50	8.59	10.50	9.11
2542/43	-	7.50	8.93	9.00	9.43	11.00	11.00	-	-	-	-	-	9.48
2543/44	16.50	16.50	15.64	14.80	14.50	14.50	14.50	-	-	-	-	-	15.28
2544/45	12.00	12.00	12.00	12.00	12.00	12.00	12.00	12.00	8.48	8.00	8.00	8.00	10.71

เมล็ดงา

1.ผลผลิตและความต้องการใช้(ตัน)	ปี 2541/42	ปี 2542/43	ปี 2543/44	ปี 2544/45	ปี 2545/46
1.1 ผลผลิตโลก	2,587,418	2,636,520	2,762,172	3,160,778	NA
1.2 ผลผลิตไทย	36,054	37,409	38,780	38,572	39,652*
1.3 ความต้องการใช้	29,553	20,360	28,316	26,717	26,000**
	2541	2542	2543	2544	2545(ม.ค.-ก.ย.)

หมายเหตุ: * ตัวเลขเบื้องต้น **ประมาณการ

1.4 นำเข้า/ส่งออก

นำเข้า

มูลค่า (ล้านบาท)

ส่งออก

มูลค่า (ล้านบาท)

นำเข้า	278	2,052	313	105	520
มูลค่า (ล้านบาท)	8.21	28.69	5.30	2.31	29.03
ส่งออก	6,779	19,101	10,780	11,960	9,112
มูลค่า (ล้านบาท)	179.59	416.23	272.00	286.20	191.62

2.ราคาเกษตรกรขายได้(บาท/กก.)	ปี 2541	ปี 2542	ปี 2543	ปี 2544	ปี 2545(ต.ค.)
2.1 งาเกษตรคละ	24.51	21.10	19.15	17.64	17.89
2.2 งาคำคละ	21.63	20.95	21.07	20.95	24.66
2.3 งาขาวคละ	16.75	18.97	18.28	17.40	17.25

3. ต้นทุนการผลิต (บาท/กก.)5.70-7.47

4. สภาพปัญหา/สาเหตุ

4.1 ประสิทธิภาพการผลิตต่ำ เนื่องจากการกระจายงาพันธุ์ดียังไม่ทั่วถึง และยังมีการใช้เทคโนโลยีการผลิตน้อย

4.2 ในแหล่งที่มีการผลิตน้อย จะขาดตลาด เพราะปริมาณผลผลิตมีน้อย พ่อค้าไม่ให้ความสนใจที่จะรับซื้อ ทำให้เกษตรกรได้รับผลตอบแทนในราคาต่ำ

4.3 คุณภาพของเมล็ดงาด้อยลง สีไม่บริสุทธิ์ มีความชื้นและสิ่งเจือปนสูง ในขณะที่ประเทศผู้นำเข้าค่อนข้างเข้มงวดต่อคุณภาพและมาตรฐานของสินค้า นอกจากนี้ต้นทุนการส่งออกค่อนข้างสูง ทำให้ราคาเมล็ดงาไทยสูงกว่าประเทศคู่แข่งอื่น ๆ

5. มาตรการแก้ไขปัญหา

ในกรณีที่มีปัญหาด้านราคา อาจใช้เงินจากกองทุนรวมฯ สำหรับการแทรกแซงตลาด เพื่อช่วยเหลือเกษตรกรด้านการตลาดและราคาตามความเหมาะสม

6. สถานการณ์ปัจจุบัน/แนวโน้ม

6.1 ในปีการผลิตปี 2545/46 กระทรวงเกษตรและสหกรณ์ได้ประมาณการว่าจะมีผลผลิตงาประมาณ 39,652 ตันเพิ่มขึ้นจากปีที่ผ่านมาร้อยละ 2.80 เนื่องจากราคาที่เกษตรกรขายได้อยู่ในเกณฑ์ดี ประกอบกับเกษตรกรได้รับการสนับสนุนด้านเมล็ดพันธุ์จากภาครัฐ ทำให้ผลผลิตต่อไร่สูงขึ้น ส่งผลให้ผลผลิตโดยรวมเพิ่มขึ้นด้วย

6.2 ปริมาณผลผลิตออกสู่ตลาดเบาบาง และปริมาณการซื้อขายมีไม่มากนัก โดยราคาที่เกษตรกรขายได้เดือน ต.ค.45 อยู่ระหว่าง กก.ละ 17.89-24.66 บาท สูงกว่าเดือนที่แล้วซึ่งมีราคา กก.ละ 19.13-22.67 บาท ส่วนราคาขายส่งตลาดกรุงเทพฯ อยู่ในระดับทรงตัว กก.ละ ก.ก.ละ 23.50- 28.50 บาท

สำนักส่งเสริมการค้าสินค้าเกษตร

กรมการค้าภายใน

พฤศจิกายน 2545

1.เมล็ดงาขาว(ว่าง)

ราคาเมล็ดงาที่เกษตรกรขายได้

บาท : กก.

ปี/เดือน	มค.	กพ.	มีค.	เมย.	พค.	มิย.	กค.	สค.	กย.	ตค.	พย.	ธค.	เฉลี่ย
ราคาเกษตรกรขายได้ เมล็ดงาขาวคละ													
2534	12.13	-	-	-	-	-	-	-	12.32	-	-	-	12.23
2535	-	8.57	-	-	-	-	-	-	12.00	12.63	-	-	11.07
2536	-	-	-	-	-	-	-	-	9.38	9.33	-	-	9.36
2537	-	-	-	-	-	-	-	-	10.25	10.00	10.00	11.00	10.31
2538	12.00	12.00	-	-	-	-	-	-	-	18.40	-	19.90	15.58
2539	17.11	-	-	-	-	-	-	-	-	-	-	-	17.11
2540	14.73	-	-	-	-	-	-	-	-	-	-	-	14.73
2541	17.80	-	-	-	-	-	-	-	-	-	17.00	15.46	16.75
2542	19.61	-	-	-	-	-	-	-	-	-	18.17	19.13	18.97
2543	20.60	20.80	-	-	-	-	-	18.50	18.25	14.50	17.05	-	18.28
2544	18.27	16.30	-	17.00	17.00	17.00	-	-	-	-	17.00	17.00	17.40
2545	17.18	17.35	-	-	-	-	-	-	-	-	-	-	17.27
ราคาเกษตรกรขายได้ เมล็ดงาดำคละ													
2534	11.64	-	-	12.85	12.88	12.25	11.85	12.29	11.31	12.20	12.23	-	12.17
2535	-	9.23	12.40	-	10.75	11.00	-	-	12.00	12.00	-	-	11.23
2536	-	-	-	-	8.25	-	-	-	-	-	7.80	-	8.03
2537	-	-	-	-	-	-	-	-	10.00	-	-	-	10.00
2538	-	-	-	-	-	-	-	-	-	-	-	-	-
2539	-	-	-	-	-	18.79	20.10	-	-	-	-	-	19.45
2540	-	-	-	-	-	14.50	15.00	-	7.80	-	-	-	12.43
2541	-	-	-	-	21.25	24.70	26.50	21.87	21.87	-	17.54	17.68	21.63
2542	17.98	-	-	-	21.94	24.08	21.29	20.05	20.00	17.75	21.21	25.61	21.10
2543	25.40	-	-	-	27.17	22.94	18.64	21.07	18.27	18.27	18.37	-	21.27
2544	17.81	18.37	-	17.00	16.75	19.22	19.52	20.11	20.40	19.87	19.75	18.55	18.44
2545	19.83	19.86	-	-	-	25.92	25.55	19.46	22.67	24.66	-	-	22.56
ราคาเกษตรกรขายได้ เมล็ดงาเกษตรคละ													
2534	-	-	-	12.85	12.55	12.25	11.77	11.92	12.25	12.33	12.51	12.90	12.37
2535	-	8.57	12.40	-	-	15.25	14.75	14.10	11.66	9.75	-	-	12.35
2536	-	-	-	-	-	-	8.29	8.58	8.50	8.50	-	-	8.47
2537	-	-	-	-	-	-	-	-	-	-	9.00	-	9.00
2538	-	-	-	-	-	-	20.40	-	-	-	-	-	20.40
2539	-	-	-	-	-	15.73	14.64	14.06	-	-	-	-	14.81
2540	-	-	-	-	15.00	15.47	15.96	12.00	-	-	-	-	14.61
2541	-	-	-	-	-	23.31	25.19	27.56	-	-	22.44	24.03	24.51
2542	21.56	-	-	-	-	21.90	16.35	20.23	22.00	26.40	19.04	20.68	21.21
2543	19.92	-	-	-	22.23	-	18.42	18.97	18.90	18.40	17.65	-	19.18
2544	17.92	16.90	-	-	16.80	17.61	18.41	18.4	17.43	19.2	17.82	17.9	17.64
2545	17.90	17.53-	-	-	19.40	18.92	19.20	18.44	19.13	17.89	-	-	18.70

ราคาขายส่งเมล็ดงา ตลาด กทม.

บาท : กก.

ปี/เดือน	มค.	กพ.	มีค.	เมย.	พค.	มิย.	กค.	สค.	กย.	ตค.	พย.	ธค.	เฉลี่ย
ราคาขายส่งงาขาวเมล็ดใหญ่ 1/													
2534	15.56	14.17	14.17	14.17	13.54	12.50	12.10	12.97	13.68	12.91	13.41	13.37	13.55
2535	12.35	13.39	13.83	13.83	13.83	16.49	19.16	18.22	13.33	13.33	13.33	13.33	14.54
2536	15.83	13.19	13.33	13.33	13.33	13.33	11.00	9.50	9.67	10.06	10.29	9.81	11.89
2537	10.56	13.75	13.93	14.00	14.00	12.63	11.13	10.58	11.42	11.69	13.94	15.21	12.74
2538	15.73	16.21	16.59	16.59	16.58	16.58	16.58	20.52	24.85	26.75	26.75	26.75	20.04
2539	26.75	26.75	26.75	24.43	16.31	17.75							23.12
2540													
2541													
2542													
2543													
2544													
ราคาขายส่งงาดำเมล็ดใหญ่ 2/													
2534	15.02	14.17	14.17	14.17	14.08	12.50	12.75	13.65	15.20	15.27	14.33	13.49	14.07
2535	12.89	13.62	13.91	13.91	13.91	16.53	19.16	18.28	13.51	13.33	13.33	13.33	14.64
2536	14.16	15.00	15.00	15.00	15.00	15.00	10.33	10.19	10.13	10.29	10.60	10.94	12.64
2537	11.60	14.17	14.66	14.66	14.67	11.24	10.63	10.69	11.67	12.09	13.54	15.46	12.92
2538	16.35	16.63	16.59	16.59	16.59	16.58	16.58	25.91	27.29	30.00	30.00	30.00	21.59
2539		30.00	30.00	30.00	30.00	30.00	23.60	27.88	24.25	25.00			27.86
2540						21.50	21.50	21.50	21.50	21.50	21.50	21.50	21.50
2541	32.33	43.00	43.00	43.00	26.00								37.47
2542										33.00	33.00		33.00
2543	33.00	32.63	30.50	30.50	30.07	25.86	24.50	22.50	22.50	22.50	22.50	22.50	26.63
2544	22.50	22.50	22.50	22.50	22.50	22.50	22.50	22.50	22.50	22.50	22.50	22.50	22.50
2545	24.50	24.50	24.50	24.50	24.50	24.50	24.50	27.50	28.50	28.50			25.28
ราคาขายส่งงาเกษตร 3/													
2534			14.84	14.96	14.03	13.42	11.89	13.08	13.17	13.40	13.17	13.17	13.51
2535	13.17	13.17	13.89	14.00	14.00	14.00	14.00	14.00	14.00	14.00	14.00	13.59	13.82
2536	12.92	12.92	12.92	12.92	12.92	12.92	11.73	9.18	9.18	9.18	9.18	9.79	11.31
2537	10.61	13.15	13.15		15.25	11.01	10.20	10.20	10.20	10.20	11.04	12.87	11.63
2538	14.00	15.25	15.25	15.25	15.25					18.50	18.50	18.50	16.31
2539	18.50					15.50	15.50	15.50	15.50	15.50	15.50	15.50	15.88
2540	15.50	15.50	15.50	15.50	16.24	17.50	17.50	17.50	17.50	17.50	17.50	17.50	16.73
2541	28.67	39.00	39.00	39.00	23.64	24.75	25.84	26.74	27.25	27.50	27.25	27.67	29.69
2542	27.75	27.75	27.75	27.75	27.75	27.75	27.75	27.75	27.75	27.25	23.94	22.75	26.97
2543	25.32	27.28	26.00	26.00	25.36	20.41	19.50	21.50	21.50	21.50	21.50	21.50	23.26
2544	21.50	21.50	21.50	21.50	21.50	21.50	21.50	21.50	21.50	21.50	21.50	21.50	21.50
2545	21.50	21.50	21.50	21.50	21.50	21.50	21.50	22.45	23.75	23.75			22.05

หมายเหตุ : 1/ กรมเศรษฐกิจการพาณิชย์ (ปัจจุบันไม่มีราคา)

2/ 3/ กรมการค้าภายใน

เกลือทะเล

1. ผลผลิตและความต้องการใช้	ปี 2543	ปี 2544	ปี 2545
ผลผลิตโลก (ตัน)	NA	NA	NA
ผลผลิตไทย (ตัน)	661,320	421,620	600,000
การนำเข้า ปริมาณ (ตัน)	66,868.80	159,575.10	56,249
มูลค่า (ล้านบาท)	62.53	153.50	43.52
			(ม.ค.-ส.ค. 45)
การส่งออก ปริมาณ (ตัน)	4,139.78	1,005.77	598
มูลค่า (ล้านบาท)	8.44	9.48	2.75
			(ม.ค.-ส.ค. 45)
2. ราคา (บาท/ตัน)	1,609.15	1,727.66	1,333.33
			(ต.ค.45)
3. ต้นทุน จ.สมุทรสาคร (บาท/ตัน)	553.33	553.33	533.00

4. สภาพปัญหา/สาเหตุ

1. ราคาเกลือโน้มอ่อนตัวลงในช่วงเดือนมกราคม-พฤษภาคมของทุกปี เนื่องจากเป็นช่วงผลผลิตออกมาก

2. ปี 2545 คาดว่าราคาเกลือจะอยู่ในเกณฑ์ดี เนื่องจากไม่มีผลผลิตคงเหลือตกค้างจากปีก่อน ในขณะที่ผลผลิตเกลือจะอยู่ที่ประมาณ 600,000 ตัน ใกล้เคียงกับความต้องการใช้

5. มาตรการแก้ไขในอดีต

ปี 2541 ผลผลิตเกลือมีปริมาณมาก ราคาเกลือตกต่ำ คชก. ได้มีมติเมื่อวันที่ 3 กุมภาพันธ์ 2542 อนุมัติเงินทุนหมุนเวียนปลอดดอกเบี้ย จำนวน 60 ล้านบาท ให้สหกรณ์การเกษตรนาเกลือในจังหวัดสมุทรสาคร สมุทรสงคราม และเพชรบุรี นำไปรับซื้อ/จำหน่ายเกลือจากสมาชิกและเกษตรกรทั่วไปในราคาเป้าหมายนำเกลือ (1500 กก.) ละ 887 บาท

ผลการดำเนินงานรับซื้อเกลือได้จำนวน 650 เกวียน (975 ตัน) มูลค่า 0.680 ล้านบาท รับจำหน่ายเกลือได้ 24,540 เกวียน (36.81 ตัน) มูลค่า 22.85 ล้านบาท และราคาเกลือได้ขยับตัวสูงขึ้น จากราคาเฉลี่ยเกวียนละ 702 บาท ในปี 2541 เป็นเกวียนละ 2,438.02 บาท ในปี 2542 และสูงอย่างต่อเนื่องถึงปี 2543

6. สถานการณ์ปัจจุบัน

ภาวะการค้าเงียบ ราคาไม่เปลี่ยนแปลงจากเดือนก่อน เนื่องจากสิ้นสุดฤดูการผลิตเกลือ ปี 2545 ขณะนี้เป็นช่วงปลายฤดูฝน เกษตรกรเริ่มปรับพื้นที่เตรียมทำการผลิตเกลือฤดูใหม่ ซึ่งผลผลิตจะออกสู่ตลาดตั้งแต่ปลายเดือนธันวาคม 2545 เป็นต้นไป ซึ่งในช่วงดังกล่าวราคาเกลือจะอ่อนตัวลง



F: เกลือทะเล44 D: 18 พ.ค. 44

ราคาเกลือที่เกษตรกรขายได้ ณ แหล่งผลิต

หน่วย : บาท/ตัน

ปี	มค.	กพ.	มีค.	เมย.	พค.	มิย.	กค.	สค.	กย.	ตค.	พย.	ธค.	เฉลี่ย
2537	366.67	500.00	566.67	633.33	1,166.67	1,533.33	1,616.67	1,900.00	1,833.33	2,100.00	2,100.00	1,472.00	1,315.72
2538	833.33	600.00	633.33	677.78	666.67	822.22	1,000.00	1,088.88	1,233.33	1,211.11	1,016.67	600.00	865.28
2539	544.44	633.33	1,077.44	1,005.55	1,625.55	1,809.77	1,788.88	1,777.77	1,750.00	1,733.33	1,841.66	1,916.66	1,458.70
2540	2,000.00	1,733.33	1,111.11	1,211.11	1,155.55	1,066.66	711.11	800.00	866.66	733.33	633.33	600.00	1,051.85
2541	511.11	466.67	488.89	450.00	388.89	416.67	433.33	466.67	494.45	477.78	500.00	522.22	468.06
2542	511.11	661.11	777.78	1,511.11	1,866.67	2,158.33	2,111.11	1,755.55	1,744.45	2,123.61	2,244.44	2,038.89	1,625.35
2543	1,388.89	944.44	1,238.89	1,246.89	1,677.78	2,040.74	2,044.44	1,761.11	1,633.33	1,811.11	1,777.78	1,744.45	1,609.15
2544	1,315.55	1,372.22	1,508.22	1,608.15	1,755.55	1,816.67	1,855.55	1,833.33	1,916.67	1,916.67	1,916.67	1,916.67	1,727.66
2545	1,556.67	1,333.33	1,324.44	1,266.30	1,146.85	1,250.00	1,266.67	1,305.25	1,333.33	1,333.33			

ที่มา : กรมส่งเสริมสหกรณ์ และสำนักงานการค้าภายในจังหวัด

ราคาเฉลี่ยรายเดือน 3 ปี ช่วงที่ผลผลิตออกมาก (ม.ค.พ.ค.) ปี 2542-44 ตันละ 1,292.29 บาท

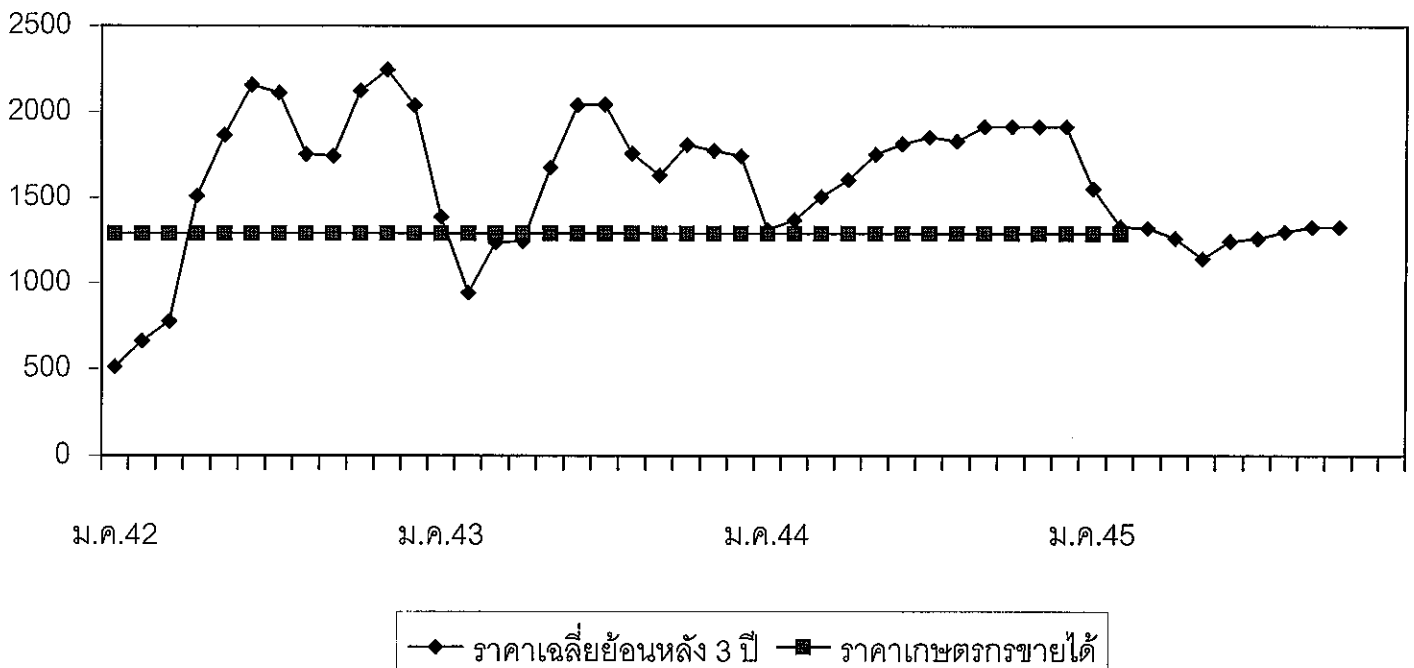

ถั่วเหลือง

1. ผลผลิตและความต้องการใช้ (ล้านตัน)	ปี 2543	ปี 2544	ปี 2545	
1.1 ผลผลิตโลก	159.90	175.10	183.78	
1.2 ผลผลิตไทย	0.313	0.288	0.293	
- ถั่วฤดูแล้ง	0.169	0.168	0.170	
- ถั่วฤดูฝน	0.144	0.120	0.123	
1.3 ความต้องการใช้	1.633	1.651	1.745	
	(สถก. 1.602)	1.652	1.694)	
1.4 นำเข้า	1.320	1.363	1.452	
			(มก.- ตก.45 = 1,072,001 ตัน)	
1.5 ส่งออก	0.0006	0.0003	0.0004	
			(มก.-ตก.45 = 221 ตัน)	
2. ต้นทุนการผลิต (บาท/กก.)	8.20	8.40	8.25	
3. ราคา (บาท/กก.)	ปี 2543	ปี 2544	กย.45	ต.ถ.45
3.1 เกษตรกรขายได้				
- ชนิดคละ	9.25	9.72	10.06	10.01
3.2 ขายส่ง กทม.				
- ชนิดดี	15.15	14.46	15.00	15.00
- ชนิดรอง	11.01	11.25	12.00	12.00
3.3 ซื้อขายล่วงหน้าตลาดชิคาโก (US. No.2)				
- บาท/กก.	7.35	7.49	8.94	8.75
- เหรียญสหรัฐ/ตัน	182.86	168.70	208.22	200.08

4. สภาพปัญหา/สาเหตุ

ผลผลิตเมล็ดถั่วเหลืองในประเทศไทยมีไม่เพียงพอกับความต้องการใช้ต้องนำเข้าจากต่างประเทศร้อยละ 90 ทั้งนี้เพื่อใช้ในอุตสาหกรรมการสกัดน้ำมันพืช อุตสาหกรรมการผลิตอาหารสัตว์ และอุตสาหกรรมการแปรรูปผลิตภัณฑ์อาหาร

5 มาตรการแก้ไขปัญหา

นโยบายและมาตรการนำเข้าเมล็ดถั่วเหลือง

การกำหนดนโยบายและมาตรการนำเข้าเมล็ดถั่วเหลืองเป็นอำนาจหน้าที่ของคณะกรรมการนโยบายถั่วเหลืองและพืชน้ำมันอื่น ซึ่งได้รับการแต่งตั้งจากคณะรัฐมนตรี โดยมี รองนายกรัฐมนตรีที่กำกับการบริหารราชการกระทรวงเกษตรและสหกรณ์ เป็นประธาน ผู้แทนจากหน่วยราชการและเอกชนที่เกี่ยวข้อง เป็นกรรมการ เลขานุการสำนักงานเศรษฐกิจการเกษตร เป็นกรรมการและเลขานุการ

5.1 การนำเข้าจากประเทศสมาชิกองค์การการค้าโลก (WTO)

5.1.1 ตามข้อผูกพัน WTO ปี 2545

- ในโควตา ปริมาณนำเข้าต่ำสุดจำนวน 10,806 ตัน อากรนำเข้าสูงสุด ร้อยละ 20
- นอกโควตา อากรนำเข้าสูงสุด ร้อยละ 81.8

5.1.2 ประเทศไทยเปิดตลาดนำเข้าเมล็ดถั่วเหลือง ปี 2545

ไม่จำกัดปริมาณและช่วงเวลานำเข้า อกรนำเข้าในโควตาร้อยละ 0 นอกโควตาร้อยละ 81.80

เงื่อนไข 1) ให้ผู้มีสิทธินำเข้าในโควตาเป็นผู้มีสิทธินำเข้ารายเดิมเช่นเดียวกับ ปี 2544 (ส.ผู้ผลิตน้ำมัน ถั่วเหลืองและรำข้าว ส.ผู้ผลิตอาหารสัตว์ไทย ส.ปศุสัตว์ไทย ส.ผู้เลี้ยงไก่เนื้อเพื่อการส่งออก ส.ส่งเสริมผู้ใช้วัตถุดิบอาหารสัตว์ ส.ผู้ผลิต ไก่เพื่อส่งออกไทย บจ. กรีนสปอต ฯ บจ. แลคตาซอย บมจ. ไทยเทพรสผลิตภัณฑ์อาหาร และบจ. แครีพัส) หากมีผู้ยื่นขอสิทธิ นำเข้ารายใหม่ให้อยู่ในดุลยพินิจของฝ่ายเลขานุการ คณะกรรมการนโยบายถั่วเหลืองและพืชน้ำมันอื่น (ผู้มีสิทธินำเข้า เพิ่มเติมอีก 2 ราย หจก. โคราชจีแซ และบจ.เสริมสุข ฯ) 2) ผู้มีสิทธินำเข้าต้องให้ความร่วมมือในการนำเข้าเมล็ดถั่วเหลือง จากประเทศเพื่อนบ้านในกรณีที่รัฐบาลได้ทำ-ความตกลงเพื่อช่วยเหลือในการนำเข้าเพื่อผลประโยชน์ทางการค้าและ สัมพันธไมตรีระหว่างประเทศ 3) ผู้มีสิทธินำเข้าต้องรับซื้อเมล็ดถั่วเหลืองที่ผลิตในประเทศจากเกษตรกรทั้งหมด ตามคุณภาพมาตรฐานและราคาที่รัฐกำหนด ดังนี้

- เกรดสกัดน้ำมัน ราคาไม่ต่ำกว่า กก.ละ 10 บาท ณ ไร่นา หรือ กก.ละ 11 บาท ณ หน้าโรงงาน ตลาด กทม.
- เกรดผลิตอาหารสัตว์ ราคาไม่ต่ำกว่า กก.ละ 10.50 บาท ณ ไร่นา หรือ กก.ละ 11.50 บาท ณ หน้าโรงงาน ตลาด กทม.
- เกรดแปรรูปผลิตภัณฑ์อาหาร ราคาไม่ต่ำกว่า กก.ละ 12.50 บาท ณ ไร่นา หรือ กก.ละ 13.50 บาท ณ หน้าโรงงาน ตลาด กทม.

ทั้งนี้เมื่อเงื่อนไขให้ปรับราคาที่กำหนดใหม่ได้ หากภาวะการส่งออกของผลิตภัณฑ์ถั่วเหลืองและ ผลิตภัณฑ์สัตว์ดิษฐ์

คณะกรรมการนโยบายถั่วเหลืองและพืชน้ำมันอื่น ได้แต่งตั้งคณะอนุกรรมการกำกับดูแล ติดตามการ รับซื้อเมล็ดถั่วเหลืองภายในประเทศ และการใช้เมล็ดถั่วเหลืองนำเข้า เพื่อกำกับดูแลและติดตามการรับซื้อเมล็ดถั่วเหลือง ที่ผลิตในประเทศ และการใช้เมล็ดถั่วเหลืองนำเข้าของผู้มีสิทธินำเข้าเมล็ดถั่วเหลืองในโควตาให้เป็นไปตามนโยบาย เงื่อนไขและมาตรการนำเข้าเมล็ดถั่วเหลือง โดยมี เลขานุการสำนักงานเศรษฐกิจการเกษตร เป็นประธาน คณะอนุกรรมการ ฯ ได้แต่งตั้ง คณะทำงานติดตามการรับซื้อเมล็ดถั่วเหลืองระดับจังหวัด จำนวน 28 จังหวัด เพื่อดูแล ติดตามการรับซื้อ และการจำหน่ายเมล็ดถั่วเหลืองภายในจังหวัด โดยมี เกษตรจังหวัด เป็นประธาน

5.2 การนำเข้าจากประเทศไม่ใช่สมาชิก WTO

ต้องขออนุญาตนำเข้า อกรนำเข้าร้อยละ 6

6. สถานการณ์

ราคาถั่วเหลืองที่เกษตรกรขายได้เฉลี่ยเดือน ต.ค.45 ลดลง เนื่องจากสถานการณ์ฝนตกอย่างต่อเนื่อง น้ำท่วมหลายจังหวัดที่เป็นแหล่งผลิตถั่วเหลือง เช่น ตาก สุโขทัย แพร่ และชัยภูมิ ผลผลิตเสียหาย ความชื้นสูง และมีเมล็ดเสียมาก แต่ราคายังคงสูงกว่าปีที่ผ่านมา

ราคาซื้อขายล่วงหน้าตลาดชิคาโก เฉลี่ย ต.ค.45 ลดลง การเก็บเกี่ยวถั่วเหลืองของสหรัฐอเมริกาแล้วเสร็จ ประมาณ 74% คาดว่า ปี 2545/46 จะได้ผลผลิต 184.49 ล้านตันสูงกว่าปีที่ผ่านมา 0.39% บราซิลและอาร์เจนตินา (อันดับ 2 และ 3 ของโลก) คาดว่าจะมีผลผลิตรวมกันเป็น 79 ล้านตันเพิ่มขึ้นจากปีที่ผ่านมา 8.22%

สำนักส่งเสริมการค้าสินค้าเกษตร
กรมการค้าภายใน

พ.ย. 45

D: 3 ต.ก. 45 F: ถั่วเหลือง

ราคาเมล็ดถั่วเหลือง

87

NEWPRICE : SOYPRICE3744 sheet1

หน่วยบาท/กก.

	มค.	กพ.	มีค.	เมย.	พค.	มิย.	กค.	สค.	กย.	ตค.	พย.	ธค.	เฉลี่ย
1. ราคาเมล็ดถั่วเหลืองชนิดคละที่เกษตรกรขายได้													
ปี 2538	8.10	7.59	7.78	7.71	7.72	7.78	-	7.36	7.70	8.51	8.73	8.39	8.08
ปี 2539	8.29	8.40	9.25	9.71	9.87	8.75	7.00	8.80	8.83	9.15	8.41	8.64	8.96
ปี 2540	8.78	-	8.56	8.40	8.61	7.85	-	7.63	8.89	9.85	10.16	10.53	9.22
ปี 2541	12.27	11.90	11.66	10.52	11.07	11.25	-	9.26	10.00	9.76	9.94	10.35	10.43
ปี 2542	10.16	9.83	9.72	9.37	8.64	-	-	8.97	7.79	8.08	8.27	8.49	8.70
ปี 2543	8.72	8.11	9.86	9.56	9.03	9.15	9.65	9.14	8.13	9.16	9.85	9.87	9.25
ปี 2544	9.14	9.46	9.92	9.31	9.68	9.92	10.00	9.06	9.92	9.94	10.10	9.72	9.72
ปี 2545	9.48	9.67	10.03	9.87	10.05	11.36	-	10.59	10.06	10.01	-	-	10.12
2. ราคาเมล็ดถั่วเหลืองชนิดดี ตลาดกรุงเทพฯ													
ปี 2538	11.00	11.00	11.00	11.00	11.00	11.00	11.00	11.00	11.00	11.00	11.00	11.00	11.00
ปี 2539	11.00	11.00	11.00	12.79	13.75	12.33	12.25	12.25	12.25	12.25	12.25	12.25	12.11
ปี 2540	12.25	12.25	12.25	12.25	11.55	11.25	11.41	11.48	12.32	12.50	12.50	12.91	12.08
ปี 2541	15.59	19.45	13.65	13.82	13.75	14.05	15.38	15.38	15.02	14.84	14.17	13.71	14.90
ปี 2542	14.25	14.39	14.50	14.50	14.05	13.00	13.00	13.00	13.00	13.00	13.47	15.11	13.77
ปี 2543	16.84	17.00	15.96	15.50	15.05	14.50	14.50	14.50	14.50	14.50	14.50	14.50	15.15
ปี 2544	14.50	14.50	14.02	14.50	14.50	14.50	14.50	14.50	14.50	14.50	14.50	14.50	14.46
ปี 2545	14.50	14.63	15.00	15.00	15.00	15.00	15.00	15.00	15.00	15.00	15.00	15.00	14.91
3. ราคาเมล็ดถั่วเหลืองชนิดรองที่โรงงานสกัดน้ำมันรับซื้อ ความชื้น 13.0%													
ปี 2538	8.50	8.48	8.19	8.28	8.97	8.90	8.90	8.85	8.62	9.04	9.27	9.35	8.78
ปี 2539	9.35	9.35	-	10.64	10.51	10.30	-	9.30	10.12	10.54	10.03	9.37	9.95
ปี 2540	9.35	9.11	9.11	9.49	9.35	9.20	-	-	10.75	11.20	11.28	-	9.87
ปี 2541	-	-	12.99	11.33	11.27	11.30	-	-	11.00	11.00	11.00	11.00	11.36
ปี 2542	-	-	10.50	10.50	10.50	10.50	10.50	10.50	10.50	11.00	11.00	11.00	10.65
ปี 2543	11.00	11.00	11.00	11.00	11.00	11.00	11.00	11.00	11.00	11.00	11.00	11.00	11.01
ปี 2544	11.25	11.25	11.25	11.25	11.25	11.25	11.25	11.25	11.25	11.25	11.25	11.25	11.25
ปี 2545	11.25	11.45	12.00	12.00	12.00	12.00	12.00	12.00	12.00	12.00	12.00	12.00	11.87
4. ราคาเมล็ดถั่วเหลืองซื้อขายล่วงหน้า ตลาดชิคาโก													
ปี 2538	5.09	5.10	5.20	5.20	5.24	5.36	5.61	5.47	5.82	6.06	6.29	6.66	5.59
ปี 2539	6.84	6.78	6.72	7.35	7.48	7.23	7.37	7.50	7.56	6.63	6.51	6.54	7.04
ปี 2540	6.88	7.29	7.95	8.18	8.30	7.94	8.48	8.78	9.33	9.57	10.64	11.48	8.74
ปี 2541	13.22	11.54	9.99	9.37	9.26	9.83	9.66	8.45	7.84	7.69	7.63	7.47	9.33
ปี 2542	7.18	6.68	6.59	6.71	6.37	6.37	5.89	6.54	7.23	7.06	6.65	6.54	6.65
ปี 2543	6.75	7.02	7.26	7.52	7.79	7.31	6.83	6.88	7.57	7.52	7.77	8.03	7.35
ปี 2544	7.57	7.16	7.23	7.23	7.46	7.72	8.56	8.21	7.23	7.20	7.24	7.05	7.49
ปี 2545	7.06	7.03	7.34	7.46	7.59	7.83	8.62	8.80	8.94	8.75	-	-	7.94
5. ราคาเมล็ดถั่วเหลืองซื้อขายล่วงหน้า ตลาดชิคาโก (US\$: ton , 1 ton = 36.743 Bushel)													
ปี 2538	202.63	203.43	209.59	211.30	211.97	216.83	226.30	218.80	231.23	240.86	249.50	264.18	223.89
ปี 2539	270.08	268.24	265.74	290.37	295.51	284.54	288.87	296.28	297.31	259.77	255.68	257.14	277.46
ปี 2540	267.78	280.42	305.67	313.32	319.80	304.74	281.13	267.57	255.18	250.73	265.40	254.56	280.53
ปี 2541	234.42	247.39	240.10	235.18	235.75	230.87	233.07	202.35	193.18	200.75	209.82	205.42	222.36
ปี 2542	195.02	179.63	175.03	177.41	171.46	171.46	158.29	172.34	181.02	178.15	171.22	170.42	175.12
ปี 2543	179.86	185.56	191.01	197.32	198.68	186.91	169.52	168.07	180.04	173.68	177.67	185.99	182.86
ปี 2544	175.02	167.45	164.38	158.54	163.63	170.21	187.22	182.27	172.38	160.62	162.58	160.12	168.70
ปี 2545	160.05	160.06	168.88	171.34	176.65	185.35	208.75	208.06	208.22	200.08	-	-	184.74

ที่มา : 1.สำนักงานเศรษฐกิจการเกษตรเฉลี่ยทั้งปีแบบถ่วงน้ำหนักจำนวนผลผลิต , 2-3 กรมการค้าภายใน, 4-5 Chicago Board of Trade

ปริมาณการนำเข้าเมล็ดถั่วเหลือง

หน่วย : ตัน

	มค.	กพ.	มีค.	เมย.	พค.	มิย.	กค.	สค.	กย.	ตค.	พย.	ธค.	รวม
ปี 2538	-	77,133	0.1	-	3.4	25,554	-	1.7	-	-	43,136	57,339	203,157
ปี 2539	18	99,546	31,383	495	52,499	29,009	112,262	-	-	-	30,206	63,393	418,811
ปี 2540	124,678	95,882	1,855	65,217	62,373	132,594	81,164	15,000	8,800	48,300	97,429	136,107	869,397
ปี 2541	2,200	31,613	29,991	38,402	-	111,224	55,208	50,505	91,103	81,750	40,479	154,781	687,255
ปี 2542	42,508	38,595	114,617	67,932	69,513	105,989	67,192	57,408	179,915	10,868	116,333	137,113	1,007,983
ปี 2543	18	63,841	122,315	111,104	61,144	114,921	123,983	150,758	83,238	66,519	115,228	307,333	1,320,402
ปี 2544	20,395	16,500	26,021	102,044	129,298	154,313	123,734	141,078	92,764	177,766	99,545	279,766	1,363,224
ปี 2545	-	-	231,753	79,870	58,235	182,959	138,313	154,064	161,003	65,802	-	-	1,072,001

ที่มา : กรมศุลกากร ปี 2545 ข้อมูลหนังสือรับรองจากกรมการค้าต่างประเทศ

กากถั่วเหลือง

	ปี 2543	ปี 2544	ปี 2545
1. ผลผลิตและความต้องการใช้ (ล้านตัน)			
1.1 ผลผลิตโลก	107.740	116.470	124.710
1.2 ผลผลิตในประเทศ	0.706	0.741	0.773
- จากเมล็ดในประเทศ	0.100	0.128	0.106
- จากเมล็ดนำเข้า	0.606	0.613	0.667
1.3 ความต้องการใช้ (จาก สศก.)	1.722	1.961	2.064
1.4 นำเข้า	1.299	1.560	1.600

(ม.ก. - ต.ก. 45 = 1,438,292 ตัน)

	ปี 2543	ปี 2544	กย.45	ตค.45
2. ราคา (บาท/กก.)				
2.1 ขายส่ง กทม.				
- กากถั่วเหลืองในประเทศ				
- จากเมล็ดในประเทศ	9.87	10.87	10.55	10.38
- จากเมล็ดนำเข้า	9.32	10.45	9.92	9.61
- กากถั่วเหลืองนำเข้า				
- โปรีติน 45-48%	8.67	10.37		
	(กพ. - พค. 43)	(กพ. - มิย. 44)		
- โปรีติน 42-45%	9.14	9.73	9.46	8.93
2.2 ซื้อขายล่วงหน้า ตลาดชิคาโก				
- บาท/กก.	7.54	8.00	8.60	8.11
- เหรียญสหรัฐ/ตัน	187.49	180.35	200.24	185.50

3. สภาพปัญหา/สาเหตุ

ผลผลิตกากถั่วเหลืองในประเทศมีไม่เพียงพอต่อความต้องการใช้ ต้องนำเข้าจากต่างประเทศร้อยละ 90 ทั้งในรูปของกากถั่วเหลืองและเมล็ดถั่วเหลือง

4. มาตรการแก้ไขปัญหา**นโยบายและมาตรการนำเข้ากากถั่วเหลือง**

การกำหนดนโยบายและมาตรการนำเข้ากากถั่วเหลือง เป็นอำนาจหน้าที่ของคณะกรรมการนโยบายอาหาร ซึ่งได้รับการแต่งตั้งจากคณะรัฐมนตรี โดยมี รัฐมนตรีว่าการกระทรวงพาณิชย์ เป็นประธาน รัฐมนตรีช่วยว่าการกระทรวงพาณิชย์ กระทรวงเกษตรและสหกรณ์ กระทรวงการคลัง กระทรวงอุตสาหกรรม และกระทรวงมหาดไทย เป็นกรรมการ อธิบดีกรมการค้าภายใน เป็นเลขานุการ

4.1 การนำเข้าจากประเทศสมาชิกองค์การการค้าโลก (WTO)

4.1.1 ตามข้อผูกพัน WTO ปี 2545

- ในโควตา ปริมาณนำเข้าต่ำสุด จำนวน 228,119 ตัน อากรนำเข้าสูงสุดร้อยละ 20
- นอกโควตา อากรนำเข้าสูงสุดร้อยละ 136

4.1.2 ประเทศไทยเปิดตลาดนำเข้ากากถั่วเหลือง ปี 2545

ให้นำเข้าเสรีโดยไม่จำกัดปริมาณ และช่วงเวลานำเข้า อากรนำเข้าในโควตาร้อยละ 5 นอกโควตาร้อยละ 119 และได้กำหนดกลุ่มผู้มีสิทธินำเข้าในโควตา ได้แก่ ผู้มีสิทธินำเข้ารายเดิม (สมาคมผู้ผลิตอาหารสัตว์ไทย สมาคมผู้ผลิตไก่เพื่อส่งออกไปไทย สมาคมผู้เลี้ยงไก่เนื้อเพื่อการส่งออก สมาคมผู้เลี้ยงเป็ดเพื่อการค้าและการส่งออก สมาคมปศุสัตว์ไทย สมาคมส่งเสริมผู้ใช้วัตถุดิบอาหารสัตว์) หากมีผู้ยื่นขอมีสิทธินำเข้ารายใหม่ให้อยู่ในดุลยพินิจของคณะกรรมการนโยบายอาหาร ทั้งนี้ ผู้มีสิทธินำเข้าต้องรับซื้อกากถั่วเหลืองที่ผลิตจากเมล็ดถั่วเหลืองภายในประเทศทั้งหมดของโรงงานสกัดน้ำมันพืชในราคาไม่ต่ำกว่า กก.ละ 9.50 บาท ณ หน้าโรงงานสกัดน้ำมันพืช ตลาดกรุงเทพมหานคร และต้องทำสัญญาไว้กับกระทรวงพาณิชย์ และกระทรวงเกษตรและสหกรณ์ ในการปฏิบัติตามเงื่อนไขเบื้องต้นรวมทั้งให้แต่งตั้งคณะกรรมการกำกับดูแลและติดตามการรับซื้อกากถั่วเหลือง ปี 2545 เพื่อกำกับดูแลการรับซื้อกากถั่วเหลืองให้เป็นไปด้วยความเรียบร้อย

4.2. การนำเข้าจากประเทศสมาชิกเขตการค้าเสรีอาเซียน (AFTA)

ให้นำเข้าได้เสรี โดยไม่จำกัดปริมาณและช่วงเวลานำเข้า อากรนำเข้าร้อยละ 5

4.3. การนำเข้าจากประเทศไม่ใช่สมาชิก WTO และไม่ใช่สมาชิกเขตการค้าเสรีอาเซียน (AFTA)

ให้นำเข้าเสรี โดยไม่จำกัดปริมาณและช่วงเวลานำเข้า อากรนำเข้าร้อยละ 6 และค่าธรรมเนียมพิเศษตันละ 2,519 บาท

5. สถานการณ์

ในช่วงเดือน ต.ค. 45 ราคากากถั่วเหลืองในประเทศ ลดลงตามราคาสินค้าในตลาดต่างประเทศ โดยราคากากถั่วเหลืองซื้อขายล่วงหน้าตลาดชิคาโกลดลง เนื่องจากอัตราการเพิ่มขึ้นของความต้องการใช้กากถั่วเหลืองมีน้อยกว่าอัตราการเพิ่มขึ้นของน้ำมันถั่วเหลือง รวมทั้งอุปทานของน้ำมันถั่วเหลืองโลกตึงตัวจากภาวะความแห้งแล้ง ซึ่งจะส่งผลกระทบต่อผลผลิตพืชน้ำมันได้แก่ ถั่วเหลือง คาโนลา เมล็ดทานตะวัน และปาล์มน้ำมัน

สำนักส่งเสริมการค้าสินค้าเกษตร
กรมการค้าภายใน
พ.ย.45
D: 3 ต.ค. 45 F: กากถั่วเหลือง

ราคาากถั่วเหลือง

NEWPRICE : SOYPRICE3744 sheet2 p.2

หน่วยบาท/กก.

	มค.	กพ.	มีค.	เมย.	พค.	มิย.	กค.	สค.	กย.	ตค.	พย.	ธค.	เฉลี่ย
1. ราคาากถั่วเหลืองผลิตในประเทศจากเมล็ดในประเทศ (ณ หน้าโรงงานสกัดน้ำมัน) โปรตีน 44-48% ตลาด กทม.													
ปี 2538	8.32	8.52	8.17	7.99	8.42	8.55	8.55	8.55	8.64	9.03	9.05	9.05	8.57
ปี 2539	9.35	9.60	-	10.31	10.41	9.72	9.40	9.61	10.35	10.48	9.99	9.45	9.88
ปี 2540	9.55	9.58	-	10.06	10.01	9.80	9.78	-	-	12.65	12.30	11.95	10.63
ปี 2541	-	-	-	11.62	11.07	11.10	11.10	11.10	11.10	11.01	11.00	11.00	11.12
ปี 2542	-	-	-	9.50	9.50	9.50	9.50	9.50	9.50	9.50	9.50	9.50	9.50
ปี 2543	9.50	9.50	9.50	9.50	9.73	9.75	9.75	9.75	9.78	10.14	10.59	10.95	9.87
ปี 2544	11.10	11.23	11.17	11.13	11.05	10.92	11.01	11.05	10.81	10.57	10.29	10.08	10.87
ปี 2545	10.37	10.45	10.26	10.14	10.25	10.24	10.48	10.48	10.55	10.38	-	-	10.36
2. ราคาากถั่วเหลืองผลิตในประเทศจากเมล็ดนำเข้า (ณ หน้าโรงงานสกัดน้ำมัน) โปรตีน 42-45% ตลาด กทม.													
ปี 2538	-	-	7.69	7.50	-	-	7.96	8.08	8.15	-	-	8.65	8.01
ปี 2539	8.90	9.30	9.99	10.01	9.95	9.21	9.05	9.23	10.03	10.32	10.05	9.13	9.60
ปี 2540	9.39	9.52	9.65	9.87	9.82	9.50	9.76	10.32	11.97	12.41	12.02	12.81	10.59
ปี 2541	15.45	14.78	13.38	11.22	10.15	10.14	9.93	9.22	8.72	8.00	7.53	7.55	10.51
ปี 2542	7.32	7.05	6.67	7.34	7.69	7.51	7.40	7.94	8.26	8.14	8.40	8.36	7.67
ปี 2543	8.22	8.72	8.90	8.99	9.41	9.28	8.98	9.00	9.44	10.00	10.25	10.60	9.32
ปี 2544	10.70	10.86	10.79	10.86	10.63	10.62	10.53	10.69	10.31	10.12	9.80	9.51	10.45
ปี 2545	9.74	9.66	9.43	9.39	9.55	9.67	9.91	9.87	9.92	9.61	-	-	9.68
3. ราคาากถั่วเหลืองนำเข้าจากต่างประเทศขายส่งฯ(ณ โกดังของผู้นำเข้า) โปรตีน 45-48% ตลาด กทม.													
ปี 2538	7.74	7.99	7.60	7.48	7.85	7.95	7.96	8.05	8.10	8.47	8.55	8.56	8.03
ปี 2539	8.65	9.54	9.90	9.77	9.69	9.17	9.05	9.23	9.71	-	-	-	9.41
ปี 2540	9.35	9.35	9.46	9.87	9.95	-	-	-	-	-	-	-	9.60
ปี 2541	-	-	-	11.32	10.19	10.05	-	-	-	-	-	-	10.52
ปี 2542	-	-	-	-	-	-	-	-	-	-	-	-	-
ปี 2543	-	8.37	8.52	8.66	9.11	-	-	-	-	-	-	-	8.67
ปี 2544	-	10.60	10.51	10.38	10.20	10.15	-	-	-	-	-	-	10.37
ปี 2545	-	9.58	9.30	9.17	9.32	-	-	-	-	-	-	-	9.34
4. ราคาากถั่วเหลืองนำเข้าจากต่างประเทศขายส่งฯ(ณ โกดังของผู้นำเข้า) โปรตีน 42-45% ตลาด กทม.													
ปี 2540	-	-	-	-	-	9.28	9.58	10.20	11.64	11.98	11.69	12.67	11.01
ปี 2541	15.30	14.85	13.36	11.07	10.03	9.96	9.71	8.73	8.48	7.74	7.43	7.45	10.34
ปี 2542	7.15	6.85	6.49	7.17	7.59	7.32	7.08	7.71	8.03	7.83	7.87	8.06	7.43
ปี 2543	7.98	-	-	-	9.10	9.09	8.70	8.63	8.91	9.68	9.95	10.25	9.14
ปี 2544	10.33	10.35	-	-	-	9.75	9.94	10.16	9.79	9.39	9.05	8.83	9.73
ปี 2545	9.28	9.34	-	-	-	9.21	9.59	9.53	9.46	8.93	-	-	9.33
5. ราคาากถั่วเหลืองซื้อขายล่วงหน้า ตลาดชิคาโก													
ปี 2538	4.33	4.27	4.39	4.53	4.60	4.69	4.94	4.87	5.28	5.52	5.81	6.29	4.96
ปี 2539	6.55	6.42	6.34	6.95	6.88	6.71	6.92	7.13	7.48	6.65	6.53	6.61	6.76
ปี 2540	6.70	7.10	7.82	8.07	8.43	7.77	8.61	9.11	10.16	9.24	10.24	10.86	8.68
ปี 2541	11.71	9.66	7.87	7.03	6.75	7.59	7.79	6.39	5.82	5.79	5.86	5.85	7.34
ปี 2542	5.51	5.32	5.44	5.54	5.39	5.57	5.33	5.87	6.47	6.57	6.39	6.20	5.80
ปี 2543	6.46	6.82	7.06	7.17	7.84	7.50	7.09	6.98	7.87	8.05	8.52	9.14	7.54
ปี 2544	8.51	7.64	7.45	7.70	8.12	8.39	8.87	8.49	7.70	7.95	7.91	7.32	8.00
ปี 2545	7.46	7.26	7.58	7.66	7.71	7.85	8.42	8.50	8.60	8.11	-	-	7.92
6. ราคาากถั่วเหลืองซื้อขายล่วงหน้า ตลาดชิคาโก (US\$: ton , 1 ton = 1.1023 Shortton)													
ปี 2538	172.37	170.32	176.94	184.07	186.08	189.72	199.27	194.80	209.77	219.40	230.46	249.50	198.56
ปี 2539	258.48	253.86	250.79	274.49	271.51	264.17	272.44	281.60	294.37	280.68	256.08	258.20	266.39
ปี 2540	259.99	273.29	300.77	309.55	325.61	301.16	284.63	279.36	278.81	245.09	259.44	239.58	279.77
ปี 2541	218.32	207.12	188.93	176.48	171.60	178.90	189.07	153.17	143.10	151.14	160.00	161.25	174.92
ปี 2542	150.14	143.25	144.45	146.85	145.07	150.36	143.26	154.11	162.07	164.58	164.52	161.57	152.52
ปี 2543	172.33	180.23	185.47	188.34	200.91	191.34	175.70	169.63	187.20	185.85	193.94	218.90	187.49
ปี 2544	196.67	178.62	169.39	168.98	178.04	185.04	194.00	188.48	183.48	177.39	177.77	166.37	180.35
ปี 2545	169.10	165.33	174.24	175.93	179.58	185.83	203.92	200.94	200.24	185.50	-	-	184.06

ที่มา : 1-4 กรมการค้าภายใน 5-6 Chicago Board of Trade

ปริมาณการนำเข้ากากถั่วเหลือง

	มค.	กพ.	มีค.	เมย.	พค.	มิย.	กค.	สค.	กย.	ตค.	พย.	ธค.	รวม
ปี 2538	87,028	43,669	107,987	27,421	17,283	65,637	67,103	38,204	77,977	31,945	75,601	48,660	688,516
ปี 2539	-	66,602	117,360	115,984	72,058	26,998	149,363	8,392	-	36,245	140,096	57,051	790,148
ปี 2540	85,789	92,464	98,994	45,567	100,720	120,986	151,793	94,529	65,575	64,031	101,004	33,471	1,054,923
ปี 2541	37,188	53,071	56,791	31,494	73,013	60,898	68,248	139,186	93,651	111,590	74,077	158,280	957,486
ปี 2542	15,712	171,008	120,096	68,139	-	125,497	96,716	178,990	129,036	112,638	186,149	127,119	1,331,099
ปี 2543	35,588	145,815	118,209	71,102	103,181	132,753	124,918	146,726	151,453	72,582	68,795	128,366	1,299,489
ปี 2544	56,985	76,068	204,634	81,224	144,558	112,103	143,957	167,218	162,478	176,758	172,668	61,607	1,560,257
ปี 2545	-	185,109	185,601	56,603	125,988	186,916	71,331	248,392	174,848	203,505	-	-	1,438,292

ที่มา : กรมศุลกากร

ปี 2540 , 2545 ข้อมูลขอหนังสือรับรองจากกรมการค้าต่างประเทศ

ปลาป่น

1. ผลผลิตและความต้องการใช้ (ล้านตัน)	ปี 2543	ปี 2544	ปี 2545	
1.1 ผลผลิต โลก	6.290	5.750	5.430	
1.2 ผลผลิตในประเทศ	0.573	0.538	0.570	
1.3 ความต้องการใช้	0.878	0.895	0.921	
1.4 นำเข้า	0.101	0.092	0.013	
			(มค.-ศก.45 = 9,535 ตัน)	
1.5 ส่งออก	0.009	0.006	0.200	
			(มค.-ศก.45 = 17,393 ตัน)	
	ปี 2543	ปี 2544	ก.ย.45	ต.ค.45
2. ราคา (บาท/กก.)				
2.1 ปลาเป็ด	2.93	4.15	4.49	4.05
2.2 ปลาป่น โปรตีน 60% ขายส่งตลาด กทม.	14.45	18.76	17.93	16.07
2.3 ปลาป่น โปรตีน 60% F.O.B. ชิลี	14.88	20.27	24.47	24.43

3. สภาพปัญหา/สาเหตุ

ผลผลิตปลาป่นคุณภาพดี (โปรตีนร้อยละ 60 ขึ้นไป) ของประเทศไทย มีเพียงร้อยละ 20 ของผลผลิต ไม่เพียงพอต่อความต้องการใช้ ต้องนำเข้าจากต่างประเทศเพื่อใช้ใน อุตสาหกรรมการผลิตอาหารสัตว์ และเพาะเลี้ยงสัตว์น้ำ

4. มาตรการแก้ไขปัญหา

นโยบายและมาตรการนำเข้าปลาป่น ปี 2545 ดังนี้

4.1 การนำเข้าปลาป่นคุณภาพดี (โปรตีนร้อยละ 60 ขึ้นไป)

นำเข้าเสรี ไม่จำกัดปริมาณและช่วงเวลานำเข้า อกรนำเข้าร้อยละ 10 และอากรพิเศษ ร้อยละ 50 ของการนำเข้า (รวมเป็นการนำเข้าทั้งสิ้นร้อยละ 15)

4.2 การนำเข้าปลาป่นโปรตีนร้อยละ 60 ลงมา

ต้องขออนุญาตนำเข้า อกรนำเข้าร้อยละ 6

4.3 การนำเข้าจากประเทศสมาชิก AFTA

อกรนำเข้าร้อยละ 5 และยกเลิกการเก็บค่าธรรมเนียมพิเศษ

การกำกับดูแล

กระทรวงพาณิชย์ ได้แต่งตั้งคณะกรรมการไตรภาคีด้านการตลาดสินค้าปลาเป็ดและปลาป่น เพื่อพิจารณากำหนดแนวทางในการส่งเสริมและพัฒนาด้านการตลาด รวมทั้งรักษาเสถียรภาพราคาสินค้าปลาเป็ดและปลาป่นให้เป็นไปอย่างมีประสิทธิภาพ โดยมี อธิบดีกรมการค้าภายใน เป็นประธาน และมีผู้แทนจากหน่วยงาน ราชการและเอกชนที่เกี่ยวข้องร่วมเป็นกรรมการ

5. สถานการณ์

ราคาปลาป่นปรับตัวลดลง เนื่องจากความต้องการใช้ปลาป่นในสัตว์น้ำมีน้อยลง และอาจจะลดน้อยลงจนถึงปลายปี ทั้งนี้เนื่องจากสถานการณ์การส่งออกกุ้งยังไม่แจ่มใส และสำหรับความต้องการใช้ในสัตว์บกก็ลดน้อยลง เนื่องจากในเดือนตุลาคมนี้มีเทศกาลกินเจ

ราคาปลาป่นในตลาดต่างประเทศลดลงเล็กน้อย เนื่องจากทางตอนเหนือของซีลีจับปลาได้ดีขึ้น ถึงแม้ว่าปรูยังคงห้ามจับปลาอยู่ (กค. - ตค. 45) ประกอบกับมีการนำสต็อกออกมาจำหน่ายมากขึ้น เพื่อเตรียมรับผลิตภัณฑ์ใหม่

สำนักส่งเสริมการค้าสินค้าเกษตร

กรมการค้าภายใน

พ.ย. 45

D:3 ต.ค. 44 F : ปลาป่น

ราคาปลาเบ็ด และปลาป่น

หน่วย : บาท/กก. 93

	มค.	กพ.	มีค.	เมย.	พค.	มิย.	กค.	สค.	กย.	ตค.	พย.	ธค.	เฉลี่ย
1. ราคาปลาเบ็ด													
2538	2.48	2.48	2.44	2.42	2.41	2.36	2.30	2.54	3.08	3.11	3.11	3.11	2.65
2539	3.07	3.24	3.27	3.13	3.10	3.11	3.05	3.13	3.23	3.20	3.23	3.17	3.16
2540	3.20	3.19	3.19	3.19	3.19	3.23	3.29	3.50	3.66	3.72	3.79	3.84	3.42
2541	4.19	4.38	3.91	3.44	3.37	3.59	3.71	3.83	3.72	3.92	4.23	4.33	3.89
2542	4.01	3.41	3.42	3.41	3.43	3.48	3.53	3.68	3.78	3.43	2.85	2.59	3.42
2543	2.47	2.32	2.25	2.39	2.92	3.29	3.44	3.13	3.36	3.12	3.14	3.29	2.93
2544	3.49	3.72	3.97	4.06	4.18	4.75	5.11	4.76	4.47	3.97	3.68	3.67	4.15
2545	4.19	4.50	4.54	4.45	4.17	4.14	4.23	4.26	4.49	4.05			4.30
2. ราคาปลาป่นตลาด กทม. (โปรตีน 60%)													
2538	13.66	14.06	13.59	13.80	13.80	13.69	13.80	15.01	15.56	15.30	15.30	15.93	14.46
2539	17.10	17.68	17.49	15.33	15.35	15.57	14.80	16.35	16.27	15.26	15.13	14.45	15.90
2540	14.88	14.80	14.69	14.65	15.68	15.97	17.28	18.10	19.47	20.01	20.37	20.50	17.20
2541	23.83	24.72	19.91	17.29	18.50	19.61	20.47	20.69	19.35	21.92	21.94	20.65	20.74
2542	17.17	14.56	15.79	15.70	15.97	15.89	16.40	19.26	19.10	15.28	14.68	14.80	16.22
2543	14.01	13.23	13.43	14.17	14.29	16.11	15.20	14.01	15.97	13.64	14.12	15.27	14.45
2544	16.96	17.97	18.70	19.21	19.70	21.69	21.88	19.21	19.01	17.82	16.70	16.35	18.77
2545	18.95	21.06	21.14	20.56	18.28	17.40	17.24	17.49	17.93	16.07			18.61
3. ราคาปลาป่น F.O.B. ซีลี (โปรตีน 60%)													
2538	9.32	9.54	9.60	9.77	9.75	10.22	11.07	11.49	11.69	12.12	12.15	14.14	10.91
2539	14.19	14.54	13.97	13.61	12.73	12.40	12.33	12.39	13.03	13.77	13.96	13.96	13.41
2540	13.72	13.57	13.58	12.79	12.70	12.66	15.51	18.30	21.32	22.55	24.28	29.19	17.51
2541	35.04	30.16	26.95	25.81	25.45	27.58	26.83	27.09	26.32	24.83	23.70	23.58	26.95
2542	18.65	14.42	11.40	11.33	10.91	11.37	11.74	13.10	14.65	14.39	14.05	14.43	13.37
2543	14.08	13.93	12.58	12.13	13.38	14.57	15.61	16.17	16.41	16.57	16.07	17.11	14.88
2544	18.74	17.88	17.49	17.86	18.23	19.34	21.27	23.12	22.44	21.53	22.35	22.94	20.27
2545	23.72	24.41	24.49	25.27	24.80	23.44	23.72	24.18	24.47	24.43			24.29

ที่มา : 1/ สมาคมผู้ผลิตปลาป่นไทย 2/ กรมการค้าภายใน 3/ ชาวรอยเตอร์

ปริมาณนำเข้าและส่งออกปลาป่น

หน่วย : ตัน

	มค.	กพ.	มีค.	เมย.	พค.	มิย.	กค.	สค.	กย.	ตค.	พย.	ธค.	รวม
ปริมาณนำเข้า													
2538	13,116	10,001	9,570	9,269	4,784	13,133	26,571	22,813	19,709	13,438	15,751	13,312	171,467
2539	19,182	13,905	11,941	10,964	11,471	8,165	6,995	10,477	16,663	22,240	19,754	8,797	160,554
2540	6,935	4,931	5,153	5,277	5,676	8,870	6,645	8,298	6,720	3,729	1,828	315	64,377
2541	878	738	612	600	301	2,262	659	785	1,418	120	814	2,634	11,821
2542	3,990	2,262	3,019	3,025	4,593	6,132	12,838	12,748	20,080	12,156	5,935	2,015	88,794
2543	3,959	2,520	2,374	2,383	4,308	12,336	11,441	18,247	17,883	14,875	7,385	2,939	100,650
2544	5,201	4,801	3,385	5,643	6,084	13,577	20,376	12,488	16,515	1,701	2,032	471	92,273
2545	1,324	851	1,810	1,172	798	745	725	2,110					9,535
ปริมาณส่งออก													
2538	145	271	133	72	149	44	3	55	18	30	98	49	1,067
2539	85	44	12	75	38	49	33	103	13	37	71	41	601
2540	18	341	247	43	24	50	451	20		2	25	18	1,240
2541	183	737	1,900	3,308	3,807	4,502	3,943	781	2,130	2,251	1,449	208	25,199
2542	211	314	463	217	157	338	115	205	141	125	1,756	587	4,629
2543	2,176	1,273	153	189	517	268	414	886	593	1,265	818	417	8,970
2544	594	534	724	720	726	320	201	742	279	231	639	457	6,166
2545	3,475	2,772	5,253	2,445	2,643	512	293						17,393

File : ตารางราคาปลาป่น

ที่มา : กรมศุลกากร

อัตราแลกเปลี่ยนเงินดอลลาร์สหรัฐ

ปี 2538 - 2545

บาท/US\$

ปี	ม.ค.	ก.พ.	มี.ค.	เม.ย.	พ.ค.	มิ.ย.	ก.ค.	ส.ค.	ก.ย.	ต.ค.	พ.ย.	ธ.ค.	เฉลี่ย
ปี 2538	25.12	25.07	24.81	24.61	24.72	24.72	24.79	25.00	25.17	25.16	25.21	25.21	24.97
ปี 2539	25.34	25.29	25.28	25.32	25.34	25.40	25.40	25.32	25.41	25.51	25.50	25.60	25.39
ปี 2540	25.77	25.98	26.00	26.07	25.89	25.80	30.25	32.61	36.44	37.70	39.47	45.33	31.44
ปี 2541	54.07	46.54	41.57	39.84	39.28	42.56	41.41	41.76	40.61	38.32	36.65	36.35	41.58
ปี 2542	36.73	37.19	37.61	37.72	37.15	37.03	37.20	38.08	39.92	39.57	38.84	38.40	37.95
ปี 2543	37.49	37.82	37.99	38.09	39.03	39.17	40.27	41.04	41.99	43.31	43.84	43.17	40.27
ปี 2544	43.24	42.74	44.00	45.56	45.59	45.36	45.73	45.03	44.41	44.82	44.52	44.03	44.59
ปี 2545	44.13	43.93	43.49	43.52	42.91	42.26	41.33	42.27	42.91	43.74			43.05

หมายเหตุ เป็นค่าเฉลี่ยของอัตราขายเงินดอลลาร์สหรัฐรายวัน

ที่มา : ธนาคารแห่งประเทศไทย

D : สินค้า F : อัตราแลกเปลี่ยน