



เดือนพฤษภาคม และแนวโนมเดือนมิถุนายน 2558



กองสงเสริมการค้าสินค้ำเกษตร 1

พฤษภาคม 2558

# สารบัญ

	หน้า
สถานการณ์สินค้าเกษตร	
ภาพรวม	1
สถานการณ์รายกลุ่มสินค้า	3
การช่วยเหลือด้านการตลาดสินค้าเกษตรของ คชก.	8
ข้อมูลรายสินค้า	
กลุ่มสินค้าผลิตเพื่อส่งออก	
1. ข้าว	12
2. มันสำปะหลัง	24
3. ยางพารา	29
4. ไข่เนื้อ	34
5. กุ้งขาวแวนนาไม	36
6. สับปะรด	38
กลุ่มสินค้าผลิตเพื่อบริโภคภายในประเทศ	
7. ข้าวโพดเลี้ยงสัตว์	41
8. กาแฟ	48
9. ปาล์มน้ำมัน	55
10. มะพร้าว	58
11. หอมแดง	62
13. หอมหัวใหญ่	68
14. กระเทียม	72
15. สุกกร	76
16. ไข่ไก่	78
17. เกดือทะเล	80
กลุ่มสินค้าที่ต้องนำเข้า	
18. ถั่วเหลือง	82
19. กากถั่วเหลือง	84
20. ปลาป่น	87
อัตราแลกเปลี่ยนเงินดอลลาร์สหรัฐ	89

สรุปสถานการณ์สินค้าเกษตรเดือนพฤษภาคม  
และแนวโน้มเดือนมิถุนายน ๒๕๕๘

๑. ภาพรวมสถานการณ์ปัจจุบัน

**ข้าวเปลือกนาปรัง ปี ๒๕๕๘** ผลผลิตออกสู่ตลาดในปริมาณลดลง ราคาเคลื่อนไหวไม่มากนัก  
**ยางพารา** ผลผลิตยังออกสู่ตลาดไม่มาก ขณะที่มีความร่วมมือระหว่างไทยและอินโดนีเซียใน  
การผลักดันราคา มีผลช่วยให้ราคาขยับตัวสูงขึ้นแต่ยังอยู่ในเกณฑ์ต่ำ

**มันสำปะหลังและข้าวโพดฯ** อยู่ในช่วงเพาะปลูกผลผลิตฤดูใหม่ ราคาเคลื่อนไหวไม่มากนัก  
**ปาล์มน้ำมัน** ผลผลิตออกสู่ตลาดมาก ขณะที่รัฐกำหนดราคาแนะนำให้โรงสกัดฯ ซื้อผลปาล์ม  
จากเกษตรกรและเตรียมมาตรการให้ อคส. เข้ารับซื้อน้ำมันปาล์มดิบ ส่งผลให้ราคาปรับตัวสูงขึ้น

**มะพร้าว** ผลผลิตออกสู่ตลาดมากขึ้น ราคาอ่อนตัวลงแต่ยังอยู่ในเกณฑ์ดี  
**ปลาบับ** อยู่ในช่วงปิดอ่าว วัตถุดิบมีน้อย ราคาอยู่ในเกณฑ์สูง  
**สุกร** ปริมาณมีเพียงพอกับความต้องการที่เพิ่มมากขึ้นเนื่องจากเข้าสู่ช่วงเปิดเรียน ราคาปรับตัว

สูงขึ้น

**ไข่ไก่** ความต้องการเพิ่มขึ้นจากการเปิดภาคเรียนและผลจากมาตรการของภาครัฐ ราคาปรับตัว  
สูงขึ้นแต่ยังต่ำกว่าต้นทุน

**ไก่เนื้อ** ปริมาณมีเพียงพอกับความต้องการที่เพิ่มขึ้นในช่วงเปิดภาคเรียน ราคาเคลื่อนไหวอยู่  
ในเกณฑ์ดี

**กุ้งขาวแวนนาไม** ผลผลิตออกสู่ตลาดเพิ่มขึ้น จากการบริหารจัดการที่ดีขึ้นในระบบการผลิต  
ขณะที่ภาวะการค้าในประเทศและส่งออกชะลอตัวต่อเนื่อง ราคาอ่อนตัวลง

**สับปะรด** ผลผลิตออกสู่ตลาดมากขึ้นแต่ยังไม่เพียงพอกับความต้องการ ราคายังเคลื่อนไหว  
อยู่ในเกณฑ์สูง

**ผลไม้ภาคตะวันออก** (เงาะ ทุเรียน มังคุด) ผลผลิตทยอยออกสู่ตลาดเพิ่มขึ้น ราคาอยู่ในเกณฑ์ดี  
**ลิ้นจี่** จ.สมุทรสงคราม ผลผลิตออกสู่ตลาดมากขึ้น ราคาอยู่ในเกณฑ์ดี

**มะนาว** ผลผลิตออกสู่ตลาดเพิ่มขึ้น ราคาอ่อนตัวลงแต่ยังอยู่ในเกณฑ์ดี

**พริกใหญ่สด** ผลผลิตออกสู่ตลาดอย่างต่อเนื่อง ราคาอ่อนตัวลง

**กระเทียม** (แห้ง) ผลผลิตออกสู่ตลาดมากขึ้น ราคาปรับตัวสูงขึ้นเนื่องจากราคากะเทียมนำเข้า  
ปรับตัวสูงขึ้น

**หอมแดง** ภาคเหนือออกสู่ตลาดเกือบหมดแล้ว คงเหลือใน จ.พะเยา ราคาอยู่ในเกณฑ์ดี  
**เกลือทะเล** อย่างเข้าสู่ฤดูฝน ผลผลิตออกสู่ตลาดลดลง ราคาเคลื่อนไหวไม่มากนัก

๒. สถานการณ์การผลิตสินค้าเกษตรของโลก

กระทรวงเกษตรของสหรัฐฯ (USDA) คาดการณ์แนวโน้มสถานการณ์การผลิตสินค้าเกษตร  
สำคัญของโลกในฤดูการผลิต ปี ๒๕๕๘/๕๙ ณ เดือนพฤษภาคม ๒๕๕๘ ไว้ ดังนี้

๒.๑ **พืชน้ำมัน** คาดว่าในฤดูการผลิต ปี ๒๕๕๘/๕๙ จะมีผลผลิตรวม (ไม่รวมน้ำมันปาล์ม)  
ประมาณ ๕๓๑.๑๖ ล้านตัน น้อยกว่าปีที่ผ่านมา (๕๓๔.๖๗ ล้านตัน) ประมาณ ๓.๕๑ ล้านตัน (-๐.๖๖%)  
สำหรับ พืชน้ำมันที่คาดว่าจะมีผลผลิตเพิ่มขึ้น ได้แก่ ถั่วเหลือง ผลผลิต ๓๑๗.๓๐ ล้านตัน เพิ่มขึ้น ๐.๐๕  
ล้านตัน (+๐.๐๑%) เมล็ดในปาล์ม ผลผลิต ๑๗.๑๔ ล้านตัน เพิ่มขึ้น ๐.๗๙ ล้านตัน (+๔.๘๓%) ถั่วลิสง  
ผลผลิต ๔๑.๑๔ ล้านตัน เพิ่มขึ้น ๑.๘๗ ล้านตัน (+๔.๗๖%) เมล็ดทานตะวัน ผลผลิต ๓๙.๘๙ ล้านตัน เพิ่มขึ้น  
๐.๐๑ ล้านตัน (+๐.๐๒%) เนื้อมะพร้าวแห้ง ผลผลิต ๕.๕๑ ล้านตัน เพิ่มขึ้น ๐.๐๘ ล้านตัน (+๑.๔๗%)

พืชน้ำมันที่คาดว่าผลผลิตจะลดลง ได้แก่ เมล็ดฝ้าย ผลผลิต ๔๒.๐๕ ล้านตัน ลดลง ๒.๗๖ ล้านตัน (-๖.๑๖%) เรปซีด ผลผลิต ๖๘.๑๒ ล้านตัน ลดลง ๓.๕๕ ล้านตัน (-๕.๙๕%)

สำหรับ น้ำมันปาล์ม คาดว่าจะมีผลผลิตประมาณ ๖๕.๑๗ ล้านตัน เพิ่มขึ้นจากปีที่ผ่านมา ๓.๕๒ ล้านตัน (+๕.๑๗%)

๒.๒ ธัญพืช ในปี ๒๕๕๘/๕๙ คาดว่าจะมีผลผลิตประมาณ ๑,๙๙๖.๒๔ ล้านตัน น้อยกว่าปีที่ผ่านมา (๒,๐๑๑.๒๓ ล้านตัน) ๑๔.๙๙ ล้านตัน (-๐.๗๕%) โดยสถานการณ์รายพืชสรุปได้ ดังนี้

๒.๒.๑ ข้าวสาลี มีผลผลิตประมาณ ๗๑๘.๙๓ ล้านตัน น้อยกว่าปีที่ผ่านมา (๗๑๖.๘๒ ล้านตัน) ๒.๑๑ ล้านตัน (-๐.๒๙%) ประเทศที่ผลผลิตเพิ่มขึ้น เช่น จีน เพิ่มขึ้น ๓.๘๓ ล้านตัน (+๓.๐๔%) ตุรกี เพิ่มขึ้น ๓.๒๕ ล้านตัน (+๒๑.๓๑%) สหรัฐฯ เพิ่มขึ้น ๑.๖๘ ล้านตัน (+๓.๐๕%) ออสเตรเลีย เพิ่มขึ้น ๒.๐๐ ล้านตัน (+๘.๓๓%) ส่วนประเทศที่ผลผลิตลดลง เช่น EU ลดลง ๖.๑๖ ล้านตัน (-๓.๙๔%) รัสเซีย ลดลง ๕.๕๘ ล้านตัน (-๙.๔๔%) อินเดีย ลดลง ๕.๘๕ ล้านตัน (-๖.๑๐%) ยูเครน ลดลง ๒.๗๕ ล้านตัน (-๑๑.๑๑%) เป็นต้น

๒.๒.๒ ธัญพืชเมล็ดหยาบ คาดว่าจะมีผลผลิตประมาณ ๑,๒๗๗.๓๑ ล้านตัน น้อยกว่าปีที่ผ่านมา (๑,๒๘๔.๗๘ ล้านตัน) ๗.๔๗ ล้านตัน (-๐.๕๘%) โดยธัญพืชที่มีผลผลิตเพิ่มขึ้น ได้แก่ ข้าวฟ่าง ผลผลิต ๖๕.๓๗ ล้านตัน เพิ่มขึ้น ๐.๘๑ ล้านตัน (+๑.๒๖%) ข้าวโอ๊ต ผลผลิต ๒๒.๘๖ ล้านตัน เพิ่มขึ้น ๐.๓๐ ล้านตัน (+๑.๓๑%) ส่วนธัญพืชที่มีผลผลิตลดลง ได้แก่ ข้าวโพดเลี้ยงสัตว์ ผลผลิต ๙๘๙.๘๓ ล้านตัน ลดลง ๓.๒๒ ล้านตัน (-๐.๖๓%) ข้าวบาเลย์ ผลผลิต ๑๓๙.๖๘ ล้านตัน ลดลง ๑.๒๔ ล้านตัน (-๐.๘๘%) ข้าวไรน์ ผลผลิต ๑๔.๑๑ ล้านตัน ลดลง ๐.๔๒ ล้านตัน (-๒.๘๗%)

๒.๓ ข้าวสาลี USDA คาดว่าในปีการผลิต ๒๕๕๘/๕๙ ผลผลิตข้าวของโลกจะมีประมาณ ๔๘๒.๑๐ ล้านตัน มากกว่าปีที่ผ่านมา (๔๗๕.๖๙ ล้านตัน) ประมาณ ๖.๔๒ ล้านตัน (+๑.๓๕%) โดยผลผลิตของประเทศผู้ผลิตสำคัญ เช่น อินเดียและจีน เพิ่มขึ้นเท่ากันที่ ๑.๕๐ ล้านตัน ไทย เพิ่มขึ้น ๑.๐๕ ล้านตัน ขณะที่ความต้องการบริโภคข้าวของโลกมีประมาณ ๔๘๘.๙๘๒ ล้านตัน เพิ่มขึ้นจากปีที่ผ่านมา (๔๘๔.๕๕๒ ล้านตัน) ประมาณ ๔.๓๙ ล้านตัน (+๐.๙๑%) ส่วนสต็อกปลายปี ๒๕๕๗/๕๘ คาดว่าจะอยู่ในระดับ ๙๑.๕๓๖ ล้านตัน ต่ำกว่าปีที่ผ่านมา (๙๘.๔๑๔ ล้านตัน) ร้อยละ ๖.๙๙ ส่วนการค้าข้าวในตลาดโลกใน ปี ๒๕๕๘/๕๙ USDA คาดว่าจะมีประมาณ ๔๒.๓๔๑ ล้านตัน น้อยกว่าปีที่ผ่านมา (๔๓.๑๘๖ ล้านตัน) ร้อยละ ๑.๙๖ สำหรับปริมาณการส่งออก USDA คาดว่าประเทศไทย จะส่งออกได้ประมาณ ๑๑.๐๐ ล้านตัน ส่วนอินเดียจะส่งออกได้ ๘.๕๐ ล้านตัน เวียดนาม ๖.๗๐ ล้านตัน ปากีสถาน ๓.๘๐ ล้านตัน เมียนมาร์ ๒.๐๐ ล้านตัน และกัมพูชา ๑.๒๐ ล้านตัน ตามลำดับ

### ๓. แนวโน้มสถานการณ์เดือนมิถุนายน ๒๕๕๘

**ข้าวเปลือกนาปรัง ปี ๒๕๕๘** ผลผลิตออกสู่ตลาดลดลง แต่ราคามีแนวโน้มต่ำลงเนื่องจากราคาข้าวของประเทศคู่แข่งต่ำกว่าไทย

**ยางพารา** ผลผลิตออกสู่ตลาดมากขึ้นแต่น้อยกว่าที่คาดการณ์ไว้ ขณะที่ความต้องการใช้ของโลกชะลอตัว ราคายังมีแนวโน้มอยู่ในเกณฑ์ต่ำ

**มันสำปะหลัง** อยู่ในช่วงเพาะปลูกมันฤดูใหม่ ผลผลิตฤดูก่อนมีออกสู่ตลาดประปราย ราคาเคลื่อนไหวไม่มากนัก

**ข้าวโพดเลี้ยงสัตว์** อยู่ในช่วงเพาะปลูกข้าวโพดฯ ฤดูใหม่ คาดว่าจะเริ่มทยอยเก็บเกี่ยวได้ตั้งแต่เดือนกรกฎาคม ๒๕๕๘ เป็นต้นไป

**ปาล์มน้ำมัน** ผลผลิตออกสู่ตลาดลดลงเป็นลำดับ ประกอบกับรัฐกำหนดราคาแนะนำให้โรงสกัดฯ รับซื้อผลปาล์มจากเกษตรกรและเตรียมมาตรการให้ อคส. เข้ารับซื้อน้ำมันปาล์มดิบ แนวโน้มราคาปรับตัวสูงขึ้น

**มะพร้าว** ผลผลิตออกสู่ตลาดอย่างต่อเนื่อง ขณะที่โรงงานมีความต้องการใช้เพื่อแปรรูป แนวโน้มราคาเคลื่อนไหวอยู่ในเกณฑ์ดี

**ปลาป่น** อยู่ในช่วงปิดอ่าว วัตถุดิบมีน้อย แนวโน้มราคาอยู่ในเกณฑ์สูง

**สุกร** เริ่มเข้าสู่ช่วงฤดูฝนทำให้อุณหภูมิลดลง ส่งผลให้สุกรโตเร็ว ขณะที่ภาวะการค้าล่องตัวขึ้น หลังโรงเรียนเปิดภาคเรียน แนวโน้มราคาเคลื่อนไหวไม่มากนัก

**ไข่ไก่** ปริมาณมีเพียงพอกับความต้องการ แนวโน้มราคาปรับตัวสูงขึ้นเล็กน้อยแต่ยังต่ำกว่าต้นทุน

**ไก่เนื้อ** ปริมาณมีเพียงพอกับความต้องการ แนวโน้มราคาเคลื่อนไหวอยู่ในเกณฑ์ดีต่อเนื่อง

**กุ้งขาวแวนนาไม** ผลผลิตออกสู่ตลาดเพิ่มขึ้น ขณะที่ภาวะการค้าในประเทศและส่งออกชะลอตัวต่อเนื่อง แนวโน้มราคาอ่อนตัวลง

**สับปะรด** ผลผลิตออกสู่ตลาดมากขึ้นแต่ยังไม่เพียงพอกับความต้องการ แนวโน้มราคาอ่อนตัวลงแต่ยังอยู่ในเกณฑ์สูง

**ผลไม้ภาคตะวันออก** (เงาะ ทุเรียน มังคุด ลองกอง) ผลผลิตออกสู่ตลาดมากขึ้น แนวโน้มราคาอ่อนตัวลงแต่ยังอยู่ในระดับปกติ

**ลิ้นจี่** ผลผลิตจากภาคเหนือทยอยออกสู่ตลาดมากขึ้น ราคามีแนวโน้มอ่อนตัวลง

**มะนาว** ผลผลิตออกสู่ตลาดต่อเนื่อง ราคามีแนวโน้มอ่อนตัวลงแต่ยังอยู่ในเกณฑ์ดี

**พริกใหญ่สด** ผลผลิตออกสู่ตลาดลดลง แนวโน้มราคาปรับตัวสูงขึ้น

**กระเทียม** เป็นช่วงที่เกษตรกรและผู้ค้าทยอยนำกระเทียมแห้งที่เก็บไว้รอราคาออกจำหน่าย แนวโน้มราคาอยู่ในเกณฑ์ดี

**หอมแดง** (จ.พะเยา) ออกสู่ตลาดลดลง แนวโน้มราคาอยู่ในเกณฑ์ดี

**เกลือทะเล** ผลผลิตออกสู่ตลาดลดลงเนื่องจากเข้าสู่ฤดูฝน แนวโน้มราคาเคลื่อนไหวไม่มากนัก

แนวโน้มสถานการณ์รายกลุ่มสินค้า

**๓.๑ กลุ่มสินค้าที่ผลิตเพื่อส่งออก** สถานการณ์สินค้าเกษตรที่สำคัญ ได้แก่

(๑) **ข้าวเปลือกนาปรัง ปี ๒๕๕๘** ผลผลิตออกสู่ตลาดลดน้อยลง ผลจากปริมาณการผลิตปีนี้อยู่ในระดับต่ำเนื่องจากขาดแคลนน้ำในการเพาะปลูก ส่วนข้าวนาปี ๒๕๕๘/๕๙ เกษตรกรเริ่มทยอยเพาะปลูกกันบ้างแล้ว ซึ่งกระทรวงเกษตรฯ คาดว่าจะมีผลผลิตประมาณ ๒๖.๕๗๖ ล้านตัน ต่ำกว่าปีที่ผ่านมา ๑.๙๖% และจะเริ่มเก็บเกี่ยวได้ในช่วงปลายเดือนสิงหาคม เป็นต้นไป

**ภาวะการค้า** ราคาซื้อขายข้าวเปลือกในตลาดสำคัญ (ณ ๒๙ พ.ค.๕๘) เป็นดังนี้ ข้าวเปลือกหอมมะลิ ต้นละ ๑๒,๐๐๐ - ๑๔,๕๐๐ บาท ข้าวเปลือกเจ้า ๕% ต้นละ ๗,๕๐๐- ๘,๐๐๐ บาท ข้าวเปลือกปทุมธานี ต้นละ ๙,๘๐๐ - ๑๐,๕๐๐ บาท ข้าวเปลือกเหนียว ต้นละ ๑๑,๕๐๐ - ๑๓,๐๐๐ บาท ส่วนการค้าข้าวสาร ราคาซื้อขาย เป็นดังนี้ ข้าวขาว ๑๐๐% ชั้น ๒ กระสอบละ ๑,๑๙๐ - ๑,๒๐๐ บาท ข้าวหอมมะลิ ๑๐๐% ชั้น ๒ กระสอบละ ๒,๗๐๐ - ๒,๗๑๐ บาท ข้าวเหนียว ๑๐% เมล็ดยาว กระสอบละ ๒,๓๓๐ - ๒,๓๔๐ บาท และข้าวหนึ่ง ๑๐๐% กระสอบละ ๑,๑๖๐ - ๑,๑๗๐ บาท สำหรับราคาส่งออกข้าวไทย (สมาคมผู้ส่งออกข้าวไทย ณ ๒๗ พ.ค.๕๘) ราคาข้าวหอมมะลิ ชั้น ๑ ใหม่ (f.o.b.) ต้นละ ๙๐๗ เหรียญ สรอ. ข้าวขาว ๑๐๐% ชั้น ๒ (f.o.b.) ต้นละ ๓๘๙ เหรียญ สรอ. ข้าวขาว ๕% ต้นละ ๓๘๐ เหรียญ สรอ. และข้าวหนึ่ง ต้นละ ๓๘๓ เหรียญ สรอ. ส่วนข้าวสหรัฐ (เมล็ดยาว #๔/๕) ต้นละ ๔๙๐ เหรียญ สรอ. ข้าวขาว ๕% เวียดนาม

ตันละ ๓๕๕ เหรียญ สรอก. อินเดียน ตันละ ๓๗๕ เหรียญ สรอก. และปากีสถาน ตันละ ๔๑๐ เหรียญ สรอก. ข้าวหนึ่งอินเดียน ตันละ ๓๖๕ เหรียญ สรอก. และปากีสถาน ตันละ ๔๑๐ เหรียญ สรอก. ตามลำดับ

**การส่งออก ปี ๒๕๕๘** (๑ ม.ค. - ๒๘ พ.ค.๕๘) ได้ส่งออกไปแล้ว ๓,๕๙๓,๑๖๙ ตัน น้อยกว่าช่วงเดียวกันของปีที่ผ่านมา (๓,๗๔๕,๙๓๔ ตัน) ร้อยละ ๔.๐๘

(๒) **มันสำปะหลัง** ผลผลิต ปี ๒๕๕๗/๕๘ ออกสู่ตลาดลดลงเป็นลำดับ ราคาที่เกษตรกรขายได้เคลื่อนไหวไม่มากนัก เกษตรกรในหลายพื้นที่เริ่มเพาะปลูกมันฯ ฤดูใหม่กันบ้างแล้ว ในการนี้กระทรวงเกษตรฯ คาดว่าในปี ๒๕๕๘/๕๙ จะมีผลผลิตประมาณ ๓๐.๙๑๐ ล้านตัน เพิ่มขึ้นจากปีที่ผ่านมา (๓๐.๐๒๒ ล้านตัน) ร้อยละ ๒.๙๖ สำหรับราคาหัวมันสดที่เกษตรกรขายได้ เชื้อแป้ง ๒๕% จ.นครราชสีมา (๒๙ พ.ค.๕๘) กก.ละ ๒.๓๕ - ๒.๔๐ บาท สูงกว่าราคาเฉลี่ยในเดือนที่ผ่านมา กก.ละ ๐.๐๒ บาท แนวโน้มราคาคาดว่าจะเคลื่อนไหวไม่มากนัก

(๓) **ไถ่เนื้อ** กระทรวงเกษตรฯ ได้ประมาณการผลผลิตไถ่เนื้อใน ปี ๒๕๕๘ จะมีประมาณ ๑,๓๐๘ ล้านตัว เพิ่มขึ้นจาก ปี ๒๕๕๗ ร้อยละ ๘.๑๔ คิดเป็นซากบริโภคประมาณ ๒.๐๕๖ ล้านตัน คาดว่าจะใช้บริโภคภายในประเทศประมาณ ๑.๔๓ - ๑.๔๔ ล้านตัน และส่งออกประมาณ ๐.๖๒ ล้านตัน (เป้าหมายของคณะกรรมการบริหารสินค้าไถ่เนื้อและผลิตภัณฑ์) ปัจจุบันผลผลิตมีเพียงพอกับความต้องการใช้ ภาวะการค้าคล่องตัว ราคาไก่มีชีวิตหน้าโรงฆ่า (๒๙ พ.ค.๕๘) กก.ละ ๓๕ - ๓๗ บาท สูงกว่าราคาเฉลี่ยในเดือนที่ผ่านมา ๐.๖๗ บาท สำหรับการส่งออกเนื้อไก่และผลิตภัณฑ์ในช่วงเดือนมกราคม - เมษายน ๒๕๕๘ ส่งออกได้ ๑๘๘,๖๑๒ ตัน มูลค่า ๒๔,๓๒๐ ล้านบาท แนวโน้มผลผลิตยังมีปริมาณสอดคล้องกับความต้องการบริโภคที่ยังมีต่อเนื่อง เนื่องจากเข้าเริ่มเปิดภาคเรียนแล้ว คาดว่าราคาจะเคลื่อนไหวไม่มากนัก

(๔) **กุ้งขาวแวนนาไม** กระทรวงเกษตรฯ (กรมประมง ณ มี.ค.๕๘) ประมาณการผลผลิตกุ้งโดยรวมใน ปี ๒๕๕๘ จะมีประมาณ ๐.๓๐๑ ล้านตัน เพิ่มขึ้นจาก ปี ๒๕๕๗ (๐.๒๕๙) ร้อยละ ๑๖.๓๒ จำแนกเป็นกุ้งขาวแวนนาไม ๐.๒๘๖ ล้านตัน (+๑๗.๐๕%) กุ้งกุลาดำ ๐.๐๑๕ ล้านตัน (+๓.๙๙%) ผลจากการแก้ไขปัญหาในระบบการผลิตที่เกิดขึ้นในช่วงปี ๒๕๕๖ ต่อปี ๒๕๕๗ ได้ระดับหนึ่ง อย่างไรก็ตาม กุ้งขาวฯ ที่ออกสู่ตลาดในช่วงนี้มีขนาดเล็ก เนื่องจากสภาพความแปรปรวนของอากาศเป็นอุปสรรคต่อการเจริญเติบโต ต้องจับกุ้งบางส่วนออกจำหน่ายเพื่อลดความเสียหายที่จะเกิดขึ้น ปัจจุบันราคากุ้งขาวแวนนาไมซื้อขาย ณ ตลาดกลางสมุทรสาคร (๒๙ พ.ค.๕๘ ขนาด ๖๐ ตัว/กก.) กก.ละ ๑๖๐ บาท สูงกว่าราคาเฉลี่ยในเดือนที่ผ่านมา กก.ละ ๒.๐๐ บาท สำหรับการส่งออก ปี ๒๕๕๘ ในเดือนมกราคม - เมษายน ส่งออกได้ ๐.๐๔๖ ล้านตัน มูลค่า ๑๗,๑๗๐ ล้านบาท

### ๓.๒ กลุ่มสินค้าที่ผลิตเพื่อบริโภคภายในประเทศ สถานการณ์สินค้าเกษตรที่สำคัญ ได้แก่

(๑) **ข้าวโพดเลี้ยงสัตว์** กระทรวงเกษตรฯ คาดการณ์ผลผลิต ปี ๒๕๕๘/๕๙ ว่าจะมีประมาณ ๔.๘๑๐ ล้านตัน ใกล้เคียงกับปี ๒๕๕๗/๕๘ (๔.๘๐๕ ล้านตัน) และน้อยกว่าความต้องการใช้ที่คาดว่าจะมีประมาณ ๕.๐ ล้านตัน ร้อยละ ๓.๘๐ คาดว่าจะเริ่มทยอยเก็บเกี่ยวออกสู่ตลาดได้ตั้งแต่เดือนกรกฎาคม เป็นต้นไป สำหรับผลผลิตฤดูก่อนยังมีออกสู่ตลาดประปรายส่วนใหญ่อยู่ในมือผู้ค้าและโรงงานที่เก็บสต็อกไว้ใช้ในการผลิต ราคาที่เกษตรกรขายได้ในแหล่งผลิต (ณ ๒๙ พ.ค.๕๘) จ.เพชรบูรณ์ กก.ละ ๘.๘๕ บาท ต่ำกว่าราคาเฉลี่ยในเดือนที่ผ่านมา (กก.ละ ๘.๙๐ บาท) กก.ละ ๐.๐๕ บาท

(๒) **ปาล์มน้ำมัน** ในปี ๒๕๕๘ (ณ พ.ค.๕๘) คาดว่าจะมีผลผลิตประมาณ ๑๒.๕๗๕ ล้านตัน ใกล้เคียงกับ ปี ๒๕๕๗ (๑๒.๕๐๓ ล้านตัน) คิดเป็นน้ำมันปาล์มดิบประมาณ ๒.๑๓๘ ล้านตัน สำหรับความต้องการใช้คาดว่าจะอยู่ในระดับ ๒.๒ - ๒.๖ ล้านตัน แบ่งเป็นน้ำมันบริโภค ๑.๐ - ๑.๑ ล้านตัน ผลิตไบโอดีเซล ๐.๘ - ๐.๙ ล้านตัน ส่งออกประมาณ ๐.๒ - ๐.๓ ล้านตัน และสำรองเป็นสต็อกในประเทศอีกประมาณ ๐.๒ - ๐.๓

ล้านตัน ปัจจุบันผลปาล์มออกสู่ตลาดในปริมาณลดลง สำหรับในช่วงเดือนมิถุนายน - สิงหาคม ๒๕๕๘ กระทรวงเกษตรฯ คาดว่าจะมีผลปาล์มออกสู่ตลาดประมาณ ๑.๑๙๖ , ๑.๑๐๑ และ ๐.๙๘๔ ล้านตัน ตามลำดับ ประกอบกับมาตรการกำหนดราคาแนะนำรับซื้อผลปาล์มของภาครัฐ เพื่อช่วยยกระดับราคาที่อ่อนตัวมาก่อนหน้านี้ มีผลทำให้ราคาผลปาล์มที่เกษตรกรขายได้ปรับตัวสูงขึ้น โดยราคาผลปาล์ม (น้ำมัน ๑๗% ณ ๒๙ พ.ค.๕๘) เฉลี่ย กก.ละ ๔.๓๕ - ๕.๐๐ บาท สูงกว่าราคาเฉลี่ยในเดือนที่ผ่านมา กก.ละ ๐.๓๗ บาท ส่วนราคาน้ำมันปาล์มดิบ (กทพ.) เฉลี่ย กก.ละ ๒๗.๕๐ - ๒๘.๐๐ บาท สูงกว่าเดือนที่ผ่านมา เฉลี่ย กก.ละ ๑.๕๘ บาท ราคามีแนวโน้มปรับตัวสูงขึ้นตามปริมาณที่จะออกสู่ตลาดลดลงในระยะต่อไป ซึ่งต้องมีการติดตามสถานการณ์อย่างใกล้ชิดเนื่องจากคาดว่าปริมาณผลปาล์มที่จะเก็บเกี่ยวได้จะน้อยกว่าที่คาดการณ์ไว้

(๓) **มะพร้าว** คาดว่าผลผลิตในปี ๒๕๕๘ จะมีปริมาณใกล้เคียงกับปี ๒๕๕๗ ที่ระดับ ๑ ล้านตันเศษ ปริมาณมะพร้าวผลที่เกษตรกรเก็บเกี่ยวได้โดยรวมมีปริมาณลดลงมากเมื่อเทียบกับช่วงที่ผ่านมา เนื่องจากพื้นที่ปลูกลดลง ประกอบกับในช่วงปี ๒๕๕๕ - ๕๖ มีการระบาดของศัตรูพืชในสวนมะพร้าวทำให้ผลผลิตไม่เพียงพอับความต้องการ ปัจจุบันผลผลิตรุ่นใหม่ออกสู่ตลาดมากขึ้นเพียงพอับความต้องการใช้ ประกอบกับย่างเข้าสู่ช่วงฤดูการผลิต ความต้องการบริโภคขนมที่ทำจากมะพร้าวจะลดลง สำหรับราคาที่เกษตรกรขายได้มีแนวโน้มอ่อนตัวลงแต่ยังอยู่ในเกณฑ์ดี โดยราคาที่เกษตรกรขายได้ในสัปดาห์ ที่ ๔ ของเดือนพฤษภาคม มะพร้าวผลแก่ (ผลใหญ่) เฉลี่ย ผลละ ๑๐.๐๙ บาท ต่ำกว่าราคาเฉลี่ยในเดือนที่ผ่านมา (๑๐.๖๑ บาท/ผล) เฉลี่ยผลละ ๐.๕๒ บาท และต่ำกว่าราคาในช่วงเดียวกันของปีที่ผ่านมา (พ.ค. ๕๗ ราคาเฉลี่ยผลละ ๑๔.๔๒ บาท) เฉลี่ยผลละ ๔.๓๓ บาท

(๔) **สุกรมีชีวิต** กระทรวงเกษตรฯ ประมาณการปริมาณสุกรมีชีวิตในภาพรวม ปี ๒๕๕๘ (๘ เม.ย.๕๘) มีประมาณ ๑๓.๒๙๗ ล้านตัว มากกว่าปีที่ผ่านมา (๑๒.๘๒๓ ล้านตัว) ร้อยละ ๓.๗๐ และมากกว่าความต้องการที่คาดว่าจะมีประมาณ ๑๒.๖๓๐ ล้านตัว ร้อยละ ๕.๒๓ สำหรับผลผลิตส่วนเกินสามารถส่งออกต่างประเทศเพื่อนบ้านได้บางส่วน อย่างไรก็ตาม สภาพอากาศร้อนในช่วงที่ผ่านมาทำให้สุกรมีเจริญเติบโตช้าและออกสู่ตลาดน้อยลง มีผลทำให้ราคาปรับตัวสูงขึ้น โดยราคาสุกรมีชีวิตภาคกลาง (ณ ๒๙ พ.ค.๕๘) อยู่ที่ กก.ละ ๗๑ - ๗๒ บาท สูงกว่าราคาเฉลี่ยในเดือนที่ผ่านมา (๖๘.๑๗ บาท/กก.) กก.ละ ๓.๓๓ บาท ราคาเริ่มสูงกว่าต้นทุนการผลิตในปีนี้ ที่ประมาณการว่าจะอยู่ที่เฉลี่ย กก.ละ ๖๘.๓๘ บาท แล้ว แนวโน้มผลผลิตที่ออกสู่ตลาดยังมีปริมาณเพียงพอับความต้องการ และผลจากสภาพอากาศที่เริ่มเย็นลงเนื่องจากย่างเข้าสู่ฤดูฝนแล้วจะช่วยให้สุกรมีเจริญเติบโตได้ดีขึ้น ราคามีแนวโน้มทรงตัวหรืออาจปรับสูงขึ้นอีกเล็กน้อย

(๕) **ไข่ไก่** กระทรวงเกษตรฯ คาดว่าในปี ๒๕๕๘ จะมีผลผลิตไข่ไก่ในระบบประมาณ ๑๑,๙๓๙ ล้านฟอง มากกว่าปีที่ผ่านมา (๑๑,๗๑๘ ล้านฟอง) ร้อยละ ๑.๘๙ และมากกว่าความต้องการบริโภคในประเทศที่คาดว่าจะมีประมาณ ๑๑,๗๐๐ - ๑๑,๘๐๐ ล้านฟอง ปัจจุบันยังมีผลผลิตส่วนเกินในระบบ แม้ว่าจะมีการปลดแม่ไก่ไข่ออกจากเล้าบางส่วนและมีการผลักดันส่งออกบางส่วน ประกอบกับความต้องการบริโภคในช่วงโรงเรียนเปิดภาคเรียนจะมีเพิ่มขึ้น มีผลช่วยให้ราคาไข่ไก่ที่เกษตรกรขายได้ขยับตัวสูงขึ้นจากช่วงที่ผ่านมา โดยราคาไข่ไก่คละหน้าฟาร์ม (ณ ๒๙ พ.ค.๕๘) เฉลี่ยฟองละ ๒.๕๐ บาท สูงกว่าราคาเฉลี่ยในเดือนที่ผ่านมา (๒.๓๖ บาท/ฟอง) เฉลี่ยฟองละ ๐.๑๔ บาท แต่ยังคงต่ำกว่าต้นทุนการผลิต ปี ๒๕๕๘ (เบื้องต้น ฟองละ ๒.๙๔ บาท) เฉลี่ยฟองละ ๐.๔๔ บาท แนวโน้มราคาคาดว่าจะเคลื่อนไหวไม่มากนัก

#### (๖) **พืชผักและผลไม้**

**สับปะรด** กระทรวงเกษตรฯ คาดการณ์ผลผลิต ปี ๒๕๕๘ (ณ มี.ค.๕๘) มีประมาณ ๑.๗๐๓ ล้านตัน น้อยกว่าปีที่ผ่านมา ๑.๗๔๘ ล้านตัน ร้อยละ ๒.๖๐ โดยในช่วงเดือนมิถุนายน - กันยายน ๒๕๕๘ คาดว่าจะมีผลผลิตออกสู่ตลาดประมาณ ๐.๒๐๒ , ๐.๑๑๕ , ๐.๐๕๒ และ ๐.๐๗๒ ล้านตัน ตามลำดับ ซึ่งยังไม่

เพียงพอกับความต้องการใช้ สำหรับราคาเฉลี่ยที่เกษตรกรขายได้ สัปดาห์ที่ ๔ เดือนพฤษภาคม เฉลี่ย กก.ละ ๙.๗๓ บาท อ่อนตัวลงจากราคาเฉลี่ยของเดือนที่ผ่านมา (๙.๗๕ บาท/กก.) เล็กน้อย แต่ยังคงสูงกว่าช่วงเดียวกันของปีก่อน (กก.ละ ๗.๑๐ บาท) เฉลี่ย กก.ละ ๒.๖๓ บาท ราคาไม้แวนโน้มน้อมอ่อนตัวลงแต่ยังคงเคลื่อนไหวอยู่ในเกณฑ์สูง ทั้งนี้เนื่องจากในช่วงที่ผ่านมาเกษตรกรปรับลดพื้นที่ปลูกสับปะรดไปปลูกยางพาราแทน สำหรับการส่งออกผลิตภัณฑ์สับปะรด ปี ๒๕๕๘ เดือนมกราคม - เมษายน มีปริมาณ ๐.๒๑๓ ล้านตัน มูลค่า ๘,๙๕๒ ล้านบาท

**มะนาว** ผลผลิตตามฤดูกาลเริ่มทยอยออกสู่ตลาดได้มากขึ้น ราคาอ่อนตัวลง ปัจจุบันราคาที่เกษตรกรขายได้ในแหล่งผลิตสำคัญ จ.เพชรบุรี (๒๕ พ.ค.๕๘ ราคาต่อ ๑๐๐ ผล) ขนาดคละเล็ก ๑๕๐ - ๒๒๐ บาท คละกลาง ๓๐๐ - ๔๒๐ บาท และคละใหญ่ ๔๕๐ - ๖๐๐ บาท ราคามีแนวโน้มอ่อนตัวลงอย่างต่อเนื่องตามปริมาณผลผลิตตามฤดูกาลที่จะออกสู่ตลาดมากขึ้น

**หอมแดง หอมหัวใหญ่และกระเทียม** เกษตรกรเก็บเกี่ยวผลผลิตออกสู่ตลาดหมดแล้วและเริ่มทยอยนำผลผลิตที่เก็บไว้รอราคาบางส่วนออกสู่ตลาด สำหรับราคาที่เกษตรกรขายได้ (สัปดาห์ที่ ๔ เดือน พ.ค.๕๘ : สศก.) หอมแดง แห้งใหญ่คละ กก.ละ ๒๕.๒๔ บาท กระเทียม แห้งใหญ่คละ กก.ละ ๓๓.๐๒ บาท

**ผลไม้** (ลิ้นจี่ เงาะ ทุเรียน มังคุด ลองกอง ลำไย) กระทรวงเกษตรฯ ได้ปรับลดประมาณการผลผลิตผลไม้ ปี ๒๕๕๘ จะมีผลผลิตรวมประมาณ ๒,๓๑๘,๗๔๑ ตัน น้อยกว่าปีที่ผ่านมา ร้อยละ ๖.๗๐ ผลจากความแปรปรวนของสภาพอากาศตั้งแต่ช่วงออกดอก ติดผลและการเจริญเติบโต ประกอบกับช่วงปลายเดือนเมษายนต่อต้นเดือนพฤษภาคม ๒๕๕๘ เกิดพายุฤดูร้อนทำให้ผลผลิตทั้งภาคตะวันออกและภาคใต้เกิดความเสียหาย ปัจจุบันเงาะ ทุเรียน มังคุด ลองกอง จากภาคตะวันออกทยอยออกสู่ตลาดมากขึ้นเป็นลำดับ แต่จะไม่กระจุกตัวเช่นปีที่ผ่านมา ในขณะที่หน่วยงานภาครัฐทั้งส่วนกลางและส่วนภูมิภาค เอกชน และกลุ่มเกษตรกรได้ช่วยกันเร่งกระจายผลผลิตออกจากแหล่งผลิตไปสู่ผู้บริโภคทั้งในประเทศและต่างประเทศในรูปแบบต่างๆ มีผลช่วยชะลอมิให้ราคาอ่อนตัวลงอย่างรวดเร็ว โดยราคาที่เกษตรกรขายได้ในแหล่งผลิต ณ วันที่ ๒๙ พฤษภาคม ๒๕๕๘ เงาะโรงเรียน คละ กก.ละ ๒๙.๒๖ บาท มังคุด กก.ละ ๖๔.๗๐ บาท ทุเรียนพันธุ์หมอนทอง กก.ละ ๔๗.๕๐ บาท พันธุ์ชะนี กก.ละ ๒๘.๘๖ บาท ส่วนลิ้นจี่ ภาคเหนือเริ่มทยอยออกสู่ตลาดโดยเป็นผลผลิตจาก จ.พะเยา และเชียงราย ราคาลิ้นจี่ พันธุ์ฮงฮวย เกรดเอเอ กก.ละ ๒๑.๐๒ บาท คาดว่าราคาผลไม้โดยรวมจะอ่อนตัวลงแต่ยังอยู่ในเกณฑ์ดี

#### เปรียบเทียบผลผลิตผลไม้ ปี ๒๕๕๗ - ๒๕๕๘

สินค้า	ปี ๒๕๕๗	ปี ๒๕๕๘ (ประมาณการ)		เพิ่ม/ลด	
		ณ ๒ เม.ย.๕๘	ณ ๑๘ พ.ค.๕๘	ปริมาณ	ร้อยละ
ลิ้นจี่	๖๙,๕๖๒	๕๙,๙๑๒	๕๙,๖๙๓	-๙,๘๖๙	-๑๔.๑๙
ทุเรียน	๖๓๑,๖๓๑	๖๗๘,๘๙๒	๖๓๙,๙๖๐	๘,๓๒๙	๑.๓๒
เงาะ	๓๒๑,๗๑๐	๓๒๑,๒๕๘	๓๑๗,๒๒๓	-๔,๔๘๗	-๑.๓๙
มังคุด	๒๘๙,๓๕๙	๒๘๑,๓๕๕	๒๕๙,๔๐๒	-๒๙,๙๕๗	-๑๐.๓๕
ลองกอง	๑๗๗,๙๗๘	๑๖๗,๓๗๕	๑๖๔,๑๔๑	-๑๓,๘๓๗	-๗.๗๗
ลำไย	๙๙๕,๑๐๘	๙๖๔,๑๒๖	๘๗๘,๓๒๒	-๑๑๖,๗๘๖	-๑๑.๗๔
รวม	๒,๔๘๕,๓๔๘	๒,๔๗๒,๙๑๘	๒,๓๑๘,๗๔๑	-๑๖๖,๖๐๗	-๖.๗๐

หมายเหตุ \* ข้อมูลประมาณการผลผลิตจากสำนักงานเศรษฐกิจการเกษตร



### ๓.๓ กลุ่มสินค้าที่ต้องนำเข้า สถานการณ์สินค้าที่สำคัญมีดังนี้

(๑) **ถั่วเหลือง** USDA ประมาณการผลผลิตถั่วเหลืองโลกฤดูใหม่ ปี ๒๕๕๘/๕๙ มีประมาณ ๓๑๗.๓๐ ล้านตัน มากกว่าปีที่ผ่านมา (๓๑๗.๒๕ ล้านตัน) เล็กน้อย (+๐.๐๑%) ส่วนผลผลิตของไทย กระทรวงเกษตรฯ คาดว่าจะมีประมาณ ๐.๐๕๒ ล้านตัน น้อยกว่าปีที่ผ่านมาร้อยละ ๐.๒๙ ซึ่งไม่เพียงพอกับความต้องการใช้ที่คาดว่าจะมีมากกว่า ๒ ล้านตันเศษ ต้องนำเข้าให้เพียงพอใช้อีกประมาณ ๒ ล้านตันสำหรับราคาเมล็ดถั่วเหลืองขายส่งตลาด กทม. เกรดสกัดน้ำมัน (ณ ๒๙ พ.ค.๕๘) กก.ละ ๑๖.๒๕ - ๑๖.๗๕ บาท สูงกว่าราคาเฉลี่ยในเดือนที่ผ่านมา กก.ละ ๐.๑๔ บาท และสูงกว่าราคาที่เป็นมาตรฐานกำหนดให้โรงงานสกัดน้ำมันช่วยรับซื้อผลผลิตภายในประเทศ ตามมาตรการนำเข้าเมล็ดถั่วเหลือง กก.ละ ๑๖.๒๕ บาท ณ ตลาด กทม. สำหรับผลผลิตฤดูใหม่คาดว่าเกษตรกรจะเก็บเกี่ยวออกสู่ตลาดได้ตั้งแต่เดือนกรกฎาคม เป็นต้นไป

(๒) **กากถั่วเหลือง** USDA ประมาณการผลผลิตโลก ปี ๒๕๕๗/๕๘ มีประมาณ ๒๐๐.๖๕๕ ล้านตัน มากกว่าปีที่ผ่านมา (๑๘๙.๓๔๒ ล้านตัน) ประมาณ ๑๑.๓๑๓ ล้านตัน หรือเพิ่มขึ้น ร้อยละ ๕.๗๙ ส่วนผลผลิตของไทยคาดว่าจะมี ประมาณ ๐.๙๑๔ ล้านตัน แบ่งเป็นกากถั่วฯ ที่ผลิตจากเมล็ดถั่วเหลืองที่ปลูกในประเทศ ๐.๐๑๔ ล้านตัน และผลิตจากเมล็ดถั่วเหลืองนำเข้า ๐.๙๐๐ ล้านตัน ในขณะที่ความต้องการใช้คาดว่าจะมีประมาณ ๓.๙๐๐ ล้านตัน จะต้องนำเข้าให้พอใช้อีกประมาณ ๓.๐ ล้านตัน ปัจจุบัน (ณ ๒๙ พ.ค.๕๘) ราคาขายส่งกากถั่วฯ ที่ผลิตจากเมล็ดในประเทศ กก.ละ ๑๘.๓๐ - ๑๘.๔๐ บาท ทรงตัวเท่าเดือนที่ผ่านมา ส่วนกากที่ผลิตจากเมล็ดนำเข้า กก.ละ ๑๕.๐๐ - ๑๕.๑๐ บาท ต่ำกว่าราคาเฉลี่ยในเดือนที่ผ่านมา กก.ละ ๐.๘๓ บาท อย่างไรก็ตาม คาดว่าราคามีแนวโน้มที่จะปรับตัวสูงขึ้นตามความต้องการใช้ในการเลี้ยงสัตว์ของภาคปศุสัตว์

(๓) **ปลาป่น** คาดว่าผลผลิตในปี ๒๕๕๘ จะมีประมาณ ๐.๕๐ ล้านตัน ใกล้เคียงกับปี ๒๕๕๗ แต่ยังมีมากกว่าความต้องการใช้ในประเทศที่คาดว่าจะมีประมาณ ๐.๔๑ ล้านตัน ปัจจุบันอยู่ในช่วงปิดอ่าวประจำปีเพื่อให้ปลาวางไข่ ทำให้วัตถุดิบในการผลิตยังมีน้อย ขณะที่ความต้องการใช้ของโรงงานก็ชะลอลง ราคาอ่อนตัวลง ปัจจุบัน (ณ ๒๙ พ.ค.๕๘) ราคาปลาป่นโปรตีน ๖๐% ลงมา กลิ่นเบอร์ ๒ เฉลี่ย กก.ละ ๓๓.๗๐ บาท ต่ำกว่าราคาเฉลี่ยในเดือนที่ผ่านมา กก.ละ ๕.๑๑ บาท

#### ๔. มาตรการแก้ไขปัญหา/การช่วยเหลือผ่านกองทุนรวมเพื่อช่วยเหลือเกษตรกร (ณ ๒๕ พ.ค.๕๘)

ในปีงบประมาณ พ.ศ. ๒๕๕๘ คชก. ได้อนุมัติเงินกองทุนรวมฯ เพื่อดำเนินการช่วยเหลือสินค้าเกษตรด้านการตลาดแล้ว ๒ โครงการ รวมเป็นเงิน ๒,๙๗๕.๕๕๖ ล้านบาท จำแนกเป็น

๑. โครงการรักษาเสถียรภาพราคาไข่ไก่ ปี ๒๕๕๘ วงเงิน ๒๒.๖๖ ล้านบาท
๒. การรับซื้อน้ำมันปาล์มดิบเก็บสต็อกขององค์การคลังสินค้า ปี ๒๕๕๘ วงเงิน ๒,๙๕๒.๘๙๖ ล้านบาท

สินค้า	ปี 2552	ปี 2553	ปี 2554	ปี 2555	ปี 2556	ปี 2557	ปี 2558
1 ข้าว	1,882.778	1,421.838	295.430				
2 ข้าวโพดเลี้ยงสัตว์	126.250	2.000					
3 มันสำปะหลัง	416.284	9.768		2.200			
4 ปาล์มน้ำมัน	48.978				2,792.596		2,952.896
5 มะพร้าว				66.87			
6 กาแฟ							
7 หอมแดง		82.400		1,589.500			
8 กระเทียม				756.000			
9 หอมหัวใหญ่							
10 ลูกเดือย							
11 ไข่ไก่					132.412		22.660
12 ไข่เนื้อ							
13 สุกกร				15.296	61.800		
14 ปลาโอ							
15 ปลาเป็ด							
16 กุ้งกุลาดำ							
17 กุ้งขาว, กุ้งก้ามกราม	903.000	896.632		562.38			
18 เกล็ดทะเล		1.266		1.323			
19 ปอ							
20 ผลไม้	375.658	387.390	ตะวันออก 140.335	ตะวันออก 137.841 ภาคใต้ 114.430	ตะวันออก 137.1365 ภาคใต้ 136.4345	ตะวันออก 50.927 ภาคใต้ 37.500	
21 สับปะรด				22.725			
22 ทูเรียน							
23 ลิ้นจี่	46.110	56.660	26.880	44.852	20.177		
24 ลำไย	610.700	266.680	119.577	144.465	169.1315	73.000	
25 เงาะ							
26 มังคุด							
27 เงาะ มังคุด ทูเรียน							
28 ลองกอง							
29 มะละกอ							
30 มะนาว							
31 พริก							
32 อ้อยและน้ำตาลทราย							
33 น้ำมันดิบ							
34 อื่นๆ (เร่งด่วน)			100.000	200.000		300.000	
35 เครื่องอุปฯ							
36 เตาอบลำไย							
37 มาตรฐานลำไย							
38 พัฒนาคุณภาพมันฯ							
39 เพิ่มศักยภาพฯ ผู้เลี้ยง ไก่ไข่และสุกร			51.500				
40 โคเนื้อ							
รวมทั้งสิ้น	4,409.758	3,124.634	733.722	3,657.881	3,449.688	461.427	2,975.556

ปีงบประมาณ 2555 ใช้เงินเร่งด่วนช่วยเหลือหอมหัวใหญ่ 33.2175 ลบ. ถั่วเขียว 10.3 ลบ. และพริก 10.3 ลบ.

ปีงบประมาณ 2556 ใช้เงินเร่งด่วนช่วยเหลือหอมแดง (ฤดูแล้ง) จ.เชียงใหม่ 22.66 ลบ.

กองส่งเสริมการค้าสินค้าเกษตร 1

พฤษภาคม 2558

ราคาเฉลี่ยสินค้าเกษตรสำคัญที่เกษตรกรขายได้ปี 2553 - 2558

F: ราคา F: ราคาเฉลี่ยจัดกลุ่ม 50 D:AO 9

	สินค้า	ราคาเฉลี่ย																
		ปี 2553			ปี 2554			ปี 2555			ปี 2556			ปี 2557			ปี 2558	
		เฉลี่ย	สูงสุด	ต่ำสุด	เฉลี่ย	สูงสุด	ต่ำสุด	เฉลี่ย	สูงสุด	ต่ำสุด	เฉลี่ย	สูงสุด	ต่ำสุด	เฉลี่ย	สูงสุด	ต่ำสุด	เม.ย	(29 พ.ค.58)
1	กลุ่มสินค้าผลิตเพื่อการส่งออก																	
	ข้าวเปลือกนาปรัง (บาท/ตัน)	8,127	8,793 มี.ค.	7,641 เม.ย.	8,825	10,150 ต.ค.	7,800 มี.ค.	10,561	11,125 มี.ย.	9,476 มี.ค.	10,231	10,525 มี.ย.	9,390 ก.ย.	7,564	8,098 ต.ค.	7,199 มี.ย.	7,741	7,500-8,000
	ข้าวเปลือกนาปี (บาท/ตัน)	9,321	9,931 ม.ค.	8,800 พ.ย.	9,221	10,331 พ.ย.	8,358 มี.ค.	10,339	10,956 ธ.ค.	9,476 มี.ค.	9,677	10,728 ก.พ.	8,359 ธ.ค.	8,171	9,143 ต.ค.	7,889 มี.ค.	-	-
	ข้าวเปลือกหอมมะลิ (บาท/ตัน)	14,015	14,984 ม.ค.	12,983 มี.ย.	13,962	15,401 พ.ย.	12,831 มี.ค.	15,266	15,432 ต.ค.	15,153 พ.ค.	15,507	15,921 มี.ค.	14,105 ธ.ค.	14,135	14,973 ต.ค.	12,626 พ.ย.	12,937	12,300-13,550
	ข้าวเปลือกเหนียว (บาท/ตัน)	14,047	19,824 ต.ค.	11,773 มี.ค.	15,193	16,117 มี.ย.	13,104 พ.ย.	13,233	13,817 ม.ค.	12,145 พ.ย.	13,585	14,480 ก.ย.	12,333 ธ.ค.	12,264	13,519 ก.ค.-ส.ค.	9,190 พ.ย.	11,825	11,850-12,650
2 <sup>1/2</sup>	หัวมันสำปะหลัง สดคละ (บาท/กก.)	2.06	2.95 ส.ค.	1.24 ต.ค.	2.48	2.96 ก.พ.	1.92 ก.ย.	2.00	2.45 ธ.ค.	1.69 ต.ค.	2.15	2.25 เม.ย.	2.01 ม.ค.	2.07	2.26 ก.พ.	1.83 ก.ค.	2.17	2.09
3	ยางพารา แผ่นดิบชั้น 3 (บาท/กก.)	102.70	126.11 ธ.ค.	89.21 ม.ค.	124.16	170.75 ก.พ.	85.91 พ.ย.	89.97	107.45 ก.พ.	76.00 พ.ย.	74.99	84.01 ม.ค.	69.05 ธ.ค.	55.42	65.17 ม.ค.	43.02 ธ.ค.	46.27	52.52
4	ไก่เนื้อ หน้าโรงฆ่า (บาท/กก.)	40.11	46.72 พ.ค.	34.65 ต.ค.	45.02	55.33 พ.ค.	39.50 ต.ค.-ธ.ค.	35.65	42.28 ธ.ค.	26.29 มี.ค.	41.84	46.86 ส.ค.	36.13 ก.พ.	41.37	44.00 ม.ค.-ก.พ.	39.00 พ.ย.-ธ.ค.	35.33	35.00-37.00
5	กุ้งกุลาดำ ขนาด 50 ตัว/ก.ก. (บาท/กก.)	-	-	-	-	-	-	-	-	-	-	-	-	-	-	-	-	-
6	สับปะรด โรงงานรับซื้อ (บาท/กก.)	5.58	6.21 ส.ค.	4.38 ม.ค.	4.93	6.39 มี.ค.	3.17 พ.ย.	3.48	4.61 ก.ย.	2.59 เม.ย.	4.56	5.68 ธ.ค.	2.96 ม.ค.	6.86	8.49 ธ.ค.	5.62 มี.ย.	9.75	9.73

สินค้า	ราคาเฉลี่ย																	
	ปี 2553			ปี 2554			ปี 2555			ปี 2556			ปี 2557			ปี 2558		
	เฉลี่ย	สูงสุด	ต่ำสุด	เฉลี่ย	สูงสุด	ต่ำสุด	เฉลี่ย	สูงสุด	ต่ำสุด	เฉลี่ย	สูงสุด	ต่ำสุด	เฉลี่ย	สูงสุด	ต่ำสุด	เม.ย	(29 พ.ค.58)	
กลุ่มสินค้าผลิตเพื่อบริโภคภายในประเทศ																		
7 <sup>2/</sup>	ข้าวโพดเลี้ยงสัตว์ (ความชื้นไม่เกิน 14%) (บาท/กก.)	7.97	8.74	6.93	8.14	8.87	7.22	8.84	9.95	7.76	7.89	8.99	6.23	7.10	8.31	6.01	8.11	7.59
			ก.ค.	ม.ค.		เม.ย.	ส.ค.		ส.ค.	ต.ค.		มี.ค.	ธ.ค.		ก.ค.	ธ.ค.		
8	กาแฟ (บาท/กก.)	54.73	61.12	50.00	67.00	76.87	59.00	68.22	71.19	65.00	70.78	77.01	60.00	64.94	66.50	60.00	-	-
			ก.พ.	พ.ย.		ก.พ.	พ.ย.		ก.พ.	พ.ย.		มี.ค.	ธ.ค.		มี.ค.	ธ.ค.		
9	ปาล์มทะลาย คุณภาพเปอร์เซ็นต์น้ำมัน (บาท/กก.)	4.83	7.40	3.63	6.02	9.27	๓4.38	5.38	6.23	4.21	4.16	5.53	3.43	5.00	6.09	3.91	4.39	4.35-5.00
			ธ.ค.	เม.ย.		ม.ค.	ต.ค.		เม.ย.	พ.ย.		ธ.ค.	เม.ย.		ก.พ.	เม.ย.		
10	มะพร้าว ผลใหญ่แห้งทั้งเปลือก (บาท/ผล)	6.49	11.90	5.22	13.28	14.73	12.07	6.25	12.83	3.15	8.49	15.50	4.63	11.67	15.49	7.54	20.44	16.00-19.00
			ธ.ค.	ม.ค.		มี.ค.	ก.ย.		ม.ค.	ส.ค.		ธ.ค.	ม.ค.		มี.ค.	ก.ย.		
11 <sup>3/</sup>	หอมหัวใหญ่ เบอร์ 1 (บาท/กก.)	-	-	-	-	-	-	-	-	-	9.39	12.26	8.16	9.78	11.96	8.14	7.92	-
												ม.ค.	มี.ค.		ม.ค.	ก.พ.		
12	หอมแดง แห้งใหญ่คละ (บาท/กก.)	-	-	-	-	-	-	-	-	-	23.30	43.52	19.04	16.87	27.68	8.95	12.83	จ.เชียงใหม่ 22.00-23.00
												ธ.ค.	ก.พ.		ม.ค.	พ.ค.		
13	กระเทียม แห้งใหญ่คละ (บาท/กก.)	-	-	-	-	-	-	-	-	-	-	-	-	-	-	-	29.50	จ.เชียงใหม่ 30.00-35.00
14	สุกร ขายส่ง ตลาดกทม. (บาท/กก.)	58.34	61.50	52.25	65.28	79.86	53.25	55.59	62.15	49.55	67.00	73.40	60.93	75.17	82.40	66.10	68.17	71.00-72.00
			มี.ค.-มี.ย.	ธ.ค.		ส.ค.	ม.ค.		เม.ย.	ต.ค.		ส.ค.	มี.ค.		มี.ย.	พ.ย.		
15	ไข่ไก่สด คละ (บาท/ฟอง)	2.55	2.79	2.08	2.89	3.19	2.52	2.39	2.67	2.14	3.02	3.49	2.69	2.88	3.28	2.31	2.51	2.60-2.70
			ก.ค.	ม.ค.		พ.ย.	ธ.ค.		มี.ย.	ม.ค.		ก.ย.	ม.ค.		ส.ค.	ธ.ค.		
16	เกลือทะเล (บาท/ตัน)	977	1,303	807	1,650	2,144	822.00	1,765	1,908	1,442	1,691	1,792	1,569	1,444	1,693	1,195	1,177	-
			ก.พ.	มี.ย.		ธ.ค.	ก.พ.		มี.ย.	ก.พ.		ม.ค.	มี.ย.		ม.ค.	มี.ย.		

	สินค้า	ราคาเฉลี่ย																
		ปี 2553			ปี 2554			ปี 2555			ปี 2556			ปี 2557			ปี 2558	
		เฉลี่ย	สูงสุด	ต่ำสุด	เฉลี่ย	สูงสุด	ต่ำสุด	เฉลี่ย	สูงสุด	ต่ำสุด	เฉลี่ย	สูงสุด	ต่ำสุด	เฉลี่ย	สูงสุด	ต่ำสุด	เม.ย	(29 พ.ค.58)
17	กลุ่มสินค้าที่ต้องนำเข้า ถั่วเหลือง ชนิดคละ (บาท/กก.)	14.42	15.00	13.65	14.85	15.96	13.76	16.79	19.85	14.21	18.33	19.60	17.52	14.36	20.00	13.85	15.62	16.25-16.75
			ม.ค.	มี.ค.		พ.ย.	พ.ค.		พ.ย.	มี.ค.		พ.ค.	พ.ย.		พ.ค.	ธ.ค.		
18	กากถั่วเหลือง ผลิตจากเมล็ดในประเทศ ขายส่ง กทม. (บาท/กก.)	16.30	17.55	15.05	14.33	15.40	13.43	18.66	21.98	13.43	19.84	20.61	19.33	19.99	20.45	19.18	18.35	18.30-18.40
			ก.พ.-พ.ค.	ธ.ค.-ก.ย.		ม.ค.-พ.ค.	ก.ค.-ธ.ค.		ก.ย.-ต.ค.	ม.ค.		เม.ย.	ธ.ค.-ธ.ค.		เม.ย.-ธ.ค.	ก.พ.		
19	ปลาป่น โปรตีน 60 % ขึ้นไป กลิ่นเบา ตลาด กทม. (บาท/กก.)	30.69	34.81	25.35	30.73	37.93	25.10	33.13	38.85	27.68	32.96	35.78	27.37	33.55	40.38	26.74	44.31	36.70
			มี.ค.	พ.ย.		มี.ค.	ม.ค.		ก.ย.	ม.ค.		ม.ค.	ธ.ค.		ธ.ค.	ม.ค.		

หมายเหตุ

- 1/ ปีการผลิต เริ่มตั้งแต่ ต.ค. - ก.ย.
- 2/ ปีการผลิต เริ่มตั้งแต่ ก.ค. - มิ.ย.
- 3/ ปีการผลิต เริ่มตั้งแต่ พ.ย. - เม.ย.

\* ตลาดปิดทำการในช่วงเทศกาลตรุษจีน

## ข้าว

## ๑. การผลิตและความต้องการใช้

	๒๕๕๓/๕๔	๒๕๕๔/๕๕	๒๕๕๕/๕๖	๒๕๕๖/๕๗	๒๕๕๗/๕๘ (พยากรณ์*)
ผลผลิตข้าว(ล้านตันข้าวเปลือก)					
โลก	๖๘๑.๙๗๔	๗๐๗.๔๕๕	๗๑๔.๕๓๙	๗๒๑.๓๕๐	๗๒๘.๓๖๐*
ไทย	๓๕.๗๐๓	๓๘.๑๐๒	๓๘.๐๐๐	๓๖.๗๖๒	๓๒.๖๒๑
- นาปี	๒๕.๔๔๒	๒๕.๘๖๗	๒๗.๒๓๔	๒๗.๐๙๐	๒๗.๑๐๖
- นาปรัง	๑๐.๒๖๑	๑๒.๒๓๕	๑๐.๗๖๖	๙.๖๗๒	๕.๕๑๕*
ความต้องการ (สศก.)	๑๓.๙๐๓	๑๕.๑๖๑	๑๕.๒๑๗	๑๕.๒๐๐	๑๕.๑๐๐
ส่งออก (มค.-ธค.) (ล้านตันข้าวสาร) (เป็นปีปฏิทิน)	๑๐.๗๑๒	๖.๗๓๔	๖.๖๑๒	๑๐.๙๖๙	๑๐.๐๐*
มูลค่าส่งออก (ล้านบาท)	๑๙๓,๘๔๓	๑๔๒,๙๗๖	๑๓๓,๘๕๑	๑๗๔,๘๕๕	-
ปริมาณคงเหลือ	-	-	-	-	-
* ข้อมูลพยากรณ์ของกระทรวงเกษตรสหรัฐฯ (USDA)					
ราคา (บาท/ตัน) (พย.- ตค.)					(พย.-เมย.)
- ข้าวเปลือกเจ้าหอมมะลิ	๑๓,๗๐๒	๑๕,๒๘๙	๑๕,๖๐๓	๑๔,๔๑๑	๑๓,๓๕๔
- ข้าวเปลือกเจ้านาปี ๕%	๘,๖๒๙	๑๐,๑๑๙	๑๐,๓๗๓	๘,๓๖๗	๗,๙๕๔
- ข้าวเปลือกเจ้าเหนียว	๑๕,๔๘๗	๑๓,๔๐๓	๑๓,๕๕๕	๑๒,๖๔๑	๑๑,๕๘๑
- ข้าวเปลือกเจ้านาปรัง (มค.-ธค.)	๘,๘๒๕	๑๐,๕๖๑	๑๐,๒๓๑	๗,๕๖๔	๗,๙๑๕
ต้นทุนการผลิต (บาท/ตัน)					
ข้าวเปลือกหอมมะลิ	๑๐,๗๓๐	๑๑,๗๒๕	๑๓,๑๑๘	๑๓,๑๖๘	๑๓,๓๖๙
ข้าวเปลือกเจ้านาปี	๗,๕๓๔	๙,๐๖๗	๘,๑๓๘	๘,๕๗๗	๘,๘๒๖
ข้าวเปลือกเหนียว	๙,๑๘๑	๑๐,๖๒๔	๑๑,๐๗๖	๑๑,๒๐๐	๑๑,๒๘๘
ข้าวเปลือกนาปรัง	๗,๗๗๖	๘,๒๓๐	๘,๗๓๖	๙,๒๓๘	๙,๑๒๘

๒. สถานการณ์การผลิต กระทรวงเกษตรและสหกรณ์พยากรณ์การผลิตข้าวเปลือกนาปรัง ปี ๒๕๕๘ ดังนี้  
พื้นที่เพาะปลูก ผลผลิตข้าวเปลือกนาปรัง ปี ๒๕๕๘

ภาค	พื้นที่เพาะปลูก (ล้านไร่)			ผลผลิต (ล้านตัน)		
	๒๕๕๗	๒๕๕๘	Δ %	๒๕๕๗	๒๕๕๘	Δ %
รวมทั้งประเทศ	๑๕.๐๕๕	๘.๘๖๖	-๔๑.๑๑	๙.๖๗๒	๕.๕๑๕	-๔๒.๙๘
เหนือ	๖.๒๒๘	๔.๐๕๔	-๓๔.๙๑	๓.๙๗๙	๒.๕๔๙	-๓๕.๙๔
ตะวันออกเฉียงเหนือ	๒.๒๖๗	๑.๓๘๒	-๓๙.๐๔	๑.๒๑๕	๐.๗๒๙	-๓๙.๙๘
กลาง	๖.๓๑๖	๓.๑๒๕	-๕๐.๕๒	๔.๓๔๘	๒.๐๗๓	-๕๒.๓๓
ใต้	๐.๒๔๔	๐.๓๐๔	๒๔.๙๖	๐.๑๓๐	๐.๑๖๔	๒๖.๑๗

ที่มา : สำนักงานเศรษฐกิจการเกษตร ณ เดือนมีนาคม ๒๕๕๘

กระทรวงเกษตรและสหกรณ์พยากรณ์ เดือนมีนาคม ๒๕๕๘ ข้าวเปลือกนาปี ปีการเพาะปลูก ๒๕๕๗/๕๘ จะมีเนื้อที่เพาะปลูก ประมาณ ๖๑.๗๔๐ ล้านไร่ ลดลงจากปี ๒๕๕๖/๕๗ ที่มีเนื้อที่เพาะปลูก ๖๒.๐๘๐ ล้านไร่ ลดลง ๐.๓๔๐ ล้านไร่ หรือร้อยละ ๐.๕๕ ผลผลิตมีประมาณ ๒๗.๑๐๖ ล้านตันข้าวเปลือก เพิ่มขึ้นจากปี ๒๕๕๖/๕๗ ที่มีผลผลิต ๒๗.๐๙๐ ล้านตันข้าวเปลือก เพิ่มขึ้น ๐.๐๑๖ ล้านตันหรือร้อยละ ๐.๐๖ โดยผลผลิตเฉลี่ยไร่ละ ๔๓๙ ก.ก. เพิ่มขึ้นจากปีก่อนที่เฉลี่ยไร่ละ ๔๓๖ ก.ก. เพิ่มขึ้น ๓ ก.ก./ไร่ หรือร้อยละ ๐.๖๘ สำหรับข้าวเปลือกนาปรัง ปี ๒๕๕๘ จะมีเนื้อที่เพาะปลูกประมาณ ๘.๘๖๖ ล้านไร่ ลดลงจากปี ๒๕๕๗ ที่มีเนื้อที่เพาะปลูก ๑๕.๐๕๕ ล้านไร่ ลดลง ๖.๑๘๙ ล้านไร่หรือร้อยละ ๔๑.๑๑ ผลผลิตที่มีประมาณ ๕.๕๑๕ ล้านตัน ลดลงจากปี ๒๕๕๗ ที่มีผลผลิต ๙.๖๗๒ ล้านตัน ลดลง ๔.๑๕๗ ล้านตัน หรือร้อยละ ๔๒.๙๘ ผลผลิตจะออกสู่ตลาดในเดือน มีนาคม - พฤษภาคม ๒๕๕๘ ประมาณ ๔.๔๓๓ ล้านตันข้าวเปลือก หรือร้อยละ ๘๐.๓๙

### ๓. ภาวะและราคาข้าว

ในช่วงเดือนเมษายน ๒๕๕๘ เมื่อเทียบกับเดือนที่ผ่านมา ราคามีความเคลื่อนไหวตามภาวะตลาด ดังนี้ ข้าวเปลือกหอมมะลิ (ชนิดสีได้ตันข้าว ๓๖ กรัม) ราคาข้าวเพิ่มขึ้นจากตันละ ๑๓,๓๔๐ บาท เป็นตันละ ๑๓,๓๕๔ บาท และข้าวเปลือกเหนียว ๑๐% เมล็ดยาว ราคาเพิ่มขึ้นจากตันละ ๑๑,๔๗๓ บาท เป็นตันละ ๑๑,๕๘๑ บาท ข้าวเปลือกเจ้า ๕% ราคาทรงตัวเท่าเดือนก่อนที่ตันละ ๗,๙๕๔ บาท โดยผลผลิตข้าวนาปรังออกสู่ตลาดตั้งแต่เดือน กุมภาพันธ์ ๒๕๕๘ ขณะนี้ตลาดในประเทศและต่างประเทศมีความต้องการซื้อลดลง เนื่องจากภาวะเศรษฐกิจของโลกชะลอตัว ส่งผลให้ปริมาณการซื้อขายน้อย ผู้ประกอบการค้าในประเทศและต่างประเทศเสนอซื้อข้าวตามปริมาณและความต้องการของตลาดเท่าที่จำเป็น

หน่วย ปริมาณ: ล้านตัน

มูลค่า : ล้านบาท

	ปี ๒๕๕๔	ปี ๒๕๕๕	ปี ๒๕๕๖	ปี ๒๕๕๗	ปี ๒๕๕๘
ปริมาณการส่งออก (มค.- ธค.)	๑๐.๗๑๒	๖.๗๓๔	๖.๖๑๓	๑๐.๙๖๙	๑๐.๐*
๑ มค. - ๓๑ มี.ค.	-	-	-	๒.๙๔๔	๒.๙๙๓
มูลค่าส่งออก (มค.- ธค.)	๑๙๓,๘๔๓	๑๔๒,๙๗๖	๑๓๓,๘๕๑	๑๗๔,๘๕๕	-
ณ ๑ มค. - ๓๑ มี.ค.	-	-	-	๔๙,๒๘๐	๔๙,๑๘๓

ปี ๒๕๕๘ กระทรวงพาณิชย์ปรับเป้าหมายการส่งออกข้าวเป็นปริมาณ ๑๐.๐ ล้านตันข้าวสาร และกระทรวงเกษตรสหรัฐฯ คาดว่าจะส่งออกได้ประมาณ ๑๑.๓ ล้านตันข้าวสาร การส่งออกตั้งแต่วันที่ ๑ ม.ค. - ๓๐ เม.ย. ๕๘ มีปริมาณ ๒.๙๙๓ ล้านตันข้าวสาร คิดเป็นร้อยละ ๒๙.๙๓ ของเป้าหมายส่งออก มูลค่า ๔๙,๑๘๓ ล้านบาท (หรือ ๑,๕๑๕ ล้านเหรียญสหรัฐฯ)

### ๕. สภาพปัญหาและสาเหตุ

๕.๑ ตลาดโลกมีความต้องการข้าวและธัญพืชลดลง เนื่องจากภาวะเศรษฐกิจของโลกชะลอตัว ส่งผลให้ราคาปรับตัวลดลง

๕.๒ การค้าข้าวในตลาดโลกราคามีแนวโน้มลดลง เนื่องจากผู้นำเข้าสำคัญ มีรายได้ลดลง จึงซื้อเท่าที่จำเป็น ส่วนอินเดียและเวียดนามมีการส่งออกข้าวเพิ่มขึ้น โดยปรับราคาลดลงเพื่อแข่งขันกับข้าวไทยที่ยังมีสต็อกเหลืออยู่อีกมาก

๕.๓ ราคาข้าวส่งออกของไทยปรับตัวลดลง เนื่องจากผู้ประกอบการค้าข้าวและผู้ส่งออกมีความต้องการข้าวชะลอตัว ประกอบกับค่าเงินของไทยเมื่อเทียบกับประเทศคู่แข่ง เช่น เวียดนาม อัตราแลกเปลี่ยนมากกว่าทำให้ราคาข้าวของไทยแพงกว่าคู่แข่งด้วย

\*\*\*\*\*

กองส่งเสริมการค้าสินค้าเกษตร ๒

กรมการค้าภายใน

พฤษภาคม ๒๕๕๘

## สรุปปริมาณการส่งออกข้าวออกไปต่างประเทศรายเดือน

หน่วย: ปริมาณ/เมตริกตัน  
มูลค่า/ล้านบาท

เดือน	2544	2545	2546	2547	2548	2549	2550	2551	2552	2553	2554	2555	2556	2557	2558
มค.	542,617	683,545	580,091	550,232	764,497	579,501	622,942	1,022,849	637,657	714,545	855,523	440,334	580,982	696,558	774,602
กพ.	468,532	531,389	544,549	704,296	588,663	585,601	591,362	1,049,697	674,909	694,823	830,690	608,881	427,109	709,833	1,443,652
มีค.	376,301	571,122	482,455	821,005	591,762	626,015	743,386	1,136,239	724,700	727,023	1,178,086	436,070	531,803	799,534	2,204,037
<b>ไตรมาสแรก</b>	<b>1,387,450</b>	<b>1,786,056</b>	<b>1,607,095</b>	<b>2,075,533</b>	<b>1,944,922</b>	<b>1,791,117</b>	<b>1,957,690</b>	<b>3,208,785</b>	<b>2,037,266</b>	<b>2,136,391</b>	<b>2,864,299</b>	<b>1,485,285</b>	<b>1,539,894</b>	<b>2,205,925</b>	<b>4,422,291</b>
เมย.	547,252	483,273	556,881	800,361	588,838	599,232	703,758	816,424	718,453	581,043	892,677	510,716	445,353	737,648	2,993,295
พค.	634,543	646,631	586,875	831,376	597,570	665,334	683,554	1,006,026	807,154	691,965	1,303,448	784,256	526,790	881,212	
มิย.	611,925	498,500	532,499	946,430	588,818	659,296	729,510	954,388	859,166	617,007	1,098,049	428,318	427,058	854,585	
<b>ไตรมาสที่ 2</b>	<b>1,793,720</b>	<b>1,628,404</b>	<b>1,676,255</b>	<b>2,578,167</b>	<b>1,775,226</b>	<b>1,923,862</b>	<b>2,116,822</b>	<b>2,776,838</b>	<b>2,384,773</b>	<b>1,890,015</b>	<b>3,294,174</b>	<b>1,723,290</b>	<b>1,399,201</b>	<b>2,473,445</b>	<b>2,993,295</b>
กค.	523,064	533,432	684,057	1,003,889	561,690	553,948	624,703	890,492	649,865	680,932	968,243	598,631	675,064	941,691	
สค.	699,300	574,400	699,916	738,805	628,221	525,788	641,321	790,060	724,961	587,445	1,012,704	521,751	522,954	975,023	
กย.	722,541	565,366	633,782	879,905	560,741	624,922	836,384	709,319	728,394	839,410	696,180	394,408	501,637	960,043	
<b>ไตรมาสที่ 3</b>	<b>1,944,905</b>	<b>1,673,198</b>	<b>2,017,755</b>	<b>2,622,599</b>	<b>1,750,652</b>	<b>1,704,658</b>	<b>2,102,408</b>	<b>2,389,871</b>	<b>2,103,220</b>	<b>2,107,787</b>	<b>2,677,127</b>	<b>1,514,790</b>	<b>1,699,655</b>	<b>2,876,757</b>	<b>0</b>
ตค.	813,038	908,034	716,841	1,089,458	600,084	697,756	1,101,638	604,910	684,351	890,753	718,111	871,215	762,194	1,214,125	
พย.	805,751	682,724	727,684	964,682	592,664	663,253	1,168,506	437,476	654,837	954,300	661,438	663,728	519,700	721,955	
ธค.	800,503	567,222	851,784	809,786	640,798	640,010	1,110,318	593,154	728,383	1,068,140	496,401	475,518	691,973	1,477,154	
<b>ไตรมาสที่ 4</b>	<b>2,419,292</b>	<b>2,157,980</b>	<b>2,296,309</b>	<b>2,863,926</b>	<b>1,833,546</b>	<b>2,001,019</b>	<b>3,380,462</b>	<b>1,635,540</b>	<b>2,067,571</b>	<b>2,913,193</b>	<b>1,875,950</b>	<b>2,010,461</b>	<b>1,973,867</b>	<b>3,413,234</b>	<b>0</b>
<b>ปริมาณรวม</b>	<b>7,545,367</b>	<b>7,245,638</b>	<b>7,597,414</b>	<b>10,140,225</b>	<b>7,304,346</b>	<b>7,420,656</b>	<b>9,557,382</b>	<b>10,011,034</b>	<b>8,592,830</b>	<b>9,047,386</b>	<b>10,711,550</b>	<b>6,733,826</b>	<b>6,612,617</b>	<b>10,969,361</b>	<b>7,415,586</b>
<b>มูลค่ารวม</b>	<b>69,261</b>	<b>67,193</b>	<b>76,368</b>	<b>110,376</b>	<b>90,874</b>	<b>97,349</b>	<b>123,700</b>	<b>200,892</b>	<b>171,719</b>	<b>168,634</b>	<b>193,843</b>	<b>142,976</b>	<b>133,851</b>	<b>174,855</b>	<b>49,183</b>
<b>มูลค่าล้าน\$US</b>							<b>3,592</b>	<b>6,112</b>	<b>6,027</b>	<b>5,345</b>	<b>6,432</b>	<b>4,632</b>	<b>4,420</b>	<b>5,439</b>	<b>1,515</b>

ที่มา : การส่งออกข้าวปี 2544 - 2553 และปี 2558 เป็นข้อมูลจากกรมการค้าต่างประเทศ สำหรับปี 2554 - 2557 เป็นข้อมูลจากกรมศุลกากร

กรมการค้าภายใน



## ราคาข้าวเปลือกหอมมะลิ ที่โรงสีรับซื้อในส่วนภูมิภาค

FILE : PX004

หน่วย : บาท/ตัน

ปี	มค.	กพ.	มีค.	เมย.	พค.	มิย.	กค.	สค.	กย.	ตค.	พย.	ธค.	เฉลี่ย
2546	6,425	6,778	7,560	7,850	7,990	8,340	8,465	8,818	9,315	8,950	7,980	8,665	8,095
2547	9,376	9,175	9,270	9,567	9,249	8,743	7,957	7,718	7,407	7,178	7,738	7,695	8,423
2548	7,885	7,959	8,001	7,999	7,909	7,689	7,696	8,000	8,014	7,863	7,683	7,600	7,858
2549	7,500	7,833	8,151	8,157	8,305	8,315	8,812	8,975	9,023	8,980	8,364	8,291	8,392
2550	8,680	8,788	8,930	8,955	8,913	8,961	9,033	9,025	9,058	9,118	9,348	10,297	9,092
2551	10,500	12,175	13,108	18,497	18,576	15,111	14,758	13,658	13,761	13,649	11,910	12,276	13,998
2552	13,575	14,061	14,246	14,254	13,998	14,067	15,006	15,380	15,649	15,546	13,894	14,862	14,545
2553	14,984	14,643	14,060	13,839	13,475	12,983	13,585	13,933	14,567	14,443	13,928	13,741	14,015
2554	13,502	13,358	12,831	12,913	12,925	13,107	13,885	14,169	14,783	15,287	15,401	15,382	13,962
2555	15,297	15,187	15,171	15,165	15,153	15,242	15,304	15,333	15,403	15,432	15,285	15,218	15,266
2556	15,627	15,845	15,921	15,910	15,780	15,760	15,713	15,311	15,303	15,566	15,237	14,105	15,507
2557	14,257	14,373	14,235	14,038	13,820	13,975	14,367	14,647	14,906	14,973	12,626	13,405	14,135
2558	13,560	13,590	13,519	13,425									13,524

หมายเหตุ : เป็นราคารับซื้อเฉลี่ยหน้าโรงสีจังหวัดสุรินทร์ อุตรดิตถ์ อุบลราชธานี และนครราชสีมา (ชนิดสีได้ตันข้าว 36 กรัม)

## ราคาข้าวเปลือกเหนียว (เมล็ดยาว) ที่โรงสีรับซื้อในส่วนภูมิภาค

หน่วย : บาท/ตัน

ปี	มค.	กพ.	มีค.	เมย.	พค.	มิย.	กค.	สค.	กย.	ตค.	พย.	ธค.	เฉลี่ย
2546	5,397	5,774	5,950	6,000	6,058	6,229	6,576	6,923	7,125	6,248	6,220	6,367	6,239
2547	6,730	6,510	6,514	6,669	6,742	6,600	6,600	6,540	6,209	5,940	6,100	5,945	6,425
2548	6,235	6,300	6,300	6,300	6,300	6,300	6,300	6,500	6,452	6,015	5,700	6,030	6,228
2549	6,774	6,979	7,200	7,331	7,500	7,679	9,100	9,464	10,020	10,262	10,567	10,258	8,595
2550	11,367	11,300	11,329	11,447	11,920	12,667	12,700	12,700	12,700	12,700	9,250	9,041	11,593
2551	8,691	8,860	9,862	12,664	10,279	9,293	8,698	7,903	7,582	6,991	6,120	6,902	8,654
2552	7,691	7,903	7,636	7,547	7,331	7,385	7,919	7,814	8,247	8,361	9,229	11,921	8,249
2553	12,105	12,060	11,773	12,163	13,077	13,398	14,934	15,805	16,295	16,824	15,966	14,164	14,047
2554	14,711	15,073	15,783	15,619	15,790	16,117	16,662	16,049	15,244	14,662	13,104	13,502	15,193
2555	13,817	13,576	13,461	13,274	13,448	13,539	13,380	13,406	13,579	12,747	12,145	12,423	13,233
2556	13,292	13,617	13,727	13,531	13,708	13,978	13,922	14,170	14,480	13,541	12,715	12,338	13,585
2557	12,430	12,530	12,580	13,036	12,803	13,350	13,519	13,519	12,163	10,708	9,190	11,335	12,264
2558	12,206	12,333	12,301	12,118									12,240

หมายเหตุ : เป็นราคารับซื้อเฉลี่ยหน้าโรงสีจังหวัดอุตรดิตถ์ กาฬสินธุ์ ขอนแก่น และชัยภูมิ

กองส่งเสริมการค้าสินค้าเกษตร 2

พฤษภาคม 2558

px(รวม)/Tophit/vv/d02

FILE : PX003

หน่วย : บาท/ตัน

ปี	มค.	กพ.	มีค.	เมย.	พค.	มิย.	กค.	สค.	กย.	ตค.	พย.	ธค.	เฉลี่ย
2546	4,732	4,750	4,750								4,383	4,530	4,629
2547	4,727										6,090	6,250	5,689
2548	6,404	6,450									6,858	6,850	6,641
2549	6,850	6,850	6,850								6,168	6,250	6,594
2550	6,330	6,389									6,566	6,750	6,509
2551	6,773	7,838									9,400	9,400	8,353
2552	10,300	10,776								8,323	8,908	10,507	9,763
2553	9,796	9,565									8,769	8,870	9,250
2554	8,385	8,471	8,196								10,295	10,428	9,155
2555	10,060	10,281	9,202							11,300	11,300	11,300	10,574
2556	10,870	11,205	10,300	9,900						9,187	8,824	8,800	9,869
2557	8,759	8,180	8,180								7,990	7,900	8,202
2558	8,040	8,100											8,070

## ราคาข้าวเปลือกเจ้าหน้าปี 5% ตลาดกลางจังหวัดพิษณุโลก

หน่วย : บาท/ตัน

ปี	มค.	กพ.	มีค.	เมย.	พค.	มิย.	กค.	สค.	กย.	ตค.	พย.	ธค.	เฉลี่ย
2546	4,593	4,646	4,650								4,488	4,406	4,557
2547	4,680										5,775	5,885	5,447
2548	5,975	6,122									6,743	6,725	6,391
2549	6,725	6,725	6,725								5,806	6,000	6,396
2550	6,205	6,250									6,509	6,741	6,426
2551	6,836	8,293									9,250	9,490	8,467
2552	9,728	10,224									8,900	9,940	9,698
2553	10,066	9,750									8,830	8,750	9,349
2554	8,750	8,750	8,520								10,366	10,045	9,286
2555	9,750	9,750	9,750							10,194	10,568	10,611	10,104
2556	10,250	10,250	10,250	10,250						9,100	8,500	7,917	9,502
2557	7,750	7,602	7,598								7,900	7,900	7,750
2558	7,900	7,900											7,900

## ราคาข้าวเปลือกหน้าปี 5 % เฉลี่ยตลาดก้านันทร่ง/ท่าข้าวลาดยาวและตลาดกลางจังหวัดพิษณุโลก

หน่วย : บาท/ตัน

ปี	มค.	กพ.	มีค.	เมย.	พค.	มิย.	กค.	สค.	กย.	ตค.	พย.	ธค.	เฉลี่ย
2546	4,663	4,698	4,700								4,434	4,468	4,593
2547	4,704										5,932	6,068	5,568
2548	6,190	6,286									6,800	6,788	6,516
2549	6,788	6,788	6,788								5,987	6,125	6,495
2550	6,268	6,320									6,538	6,746	6,468
2551	6,805	8,066									9,325	9,445	8,410
2552	10,014	10,500								8,323	8,904	10,224	9,593
2553	9,931	9,743									8,800	8,810	9,321
2554	8,568	8,611	8,358								10,331	10,237	9,221
2555	9,905	10,016	9,476							10,747	10,934	10,956	10,339
2556	10,560	10,728	10,275	10,075						9,080	8,662	8,359	9,677
2557	8,255	7,891	7,889							9,143	7,945	7,900	8,171
2558	7,970	8,000											7,985

ราคาข้าวเปลือกเจ้านาปรัง ความชื้น 15% ตลาดก้านันทรัง / ทำข้าวลาตยาว

17

หน่วย : บาท/ตัน

FILE : PX 008

ปี	มค.	กพ.	มีค.	เมย.	พค.	มิย.	กค.	สค.	กย.	ตค.	พย.	ธค.	เฉลี่ย
2546			4,580	4,550	4,550	4,731	4,902	4,713	4,707	4,603			4,667
2547		4,850	5,065	5,254	5,250	5,250	5,446	5,998	5,906	6,050			5,452
2548			6,365	6,888	6,900	6,882	6,750	6,688	6,983	6,950			6,801
2549			6,850	6,850	6,850	6,850	6,859	6,935	6,408	6,030			6,704
2550			6,243	6,323	6,174	6,233	6,250	6,250	6,250	6,250			6,247
2551			10,423	13,086	12,952	12,522	12,440	12,258	12,033	11,850			12,196
2552			9,997	10,319	10,061	10,120	10,538	9,790	9,200				10,004
2553			8,850	7,790	7,988	7,950	7,979	8,450	8,473	8,175			8,207
2554				8,150	8,150	8,450	9,095	9,543	10,164	9,900			9,065
2555			9,202	10,176	11,529	11,750	11,195	11,036	11,584				10,925
2556					10,710	10,800	10,776	10,607	9,431				10,465
2557			7,555	7,306	7,250	7,198	7,274	7,847	7,982	8,095	8,050		7,617
2558		8,100	7,981	7,881									7,987

หมายเหตุ : ตั้งแต่เดือนกุมภาพันธ์ 47 เป็นต้นไป เป็นราคาที่ตลาดกลางทำข้าวลาตยาว

ราคาข้าวเปลือกเจ้านาปรัง ความชื้น 15% ตลาดกลางจังหวัดพิษณุโลก

หน่วย : บาท/ตัน

ปี	มค.	กพ.	มีค.	เมย.	พค.	มิย.	กค.	สค.	กย.	ตค.	พย.	ธค.	เฉลี่ย
2546			4,490	4,475	4,586	4,689	4,687	4,578	4,648				4,593
2547		4,740	5,048	5,131	5,317	5,373	5,448	5,670	5,775	5,775			5,364
2548			6,346	6,475	6,475	6,475	6,475	6,475	6,543	6,775			6,505
2549			6,663	6,475	6,475	6,475	6,475	6,475	6,335	5,575			6,369
2550			6,023	6,215	6,285	6,150	6,150	6,150	6,130	6,061			6,146
2551			10,533	13,803	13,642	12,321	12,500	11,917	11,773	10,580			12,134
2552			9,750	9,450	9,750	9,750	9,750	9,750	9,532	8,438			9,521
2553			8,735	7,491	7,658	7,900	8,111	8,095	8,186	8,195			8,046
2554			7,800	8,003	7,939	8,150	8,789	9,261	9,750	10,400			8,762
2555			9,750	9,897	10,119	10,500	10,341	10,278	10,500				10,198
2556				10,250	10,250	10,250	10,214	9,881	9,348				10,032
2557				7,492	7,200	7,200	7,200	7,200	7,740	8,100	7,900		7,504
2558			7,829	7,600									7,715

ราคาข้าวเปลือกนาปรัง ความชื้น 15 %เฉลี่ย ทำข้าวลาตยาวและจังหวัดพิษณุโลก

หน่วย : บาท/ตัน

ปี	มค.	กพ.	มีค.	เมย.	พค.	มิย.	กค.	สค.	กย.	ตค.	พย.	ธค.	เฉลี่ย
2546			4,535	4,513	4,568	4,710	4,795	4,646	4,678	4,603			4,631
2547		4,795	5,057	5,193	5,284	5,312	5,447	5,834	5,841	5,913			5,408
2548			6,355	6,682	6,688	6,679	6,613	6,582	6,764	6,863			6,653
2549			6,757	6,663	6,663	6,663	6,667	6,705	6,372	5,803			6,537
2550			6,137	6,268	6,230	6,192	6,200	6,200	6,190	6,156			6,197
2551			10,478	13,445	13,297	12,422	12,470	12,088	11,907	11,215			12,165
2552			9,874	9,885	9,906	9,935	10,144	9,770	9,366	8,438			9,665
2553			8,793	7,641	7,823	7,925	8,045	8,273	8,330	8,185			8,127
2554			7,800	8,007	8,045	8,300	8,942	9,402	9,957	10,150			8,825
2555			9,476	10,037	10,824	11,125	10,768	10,657	11,042				10,561
2556				10,250	10,480	10,525	10,495	10,244	9,390				10,231
2557			7,555	7,399	7,225	7,199	7,237	7,524	7,861	8,098	7,975		7,564
2558		8,100	7,905	7,741									7,915

## ราคาขายส่งข้าวสารเจ้า 100 % ชั้น 2 ตลาดกรุงเทพมหานคร

File : PX006

หน่วย : บาท/100 กก.

ปี	มค.	กพ.	มีค.	เมย.	พค.	มิย.	กค.	สค.	กย.	ตค.	พย.	ธค.	เฉลี่ย
2546	824	832	806	807	814	826	806	779	766	741	734	759	791
2547	810	815	904	906	896	896	910	950	930	968	1,005	1,046	920
2548	1,069	1,075	1,087	1,135	1,126	1,123	1,108	1,125	1,131	1,134	1,104	1,112	1,111
2549	1,121	1,143	1,142	1,123	1,136	1,157	1,158	1,138	1,118	1,079	1,042	1,047	1,117
2550	1,074	1,085	1,082	1,052	1,063	1,091	1,073	1,072	1,066	1,078	1,119	1,169	1,085
2551	1,185	1,412	1,738	2,613	2,602	2,192	2,176	2,069	2,209	1,959	1,808	1,791	1,980
2552	1,845	1,966	1,911	1,758	1,767	1,805	1,843	1,713	1,686	1,555	1,707	1,882	1,787
2553	1,807	1,718	1,589	1,446	1,404	1,390	1,332	1,358	1,367	1,352	1,473	1,522	1,480
2554	1,483	1,517	1,378	1,352	1,356	1,471	1,530	1,593	1,717	1,767	1,814	1,712	1,558
2555	1,594	1,568	1,587	1,638	1,796	1,821	1,733	1,722	1,703	1,671	1,685	1,681	1,683
2556	1,685	1,672	1,595	1,573	1,575	1,575	1,556	1,481	1,378	1,324	1,317	1,345	1,506
2557	1,389	1,401	1,250	1,184	1,168	1,216	1,266	1,326	1,314	1,298	1,271	1,275	1,280
2558	1,284	1,275	1,244	1,200									1,251

## ราคาขายส่งข้าวสารเจ้า 5% ตลาดกรุงเทพมหานคร

หน่วย : บาท/100 กก.

ปี	มค.	กพ.	มีค.	เมย.	พค.	มิย.	กค.	สค.	กย.	ตค.	พย.	ธค.	เฉลี่ย
2546	794	797	782	783	785	795	774	747	739	721	714	732	764
2547	777	778	873	881	871	876	889	925	906	937	979	1,026	893
2548	1,049	1,055	1,066	1,115	1,106	1,103	1,088	1,105	1,107	1,108	1,079	1,088	1,089
2549	1,095	1,119	1,117	1,090	1,106	1,127	1,128	1,108	1,088	1,050	1,013	1,022	1,089
2550	1,050	1,051	1,038	1,018	1,031	1,061	1,039	1,038	1,027	1,051	1,096	1,135	1,053
2551	1,148	1,365	1,696	2,524	2,417	2,105	2,093	2,018	2,149	1,818	1,711	1,682	1,894
2552	1,705	1,866	1,809	1,656	1,663	1,734	1,748	1,625	1,595	1,495	1,619	1,774	1,691
2553	1,707	1,607	1,448	1,294	1,282	1,275	1,255	1,296	1,317	1,302	1,419	1,466	1,389
2554	1,433	1,471	1,338	1,305	1,306	1,421	1,480	1,543	1,667	1,717	1,765	1,662	1,509
2555	1,544	1,518	1,537	1,600	1,774	1,801	1,700	1,689	1,673	1,642	1,645	1,626	1,646
2556	1,635	1,625	1,551	1,533	1,535	1,528	1,495	1,397	1,295	1,244	1,264	1,291	1,449
2557	1,335	1,340	1,192	1,130	1,117	1,168	1,223	1,272	1,263	1,258	1,231	1,239	1,231
2558	1,239	1,225	1,197	1,160									1,205

## ราคาขายส่งปลายข้าวขาว A-1 เลิศ (ใหม่) ตลาดกรุงเทพมหานคร

หน่วย : บาท/100 กก.

ปี	มค.	กพ.	มีค.	เมย.	พค.	มิย.	กค.	สค.	กย.	ตค.	พย.	ธค.	เฉลี่ย
2546	595	591	570	560	556	584	578	583	584	581	583	600	580
2547	630	665	767	788	807	817	802	821	787	765	805	810	772
2548	829	841	836	838	830	818	813	825	836	846	812	800	827
2549	780	787	783	791	771	771	764	772	791	778	747	775	776
2550	829	870	861	822	800	821	829	847	880	950	996	1,074	882
2551	1,123	1,326	1,570	2,212	1,916	1,554	1,490	1,226	1,219	985	869	870	1,363
2552	905	977	1,004	1,008	939	954	960	889	887	852	993	1,175	962
2553	1,255	1,217	1,078	961	941	936	984	1,056	1,150	1,156	1,145	1,119	1,083
2554	1,120	1,180	1,131	1,104	1,130	1,168	1,226	1,290	1,389	1,395	1,600	1,603	1,278
2555	1,528	1,535	1,562	1,595	1,665	1,661	1,621	1,572	1,555	1,555	1,538	1,531	1,577
2556	1,535	1,535	1,497	1,476	1,458	1,442	1,407	1,331	1,207	1,143	964	897	1,324
2557	892	905	888	852	863	905	935	958	944	990	960	955	921
2558	955	955	955	955									955

## ราคาขายส่งข้าวสารเจ้า 25% ในตลาดกรุงเทพมหานคร

px006-2

หน่วย : บาท/100 กก.

ปี	มค.	กพ.	มีค.	เมย.	พค.	มิย.	กค.	สค.	กย.	ตค.	พย.	ธค.	เฉลี่ย
2546	746	762	730	729	732	743	735	707	705	689	681	694	721
2547	734	746	844	853	849	854	866	900	875	874	904	965	855
2548	984	994	1,000	1,030	1,021	1,018	1,004	1,020	1,022	1,024	994	1,003	1,009
2549	1,016	1,034	1,032	1,006	993	993	998	983	981	969	948	971	994
2550	998	998	979	953	958	982	979	981	983	998	1,058	1,102	997
2551	1,147	1,350	1,681	2,454	2,402	2,062	2,027	1,845	1,896	1,587	1,355	1,408	1,768
2552	1,533	1,566	1,535	1,433	1,417	1,477	1,487	1,377	1,357	1,280	1,399	1,658	1,460
2553	1,480	1,405	1,323	1,178	1,171	1,165	1,167	1,216	1,259	1,255	1,325	1,354	1,275
2554	1,330	1,373	1,266	1,235	1,236	1,335	1,392	1,456	1,575	1,609	1,712	1,663	1,432
2555	1,514	1,488	1,500	1,557	1,738	1,761	1,665	1,649	1,634	1,615	1,609	1,596	1,611
2556	1,605	1,596	1,521	1,503	1,505	1,499	1,465	1,367	1,262	1,213	1,162	1,165	1,405
2557	1,189	1,198	1,093	1,031	1,019	1,077	1,123	1,167	1,159	1,169	1,147	1,149	1,127
2558	1,149	1,135	1,111	1,086									1,120

## ราคาขายส่งข้าวหนึ่ง 100 % ตลาดกรุงเทพมหานคร

หน่วย : บาท/100 กก.

ปี	มค.	กพ.	มีค.	เมย.	พค.	มิย.	กค.	สค.	กย.	ตค.	พย.	ธค.	เฉลี่ย
2546	777	780	762	766	762	784	786	766	760	750	734	726	763
2547	753	787	882	916	933	926	924	995	975	985	1,001	1,037	926
2548	1,057	1,065	1,061	1,132	1,114	1,110	1,090	1,111	1,133	1,133	1,089	1,078	1,098
2549	1,081	1,108	1,108	1,095	1,096	1,123	1,143	1,131	1,124	1,095	1,066	1,057	1,102
2550	1,065	1,065	1,078	1,068	1,062	1,091	1,082	1,078	1,078	1,103	1,175	1,225	1,098
2551	1,248	1,523	1,870	2,751	2,799	2,354	2,344	2,162	2,205	1,892	1,759	1,783	2,058
2552	1,855	2,029	1,976	1,805	1,807	1,946	1,949	1,817	1,907	1,745	1,778	1,882	1,875
2553	1,865	1,779	1,573	1,364	1,352	1,375	1,390	1,481	1,510	1,468	1,506	1,488	1,513
2554	1,494	1,527	1,399	1,395	1,383	1,467	1,513	1,630	1,743	1,755	1,755	1,706	1,564
2555	1,557	1,612	1,722	1,751	1,831	1,804	1,700	1,762	1,740	1,719	1,681	1,619	1,708
2556	1,663	1,640	1,542	1,500	1,540	1,575	1,572	1,466	1,357	1,246	1,342	1,366	1,484
2557	1,389	1,405	1,244	1,224	1,219	1,264	1,294	1,288	1,269	1,263	1,235	1,241	1,278
2558	1,246	1,253	1,205	1,166									1,218

กองส่งเสริมการค้าสินค้าเกษตร 2

## ราคาขายส่งข้าวเหนียว 10% เมล็ดยาว ตลาดกรุงเทพมหานคร

PX007-2

หน่วย : บาท/100 กก.

ปี	มค.	กพ.	มีค.	เมย.	พค.	มิย.	กค.	สค.	กย.	ตค.	พย.	ธค.	เฉลี่ย
2546	1,141	1,163	1,165	1,165	1,165	1,166	1,156	1,371	1,391	1,405	1,239	1,260	1,232
2547	1,305	1,279	1,265	1,265	1,244	1,235	1,235	1,224	1,127	1,098	1,135	1,120	1,211
2548	1,147	1,150	1,150	1,150	1,150	1,150	1,150	1,150	1,150	1,150	1,095	1,090	1,140
2549	1,247	1,264	1,270	1,286	1,340	1,399	1,688	1,741	1,837	1,961	2,044	2,010	1,591
2550	2,023	2,040	2,040	2,040	2,115	2,130	2,130	2,248	2,450	2,325	1,718	1,661	2,077
2551	1,488	1,526	1,655	2,141	1,761	1,594	1,503	1,444	1,405	1,364	1,298	1,325	1,542
2552	1,305	1,387	1,390	1,377	1,370	1,358	1,395	1,367	1,445	1,439	1,757	2,280	1,489
2553	2,205	2,069	1,966	2,119	2,361	2,335	2,813	2,955	2,955	2,955	2,994	2,573	2,525
2554	2,635	2,683	2,820	2,699	2,505	2,598	2,655	2,698	2,641	2,555	2,555	2,425	2,622
2555	2,429	2,376	2,312	2,273	2,355	2,313	2,205	2,245	2,267	2,203	2,170	2,200	2,279
2556	2,470	2,495	2,461	2,421	2,423	2,548	2,555	2,614	2,748	2,737	2,513	2,420	2,534
2557	2,515	2,581	2,507	2,358	2,068	2,093	2,105	2,105	2,130	2,078	1,980	2,077	2,216
2558	2,211	2,228	2,175	2,158									2,193

## ราคาขายส่งปลายข้าวเหนียว A-1 ตลาดกรุงเทพมหานคร

หน่วย : บาท/100 กก.

ปี	มค.	กพ.	มีค.	เมย.	พค.	มิย.	กค.	สค.	กย.	ตค.	พย.	ธค.	เฉลี่ย
2546	857	858	845	845	845	817	821	863	904	846	848	865	851
2547	882	867	865	885	885	885	885	886	905	858	833	835	873
2548	844	845	865	915	868	865	865	875	875	875	875	905	873
2549	912	983	1,072	1,143	1,145	1,204	1,311	1,384	1,532	1,662	1,704	1,661	1,309
2550	1,640	1,640	1,629	1,590	1,590	1,590	1,557	1,585	1,399	1,231	1,266	1,250	1,497
2551	1,196	1,346	1,476	1,795	1,505	1,319	1,253	1,202	1,171	1,021	943	982	1,267
2552	985	1,091	1,103	1,085	1,055	1,055	1,063	1,102	1,191	1,235	1,403	1,603	1,164
2553	1,605	1,605	1,610	1,721	1,811	1,892	2,075	2,225	2,390	2,405	2,405	2,235	1,998
2554	2,205	2,205	2,205	2,196	2,096	2,172	2,219	2,231	2,292	2,231	2,255	2,088	2,200
2555	2,055	1,965	1,953	1,723	1,655	1,662	1,655	1,655	1,705	1,641	1,605	1,621	1,741
2556	1,681	1,715	1,745	1,745	1,745	1,738	1,703	1,655	1,703	1,700	1,572	1,511	1,684
2557	1,529	1,594	1,595	1,584	1,560	1,590	1,605	1,605	1,610	1,638	1,623	1,645	1,598
2558	1,645	1,641	1,645	1,658									1,647

กองส่งเสริมการค้าสินค้าเกษตร 2

ราคาขายส่งข้าวสารหอมมะลิ 100% ชั้น 2 ในตลาดกรุงเทพมหานคร

PX007-3

หน่วย : บาท/100 กก.

ปี	มค.	กพ.	มีค.	เมย.	พค.	มิย.	กค.	สค.	กย.	ตค.	พย.	ธค.	เฉลี่ย
2546	1,359	1,440	1,686	1,811	1,837	1,862	1,855	1,972	2,074	1,888	1,865	1,675	1,777
2547	1,856	1,766	1,760	1,743	1,681	1,606	1,477	1,454	1,379	1,427	1,510	1,510	1,597
2548	1,512	1,540	1,540	1,540	1,523	1,471	1,460	1,502	1,501	1,500	1,468	1,465	1,502
2549	1,465	1,538	1,590	1,590	1,618	1,668	1,809	1,825	1,816	1,804	1,621	1,670	1,668
2550	1,782	1,790	1,790	1,780	1,746	1,747	1,750	1,750	1,750	1,765	1,855	1,955	1,788
2551	2,043	2,227	2,416	3,322	3,214	2,729	2,637	2,419	2,459	2,434	2,471	2,465	2,570
2552	2,505	2,676	2,727	2,705	2,680	2,773	2,952	3,042	3,144	3,197	2,775	3,100	2,856
2553	3,049	2,988	2,931	2,899	2,849	2,741	2,859	2,904	3,040	2,940	2,793	2,698	2,891
2554	2,646	2,580	2,522	2,516	2,590	2,687	2,859	2,894	3,035	3,054	3,146	2,948	2,790
2555	2,916	2,931	2,925	2,829	2,954	3,052	3,000	3,118	3,230	3,190	3,029	3,033	3,017
2556	3,237	3,292	3,238	3,245	3,257	3,295	3,293	3,289	3,354	3,355	3,355	3,238	3,287
2557	3,121	3,007	2,899	2,870	2,870	2,928	3,035	3,053	3,125	3,135	2,717	2,804	2,964
2558	2,899	2,925	2,805	2,734									2,841

ราคาขายส่งปลายข้าวสารหอมมะลิในตลาดกรุงเทพมหานคร

หน่วย : บาท/100 กก.

ปี	มค.	กพ.	มีค.	เมย.	พค.	มิย.	กค.	สค.	กย.	ตค.	พย.	ธค.	เฉลี่ย
2546	636	650	628	605	614	639	642	673	705	704	678	728	659
2547	828	953	1,001	1,037	1,067	995	950	963	850	833	894	887	938
2548	913	909	881	875	868	846	850	907	899	898	869	823	878
2549	800	833	839	828	813	848	869	870	886	866	834	856	845
2550	895	930	925	958	955	993	996	1,008	1,027	1,034	1,116	1,201	1,003
2551	1,263	1,442	1,635	2,298	2,055	1,688	1,700	1,593	1,767	1,795	1,388	1,192	1,651
2552	1,305	1,528	1,647	1,633	1,584	1,610	1,605	1,488	1,250	1,132	1,272	1,403	1,455
2553	1,363	1,330	1,176	1,127	1,025	1,026	1,069	1,158	1,251	1,214	1,207	1,189	1,178
2554	1,159	1,187	1,152	1,197	1,261	1,314	1,352	1,437	1,508	1,495	1,595	1,611	1,356
2555	1,616	1,680	1,704	1,757	1,812	1,805	1,680	1,655	1,696	1,642	1,592	1,576	1,685
2556	1,599	1,625	1,616	1,608	1,591	1,592	1,603	1,555	1,555	1,555	1,153	1,095	1,512
2557	1,045	1,096	1,085	1,027	1,015	1,026	1,066	1,092	1,075	1,083	1,038	1,048	1,058
2558	1,045	1,023	1,025	1,022									1,029

## ราคาขายส่งข้าวหอมปทุมธานี ตลาดกรุงเทพมหานคร

PX009

หน่วย : บาท/100 กก.

ปี	มค.	กพ.	มีค.	เมย.	พค.	มิย.	กค.	สค.	กย.	ตค.	พย.	ธค.	เฉลี่ย
2547	-	-	-	-	1,111	990	971	1,000	1,162	1,117	1,150	1,150	1,081
2548	1,150	1,150	1,150	1,150	1,150	1,150	1,150	1,180	1,190	1,190	1,190	1,190	1,166
2549	1,209	1,234	1,290	1,290	1,290	1,388	1,481	1,490	1,490	1,487	1,351	1,290	1,358
2550	1,373	1,390	1,368	1,290	1,284	1,280	1,280	1,186	1,170	1,183	1,321	1,388	1,293
2551	1,484	1,749	2,393	2,911	2,754	2,455	2,320	2,202	2,328	2,231	2,105	2,159	2,258
2552	2,205	2,413	2,393	2,258	2,364	2,435	2,494	2,230	2,185	1,988	2,291	2,590	2,321
2553	2,545	2,447	2,156	2,044	2,093	2,103	2,238	2,228	2,333	2,327	2,456	2,246	2,268
2554	2,215	2,213	1,989	1,851	1,796	2,031	2,076	2,210	2,520	2,724	2,728	2,621	2,248
2555	2,555	2,609	2,695	2,616	2,664	2,705	2,737	2,778	2,837	2,760	2,640	2,599	2,683
2556	2,803	2,889	2,779	2,745	2,717	2,706	2,662	2,623	2,451	2,314	2,160	2,118	2,581
2557	2,121	2,145	2,035	1,747	1,672	1,731	1,815	1,774	1,689	1,665	1,638	1,672	1,809
2558	1,887	2,027	2,011	2,027									1,988

## ราคาขายส่งปลายข้าวหอมปทุมธานี ตลาดกรุงเทพมหานคร

หน่วย : บาท/100 กก.

ปี	มค.	กพ.	มีค.	เมย.	พค.	มิย.	กค.	สค.	กย.	ตค.	พย.	ธค.	เฉลี่ย
2547	-	-	-	-	901	880	821	840	806	798	844	862	844
2548	882	893	851	845	843	823	820	847	848	848	836	815	846
2549	789	800	817	811	792	809	818	818	826	825	782	793	807
2550	844	891	918	898	886	909	915	928	952	976	1,063	1,133	943
2551	1,202	1,392	1,594	2,232	1,961	1,623	1,642	1,429	1,589	1,560	1,119	1,055	1,533
2552	1,155	1,366	1,554	1,478	1,406	1,450	1,443	1,275	1,055	959	1,124	1,271	1,295
2553	1,293	1,265	1,107	1,024	964	957	1,011	1,093	1,166	1,181	1,145	1,142	1,112
2554	1,127	1,178	1,135	1,144	1,205	1,249	1,299	1,364	1,455	1,440	1,594	1,612	1,317
2555	1,609	1,653	1,665	1,708	1,755	1,755	1,620	1,645	1,658	1,630	1,564	1,540	1,650
2556	1,564	1,600	1,565	1,540	1,540	1,545	1,555	1,545	1,430	1,406	1,080	1,055	1,452
2557	955	1,051	1,044	957	910	928	972	995	973	1,020	993	1,007	984
2558	1,004	996	990	982									993

## ราคาข้าวเปลือกหอมปทุมธานี ที่โรงสีรับซื้อในส่วนภูมิภาค

หน่วย : บาท/ตัน

ปี	มค.	กพ.	มีค.	เมย.	พค.	มิย.	กค.	สค.	กย.	ตค.	พย.	ธค.	เฉลี่ย
2547	-	-	-	-	-	-	-	-	5,810	5,968	6,220	6,221	6,055
2548	6,417	6,541	6,485	6,500	6,500	6,547	6,550	6,600	6,600	6,626	6,700	6,700	6,564
2549	6,700	6,880	6,800	6,750	6,750	6,780	6,845	7,159	7,050	6,686	6,532	6,521	6,788
2550	7,026	7,400	7,386	7,011	6,617	6,624	6,600	6,600	6,600	6,616	6,991	7,447	6,910
2551	7,582	9,032	11,587	14,450	13,766	10,902	12,650	11,925	12,118	11,514	9,743	9,725	11,250
2552	10,980	11,224	11,695	10,688	10,450	11,123	12,477	10,320	9,764	8,929	9,884	11,955	10,790
2553	11,850	11,330	10,400	9,612	9,765	9,940	10,868	10,524	11,385	11,392	12,003	11,097	10,847
2554	10,639	10,974	10,015	9,232	9,149	10,110	10,992	11,109	11,842	12,830	13,044	12,813	11,062
2555	12,125	12,318	12,495	12,771	12,790	12,800	12,488	12,801	13,316	12,998	12,786	12,925	12,718
2556	13,106	13,620	13,700	13,705	14,150	14,134	13,838	13,765	12,349	11,285	10,368	9,913	12,828
2557	9,901	9,850	9,555	8,883	8,479	8,454	8,751	8,751	8,947	8,909	8,374	8,807	8,972
2558	9,358	9,733	9,933	9,985									9,752





## มันสำปะหลัง

1. ผลผลิต	ปี 51/52	ปี 52/53	ปี 53/54	ปี 54/55	ปี 55/56	ปี 56/57	ปี 57/58
(ล้านตันหัวมันสด)							
ผลผลิตของไทย	30.08	22.01	21.86	26.60	28.28	30.02	30.91
พื้นที่เก็บเกี่ยว (ล้านไร่)	8.01	7.30	7.09	7.91	8.66	8.43	8.59
2. ต้นทุนการผลิตหัวมันสด (บาท/กก.)	1.21	1.62	1.68	1.73	1.81	1.87	1.88
3. ราคา (บาท/กก.)	ปี51/52	ปี52/53	ปี53/54	ปี54/55	ปี55/56	มี.ค.58	เม.ย.58
หัวมันสดคณะกรรมการขายได้	1.79	2.07	2.48	2.00	2.15	2.19	2.17
หัวมันสดซื้อแป่ง 25% จ.นครราชสีมา	1.95	2.46	2.92	2.43	2.40	2.25	2.36
มันเส้น FOB (US\$/ตัน)	176.0	187.01	256.65	238.48	235.38	215.00	216.11
แป่งมัน FOB (US\$/ตัน)	392.50	444.62	519.20	436.46	470.99	416.82	427.36
4. การส่งออก (ล้านตันผลิตภัณฑ์)	ปี51/52	ปี52/53	ปี53/54	ปี54/55	ปี55/56	ปี56/57	ปี57/58
มันเส้น	3.95	4.11	3.22	4.313	4.611	7.376	3.792
มันอัดเม็ด	0.33	0.16	0.03	0.037	0.118	0.012	0.013
แป่งดิบ	1.80	1.74	1.58	2.227	2.210	3.290	1.713
แป่งแปรรูป	0.62	0.63	0.86	0.736	0.838	0.958	0.441
ผลิตภัณฑ์มันสำปะหลังอื่นๆ	0.46	0.56	0.40	0.647	0.550	0.517	0.233
รวม	7.16	7.20	6.10	7.961	9.020	12.154	6.193

### 5. สถานการณ์ปี 2557/58

#### 5.1 ในประเทศ

สกท. ประมาณการผลิตมันสำปะหลัง ปี 2557/58 ปริมาณผลผลิตรวมทั้งประเทศ 30.91 ล้านตัน มีเนื้อที่เก็บเกี่ยวรวมทั้งประเทศ 8.59 ล้านไร่ เพิ่มขึ้นจากปีที่แล้ว 0.16 ล้านไร่ หรือร้อยละ 1.90 ผลผลิตต่อเนื้อที่เก็บเกี่ยวทั้งประเทศ 3,598 กิโลกรัมต่อไร่ เพิ่มขึ้นจากปีที่แล้ว 37 กิโลกรัมต่อไร่ หรือคิดเป็นร้อยละ 1.04

ประเทศไทยส่งออกมันสำปะหลังอันดับ 1 ของโลก ผลผลิตมันสำปะหลังประมาณร้อยละ 75 เป็นการส่งออกที่เหลือร้อยละ 25 เป็นการใช้ในประเทศ ในปี 2557/58 เนื้อที่เก็บเกี่ยวทั้งประเทศเพิ่มขึ้นจากการที่เกษตรกรปลูกทดแทนข้าวโพดเลี้ยงสัตว์ อ้อยโรงงานที่รื้อต่อทิ้งและพื้นที่ว่างเปล่า เนื่องจากราคาที่เกษตรกรขายได้ของปีที่ผ่านมาอยู่ในเกณฑ์ดี ผลผลิตเฉลี่ยต่อไร่เพิ่มขึ้นจากการที่เกษตรกรมีการบำรุงรักษาที่ดีขึ้น เช่น การเลือกใช้ท่อนพันธุ์ที่ดี การใส่ปุ๋ยเพื่อเพิ่มผลผลิต และการแช่ท่อนพันธุ์ก่อนการเพาะปลูกเพื่อป้องกันการระบาดของเพลี้ยแป้ง แม้ว่าในบางพื้นที่จะกระทบแล้งหรืออุทกภัยแต่พื้นที่ที่ได้รับผลกระทบมีสัดส่วนน้อยเมื่อเทียบกับพื้นที่ส่วนใหญ่ มีปริมาณน้ำฝนเพียงพอต่อการเจริญเติบโต ส่งผลให้ผลผลิตรวมทั้งประเทศเพิ่มขึ้น

ปัจจุบัน (เม.ย.58) ราคาหัวมันสด (ซื้อแป่ง 25%) ที่เกษตรกรจำหน่ายได้ จ.นครราชสีมา อยู่ที่ กก.ละ 2.36 บาท

#### 5.2 ต่างประเทศ

การส่งออกผลิตภัณฑ์มันเส้นของไทย เดือน มี.ค.-มี.ค.58 มันเส้น 2.09 ล้านตัน มูลค่า 14,735.50 ล้านบาท ลดลงจากช่วงเดียวกันของปี 57 (มี.ค.-มี.ค.57) ร้อยละ 28 มันอัดเม็ด 7,163.94 ตัน มูลค่า 49.68 ล้านบาท เพิ่มขึ้นจากช่วงเดียวกันของปี 57 (มี.ค.-มี.ค.57) ร้อยละ 558.39 แป่งมัน 1.09 ล้านตัน มูลค่า 16,957.66 ล้านบาท เพิ่มขึ้นจากช่วงเดียวกันของปี 57 (มี.ค.-มี.ค.57) ร้อยละ 71.89

ด้านราคาส่งออก มั่นเส้น ราคาจำหน่าย F.O.B. เฉลี่ยเดือน เม.ย.58 ต้นละ 216.11 เหรียญสหรัฐ เพิ่มขึ้นจากเดือน มี.ค.58 ร้อยละ 0.51 แป้งมัน ราคา F.O.B. เฉลี่ยเดือน เม.ย.58 ต้นละ 427.36 เหรียญสหรัฐ เพิ่มขึ้นจากเดือน มี.ค.58 ร้อยละ 2.52 สำหรับมันอัดเม็ด คู่ค้าเริ่มสอบถามเข้ามามากขึ้น แต่ยังไม่มีการสั่งซื้อมากนัก

6. การแต่งตั้งคณะกรรมการในคณะกรรมการนโยบายและบริหารจัดการตลาดมันสำปะหลัง (นบมส.)

6.1 คณะที่ปรึกษาคณะกรรมการนโยบายและบริหารจัดการมันสำปะหลัง โดยมีผู้แทนสมาคมการผลิต การค้ามันเส้น/แป้งมัน/เอทานอล และผู้แทนเกษตรกรผู้ปลูกมันสำปะหลัง ร่วมเป็นคณะที่ปรึกษาเพื่อทำหน้าที่เสนอความเห็น ข้อเสนอแนะแนวทางการกำหนดยุทธศาสตร์และการบริหารจัดการตลาดมันสำปะหลังปี 2557/58 ต่อคณะกรรมการนโยบายและบริหารจัดการมันสำปะหลัง

6.2 คณะอนุกรรมการตรวจสอบข้อเท็จจริงกรณี อคส. ออกหลักฐานหนังสือรับรองการหักภาษี ณ ที่จ่ายล่าช้าตามโครงการแทรกแซงตลาดมันสำปะหลังปี 2554/55 และปี 2555/56 โดยมีอธิบดีกรมการค้าภายใน เป็นประธานอนุกรรมการ และรองอธิบดีกรมการค้าภายใน (ที่กำกับดูแลกองส่งเสริมการค้าสินค้าเกษตร 2) เป็นอนุกรรมการและเลขานุการ เพื่อทำหน้าที่พิจารณาตรวจสอบข้อเท็จจริงเกี่ยวกับการออกใบรับรองการหักภาษี ณ ที่จ่ายล่าช้าในโครงการแทรกแซงตลาดมันสำปะหลังปี 2554/55 และปี 2555/56

6.3 คณะอนุกรรมการกำกับดูแลการดำเนินการบริหารจัดการตลาดมันสำปะหลัง โดยมีรองอธิบดี กรมการค้าภายใน (ที่กำกับดูแลกองส่งเสริมการค้าสินค้าเกษตร 2) เป็นประธานอนุกรรมการ และผู้อำนวยการ กองส่งเสริมการค้าสินค้าเกษตร 2 เป็นอนุกรรมการและเลขานุการ เพื่อทำหน้าที่พิจารณากำหนดหลักเกณฑ์ วิธีการ และเงื่อนไขต่างๆ ในการดำเนินการตามแนวทางการบริหารจัดการตลาดมันสำปะหลัง

6.4 คณะอนุกรรมการกำกับดูแลการดำเนินการบริหารจัดการตลาดมันสำปะหลัง ระดับจังหวัด โดยมีผู้ว่าราชการจังหวัด เป็นประธานอนุกรรมการ และการค้าภายในจังหวัด เป็นอนุกรรมการและเลขานุการ เพื่อทำหน้าที่ติดตามกำกับดูแล แก้ไขปัญหาและบริหารจัดการมันสำปะหลังทั้งด้านการผลิตและการตลาดมัน สำปะหลังในจังหวัด

6.5 คณะทำงานระบายผลิตภัณฑ์มันสำปะหลังคงเหลือในสต็อกของรัฐบาล โดยมีรองอธิบดีกรมการค้า ต่างประเทศ (ที่กำกับดูแลกองบริหารการค้าสินค้าทั่วไป) เป็นประธานคณะทำงาน และผู้อำนวยการกองบริหาร การค้าสินค้าทั่วไป เป็นคณะทำงานและเลขานุการ เพื่อทำหน้าที่พิจารณาหลักเกณฑ์ แนวทาง และเงื่อนไข การระบายและจำหน่ายผลิตภัณฑ์มันสำปะหลังตามโครงการของรัฐ

## 7. มาตรการปี 2557/58

7.1 มติคณะรัฐมนตรีเมื่อวันที่ 2 ธันวาคม 2557 อนุมัติแนวทางการบริหารจัดการตลาดมันสำปะหลัง ปี 2557/58 ตามมติคณะกรรมการนโยบายและบริหารจัดการมันสำปะหลัง (นบมส.) ในการประชุมครั้งที่ 1/2557 เมื่อวันที่ 3 พฤศจิกายน 2557 กรอบวงเงิน 2,760 ล้านบาท ประกอบด้วย

### 7.1.1 มาตรการระยะสั้น 2 มาตรการ ประกอบด้วย

(1) การชดเชยดอกเบี้ยเพื่อชะลอการเก็บเกี่ยว โดยให้เกษตรกร กู้เงินจาก ธ.ก.ส. ตามหลักเกณฑ์ ปกติ ระยะเวลาจ่ายเงินกู้ตั้งแต่ธันวาคม 2557 – มีนาคม 2558 เพื่อให้เกษตรกรมีรายได้ไว้ใช้จ่ายระหว่างชะลอการ เก็บเกี่ยว โดยรัฐชดเชยดอกเบี้ยให้เกษตรกรอัตราร้อยละ 3 ต่อปี ระยะเวลา 6 เดือน วงเงินกู้อยู่ไม่เกิน 50,000 บาท เป้าหมายเกษตรกรจำนวน 500,000 ราย

(2) การเพิ่มสภาพคล่องทางการค้า โดยสหกรณ์การเกษตร วิสาหกิจชุมชน ผู้ประกอบการค้าและ ผู้แปรรูปมันสำปะหลัง ขอกู้เงินจากธนาคารพาณิชย์หรือ ธ.ก.ส. ตามหลักเกณฑ์ปกติ ระยะเวลาจ่ายเงินกู้ตั้งแต่ ธันวาคม 2557 – มีนาคม 2558 เพื่อเพิ่มสภาพคล่องในการรวบรวมรับซื้อมันสำปะหลังจากเกษตรกร โดยรัฐชดเชย ดอกเบี้ยให้อัตราร้อยละ 3 ต่อปี ระยะเวลาไม่เกิน 4 เดือน กำหนดกรอบวงเงินกู้สำหรับผู้ประกอบการขนาดเล็ก ไม่เกิน 5 ล้านบาท ขนาดกลางไม่เกิน 10 ล้านบาท และขนาดใหญ่ไม่เกิน 20 ล้านบาท

### 7.1.2 มาตรการระยะปานกลาง 2 มาตรการ ประกอบด้วย

(1) การพัฒนาและเพิ่มประสิทธิภาพการเพาะปลูกในระบบน้ำหยด โดยให้เกษตรกรกู้เงินจาก ธ.ก.ส. ตามหลักเกณฑ์ปกติ ระยะเวลาจ่ายเงินกู้ตั้งแต่ มกราคม - ธันวาคม 2558 เพื่อพัฒนาการเพาะปลูกให้ผลผลิตต่อไร่สูงขึ้น ซึ่งจะ使得ต้นทุนเฉลี่ยของเกษตรกรลดลง โดยรัฐชดเชยดอกเบี้ยให้เกษตรกรอัตราร้อยละ 3 ต่อปี ระยะเวลา 24 เดือน วงเงินกู้รายละไม่เกิน 230,000 บาท เป้าหมายเกษตรกรจำนวน 100,000 ราย

(2) การยกระดับมาตรฐานการแปรรูปมันสำปะหลัง โดยสหกรณ์การเกษตร วิสาหกิจชุมชน ผู้ประกอบการค้าและผู้แปรรูปมันสำปะหลัง ขอู้เงินจากธนาคารพาณิชย์หรือ ธ.ก.ส. ตามหลักเกณฑ์ปกติ ระยะเวลากู้เงินตั้งแต่ มกราคม - ธันวาคม 2558 เพื่อเพิ่มประสิทธิภาพการรวบรวมแปรรูปและจัดเก็บ (เช่น เครื่องมือเครื่องจักร ลานตาก เครื่องอบ คลังเก็บ และอื่นๆ) โดยรัฐชดเชยดอกเบี้ยให้อัตราร้อยละ 3 ต่อปี ระยะเวลา 24 เดือน กำหนดกรอบวงเงินกู้สำหรับผู้ประกอบการขนาดเล็กไม่เกิน 5 ล้านบาท ขนาดกลางไม่เกิน 10 ล้านบาท และขนาดใหญ่ไม่เกิน 20 ล้านบาท

7.2 มติคณะรัฐมนตรีเมื่อวันที่ 7 เมษายน 2558 เห็นชอบการขยายระยะเวลาการสมัครเข้าร่วม มาตรการเพิ่มประสิทธิภาพการเพาะปลูกในระบบน้ำหยด จากเดิม “สิ้นสุดเดือนมีนาคม 2558” เป็น “สิ้นสุดเดือน กันยายน 2558” และให้ขยายระยะเวลาการสมัครเข้าร่วมมาตรการยกระดับมาตรฐานการแปรรูปมันสำปะหลัง จากเดิม “สิ้นสุดเดือนมีนาคม 2558” เป็น “สิ้นสุดเดือนกันยายน 2558”

## 8. การดำเนินการ

8.1 มาตรการชดเชยดอกเบี้ยเพื่อชะลอการเก็บเกี่ยว ธ.ก.ส. ในฐานะหน่วยงานหลักในการให้สินเชื่อ และชดเชยดอกเบี้ยให้เกษตรกรตามมาตรการฯ ได้ดำเนินการรับสมัครและปล่อยสินเชื่อให้เกษตรกร โดยข้อมูล ณ วันที่ ๒๒ พฤษภาคม ๒๕๕๘ ธ.ก.ส. จ่ายเงินกู้ให้เกษตรกร รวม ๔๘๐ สัญญา จำนวน ๑๘.๖๗ ล้านบาท

8.2 มาตรการเสริมสภาพคล่องทางการค้า คณะอนุกรรมการกำกับดูแลการบริหารจัดการตลาด มันสำปะหลัง ระดับจังหวัด ได้ดำเนินการพิจารณารับสมัครสหกรณ์การเกษตร วิสาหกิจชุมชน ผู้ประกอบการค้าและผู้แปรรูปมันสำปะหลังที่ประสงค์เข้าร่วมมาตรการฯ โดย ณ วันที่ ๒๒ พฤษภาคม ๒๕๕๘ มีผู้สมัครเข้าร่วมมาตรการฯ จำนวน ๓๙ ราย

8.3 มาตรการเพิ่มประสิทธิภาพการเพาะปลูกในระบบน้ำหยด ธ.ก.ส. ในฐานะหน่วยงานหลักในการให้สินเชื่อและชดเชยดอกเบี้ยให้เกษตรกรตามมาตรการฯ ได้ดำเนินการรับสมัครและปล่อยสินเชื่อให้เกษตรกร โดยข้อมูล ณ วันที่ ๒๒ พฤษภาคม ๒๕๕๘ ธ.ก.ส. จ่ายเงินกู้ให้เกษตรกร รวม ๙๔๙ สัญญา จำนวน ๑๐๓.๔๐ ล้านบาท

8.4 มาตรการยกระดับมาตรฐานการแปรรูปผลิตภัณฑ์มันสำปะหลัง คณะอนุกรรมการกำกับดูแลการบริหารจัดการตลาดมันสำปะหลัง ระดับจังหวัด ได้ดำเนินการพิจารณารับสมัครสหกรณ์การเกษตร วิสาหกิจชุมชน ผู้ประกอบการค้าและผู้แปรรูปมันสำปะหลังที่ประสงค์เข้าร่วมมาตรการฯ โดย ณ วันที่ ๒๒ พฤษภาคม ๒๕๕๘ มีผู้สมัครเข้าร่วมมาตรการฯ จำนวน ๑๐ ราย

ราคามันสำปะหลังและผลิตภัณฑ์

	ต.ค.	พ.ย.	ธ.ค.	ม.ค.	ก.พ.	มี.ค.	เม.ย.	พ.ค.	มิ.ย.	ก.ค.	ส.ค.	ก.ย.	เฉลี่ย
<b>1. ราคาหัวมันสดเกษตรกรขายได้ : สำนักงานเศรษฐกิจการเกษตร</b>													
2549/50	0.87	1.00	1.13	1.12	1.16	1.23	1.21	1.25	1.35	1.52	1.72	1.79	1.28
2550/51	1.72	1.62	1.82	1.99	2.09	2.20	2.23	2.13	2.00	1.93	1.76	1.53	1.92
2551/52	1.40	1.28	1.14	1.16	1.16	1.19	1.13	1.11	1.13	1.21	1.25	1.20	1.20
2552/53	1.24	1.45	1.79	1.93	1.78	1.88	2.10	2.18	2.28	2.61	2.95	2.55	2.06
2553/54	2.40	2.57	2.73	2.82	2.96	2.93	2.69	2.55	2.20	2.02	1.99	1.92	2.48
2554/55	1.69	2.22	2.45	2.25	1.88	1.75	1.80	1.89	1.94	1.90	2.07	2.21	2.00
2555/56	2.10	2.25	2.12	2.01	2.04	2.19	2.25	2.22	2.20	2.14	2.16	2.13	2.15
2556/57	1.96	2.09	2.17	2.13	2.26	2.21	2.21	2.15	1.99	1.83	1.87	2.00	2.07
2557/58	2.04	2.24	2.30	2.24	2.17	2.19	2.17						2.19
<b>2. ราคาหัวมันสดเชื้อมัง 25% จ.นครราชสีมา</b>													
2549/50	1.06	1.15	1.18	1.18	1.21	1.28	1.33	1.47	1.59	1.69	1.74	1.85	1.39
2550/51	1.87	1.81	1.91	2.06	2.22	2.33	2.33	2.18	1.98	1.97	1.78	1.62	2.01
2551/52	1.46	1.41	1.38	1.22	1.20	1.18	1.25	1.30	1.36	1.43	1.41	1.42	1.34
2552/53	1.54	1.75	1.95	1.97	1.96	2.29	2.60	2.73	2.96	3.35	3.38	3.11	2.47
2553/54	2.98	3.12	3.10	3.14	3.26	3.29	3.20	2.96	2.70	2.59	2.42	2.23	2.92
2554/55	2.38	2.76	2.65	2.38	2.30	2.30	2.32	2.36	2.53	2.41	2.40	2.40	2.43
2555/56	2.45	2.48	2.30	2.18	2.14	2.16	2.47	2.52	2.52	2.52	2.51	2.47	2.39
2556/57	2.38	2.38	2.27	2.11	2.25	2.36	2.39	2.29	2.25	2.15	2.21	2.33	2.28
2557/58	2.39	2.50	2.54	2.32	2.23	2.25	2.36						2.37
<b>3. ราคาส่งออก เอฟ.ไอ.บี.มันเส้น</b>													
2549/50	4.22	3.94	4.20	3.96	3.97	3.96	3.93	4.28	4.39	4.63	4.94	5.24	4.31
2550/51	5.56	5.26	5.48	5.54	5.68	5.76	5.92	5.93	5.91	6.12	6.26	5.49	5.74
2551/52	5.16	4.88	4.44	3.92	4.30	4.47	4.43	4.38	4.37	4.42	4.71	4.81	4.52
2552/53	4.97	5.45	5.63	5.65	5.65	5.92	6.17	6.42	6.54	6.60	6.73	6.73	6.04
2553/54	6.63	6.21	7.24	7.83	8.08	8.43	8.18	8.09	7.98	7.71	7.42	7.55	7.61
2554/55	7.80	7.96	7.89	7.64	7.36	6.81	6.96	7.38	7.32	7.04	7.01	7.17	7.36
2555/56	7.21	7.22	7.12	6.83	6.74	6.87	7.03	7.03	7.05	7.08	7.62	7.65	7.12
2556/57	7.65	7.65	7.64	7.43	7.41	7.20	7.20	7.20	7.20	7.20	7.20	7.47	7.37
2557/58	7.66	7.85	7.85	7.28	7.00	7.00	7.03						7.38
<b>4. ราคาส่งออก เอฟ.ไอ.บี.แป้งมัน</b>													
2549/50	7.89	8.45	8.55	8.94	8.97	8.36	9.00	10.13	10.74	10.97	11.13	11.35	9.54
2550/51	11.99	11.58	11.98	12.12	12.66	13.39	13.59	13.07	12.63	12.24	11.25	10.54	12.25
2551/52	9.80	9.65	9.26	8.71	8.25	8.61	9.05	9.25	9.11	9.45	9.48	9.51	9.18
2552/53	9.79	10.90	12.56	13.18	13.18	13.60	14.68	15.33	15.88	18.93	19.12	15.98	14.43
2553/54	15.93	16.23	16.68	16.68	16.68	16.93	16.15	15.50	14.66	13.71	13.17	12.60	15.41
2554/55	13.27	13.77	13.93	13.49	13.48	12.89	13.08	13.55	13.58	13.61	13.57	13.57	13.48
2555/56	13.63	13.81	13.64	13.45	13.45	13.50	13.87	14.76	15.43	15.45	14.79	14.08	14.16
2556/57	13.84	13.91	13.60	13.19	13.79	14.05	14.05	13.85	13.73	13.48	13.50	13.74	13.73
2557/58	13.91	14.02	13.84	13.64	13.33	13.48	13.86						13.73

ที่มา : สำนักงานเศรษฐกิจการเกษตร , กรมการค้าภายใน , สมาคมการค้ามันสำปะหลังไทย

ปริมาณการส่งออกมันสำปะหลัง

	ต.ค.	พ.ย.	ธ.ค.	ม.ค.	ก.พ.	มี.ค.	เม.ย.	พ.ค.	มิ.ย.	ก.ค.	ส.ค.	ก.ย.	รวม
<b>1. ปริมาณการส่งออกมันเส้น</b>													
2549/50	342,132	322,559	376,015	618,400	471,790	264,246	191,913	276,728	266,874	190,478	142,264	844,518.85	3,547,850
2550/51	34,285	88,971	227,417	155,375	223,935	226,306	135,789	42,474	81,263	95,649	136,233	48,606	1,496,304
2551/52	73,650	21,582	230,806	89,152	193,852	208,220	293,064	161,220	271,407	312,361	351,277	546,252	2,752,842
2552/53	448,978	404,876	667,665	362,782	485,874	574,577	663,223	406,744	390,083	180,963	201,002	245,477	5,032,244
2553/54	117,666	181,210	247,863	322,979	414,316	476,925	81,402	414,566	135,259	234,876	368,168	166,305	3,161,535
2554/55	234,400	237,068	611,534	335,055	558,583	143,319	504,954	415,399	173,324	220,817	677,800	201,396	4,313,649
2555/56	412,309	474,296	496,756	491,038	600,066	558,491	299,060	423,579	246,464	606,968	347,435	345,245	5,301,707
2556/57	484,121	386,805	966,316	819,881	816,765	713,492	286,908	472,376	493,606	456,984	674,892	346,349	6,918,495
2557/58	458,498	404,420	834,126	564,188	808,958	721,695							3,791,886
<b>2. ปริมาณการส่งออกแป้งมันดิบ</b>													
2549/50	175,912	183,936	155,158	144,803	148,018	165,281	150,681	112,611	94,718	80,061	96,531	118,338	1,626,048
2550/51	120,170	110,850	132,230	114,032	229,048	138,746	89,023	94,437	101,393	111,620	106,874	124,279	1,472,702
2551/52	117,707	76,664	78,790	72,914	112,973	140,661	133,786	134,380	132,936	141,224	168,598	147,381	1,458,014
2552/53	237,147	188,308	187,890	193,985	208,452	205,142	188,353	127,158	109,976	92,210	98,325	106,498	1,943,444
2553/54	121,436	145,159	144,860	109,701	147,535	168,195	126,177	110,530	108,529	150,799	193,099	54,846	1,580,866
2554/55	214,634	207,929	164,486	142,791	161,679	202,940	154,784	228,206	184,001	188,842	212,405	164,566	2,227,263
2555/56	254,398	202,033	141,235	198,821	174,756	224,285	160,581	174,158	126,204	119,013	206,826	228,022	2,210,332
2556/57	262,041	265,234	254,288	225,943	277,252	268,339	189,933	171,703	190,751	250,287	286,595	321,615	2,963,981
2557/58	326,952	238,123	272,262	261,138	278,533	875,606							2,252,613
<b>3. ปริมาณการส่งออกแป้งมันแปรรูป</b>													
2549/50	56,268	66,497	59,760	33,981	33,802	40,365	34,101	48,120	45,854	34,932	39,654	33,623	526,957
2550/51	46,829	42,352	35,327	33,760	39,408	44,639	39,620	44,460	36,823	50,566	41,555	53,204	508,543
2551/51	44,049	42,859	34,754	35,369	37,431	53,960	59,438	54,006	54,073	52,096	54,155	51,439	573,628
2552/53	53,193	58,728	54,383	56,995	49,170	63,526	53,228	41,891	54,182	50,229	48,915	46,389	630,829
2553/54	45,231	65,454	55,714	57,492	65,885	72,507	66,302	58,816	67,032	56,148	60,676	189,382	860,639
2554/55	54,837	62,785	51,937	52,327	51,678	68,121	56,928	69,115	63,746	69,699	60,876	73,874	735,923
2555/56	84,512	72,345	57,698	66,220	68,630	72,988	63,803	77,513	71,719	69,241	68,616	65,451	838,736
2556/57	72,580	71,787	65,727	66,912	63,569	72,287	84,544	74,545	67,336	76,854	74,830	82,296	873,267
2557/58	84,892	72,327	70,710	65,577	65,319	213,616							572,441

ที่มา : กรมศุลกากร



## ยางพารา

รายการ/ปี	ปี 2554	ปี 2555	ปี 2556	ปี 2557	ปี 2558 (F)		
<b>1. ผลผลิตและความต้องการใช้</b>							
1.1 สต็อกโลก (ล้านตัน)	1.530	1.570	NA	NA	NA		
1.2 ผลผลิตโลก (ล้านตัน)	11.230	11.600	12.040	12.220	12.580		
1.3 การใช้ของโลก (ล้านตัน)	10.980	11.010	11.360	11.590	NA		
1.4 ผลผลิตไทย (ล้านตัน)	3.349	4.098	4.375	4.419	4.430		
1.5 การใช้ภายในประเทศ (ล้านตัน)	0.449	0.505	0.521	0.550	0.550		
1.6 ปริมาณส่งออกของไทย (ล้านตัน)	2.890	3.020	3.650	3.800	NA		
1.7 สต็อกไทย (ล้านตัน)	0.361	0.517	0.503	NA	NA		
ที่มา : สศก. , สถาบันวิจัยยาง							
หมายเหตุ (F) = พยากรณ์							
<b>2. ต้นทุน (บาท/กก.)</b>							
	52.43	64.20	65.25	63.08	NA		
<b>3. ราคายางพารา (บาท/กก.)</b>							
				<b>มี.ค.</b>	<b>เม.ย.</b>	<b>△ %</b>	
3.1 ยางแผ่นดิบชั้น 3 (เกษตรกรขายได้) <sup>1</sup>	124.16	87.15	74.75	53.93	45.98	46.27	↑0.63
3.2 ยางแผ่นดิบชั้น 3 (ตลาดกลางสงขลา) <sup>2</sup>	132.43	93.52	77.45	57.85	51.07	49.01	↓4.03
3.3 ยางแผ่นรมควันชั้น 3 (ตลาดกลางสงขลา)	146.06	96.97	80.25	60.80	53.33	51.41	↓3.60
3.4 ยางแผ่นรมควันชั้น 3 (F.O.B. กรุงเทพฯ) <sup>3</sup>	148.24	106.26	86.00	63.89	58.89	56.25	↓4.48
3.5 ยางแผ่นรมควันชั้น 3 (F.O.B. สิงคโปร์) <sup>3</sup>	145.21	104.60	84.45	63.00	56.35	55.13	↓2.17
3.6 ยางแผ่นรมควันชั้น 3 (C&F โตเกียว) <sup>3</sup>	143.39	102.71	82.72	62.63	57.51	55.19	↓4.03

ที่มา : 1 = สศก. , 2 = สถาบันวิจัยยาง , 3 = สนน.กองทุนสงเคราะห์การทำสวนยาง

#### 4. สถานการณ์ยางพารา ปี 2557

4.1 การผลิต สำนักงานเศรษฐกิจการเกษตรคาดการณ์ (ก.ย.57) ผลผลิตยางพาราทั้งประเทศเพิ่มขึ้นตามปริมาณเนื้อที่กรีดยางได้ที่เพิ่มขึ้นในทุกภาค เนื่องจากราคารายการอยู่ในเกณฑ์ดีตั้งแต่ ปี 2547 จึงทำให้เกษตรกรปลูกยางพาราเพิ่มขึ้น โดยใน ปี 2557 นี้ มียางครบอายุเริ่มกรีดยางได้จำนวนมาก สำหรับผลผลิตต่อไร่

ในภาพรวมลดลงเล็กน้อย เนื่องจากภาคเหนือ ภาคตะวันออกเฉียงเหนือ และภาคกลาง ส่วนใหญ่เป็นต้นยางพาราที่เริ่มกรีดได้เป็นปีแรกซึ่งยังให้ผลผลิตน้อย และมีสัดส่วนมากกว่ายางพาราในภาคใต้ซึ่งอยู่ในช่วงอายุที่ให้ผลผลิตสูง

4.2 สถานการณ์ยางพารา เดือนเมษายน 2558 ราคาขายแผ่นดิบชั้น 3 ที่เกษตรกรขายได้ (สศก.) เฉลี่ย กก.ละ 46.27 บาท ปรับตัวสูงขึ้นจากเดือนก่อน คิดเป็นร้อยละ 0.63 ส่วนตลาดกลางสงขลา เฉลี่ย กก. ละ 49.01 บาท ปรับตัวลดลงจากเดือนก่อน คิดเป็นร้อยละ 4.03 สำหรับราคาขายแผ่นรมควัน ชั้น 3 ตลาดสิงคโปร์ (F.O.B.) และตลาดโตเกียว (C&F) เฉลี่ย กก. ละ 55.13 บาท และ 55.19 บาท ปรับตัวลดลงจากเดือนก่อนคิดเป็นร้อยละ 2.17 และ 4.03 ตามลำดับ แม้ว่าปริมาณยางจะออกสู่ตลาดน้อย และผู้ประกอบการเริ่มขาดแคลนยาง แต่ราคาน้ำมันที่มีความผันผวน ประกอบกับเงินเยนแข็งค่าต่อเนื่อง รวมทั้งภาวะเศรษฐกิจโลกที่ยังไม่ฟื้นตัวเป็นปัจจัยกดดันให้ราคาขายยังเคลื่อนไหวในเกณฑ์ต่ำ ทั้งนี้ เปรียบเทียบกับช่วงเดียวกันของ ปี 2557 ราคาขายพาราทั้ง 4 ประเภทข้างต้น ต่ำกว่าคิดเป็น ร้อยละ 25.85, 23.76, 20.00 และ 18.55 ตามลำดับ

4.3 แนวโน้มสถานการณ์ยางพารา เดือนพฤษภาคม 2558 สภาพอากาศที่แห้งแล้งในช่วงที่ผ่านมา ทำให้การเปิดกรีดยางรอบใหม่ล่าช้าออกไป ปริมาณยางออกสู่ตลาดน้อย ขณะที่ผู้ประกอบการมีความต้องการยางต่อเนื่อง ส่งผลให้ราคาขายปรับตัวสูงขึ้น แต่แนวโน้มเงินเยนที่ยังคงแข็งค่า และข้อมูลภาวะเศรษฐกิจจีนที่ยังคงซบเซาเป็นปัจจัยกดดันให้ราคาขายปรับตัวสูงขึ้นเพียงเล็กน้อย

## 5. การรักษาเสถียรภาพราคาขาย

### 5.1 คณะกรรมการที่เกี่ยวข้อง

มติ ครม. เมื่อวันที่ 17 กุมภาพันธ์ 2552 เห็นชอบให้จัดตั้งคณะกรรมการนโยบายยางธรรมชาติ (กนย.) เพื่อเป็นกลไกระดับชาติในการกำกับดูแลสินค้ายางพาราแบบครบวงจร และ มติ ครม. เมื่อวันที่ 24 กุมภาพันธ์ 2552 รับทราบองค์ประกอบและอำนาจหน้าที่ของคณะกรรมการฯ ซึ่งมีนายกรัฐมนตรีหรือรองนายกรัฐมนตรีที่นายภา มอบหมายเป็นประธานกรรมการ และเลขาธิการสำนักงานเศรษฐกิจการเกษตร เป็นกรรมการและเลขานุการ ทั้งนี้ มติ ครม. เมื่อวันที่ 16 กันยายน 2557 และ วันที่ 1 ตุลาคม 2557เห็นชอบให้ปรับปรุงองค์ประกอบและอำนาจหน้าที่ของ กนย. ประกอบด้วย กรรมการทั้งสิ้น 32 คน โดยมีนายกรัฐมนตรีเป็นประธานกรรมการ รองนายกรัฐมนตรีฝ่ายเศรษฐกิจ และรัฐมนตรีว่าการกระทรวงเกษตรและสหกรณ์ เป็นรองประธาน และเลขาธิการสำนักงานเศรษฐกิจการเกษตร เป็นกรรมการและเลขานุการ โดยในส่วนของกระทรวงพาณิชย์มีรัฐมนตรีว่าการกระทรวงพาณิชย์ ปลัดกระทรวงพาณิชย์ อธิบดีกรมการค้าภายใน และ อธิบดีกรมส่งเสริมการค้าระหว่างประเทศ เป็นกรรมการ โดยมีอำนาจหน้าที่สำคัญในการเสนอแนะเพื่อให้มีนโยบายและยุทธศาสตร์การพัฒนาและแก้ไขปัญหายางพาราทั้งระบบ ทั้งมาตรการระยะสั้นและระยะยาว กำหนดและเสนอมาตรการเพื่อดูแลระดับราคาขายพาราให้เกษตรกรมีรายได้ที่เหมาะสม โดยเน้นกลไกตลาด

5.2 การจัดเก็บเงินสงเคราะห์ (cess) มติ ครม. เมื่อวันที่ 3 สิงหาคม 2553 อนุมัติปรับเพิ่มอัตราการจัดเก็บเงินสงเคราะห์ ตาม พ.ร.บ.กองทุนสงเคราะห์การทำสวนยาง ตามที่กระทรวงเกษตรและสหกรณ์เสนอ ดังนี้

5.2.1 ราคาขายไม่เกินกิโลกรัมละ 40 บาท เก็บเงินสงเคราะห์ในอัตรากิโลกรัมละ 90 สตางค์



5.2.2 ราคาขายเกินกิโลกรัมละ 40 บาท แต่ไม่เกินกิโลกรัมละ 60 บาท เก็บเงินสงเคราะห์ในอัตราต่อกิโลกรัมละ 1.40 บาท

5.2.3 ราคาขายเกินกิโลกรัมละ 60 บาท แต่ไม่เกินกิโลกรัมละ 80 บาท เก็บเงินสงเคราะห์ในอัตราต่อกิโลกรัมละ 2 บาท

5.2.4 ราคาขายเกินกิโลกรัมละ 80 บาท แต่ไม่เกินกิโลกรัมละ 100 บาท เก็บเงินสงเคราะห์ในอัตราต่อกิโลกรัมละ 3 บาท

5.2.5 ราคาขายเกินกิโลกรัมละ 100 บาท เก็บเงินสงเคราะห์ในอัตราต่อกิโลกรัมละ 5 บาท

### 5.3 มาตรการรักษาเสถียรภาพราคาขาย

#### 5.3.1 การแก้ไขปัญหาราคาขาย ปี 2555

มติ ครม. เมื่อวันที่ 24 มกราคม 2555 28 สิงหาคม 2555 18 กันยายน 2555 และ 1 ตุลาคม 2557 1) เห็นชอบการดำเนินโครงการพัฒนาศักยภาพสถาบันเกษตรกรเพื่อรักษาเสถียรภาพราคาขาย วงเงิน 45,000 ล้านบาท โดยจัดสรรวงเงินให้สถาบันเกษตรกรเพื่อรับซื้อน้ำยางสด ยางแผ่นดิบ หรือยางก้อนถ้วยมาแปรรูปหรือส่งขายให้ อ.ส.ย. และจัดสรรวงเงินให้ อ.ส.ย. เพื่อแปรรูปยางที่รับซื้อจากสถาบันเกษตรกรนำมาแปรรูปเก็บเข้าสต็อกและนำออกจำหน่ายในช่วงเวลาที่เหมาะสม ระยะเวลาโครงการ เดือนมกราคม 2555 ถึง ธันวาคม 2557 และ 2) แนวทางการแก้ไขปัญหาระยะสั้น สำหรับยางแผ่นรมควันของสถาบันเกษตรกรที่ยังไม่สามารถขายได้ วงเงิน 1,039.687 ล้านบาท

#### 5.3.2 การแก้ไขปัญหาราคาขายพารา ปี 2556-2557

(1) มติ ครม. เมื่อวันที่ 3 และ 10 กันยายน 2556 เห็นชอบตามที่คณะกรรมการนโยบายยางธรรมชาติ (กนย.) เสนอ สรุปดังนี้

(1.1) อนุมัติงบกลางรายการเงินสำรองจ่ายเพื่อกรณีฉุกเฉินหรือจำเป็นเพื่อการดำเนินงานตามแนวทางระยะสั้นของโครงการแก้ไขปัญหาพาราทั้งระบบ ปี 2557 ระยะเวลาโครงการ กันยายน 2556 – พฤษภาคม 2557 วงเงิน 21,248.95 ล้านบาท เพื่อเป็นการสนับสนุนเงินช่วยเหลือเกษตรกรผู้ปลูกยางพาราในอัตราไร่ละ 2,520 บาท รายละไม่เกิน 25 ไร่ ตามพื้นที่เปิดกรีดจริง และให้ความช่วยเหลือเฉพาะเกษตรกรผู้ปลูกยางในพื้นที่ที่มีเอกสารสิทธิ์เท่านั้น โดยมอบหมายให้กรมส่งเสริมการเกษตรเป็นหน่วยงานหลักรับผิดชอบในการดำเนินงานโครงการ

(1.2) แนวทางระยะปานกลางและระยะยาว เห็นชอบสนับสนุน 1) วงเงินสินเชื่อดอกเบี้ยผ่อนปรน จำนวน 5,000 ล้านบาท ให้สถาบันเกษตรกรที่มีศักยภาพได้ปรับปรุงพัฒนาโรงงานที่มีการสร้างไว้แล้ว หรือลงทุนจัดสร้างโรงงานใหม่ เพื่อให้มีการแปรรูปผลิตภัณฑ์ยางเพิ่มขึ้น 2) วงเงินสินเชื่อดอกเบี้ยผ่อนปรน จำนวน 15,000 ล้านบาท ให้ผู้ประกอบการรายใหญ่ เพื่อสนับสนุนการขยายกำลังการผลิตและพัฒนาเทคโนโลยีการผลิต

(2) การงดเรียกเก็บเงินสงเคราะห์ (cess) กระทบวงเกษตรและสหกรณ์ออกประกาศงดเรียกเก็บเงินสงเคราะห์จากผู้ส่งออกยางนอกราชอาณาจักร ตั้งแต่เดือนกันยายน-ธันวาคม 2556

(3) แนวทางพัฒนายางทั้งระบบ คสช. มีมติ เมื่อวันที่ 26 ส.ค. 2557 เห็นชอบในหลักการ แนวทางพัฒนายางทั้งระบบ ประกอบด้วย 2 มาตรการ (มาตรการเร่งด่วนและมาตรการต่อเนื่อง) 9 แนวทาง 12 โครงการ ได้แก่ 1) โครงการบริหารจัดการสต็อกยางของรัฐ 2) โครงการสนับสนุนเงินทุนหมุนเวียนแก่สถาบันเกษตรกรเพื่อใช้ในการรวบรวมยาง 10,000 ล้านบาท 3) โครงการสนับสนุนสินเชื่อสถาบันเกษตรกรแปรรูปยางพารา 5,000 ล้านบาท 4) โครงการสนับสนุนสินเชื่อผู้ประกอบการผลิตภัณฑ์ยางพารา 15,000 ล้านบาท 5) โครงการพัฒนาตลาดตามแผนปรับโครงสร้างระบบตลาด 6) โครงการจัดหาตลาดใหม่เพื่อส่งออกยางพารา 7) โครงการส่งเสริมการลงทุนด้านผลิตภัณฑ์ยางในประเทศ / โครงการสนับสนุนผู้ประกอบการผลิตภัณฑ์ยาง 8) โครงการจัดตั้งสถาบันพัฒนาอุตสาหกรรมยาง 9) โครงการควบคุมปริมาณการผลิต 10) โครงการลดต้นทุนการผลิต 11) โครงการถ่ายทอดเทคโนโลยี 12) โครงการผลิตเพื่อเสริมรายได้ในสวนยางตามหลักปรัชญาเศรษฐกิจพอเพียง

(4) การแก้ไขปัญหายางพารา ครม.มีมติ เมื่อวันที่ 21 ต.ค.2557 เห็นชอบตามมติ คณะกรรมการนโยบายยางธรรมชาติ เมื่อวันที่ 16 ต.ค.2557 ตามที่กระทรวงเกษตรและสหกรณ์เสนอ ดังนี้

(4.1) การดำเนินงานตามโครงการสร้างมูลค่าผลิตภัณฑ์กันชนรักษาเสถียรภาพราคายาง (องค์การสวนยาง)

(4.2) โครงการชดเชยรายได้แก่เกษตรกรชาวสวนยาง (กรมส่งเสริมการเกษตร กระทรวงเกษตรและสหกรณ์)

(4.3) โครงการสนับสนุนสินเชื่อเกษตรกรชาวสวนยางรายย่อยเพื่อประกอบอาชีพเสริม (กรมส่งเสริมการเกษตร กระทรวงเกษตรและสหกรณ์)

(4.4) โครงการสนับสนุนสินเชื่อเป็นเงินทุนหมุนเวียนแก่ผู้ประกอบการยาง (กรมส่งเสริมอุตสาหกรรม กระทรวงอุตสาหกรรม)

5.4 การดำเนินการของกระทรวงพาณิชย์ มติคณะรักษาความสงบแห่งชาติ เมื่อวันที่ 26 สิงหาคม 2557 เห็นชอบแนวทางพัฒนายางทั้งระบบ โดยมอบหมายกรมส่งเสริมการค้าระหว่างประเทศดำเนินโครงการจัดหาตลาดใหม่เพื่อส่งออก

~~~~~

กองส่งเสริมการค้าสินค้าเกษตร 1  
กรมการค้าภายใน  
พฤษภาคม 2558



## ไถ่เนื้อ

|                                             | ๒๕๕๔   | ๒๕๕๕     | ๒๕๕๖     | ๒๕๕๗     | ๒๕๕๘<br>(ประมาณการ)      |
|---------------------------------------------|--------|----------|----------|----------|--------------------------|
| ๑. ผลผลิต ไถ่มีชีวิต (ล้านตัว)              | ๙๙๔.๓๒ | ๑,๐๕๕.๑๓ | ๑,๑๐๓.๓๒ | ๑,๒๐๙.๕๒ | ๑,๓๐๗.๙๓                 |
| ซากบริโภค (ล้านตัน)                         | ๑.๓๖   | ๑.๔๕     | ๑.๕๑     | ๑.๘๙     | ๒.๐๖                     |
| ๒. ใช้ในประเทศ (ล้านตัน)                    | ๐.๙๐   | ๐.๙๑     | ๑.๐๙     | ๑.๓๑     | ๑.๔๔                     |
| ๓. ส่งออก - ปริมาณ (ล้านตัน)                | ๐.๔๗   | ๐.๕๔     | ๐.๕๐     | ๐.๕๔๖    | ๐.๑๔๓                    |
| - มูลค่า (ล้านบาท)                          | ๖๐,๒๙๑ | ๖๗,๘๔๙   | ๖๖,๘๐๕   | ๗๓,๙๖๓   | ๑๘,๓๙๖<br>(ม.ค.-มี.ค.๕๘) |
| ๔. ต้นทุนการผลิต : สศก. (บาท/กก.)           | ๓๕.๕๙  | ๓๓.๑๖    | ๓๔.๒๗    | ๓๔.๙๗    | ๓๔.๒๗<br>(ก.พ.๕๘)        |
| ๕. ราคาไถ่มีชีวิต หน้าโรงฆ่า กทม. (บาท/กก.) | ๔๕.๐๒  | ๓๕.๖๕    | ๔๑.๘๔    | ๔๑.๓๗    | ๓๕.๓๓<br>(เม.ย.๕๘)       |

ที่มา ผลผลิต การใช้ : สศก. / ส่งออก : กรมศุลกากร / ราคา : คน.

#### ๖. สรุปสถานการณ์ เดือนเมษายน ๒๕๕๘

ภาวะการผลิตปกติ ผลผลิตที่ออกสู่ตลาดมีปริมาณเพียงพอกับความต้องการ ภาวะการค้าในประเทศ คล่องตัว โดยเฉพาะในช่วงเทศกาลสงกรานต์ มีการใช้และบริโภคเนื้อไถ่ตามแหล่งท่องเที่ยวมากกว่าปกติ ด้านการส่งออกเนื้อไถ่ มีคำสั่งซื้อจากต่างประเทศอย่างต่อเนื่อง ภาวะดังกล่าวส่งผลให้ราคาไถ่มีชีวิตและราคาขายปลีก น่อง สะโพก ปรับสูงขึ้นจากเดือนก่อน ส่วนราคาขายปลีกชิ้นส่วนไถ่สดชำแหละชนิดอื่นยังทรงตัว

#### ๗. แนวโน้มสถานการณ์ เดือนพฤษภาคม - มิถุนายน ๒๕๕๘

คาดว่า ภาวะการค้าจะคล่องตัวขึ้นตามปริมาณความต้องการใช้ที่เพิ่มขึ้น เนื่องจากโรงเรียนเปิดภาคเรียน ซึ่งจะส่งผลให้ ราคาไถ่มีชีวิตเคลื่อนไหวอยู่ในเกณฑ์ดีต่อเนื่อง

สถิติราคาขายส่ง ขายปลีก สินค้าไก่เนื้อ  
ปี 2552 - 2558

หน่วย : บาท/กก.

| ปี                                             | ม.ค.  | ก.พ.  | มี.ค. | เม.ย. | พ.ค.  | มิ.ย. | ก.ค.  | ส.ค.  | ก.ย.  | ต.ค.  | พ.ย.  | ธ.ค.  | เฉลี่ย |
|------------------------------------------------|-------|-------|-------|-------|-------|-------|-------|-------|-------|-------|-------|-------|--------|
| <b>ราคาขายส่งไก่มีชีวิตหน้าโรงฆ่า กทม.</b>     |       |       |       |       |       |       |       |       |       |       |       |       |        |
| 2552                                           | 35.05 | 34.79 | 31.00 | 32.63 | 38.64 | 38.50 | 38.50 | 38.55 | 40.68 | 40.62 | 38.14 | 40.50 | 37.30  |
| 2553                                           | 44.30 | 45.10 | 42.05 | 38.59 | 46.72 | 41.77 | 34.85 | 36.50 | 37.14 | 34.65 | 36.59 | 43.05 | 40.11  |
| 2554                                           | 45.10 | 47.66 | 47.59 | 52.71 | 55.33 | 50.18 | 41.13 | 40.68 | 41.36 | 39.50 | 39.50 | 39.50 | 45.02  |
| 2555                                           | 39.25 | 35.38 | 26.29 | 31.47 | 39.50 | 39.10 | 35.50 | 35.00 | 34.00 | 31.27 | 38.73 | 42.28 | 35.65  |
| 2556                                           | 42.18 | 36.13 | 38.71 | 45.33 | 46.10 | 45.25 | 46.00 | 46.86 | 40.02 | 37.00 | 37.00 | 41.50 | 41.84  |
| 2557                                           | 44.00 | 44.00 | 39.95 | 39.89 | 41.00 | 41.00 | 41.00 | 42.95 | 43.68 | 40.91 | 39.00 | 39.00 | 41.37  |
| 2558                                           | 38.80 | 35.50 | 35.00 | 35.33 |       |       |       |       |       |       |       |       | 36.16  |
| <b>ราคาขายส่ง ไก่สดทั้งตัว (รวมเครื่องใน)</b>  |       |       |       |       |       |       |       |       |       |       |       |       |        |
| 2552                                           | 45.15 | 46.42 | 41.50 | 42.57 | 48.17 | 48.50 | 48.50 | 48.50 | 50.57 | 51.31 | 49.71 | 51.00 | 47.66  |
| 2553                                           | 55.50 | 57.30 | 53.89 | 48.59 | 57.61 | 54.52 | 47.60 | 47.88 | 48.14 | 45.50 | 50.50 | 55.70 | 51.89  |
| 2554                                           | 57.80 | 59.11 | 59.43 | 65.15 | 67.33 | 63.86 | 55.79 | 53.36 | 55.32 | 54.50 | 54.50 | 54.50 | 58.39  |
| 2555                                           | 54.30 | 51.33 | 43.29 | 47.35 | 53.50 | 53.10 | 49.98 | 46.00 | 46.00 | 46.41 | 52.86 | 55.11 | 49.94  |
| 2556                                           | 53.84 | 48.26 | 51.62 | 58.61 | 60.50 | 59.50 | 61.00 | 61.00 | 58.52 | 51.68 | 51.00 | 53.50 | 55.75  |
| 2557                                           | 56.68 | 59.00 | 55.67 | 51.00 | 51.47 | 54.00 | 56.86 | 58.53 | 59.00 | 57.27 | 57.00 | 57.00 | 56.12  |
| 2558                                           | 53.45 | 47.50 | 47.00 | 47.67 |       |       |       |       |       |       |       |       | 48.91  |
| <b>ราคาขายปลีก ไก่สดทั้งตัว (รวมเครื่องใน)</b> |       |       |       |       |       |       |       |       |       |       |       |       |        |
| 2552                                           | 56.60 | 56.74 | 55.00 | 55.57 | 59.78 | 61.00 | 61.00 | 61.00 | 63.02 | 62.31 | 61.00 | 61.00 | 59.50  |
| 2553                                           | 64.38 | 65.65 | 65.50 | 64.57 | 66.61 | 65.27 | 61.00 | 61.38 | 61.00 | 61.00 | 62.16 | 65.00 | 63.63  |
| 2554                                           | 65.95 | 69.00 | 69.00 | 72.00 | 73.33 | 71.36 | 66.34 | 65.50 | 65.50 | 65.50 | 65.50 | 65.50 | 67.87  |
| 2555                                           | 65.20 | 62.26 | 53.88 | 57.68 | 63.50 | 63.30 | 61.39 | 59.00 | 59.00 | 59.27 | 62.70 | 63.50 | 60.89  |
| 2556                                           | 63.50 | 62.71 | 62.50 | 66.86 | 69.00 | 69.88 | 72.50 | 72.50 | 68.74 | 64.95 | 67.50 | 67.67 | 67.36  |
| 2557                                           | 69.41 | 72.50 | 68.69 | 62.50 | 63.29 | 67.50 | 71.07 | 72.50 | 72.50 | 72.50 | 72.50 | 72.50 | 69.79  |
| 2558                                           | 69.25 | 63.75 | 62.50 | 62.50 |       |       |       |       |       |       |       |       | 64.50  |

บาท / กก.

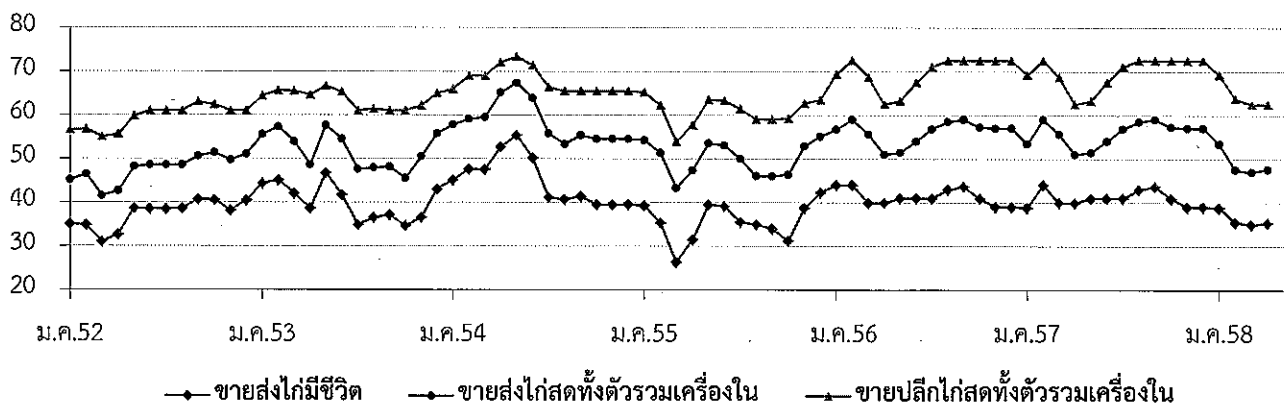

### กุ้งขาวแวนนาไม

|                                                            | ปี ๒๕๕๔   | ปี ๒๕๕๕   | ปี ๒๕๕๖   | ปี ๒๕๕๗   | ปี ๒๕๕๘<br>(ประมาณการ)      |
|------------------------------------------------------------|-----------|-----------|-----------|-----------|-----------------------------|
| ๑. ผลผลิตโลก (ตัน) : <i>สมาคมกุ้งไทย</i>                   | ๒,๓๕๓,๐๐๐ | ๒,๑๒๐,๐๐๐ | ๒,๑๒๐,๐๐๐ | ๒,๒๗๐,๕๐๐ |                             |
| ๒. ผลผลิตไทย (ตัน) : <i>กรมประมง</i>                       | ๕๐๒,๑๘๘   | ๔๗๒,๘๘๑   | ๒๕๖,๗๖๕   | ๒๑๐,๐๐๐   | ๓๐๐,๐๐๐                     |
| - กุ้งขาวแวนนาไม                                           | ๕๐๐,๗๒๖   | ๔๕๗,๖๖๒   | ๒๔๖,๔๙๔   | ๑๙๗,๔๐๐   | ๒๘๒,๐๐๐                     |
| - กุ้งกุลาดำ                                               | ๑,๔๖๒     | ๑๕,๒๑๙    | ๑๐,๒๗๑    | ๑๒,๖๐๐    | ๑๘,๐๐๐                      |
| ๓. การใช้ภายใน (ตัน)                                       | ๕๐,๐๐๐    | ๔๗,๓๐๐    | ๒๕,๖๗๖    | ๒๑,๐๐๐    | ๓๐,๐๐๐                      |
| ๔. การนำเข้า ปริมาณ (ตัน)                                  | ๓๐,๕๐๔    | ๑๙,๖๐๖    | ๒๒,๔๖๗    | ๒๐,๗๒๒    | ๕,๘๙๒                       |
| มูลค่า (ล้านบาท)                                           | ๑,๕๖๑     | ๒,๒๙๐     | ๓,๔๔๗     | ๓,๙๘๐     | ๑,๑๕๒<br>(ม.ก. - มี.ค. ๕๘)  |
| ๕. การส่งออก ปริมาณ (ตัน)                                  | ๓๙๔,๒๙๔   | ๓๔๘,๗๗๘   | ๒๑๒,๓๒๓   | ๑๖๔,๖๐๓   | ๓๔,๓๔๘                      |
| มูลค่า (ล้านบาท)                                           | ๑๑๐,๕๖๕   | ๙๕,๓๗๒    | ๖๙,๒๑๘    | ๖๔,๒๗๓    | ๑๑,๘๗๖<br>(ม.ก. - มี.ค. ๕๘) |
| ๖. ราคา (บาท/กก) : <i>ตลาดทะเลไทย</i><br>(ขนาด ๖๐ ตัว/กก.) | ๑๔๑       | ๑๓๗       | ๒๑๙       | ๒๒๓       | ๑๕๘<br>(เม.ย. ๕๘)           |
| ๗. ต้นทุนการผลิต (บาท/กก)                                  | ๑๑๔       | ๑๒๐       | ๑๕๐*      | ๑๕๐*      |                             |

: *กรมประมง* \* ต้นทุนปี 56-57 เป็นค่าเฉลี่ยของขนาด 50 - 100 ตัว/กก. และประสบปัญหาการสูญเสียจาก EMS

หมายเหตุ ๑. ที่มานำเข้า - ส่งออก : กรมศุลกากร ๒. ราคาและต้นทุนการผลิต เป็นกุ้งขาวแวนนาไม ขนาด ๖๐ ตัว/กก.

#### ๘. สถานการณ์ เดือนเมษายน ๒๕๕๘

ปริมาณผลผลิตที่ออกสู่ตลาดเพิ่มขึ้น เมื่อเทียบกับช่วงเดียวกันของปีก่อน อย่างไรก็ตาม ยังมีปัจจัยลบด้านการผลิตการตลาด อาทิ สภาพอากาศร้อนทำให้น้ำมีความเค็มมากขึ้น โรคในระบบการผลิต ห้องเย็น/ผู้ส่งออกชะลอการซื้อกุ้ง เนื่องจากไม่มีคำสั่งซื้อจากผู้นำเข้า ภาวะดังกล่าวส่งผลให้ราคากุ้งปรับลดลงจากเดือนก่อนเฉลี่ยร้อยละ ๒๐.๕๙

#### ๙. แนวโน้ม เดือนพฤษภาคม - มิถุนายน ๒๕๕๘

จากการบริหารจัดการในระบบการผลิตที่ดีขึ้น และภาวะโรค EMS ที่คลี่คลายลง ทำให้เกษตรกรมีความมั่นใจในการลงลูกกุ้งมากขึ้น ซึ่งคาดว่าจะทำให้ปริมาณผลผลิตที่เข้าสู่ตลาดเพิ่มขึ้น ในขณะที่ภาวะการค้าในประเทศและการส่งออกยังมีแนวโน้มชะลอตัวต่อเนื่อง ภาวะดังกล่าวอาจจะส่งผลให้ราคากุ้งปรับลดลงระดับหนึ่ง

\*\*\*\*\*

กรมการค้าภายใน กระทรวงพาณิชย์  
พฤษภาคม ๒๕๕๘

|                                                                                       | ม.ค. | ก.พ. | มี.ค. | เม.ย. | พ.ค. | มิ.ย. | ก.ค. | ส.ค. | ก.ย. | ต.ค. | พ.ย. | ธ.ค. | เฉลี่ย |
|---------------------------------------------------------------------------------------|------|------|-------|-------|------|-------|------|------|------|------|------|------|--------|
| ราคาที่เกษตรกรขายได้ (ขนาด 51-60 ตัว/กก.) ที่มา : สำนักงานเศรษฐกิจการเกษตร            |      |      |       |       |      |       |      |      |      |      |      |      |        |
| 2554                                                                                  | 130  | 142  | 144   | 148   | 146  | 139   | 138  | 134  | 132  | 132  | 136  | 139  | 138    |
| 2555                                                                                  | 143  | 145  | 143   | 130   | 120  | 120   | 126  | 140  | 149  | 151  | 148  | 152  | 139    |
| 2556                                                                                  | 161  | 163  | 181   | 195   | 199  | 211   | 215  | 220  | 235  | 268  | 275  | 273  | 216    |
| 2557                                                                                  | 273  | 278  | 270   | 263   | 227  | 212   | 216  | 225  | 227  | 228  | 227  | 217  | 239    |
| 2558                                                                                  | 216  | 223  | 221   | 202   |      |       |      |      |      |      |      |      | 216    |
| ราคา ณ ตลาดกลางสัตว์น้ำ จ.สมุทรสาคร (ขนาด 60 ตัว/กก.) ที่มา : ชมรมผู้ค้ากุ้งสมุทรสาคร |      |      |       |       |      |       |      |      |      |      |      |      |        |
| 2554                                                                                  | 136  | 148  | 151   | 153   | 146  | 141   | 138  | 132  | 131  | 134  | 141  | 148  | 142    |
| 2555                                                                                  | 147  | 148  | 137   | 119   | 118  | 121   | 120  | 144  | 149  | 148  | 147  | 146  | 137    |
| 2556                                                                                  | 167  | 162  | 184   | 202   | 204  | 215   | 215  | 221  | 247  | 275  | 269  | 272  | 219    |
| 2557                                                                                  | 271  | 274  | 267   | 249   | 205  | 198   | 200  | 218  | 215  | 200  | 196  | 179  | 223    |
| 2558                                                                                  | 191  | 205  | 189   | 150   |      |       |      |      |      |      |      |      | 184    |
| ราคาผู้ส่งออกรับซื้อ ณ หน้าโรงงาน (ขนาด 50 ตัว/กก.) ที่มา : สมาคมอาหารแช่เยือกแข็งไทย |      |      |       |       |      |       |      |      |      |      |      |      |        |
| 2554                                                                                  | 157  | 160  | 153   | 161   | 150  | 153   | 148  | 141  | 142  | 147  | 156  | 161  | 152    |
| 2555                                                                                  | 164  | 164  | 152   | 133   | 125  | 128   | 123  | 147  | 160  | 164  | 171  | 169  | 150    |
| 2556                                                                                  | 178  | 167  | 188   | 204   | 210  | 215   | 227  | 227  | 251  | 280  | 269  | 272  | 224    |
| 2557                                                                                  | 271  | 274  | 267   | 249   | 205  | 198   | 200  | 218  | 215  | 200  | 196  | 179  | 223    |
| 2558                                                                                  | 191  | 205  | 189   | 150   |      |       |      |      |      |      |      |      | 184    |

หมายเหตุ : ช่วง พ.ย. 56 - ปัจจุบัน สมาคมอาหารแช่เยือกแข็งไทยอ้างอิงราคาตลาดกลางสัตว์น้ำ จ.สมุทรสาคร เนื่องจากปริมาณการส่งออกลดลง ทำให้ไม่สามารถประมวลราคาผู้ส่งออกรับซื้อได้

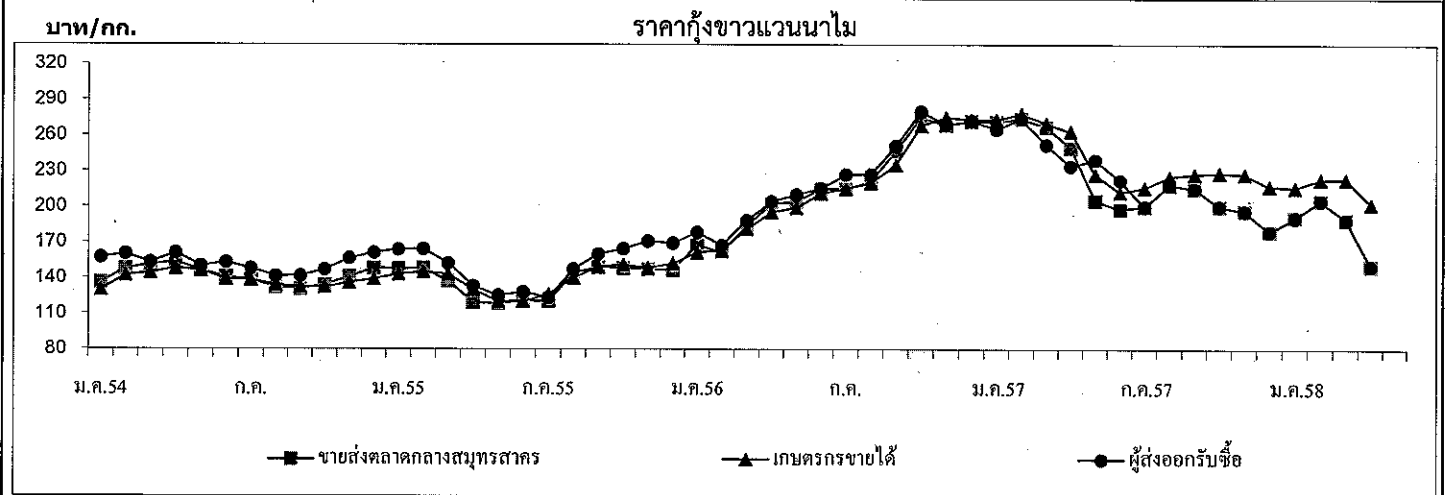

| ปริมาณรถกุ้งขาวแวนนาไมเข้าตลาดกลางสัตว์น้ำ จ.สมุทรสาคร | (หน่วย : ตู้คอนเทนเนอร์) |       |       |       |       |       |       |       |       |       |       |       | รวม    |
|--------------------------------------------------------|--------------------------|-------|-------|-------|-------|-------|-------|-------|-------|-------|-------|-------|--------|
| 2554                                                   | 2,561                    | 1,894 | 2,880 | 2,507 | 2,609 | 3,613 | 3,394 | 3,921 | 3,852 | 2,856 | 3,063 | 2,352 | 35,502 |
| 2555                                                   | 1,980                    | 2,312 | 2,669 | 2,319 | 3,335 | 3,099 | 3,034 | 2,848 | 3,016 | 2,643 | 3,168 | 2,273 | 32,696 |
| 2556                                                   | 2,020                    | 1,583 | 1,823 | 1,658 | 1,675 | 1,558 | 1,831 | 1,999 | 2,077 | 2,079 | 1,913 | 1,579 | 21,795 |
| 2557                                                   | 1,405                    | 1,502 | 1,684 | 1,513 | 1,598 | 1,832 | 1,387 | 1,599 | 1,903 | 1,865 | 2,042 | 1,572 | 19,902 |
| 2558                                                   | 1,157                    | 1,050 | 1,358 | 1,247 |       |       |       |       |       |       |       |       | 4,812  |

หมายเหตุ : 1 ตู้ มีกุ้งประมาณ 3 - 4 ตัน

# สับปะรด

เมษายน 2558

## 1. ผลผลิตและความต้องการใช้

|                                  | ปี 2553 | ปี 2554 | ปี 2555 | ปี 2556 | ปี 2557 | ปี 2558        |
|----------------------------------|---------|---------|---------|---------|---------|----------------|
| 1.1 ผลผลิต                       |         |         |         |         |         |                |
| - ผลผลิตโลก (ล้านตัน)            | 19.42   | 21.58   | 20.29   | 19.88   | 18.90   | 18.90          |
| - ผลผลิตไทย (ล้านตัน)            | 1.966   | 2.593   | 2.400   | 2.068   | 1.748   | 1.702          |
| 1.2 พื้นที่เก็บเกี่ยว (ไร่)      | 596,042 | 646,331 | 631,250 | 532,947 | 479,072 | 476,433        |
| 1.3 ความต้องการใช้               |         |         |         |         |         |                |
| 1) บริโภคสดภายในประเทศ (ล้านตัน) | 0.393   | 0.518   | 0.490   | 0.413   | 0.350   | 0.340          |
| 2) การส่งออก                     |         |         |         |         |         |                |
| สับปะรดกระป๋อง                   |         |         |         |         |         | (ม.ค. - มี.ค.) |
| - ปริมาณ (ล้านตัน)               | 0.518   | 0.641   | 0.586   | 0.565   | 0.528   | 0.125          |
| - มูลค่า (ล้านบาท)               | 14,684  | 20,080  | 16,873  | 15,408  | 16,390  | 4,623          |
| น้ำสับปะรดกระป๋อง                |         |         |         |         |         |                |
| - ปริมาณ (ล้านตัน)               | 0.131   | 0.140   | 0.136   | 0.137   | 0.103   | 0.021          |
| - มูลค่า (ล้านบาท)               | 6,461   | 6,719   | 5,447   | 4,466   | 4,231   | 1.153          |

ที่มา : กรมศุลกากร

ที่มา : สำนักงานเศรษฐกิจการเกษตร และ กรมศุลกากร

1.4 ผลผลิตออกสู่ตลาดมาก เดือนเมษายน - มิถุนายน และ พฤศจิกายน - ธันวาคม

1.5 แหล่งเพาะปลูก ประจวบคีรีขันธ์ ระยอง พิจิตร ชลบุรี เพชรบุรี

2. ราคาที่เกษตรกรขายได้ (บาท/กก.) (ราคาเฉลี่ยทั้งปี) (ม.ย.) 9.75

|  |      |      |      |      |      |      |
|--|------|------|------|------|------|------|
|  | 5.58 | 4.93 | 3.48 | 4.56 | 6.86 | 9.75 |
|--|------|------|------|------|------|------|

3. ต้นทุนการผลิต (บาท/กก.) 3.61 3.25 3.55 3.91 3.87 3.87

ที่มา : สำนักงานเศรษฐกิจการเกษตร

## 4. สถานการณ์ผลิต

สำนักงานเศรษฐกิจการเกษตร คาดการณ์ปริมาณผลผลิตสับปะรดปี 2558 มีประมาณ 1.703 ล้านตัน ลดลงจากปีก่อนร้อยละ 2.60 และเนื้อที่เก็บเกี่ยวทั้งประเทศก็ลดลงจากปีที่แล้วด้วยร้อยละ 0.55 เนื่องจากสับปะรดที่ปลูกแซมในสวนยางพารา ปัจจุบันต้นยางโตจนไม่สามารถปลูกสับปะรดได้อีก และในบางพื้นที่ที่มีการขยายตัวของภาคอุตสาหกรรม ทำให้พื้นที่เข้าปลูกสับปะรดโรงงานบางส่วนลดลง ประกอบกับในบางพื้นที่ได้



ปรับเปลี่ยนจากการปลูกสับปะรดโรงงานเป็นสับปะรดบริโภค (พันธุ์ตราดสีทอง) มากขึ้น ส่วนผลผลิตต่อไร่คาดว่า ลดลงจากปีที่แล้ว เนื่องจากในช่วงเดือนมกราคม-มีนาคม 2558 มีลักษณะอากาศร้อนกว่าปีที่แล้ว และคาดว่า จะประสบปัญหาภัยแล้ง ทำให้ต้นสับปะรดไม่สมบูรณ์ ผลมีขนาดและน้ำหนักลดลง ส่งผลให้ภาพรวมผลผลิตลดลงด้วย แหล่งผลิตสำคัญ ได้แก่ ประจวบคีรีขันธ์ ระยอง เพชรบุรี พิจิตร โลก ราชบุรี

5. สถานการณ์ตลาด

ในเดือนเมษายน 2558 ราคาเกษตรกรขายได้เฉลี่ย กก.ละ 9.75 บาท ลดลงจากเดือนก่อน (มีนาคม 2558 กก.ละ 9.79 บาท) และสูงกว่าช่วงเดียวกันของปีก่อน (เมษายน 2557 กก.ละ 7.42 บาท) เนื่องจากผลผลิตออกสู่ตลาดมากขึ้นและอย่างต่อเนื่อง ตลาดส่งออกที่สำคัญ ได้แก่ สหรัฐอเมริกา และยุโรปอื่น ๆ

6. สถานการณ์ส่งออก

6.1 ผลผลิตสับปะรดประมาณร้อยละ 80 จะเข้าสู่กระบวนการผลิตเพื่อการส่งออก ผลิตภัณฑ์ส่วนใหญ่คือสับปะรดกระป๋องและน้ำสับปะรดเข้มข้น ประเทศคู่ค้าสำคัญ ได้แก่ สหรัฐอเมริกา แคนาดา ยุโรปอื่น ๆ และประเทศในแถบตะวันออกกลาง

6.2 การส่งออกผลิตภัณฑ์จากสับปะรดปี 2558 (เดือนมกราคม-มีนาคม 2558) มีปริมาณรวม 154,676 ตัน มูลค่า 6,514 ล้านบาท ปริมาณส่งออกลดลงจากช่วงเดียวกันของปีก่อนร้อยละ 16.77 ส่วนมูลค่าเพิ่มขึ้นร้อยละ 2.88 โดยเป็นสับปะรดกระป๋อง 125,047 ตัน มูลค่า 4,623 ล้านบาท น้ำสับปะรดเข้มข้น 21,581 ตัน มูลค่า 1,154 ล้านบาท สับปะรดสดและแช่แข็ง ปริมาณ 518 ตัน มูลค่า 16.290 ล้านบาท และผลิตภัณฑ์สับปะรดอื่นๆ ปริมาณ 7,529 ตัน มูลค่ารวม 720 ล้านบาท (ที่มา : กรมศุลกากร)

7. คณะกรรมการนโยบายและพัฒนาสับปะรดแห่งชาติ

มติคณะรัฐมนตรีวันที่ 23 มกราคม 2550 เห็นชอบให้กระทรวงเกษตรและสหกรณ์เป็นผู้รับผิดชอบหลัก ในคณะกรรมการนโยบายและพัฒนาสับปะรดแห่งชาติ ซึ่งประกอบด้วย รองนายกรัฐมนตรีที่นายกรัฐมนตรีมอบหมายเป็นประธานกรรมการ รัฐมนตรีว่าการกระทรวงเกษตรและสหกรณ์ รัฐมนตรีว่าการกระทรวงอุตสาหกรรม เป็นรองประธาน ปลัดกระทรวงเกษตรและสหกรณ์ ปลัดกระทรวงอุตสาหกรรม ปลัดกระทรวงการคลัง ปลัดกระทรวงพาณิชย์ อธิบดีกรมส่งเสริมการเกษตร อธิบดีกรมวิชาการเกษตร ผู้อำนวยการสำนักงานมาตรฐานสินค้าเกษตรและอาหารแห่งชาติ นายกสมาคมที่เกี่ยวข้องกับสับปะรด ผู้ทรงคุณวุฒิ เป็นกรรมการ เลขานุการสำนักงานเศรษฐกิจการเกษตร เป็นกรรมการและเลขานุการ ผู้อำนวยการสถาบันอาหาร กระทรวงอุตสาหกรรม เป็นกรรมการและผู้ช่วยเลขานุการ คณะกรรมการฯ มีอำนาจหน้าที่ในการ กำหนดนโยบายในการพัฒนาและแก้ไขปัญหาสับปะรดของประเทศ

<<<<<<<< (o) >>>>>>>>

กองส่งเสริมการค้าสินค้าเกษตร 1  
กรมการค้าภายใน  
เมษายน 2558



## ข้าวโพดเลี้ยงสัตว์

| 1. การผลิตและการใช้ (แสนตัน) | ปี 53/54 | ปี 54/55 | ปี 55/56 | ปี 56/57 | ปี 57/58 | ปี 58/59 | △ +/-  |
|------------------------------|----------|----------|----------|----------|----------|----------|--------|
| 1.1 ผลผลิต- โลก              | 835.324  | 888.072  | 867.996  | 988.701  | 991.922  | -        | +0.32  |
| - ไทย                        | 4.861    | 4.984    | 4.948    | 4.876    | 4.805    | 4.810    | +0.11  |
| 1.2 ความต้องการใช้           | 4.280    | 4.360    | 4.670    | 4.720    | 5.000    | 5.000    | NA     |
| 1.3 นำเข้า                   | 0.367    | 0.196    | 0.197    | 0.182    | 0.028    | 0.090    | NA     |
| 1.4 ส่งออก                   | 0.393    | 0.319    | 0.122    | 0.561    | 0.631    | 0.027    | -95.72 |

ประเทศคู่ค้า      นำเข้าจาก ลาว 95% พม่า 5%  
 ส่งออก      ฟิลิปปินส์ 99% ชองกง 1%

ประเทศคู่แข่ง      อินเดีย กัมพูชา ลาว

|                            | ปี 53/54 | ปี 54/55 | ปี 55/56 | ปี 56/57 | ปี 57/58 | ปี 58/59 | △ +/- |
|----------------------------|----------|----------|----------|----------|----------|----------|-------|
| 2. ต้นทุนการผลิต (บาท/กก.) | 5.55     | 5.95     | 6.47     | 6.72     | 7.20     | 7.18     | -0.27 |

แหล่งผลิตสำคัญ ปี 2557/58 (พยากรณ์ มี.ค.58)

| จังหวัด       | เนื้อที่เพาะปลูก<br>(ไร่) | ผลผลิต<br>(ตัน) | %   | ผลผลิต/ไร่<br>(กก.) |
|---------------|---------------------------|-----------------|-----|---------------------|
| 1. เพชรบูรณ์  | 976,904                   | 681,836         | 14  | 698                 |
| 2. น่าน       | 815,010                   | 503,567         | 10  | 618                 |
| 3. เลย        | 750,001                   | 499,224         | 10  | 666                 |
| 4. ตาก        | 679,998                   | 459,259         | 10  | 675                 |
| 5. นครราชสีมา | 661,754                   | 425,508         | 9   | 643                 |
| 6. เชียงราย   | 456,137                   | 312,758         | 7   | 686                 |
| 7. พะเยา      | 306,288                   | 206,025         | 4   | 673                 |
| 8. แพร่       | 314,245                   | 193,600         | 4   | 616                 |
| 9. พิษณุโลก   | 252,992                   | 173,711         | 4   | 687                 |
| 10. นครสวรรค์ | 237,124                   | 160,818         | 3   | 678                 |
| 11. อื่น ๆ    | 1,780,998                 | 1,193,777       |     |                     |
| รวมทั้งประเทศ | 7,231,451                 | 4,810,083       | 100 | 665                 |

| 3. ราคา (บาท/กก.)<br>(ความชื้นไม่เกิน 14.5%) | ปี 53/54 | ปี 54/55 | ปี 55/56 | ปี 56/57 | ปี 57/58 |          | Δ +/-<br>(ก.ค.-เม.ย. 58) |
|----------------------------------------------|----------|----------|----------|----------|----------|----------|--------------------------|
|                                              |          |          |          |          | มี.ค. 58 | เม.ย. 58 |                          |
| 3.1 เกษตรกรขายได้ทั้ง ปท.                    | 8.33     | 8.28     | 9.04     | 7.12     | 8.18     | 8.11     | - 0.86                   |
| 3.2 จ.เพชรบูรณ์                              | 8.73     | 8.73     | 9.65     | 7.76     | 8.87     | 8.90     | + 0.34                   |
| 3.3 โรงงานอาหารสัตว์รับซื้อ                  | 9.42     | 9.66     | 10.42    | 8.70     | 9.38     | 9.52     | +1.49                    |
| 3.4 ซื้อขายล่วงหน้าตลาดชิคาโก                |          |          |          |          |          |          |                          |
| - บาท/กก.                                    | 6.84     | 7.94     | 8.68     | 6.13     | 4.92     | 4.79     | -2.64                    |
| - เหรียญสหรัฐ/ตัน                            | 222.39   | 257.20   | 282.92   | 191.45   | 150.74   | 147.42   | -2.20                    |

#### 4. สภาพปัญหา

4.1 **ต้นฤดู** (มี.ย.-ธ.ค.) ปริมาณผลผลิตออกสู่ตลาดพร้อมกันจำนวนมาก โดยเฉพาะช่วง ส.ค.-ธ.ค. (88%) และเป็นการเก็บเกี่ยวช่วงฤดูฝนข้าวโพดมีความชื้นสูง ส่งผลให้ราคารับซื้อต่ำลง

4.2 **ปลายฤดู** (ม.ค.-พ.ค.) ปริมาณผลผลิตออกสู่ตลาดน้อย (12%) และความชื้นลดลง ทำให้ราคาสูงขึ้น ส่งผลกระทบต่อผู้ใช้วัตถุดิบอาหารสัตว์

#### 5. นโยบายและมาตรการ

##### 5.1 นโยบายและมาตรการนำเข้าข้าวโพดเลี้ยงสัตว์

5.1.1 มาตรการนำเข้าข้าวโพดเลี้ยงสัตว์ ปี 2555 ราคาข้าวโพดสูงขึ้นทั้งระบบ เนื่องจากผลผลิตลดลงไม่เพียงพอกับปริมาณความต้องการที่ใช้เพิ่มขึ้นตามการขยายตัวของปริมาณประชากรสัตว์ จึงต้องมีการนำเข้าข้าวโพดจากประเทศเพื่อนบ้าน การส่งออกลดลง เนื่องจากไม่สามารถแข่งขันรับซื้อเพื่อส่งออกได้ ราคารัฐผู้ซื้อทั่วโลกอยู่ในเกณฑ์สูง

(1) คณะรัฐมนตรีมีมติเมื่อวันที่ 24 เม.ย.55 ดังนี้

(1.1) เห็นชอบให้องค์การคลังสินค้า (อคส.) นำเข้าข้าวโพดเลี้ยงสัตว์ตามแผนดำเนินการนำเข้าและการส่งมอบให้ผู้ซื้อ (ระบายจำหน่าย) ตามที่ อคส. เสนอ โดยเป็นข้าวโพดเลี้ยงสัตว์ (เมล็ด) ชนิดดีจากสาธารณรัฐประชาธิปไตยประชาชนลาว ปริมาณ 30,000 ตัน ระยะเวลานำเข้าเดือน พ.ค. - มี.ย. 55 เพื่อจำหน่ายให้แก่เกษตรกรผู้เลี้ยงสัตว์รายย่อยภายในประเทศในราคาต่ำกว่าราคาหน้าฟาร์มของเกษตรกรผู้เลี้ยงสัตว์รายย่อยที่ซื้ออยู่

(1.2) ในส่วนของค่าใช้จ่ายในการดำเนินการนำเข้าข้าวโพดเลี้ยงสัตว์ของ อคส. (จ่ายขาด) จำนวน 37.50 ล้านบาท ให้องค์การคลังสินค้าขอตกลงรายละเอียดกับสำนักงบประมาณ เพื่อใช้จ่ายจากงบประมาณรายจ่ายประจำปีงบประมาณ พ.ศ. 2555 ที่ตั้งสำหรับการดำเนินโครงการรับจำนำผลผลิตทางการเกษตร ปีการผลิต 2554/55 ต่อไป

(2) คณะรัฐมนตรีมีมติเมื่อวันที่ 2 ต.ค.55 เห็นชอบตามมติคณะกรรมการนโยบายอาหาร (17 ก.ย.55) ให้กำหนดนโยบายและมาตรการนำเข้าข้าวโพดเลี้ยงสัตว์ ดังนี้

| ข้อมูลพื้นฐาน/กฎหมาย                                                                                                                                                                                                                                                            | มาตรการที่กำหนด ปี 2556                                                                                                                                                                                                                                                                                                                                             |
|---------------------------------------------------------------------------------------------------------------------------------------------------------------------------------------------------------------------------------------------------------------------------------|---------------------------------------------------------------------------------------------------------------------------------------------------------------------------------------------------------------------------------------------------------------------------------------------------------------------------------------------------------------------|
| (1) WTO - โคเวตา 54,700 ตัน<br>- อากรในโคเวตา 20%<br>- อากรนอกโคเวตา 73%<br>- ค่าธรรมเนียมพิเศษตันละ 180 บาท                                                                                                                                                                    | - อากรในโคเวตาร้อยละ 20 ปริมาณโคเวตา 54,700 ตัน ตามที่ผูกพัน โดยให้ อคส.เป็นผู้นำเข้า<br>- อากรนำเข้านอกโคเวตาร้อยละ 73 และค่าธรรมเนียมพิเศษตันละ 180 บาท                                                                                                                                                                                                           |
| (2) AFTA - อากร 0%                                                                                                                                                                                                                                                              | - อากรนำเข้าร้อยละ 0 ระยะเวลานำเข้าระหว่างวันที่ 1 มีค. - 31 สค. 56 ผู้นำเข้าต้องปฏิบัติตามข้อกำหนดมาตรฐานและควบคุมการนำเข้าตามพรบ.ควบคุมคุณภาพอาหารสัตว์ พ.ศ.2525 สำหรับ อคส.นำเข้าได้ไม่จำกัดเวลานำเข้า                                                                                                                                                           |
| (3) ACMECS                                                                                                                                                                                                                                                                      | - อากรนำเข้าร้อยละ 0 ระยะเวลานำเข้าระหว่างวันที่ 1 มีค. - 31 สค. 56                                                                                                                                                                                                                                                                                                 |
| (4) FTA ไทย-นิวซีแลนด์ - อากร 0%<br>ไทย-ญี่ปุ่น(JTEPA) - อากร 0%<br>ไทย-ออสเตรเลีย<br>- โคเวตา 7,696.84 ตัน<br>- อากรในโคเวตา 10.67 %<br>- อากรนอกโคเวตา 65.70 %<br>ความตกลง อาเซียน-ญี่ปุ่น(AJCEP)<br>- อากร 12.7%<br><br>อาเซียน-เกาหลี (AKFTA)<br>- อากรนำเข้าในโคเวตา 8.89% | - อากรนำเข้าร้อยละ 0<br>- อากรในโคเวตาร้อยละ 10.67 ปริมาณโคเวตา 7,696.84 ตันตามที่ผูกพัน โดยให้ อคส.เป็นผู้นำเข้า<br>- อากรนำเข้านอกโคเวตาร้อยละ 65.70<br><br>- อากรนำเข้าในโคเวตาร้อยละ 12.7 ระยะเวลานำเข้าระหว่างวันที่ 1 มค. - 31 มีค. 56<br>- อากรนำเข้าในโคเวตาร้อยละ 10.9% ระยะเวลานำเข้าระหว่างวันที่ 1 เมย. - 31 ธค. 56<br>- อากรนำเข้าในโคเวตาร้อยละ 8.89% |
| (5) การนำเข้าทั่วไป<br>- อากรนำเข้า กก.ละ 2.75 บาท<br>- ค่าธรรมเนียมพิเศษตันละ 1,000 บาท                                                                                                                                                                                        | - อากรนำเข้า กก.ละ 2.75 บาท และค่าธรรมเนียมพิเศษตันละ 1,000 บาท<br>ทั้งนี้การนำเข้า นอกเหนือจากปริมาณในโคเวตา ให้นำเข้าได้ไม่จำกัดปริมาณและช่วงเวลานำเข้า                                                                                                                                                                                                           |

5.1.2 มาตรการนำเข้าข้าวโพดเลี้ยงสัตว์ ปี 2556 คณะรัฐมนตรีมีมติเมื่อวันที่ 21 ม.ค.56 อนุมัตินำเข้าข้าวโพดเลี้ยงสัตว์จากลาวและกัมพูชาผ่านองค์การคลังสินค้า ดังนี้

(1) อนุมัติในหลักการการนำเข้าข้าวโพดเลี้ยงสัตว์จากประเทศลาวและกัมพูชาผ่านองค์การคลังสินค้า (อคส.) ตามที่กระทรวงพาณิชย์เสนอ ดังนี้

(1.1) ให้ อคส. นำเข้าข้าวโพดเลี้ยงสัตว์จากลาวในอัตราภาณินำเข้าร้อยละ 0 ช่วงเดือนมกราคมถึงเดือนกุมภาพันธ์ 2556 เพื่อส่งออกต่อไปยังประเทศที่สาม ประมาณ 2 แสนตัน

(1.2) ให้ อคส. นำเข้าข้าวโพดเลี้ยงสัตว์จากกัมพูชาในอัตราภาษีนำเข้าร้อยละ 0 เพื่อนำมาใช้เป็นวัตถุดิบอาหารสัตว์ในประเทศ ช่วงเดือนสิงหาคม 2556 ประมาณ 1 แสนตัน และเดือนพฤศจิกายน 2556 - มกราคม 2557 ประมาณ 1.5 แสนตัน

(2) ให้คณะกรรมการนโยบายอาหารร่วมกับหน่วยงานที่เกี่ยวข้องรับไปพิจารณารายละเอียดเพื่อบริหารจัดการช่วงเวลาและปริมาณการนำเข้าข้าวโพดเลี้ยงสัตว์ให้เหมาะสม โดยไม่ส่งผลกระทบต่อปริมาณและราคาผลผลิตข้าวโพดเลี้ยงสัตว์ภายในประเทศของไทย ทั้งนี้ ให้กระทรวงเกษตรและสหกรณ์และกระทรวงพาณิชย์รับความเห็นของสำนักงานคณะกรรมการพัฒนาการเศรษฐกิจและสังคมแห่งชาติที่เห็นควรว่ากระทรวงเกษตรและสหกรณ์ควรให้ความสำคัญกับความเข้มงวดในการกำกับดูแลการนำเข้าสินค้าเกษตรเข้ามาในราชอาณาจักร โดยการตรวจสอบคุณภาพและความปลอดภัย ทั้งศัตรูพืช โรคพืชและสัตว์ สารปนเปื้อนต่างๆ และความปลอดภัยด้านอาหาร โดยเฉพาะการนำเข้าตามแนวชายแดนต่างๆ อย่างเคร่งครัด รวมทั้งกระทรวงพาณิชย์ควรติดตามการนำเข้าเป็นระยะอย่างต่อเนื่อง เพื่อให้สามารถบริหารจัดการปริมาณและราคาข้าวโพดไม่ให้มีผลกระทบต่อเกษตรกรในประเทศ ไปพิจารณาดำเนินการในส่วนที่เกี่ยวข้องต่อไปด้วย

5.1.3 มาตรการนำเข้าข้าวโพดเลี้ยงสัตว์ ปี 2557 คณะรักษาความสงบแห่งชาติเห็นชอบตามมติคณะกรรมการนโยบายอาหารเมื่อวันที่ 29 ก.ค.57 กำหนดนโยบายและมาตรการนำเข้าจากราวละ 1 ปี เป็นคราวละ 3 ปี (ปี 2558-2560) แต่เนื่องจากยังไม่มีกำหนดนโยบายนำเข้าข้าวโพดเลี้ยงสัตว์ปี 2557 จึงได้กำหนดนโยบายข้าวโพดเลี้ยงสัตว์ปี 2557 โดยมีกรอบมาตรการเช่นเดียวกัน ดังนี้

(1) การนำเข้าภายใต้ความตกลงเขตการค้าเสรีอาเซียน (AFTA) และโครงการลงทุนเกษตรแบบมีสัญญากับประเทศเพื่อนบ้าน (Contract Farming) ภายใต้ยุทธศาสตร์ความร่วมมือทางเศรษฐกิจอิรวดี-เจ้าพระยา-แม่โขง (Ayeyawady-Chao Phraya-Mekong Economic Cooperation Strategy : ACMECS) ภาษีนำเข้าร้อยละ 0 มาตรการบริหารการนำเข้า 1) ให้ อคส. นำเข้าได้ตลอดทั้งปี โดยให้จัดทำแผนการจัดซื้อให้สอดคล้องกับสถานการณ์ด้านการผลิต การตลาด ภาวะราคา และความต้องการใช้ เพื่อไม่ให้กระทบต่อราคาผลผลิตในประเทศ 2) ผู้นำเข้าทั่วไป กำหนดเวลานำเข้าระหว่าง 1 กุมภาพันธ์ - 31 สิงหาคม ของแต่ละปี และการนำเข้าต้องปฏิบัติตามข้อกำหนดมาตรฐานควบคุมการนำเข้าตามพระราชบัญญัติควบคุมคุณภาพอาหารสัตว์ พ.ศ. 2525

(2) ภายใต้องค์การการค้าโลก (WTO) 1) ภาษีนำเข้าในโควตาร้อยละ 20 ปริมาณโควตา 54,700 ตัน ให้ อคส. เป็นผู้นำเข้า ไม่จำกัดช่วงเวลานำเข้า 2) ภาษีนำเข้านอกโควตาร้อยละ 73 และค่าธรรมเนียมพิเศษ ตันละ 180 บาท

(3) ภายใต้ความตกลงการค้าเสรี (FTA) ไทย-นิวซีแลนด์ ภาษีนำเข้าในโควตาร้อยละ 0 ยกเว้นการกำหนดปริมาณนำเข้า ไม่ต้องขออนุญาตนำเข้า และไม่ต้องปฏิบัติตามมาตรการในการจัดระเบียบการนำเข้า

(4) ภายใต้กรอบข้อตกลงการค้าอื่น ๆ เป็นไปตามข้อผูกพัน มาตรการบริหารนำเข้าตาม WTO ดังนี้

1) การนำเข้าตามความตกลงการค้าเสรี (FTA) ไทย-ออสเตรเลีย

ภายในโควตา

- ปี 2557 ร้อยละ 8                      ปริมาณ โควตา 8,485.77 ตัน
- ปี 2558 ร้อยละ 6.67                    ปริมาณ โควตา 8,910.05 ตัน
- ปี 2559 ร้อยละ 5.33                    ปริมาณ โควตา 9,355.56 ตัน
- ปี 2560 ร้อยละ 4                        ปริมาณ โควตา 9,823.33 ตัน

ภานำเข้านอกโควตาร้อยละ 65.70

2) ตามความตกลงหุ้นส่วนเศรษฐกิจไทย-ญี่ปุ่น (JTEPA) ภายในโควตาร้อยละ 0 นอกโควตาร้อยละ 73

3) ตามความตกลงการค้าเสรีอาเซียน-ญี่ปุ่น (AJCEP)

ภายในโควตา

- 1 ม.ค. – 31 มี.ค. 57                    ร้อยละ 9.10
- 1 เม.ย. – 31 ธ.ค. 57                    ร้อยละ 7.30
- 1 ม.ค. – 31 มี.ค. 58                    ร้อยละ 7.30
- 1 เม.ย.58 – 31 มี.ค.59                   ร้อยละ 5.50
- 1 เม.ย.59 – 31 มี.ค.60                   ร้อยละ 3.60
- 1 เม.ย. – 31 ธ.ค. 60                    ร้อยละ 1.80

ภานอกโควตา ร้อยละ 73

4) ภายใต้เขตการค้าเสรีอาเซียน – สาธารณรัฐเกาหลี (AKFTA) ภายในโควตา ปี 2557 ร้อยละ 4.44 ปี 2558 ร้อยละ 2.22 และปี 2559-60 ร้อยละ 0 ภานอกโควตา ร้อยละ 73

(5) การนำเข้าทั่วไป ภานำเข้า กก.ละ 2.75 บาท และค่าธรรมเนียมพิเศษ ตันละ 1,000 บาท

5.2 นโยบายและมาตรการแทรกแซงข้าวโพดเลี้ยงสัตว์

5.2.1 มาตรการแทรกแซงตลาดข้าวโพดเลี้ยงสัตว์ ปี 2556/57 คณะรัฐมนตรีมีมติเมื่อวันที่ 3 ก.ย. 2556 และ 1 ต.ค. 2556 อนุมัติมาตรการแทรกแซงตลาดข้าวโพดเลี้ยงสัตว์ ปี 2556/57 ตามมติคณะกรรมการนโยบายข้าวโพดเลี้ยงสัตว์เมื่อวันที่ 23 ส.ค. 2556 เพื่อรักษาระดับราคาข้าวโพดมิให้ตกต่ำ และส่งผลกระทบต่อเกษตรกร เป้าหมาย 1.875 ล้านตันเมล็ด ได้แก่ มาตรการหลักและมาตรการเสริม รวมวงเงินทั้งสิ้น 4,297.50 ล้านบาท ประกอบด้วย

(1) มาตรการหลัก

(1.1) การแทรกแซงรับซื้อและเชื่อมโยงผ่านผู้รวบรวมในพื้นที่ ให้ผู้รวบรวมในพื้นที่ (ผู้ซื้อ) รับซื้อข้าวโพดเลี้ยงสัตว์เมล็ด ความชื้น 14.5% กก.ละ 9.00 บาท (ความชื้น 30% กก.ละ 7.00 บาท) จากเกษตรกรตามใบรับรองเกษตรกร รายละไม่เกิน ๒๕ ตัน โดยรัฐจ่ายชดเชยให้กับผู้รับซื้อที่เข้าร่วมโครงการฯ ในอัตรา กก.ละ 1.50 บาท (ค่าใช้จ่ายในการปรับปรุงคุณภาพ กก.ละ 0.50 บาท และ

ค่าบริหารจัดการ กก.ละ 1.00 บาท) เป้าหมาย 1.00 ล้านตันเมล็ด ณ ความชื้น 30% ระยะเวลาดำเนินการเดือนกันยายน – ธันวาคม 2556 วงเงินชดเชยให้กับผู้รวบรวม (ผู้ซื้อ) จำนวน 2,812.50 ล้านบาท

(1.2) การขยายปริมาณการรับซื้อ โดยขอความร่วมมือผู้ประกอบการอาหารสัตว์และอุตสาหกรรมที่ใช้ข้าวโพดเลี้ยงสัตว์เป็นวัตถุดิบ จำนวน 6 แห่ง ได้แก่ ซีพีเอฟ/เบทาโกร/แหลมทอง/กรุงไทยอาหารสัตว์/ลีพัฒนาอาหารสัตว์ และท็อปฟีดมิลล์ ขยายกำลังการรับซื้อระหว่างเดือนกันยายน – ธันวาคม 2556 จากปกติเพิ่มขึ้นอีก 10% - 20% และรับซื้อในราคาที่เกษตรกรได้รับประโยชน์อย่างเต็มที่

(1.3) การชดเชยค่าขนส่งให้ผู้รวบรวมและสหกรณ์ผู้รวบรวม เพื่อให้ผู้รวบรวมและสหกรณ์ผู้รวบรวม จำนวน 11 จังหวัด ได้แก่ เชียงราย เชียงใหม่ ตาก น่าน แม่ฮ่องสอน ลำพูน ลำปาง พะเยา อุดรดิตต์ แพร่ และ เลย ซึ่งสถานประกอบการตั้งอยู่บนพื้นที่เขาสูงที่มีความยากลำบากในการขนส่ง โดยจ่ายชดเชยค่าขนส่งแก่ผู้รวบรวมและสหกรณ์ผู้รวบรวม ตามระยะทางที่เกิดขึ้นจริง (ซึ่งเกินกว่า 150 กม.ขึ้นไป) ในอัตราเดียวกับโครงการรับจำนำสินค้าเกษตรของรัฐบาล ไม่เกิน กก.ละ 0.50 บาท จำนวน 175 ล้านบาท

## (2) มาตรการเสริม

(2.1) การเชื่อมโยงสหกรณ์ผู้ผลิตและผู้ใช้ โดยให้สหกรณ์ผู้ปลูกข้าวโพดเลี้ยงสัตว์ (ผู้รวบรวม) รับซื้อข้าวโพดเลี้ยงสัตว์เมล็ด ความชื้น 14.5% กก.ละ 9.00 บาท (ความชื้น 30% กก.ละ 7.00 บาท) จากเกษตรกรตามใบรับรองเกษตรกร รายละเอียดไม่เกิน 25 ตัน และเชื่อมโยงให้แก่สหกรณ์/กลุ่มเกษตรกรผู้เลี้ยงสัตว์ โดยรัฐจ่ายชดเชยค่าปรับปรุงคุณภาพและค่าบริหารจัดการให้กับสหกรณ์ผู้ปลูกข้าวโพดเลี้ยงสัตว์ (ผู้รวบรวม) ในอัตรา กก.ละ 1.75 บาท (วงเงินจ่ายขาด 175 ล้านบาท) และจ่ายชดเชยค่าขนส่งให้สหกรณ์/กลุ่มเกษตรกรผู้เลี้ยงสัตว์ (ผู้ซื้อ) ในอัตรา กก.ละ 0.50 บาท (วงเงินจ่ายขาด 50 ล้านบาท) เป้าหมาย 0.10 ล้านตันเมล็ด ณ ความชื้น 30% ระยะเวลาดำเนินการเดือนกันยายน – ธันวาคม 2556 รวมเป็นเงินจ่ายขาด จำนวน 225 ล้านบาท

(2.2) การผลักดันการส่งออก ให้ผู้ส่งออกข้าวโพดเลี้ยงสัตว์ (ผู้ซื้อ) รับซื้อข้าวโพดเลี้ยงสัตว์เมล็ด ความชื้น 14.5% กก.ละ 7.50 บาท จากผู้รวบรวมและสหกรณ์ผู้รวบรวมที่เข้าร่วมมาตรการฯ เพื่อผลักดันการส่งออกเท่านั้น โดยรัฐจ่ายชดเชยค่าบริหารจัดการให้กับผู้ส่งออก อัตรา กก.ละ 0.50 บาท เป้าหมาย 0.50 ล้านตันเมล็ด และให้ผู้ส่งออกได้รับชดเชยราคาและค่าบริหารจัดการ รวม กก.ละ 2.00 บาท รวมเป็นเงินจ่ายขาด จำนวน 1,000 ล้านบาท

(2.3) การกำกับดูแลการเสริมสภาพคล่องตลาดข้าวโพดเลี้ยงสัตว์ เสริมสภาพคล่องในการรับซื้อให้ผู้รวบรวมและสหกรณ์ผู้รวบรวมข้าวโพดเลี้ยงสัตว์ที่เข้าร่วมดำเนินการตามมาตรการหลักตามข้อ (1. 1) และ (2.1) และผู้ประกอบการโรงงานอาหารสัตว์ ตลอดจนผู้ค้าทั่วไป ที่รับซื้อข้าวโพดเลี้ยงสัตว์จากเกษตรกรตามราคาที่รัฐกำหนด เป้าหมายในการจ่ายชดเชยดอกเบี้ยที่ 1.0 ล้านตันเมล็ด วงเงินกู้รายละไม่เกิน 10 ล้านบาท โดยรัฐจ่ายชดเชยอัตราดอกเบี้ยเงินกู้ในอัตราร้อยละ 2 ต่อปี ระยะเวลา 6 เดือนวงเงินกู้เป็นเงินจ่ายขาดจำนวน 70.00 ล้านบาท ทั้งนี้ ให้ ธ.ก.ส. หรือธนาคารพาณิชย์เป็นผู้ดำเนินการ

(3) การกำกับดูแล จัดสรรให้กรมการค้าภายในเพื่อเป็นค่าใช้จ่ายในการบริหารจัดการ จัดเตรียมแนวทางการดำเนินการประชุมชี้แจงกำกับดูแลให้มีความรัดกุม ชัดเจน เพื่อป้องกันไม่ให้เกิด



ทุจริตสวมสิทธิ รวมถึงประชาสัมพันธ์ให้กับผู้เกี่ยวข้องได้รับทราบอย่างทั่วถึง โดยให้เบิกจ่ายค่าใช้จ่ายดำเนินการได้ตามจริง แต่ไม่เกินร้อยละ 1 ของวงเงินดำเนินการ 1,500 ล้านบาท จำนวน 15 ล้านบาท

## 6. ผลการดำเนินการ

6.1 นโยบายและมาตรการนำเข้าข้าวโพดเลี้ยงสัตว์ ปี 2556 กรมมีมติเมื่อ 21 ม.ค.56 อนุมัติให้ออกส. นำเข้าข้าวโพดเลี้ยงสัตว์จากลาวในอัตราภาษีนำเข้าร้อยละ 0 ช่วงเดือนม.ค.-ก.พ.2556 เพื่อส่งออกต่อไปยังประเทศที่สาม ประมาณ 2 แสนตัน ผลดำเนินการ บริษัท นานาพรรณเกษตรอุตสาหกรรม จำกัด ได้นำเข้าข้าวโพดเลี้ยงสัตว์จาก สปป.ลาวได้เพียง 6,000 ตัน และมีคุณภาพต่ำในนามของ ออกส. โดยได้นำมาผ่านกระบวนการปรับปรุงคุณภาพด้วยเครื่องคัดแยกสิ่งเจือปน ส่งผลให้มีอัตราการสูญเสียข้าวโพดที่ถูกคัดออกร้อยละ 10 หรือคิดเป็นปริมาณ 600 ตัน และได้ส่งออกไปยังสาธารณรัฐประชาธิปไตยประชาชนลาว เมื่อวันที่ 8 ก.พ. 2556 ส่วนข้าวโพดที่ถูกคัดออกได้นำไปปรับปรุงเพื่อจำหน่ายให้กับผู้ประกอบการอาหารสัตว์และกลุ่มสหกรณ์การเกษตรในการใช้เป็นวัตถุดิบผลิตเป็นอาหารสัตว์ต่อไป

6.2 มาตรการแทรกแซงตลาดข้าวโพดเลี้ยงสัตว์ ปี 2556/57 ผลการดำเนินการมาตรการแทรกแซงตลาดข้าวโพดเลี้ยงสัตว์ปี 2556/57 ตั้งแต่วันที่ 3 ก.ย. – 31 ธ.ค.2556 มาตรการหลัก (1) การแทรกแซงรับซื้อโดยผู้รวบรวม ปริมาณ 1.860 ล้านตัน (2) การจ่ายชดเชยค่าขนส่งผู้รวบรวม ปริมาณ 0.186 ล้านตัน (3) การจ่ายชดเชยค่าขนส่งสหกรณ์ผู้ใช้ ปริมาณ 808 ตัน มาตรการเสริม (1) การแทรกแซงรับซื้อโดยสหกรณ์ผู้รวบรวม ปริมาณ 0.010 ล้านตัน (2) การผลักดันส่งออก ปริมาณ 0.466 ล้านตัน (3) การเสริมสภาพคล่องทางการเงิน ไม่มีผู้ผ่านตามหลักเกณฑ์ที่กำหนด

## 7. สถานการณ์ ปี 2557/58

เดือนเมษายน 2558 ผลผลิตข้าวโพดนาเริ่มออกสู่ตลาดเพียงเล็กน้อย ผลผลิตฤดูการผลิตปี 2557/58 เกษตรกรเก็บเกี่ยวและนำออกจำหน่ายหมดแล้ว ราคาอยู่ในเกณฑ์ดี เกษตรกรบางพื้นที่เริ่มทำการเพาะปลูกผลผลิตฤดูใหม่ ปี 2558/59 ราคาเกษตรกรขายได้ จ.เพชรบูรณ์ ปรับตัวสูงขึ้นจาก กก.ละ 8.87 บาท เป็น กก.ละ 8.90 บาท คิดเป็นร้อยละ 0.34 ราคาโรงงานอาหารสัตว์ปรับตัวสูงขึ้น จาก กก.ละ 9.38 บาท เป็น กก.ละ 9.52 บาท คิดเป็นร้อยละ 1.49 เนื่องจากผลผลิตออกสู่ตลาดน้อย พ่อค้าท้องถิ่นและโรงงานอาหารสัตว์มีความต้องการข้าวโพดเพื่อใช้และเก็บสต็อก

\*\*\*\*\*

กองส่งเสริมการค้าสินค้าเกษตร 2  
กรมการค้าภายใน  
พฤษภาคม 2558

ราคาข้าวโพดเลี้ยงสัตว์

หน่วย : บาท/กก.

|                                                                                       | ม.ย.   | ก.ค.   | ส.ค.   | ก.ย.   | ต.ค.   | พ.ย.   | ธ.ค.   | ม.ค.   | ก.พ.   | มี.ค.  | เม.ย.  | พ.ค.   | เฉลี่ย |
|---------------------------------------------------------------------------------------|--------|--------|--------|--------|--------|--------|--------|--------|--------|--------|--------|--------|--------|
| <b>1. ราคาที่เกษตรกรขายได้ (ความชื้นไม่เกิน 14.5%) ที่มา สำนักงานเศรษฐกิจการเกษตร</b> |        |        |        |        |        |        |        |        |        |        |        |        |        |
| 2553/54                                                                               | 8.46   | 8.74   | 8.34   | 8.09   | 7.89   | 7.94   | 8.00   | 8.21   | 8.38   | 8.36   | 8.87   | 8.62   | 8.33   |
| 2554/55                                                                               | 8.13   | 8.02   | 7.22   | 7.43   | 7.76   | 8.39   | 8.54   | 8.61   | 8.67   | 8.48   | 9.18   | 8.96   | 8.28   |
| 2555/56                                                                               | 9.09   | 9.24   | 9.95   | 9.25   | 8.94   | 9.46   | 8.75   | 8.44   | 8.84   | 8.99   | 8.96   | 8.62   | 9.04   |
| 2556/57                                                                               | 8.18   | 8.31   | 7.59   | 6.92   | 6.76   | 6.92   | 6.23   | 6.10   | 6.68   | 7.24   | 7.21   | 7.33   | 7.12   |
| 2557/58                                                                               | 7.60   | 7.66   | 7.88   | 6.76   | 6.77   | 7.61   | 8.13   | 8.60   | 8.75   | 8.18   | 8.11   | 8.33   | 7.87   |
| 2558/59                                                                               | 8.33   | 8.00   | 8.15   | 7.59   | 7.41   | 7.33   |        |        |        |        |        |        | 7.80   |
| <b>2. ราคา จ.เพชรบูรณ์ เมล็ด (ความชื้น 14.5%)</b>                                     |        |        |        |        |        |        |        |        |        |        |        |        |        |
| 2553/54                                                                               | 8.92   | 8.89   | 8.28   | 8.49   | 8.41   | 8.45   | 8.48   | 8.58   | 8.71   | 8.93   | 9.58   | 9.01   | 8.73   |
| 2554/55                                                                               | 8.37   | 8.09   | 8.35   | 8.31   | 8.45   | 8.76   | 8.91   | 9.03   | 9.03   | 9.11   | 9.26   | 9.11   | 8.73   |
| 2555/56                                                                               | 9.59   | 9.98   | 10.60  | 7.00   | 9.33   | 9.96   | 9.83   | 9.62   | 9.61   | 9.42   | 9.34   | 8.98   | 9.44   |
| 2556/57                                                                               | 9.12   | 8.82   | 8.09   | 7.00   | 7.00   | 7.00   | 6.90   | 6.73   | 7.59   | 7.98   | 8.34   | 8.52   | 7.76   |
| 2557/58                                                                               | 9.38   | 9.63   | 8.92   | 8.10   | 7.87   | 8.51   | 8.79   | 8.91   | 8.93   | 8.87   | 8.90   | 8.86   | 8.81   |
| 2558/59                                                                               | 9.23   | 9.88   | 9.69   | 8.69   | 8.18   | 8.18   |        |        |        |        |        |        | 8.98   |
| <b>3. ราคา จ.เพชรบูรณ์ เมล็ด (ความชื้น 30%)</b>                                       |        |        |        |        |        |        |        |        |        |        |        |        |        |
| 2555/56                                                                               |        |        |        |        |        |        |        | 7.61   | 7.59   | 7.42   | 7.41   | 7.12   | 7.43   |
| 2556/57                                                                               | 7.27   | 6.94   | 6.27   | 5.45   | 5.45   | 5.45   | 5.45   | -      | -      | 6.06   | 6.46   | 6.81   | 6.16   |
| 2557/58                                                                               | 7.54   | 7.71   | 6.94   | 6.10   | 5.91   | 6.54   |        | 6.87   | -      | 6.94   | 6.91   | 6.86   | 6.83   |
| 2558/59                                                                               | 7.25   | 7.83   | 7.54   | 6.69   | 6.28   | 6.28   |        |        |        |        |        |        | 6.98   |
| <b>4. ราคา จ.เพชรบูรณ์ ฟัก (ความชื้น 30%)</b>                                         |        |        |        |        |        |        |        |        |        |        |        |        |        |
| 2555/56                                                                               | 5.36   | 5.60   | 5.76   | 5.17   | 5.22   | 5.62   | 5.53   | 5.31   | 5.33   | 5.33   | 5.33   | 5.02   | 5.38   |
| 2556/57                                                                               | 5.05   | 4.78   | 4.18   | 3.70   | 3.70   | 3.70   | 3.70   | -      | -      | 4.50   | 4.50   | 4.84   | 4.27   |
| 2557/58                                                                               | 5.00   | 5.30   | 5.01   | 4.37   | 4.35   | 4.72   | 4.75   | 4.75   | -      | 4.50   | 4.52   | 4.60   | 4.72   |
| 2558/59                                                                               | 5.07   | 5.75   | 4.78   | 4.25   | 4.25   | 4.47   |        |        |        |        |        |        | 4.76   |
| <b>5. ราคา จ.นครราชสีมา (ความชื้น 14.5%)</b>                                          |        |        |        |        |        |        |        |        |        |        |        |        |        |
| 2555/56                                                                               |        |        |        |        |        |        |        | 9.85   |        |        | 8.57   | 7.88   | 8.77   |
| 2556/57                                                                               |        | 8.88   | 8.18   | 7.23   | 7.10   | 7.17   | 6.66   | 6.84   | 7.85   | 8.40   | 9.57   | 8.88   | 7.89   |
| 2557/58                                                                               | 9.60   | 9.87   | 9.23   | 8.07   | 7.87   | 8.61   | 8.91   | 9.11   | 9.18   | 8.87   | 9.16   | 9.00   | 8.96   |
| 2558/59                                                                               | 9.35   | 9.90   | 9.84   | 8.56   | 7.89   | 7.96   |        |        |        |        |        |        | 8.92   |
| <b>6. ราคาที่ไซโลผู้ส่งออกบริษัท ณ ตลาด กทม.</b>                                      |        |        |        |        |        |        |        |        |        |        |        |        |        |
| 2553/54                                                                               | -      | -      | -      | -      | 8.19   | 8.38   | 8.32   | 8.25   | 8.41   | 8.84   | 9.09   | 9.34   | 8.60   |
| 2554/55                                                                               | 8.57   | 8.22   | 8.17   | 8.81   | 8.75   | 8.73   | 8.80   | 8.99   | 8.85   | 8.34   | 8.35   | 8.35   | 8.58   |
| 2555/56                                                                               | 8.35   | -      | -      | -      | -      | -      | -      | -      | -      | -      | -      | -      | 8.35   |
| 2556/57                                                                               | -      | -      | -      | -      | 7.44   | 7.47   | 6.89   | 6.94   | 7.70   | 7.92   | 8.08   | 8.14   | 7.57   |
| 2557/58                                                                               | 8.84   | 8.98   | -      | 8.37   | 7.84   | -      | -      | -      | -      | -      | -      | -      | 8.51   |
| 2558/59                                                                               | -      | -      | 8.94   | 8.68   | 8.23   | 8.30   |        |        |        |        |        |        | 8.54   |
| <b>7. ราคาที่โรงงานอาหารสัตว์บริษัท ณ ตลาด กทม.</b>                                   |        |        |        |        |        |        |        |        |        |        |        |        |        |
| 2553/54                                                                               | 9.44   | 9.34   | 8.88   | 9.08   | 9.03   | 9.08   | 9.02   | 9.28   | 9.46   | 9.86   | 10.41  | 10.20  | 9.42   |
| 2554/55                                                                               | 9.51   | 8.81   | 9.01   | 9.05   | 9.20   | 9.67   | 9.82   | 9.98   | 10.07  | 10.20  | 10.43  | 10.17  | 9.66   |
| 2555/56                                                                               | 10.50  | 10.72  | 11.49  | 10.45  | 10.13  | 10.49  | 10.21  | 10.19  | 10.21  | 10.19  | 10.23  | 9.94   | 10.40  |
| 2556/57                                                                               | 10.20  | 9.77   | 9.21   | 8.56   | 8.08   | 7.95   | 7.38   | 7.54   | 8.44   | 8.73   | 9.23   | 9.34   | 8.70   |
| 2557/58                                                                               | 10.06  | 10.31  | 9.79   | 8.77   | 8.28   | 9.09   | 9.27   | 9.43   | 9.38   | 9.38   | 9.52   | 9.42   | 9.39   |
| 2558/59                                                                               | 9.96   | 10.63  | 10.21  | 9.15   | 8.59   | 8.65   |        |        |        |        |        |        | 9.53   |
| <b>8. ราคา F.O.B.</b>                                                                 |        |        |        |        |        |        |        |        |        |        |        |        |        |
| 2555/56                                                                               |        |        |        |        |        |        |        | -      | -      | -      | -      | -      | -      |
| 2556/57                                                                               | -      | -      | -      | -      | 242.67 | 235.00 | 222.75 | 233.68 | 250.63 | 267.50 | 269.55 | 272.50 | 249.28 |
| 2557/58                                                                               | 287.50 | -      | 297.50 | 291.36 | 263.59 | 267.50 | 267.50 | 268.00 | 270.00 | -      | -      | -      | 276.62 |
| 2558/59                                                                               | -      | -      | -      | -      | -      | -      | -      | -      | -      | -      | -      | -      | -      |
| <b>9. ราคาซื้อขายล่วงหน้าตลาดชิคาโก</b>                                               |        |        |        |        |        |        |        |        |        |        |        |        |        |
| 2553/54                                                                               | 4.45   | 4.79   | 5.13   | 5.87   | 6.46   | 6.52   | 6.99   | 7.68   | 8.39   | 8.21   | 8.97   | 8.61   | 6.84   |
| 2554/55                                                                               | 8.69   | 8.14   | 8.43   | 8.29   | 7.72   | 7.67   | 7.42   | 7.87   | 7.78   | 7.90   | 7.76   | 7.61   | 7.94   |
| 2555/56                                                                               | 7.55   | 9.72   | 9.99   | 9.35   | 9.11   | 8.99   | 8.71   | 8.50   | 8.34   | 8.48   | 7.46   | 7.90   | 8.68   |
| 2556/57                                                                               | 8.07   | 7.25   | 6.03   | 5.84   | 5.42   | 5.29   | 5.45   | 5.56   | 5.77   | 6.18   | 6.42   | 6.27   | 6.13   |
| 2557/58                                                                               | 5.74   | 4.86   | 4.55   | 4.27   | 4.48   | 4.83   | 5.15   | 5.01   | 4.92   | 4.92   | 4.79   | 4.74   | 4.86   |
| 2558/59                                                                               | 4.78   | 5.51   | 5.14   | 5.30   | 5.14   | 5.16   |        |        |        |        |        |        | 5.17   |
| <b>10. ราคาซื้อขายล่วงหน้าตลาดชิคาโก (ดอลลาร์สหรัฐ/ตัน)</b>                           |        |        |        |        |        |        |        |        |        |        |        |        |        |
| 2553/54                                                                               | 136.49 | 147.53 | 160.53 | 189.44 | 214.75 | 217.38 | 231.14 | 250.06 | 271.78 | 269.12 | 296.29 | 284.17 | 222.39 |
| 2554/55                                                                               | 283.72 | 269.14 | 280.78 | 271.28 | 248.75 | 246.82 | 237.06 | 248.33 | 252.08 | 256.18 | 250.01 | 242.22 | 257.20 |
| 2555/56                                                                               | 237.44 | 306.01 | 316.31 | 300.48 | 295.28 | 291.34 | 283.03 | 281.31 | 278.30 | 285.89 | 255.28 | 264.38 | 282.92 |
| 2556/57                                                                               | 260.69 | 231.94 | 190.18 | 183.43 | 172.87 | 166.42 | 167.91 | 168.17 | 176.06 | 189.90 | 197.68 | 192.16 | 191.45 |
| 2557/58                                                                               | 175.83 | 150.87 | 141.44 | 132.00 | 137.54 | 132.78 | 155.79 | 152.77 | 151.01 | 151.74 | 147.42 | 141.53 | 147.56 |
| 2558/59                                                                               | 141.65 | 191.01 | 145.20 | 147.13 | 143.98 | 144.21 |        |        |        |        |        |        | 152.20 |

## กาแฟ

| รายการ/ปี                             | 2553/54                                                                | 2554/55   | 2555/56   | 2556/57   | 2557/58*(F)    |
|---------------------------------------|------------------------------------------------------------------------|-----------|-----------|-----------|----------------|
| <b>1. ผลผลิตและความต้องการใช้</b>     |                                                                        |           |           |           |                |
| 1.1 สต็อกโลกต้นปี (ตัน) (**ประมาณการ) | 1,737,300                                                              | 1,558,380 | 2,138,100 | 2,406,600 | 2,189,700*     |
| 1.2 ผลผลิตโลก (ตัน)                   | 8,425,020                                                              | 8,633,820 | 9,288,960 | 9,150,720 | 8,988,060*     |
| - อาราบิก้า (ตัน)                     | 5,226,060                                                              | 5,005,320 | 5,455,320 | 5,259,780 | 4,962,060*     |
| - โรบัสต้า (ตัน)                      | 3,198,960                                                              | 3,628,500 | 3,833,640 | 3,890,940 | 4,026,000*     |
| 1.3 ผลผลิตไทย (ตัน)                   | 42,394                                                                 | 41,461    | 37,460    | 37,791    | 26,489*        |
| - อาราบิก้า (ตัน)                     | 5,339                                                                  | 6,145     | 7,792     | 7,997     | 8,661          |
| - โรบัสต้า (ตัน)                      | 37,055                                                                 | 35,316    | 29,668    | 29,794    | 17,828         |
| 1.4 การใช้โลก (ตัน)                   | 8,045,220                                                              | 8,499,360 | 8,518,380 | 8,544,960 | 8,857,680*     |
| 1.5 การใช้ไทย (ตัน)                   | 61,480                                                                 | 67,620    | 70,000    | 75,000    | 80,000*        |
| 1.6 ช่วงออกสู่ตลาด                    | ต.ค.-เม.ย.และ ออกมาก ธ.ค.-มี.ค.                                        |           |           |           |                |
| 1.7 การนำเข้า                         | - ข้อผูกพัน WTO ให้นำเข้าในโควตา 5.25 ตัน ภาษีในโควตา 30% นอกโควตา 90% |           |           |           |                |
|                                       | - กาแฟสำเร็จรูปในโควตา 134 ตัน ภาษีในโควตา 40% นอกโควตา 49%            |           |           |           |                |
|                                       | - ข้อผูกพัน AFTA เมล็ดกาแฟ 5% กาแฟสำเร็จรูป 0%                         |           |           |           |                |
|                                       |                                                                        |           |           |           | ต.ค.57-มี.ค.58 |
| - เมล็ดกาแฟ (ตัน)                     | 12,291                                                                 | 37,167    | 24,435    | 38,028    | 23,216         |
| - กาแฟคั่ว (ตัน)                      | 334                                                                    | 427       | 408       | 861       | 795            |
| - กาแฟผงสำเร็จรูป (ตัน)               | 2,959                                                                  | 4,042     | 6,036     | 6,848     | 3,664          |
| - กาแฟผสมน้ำตาลและครีมเทียม (ตัน)     | 4,803                                                                  | 5,833     | 1,699     | 4,953     | 2,036          |
| 1.8 การส่งออก                         |                                                                        |           |           |           |                |
| - เมล็ดกาแฟ (ตัน)                     | 241                                                                    | 876       | 1,938     | 373       | 253            |
| - กาแฟคั่ว (ตัน)                      | 881                                                                    | 215       | 159       | 184       | 89             |
| - กาแฟผงสำเร็จรูป (ตัน)               | 6,471                                                                  | 6,561     | 6,802     | 4,092     | 4,582          |
| - กาแฟผสมน้ำตาลและครีมเทียม (ตัน)     | 36,193                                                                 | 37,834    | 8,043     | 44,934    | 22,780         |
| 2. ต้นทุนการผลิต (บาท/กก.)            | 45.51                                                                  | 46.20     | 50.77     | 47.55     |                |
| 3. ราคา (บาท/กก.)                     |                                                                        |           |           |           |                |

| รายการ/ปี                            | 2553/54 | 2554/55 | 2555/56 | 2556/57 | 2557/58 |       |       |
|--------------------------------------|---------|---------|---------|---------|---------|-------|-------|
|                                      |         |         |         |         | มี.ค.   | เม.ย. | ▲%    |
| ● ราคาเกษตรกรขายได้ สคก. (เกรดคละ)   | 70.94   | 69.09   | 71.16   | 65.49   | 67.51   | -     |       |
| ● ราคาเกษตรกรขายได้ จ.ชุมพร (เกรดดี) | 66.26   | 67.03   | 65.76   | 65.37   | 69.47   | -     |       |
| ● โรงงานรับซื้อ จ.ชุมพร              | 66.78   | 64.69   | 63.41   | 61.48   | 62.63   | -     |       |
| ● ราคาซื้อขายล่วงหน้าตลาดลอนดอน      | 66.35   | 62.08   | 57.95   | 60.94   | 59.57   | 59.13 | ▼0.74 |

หมายเหตุ (1) ปริมาณสต็อก ผลผลิตโลกและการใช้ของโลก จากกระทรวงเกษตรสหรัฐฯ

(2) ปริมาณผลผลิตของไทย ต้นทุนการผลิต ราคาเกษตรกรขายได้ จากสำนักงานเศรษฐกิจการเกษตร

(3) ความต้องการใช้ภายในประเทศ จากคณะทำงานพืชกาแฟ

(4) ปริมาณนำเข้า-ส่งออก จากกรมศุลกากร

#### 4. สถานการณ์และแนวโน้ม

##### 4.1 สถานการณ์ตลาดโลก

4.1.1 การผลิต/การใช้ กระทรวงเกษตรสหรัฐฯ คาดการณ์ (ธ.ค.57) ผลผลิตปี 2557/58 มีปริมาณ 8.988 ล้านตัน ลดลงจากปีที่ผ่านมาร้อยละ 1.78 เมื่อรวมกับสต็อกต้นปี 2.190 ล้านตัน จะมีอุปทานรวม 11.178 ล้านตัน สำหรับความต้องการใช้มีประมาณ 8.858 ล้านตัน สูงกว่าปีที่ผ่านมาร้อยละ 3.66

4.1.2 ราคากาแฟโรบัสต้าตลาดโลก (ลอนดอน) เดือนเมษายน 2558 ราคาซื้อขายล่วงหน้าตลาดลอนดอน ราคาเฉลี่ยตันละ 59.13 บาท/กก. (1,810.10 ตัน/ดอลลาร์) ปรับตัวลดลงจากเดือนก่อน ซึ่งมีราคาเฉลี่ยตันละ 59.57 บาท/กก. (1,819.33 ตัน/ดอลลาร์) คิดเป็นร้อยละ 0.74 เนื่องจากการชะลอตัวของเศรษฐกิจโลก และนักลงทุนวิตกกังวลเกี่ยวกับภาวะซบเซาในตลาดแรงงาน และภาวะเงินฝืดของยูโรโซน ส่งผลให้ราคากาแฟปรับตัวลดลง

##### 4.2 สถานการณ์ในประเทศ

4.2.1 ผลผลิต ปี 2557/58 สำนักงานเศรษฐกิจการเกษตรสำรวจเบื้องต้น (มี.ค.58) ผลิตกาแฟทั้งประเทศ จะมีปริมาณ 26,489 ตัน แยกเป็นกาแฟโรบัสต้า 17,828 ตัน หรือร้อยละ 67.30 และอาราบิก้า 8,661 ตัน หรือร้อยละ 32.70 ลดลงจากปีที่ผ่านมา ร้อยละ 29.91 เนื้อที่ให้ผลรวมทั้งประเทศ 248,523 ไร่ ลดลงจากปีที่ผ่านมา ร้อยละ 4.21 เนื่องจากต้นยางพารา ปาล์มน้ำมัน และทุเรียนที่เกษตรกรปลูกแซมในสวนกาแฟโตและเริ่มให้ผลผลิตเกษตรกรจึงโค่นต้นกาแฟออก ผลผลิตต่อไร่ลดลงเนื่องจากต้นกาแฟทางภาคใต้ประสบปัญหาฝนทิ้งช่วง อากาศร้อน และแห้งแล้งในช่วงกาแฟออกดอก ส่งผลให้กาแฟติดดอกออกผลไม่ดี จึงไม่จูงใจให้เกษตรกรลงทุนเพิ่ม โดยมีผลผลิตเฉลี่ยต่อไร่ทั่วประเทศร้อยละ 107 กิโลกรัม หรือลดลงร้อยละ 26.71 สำหรับความต้องการใช้กาแฟในประเทศมีปริมาณเพิ่มขึ้น เนื่องจากความนิยมบริโภคกาแฟของคนไทยที่เพิ่มขึ้น และความต้องการใช้เมล็ดกาแฟของโรงงานแปรรูปยังเพิ่มขึ้นอย่างต่อเนื่อง

4.2.2 ราคาเมล็ดกาแฟโรบัสต้า เดือนเมษายน 2558 สิ้นสุดฤดูกาลเก็บเกี่ยว ปี 2557/58

#### 5. การเปิดตลาดสินค้ากาแฟตามข้อตกลงเขตการค้าเสรีอาเซียน (AFTA)

5.1 ตั้งแต่ 1 มกราคม 2553 มีการยกเลิกมาตรการโควตาภาษีและลดอัตราภาษีนำเข้าเมล็ดกาแฟจากร้อยละ 20 เหลือร้อยละ 5 และกาแฟสำเร็จรูปจากร้อยละ 5 เหลือร้อยละ 0 ซึ่งการเปิดตลาดดังกล่าว อาจส่งผลกระทบต่อตลาดกาแฟในประเทศ หน่วยงานที่เกี่ยวข้องจึงได้หามาตรการป้องกัน โดยคณะกรรมการนโยบายและแผนพัฒนาการเกษตรและสหกรณ์ ได้มีมติ (30 ก.ย.52) เห็นชอบมาตรการรองรับผลกระทบแล้ว

5.2 คณะอนุกรรมการพืชสวน มีมติเมื่อวันที่ 30 มกราคม 2558 เห็นชอบหลักเกณฑ์เงื่อนไขการนำเข้าเมล็ดกาแฟภายใต้ AFTA ในปี 2558 โดยให้ออกส.หรือนิติบุคคลที่เป็นผู้ประกอบการที่ประกอบธุรกิจแปรรูปกาแฟ หรือนิติบุคคลที่เป็นผู้นำเข้าแทนผู้มีสิทธินำเข้ากาแฟ เป็นผู้นำเข้าภายใต้เงื่อนไขและการกำกับดูแลของคณะอนุกรรมการพืชสวน ดังนี้

1) ให้นำเข้าเมล็ดกาแฟเพื่อใช้เป็นวัตถุดิบในการแปรรูปเท่านั้น ห้ามจำหน่ายหรือแจกจ่ายเป็นวัตถุดิบในประเทศ

2) ช่วงเวลานำเข้า

- เพื่อใช้ในประเทศ : มีนาคม-พฤศจิกายน 2558

- เพื่อผลิตเป็นผลิตภัณฑ์ส่งออก : มีนาคม-พฤศจิกายน 2558 และส่งออกเป็นผลิตภัณฑ์ภายใน

เดือนธันวาคม 2558

3) ให้ผู้ที่มีสิทธินำเข้าเมล็ดกาแฟพร้อมผลผลิตกาแฟในประเทศในฤดูกาลถัดไปเป็นปริมาณไม่น้อยกว่าหรือเท่ากับปริมาณที่นำเข้าจริง โดยจะต้องรับซื้อในราคาตลาดโลก หรือหากราคาตลาดโลกต่ำกว่าให้รับซื้อในราคาไม่น้อยกว่า 60 บาท/กก.

4) ผู้นำเข้าต้องมีประวัติการรับซื้อภายในประเทศย้อนหลังอย่างน้อย 1-2 ปี และมีใบอนุญาตโรงงานผลิตอาหาร และมีส่วนสนับสนุนช่วยเหลือเกษตรกรชาวสวนกาแฟด้วย

5) ต้องรายงานการนำเข้า การใช้ สต็อกคงเหลือภายใน 1 เดือน และมีบทลงโทษหากไม่ดำเนินการ

5.3 ยุทธศาสตร์กาแฟ ปี 2552-2556 คณะรัฐมนตรีมีมติ (16 มิ.ย.52) เห็นชอบยุทธศาสตร์กาแฟ ปี 2552-2556 โดยมีเป้าหมายลดต้นทุนการผลิตกาแฟเท่ากับหรือมากกว่าเวียดนามไม่เกิน 10% เพิ่มผลผลิตต่อไร่ของกาแฟ รวมทั้งเพิ่มปริมาณแปลงกาแฟที่ได้รับการรับรอง GAP ไม่น้อยกว่า 50% และได้ผลผลิตกาแฟเพียงพอกับความต้องการใช้ของอุตสาหกรรมกาแฟในประเทศ สรุปสาระสำคัญได้ดังนี้

(1) การเพิ่มประสิทธิภาพการผลิตและลดต้นทุนการผลิต

- วิจัยและพัฒนากาแฟโรบัสต้า เพื่อให้ได้พันธุ์ที่ให้ผลผลิตสูงและมีคุณภาพดีเป็นที่ยอมรับของเกษตรกรและภาคอุตสาหกรรม เหมาะสำหรับใช้เป็นพันธุ์ปลูกในอนาคต

- วิจัยพันธุ์กาแฟอาราบิกาด้านทานโรคราสนิม เพื่อคัดเลือกสายพันธุ์กาแฟอาราบิกาที่ต้านทานต่อโรคราสนิม

- วิจัยเทคโนโลยีการผลิตเพื่อเพิ่มประสิทธิภาพการผลิต พัฒนาประสิทธิภาพการผลิตกล้าโดยการเพาะเลี้ยงเนื้อเยื่อในระบบ Temporary Immersion Bioreactor แทนการเพาะเลี้ยงในอาหารแข็ง พัฒนาเทคโนโลยีการจัดการต้นกล้าทั้งก่อนและหลังการย้ายต้นกล้า เพิ่มปริมาณคาร์บอนไดออกไซด์ให้แก่ต้นอ่อน และการเลือกใช้วัสดุปลูกที่เหมาะสม

- การจัดการสวนกาแฟที่มีอายุมากเพื่อเพิ่มประสิทธิภาพการผลิตกาแฟโรบัสต้า การตัดพุ่มต้นและเปลี่ยนยอดให้เป็นพันธุ์ดี เพื่อเพิ่มประสิทธิภาพการผลิตของต้นกาแฟโรบัสต้าที่มีอายุมาก พบว่าสามารถเพิ่มผลผลิตกาแฟได้มากถึง 98% และมีกำไรเพิ่มขึ้นถึง 97%

(2) การเพิ่มมูลค่าผลิตภัณฑ์กาแฟ โดยการส่งเสริมการแปรรูปในสถาบันเกษตรกร ดำเนินกิจกรรมการเพิ่มประสิทธิภาพการผลิตและลดต้นทุนการผลิตของเกษตรกรการถ่ายทอดเทคโนโลยีการผลิตการแปรรูปกาแฟ/สัมนาลแลกเปลี่ยนความรู้ โดยการจัดประชุมเชิงปฏิบัติการให้กับผู้แทนสถาบันเกษตรกร กิจกรรมดำเนินการธุรกิจกาแฟของสถาบันเกษตรกร โดยการสนับสนุนเงินทุน/เงินกู้ดอกเบี้ยต่ำ

(3) การพัฒนาและส่งเสริมด้านการสร้างเสถียรภาพราคา

- ส่งเสริมการซื้อขายเมล็ดกาแฟและผลิตภัณฑ์กาแฟตามชั้นคุณภาพ เพื่อส่งเสริมสินค้าเกษตรให้ได้คุณภาพมาตรฐานและปลอดภัย โดยประกาศในราชกิจจานุเบกษา เมื่อวันที่ 28 ธันวาคม 2552

- การบริหารตลาดภายในและตลาดต่างประเทศ เพื่อส่งเสริมสินค้าเกษตรให้ได้คุณภาพมาตรฐานและปลอดภัย โดยประกาศในราชกิจจานุเบกษา เมื่อวันที่ 12 พฤศจิกายน 2553

(4) การปรับฐานการบริหารจัดการ

- จัดตั้งสำนักงานเลขานุการ เพื่อขับเคลื่อนยุทธศาสตร์กาแฟ และพิจารณาการนำเข้าเมล็ดกาแฟ กาแฟสำเร็จรูป เพื่อให้เกิดประโยชน์สูงสุดต่ออุตสาหกรรมกาแฟ

- สร้างเครือข่ายข้อมูลกาแฟในและต่างประเทศ มีการจัดงาน Asean coffee & Tea Festival ประจำปี ประสานงานจัดการประชุม Asean coffee & Tea association และการเข้าร่วมประชุม ASEAN

National Focal Point Working Group on Coffee ทุก 2 ปี

- รวบรวมและประสานงานข้อมูลกาแฟในประเทศ เพื่อเป็นแนวทางในการพิจารณาการนำเข้าส่งออกในการพัฒนาอุตสาหกรรมกาแฟต่อไป

#### สรุปผลดำเนินการตามเป้าหมาย

- สามารถวิจัยและพัฒนาพันธุ์สำหรับเกษตรกรที่มีคุณภาพและผลผลิตสูง(กาแฟโรบัสตาแนะนำ 5 พันธุ์ และกาแฟอาราบิก้าพันธุ์รับรอง 1 พันธุ์) และเทคโนโลยีการเพิ่มผลผลิตและประสิทธิภาพกาแฟที่สามารถนำไปประโยชน์ได้

- เพิ่มผลผลิตจาก 200 กก./ไร่ เป็น 300 กก./ไร่ และในการปลูกร่วมกับพืชอื่นจาก 143 กก./ไร่ เป็น 180 กก./ไร่ ในแปลงต้นแบบ

- สามารถถ่ายทอดเทคโนโลยีการเพิ่มผลผลิต ได้แก่ การตัดฟืนต้น การเปลี่ยนพันธุ์ดีแก่เกษตรกร จำนวนมากกว่า 2,500 ราย ในพื้นที่ปลูกกาแฟทั้งภาคเหนือและภาคใต้

- สามารถเพิ่มจำนวนแปลงกาแฟที่ได้รับการรับรอง GAP มากกว่า 50%

**5.4 การปรับโครงสร้างสินค้ากาแฟแบบครบวงจร** มติคณะกรรมการบริหารกองทุนปรับโครงสร้างภาคเกษตร (17 ก.ย.52) เห็นชอบโครงการปรับโครงสร้างสินค้ากาแฟแบบครบวงจร เพื่อช่วยเพิ่มผลผลิตต่อไร่ ลดต้นทุนการผลิตและช่วยแปรรูปสินค้ากาแฟ ระยะเวลาโครงการ 7 ปี สนับสนุนเงินกองทุนฯ 54,442,870 บาท ให้แก่สหกรณ์ผู้ปลูกกาแฟจังหวัดชุมพร จำกัด กลุ่มเกษตรกรทำสวนเขาทะเล จังหวัดชุมพร และกลุ่มเกษตรกรทำสวนจปร. จังหวัดระนอง

ผลการดำเนินงาน ในภาพรวมของปี 2556 พบว่า มีระดับความสำเร็จคิดเป็นร้อยละ 100.41 จัดอยู่ในระดับดีเยี่ยม ดังนี้

#### 5.4.1 กิจกรรมเพิ่มประสิทธิภาพการผลิตและลดต้นทุนการผลิตกาแฟ

1) กรมส่งเสริมการเกษตร คัดเลือกเกษตรกรเข้าร่วมโครงการจำนวน 220 ราย ครบตามเป้าหมายที่กำหนดไว้ การรวมกลุ่มและจัดเวทีเรียนรู้แบบมีส่วนร่วม เป้าหมายการดำเนินงานจำนวน 4 ครั้ง โดยอ.ท่าแซะ จ.ชุมพร จัดอบรม 4 ครั้ง ตามเป้าหมายการจัดทำแปลงเพิ่มประสิทธิภาพการผลิต และลดต้นทุนการผลิตกาแฟตัดฟืนแปลงแล้วเสร็จ อ.สวี จ.ชุมพร จัดอบรมแล้ว 2 ครั้ง จัดทำแปลงฯ โดยตัดฟืนต้นทั้งแปลงร้อยละ 85 และตัดบางส่วนร้อยละ 5 ส่วน อ.กระบุรี จ.ระนอง จัดอบรม 4 ครั้ง ตามเป้าหมาย จัดทำแปลงฯ ตัดฟืนต้นทั้งแปลงร้อยละ 24 ตัดบางส่วนร้อยละ 46 และยังไม่ตัดอีกร้อยละ 30

2) กรมพัฒนาที่ดิน มีหน้าที่สำรวจ ตรวจสอบวิเคราะห์สภาพพื้นที่ปลูกกาแฟทางกายภาพและถ่ายทอดเทคโนโลยีการปรับปรุงดินด้วยอินทรีย์วัตถุ จัดหน่วยบริการเคลื่อนที่ เข้ามาปฏิบัติการตรวจสอบดิน เพื่อความสะดวกและรวดเร็ว จำนวน 289 ราย ร้อยละ 115.60 ของเป้าหมาย 250 ราย และส่งผลการตรวจวิเคราะห์ดินให้กับเกษตรกรรับทราบแล้ว

**5.4.2 กิจกรรมส่งเสริมพัฒนาธุรกิจกาแฟของสถาบันเกษตรกร** กรมส่งเสริมสหกรณ์จัดประชุมเชิงปฏิบัติการให้กับผู้แทนสถาบันเกษตรกร 2 ครั้ง ครั้งที่ 1 ที่โรงแรมนานาบุรี จ.ชุมพร เมื่อวันที่ 28-29 เมษายน 2556 มีผู้เข้าร่วมจำนวน 63 ราย และครั้งที่ 2 ที่โรงแรมทีตินี จ.ระนอง เมื่อวันที่ 9-10 ตุลาคม 2556 จำนวนผู้เข้าร่วม 65 ราย

#### 5.4.3 กิจกรรมด้านการดำเนินธุรกิจ และเพิ่มมูลค่ากาแฟของสถาบันเกษตรกร

1) สหกรณ์ผู้ปลูกกาแฟ จ.ชุมพร จำกัด ได้ใช้จ่ายเงินทุนหมุนเวียนในการรวบรวมผลผลิตเมล็ดกาแฟปริมาณ 956.79 ตัน มูลค่า 66,024,371 บาท จัดซื้อกาแฟสำเร็จรูป 5.74 ตัน เป็นเงิน 2,156,797 บาท และ

จำหน่ายเมล็ดกาแฟ 1,056.57 ตัน จำนวนเงิน 78,197.78 บาท กาแฟคั่ว 1.66 ตัน จำนวนเงิน 324,825 บาท กาแฟคั่ว-บด 18,383 กก. เป็นเงิน 3,654,933 บาท และกาแฟที่อื่นวัน 36,814 ห่อ จำนวนเงิน 2,872,146 บาท

2) กลุ่มเกษตรกรทำสวนเขาทะเล จ.ชุมพร ได้ใช้จ่ายเงินทุนหมุนเวียนในการจัดซื้อกาแฟสำเร็จรูป 136.86 ตัน เป็นเงิน 108,853,029 บาท และกลุ่มฯ จำหน่ายกาแฟคั่ว-บด 4,567 กก. เป็นเงิน 985,496 บาท และกาแฟที่อื่นวัน 1,279,868 ห่อ จำนวนเงิน 91,380,787 บาท

3) กลุ่มเกษตรกรทำสวน จปร. อ.กระบุรี จ.ระนอง ได้ใช้ จ่ายเงินทุนหมุนเวียนในการจัดหาวัสดุ อุปกรณ์ ได้แก่ น้ำตาล วัตถุดับที่อื่นวัน ครีมเทียม และกาแฟเมล็ด ได้จำหน่ายกาแฟที่อื่นวัน จำนวน 3,798 ห่อ เป็นเงิน 379,020 บาท

#### 5.4.4 การชำระเงินคืนกองทุนฯ

สถาบันเกษตรกร ชำระเงินยืมปลอดดอกเบี้ยคืนกองทุนฯ เมื่อครบกำหนดชำระปีที่ 2 ในวันที่ 15 มิถุนายน 2556 โดยได้รับคืนจากสหกรณ์ผู้ปลูกกาแฟจังหวัดชุมพร จำกัด จำนวน 2,600,000 บาท กลุ่มเกษตรกรทำสวนเขาทะเล จ.ชุมพร จำนวน 3,440,000 บาท และกลุ่มเกษตรกรทำสวน จปร. อ.กระบุรี จ.ระนอง จำนวน 100,000 บาท รวมเป็นเงินทั้งสิ้น 6,140,000 บาท จากเป้าหมายที่ตั้งไว้เป็นเงิน 4,373,367 บาท หรือคิดเป็นร้อยละ 140.39

~~~~~  
 กองส่งเสริมการค้าสินค้าเกษตร 1  
 กรมการค้าภายใน  
 พฤษภาคม 2558

## ราคาเมล็ดกาแฟ

หน่วย : บาท/กก.

ปี/เดือน	ตค.	พย.	ธค.	มค.	กพ.	มีค.	เมย.	พค.	มิย.	กค.	สค.	กย.	เฉลี่ย
ราคาที่เกี่ยวข้องกรขายได้													
2539/40	-	-	24.50	28.88	32.07	31.76	30.00	-	-	-	-	-	31.03
2540/41	-	-	47.33	71.3	71.58	60.31	60.03	-	-	-	-	-	63.57
2541/42	-	-	49.98	56.94	57.55	44.44	42.83	43.00	-	-	-	-	48.46
2542/43	-	32.82	32.14	28.82	26.12	22.23	21.50	-	-	-	-	-	24.18
2543/44	-	-	31.43	31.22	31.35	31.02	31.47	-	-	-	-	-	31.24
2544/45	-	-	22.31	25.37	25.38	27.44	-	-	-	-	-	-	27.25
2545/46	-	-	-	31.56	34.3	24.85	-	-	-	-	-	-	31.82
2546/47	-	27.85	27.19	29.44	23.25	22.62	-	-	-	-	-	-	27.64
2547/48	-	29.00	29.41	26.81	27.75	29.35	-	-	-	-	-	-	28.75
2548/49	-	-	33.49	41.67	43.66	42.00	39.00	-	-	-	-	-	36.49
2549/50	-	-	44.78	47.11	46.99	-	-	-	-	-	-	-	45.57
2550/51	-	58.50	57.79	65.70	68.61	-	-	-	-	-	-	-	59.81
2551/52	45.00	56.75	64.43	67.50	70.45	69.67	-	-	-	-	-	-	68.35
2552/53	-	50.00	52.47	55.32	61.12	-	-	-	-	-	-	-	57.50
2553/54	-	59.00	60.00	66.72	76.87	72.39	-	-	-	-	-	-	70.94
2554/55	-	65.00	68.30	70.63	71.19	66.00	-	-	-	-	-	-	69.09
2555/56	-	63.33	66.56	68.66	70.16	77.01	-	-	-	-	-	-	71.16
2556/57	-	-	60.00	65.00	65.00	66.50	-	-	-	-	-	-	64.94
2557/58	-	-	-	-	68.94	67.51	-	-	-	-	-	-	68.30

ที่มา : สำนักงานเศรษฐกิจการเกษตร

ปีผลิต	ตค.	พย.	ธค.	มค.	กพ.	มีค.	เมย.	พค.	มิย.	กค.	สค.	กย.	เฉลี่ย
ราคาที่โรงงานรับซื้อ													
2547/48	35.00	35.00	35.00	35.00	35.00	35.00	-	-	-	-	-	-	35.00
2548/49	-	-	-	43.00	47.00	47.00	-	-	-	-	-	-	45.67
2549/50	-	-	-	50.00	50.00	-	-	-	-	-	-	-	50.00
2550/51	-	-	57.00	67.00	73.00	-	-	-	-	-	-	-	65.67
2551/52	-	67.31	68.03	68.73	68.50	-	-	-	-	-	-	-	68.14
2552/53	-	-	52.70	55.83	60.97	61.00	-	-	-	-	-	-	57.63
2553/54	-	57.05	57.80	65.35	70.26	74.20	76.00	-	-	-	-	-	66.78
2554/55	-	62.35	62.71	65.45	67.21	65.71	-	-	-	-	-	-	64.69
2555/56	-	61.52	61.61	62.91	64.35	66.67	-	-	-	-	-	-	63.41
2556/57	-	60.00	60.39	60.07	62.68	64.25	-	-	-	-	-	-	61.48
2557/58	-	-	-	65.82	65.03	62.63	-	-	-	-	-	-	64.49

ที่มา : สำนักงานการค้าภายในจังหวัดชุมพร (จุดรับซื้อของ บจ.ควอลิตี้ คอฟฟี่ โปรดักท์ส : เนสเล่ท์)

หมายเหตุ : ราคาของเนสเล่ มีการบวกเพิ่มราคา ตามคุณภาพกาแฟ จากราคาฐาน



ปีผลิต	ต.ค.	พ.ย.	ธ.ค.	ม.ค.	ก.พ.	มี.ค.	เม.ย.	พ.ค.	มิ.ย.	ก.ค.	ส.ค.	ก.ย.	เฉลี่ย
ราคาซื้อขายล่วงหน้ากาแฟโรบัสต้า ตลาดลอนดอน (เฉลี่ยส่งมอบ 3-6 เดือนข้างหน้า)													
2547/48	28.40	25.96	30.25	28.84	32.72	38.07	41.19	45.52	50.30	50.04	43.81	38.23	37.78
2548/49	39.07	42.42	46.92	49.86	48.11	44.59	44.85	44.04	44.42	47.24	52.21	57.74	46.79
2549/50	54.66	56.56	53.26	56.04	55.73	53.05	50.59	57.33	63.28	62.37	59.84	52.33	56.25
2550/51	63.10	66.76	62.09	63.31	75.96	78.08	71.22	70.41	74.04	78.09	76.80	73.35	71.10
2551/52	60.35	62.60	64.82	61.24	57.03	54.61	53.45	52.15	50.03	48.37	48.73	49.92	55.28
2552/53	48.85	45.85	45.60	45.26	43.24	41.34	43.42	43.57	49.23	55.06	53.64	50.91	47.16
2553/54	52.18	56.35	58.37	64.06	69.75	73.93	73.38	76.90	73.21	67.58	66.90	63.56	66.35
2554/55	59.49	57.60	59.05	57.88	59.86	61.39	61.79	65.97	65.60	66.43	65.89	64.03	62.08
2555/56	63.28	58.45	57.70	59.56	62.06	63.22	51.38	59.44	55.56	54.35	55.95	54.49	57.95
2556/57	51.05	48.51	52.39	52.92	61.87	69.14	68.84	67.53	64.14	65.90	64.15	64.78	60.94
2557/58	68.45	67.93	64.85	64.97	64.35	59.57	59.13						64.18

ที่มา : ข่าว BISNEWS , Futuresource.com , Reuters , indcaffe.com

กองส่งเสริมการค้าสินค้าเกษตร 1

พ.ค.-58

## ปาล์มน้ำมัน

1. ผลผลิต : ล้านตัน		ปี 2554	ปี 2555	ปี 2556	ปี 2557 <sup>F</sup>	ปี 2558 <sup>F</sup>
		(ม.ย.)				
1.1 โลก	น้ำมันพืช <sup>(USDA)</sup>	148.77	157.54	161.14	171.26	174.96
	: น้ำมันถั่วเหลือง	41.40	42.73	43.10	44.96	47.33
	: น้ำมันปาล์มดิบ	49.14	52.44	56.51	59.49	61.59
	: อินโดนีเซีย	23.60	26.20	28.50	30.50	33.00
	: มาเลเซีย	18.21	18.20	19.32	20.16	19.80
1.2 ไทย	: ผลปาล์ม(ก. เกษตร)	10,759	11,353	12,374	12,503	12,575 <sup>E, (ม.ย.58)</sup>
	: น้ำมันดิบ(รง.สกัดฯแจ้ง)	1,832	1,893	2,135	2,001	2,138 <sup>(17%)</sup>
2. สมดุลน้ำมันปาล์มดิบ : ตันCPO		ปี 2554	ปี 2555	ปี 2556	ปี 2557	ปี 2558
		ประมาณการ				
1)	สต็อกต้นปี	67,787	297,586	364,170	203,999	168,000
2)	ผลผลิตน้ำมันปาล์มดิบ	1,832,151	1,892,552	2,135,183	2,000,610	2,138,000
3)	นำเข้า - ดิบ+บริสุทธ์ คิดเป็นดิบ	59,668	40,055	-	-	50,000
4)	ใช้ในประเทศ - ผลิตน้ำมันพืช	978,556	1,042,598	1,058,226	1,027,561	1,030,000
	- ผลิตไบโอดีเซล	376,618	626,380	775,043	842,397	840,000
5)	ส่งออก - น้ำมันดิบ	306,845	197,045	465,084	167,060	170,000
6)	สต็อกปลายปี	297,586	364,170	203,999	167,591	316,000
ที่มา : โรงงานสกัด โรงกลั่นน้ำมันปาล์ม และโรงผลิตไบโอดีเซล แจ้งตามประกาศ กก.ร. (น้ำมันบริสุทธ์ จะคิดเป็นน้ำมันดิบ)						
3. พื้นที่ / ต้นทุน / ผลผลิตเฉลี่ย		ปี 2554	ปี 2555	ปี 2556	ปี 2557	ปี 2558
		* ม.ย.58				
1)	พื้นที่ยืนต้น : ล้านไร่	4.285	4.405	4.221	Na	Na
2)	พื้นที่ให้ผล : ล้านไร่	3.747	3.700	3.767	4.148	4.401
3)	ต้นทุนผลปาล์ม : บาท/กก.	2.77	3.02	2.65	2.79	3.38
4)	ผลผลิตเฉลี่ย : กก./ไร่	2,876	3,057	3,285	3,014	2,858
แหล่งผลิตสำคัญ ปี 2558		เนื้อที่ให้ผล ไร่	ผลผลิต ตันผลปาล์ม	Yield กก./ไร่	% ผลผลิต	
1.	กระบี่	973,650	3,029,025	3,111	24	
2.	สุราษฎร์ธานี	1,009,755	3,165,582	3,135	25	
3.	ชุมพร	830,652	2,557,578	3,076	20	
4.	นครศรีธรรมราช	325,619	1,012,829	3,110	8	
5.	ประจวบคีรีขันธ์	115,576	288,693	2,498	2	
6.	ตรัง	162,748	423,796	2,604	3	
7.	สตูล	104,059	275,114	2,644	2	
8.	พังงา	170,555	443,443	2,600	4	
9.	ชลบุรี	101,294	318,150	3,141	3	
10.	ระนอง	87,263	226,971	2,601	2	
11.	อื่น ๆ (40 จว.)	519,418	833,625	111-3,108	7	
	รวมทั้งประเทศ	4,400,589	12,574,806	2,858	100	
ที่มา : ศูนย์สารสนเทศการเกษตร สำนักงานเศรษฐกิจการเกษตร (พยากรณ์ ณ ม.ย.58)						
4. การนำเข้า-ส่งออก : ตัน		ปี 2554	ปี 2555	ปี 2556	ปี 2557	ปี 2558
4.1	นำเข้า					(ม.ค.-มี.ค.) 49,958
	น้ำมันปาล์มดิบ	59,794	-	19	-	
	น้ำมันบริสุทธ์	6,512	44,194	92	23,586	13,387
4.2	ส่งออก					
	น้ำมันปาล์มดิบ	331,710	218,429	480,083	163,692	0.052
	น้ำมันบริสุทธ์	50,137	74,402	69,131	58,237	6,975

ประเทศส่งออกปี<sup>57</sup> ดิบ : อินโดนีเซีย 54%, อิตาลี 27%, เยอรมัน 8%, เนเธอร์แลนด์ 7%, มาเลเซีย 4%, บริสุทธ์ : พม่า 58%, จีน 25%, เวียดนาม 4%, ลาว 7%, กัมพูชา 4%  
ประเทศนำเข้าจากปี<sup>57</sup> บริสุทธ์ : อินโดนีเซีย 72%, มาเลเซีย 28% ที่มา : กรมศุลกากร / ตั้งแต่ปี 55 ดิบ : พิกัด 1511.10 , บริสุทธ์ : พิกัด 1511.90

5. ราคา : บาท/กก.	ปี 2554	ปี 2555	ปี 2556	ปี 2557	ปี 2558
5.1 ไทย					(ม.ค.-เม.ย.)
ผลปาล์มทะเลสาบ(%น้ำมัน 17)	6.02	5.31	4.16	5.00	5.46
น้ำมันปาล์มดิบ	36.59	30.86	25.24	28.57	31.63
น้ำมันปาล์มบริสุทธิ์ (Bulk)	43.03	35.66	28.03	32.37	37.14
5.2 มาเลเซีย					
น้ำมันปาล์มดิบ	32.63	28.89	23.27	24.05	20.28
น้ำมันปาล์มบริสุทธิ์	35.10	30.50	24.75	25.03	20.83

#### 6. สถานการณ์และแนวโน้ม

6.1 ภาพรวมปี 2558 สำนักงานเศรษฐกิจการเกษตร คาดการณ์ผลผลิตปาล์มน้ำมัน มีปริมาณ 12.575 ล้านตัน เพิ่มขึ้นจากปี 2557 ร้อยละ 0.6 เมื่อคิดเป็นผลผลิตน้ำมันปาล์มดิบ (%น้ำมัน 17%) ได้ประมาณ 2.138 ล้านตัน แต่ด้วยผลปาล์มจะออกสู่ตลาดไม่สม่ำเสมอทั้งปี ในช่วงต้นปี (ม.ค.-มี.ค.) และปลายปีจะเป็นช่วงที่ผลผลิตออกน้อย ขณะที่ความต้องการใช้ในประเทศมีสม่ำเสมอ (บริโภค+ไปโอดีเซล) เฉลี่ยเดือนละ 0.150 ล้านตัน

6.2 มติคณะรัฐมนตรี (20 ม.ค.58) เห็นชอบมติคณะกรรมการ กนป. (19 ม.ค.58) เรื่องแนวทางการบริหารจัดการน้ำมันปาล์มไตรมาสแรกของ ปี 2558 ที่ให้ปรับลดการใช้ไบโอดีเซลในน้ำมันดีเซล จาก B7 เป็น B3.5 และให้ออกส. นำเข้าน้ำมันปาล์มดิบแยกไซ จำนวน 50,000 ตัน ให้เสร็จสิ้นภายในกลางเดือน ก.พ.58 เพื่อแก้ไขปัญหา น้ำมันปาล์มขาดแคลน และจำหน่ายให้กับสมาชิกสมาคมโรงกลั่นน้ำมันปาล์มนำมาผลิตน้ำมันพีชบริโภคบรรจุขวดจำหน่ายในราคาไม่เกินลิตรละ 42 บาท ซึ่งช่วงต้นปี 2558 (ม.ค.-ก.พ.) เป็นช่วงผลผลิตน้อยไม่เพียงพอกับความ ต้องการใช้ ทำให้ระดับสต็อกลดต่ำลงโดยลำดับ (ต่ำกว่าระดับปกติ 200,000 ตัน)

ผลการดำเนินการ ออกส. ได้นำเข้าและส่งมอบน้ำมันปาล์มดิบแยกไซให้สมาชิกสมาคมโรงกลั่นน้ำมันปาล์ม 11 ราย ปริมาณ 50,000 ตัน เสร็จสิ้นภายใน 15 ก.พ.58 ในราคา กก.ละ 27.50 บาท เรียบร้อยแล้ว และโรงกลั่นฯ ผลิตเป็น น้ำมันพีชปาล์มบรรจุขวดและถุงจำนวน 37.313 ล้านลิตร จำหน่ายหมดปลายเดือน ก.พ.58 รวมทั้งรับซื้อน้ำมันปาล์มดิบ (CPO) ภายในประเทศ รวมจำนวน 64,051.48 ตัน ราคา กก.ละ 30.00-37.50 บาท โดยที่ราคาผลปาล์มและน้ำมันปาล์มในประเทศเคลื่อนไหวในเกณฑ์ที่ตลกดเดือน ก.พ. 58

6.3 ในเดือน เม.ย.58 ราคาผลปาล์ม(น้ำมัน 17%) และน้ำมันปาล์มดิบปรับตัวลดลง เนื่องจากผลผลิตมีออกสู่ตลาดมากขึ้น ซึ่งเป็นไปตามฤดูกาลปกติของทุกปี และให้เพิ่มการใช้น้ำมันปาล์มด้านพลังงานโดยปรับเพิ่มสัดส่วนไบโอดีเซลในน้ำมันดีเซล เป็น B7 ทั้งนี้ ราคาน้ำมันปาล์มในตลาดโลกเคลื่อนไหวอยู่ในระดับต่ำต่อเนื่อง ผู้ประกอบการไม่สามารถส่งออกน้ำมันปาล์มไปต่างประเทศได้ ส่งผลต่อราคา ดังนี้

	บาท : กก.	เม.ย.57	มี.ค.58	เม.ย.58	%Δ+/-
ไทย	ผลปาล์ม (%น้ำมัน17)	3.91	4.96	4.39	-11.5
	น้ำมันปาล์มดิบ	27.69	28.54	26.15	-8.4
	น้ำมันปาล์มบริสุทธิ์ (Bulk)	33.79	35.38	31.36	-11.4
	น้ำมันพีชปาล์ม ปลิค 1 ลิตร (ขวด)	42.00	42.00	40.00	-4.8
มาเลเซีย	น้ำมันปาล์มดิบ	26.80	19.91	19.41	-2.5
	น้ำมันปาล์มบริสุทธิ์	27.80	20.56	20.02	-2.6

6.4 แนวโน้ม ราคาผลปาล์มและน้ำมันปาล์มในประเทศ จะอ่อนตัวลง เนื่องจากเป็นช่วงที่ผลผลิตออกสู่ตลาดมาก

กองส่งเสริมการค้าสินค้าเกษตร 1 กรมการค้าภายใน  
พฤษภาคม 2558

ราคาปาล์มน้ำมันและน้ำมันปาล์ม

กรมการค้าภายใน กระทรวงพาณิชย์

หน่วย : บาท/กก.

ปี/เดือน	ม.ค.	ก.พ.	มี.ค.	เม.ย.	พ.ค.	มิ.ย.	ก.ค.	ส.ค.	ก.ย.	ต.ค.	พ.ย.	ธ.ค.	เฉลี่ย
1. ผลปาล์มหลาย คุณภาพน้ำมัน 17% (หน้าโรงงานสกัดฯ แหล่งผลิตสำคัญ)													
2553	4.15	3.92	3.87	3.63	3.80	4.23	4.35	5.01	5.22	5.67	6.70	7.40	4.83
2554	9.27	8.49	5.72	5.68	6.01	5.91	5.19	5.60	5.49	4.38	5.13	5.39	6.02
2555	5.47	6.09	6.17	6.23	5.66	5.72	6.14	5.44	4.80	4.30	4.21	3.53	5.31
2556	4.05	4.09	4.02	3.43	3.47	4.09	3.70	4.00	4.36	4.22	4.92	5.53	4.16
2557	5.73	6.09	5.18	3.91	4.20	4.51	5.09	4.79	4.50	4.70	5.37	5.87	5.00
2558	6.18	6.31	4.96	4.39	4.00-4.10 (8 พ.ค.)								5.46
2. น้ำมันปาล์มดิบ (ขายส่งถึงโรงกลั่น) ณ ตลาด กทม.													
2553	26.36	25.73	25.92	25.43	25.66	25.61	25.38	27.49	27.95	31.01	36.91	43.80	29.10
2554	58.20	57.07	36.00	36.21	36.28	34.38	30.00	31.30	30.18	28.14	30.81	30.49	36.59
2555	31.68	33.05	34.71	35.90	32.86	32.79	35.08	31.46	28.89	25.62	25.30	22.95	30.86
2556	25.00	25.00	24.49	23.38	23.02	25.12	23.73	23.58	24.68	24.62	28.34	31.90	25.24
2557	33.07	34.50	31.65	27.69	27.84	26.68	26.80	25.36	24.27	25.27	29.08	30.61	28.57
2558	35.44	36.39	28.54	26.15	25.00 (8 พ.ค.)								31.63
3. น้ำมันปาล์มบริสุทธิ์ Bulk (ขายส่งถึงผู้ซื้อ)													
2553	31.07	29.45	30.21	30.21	30.11	29.04	29.07	31.68	32.27	33.29	42.09	48.10	33.05
2554	57.45	63.28	53.00	45.88	42.50	39.64	35.87	36.50	35.86	34.50	35.32	36.50	43.03
2555	36.50	36.50	38.26	38.50	38.50	38.60	40.50	38.00	35.70	30.68	29.82	26.33	35.66
2556	27.23	27.50	27.19	26.97	26.23	27.75	27.05	26.61	27.20	27.44	30.50	34.69	28.03
2557	35.52	36.79	36.30	33.79	32.85	31.57	30.97	29.42	28.05	28.50	31.14	33.48	32.37
2558	40.15	41.65	35.38	31.36	29.00-30.00 (8 พ.ค.)								37.14
4. สเต็มบริสุทธิ์/ใบปาล์ม Bulk (ขายส่งถึงผู้ซื้อ)													
2553	26.25	25.74	26.54	26.39	26.19	26.06	25.73	27.40	27.95	30.68	37.86	42.96	29.15
2554	55.19	57.30	40.84	34.18	34.81	33.42	29.68	31.44	30.40	28.35	30.95	31.01	36.46
2555	31.86	33.28	35.12	36.55	33.63	33.09	35.57	31.94	29.86	26.34	26.43	25.00	31.56
2556	24.99	24.78	24.55	23.52	22.50	25.28	24.29	23.85	25.17	25.10	28.49	32.08	25.38
2557	33.30	34.80	32.01	27.87	27.99	26.73	26.89	25.40	24.35	25.39	29.14	30.74	28.72
2558	35.54	36.45	28.62	26.19	25.00 (8 พ.ค.)								31.70
5. น้ำมันปาล์มดิบ (ซื้อขายในมาเลเซีย)													
2553	24.46	24.84	25.64	25.55	25.27	24.85	24.85	27.77	27.01	27.94	31.45	35.02	27.02
2554	37.39	38.00	34.53	33.50	34.13	32.82	31.10	31.22	30.07	28.12	30.41	30.27	32.63
2555	32.12	32.04	33.55	35.34	32.34	29.63	30.28	28.68	27.02	23.02	22.15	20.56	28.89
2556	22.23	23.17	22.38	21.93	22.68	23.55	22.67	22.84	23.05	23.54	25.55	25.60	23.27
2557	25.28	26.49	28.07	26.80	25.96	24.86	24.17	21.62	21.08	21.80	21.88	20.66	24.06
2558	21.02	20.77	19.91	19.42	20.08 (8 พ.ค.)								20.28
6. น้ำมันปาล์มบริสุทธิ์ Bulk (ตลาดส่งออก F.O.B. มาเลเซีย)													
2553	25.77	26.12	26.58	26.45	26.07	25.83	26.11	29.27	28.58	29.66	32.93	36.37	28.31
2554	38.60	39.65	36.64	35.58	36.66	35.47	34.39	34.62	32.98	30.51	32.77	33.29	35.10
2555	33.74	33.59	34.84	36.18	33.26	30.69	31.50	30.22	28.96	24.86	24.59	23.53	30.50
2556	24.45	24.99	23.93	23.13	23.94	24.88	23.99	24.44	24.63	24.92	26.62	27.13	24.75
2557	26.09	27.51	29.15	27.80	26.91	25.89	25.21	22.72	22.35	22.56	22.77	21.44	25.03
2558	21.37	21.38	20.56	20.01	21.01 (8 พ.ค.)								20.83

ปริมาณส่งออกและนำเข้าน้ำมันปาล์ม

หน่วย : ตัน

	ม.ค.	ก.พ.	มี.ค.	เม.ย.	พ.ค.	มิ.ย.	ก.ค.	ส.ค.	ก.ย.	ต.ค.	พ.ย.	ธ.ค.	รวม
1. ปริมาณส่งออกน้ำมันปาล์มดิบ (ปี 50 HS. 1511.1000.000 , 1511.9010.000 , ปี 55 HS. 1511.10)													
2553	75.00	0.09	6,002.10	8,401.68	5,250.09	126.01	63.00	12,686.60	23,548.85	9,468.90	210.23	168.28	66,000.84
2554	100.97	168.00	3.19	14,023.75	6,602.64	9,117.78	49,082.75	67,480.44	57,336.55	56,055.81	53,670.39	18,067.37	531,709.65
2555	42,450.56	52,162.57	1,996.81	19,005.44	34,563.53	122.63	22,135.62	2,022.80	2,316.62	19,110.29	9,021.16	13,520.51	218,428.55
2556	12,719.19	30,652.04	48,784.63	36,245.55	60,436.61	37,802.09	34,490.61	72,068.32	42,525.02	52,840.84	31,532.09	20,005.77	480,082.75
2557	0.04	-	0.02	38,423.11	51,619.74	36,205.12	27,002.82	5,440.43	5,000.64	0.02	-	-	163,691.94
2558	0.05	-	0.00	-	-	-	-	-	-	-	-	-	0.05
2. ปริมาณส่งออกน้ำมันปาล์มบริสุทธิ์ (ปี 50 HS. 1511.9090.000 , ปี 55 HS. 1511.90)													
2553	3,959.29	4,297.53	5,466.58	4,869.88	7,207.58	5,738.92	5,314.06	4,250.33	5,534.39	5,082.10	2,083.41	1,523.58	55,327.65
2554	949.83	863.74	1,831.86	3,281.34	4,110.04	4,090.32	6,644.00	4,481.36	8,465.48	4,324.53	2,876.24	8,216.20	50,136.93
2555	6,033.51	6,230.18	6,335.85	4,038.20	5,379.75	6,177.63	4,347.57	6,443.47	5,274.38	10,738.70	5,474.29	7,928.27	74,401.80
2556	7,487.19	5,536.05	5,914.54	5,358.70	7,995.49	4,526.33	5,473.78	6,597.91	5,032.32	7,084.77	4,657.52	3,465.98	69,130.57
2557	4,211.82	3,561.05	4,224.83	7,345.54	5,634.92	4,609.85	4,297.64	4,863.97	6,621.49	4,891.15	4,272.45	3,702.20	58,236.91
2558	1,161.60	2,493.13	3,320.01	-	-	-	-	-	-	-	-	-	6,974.74
3. ปริมาณนำเข้าน้ำมันปาล์มดิบ (ปี 50 HS. 1511.1000.000 , 1511.9010.000 , ปี 55 HS 1511.10)													
2553	-	-	-	-	-	16.90	-	-	-	-	-	-	16.90
2554	29,929.10	-	29,864.08	-	-	-	-	-	-	-	-	-	59,793.18
2555	-	-	-	-	-	-	-	-	-	-	-	-	-
2556	-	-	-	18.82	-	-	-	-	-	-	-	-	18.82
2557	-	-	-	-	-	-	-	-	-	-	-	-	-
2558	8,998.81	40,959.25	-	-	-	-	-	-	-	-	-	-	49,958.06
4. ปริมาณนำเข้าน้ำมันปาล์มบริสุทธิ์ (ปี 50 HS. 1511.9090.000 , ปี 55 HS 1511.90)													
2553	-	18.00	10.32	26.51	9.00	0.46	15.06	18.12	0.20	0.01	314.96	668.67	1,081.29
2554	913.21	1,031.35	11.64	14.13	0.18	13.59	0.08	15.73	1,989.90	20.64	-	2,501.86	6,512.31
2555	3,172.34	34.78	35.28	0.03	10,044.65	-	1,002.70	28,886.50	999.97	18.00	-	-	44,194.25
2556	18.00	-	-	-	0.01	-	6.00	28.40	1.02	27.70	11.18	-	92.31
2557	5,889.43	323.84	5,820.66	5,599.83	0.01	0.03	0.00	-	30.00	0.00	32.00	5,890.06	23,585.85
2558	6,452.08	30.00	6,904.48	-	-	-	-	-	-	-	-	-	13,366.56
5. ปริมาณถ่ายลำ-ผ่านแดนน้ำมันปาล์มบริสุทธิ์ (ผ่านจากมาเลเซีย-ไปประเทศที่สาม) ศทส.รวมทุกด่านทั่วประเทศ													
2553	12,688.95	10,642.15	12,815.52	12,825.95	14,254.74	10,329.28	1,229.49	3,499.08	2,128.32	3,885.72	6,271.60	7,671.40	98,242.18
2554	9,360.06	9,641.86	11,593.02	13,324.45	15,849.46	7,501.46	7,040.06	4,601.32	5,435.22	5,470.99	4,141.94	4,112.24	98,072.08
2555	4,021.65	4,743.81	6,691.64	6,267.98	8,081.35	11,451.01	10,230.28	8,943.09	8,643.54	12,496.31	6,011.42	5,018.35	92,600.22
2556	5,510.69	3,165.67	4,581.99	3,118.87	5.00	4,310.54	3,682.65	2,500.30	1,630.02	1,759.50	1,474.63	1,601.62	33,341.48
2557	1,867.52	1,903.11	2,145.97	1,692.53	1,856.18	522.10	220.32	682.87	710.60	1,024.10	768.07	1,450.81	14,844.18
2558	2,041.06	2,021.18	597.39	-	-	-	-	-	-	-	-	-	4,659.62

## มะพร้าวผลแก่

## 1. ผลผลิต : ล้านตัน

	ปี 2553	ปี 2554	ปี 2555	ปี 2556	ปี 2557	ปี 2558	% Δ
						(เม.ย.)	
1.1 โลก พืชน้ำมันรวม	447.57	460.97	447.71	475.54	504.66	532.77	+5.57
เมล็ดถั่วเหลือง	260.40	264.25	240.49	268.77	283.63	315.46	+11.22
เนื้อมะพร้าวแห้ง	5.71	5.89	5.56	5.80	5.45	5.43	-0.37
: ฟลิปปินส์	2.52	2.80	2.43	2.65	2.40	2.35	-2.08
: อินโดนีเซีย	1.60	1.46	1.48	1.56	1.58	1.58	0.00
1.2 ไทย มะพร้าวผลแก่	1.247	1.055	1.057	1.010	1.000	1.012	+1.20
เป็น เนื้อมะพร้าวแห้ง	0.263	0.223	0.223	0.213	0.211	0.214	+1.42

## 2. ต้นทุน/ผลผลิตเฉลี่ยของไทย

	ปี 2553	ปี 2554	ปี 2555	ปี 2556	ปี 2557	ปี 2558
2.1 ต้นทุนเฉลี่ยทั่วประเทศ						
: (บาท/กก.)	2.77	4.89	4.38	4.14	4.24	4.24
: (บาท/ผล)	3.46	6.11	5.48	5.18	5.30	5.30
2.2 ผลผลิตเฉลี่ยทั่วประเทศ						
: (กก./ไร่)	864	782	793	775	783	798
: (ผล/ไร่)	691	626	634	620	626	638

## 3. สัดส่วนการใช้มะพร้าวผลในประเทศ

ใช้เพื่อการบริโภคโดยตรงในครัวเรือน 60 % เข้าโรงงานกะทิและอื่นๆ 40%

## แหล่งผลิตสำคัญ ปี 2555

	พื้นที่ให้ผล (ไร่)	ผลผลิต (ตัน)	เฉลี่ย (กก./ไร่)	% ผลผลิต
จ.ประจวบคีรีขันธ์	421,687	303,155	719	29
จ.ชุมพร	209,012	200,985	962	19
จ.สุราษฎร์ธานี	201,214	124,998	621	11
จ.ชลบุรี	64,301	100,054	1,556	10
จ.นครศรีธรรมราช	98,894	85,559	865	8
จ.ปัตตานี	80,480	51,210	636	4
จ.อื่นๆ	256,896	190,697	742	19
				100
ทั่วประเทศ	1,332,484	1,056,658	793	

## 4. การนำเข้า - ส่งออก : ตัน

		ปี 2554	ปี 2555	ปี 2556	ปี 2557	ปี 2558 (ม.ค.-มี.ค.)
4.1 นำเข้า	มะพร้าวผล (แก่)+ อื่นๆ	111,611	27,556	38,902	90,201	26,127
	มะพร้าวฝอย	4,965	2,446	2,253	2,753	353
	เนื้อมะพร้าวแห้ง	0.073	5	1	60	0.004
	น้ำมัน(ทั้งหมด)	13,963	7,171	2,561	6,761	3,303
	น้ำกะทิ	NA	8,763	19,819	27,793	7,946
4.2 ส่งออก	มะพร้าวผล (อ่อน) + แก่	31,667	46,801	51,491	61,539	17,023
	มะพร้าวฝอย	3,941	3,063	1,839	3,441	553
	เนื้อมะพร้าวแห้ง	67	11	47	339	355
	น้ำมัน(ทั้งหมด)	1,209	639	995	1,948	651
	น้ำกะทิ	NA	117,845	143,240	179,297	37,523
+						
<u>ประเทศส่งออกไป</u>	ผลอ่อนและอื่นๆ		มะพร้าวฝอย	น้ำมันมะพร้าว	น้ำกะทิ	
	อเมริกา(34%)		อิตาลี (10%)	ญี่ปุ่น(55%)	อเมริกา(31%)	
	จีน(21%)		ตุรกี(21%)	สวีเดน(8%)	อังกฤษ (11%)	
	ออสเตรเลีย(11%)		บังกลาเทศ(24%)	จีน(7%)	เยอรมัน(7%)	
	ฮ่องกง(13%)		สหรัฐฯ(17%)	ลาว(3%)	ออสเตรเลีย(7%)	
<u>ประเทศนำเข้า</u>	ผลแก่ และ อื่นๆ		มะพร้าวฝอย	น้ำมันมะพร้าว	น้ำกะทิ	
	อินโดนีเซีย(100%)		อินโดนีเซีย(53%)	อินโดนีเซีย(98%)	เวียดนาม (80%)	
			ฟิลิปปินส์ (41%)	มาเลเซีย(2%)	อินโดนีเซีย(19%)	

## 5. ราคา

	ปี 2554	ปี 2555	ปี 2556	ปี 2557	ปี 2558 (มี.ค.58) (เม.ย.58)	
5.1 ณ แหล่งผลิต (1)บาท/ผล (2)บาท/กก.						
(1)มะพร้าวผลใหญ่ทั้งเปลือก(สดก.)	13.28	6.25	8.49	11.67	10.18	10.61
จ. ประจวบคีรีขันธ์	17.33	7.71	12.92	14.18	14.70	15.50
จ. สุราษฎร์ธานี	15.59	6.21	10.73	11.71	10.00	11.17
(2)เนื้อมะพร้าวแห้ง 90% (สดก.)	17.96	13.63	11.13	12.65	14.84	14.00
จ. ประจวบคีรีขันธ์	25.93	13.70	10.45	14.54	15.00	14.33
จ. สุราษฎร์ธานี	16.30	12.67	9.69	10.35	12.50	11.50
5.2 ตลาด กทม. ขายส่ง(1)บาท/ผล(2)-(5)บาท/กก.						
(1) มะพร้าวผลใหญ่ปอกเปลือก	23.84	13.56	17.42	22.09	20.18	20.44
(2) เนื้อมะพร้าวขาว	38.99	22.45	25.71	36.01	29.50	29.50
(3) เนื้อมะพร้าวแห้ง 90%	27.07	11.32	11.20	14.69	16.00	15.44
(4) น้ำมันมะพร้าวดิบ	58.71	38.83	26.70	38.73	41.50	41.50
(5) น้ำมันมะพร้าวบริสุทธิ์ (ปีบ)	66.74	52.06	44.00	47.20	47.60	47.60

## 6. สถานการณ์ ปี 2558

โลก เนื้อมะพร้าวแห้งมีปริมาณ 5.43 ล้านตัน ลดลงจากปี 2557 ร้อยละ 0.37

น้ำมันมะพร้าวมีปริมาณ 3.35 ล้านตัน ลดลงจากปี 2557 ร้อยละ 0.89

ไทย เนื้อที่ให้ผลมี 1.268 ล้านไร่ ลดลง ร้อยละ 1.32 เนื่องจากมีการระบาดของอย่างต่อเนืองของหนอนหัวดำ แมลงค้ำหนาม และด้วงแรด ติดต่อกันหลายปี เกษตรกรบางส่วนเปลี่ยนไปปลูกพืชเศรษฐกิจชนิดอื่น เช่น ยางพารา ปาล์มน้ำมันและทุเรียนแทน แต่ผลผลิตมะพร้าวมี 1.012 ล้านตัน เพิ่มขึ้นร้อยละ 1.20 เนื่องจาก 2 ปีที่ผ่านมาราคามะพร้าวอยู่ในเกณฑ์สูง

ในช่วงเดือนเมษายน 2558 มะพร้าวเริ่มออกสู่ตลาดมากขึ้นและ ความต้องการใช้มะพร้าวเพื่อการแปรรูปเพิ่มมากขึ้น มะพร้าวคุณภาพดีมีความใหม่สด ทำให้ราคามะพร้าวในแหล่งผลิตใหญ่จังหวัดประจวบคีรีขันธ์ ปรับสูงขึ้น จากเดือนมีนาคม 2558 ราคาเฉลี่ยอยู่ที่ 14.70 บาท/ผล เดือนเมษายนราคาอยู่ที่ 15.50 บาท/ผล สูงขึ้น ร้อยละ 5.44

7. การเปิดตลาดมะพร้าว ปี 2558 ตามมติคณะกรรมการพืชน้ำมันและน้ำมันพืช เมื่อวันที่ 13 กุมภาพันธ์ 2558

ความตกลง	อัตรากำหนด (%)		ปริมาณเปิดตลาดในโควตา	หลักเกณฑ์การนำเข้า
	ในโควตา	นอกโควตา		
7.1 มะพร้าว WTO	20	54	2,427 ตัน (ฝอย = 110 ผล = 2,317)	<u>ในโควตา WTO</u> - คต. จัดสรรตามสัดส่วนปริมาณที่ยื่นขอ - กำหนดช่วงเวลานำเข้า 1 ม.ค.-31 พ.ค. และ 1 พ.ย.-31 ธ.ค. ยกเว้นมะพร้าวฝอยนำเข้าได้ทั้งปี
AFTA	0		ไม่จำกัด	<u>AFTA</u>
7.2 เนื้อมะพร้าวแห้ง WTO	20	36	1,157 ตัน	- เป็นนิติบุคคลขึ้นทะเบียนกับคต. เป็นรายปี - นำเข้ามาเพื่อแปรรูปเป็นน้ำมันพืช หรืออาหารคน ไม่เกินปริมาณที่ระบุในแผนการนำเข้า
AFTA	5		ไม่จำกัด	
7.3 น้ำมันมะพร้าว WTO	20	52	401 ตัน	- ให้นำเข้าเดือนม.ค.-พ.ค. และ พ.ย.-ธ.ค. ของแต่ละปี
AFTA	0		ไม่จำกัด	- ให้คำรับรองว่าจะไม่นำมาจำหน่ายภายในประเทศ - นำเข้าได้เฉพาะด้านที่มีการตรวจพืช

กองส่งเสริมการค้าสินค้าเกษตร 1

พฤษภาคม 2558

## ราคามะพร้าวผลและผลิตภัณฑ์ (ณ แหล่งผลิต และ กทม.)

AG07 : มะพร้าว 51 F : ราคา (ณ แหล่งผลิต กทม.)

	ม.ค.	ก.พ.	มี.ค.	เม.ย.	พ.ค.	มิ.ย.	ก.ค.	ส.ค.	ก.ย.	ต.ค.	พ.ย.	ธ.ค.	เฉลี่ย	เฉลี่ย
<b>1. ราคามะพร้าวผลแก่ ผลใหญ่ทั้งเปลือก ที่เกษตรกรขายได้ เฉลี่ยทั้งประเทศของสำนักงานเศรษฐกิจการเกษตร : บาท/ผล</b>														
ปี 2554	13.48	14.36	14.73	14.26	14.15	13.63	13.04	12.30	12.07	12.16	12.76	12.45	13.28	12.89
ปี 2555	12.83	12.45	10.46	8.59	6.21	4.21	3.21	3.15	3.38	3.34	3.36	3.81	6.25	3.92
ปี 2556	4.63	4.87	5.36	6.62	7.64	7.72	7.57	7.36	8.27	11.85	14.49	15.50	8.49	8.40
ปี 2557	15.40	15.36	15.49	15.30	14.32	10.96	9.30	8.11	7.54	8.62	9.8	9.79	11.67	9.81
ปี 2558	9.53	9.87	10.18	10.61									10.05	
<b>2. ราคาเนื้อมะพร้าวแห้ง 90% ที่เกษตรกรขายได้ เฉลี่ยทั้งประเทศ ของสำนักงานเศรษฐกิจการเกษตร : บาท/กก.</b>														
ปี 2554	16.52	17.96	18.86	18.92	18.16	17.55	17.83	17.65	14.25	17.98	18.43	18.41	17.71	17.24
ปี 2555	18.15	18.25	16.72	16.48	14.93	12.23	11.70	12.42	10.36	11.63	10.3	10.43	13.63	12.21
ปี 2556	10.38	10.42	11.31	10.87	10.94	10.13	10.32	11.00	11	10.92	12.85	13.46	11.13	10.72
ปี 2557	11.88	13.27	13.04	14.00	12.78	11.12	12.97	12.62	12.22	12.54	12.27	13.11	12.65	12.38
ปี 2558	12.67	12.72	14.84	14.00									13.56	
<b>3. ราคามะพร้าวผลใหญ่ ปอกเปลือก ขายส่ง ณ ตลาด กทม. ของกรมการค้าภายใน : บาท/ผล</b>														
ปี 2554	24.89	26.55	25.75	25.34	24.13	21.98	20.78	20.18	19.86	24.38	25.77	26.50	23.84	21.89
ปี 2555	26.30	23.45	18.34	15.68	13.10	11.21	9.31	8.50	8.5	8.50	9.03	10.74	13.56	9.85
ปี 2556	11.50	11.50	13.24	14.36	14.50	13.75	13.64	15.14	19.52	25.54	27.83	28.50	17.42	17.02
ปี 2557	28.50	27.00	26.50	26.50	25.94	22.81	19.78	18.81	14.18	16.43	20.63	18.05	22.09	19.66
ปี 2558	17.50	18.25	20.18	20.44									19.09	
<b>4. ราคาเนื้อมะพร้าวขาว ณ โรงงานกะทิสด กทม. ของกรมการค้าภายใน : บาท/กก.</b>														
ปี 2553	12.95	14.03	18.36	19.44	18.59	17.93	17.74	19.69	23.00	30.45	36.36	36.50	22.09	21.23
ปี 2554	39.70	43.50	43.50	43.50	42.56	41.50	39.18	33.14	31.95	36.40	36.50	36.50	38.99	37.46
ปี 2555	36.50	34.16	27.91	24.56	20.60	17.21	14.17	15.14	19.14	20.00	20.00	20.00	22.45	17.71
ปี 2556	20.00	20.00	18.86	18.73	20.33	21.25	22.14	23.73	29.14	34.17	39.00	41.16	25.71	25.13
ปี 2557	42.00	41.63	41.50	41.50	40.66	37.36	35.46	33.21	28.11	26.92	32.25	31.52	36.01	33.62
ปี 2558	30.73	29.50	29.50	29.50									29.81	
<b>5. ราคาเนื้อมะพร้าวแห้ง 90% ณ โรงงานหีบน้ำมันมะพร้าวปริมาตร ของกรมการค้าภายใน : บาท/กก.</b>														
ปี 2554	26.21	27.50	27.50	← ขาดตลาด →									27.07	-
ปี 2555	← ขาดตลาด →						12.12	10.77	10.5	11.50	11.50	11.50	11.32	11.22
ปี 2556	11.50	11.50	11.50	11.50	11.50	10.75	10.50	10.50	10.95	11.46	11.50	11.50	11.22	10.94
ปี 2557	11.50	11.50	← ขาดตลาด →				14.00	14.45	15.32	16.11	15.39		14.04	14.59
ปี 2558	15.66	16.00	16.00	15.44									15.78	
<b>6. ราคาน้ำมันมะพร้าวดิบ ขายส่งตลาดกทม.ของกรมการค้าภายใน : บาท/กก.</b>														
ปี 2553	26.58	27.09	27.70	28.25	28.64	30.32	31.88	33.82	35.01	← ขาดตลาด →			29.92	31.93
ปี 2554	← ขาดตลาด →			63.50	65.50	65.09	61.00	55.26	54.5	54.50	54.50	54.50	58.71	59.31
ปี 2555	51.50	51.50	48.50	42.85	42.50	37.17	33.98	31.91	31.5	31.50	31.50	31.50	38.83	34.76
ปี 2556	31.50	31.50	29.83	26.50	23.79	24.00	24.50	24.50	25.4	25.50	ขาดตลาด		26.70	24.62
ปี 2557	← ขาดตลาด →						37.50	37.5	39.16	39.75	39.75		38.73	38.05
ปี 2558	40.71	41.50	41.50	41.50									41.30	

หมายเหตุ 1. ราคามะพร้าวแห้งขึ้นกับปริมาณเนื้อมะพร้าวแห้งไม่ได้ขึ้นกับช่วงมะพร้าวผลมีมากหรือน้อย

2. \*ช่วงมาก หมายถึงช่วงมะพร้าวผลมาก ระหว่างเดือนพ.ค.-ต.ค.

กองส่งเสริมการค้าสินค้าเกษตร | กรมการค้าภายใน



## หอมแดง

1. ผลผลิตและการใช้ (ตัน)	ปี 2554/55	ปี 2555/56	ปี 2556/57	ปี 2557/58*
1.1 ผลผลิตไทย (สศก.)	220,491	128,939	128,832	115,794
- พื้นที่ปลูก (ไร่)	99,105	71,321	65,295	57,129
- แหล่งผลิต	ศรีสะเกษ (37.37%)	เชียงใหม่ (21.90%)	เพชรบูรณ์ (8.95%)	ลำพูน (7.96%)
- จำนวนคร้วเรือน	38,055	30,779	na	
- ผลผลิตเฉลี่ย/ไร่ (กก./ไร่)	2,225	1,808	1,973	2,027
- ต้นทุนการผลิต	10.78	12.26	13.48	
1.2 ความต้องการใช้	250,127	125,909	152,300	131,873
(ที่มา: คณะอนุกรรมการการผลิตและการตลาด กระเทียม หอมแดง หอมหัวใหญ่ และมันฝรั่ง)				
1.3 นำเข้า	ปี 2555	ปี 2556	ปี 2557	ปี 2558
ปริมาณ (ตัน)	59,495	29,414	8,749	ม.ค.-มี.ค. 68
มูลค่า (ล้านบาท)	540.96	321.39	105.38	0.68
1.4 ส่งออก				ม.ค.-มี.ค.58 6,185
ปริมาณ (ตัน)	54,350	37,588	32,444	
มูลค่า (ล้านบาท)	589.63	431.41	427.74	87.55
(ที่มา : นำเข้า-ส่งออก กรมศุลกากร)				
ประเทศคู่ค้า	อินโดนีเซีย มาเลเซีย สิงคโปร์			
ประเทศคู่แข่ง	ฟิลิปปินส์ เวียดนาม อินเดีย			
2. ราคา (บาท/กก.)	ปี 2555	ปี 2556	ปี 2557	2558
				มี.ค. เม.ย.
2.1 ราคาเกษตรกรขายได้ (สศก.)				
-หอมแดงหัวใหญ่คละ(ปิ้ง)	22.15	23.30	21.98	8.55 -
2.2 ราคาขายส่งตลาดกทม.				
-หอมแดงศรีสะเกษมัดजूใหญ่	25.17	30.92	37.50	25.68 -
-หอมแดงภาคเหนือมัดजूใหญ่	43.30	64.70	35.50	29.79 24.44

## 3. สภาพปัญหา

- 3.1 ผลผลิตออกสู่ตลาดในลักษณะกระจุกตัวในช่วงเวลาเดียวกัน ทำให้ตลาดไม่สามารถรองรับได้
- 3.2 หอมแดงเป็นสินค้าที่เน่าเสียได้ง่าย การเก็บรักษาไม่ถูกต้อง ในสภาพอากาศถ่ายเทไม่สะดวก อาจทำให้เกิดเชื้อรา สร้างหน่อ ราก และเสื่อมสภาพได้เร็วขึ้น
- 3.3 ราคาผลผลิตหอมแดงจากประเทศคู่แข่ง ต่ำกว่าราคาในประเทศ
- 3.4 การกำหนดมาตรการนำเข้าของอินโดนีเซีย ทำให้การส่งออกชะงักงัน

## 4. สถานการณ์และแนวโน้ม

- 4.1 การผลิต ปี 2557/58 สศก. ผลสำรวจเบื้องต้น (เม.ย.57) เนื้อที่เพาะปลูกหอมแดงทั้งประเทศลดลงจากปีที่ผ่านมา เนื่องจากเกษตรกรเปลี่ยนไปปลูกพืชชนิดอื่นที่ให้ผลตอบแทนที่ดีกว่า เช่น พืชผักสวนครัว ข้าวโพดหวาน

มันฝรั่ง และถั่วลิสง เป็นต้น รวมทั้งเปลี่ยนไปปลูกหอมแบ่ง ซึ่งนอกจากจะให้ผลตอบแทนดีกว่าแล้วรอบการผลิตยังสั้นกว่าด้วย เนื้อที่เพาะปลูกรวมทั้งประเทศลดลงจากปีที่ผ่านมาร้อยละ 12.51 สำหรับผลผลิตต่อไร่เพิ่มขึ้นจากปีที่ผ่านมาร้อยละ 2.74 ส่วนผลผลิตรวมทั้งประเทศลดลงจากปีที่ผ่านมาร้อยละ 10.12

4.2 การตลาดและราคา สศก. คาดว่าการส่งออกเมล็ดกาแฟจะลดลงจากปีที่ผ่านมา เนื่องจากผลผลิตในประเทศลดลงทำให้มีการนำเข้าเมล็ดกาแฟเพิ่มขึ้นจากปีที่ผ่านมา ประกอบกับความต้องการเมล็ดกาแฟของโรงงานแปรรูปที่เพิ่มขึ้น สำหรับราคาที่เกี่ยวข้องเกษตรกรขายได้คาดว่าจะเพิ่มขึ้นจากปีที่ผ่านมา เนื่องจากความต้องการเมล็ดกาแฟของโรงงานแปรรูปที่เพิ่มขึ้น และการบริโภคที่เพิ่มขึ้นอย่างต่อเนื่อง

4.3 สถานการณ์เดือนเมษายน 2558 ผลผลิตหอมแดง (ฤดูแล้ง) ปี 2557/58 ผลผลิตหอมแดงที่ออกสู่ตลาดเป็นหอมแดงภาคเหนือออกสู่ตลาดแล้วประมาณร้อยละ 90 โดยราคาหอมแดงสดคละ เฉลี่ยก.ละ 5.50-8.00 บาท หอมแดงแห้งคละ เฉลี่ยก.ละ 10.50-12.83 บาท สำหรับหอมแดงสดและหอมแดงแห้งคละ ปรับตัวสูงขึ้นกว่าเดือนก่อน เฉลี่ยก.ละ 1-2.67 บาท ราคาที่เกี่ยวข้องเกษตรกรขายได้ (สศก.) หอมแดงแห้งใหญ่คละ เฉลี่ยก.ละ 14.81 บาท ราคาขายส่งและขายปลีกตลาดกทม.หอมแดงภาคเหนือมัดจุกใหญ่ เฉลี่ยก.ละ 27.50 บาท และ 36.53 บาท ตามลำดับ เนื่องจากผลผลิตหอมแดงออกสู่ตลาดน้อยลง

สำหรับการส่งออกส่งออกหอมแดงยังไม่สามารถส่งออกหอมแดงไปอินโดนีเซียได้ เนื่องจากรัฐบาลอินโดนีเซียมีนโยบายการพึ่งพาตนเอง เพื่อสร้างความมั่นคงทางอาหารของประเทศ จึงมีแนวโน้มที่จะใช้มาตรการการควบคุมการนำเข้าพืชสวนต่อไปและเข้มงวดมากยิ่งขึ้น ไทยจึงจำเป็นต้องลดการพึ่งพาสินอินโดนีเซียและหาตลาดส่งออกอื่นทดแทน

## 5. กฎระเบียบการนำเข้าหอมแดงของอินโดนีเซียที่ส่งผลกระทบต่อ การส่งออกหอมแดง

อินโดนีเซียออกกฎระเบียบควบคุมการนำเข้าหอมแดง ในปี 2555 เนื่องจากการนำเข้าหอมแดงจากต่างประเทศในช่วงการเก็บเกี่ยวผลผลิตของเกษตรกรอินโดนีเซีย จะทำให้เกษตรกรสูญเสียรายได้ และราคาหอมแดงในประเทศตกต่ำ และได้ออกกฎระเบียบใหม่กฎของกระทรวงเกษตรฉบับที่ 86/Permentan/OT.140/8/2013 ในปี 2556 เพื่อให้เกิดความชัดเจนเข้าใจง่าย มีผลตั้งแต่วันที่ประกาศ 30 สิงหาคม 2556

1) การนำเข้าสินค้าพืชสวนต้องได้รับคำแนะนำ RIPH จากกระทรวงเกษตร ก่อนขอใบอนุญาตนำเข้าจากกระทรวงการค้า ซึ่งการออกคำแนะนำ RIPH สำหรับสินค้าหอมแดงจะขึ้นกับราคาอ้างอิงที่กำหนดโดยกระทรวงการค้า

2) สินค้าพืชสวนเพื่อการบริโภคต้องเป็นไปตามกฎระเบียบความปลอดภัยที่กำหนด ผู้นำเข้าต้องยื่นข้อมูลที่เกี่ยวข้องและข้อมูลทางเทคนิคประกอบการขอ RIPH ได้แก่

(ก) ข้อมูลการขึ้นทะเบียนพื้นที่แหล่งผลิต หรือใบรับรอง GAP

(ข) ข้อมูลการขึ้นทะเบียนโรงคัดบรรจุที่ออกโดยหน่วยงานรับผิดชอบของประเทศผู้ผลิต

(ค) คำรับรองการเป็นเจ้าของโรงจัดเก็บสินค้าและกระจายสินค้าพืชสวนตามลักษณะและประเภทผลิตภัณฑ์

(ง) คำรับรองความเหมาะสมความสามารถการจัดเก็บสินค้า และ

(จ) ข้อมูลแผนการจัดกระจายสินค้าตามเวลาและพื้นที่

ข้อมูลทั้งหมดจะต้องเป็นภาษาอินโดนีเซีย (Bahasa Indonesia)

3) การออก RIPH เมื่อได้รับคำร้องจากผู้ยื่น โดยต้องยื่นข้อมูลประกอบ ได้แก่ ชื่อสินค้า พิกัดภาคีศุลกากร เวลามาเข้า ประเทศแหล่งผลิต และด่านนำเข้า

4) การยื่นขอ RIPH สามารถดำเนินการได้ทาง On line ผ่านเว็บไซต์ที่กำหนดเท่านั้น ในกรณีหากมีสถานการณ์ไม่ปกติ (หน่วยงานจะแจ้งเป็นหนังสือ) และไม่สามารถยื่นผ่านทาง On line ได้ สามารถยื่นได้ด้วยตนเองก่อนวันสุดท้ายที่กำหนด

5) อธิบดีที่ได้รับมอบหมายจะแจ้งให้ทราบภายใน 7 วันทำการ สำหรับการพิจารณาความสมบูรณ์ของข้อมูลการยื่นขอ หากสมบูรณ์จะสามารถออก RIPH ได้ หากไม่สมบูรณ์จะส่งคืนคำร้อง

6) หากพบว่าข้อมูลที่ยื่นประกอบขอ RIPH ไม่ถูกต้อง จะไม่ออก RIPH ให้เป็นระยะเวลา 1 ปี

7) RIPH ที่ได้ออกก่อนหน้ากฎกระทรวงนี้ และยังไม่หมดอายุ ยังสามารถใช้ได้ต่อไป

## 6. มาตรการ/ผลการดำเนินงาน

### 6.1 โครงการเชื่อมโยงตลาดสินค้าหอมแดง จ.เชียงใหม่ ปี 2556/57

จ.เชียงใหม่ มีแนวทางในการพัฒนากลุ่มวิสาหกิจให้เป็นผู้ค้ามีอาชีพ โดยรับซื้อหอมแดงจากเกษตรกร และหาช่องทางการตลาดเพิ่มขึ้น เพื่อกระจายสินค้าจากแหล่งผลิตสู่ตลาดค้าส่ง-ปลีก เป้าหมายคือ จ.นครศรีธรรมราช และ จ.สงขลา

ผลการดำเนินการ จ.เชียงใหม่ ได้ดำเนินกิจกรรมระหว่างวันที่ 1-3 พฤษภาคม 2557 ดังนี้

1. การเชื่อมโยงการตลาดสินค้าเกษตร โดยการนำกลุ่มวิสาหกิจชุมชนผู้ปลูกหอมแดง อำเภอแม่แจ่ม จังหวัดเชียงใหม่ ไปเจรจาธุรกิจกับผู้ประกอบการค้าหอมแดง จังหวัดนครศรีธรรมราช และจังหวัดสงขลา จำนวน 20 ราย

2. ขยายช่องทางการค้า โดยนำผลผลิตหอมแดงไปจำหน่าย ปลีก-ส่ง ณ ศูนย์จำหน่ายสินค้าเกษตรชุมชน (Farm Outlet) ตลาดรวมพืชผลหัวอัฐิ จังหวัดนครศรีธรรมราช จำนวน 15,000 กก.ละ 16 บาท โดยผู้ค้าตลาดรวมพืชผลหัวอัฐิได้มีการสั่งซื้อหอมแดงของ จังหวัดเชียงใหม่เพื่อนำไปจำหน่ายในตลาดรวมพืชผลหัวอัฐิ

3. ร่วมเจรจากับนายกออบจ.นครศรีธรรมราช และประธานหอการค้าจังหวัดนครศรีธรรมราช โดยทั้ง 2 หน่วยงานมีความเห็นที่จะแลกเปลี่ยนสินค้าเกษตรอื่นๆ เช่น ลิ้นจี่ ลำไยของ จ.เชียงใหม่ และ เงาะ มังคุดของ จ.นครศรีธรรมราช ในช่วงที่ผลผลิตกระจุกตัว

### 6.2 การดำเนินการ ปี 2557/58

การเจรจาต่อรองการส่งออกไปยังต่างประเทศ สำนักงานส่งเสริมการค้าระหว่างประเทศ ณ กรุงจาร์กาตา ได้ประสานเข้าพบเพื่อเจรจาหรือแนวทางการลดอุปสรรคทางการค้าสินค้าหอมแดงกับกระทรวงการค้าและกระทรวงเกษตรของอินโดนีเซีย ซึ่งกำหนดเข้าพบในวันที่ 23-26 กุมภาพันธ์ 2558 โดยมีผู้แทนกรมการค้าต่างประเทศ และกรมเจรจาการค้าระหว่างประเทศ เข้าร่วมเจรจาในครั้งนี้ด้วย

ผลการดำเนินงาน การเจรจาและพบหารือเพื่อขยายสู่ทางการค้าและลดอุปสรรคระหว่างกันวันที่ 23-26 กุมภาพันธ์ 2558 ณ สาธารณรัฐอินโดนีเซีย สรุปดังนี้

1. อินโดนีเซียมีนโยบายส่งเสริมให้เกษตรกรปลูกหอมแดงมากขึ้น เพื่อลดการพึ่งพาการนำเข้าจากต่างประเทศ ทำให้ปัจจุบันอินโดนีเซียมีผลผลิตหอมแดงตลอดทั้งปี โดยช่วงที่ผลผลิตออกมากที่สุด คือ เดือนมีนาคม และตุลาคม ทั้งนี้ การอนุญาตนำเข้าหอมแดงจะสามารถยื่นขอได้ทั้งปี แต่จะขึ้นอยู่กับราคาอ้างอิงซึ่งกำหนดโดยกระทรวงการค้า ราคาอ้างอิงอยู่ที่ กก.ละ 25,700 รูเปีย (69 บาท/กก) โดยคำนวณจากต้นทุนการผลิต (Cost of Production) บวกต้นทุนการกระจายสินค้า (Distribution Cost) ไปยังระดับค้าปลีก โดยจะมีการทบทวนราคาอ้างอิงประจำปี

2. ปัจจุบันผลผลิตหอมแดงอินโดนีเซียมีปริมาณเพิ่มขึ้น อยู่ที่ประมาณ 1.3 ล้านตัน เนื่องจากรัฐบาลอินโดนีเซียมีนโยบายส่งเสริมการพึ่งพาตนเอง ในขณะที่ความต้องการบริโภคในประเทศประมาณ 900,000 ตัน จึงเกิดภาวะล้นตลาด ซึ่งส่งผลให้ราคาหอมแดงในประเทศอยู่ที่ 20,000-22,000 รูเปีย (53-59 บาท/กก) จึงไม่อนุญาตให้นำเข้าหอมแดงจากต่างประเทศ

3. อินโดนีเซียมีความต้องการนำเข้ากระเทียมจากต่างประเทศจำนวนมาก โดยร้อยละ 85-90 เป็นการนำเข้าจากจีน ไทยอาจหันไปส่งออกกระเทียมแทนการส่งออกหอมแดงไปยังอินโดนีเซีย

ดังนั้น สำหรับการส่งออกหอมแดงไปอินโดนีเซียยังไม่สามารถส่งออกได้ และอินโดนีเซียมีแนวโน้มที่จะใช้มาตรการการควบคุมการนำเข้าพืชสวนต่อไปและเข้มงวดมากยิ่งขึ้น ไทยจึงจำเป็นต้องลดการพึ่งพาสลัดอินโดนีเซียและหาตลาดส่งออกอื่นทดแทน รวมทั้งต้องวางแผนการเพาะปลูกที่เหมาะสมเพื่อป้องกันปัญหาผลผลิตล้นตลาดและราคาสินค้าตกต่ำในช่วงที่ผลผลิตออกมาก

.....  
กองส่งเสริมการค้าสินค้าเกษตร 1  
กรมการค้าภายใน  
พฤษภาคม 2558



	ม.ค.	ก.พ.	มี.ค.	เม.ย.	พ.ค.	มิ.ย.	ก.ค.	ส.ค.	ก.ย.	ต.ค.	พ.ย.	ธ.ค.	เฉลี่ย
ราคาขายปลีกตลาดกทม.หอมแดงศรีสะเกษมัดजूใหญ่ (กรมการค้าภายใน)													
2551	40.75	29.00	32.98	-	-	-	-	-	-	-	-	48.75	37.87
2552	39.80	29.68	28.61	-	-	-	-	-	-	-	-	52.85	37.74
2553	34.00	32.00	34.73	-	-	-	-	-	-	-	-	65.78	41.63
2554	59.70	57.50	55.74	52.00	-	-	-	-	-	-	-	55.63	56.11
2555	60.43	60.43	32.00	32.00	-	-	-	-	-	-	-	60.50	49.07
2556	47.95	40.35	33.29	35.00	-	-	-	-	-	-	-	57.50	42.82
2557	48.44	31.53	24.90	31.00	-	-	-	-	-	-	-	47.50	36.67
2558	43.90	39.00	32.39	30.00									36.32
ราคาขายปลีกตลาดกทม.หอมแดงภาคเหนือมัดजूใหญ่ (กรมการค้าภายใน)													
2551	40.59	29.00	32.98	42.39	45.47	48.76	64.62	65.08	58.00	60.45	62.50	56.98	50.57
2552	39.80	29.21	28.61	33.33	36.83	40.55	49.43	53.00	58.41	59.71	58.00	53.63	45.04
2553	34.00	32.00	34.73	36.29	40.78	53.14	77.08	83.05	72.59	78.80	107.68	84.30	61.20
2554	59.70	57.50	55.74	52.00	52.00	52.00	60.26	72.00	72.00	72.00	72.00	58.90	61.34
2555	44.40	32.00	32.00	35.18	43.24	59.15	77.59	75.90	65.35	62.00	70.00	66.39	55.27
2556	47.95	40.55	33.29	43.50	58.23	72.03	96.45	102.50	102.50	102.50	102.50	91.35	74.45
2557	54.68	32.03	26.45	32.77	31.00	31.00	42.43	55.00	55.00	60.45	61.40	49.40	44.30
2558	45.00	45.00	39.64	36.53									41.54

## หอมหัวใหญ่

รายการ/ปี	2554/55	2555/56	2556/57	2557/58
<b>1. การผลิตและความต้องการใช้</b>				
1.1 พื้นที่ปลูก (ไร่)	12,936	10,135	8,818	7,352
1.2 ผลผลิต (ตัน)	54,300	39,909	37,756	30,315
1.3 ผลผลิตเฉลี่ยต่อไร่ (กก./ไร่)	4,198	3,938	4,282	4,123
1.4 ต้นทุน (บาท/กก.)	6.16	6.80	6.64	na
1.5 จำนวนคร้วเรือน (คร้วเรือน)	6,424	5,284	4,267	na
1.6 ความต้องการใช้ (ตัน)	74,875	101,787	107,563	90,000
1.7 ช่วงออกสู่ตลาด :	เดือนธ.ค.-เม.ย. (ออกมากช่วงเดือนก.พ.-มี.ค. : 77.71%)			
1.8 จังหวัดแหล่งผลิต :	เชียงใหม่ เชียงราย นครสวรรค์ กาญจนบุรี			

ที่มา : สำนักงานเศรษฐกิจการเกษตร

**2. การค้า**

## 2.1 ข้อผูกพันการนำเข้า

- ภายใต้ WTO หอมหัวใหญ่ ปริมาณโควตา 764 ตัน ภาษีในโควตา 27% นอกโควตา 142% , เมล็ดพันธุ์ฯ ปริมาณในโควตา 3.15 ตัน ภาษีในโควตา 30% นอกโควตา 218% โดยให้ชุมชนสหกรณ์ผู้ปลูกหอมหัวใหญ่แห่งประเทศไทย จำกัด เป็นผู้นำเข้าแต่เพียงผู้เดียว

- ภายใต้ AFTA ภาษี 0% ทั้งหอมหัวใหญ่และเมล็ดพันธุ์

- ภายใต้ FTA ไทย-นิวซีแลนด์ หอมหัวใหญ่ ปริมาณโควตา 51.36 ตัน ภาษีในโควตา 14% นอกโควตาภาษี 127.80% , เมล็ดพันธุ์ฯ ปริมาณในโควตา 0.443 ตัน ภาษีในโควตา 16% นอกโควตา 196.20%

รายการ/ปี	2555	2556	2557	2558
<b>2.2 การนำเข้า (หอมสด พิกัด 0703)</b>				
				(ม.ค.-มี.ค.)
- ปริมาณ (ตัน)	26,946	70,063	76,541	16,326
- มูลค่า (ล้านบาท)	118.24	259.02	338.61	94.30
- ประเทศหลักที่ไทยนำเข้า :	จีน เมียนมาร์ อินเดีย เนเธอร์แลนด์			
<b>2.3 การส่งออก (หอมสด พิกัด 0703)</b>				
				(ม.ค.-มี.ค.)
- ปริมาณ (ตัน)	6,912	8,786	7,440	5,397
- มูลค่า (ล้านบาท)	112.19	153.44	128.89	74.32
- ตลาดส่งออกหลักของไทย :	ญี่ปุ่น มาเลเซีย อินโดนีเซีย			

ที่มา : กรมการค้าต่างประเทศ , กรมศุลกากร , สำนักงานเศรษฐกิจการเกษตร

รายการ/ปี	2555	2556	2557	2558		
<b>3. ราคาหอมหัวใหญ่ : เกษตรกรขายได้ (บาท/กก.)</b>						
			มี.ค.	เม.ย.	△(%)	
● เกรดคละ*	12.39	9.66	10.94	5.25	6.70	↑27.62
● เบอร์ 1*	6.53	9.39	9.78	8.18	7.92	↓3.18

หมายเหตุ \* = ราคาที่เกษตรกรขายได้จากสำนักงานเศรษฐกิจการเกษตร

#### 4. คณะกรรมการที่เกี่ยวข้อง

คณะกรรมการนโยบายและแผนพัฒนาการเกษตรและสหกรณ์ได้แต่งตั้ง คณะอนุกรรมการจัดการการผลิตและการตลาด กระเทียม หอมแดง หอมหัวใหญ่และมันฝรั่ง (ปลัดกระทรวงเกษตรและสหกรณ์เป็นประธานอนุกรรมการ ในส่วนกระทรวงพาณิชย์ มีผู้แทนกรมการค้าต่างประเทศ ผู้แทนกรมการค้าภายใน และผู้แทนองค์การคลังสินค้าร่วมเป็นอนุกรรมการ) โดยมีอำนาจหน้าที่ในการพิจารณากำหนดนโยบาย แผนงาน เป้าหมายการผลิต และมาตรการสนับสนุนการผลิตการตลาดกระเทียม หอมแดง หอมหัวใหญ่ มันฝรั่งให้สอดคล้องกับความต้องการเพื่อรักษาระดับราคาสินค้าดังกล่าว รวมทั้งกระจายเป้าหมายการผลิต และจัดการ การผลิตให้มีปริมาณและคุณภาพตามเป้าหมายที่กำหนด และกำหนดมาตรการสนับสนุนทางด้านการผลิต และการตลาดแก่สหกรณ์ เพื่อให้เกษตรกรที่เป็นสมาชิกสหกรณ์ได้รับประโยชน์สูงสุด

มติคณะอนุกรรมการฯ เมื่อวันที่ 8 มกราคม 2556 เห็นชอบมอบหมายให้สำนักงานเศรษฐกิจการเกษตร ประสานกับหน่วยงานที่เกี่ยวข้อง ได้แก่ กรมวิชาการเกษตร กรมส่งเสริมการเกษตร และกรมพัฒนาที่ดินศึกษาและจัดทำแผนการลดพื้นที่ปลูกหอมแดง กระเทียม และหอมหัวใหญ่ โดยปลูกมันฝรั่งทดแทน ซึ่งเป็นพืชที่ให้ผลตอบแทนค่อนข้างสูง และตลาดมีความต้องการเพิ่มขึ้นตามการขยายตัวของโรงงานแปรรูปหรือศึกษาการปลูกพืชอื่นที่ให้ผลตอบแทนที่ดีกว่า

#### 5. มาตรการ ปี 2558

5.1 ประธานกรมศุลกากรกวดขันเรื่องการลักลอบนำเข้า การตรวจปล่อยสินค้า และการประเมินราคานำเข้าหอมหัวใหญ่ให้สอดคล้องใกล้เคียงกับข้อเท็จจริง เพื่อสนับสนุนช่วยเหลือให้เกษตรกรสามารถจำหน่ายผลผลิตได้ในราคาที่เหมาะสม

5.2 มีหนังสือขอความร่วมมือผู้นำเข้าและผู้ประกอบการรายใหญ่ชะลอการนำเข้าหอมหัวใหญ่ที่นำเข้าจากต่างประเทศออกสู่ตลาดในช่วงที่ผลผลิตภายในประเทศออกสู่ตลาด (ช่วงเดือนก.พ. – เม.ย. 58) เพื่อเพิ่มโอกาสให้เกษตรกรสามารถจำหน่ายผลผลิตได้ ช่วยบรรเทาความเดือดร้อนจากราคาหอมหัวใหญ่ตกต่ำ

5.3 ประชาสัมพันธ์การดำเนินการเข้มงวดกวดขันการลักลอบนำเข้าหอมหัวใหญ่และการขอความร่วมมือผู้ประกอบการชะลอการนำเข้าหอมหัวใหญ่ที่นำเข้าจากต่างประเทศออกจำหน่ายช่วงผลผลิตออกมาก

5.4 การกำหนดให้หอมหัวใหญ่เป็นสินค้าที่ต้องแสดงราคารับซื้อ (มาตรการต่อเนื่องจากปี 2556) โดยคณะกรรมการกลางว่าด้วยราคาสินค้าและบริการ (กกร.) ได้ออกประกาศ ดังนี้

(1) การแสดงราคาสินค้าและค่าบริการ กำหนดให้ผู้จำหน่ายหอมหัวใหญ่แสดงราคาจำหน่ายปลีก โดยให้แสดงราคาต่อหน่วย และต้องมีตัวเลขอารบิกด้วย มีผลบังคับใช้ 29 มกราคม 2556

(2) การแสดงราคารับซื้อสินค้าเกษตร กำหนดให้ผู้ประกอบธุรกิจที่ซื้อหอมหัวใหญ่เพื่อผลิตหรือจำหน่าย ต้องปิดป้ายแสดงชื่อและราคารับซื้อสินค้าเกษตร โดยให้แสดงราคาต่อหน่วย และต้องมีตัวเลขอารบิกด้วย ขนาดสูงไม่ต่ำกว่า 10 เซนติเมตร มีผลบังคับใช้ 29 มกราคม 2556



## 6. สถานการณ์หอมหัวใหญ่ ปี 2557/58

6.1 การผลิต ผลสำรวจเบื้องต้นจากสำนักงานเศรษฐกิจการเกษตร (2 เม.ย.58) เนื้อที่ปลูกหอมหัวใหญ่ ปี 2558 ภาพรวมทั้งประเทศลดลงจากปีที่แล้ว เนื่องจากในแหล่งผลิต จ.เชียงใหม่ ในช่วงต้นเดือนพ.ย.2557 ซึ่งเป็นช่วงเพาะกล้า มีฝนตกติดต่อกันหลายวัน ทำให้ต้นกล้าที่เกษตรกรเพาะไว้เพื่อนำไปปลูกเกิดความเสียหาย ประกอบกับหลังฝนตกอากาศร้อน แสงแดดจัด ส่งผลให้ต้นกล้าไม่สมบูรณ์ เนื้อที่เพาะปลูกจึงลดลงจากปีที่แล้ว สำหรับผลผลิตต่อไร่ลดลงจากปีที่แล้ว เนื่องจากปีนี้สภาพอากาศหนาวเย็นน้อยกว่าปีที่แล้ว และสลับกับอากาศร้อนอบอ้าว ทำให้ใบแห้งมีผลกระทบต่อการลงหัว ส่งผลให้ภาพรวมผลผลิตทั้งประเทศลดลง

6.2 การตลาด เดือนเมษายน 2558 สิ้นสุดฤดูกาลเก็บเกี่ยว เกษตรกรจำหน่ายผลผลิตจนเกือบหมดแล้ว ส่วนผลผลิตคงเหลืออยู่ในมือเกษตรกรที่ฝากเก็บในห้องเย็นและแขวนไว้ตามที่อยู่อาศัย เพื่อทยอยจำหน่ายช่วงนอกฤดู โดยตลาดปลายทางยังมีความต้องการต่อเนื่อง ราคาอยู่ในเกณฑ์ค่อนข้างดี คาดว่าเกษตรกรจะจำหน่ายผลผลิตจนหมดในเดือนพฤษภาคมนี้

กองส่งเสริมการค้าสินค้าเกษตร 1  
กรมการค้าภายใน  
พฤษภาคม 2558

13-พ.ค.-58

หน่วย : บาท/กก.

ปี/เดือน	ม.ค.	ก.พ.	มี.ค.	เม.ย.	พ.ค.	มิ.ย.	ก.ค.	ส.ค.	ก.ย.	ต.ค.	พ.ย.	ธ.ค.	เฉลี่ย
<b>เบอร์ 1 ตัดจุก เกษตรกรขายได้ (สศก.)</b>													
2554	15.51	15.56	11.00	-	-	-	-	-	-	-	-	-	13.80
2555	7.21	5.07	5.51	-	-	-	-	-	-	-	-	12.50	6.53
2556	12.26	9.07	8.16	9.83	-	-	-	-	-	-	-	-	9.39
2557	11.96	8.14	10.32	-	-	-	-	-	-	-	-	-	9.78
2558	10.00	8.77	8.18	7.92									8.72
<b>คละ เกษตรกรขายได้ (สศก.)</b>													
2554	-	-	-	-	-	-	-	-	-	-	-	11.17	11.17
2555	-	-	-	-	-	-	-	-	-	-	11.50	12.67	12.39
2556	-	-	8.75	9.50	-	-	-	-	-	-	-	12.12	9.66
2557	13.37	-	9.17	8.50	-	-	-	-	-	-	12.50	11.14	10.94
2558	9.50	5.25	6.70	8.67									7.53
<b>ขายส่ง เบอร์ 0-1_ สั้นปาดอง (กรมการค้าภายใน)</b>													
2554	20.66	21.66	18.72	-	-	-	-	-	-	-	-	17.50	19.64
2555	14.90	9.71	10.50	10.93	11.50	-	-	-	-	-	-	18.83	12.73
2556	17.95	14.10	15.69	18.97	21.86	22.50	22.50	22.50	-	-	-	-	19.51
2557	17.50	17.39	14.36	15.50	15.50	18.74	19.50	-	-	-	-	-	16.93
2558	19.50	15.75	14.36	15.50									16.28
<b>ขายส่ง เบอร์ 0-1_ ฝาง (กรมการค้าภายใน)</b>													
2554	-	23.50	16.33	14.50	15.44	15.82	16.50	-	-	-	-	-	17.02
2555	-	-	10.50	11.36	12.50	14.17	-	-	-	-	-	-	12.13
2556	-	-	16.50	19.46	22.83	23.50	23.50	23.50	-	-	-	-	21.55
2557	-	-	-	15.50	15.50	19.95	21.00	21.00	-	-	-	-	18.59
2558	-	-	16.06	15.50									15.78
<b>ขายปลีก เบอร์ 0-1_ สั้นปาดอง (กรมการค้าภายใน)</b>													
2554	27.21	28.39	24.56	-	-	-	-	-	-	-	-	27.00	26.79
2555	25.00	19.07	19.50	20.14	21.00	-	-	-	-	-	-	28.33	22.17
2556	26.36	21.75	21.63	25.54	28.17	29.00	29.00	29.00	-	-	-	-	26.31
2557	25.00	24.89	20.71	21.00	21.00	25.86	27.00	-	-	-	-	-	23.64
2558	27.00	24.50	23.86	25.00									25.09
<b>ขายปลีก เบอร์ 0-1_ ฝาง (กรมการค้าภายใน)</b>													
2554	-	29.00	21.33	19.00	20.89	21.80	23.50	-	-	-	-	-	22.59
2555	-	-	19.50	21.00	23.00	24.55	-	-	-	-	-	-	22.01
2556	-	-	25.00	27.24	30.11	31.00	31.00	31.00	-	-	-	-	29.23
2557	-	-	-	23.00	23.00	27.86	29.00	29.00	-	-	-	-	26.37
2558	-	-	26.11	25.00									25.56

## กระเทียม

รายการ/ปี	2554/55	2555/56	2556/57	2557/58
<b>1. การผลิตและความต้องการใช้</b>				
1.1 พื้นที่ปลูก (ไร่)	82,752	94,704	79,719	73,277
1.2 ผลผลิต (ตัน)	85,354	79,442	72,109	67,686
1.3 ผลผลิตต่อไร่ (กก.)	1,031	839	905	924
1.4 ต้นทุนกระเทียมแห้ง (บาท/กก.)	24.11	29.48	29.52	NA
1.5 จำนวนคริวเรือน (คริวเรือน)	44,946	42,530	32,147	NA
1.6 ความต้องการใช้ (ตัน)	128,037	146,981	141,392	136,000
1.7 ช่วงออกสู่ตลาด	: เดือนธ.ค.-เม.ย. (ออกสู่ตลาดมากช่วงเดือนมี.ค. : 75.51%)			
1.8 จังหวัดแหล่งผลิตสำคัญ	: เชียงใหม่ แม่ฮ่องสอน ลำปาง พะเยา ลำพูน			
ที่มา :	สำนักงานเศรษฐกิจการเกษตร			

## 2. การค้า

### 2.1 ข้อผูกพันการนำเข้า

- WTO ในโควตา ปริมาณ 65 ตัน ภาษี 27% ให้ อคส. เป็นผู้นำเข้าแต่เพียงผู้เดียว นอกโควตา ภาษี 57%
- AFTA ภาษี 0%

รายการ/ปี	2555	2556	2557	2558
<b>2.2 การนำเข้า (ยกเว้นกระเทียมผง)</b>				
				(ม.ค.-มี.ค.)
- ปริมาณ (ตัน)	35,880	58,113	58,738	16,334
- มูลค่า (ล้านบาท)	389.49	523.12	539.23	208.62
<b>2.3 การส่งออก (ยกเว้นกระเทียมผง)</b>				
				(ม.ค.-มี.ค.)
- ปริมาณ (ตัน)	101	28	327	19
- มูลค่า (ล้านบาท)	12.52	5.15	11.47	4.47

- ประเทศคู่แข่ง : จีน เมียนมาร์
- ประเทศคู่ค้า : จีน อินโดนีเซีย ใต้หวัน มาเลเซีย

ที่มา : กรมการค้าต่างประเทศ , กรมศุลกากร

รายการ/ปี	2555	2556	2557	2558		
<b>3. ราคากระเทียม (บาท/กก.)</b>						
				<u>มี.ค.</u>	<u>เม.ย.</u>	$\Delta$ (%)
● สดคละ เกษตรกรขายได้ (สดก.)*	9.56	14.09	17.16	10.27	14.11	↑37.39
● แห้งใหญ่คละ เกษตรกรขายได้ (สดก.)*	29.27	46.88	77.15	65.36 <sup>(1)</sup>	33.02 <sup>(2)</sup>	-
● ขายส่งแห้งมัดจุกหัวใหญ่	59.63	83.61	75.45	77.36	65.50	↓15.33
● ขายปลีกแห้งมัดจุกหัวใหญ่	84.47	94.78	83.01	86.43	75.00	↓13.22

หมายเหตุ \* = เฉลี่ยทั้งประเทศ , <sup>(1)</sup> = ภาคตะวันออกเฉียงเหนือ , <sup>(2)</sup> = ภาคเหนือ

#### 4. คณะกรรมการที่เกี่ยวข้อง

คณะกรรมการนโยบายและแผนพัฒนาการเกษตรและสหกรณ์ได้แต่งตั้ง คณะอนุกรรมการจัดการการผลิตและการตลาด กระเทียม หอมแดง หอมหัวใหญ่และมันฝรั่ง (ปลัดกระทรวงเกษตรและสหกรณ์เป็นประธานอนุกรรมการ ในส่วนกระทรวงพาณิชย์ มีผู้แทนกรมการค้าต่างประเทศ ผู้แทนกรมการค้าภายใน และผู้แทนองค์การคลังสินค้าร่วมเป็นอนุกรรมการ) โดยมีอำนาจหน้าที่ในการพิจารณากำหนดนโยบาย แผนงาน เป้าหมายการผลิต และมาตรการสนับสนุนการผลิตการตลาดกระเทียม หอมแดง หอมหัวใหญ่ มันฝรั่งให้สอดคล้องกับความต้องการเพื่อรักษาระดับราคาสินค้าดังกล่าว รวมทั้งกระจายเป้าหมายการผลิต และจัดการ การผลิตให้มีปริมาณและคุณภาพตามเป้าหมายที่กำหนด และกำหนด มาตรการสนับสนุนทางการผลิต และการตลาดแก่สหกรณ์ เพื่อให้เกษตรกรที่เป็นสมาชิกสหกรณ์ได้รับ ประโยชน์สูงสุด

มติคณะอนุกรรมการฯ เมื่อวันที่ 8 มกราคม 2556 เห็นชอบมอบหมายให้สำนักงานเศรษฐกิจ การเกษตร ประสานกับหน่วยงานที่เกี่ยวข้อง ได้แก่ กรมวิชาการเกษตร กรมส่งเสริมการเกษตร และกรมพัฒนา ที่ดินศึกษาจัดทำแผนการลดพื้นที่ปลูกหอมแดง กระเทียม และหอมหัวใหญ่ โดยปลูกมันฝรั่งทดแทน ซึ่งเป็น พืชที่ให้ผลตอบแทนค่อนข้างสูง และตลาดมีความต้องการเพิ่มขึ้น ตามการขยายตัวของโรงงานแปรรูป หรือ ศึกษาการปลูกพืชอื่นที่ให้ผลตอบแทนที่ดีกว่า

#### 5. มาตรการ ปี 2558

5.1 ประสานขอความร่วมมือกรมศุลกากรเข้มงวดกวดขันการลักลอบนำเข้า การตรวจปล่อย สิ้นค้า การประเมินราคานำเข้ากระเทียมให้สอดคล้องใกล้เคียงกับข้อเท็จจริง เพื่อสนับสนุนช่วยเหลือให้ เกษตรกรสามารถจำหน่ายผลผลิตได้ในราคาที่เหมาะสม

5.2 มาตรการควบคุมโดยคณะกรรมการกลางว่าด้วยราคาสินค้าและบริการ (กกร.)

5.2.1 กำหนดให้กระเทียมเป็นสินค้าควบคุมในปี 2558

5.2.2 ควบคุมการขนย้ายกระเทียมที่นำเข้าจากต่างประเทศ ปี 2558 ตั้งแต่ 400 กก. ขึ้นไป โดยทางบกหรือทางทะเลเข้าหรือออกจากจังหวัดที่กำหนด 52 จังหวัด ต้องขออนุญาตขนย้าย มีผลบังคับใช้ ตั้งแต่วันที่ 27 มกราคม 2558

5.2.3 การแจ้งปริมาณ สถานที่เก็บ และจัดทำบัญชีคุมสินค้ากระเทียมที่นำเข้าจาก ต่างประเทศ ปี 2558 กำหนดดังนี้

(1) ให้ผู้นำเข้ากระเทียมจากต่างประเทศต้องแจ้งชื่อทางการค้า (ตรา) ชนิด ขนาด เกรด ปริมาณการนำเข้า จำหน่าย คงเหลือ สถานที่เก็บ ชื่อที่อยู่ของผู้ซื้อหรือผู้รับภายใน 7 วัน ตั้งแต่วันที่ ถัด จากวันที่นำเข้ามาในราชอาณาจักร

(2) ให้ผู้ครอบครองกระเทียมนำเข้าจากต่างประเทศ (กรรมสิทธิ์หรือครอบครอง แทนผู้อื่น) ตั้งแต่ 2,000 กก. ขึ้นไป ต้องแจ้งชื่อทางการค้า (ตรา) ชนิด ขนาด เกรด ปริมาณที่มีอยู่ ปริมาณที่ ได้มา ปริมาณจำหน่าย ปริมาณคงเหลือ สถานที่เก็บ ชื่อและที่อยู่ของผู้ซื้อหรือผู้รับภายใน 15 วัน ตั้งแต่วันที่ ประกาศฉบับนี้ใช้บังคับ (มีผลบังคับใช้ วันที่ 28 มกราคม 2558) กรณีที่มีการครอบครองภายหลังวันที่

ประกาศใช้บังคับ ให้แจ้งภายใน 15 วัน ตั้งแต่วันที่มีการครอบครองเกินปริมาณที่กำหนด ทั้งนี้ ผู้นำเข้าและผู้ครอบครองจะต้องจัดทำบัญชีคุมสินค้าเป็นรายวันและลงบัญชีให้แล้วเสร็จภายใน 3 วัน และต้องเก็บบัญชีไว้ ณ สถานที่เก็บเพื่อให้ตรวจสอบได้ตลอดเวลา

5.3 กำหนดให้กระเทียมเป็นสินค้าที่ต้องแสดงราคารับซื้อ ปี 2556 คณะกรรมการกลางว่าด้วยราคาสินค้าและบริการ (กกร.) ได้ออกประกาศ ดังนี้

5.3.1 การแสดงราคาสินค้าและค่าบริการ กำหนดให้ผู้จำหน่ายกระเทียมแสดงราคาจำหน่ายปลีก โดยให้แสดงราคาต่อหน่วย และต้องมีตัวเลขอารบิกด้วย มีผลบังคับใช้ 29 มกราคม 2556

5.3.2 การแสดงราคาซื้อสินค้าเกษตร กำหนดให้ผู้ประกอบธุรกิจที่ซื้อกระเทียมเพื่อผลิตหรือจำหน่าย ต้องปิดป้ายแสดงชื่อและราคาซื้อสินค้าเกษตร โดยให้แสดงราคาต่อหน่วย และต้องมีตัวเลขอารบิกด้วย ขนาดสูงไม่ต่ำกว่า 10 เซนติเมตร มีผลบังคับใช้ 29 มกราคม 2556

## 6. สถานการณ์กระเทียม ปี 2557/58

6.1 การผลิต ผลสำรวจเบื้องต้นของสำนักงานเศรษฐกิจการเกษตร (2 เม.ย.58) เนื้อที่เพาะปลูกกระเทียมลดลงจากปีที่แล้ว เนื่องจากพันธุ์กระเทียมมีราคาแพงและหายาก ทำให้เกษตรกรขาดแคลนพันธุ์ที่จะปลูก ประกอบกับกระเทียมเป็นพืชที่ลงทุนสูง และใช้เวลาปลูกนานกว่าหอมแดง หอมหัวใหญ่ และมันฝรั่ง นอกจากนี้กระเทียมที่นำเข้ามีราคาถูก เมื่อเปรียบเทียบกับกระเทียมที่ปลูกใหม่ โดยทำให้ความต้องการของตลาดมีแนวโน้มลดลง เกษตรกรจึงปรับเปลี่ยนไปปลูกมันฝรั่ง ข้าวโพดหวาน และข้าวโพดเลี้ยงสัตว์ สำหรับผลผลิตต่อไร่สูงขึ้นจากปีที่แล้ว เนื่องจากในปีนี้มีสภาพภูมิอากาศที่หนาวเย็น ถึงแม้จะมีฝนตกในช่วงเดือนมกราคม แต่ก็ไม่ได้ทำให้กระเทียมเสียหายมากนัก ประกอบกับปีนี้ไม่มีปัญหาเรื่องโรคและแมลง ทั้งนี้ ในภาพรวมพบว่าผลผลิตรวมทั้งประเทศลดลงตามการลดลงของเนื้อที่เพาะปลูก

6.2 การตลาด เดือนเมษายน 2558 เกษตรกรเก็บเกี่ยวผลผลิตเสร็จสิ้นแล้ว โดยจำหน่ายเป็นกระเทียมสดส่วนหนึ่งแต่ปริมาณไม่มาก ราคาปรับตัวสูงขึ้นอยู่ในเกณฑ์ดี และจำหน่ายเป็นกระเทียมแห้งปริมาณเริ่มออกสู่ตลาดมากขึ้น รวมทั้งมีกระเทียมนำเข้าจำหน่ายแข่งขัน ส่งผลให้ราคาอ่อนตัวลง ทั้งนี้ ราคาจำหน่ายกระเทียมนำเข้าในประเทศเริ่มปรับตัวสูงขึ้น จากมาตรการปรับเพิ่มราคากระเทียมนำเข้าให้ใกล้เคียงกับข้อเท็จจริง ทำให้ราคากระเทียมแห้งที่เกษตรกรขายได้อ่อนตัวลงไม่มากนัก สำหรับ แนวโน้มเดือนพฤษภาคม 2558 คาดว่าเกษตรกรจะเก็บเกี่ยวผลผลิตจนเสร็จสิ้น และแขวนเพื่อรอจำหน่ายเป็นกระเทียมแห้งผลผลิตออกสู่ตลาดมากขึ้น ผู้ประกอบการมีความต้องการกระเทียมฤดูกาลใหม่เพื่อจำหน่ายแทนกระเทียมฤดูกาลเก่าที่ ประกอบกับราคากระเทียมนำเข้าปรับตัวสูงขึ้น ส่งผลให้ราคากระเทียมแห้งที่เกษตรกรจะได้รับปรับตัวสูงขึ้นด้วย

## ราคากระเทียม

13-พ.ค.-58

หน่วย : บาท/กก.

ปี/เดือน	ม.ค.	ก.พ.	มี.ค.	เม.ย.	พ.ค.	มิ.ย.	ก.ค.	ส.ค.	ก.ย.	ต.ค.	พ.ย.	ธ.ค.	เฉลี่ย
สดคละ เกษตรกรขายได้ (สดก.)													
2554	21.20	17.37	14.87	14.50	-	-	-	-	-	-	-	-	15.83
2555	19.20	8.03	8.82	10.53	-	-	-	-	-	-	-	-	9.56
2556	13.00	13.37	14.25	15.11	-	-	-	-	-	-	-	-	14.09
2557	36.12	19.70	15.23	11.93	-	-	-	-	-	-	-	-	17.16
2558	30.50	13.65	10.27	14.11									17.13
แห้งใหญ่คละ เกษตรกรขายได้ (สดก.)													
2554	-	41.48	35.26	34.37	-	-	-	-	-	-	-	-	37.37
2555	-	-	-	29.27	29.03	-	-	-	-	-	-	-	29.27
2556	-	49.88	45.06	45.87	-	-	-	-	-	-	-	-	46.88
2557	-	85.99	76.93	27.52	-	-	-	-	-	-	-	-	77.15
2558	77.39	68.80	65.36	33.02									61.14
กระเทียมแห้งมัดจุกหัวใหญ่_ขายส่ง (กรมการค้าภายใน)													
2554	140.75	133.03	84.89	78.00	72.50	71.00	74.00	78.00	78.00	78.00	78.00	82.50	87.39
2555	86.76	68.62	56.24	51.00	50.52	55.11	57.00	56.30	55.00	53.78	64.20	61.00	59.63
2556	77.70	83.50	76.26	75.89	75.12	77.00	77.00	77.38	89.81	92.50	97.86	103.24	83.61
2557	113.41	118.16	98.69	69.72	64.13	62.50	62.50	62.50	62.50	62.50	62.70	66.10	75.45
2558	66.50	71.50	77.36	65.50									70.22
กระเทียมแห้งมัดจุกหัวใหญ่_ขายปลีก (กรมการค้าภายใน)													
2554	155.25	149.92	107.61	105.00	102.78	98.00	99.89	102.00	102.00	102.00	102.00	110.72	111.43
2555	115.00	102.00	84.59	78.00	76.81	80.50	82.00	82.00	81.55	77.24	79.00	75.00	84.47
2556	91.05	98.00	90.05	86.33	85.85	88.00	88.00	88.43	100.83	102.50	107.74	110.54	94.78
2557	120.91	125.66	107.74	79.72	71.18	69.00	69.00	69.00	69.00	69.00	69.35	76.50	83.01
2558	77.50	82.50	86.43	75.00									80.36

หมายเหตุ ปี 2555 อ.ต.ก.แทรกแซงรับซื้อกระเทียมจากเกษตรกร

กองส่งเสริมการค้าสินค้าเกษตร 1

## สุกร

	๒๕๕๔	๒๕๕๕	๒๕๕๖	๒๕๕๗	๒๕๕๘ (ประมาณการ)
๑. ผลผลิต (ล้านตัว) : สศก.	๑๑.๘๙	๑๒.๘๓	๑๓.๐๗	๑๒.๘๒	๑๓.๒๙
๒. ใช้ภายในประเทศ (ล้านตัว) : สศก.	๑๑.๒๙	๑๒.๑๙	๑๒.๔๒	๑๒.๑๘	๑๒.๖๓
๓. ส่งออกเนื้อสุกร - ปริมาณ (ตัน)	๑๑,๙๗๒	๑๔,๓๙๒	๑๕,๙๑๗	๑๖,๒๔๗	๔,๘๕๒
- มูลค่า (ล้านบาท)	๒,๒๙๐	๒,๗๑๗	๒,๖๕๓	๒,๗๕๔	๗๑๓
ส่งออกสุกรมีชีวิต - ปริมาณ (ตัว)	๓๕๓,๗๑๖	๕๓๓,๕๙๓	๒๖๑,๒๔๙	๔๓๔,๑๗๖	๑๘๕,๘๗๓
- มูลค่า (ล้านบาท)	๑,๕๘๐	๒,๐๑๙	๙๙๒	๑,๙๐๗	๘๕๙
					(ม.ค. - มี.ค.๕๘)
๔. ต้นทุนการผลิต (บาท/กก.) : สศก.	๕๙.๗๘	๕๘.๐๐	๕๙.๔๔	๖๙.๘๖	๖๘.๓๘
					(มี.ค.๕๘)
๕. ราคาสุกรมีชีวิตแหล่งผลิต (บาท/กก.)	๖๕.๒๘	๕๕.๕๙	๖๗.๐๐	๗๕.๑๗	๖๘.๑๗
					(เม.ย.๕๘)

ที่มา ผลผลิต การใช้ ต้นทุน : สศก. / ส่งออก : กรมศุลกากร / ราคา : คน.

## ๖. สถานการณ์ เดือนเมษายน ๒๕๕๘

ปริมาณผลผลิตสุกรลดลงเมื่อเทียบกับช่วงที่ผ่านมา ซึ่งเป็นผลกระทบจากสภาพอากาศที่ร้อนจัด แต่ปริมาณผลผลิตโดยรวมยังมีเพียงพอต่อความต้องการของตลาด ภาวะการค้าโดยทั่วไปทรงตัว ด้านราคาสุกรมีชีวิตหน้าฟาร์มปรับสูงขึ้นจาก กก. ๖๖ - ๖๗ บาท (มี.ค.๕๘) เป็น กก.ละ ๖๘ - ๖๙ บาท (เม.ย.๕๘) แต่ยังคงอยู่ในระดับที่ต่ำกว่าช่วงเดียวกันของปีก่อน

## ๗. แนวโน้ม เดือนพฤษภาคม - มิถุนายน ๒๕๕๘

สภาพอากาศที่คาดว่า อุณหภูมิจะลดลงจากช่วงเดือนเมษายนและเริ่มมีฝนตก จะเป็นปัจจัยบวกด้านการผลิตที่ทำให้สุกรโตเร็ว และออกสู่ตลาดมากขึ้น สำหรับภาวะการค้ามีแนวโน้มคล่องตัวขึ้นหลังโรงเรียนเปิดเทอม ด้านราคาสุกรมีชีวิตหน้าฟาร์มมีแนวโน้มทรงตัวหรือปรับสูงขึ้นเล็กน้อยตามภาวะอุปสงค์อุปทาน

\*\*\*\*\*

กรมการค้าภายใน กระทรวงพาณิชย์

พฤษภาคม ๒๕๕๘

C:\Users\DELL\Desktop\รายงานเดือนswine\_mReport มี.ค.๕๘.docx

ปี	ม.ค.	ก.พ.	มี.ค.	เม.ย.	พ.ค.	มิ.ย.	ก.ค.	ส.ค.	ก.ย.	ต.ค.	พ.ย.	ธ.ค.	เฉลี่ย
ราคาขายส่งสุกรมี่ชีวิต (ฟาร์ม) ณ แหล่งผลิต (บาท/กก.)													
2551	48.05	58.55	58.79	57.56	54.61	53.64	51.26	55.95	53.27	55.55	53.30	43.56	53.67
2552	54.15	57.45	58.45	62.06	61.89	58.82	56.05	56.60	56.14	53.17	55.69	57.05	57.29
2553	58.30	61.25	61.50	61.50	61.50	61.50	61.36	59.31	55.73	52.40	53.50	52.25	58.34
2554	53.25	60.18	62.07	68.09	69.50	69.50	73.61	79.86	70.32	59.30	55.82	61.80	65.28
2555	55.05	51.07	50.69	62.15	61.79	57.50	56.41	58.40	54.50	49.55	56.14	53.83	55.59
2556	62.09	66.03	60.93	67.94	65.60	67.50	69.12	73.40	68.64	67.50	67.50	67.72	67.00
2557	74.41	74.92	75.74	80.50	81.24	82.40	80.69	79.55	73.77	66.23	66.10	66.50	75.17
2558	63.10	62.50	63.45	68.17									64.31
ราคาขายส่ง สุกรชำแหละ (ชีก) ตลาด กทม. (บาท/กก.)													
2551	57.82	70.50	70.74	69.50	65.16	64.69	62.31	66.85	63.95	65.39	63.58	62.35	65.24
2552	64.15	67.45	68.43	71.94	71.89	69.00	66.00	66.55	66.18	63.21	66.21	68.05	67.42
2553	69.13	71.25	71.50	71.50	71.50	71.50	71.50	70.40	66.05	61.50	62.50	61.30	68.30
2554	62.60	70.03	71.85	78.91	81.50	81.50	84.39	90.23	83.36	70.80	68.27	74.05	76.46
2555	67.30	64.07	63.60	74.09	72.40	69.40	68.41	70.80	67.50	62.55	67.68	66.28	67.84
2556	73.91	78.13	73.12	79.50	76.79	78.50	80.12	84.40	79.64	78.50	78.50	78.72	78.32
2557	85.41	85.92	86.74	91.50	92.61	94.40	92.69	91.55	85.77	78.23	78.10	78.50	86.78
2558	75.10	74.50	75.45	80.17									76.31
ราคาขายปลีก เนื้อแดง (ตัดแต่ง) ตลาด กทม. (บาท/กก.)													
2551	90.68	115.79	117.50	113.68	110.58	106.19	105.00	110.88	111.14	111.36	106.75	105.00	108.71
2552	109.25	114.47	112.95	121.41	123.06	116.93	110.00	110.00	110.34	105.95	109.40	112.50	113.02
2553	115.00	118.75	115.00	115.00	115.00	115.00	115.00	115.00	110.23	105.00	105.00	105.00	112.42
2554	105.75	116.32	116.63	131.91	134.86	130.00	137.63	150.86	137.39	120.25	118.18	125.75	127.13
2555	119.75	112.98	106.43	122.79	123.45	117.50	115.45	119.75	112.50	106.14	117.05	113.89	115.64
2556	129.09	134.87	124.17	131.67	130.60	132.50	134.88	142.50	135.36	132.50	132.50	133.06	132.81
2557	145.45	148.55	150.60	162.50	162.50	162.26	157.98	155.13	145.45	134.09	132.50	132.50	149.13
2558	129.00	127.50	127.98	136.67									130.29
ราคาขายปลีก เนื้อแดง (ไม่ตัดแต่ง) ตลาด กทม. (บาท/กก.)													
2555						111.00	108.55	110.88	104.63	95.86	107.05	104.36	106.05
2556	116.41	120.74	112.76	122.33	120.38	122.00	124.76	132.50	125.36	122.50	122.50	123.06	122.11
2557	137.32	137.84	140.60	152.50	152.50	152.26	147.98	145.13	134.46	122.89	123.20	124.00	139.22
2558	117.90	117.00	117.43	125.25									119.40

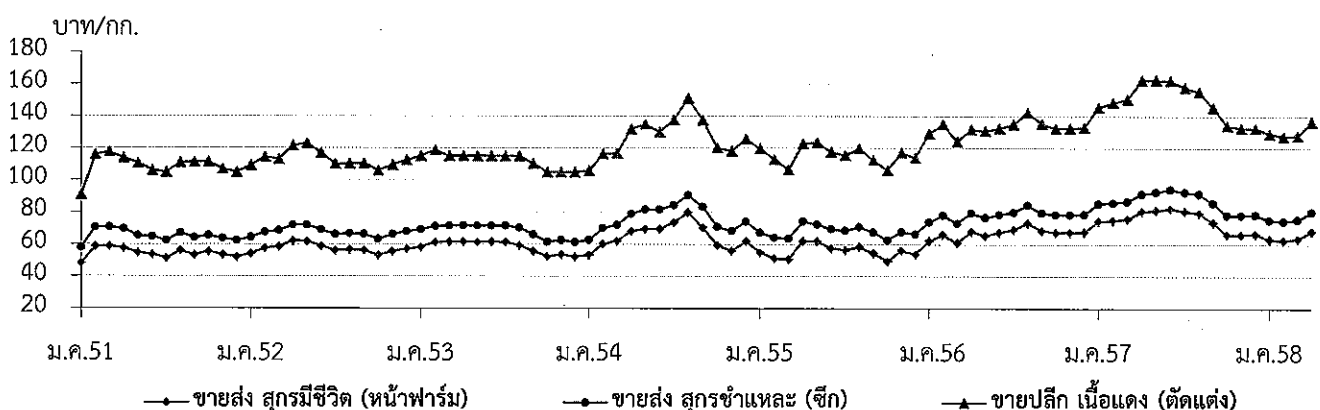



## ไข่ไก่

	๒๕๕๔	๒๕๕๕	๒๕๕๖	๒๕๕๗	๒๕๕๘ (ประมาณการ)
๑. ผลผลิต (ล้านฟอง)	๑๐,๐๒๔	๑๐,๙๙๘	๑๑,๑๔๘	๑๑,๗๑๘	๑๑,๙๓๙
<u>Egg Board</u>	๑๑,๓๖๓	๑๓,๓๒๐	๑๓,๕๑๙	๑๔,๒๖๕	๑๕,๑๐๐
๒. การใช้ภายในประเทศ (ล้านฟอง)	๙,๙๕๓	๑๐,๘๔๙	๑๐,๙๗๑	๑๑,๕๙๓	๑๑,๗๓๙
<u>Egg Board</u>	๑๑,๓๕๕	๑๑,๖๘๐	๑๒,๘๐๐	๑๓,๗๙๐	๑๓,๖๕๐
๓. การส่งออก - ปริมาณ (ล้านฟอง)	๗๒	๑๕๐	๑๗๘	๑๔๔	๖๑
- มูลค่า (ล้านบาท)	๒๒๒	๓๙๕	๔๖๒	๔๔๖	๑๘๓
					(ม.ค.-มี.ค.๕๘)
๔. ต้นทุนการผลิต : สศก. (บาท/ฟอง)	๒.๖๑	๒.๕๘	๒.๘๗	๒.๙๙	๒.๙๓
					(f มี.ค.๕๘)
๕. ราคา ไข่ไก่สดคละ (บาท/ฟอง)	๒.๘๙	๒.๓๙	๓.๐๒	๒.๘๘	๒.๓๖
					(เม.ย.๕๘)

ที่มา ผลผลิต การใช้ ต้นทุน : สศก. / ส่งออก : กรมศุลกากร / ราคา : คน.

#### ๖. สรุปสถานการณ์ เดือนเมษายน ๒๕๕๘

ผลผลิตไข่ไก่ส่วนเกินมีปริมาณลดลงจากช่วงเดือนก่อน เนื่องจากสภาพอากาศที่ร้อนจัดส่งผลกระทบต่อปัญหาสุขภาพของแม่ไก่ไข่ ประกอบกับเกษตรกรทยอยปลดแม่ไก่ไข่ยืนกรงออกจากระบบ เพื่อลดภาระขาดทุน แต่โดยรวมปริมาณไข่ไก่มียังมีเพียงพอกับความต้องการใช้และบริโภค การการค้าคอลล่องตัวขึ้นในช่วงปลายเดือน ซึ่งโรงเรียนเริ่มทยอยเปิดเทอม ส่งผลให้ราคาไข่ไก่คละหน้าฟาร์มทยอยปรับสูงขึ้นจากฟองละ ๒.๒๐ บาท (ต้นเดือน) เป็นฟองละ ๒.๕๐ บาท (ปลายเดือน)

#### ๗. มาตรการด้านการตลาด

ดำเนินมาตรการเพิ่มช่องทางการจำหน่ายผลผลิตและเชื่อมโยงผู้เลี้ยงไก่ไข่ นำผลผลิตมาจำหน่ายให้แก่ผู้บริโภคโดยตรง เพื่อบรรเทาความเดือดร้อนของผู้เลี้ยงไก่ไข่ที่ประสบปัญหาผลผลิตล้นตลาดและราคาตกต่ำ ตลอดเดือนเมษายน ๒๕๕๘ ณ บริเวณหน้ากระทรวงพาณิชย์ ทุกวันอังคารและวันศุกร์ ซึ่งช่วยให้ผู้เลี้ยงไก่ไข่ได้จำหน่ายผลผลิตเพิ่มขึ้นจากช่องทางจำหน่ายปกติประมาณ ๘๗,๖๐๐ ฟอง (รวม ๑๗.๖๖ ล้านฟอง ตั้งแต่วันที่ ก.ย.๕๗ - เม.ย.๕๘)

#### ๘. แนวโน้มสถานการณ์ เดือนพฤษภาคม - มิถุนายน ๒๕๕๘

ผลผลิตไข่ไก่ในระบบยังมีปริมาณมากและอยู่ในระดับที่มากกว่าความต้องการของตลาด ด้านภาวะการค้าคอลล่องตัว มีการใช้และบริโภคมากตามปกติ ราคามีแนวโน้มเคลื่อนไหวอยู่ในเกณฑ์ต่ำกว่าต้นทุนต่อเนื่อง

\*\*\*\*\*

กรมการค้าภายใน กระทรวงพาณิชย์  
พฤษภาคม ๒๕๕๘

ปี 2552 - 2558

ปี	ม.ค.	ก.พ.	มี.ค.	เม.ย.	พ.ค.	มิ.ย.	ก.ค.	ส.ค.	ก.ย.	ต.ค.	พ.ย.	ธ.ค.	เฉลี่ย
ราคาขายส่ง ไข่ไก่สด คณะ ฅ แหล่งผลิต (บาท/ฟอง)													
2552	1.84	1.90	2.09	2.42	2.36	2.38	2.46	2.60	2.40	2.13	2.30	2.30	2.27
2553	2.08	2.51	2.38	2.42	2.58	2.76	2.79	2.70	2.60	2.54	2.59	2.60	2.55
2554	2.65	2.70	2.90	3.09	2.94	2.81	2.84	3.00	3.00	3.02	3.19	2.52	2.89
2555	2.14	2.58	2.51	2.18	2.54	2.67	2.29	2.46	2.31	2.15	2.41	2.40	2.39
2556	2.69	2.80	2.70	2.73	3.14	3.20	2.92	3.23	3.49	3.22	3.07	3.10	3.02
2557	3.10	3.09	2.85	2.68	3.18	3.04	2.97	3.28	2.86	2.50	2.75	2.31	2.88
2558	2.44	2.31	2.06	2.36									2.29
ราคาขายส่ง ไข่ไก่ เบอร์ 3 ฅ ตลาด กทม. (บาท/ฟอง)													
2552	1.99	2.05	2.24	2.60	2.51	2.53	2.61	2.75	2.55	2.28	2.45	2.45	2.42
2553	2.23	2.66	2.53	2.57	2.73	2.91	2.94	2.85	2.75	2.69	2.74	2.75	2.70
2554	2.80	2.85	3.05	3.24	3.11	2.96	2.99	3.15	3.15	3.22	3.46	2.77	3.06
2555	2.33	2.73	2.66	2.33	2.69	2.82	2.44	2.61	2.41	2.25	2.51	2.50	2.52
2556	2.79	2.90	2.80	2.83	3.24	3.30	3.02	3.33	3.63	3.37	3.22	3.25	3.14
2557	3.25	3.24	3.00	2.86	3.33	3.19	3.12	3.43	3.01	2.65	2.90	2.46	3.04
2558	2.59	2.46	2.21	2.51									2.44
ราคาขายปลีก ไข่ไก่ เบอร์ 3 ฅ ตลาด กทม. (บาท/ฟอง)													
2552	2.39	2.45	2.60	2.78	2.79	2.75	2.81	2.95	2.83	2.67	2.70	2.72	2.70
2553	2.59	2.86	2.78	2.77	2.93	3.11	3.14	3.05	2.95	2.95	2.95	2.95	2.92
2554	3.00	3.05	3.25	3.47	3.42	3.26	3.26	3.35	3.35	3.46	3.84	3.07	3.32
2555	2.63	3.03	2.96	2.63	2.99	3.12	2.74	2.91	2.71	2.55	2.81	2.80	2.82
2556	3.09	3.20	3.10	3.13	3.54	3.60	3.32	3.63	3.93	3.67	3.52	3.55	3.44
2557	3.55	3.54	3.30	3.16	3.63	3.49	3.42	3.73	3.31	2.95	3.20	2.76	3.34
2558	2.89	2.76	2.51	2.81									2.74

บาท/ฟอง

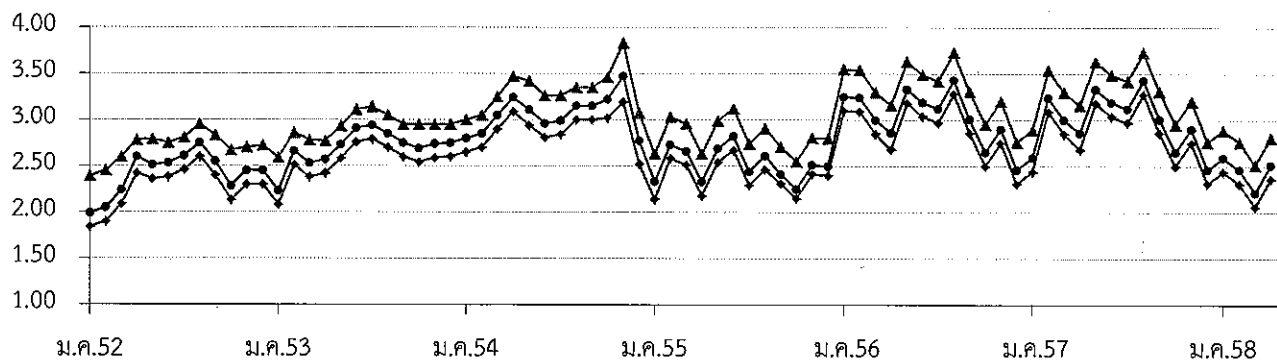

—●— ขายส่งไข่ไก่สด คณะ ฅ แหล่งผลิต    —●— ขายส่ง ไข่ไก่ เบอร์ 3 กทม.    —▲— ขายปลีก ไข่ไก่ เบอร์ 3 กทม.

## เกลือทะเล

	๒๕๕๔	๒๕๕๕	๒๕๕๖	๒๕๕๗	๒๕๕๘ <sup>(ประมาณการ)</sup>
๑. ผลผลิต (ตัน)	๗๒๕,๘๐๐	๖๗๕,๒๐๐	๗๔๗,๒๔๑	๘๘๖,๕๓๗	๘๕๖,๔๗๐
๒. ความต้องการใช้ (ตัน)	๗๒๘,๔๖๕	๖๗๔,๔๐๑	๗๔๕,๐๐๐	๘๘๕,๘๕๒	๘๕๕,๐๐๐
๓. การนำเข้า ปริมาณ (ตัน)	๒,๘๗๒	๔๐๑	๓๙๘	๑๙.๐๑	๒,๘๑๙
มูลค่า (ล้านบาท)	๑๒.๓๑๓	๗.๗๒๓	๗.๕๑๘	๐.๕๐๕	๐.๑๓๒ (ม.ค. - มี.ค.๕๘)
๔. การส่งออก ปริมาณ (ตัน)	๒๐๗	๑,๖๓๕	๒,๓๕๐	๗๐๖	๒๖๕.๗๐
มูลค่า (ล้านบาท)	๒.๑๔๑	๓.๕๒๓	๓.๗๑๖	๒.๖๗๘	๐.๙๓๒ (ม.ค. - มี.ค.๕๘)
๕. ราคาเกลือทะเล ณ แหล่งผลิต (บาท/ตัน)	๑,๖๕๐	๑,๗๖๕	๑,๖๘๙	๑,๔๔๔	๑,๑๗๗ (เม.ย.58)
๖. ต้นทุนการผลิต (บาท/ตัน)	๗๔๙	๘๐๖	๘๔๐	๘๖๔	

ที่มา ผลผลิต ความต้องการใช้ : สคน. / นำเข้า - ส่งออก : กรมศุลกากร

## ๗. สถานการณ์ เดือนเมษายน ๒๕๕๘

ปริมาณผลผลิตเกลือทะเล ณ แหล่งผลิตสำคัญจังหวัดเพชรบุรี สมุทรสาคร และสมุทรสงคราม ที่ออกสู่ตลาดมีปริมาณมาก เพียงพอกับความต้องการใช้ เนื่องจากเป็นช่วงฤดูการผลิต ราคาเกษตรกรขายได้ ณ แหล่งผลิตสำคัญ เดือนเมษายน ๒๕๕๘ เฉลี่ยตันละ ๑,๑๗๗ บาท ลดลงจากเดือนก่อน (มี.ค.๕๘ : ๑,๓๕๙ บาท) คิดเป็นร้อยละ ๑๓.๓๙

## ๘. แนวโน้ม เดือนพฤษภาคม - มิถุนายน ๒๕๕๘

จากสภาพอากาศที่แปรปรวน อาจมีฝนตกในแหล่งผลิตบางพื้นที่ คาดว่าจะทำให้ผลผลิตออกสู่ตลาดน้อยลง และส่งผลให้ราคาทรงตัวหรือปรับสูงขึ้นระดับหนึ่ง

\*\*\*\*\*

กรมการค้าภายใน กระทรวงพาณิชย์  
พฤษภาคม ๒๕๕๘

D:\เกลือทะเลปี๕๘\รายงานเดือน ๒๕๕๘\ข้อมูล๕๘\เกลือ ๐๔.๕๘.docx

## ราคาเกลือทะเลที่เกษตรกรขายได้

หน่วย : บาท/ตัน

ปี	ม.ค.	ก.พ.	มี.ค.	เม.ย.	พ.ค.	มิ.ย.	ก.ค.	ส.ค.	ก.ย.	ต.ค.	พ.ย.	ธ.ค.	เฉลี่ย
2549	800	796	788	789	708	667	711	753	778	767	782	839	765
2550	964	810	660	539	711	954	1,035	1,054	1,093	1,111	1,100	1,050	923
2551	983	961	989	1,049	1,517	2,056	2,233	2,238	2,250	2,250	2,342	2,533	1,783
2552	1,731	1,003	1,058	1,133	1,672	2,114	2,091	1,958	1,847	1,575	1,422	1,304	1,576
2553	1,089	1,303	1,140	1,047	858	807	969	969	937	889	850	867	977
2554	831	822	940	1,694	1,550	1,771	1,933	1,978	2,011	2,022	2,102	2,144	1,650
2555	1,744	1,442	1,603	1,747	1,673	1,908	1,878	1,878	1,903	1,849	1,771	1,786	1,765
2556	1,792	1,725	1,714	1,653	1,594	1,569	1,589	1,733	1,733	1,747	1,678	1,761	1,691
2557	1,693	1,609	1,440	1,379	1,276	1,195	1,377	1,479	1,477	1,469	1,469	1,469	1,444
2558	1,464	1,398	1,359	1,177									1,350

ที่มา : สำนักงานการค้าภายในจังหวัดเพชรบุรี สมุทรสาคร และสมุทรสงคราม

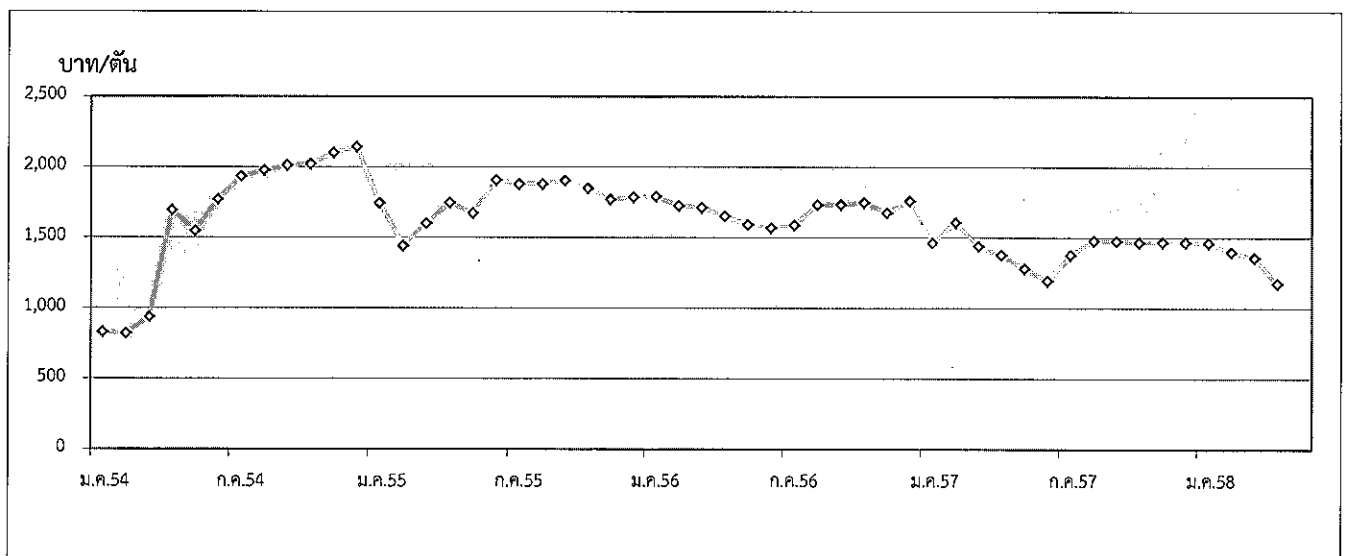

กรมการค้าภายใน กระทรวงพาณิชย์

## ถั่วเหลือง

1. ผลผลิตและการใช้ (ล้านตัน)	ปี 53/54	ปี 54/55	ปี 55/56	ปี 56/57	ปี 57/58 (ม.ย.58)	
1.1 ผลผลิตพืชน้ำมันโลก	460.970	447.710	475.540	504.660	532.770	
1.2 ผลผลิตถั่วเหลือง						
1.2.1 โลก	264.246	240.493	268.771	283.626	315.462 (ประมาณการ)	
1.2.2 ไทย	0.152	0.096	0.064	0.052	0.052	
- ถั่วฤดูแล้ง	0.106	0.065	0.045	0.033	0.032	
- ถั่วฤดูฝน	0.046	0.031	0.019	0.019	0.019	
1.3 ความต้องการใช้						
1.3.1 โลก	251.230	258.060	261.200	273.020	288.920 (ประมาณการ)	
1.3.2 ไทย	2.132	2.204	1.743	1.951	2.152	
1.4 ต้นทุนการผลิต (บาท/กก.)	11.35	12.50	13.57	14.41	15.05	
	ปี 54	ปี 55	ปี 56	ปี 57	ปี 58 (ม.ค.-ก.พ.58)	
1.5 นำเข้า	1.994	2.120	1.679	1.898	0.277	
1.6 ส่งออก	0.0026	0.0019	0.0020	0.0116	0.0035	
ไทยนำเข้าจาก	บราซิล 64% สหรัฐอเมริกา 26% อาร์เจนตินา 4% แคนาดา 2% กัมพูชา 1%					
ไทยส่งออกไป	เวียดนาม 24% ลาว 24% แคนาดา 21% มัลดีฟส์ 15% ใต้หวัน 7%					
	สหรัฐอเมริกา 3% ฟิลิปปินส์ 3% มาเลเซีย 2%					
2. ราคา (บาท/กก.)	ปี 54	ปี 55	ปี 56	ปี 57	มี.ค.58	เม.ย.58
2.1 เกษตรกรขายได้ (กละ)	15.30	16.79	18.33	14.36	15.52	15.62
2.2 ขายส่ง กทม.						
- เกเรดแปรรูปอาหาร	21.95	23.83	24.42	23.81	19.79	19.89
- เกเรดผลิตอาหารสัตว์	20.36	22.61	23.35	22.60	17.79	17.89
- เกเรดสกัดน้ำมัน	16.17	18.24	19.43	19.30	16.36	16.49
2.3 ซื้อขายล่วงหน้าตลาดชิคาโก						
- บาท/กก.	14.69	16.79	15.95	14.93	11.78	11.66
- เหรียญสหรัฐ/ตัน	484.03	537.80	517.33	457.77	359.58	356.89

ที่มา: 1.1, 1.2.1, 1.3.1 กระทรวงเกษตรสหรัฐฯ 1.2.2, 1.3.2, 1.4 สำนักงานเศรษฐกิจการเกษตร 1.5-1.6 กรมศุลกากร  
2.1 สศก. 2.2 กรมการค้าภายใน 2.3 www.cmegroup.com

## 3. สถานการณ์ ปี 2558

3.1 ในเดือนเมษายน ถั่วเหลืองฤดูแล้งออกสู่ตลาดราคาเกษตรกรขายได้เฉลี่ย เม.ย.58 กก.ละ 15.62 บาทสูงขึ้นจากกก.ละ 15.52 บาทในเดือนก่อน เช่นเดียวกับราคาขายส่งตลาด กทม.ที่โน้มสูงขึ้นทุกเกรดคุณภาพ เนื่องจากความต้องการใช้ของตลาดมีอย่างต่อเนื่อง ในขณะที่ปริมาณผลผลิตออกสู่ตลาดเพียง 32,354 ตัน โดยในช่วง ม.ค.-มี.ค.58 ผู้ประกอบการนำเข้าเมล็ดถั่วเหลืองปริมาณ 431,629 ตัน เมื่อเทียบกับปีก่อนสูงขึ้นร้อยละ 2.51

ราคาซื้อขายล่วงหน้าตลาดชิคาโกเฉลี่ย เม.ย.58 ลดลงจากเดือนก่อน เนื่องจากอุปทานถั่วเหลืองจากบราซิลออกสู่ตลาดมากขึ้นเป็นประวัติการณ์ และภาวะการส่งออกของสหรัฐฯ ที่ลดลงจากเดือนก่อน

3.2 แนวโน้ม คาดว่าปริมาณผลผลิตของไทยยังคงโน้มลดน้อยลง เนื่องจากเกษตรกรนิยมปลูกพืชอื่นที่ดูแลง่ายกว่า โดยผู้ประกอบการนำเข้าจากตลาดโลกในปริมาณมากขึ้นเพื่อให้เพียงพอกับความต้องการใช้และตลาดโลกขณะนี้ในช่วงที่ปริมาณผลผลิตออกสู่ตลาดมากขึ้น ส่งผลให้ราคาตลาดโลกอ่อนตัวลง

ราคาเมล็ดถั่วเหลือง

หน่วย : บาท/กก.

83

	มค.	กพ.	มีค.	เมย.	พค.	มิย.	กค.	สค.	กย.	ตค.	พย.	ธค.	เฉลี่ย
<b>1. ราคาที่เกษตรกรขายได้ เมล็ดถั่วเหลืองชนิดละ</b>													
2553	15.00	-	13.65	14.06	-	-	-	-	-	-	14.90	14.51	13.98
2554	14.35	15.53	15.52	15.44	13.76	-	-	-	14.00	14.37	15.96	15.60	15.30
2555	14.85	-	14.21	15.50	17.28	-	-	-	-	17.50	19.85	18.35	16.79
2556	-	-	18.03	18.61	19.60	-	-	-	18.35	18.35	17.52	17.85	18.33
2557	19.36	-	18.16	19.27	20.00	-	-	17.35	17.35	17.35	15.26	13.85	14.36
2558	-	-	15.52	15.62	-	-	-	-	-	-	-	-	-
<b>2. ราคาขายส่ง เมล็ดถั่วเหลืองเกรดแปรรูปผลิตภัณฑ์อาหาร ตลาด กทม.</b>													
2553	21.85	21.70	21.25	21.06	20.75	20.75	19.91	19.75	19.75	19.75	19.75	19.75	20.50
2554	20.16	22.50	22.50	22.50	22.50	21.64	21.55	22.00	22.00	22.00	22.00	22.00	21.95
2555	22.00	22.00	22.00	22.00	22.00	22.20	23.55	25.85	26.50	26.50	25.91	25.50	23.83
2556	24.73	24.50	24.50	24.38	24.80	24.00	24.00	24.07	24.50	24.50	24.50	24.50	24.42
2557	24.50	24.50	24.50	24.50	24.50	24.50	24.50	24.50	24.09	23.00	21.60	21.00	23.81
2558	20.50	20.50	19.79	19.89	-	-	-	-	-	-	-	-	20.17
<b>3. ราคาขายส่ง เมล็ดถั่วเหลืองเกรดผลิตอาหารสัตว์ ตลาด กทม.</b>													
2553	20.85	20.70	20.25	20.06	19.56	19.25	18.41	18.25	18.25	18.25	18.25	18.25	19.19
2554	18.63	20.75	20.75	20.75	20.75	20.11	20.05	20.50	20.50	20.50	20.50	20.50	20.36
2555	20.50	20.50	20.50	20.50	20.50	21.03	22.55	24.85	25.50	25.50	24.91	24.50	22.61
2556	23.73	23.50	23.50	23.38	23.00	23.00	23.00	23.07	23.50	23.50	23.50	23.50	23.35
2557	23.50	23.50	23.50	23.50	23.50	23.50	23.50	23.50	23.09	21.50	19.60	19.00	22.60
2558	18.50	18.50	17.79	17.89	-	-	-	-	-	-	-	-	18.17
<b>4. ราคาขายส่ง เมล็ดถั่วเหลืองเกรดสกัดน้ำมัน ความชื้น 13.0% ตลาด กทม.</b>													
2553	16.23	15.79	15.00	14.85	14.85	14.85	14.85	14.98	15.02	15.26	15.78	16.25	15.31
2554	16.25	16.25	16.25	16.25	16.25	16.21	16.10	16.10	16.10	16.10	16.10	16.10	16.17
2555	16.26	16.35	16.49	16.85	16.85	17.05	17.97	20.08	20.55	20.55	20.25	19.65	18.24
2556	19.65	19.33	18.96	19.03	18.65	18.65	19.20	20.15	20.48	19.81	19.65	19.65	19.43
2557	19.65	19.65	19.65	19.72	20.95	20.95	20.85	20.65	18.67	17.51	16.66	16.63	19.30
2558	16.53	16.49	16.36	16.49	-	-	-	-	-	-	-	-	16.47
<b>5. ราคาขายปลีก น้ำมันถั่วเหลืองบริสุทธิ์ ขนาดบรรจุขวด 1 ลิตร ตลาด กทม. (บาท/ขวด)</b>													
2553	44.59	44.75	44.75	44.75	44.75	44.75	44.12	44.00	44.00	44.00	44.00	44.55	44.42
2554	45.50	45.50	45.50	53.32	55.00	55.00	55.00	55.00	55.00	55.00	55.00	55.00	52.49
2555	55.00	55.00	55.00	55.00	55.00	55.00	55.00	55.00	55.00	55.00	55.00	55.00	55.00
2556	55.00	55.00	55.00	55.00	55.00	55.00	55.00	55.00	55.00	55.00	55.00	55.00	55.00
2557	55.00	55.00	55.00	55.00	55.00	55.00	55.00	55.00	55.00	55.00	55.00	55.00	55.00
2558	55.00	55.00	55.00	55.00	-	-	-	-	-	-	-	-	55.00
<b>6. ราคาซื้อขายล่วงหน้าเมล็ดถั่วเหลือง ตลาดชิคาโก</b>													
2553	11.91	11.47	11.40	11.58	11.35	11.37	12.02	12.32	12.03	12.86	13.80	14.56	12.22
2554	15.72	14.30	15.21	15.16	15.14	15.34	15.17	14.96	14.93	13.86	13.32	13.15	14.69
2555	14.00	14.23	15.30	16.44	16.36	16.61	19.38	19.67	19.15	17.44	16.44	16.48	16.79
2556	15.90	16.08	15.90	15.13	16.20	17.37	17.14	15.80	16.08	14.82	15.13	15.87	15.95
2557	15.75	16.29	16.98	17.77	17.81	17.24	14.93	13.93	11.92	11.55	12.49	12.52	14.93
2558	12.09	11.93	11.78	11.66	-	-	-	-	-	-	-	-	11.87
<b>7. ราคาซื้อขายล่วงหน้าเมล็ดถั่วเหลือง ตลาดชิคาโก (เหรียญสหรัฐ/ตัน)</b>													
2553	358.82	344.63	348.62	357.31	349.02	348.54	370.14	380.17	388.45	427.15	460.09	481.40	384.53
2554	511.65	512.81	498.70	501.43	498.73	500.68	501.79	498.44	488.20	447.14	428.76	420.01	484.03
2555	441.70	461.16	496.25	529.56	521.09	522.30	609.41	622.88	615.19	565.66	532.99	535.36	537.80
2556	526.00	536.67	536.04	517.75	541.92	560.12	548.31	498.01	505.03	472.80	476.63	488.63	517.33
2557	476.07	496.76	521.96	547.15	545.91	527.96	463.19	432.94	368.81	354.41	379.32	378.75	457.77
2558	367.46	364.70	359.58	356.89	-	-	-	-	-	-	-	-	362.16

ที่มา : 1.สำนักงานเศรษฐกิจการเกษตรเฉลี่ยทั้งปีแบบล่วงหน้าจำนวนผลผลิต , 2-5 กรมการค้าภายใน, 6-7 Chicago Board of Trade

ปริมาณการนำเข้าและส่งออกเมล็ดถั่วเหลือง

หน่วย : ตัน

	มค.	กพ.	มีค.	เมย.	พค.	มิย.	กค.	สค.	กย.	ตค.	พย.	ธค.	รวม
<b>ปริมาณนำเข้า</b>													
2553	12,758	91,672	109,170	208,321	78,012	156,384	253,577	165,790	242,637	141,275	192,441	166,668	1,818,705
2554	155,753	166,595	159,527	143,542	268,381	193,807	128,806	179,778	121,053	153,217	173,032	150,886	1,994,378
2555	206,305	34,126	220,894	230,559	97,966	225,911	174,526	118,267	154,393	178,088	315,949	162,959	2,119,941
2556	107,117	44,655	21,663	212,474	152,174	175,330	183,661	158,525	120,304	78,920	177,424	246,430	1,678,678
2557	120,990	112,297	187,768	173,079	235,295	104,481	135,400	105,794	203,060	161,897	175,784	182,448	1,898,295
2558	128,352	148,493	154,784	-	-	-	-	-	-	-	-	-	431,629
<b>ปริมาณส่งออก</b>													
2553	44	70	54	24	104	38	48	79	19	90	106	278	954
2554	52	249	272	151	421	587	295	187	135	18	142	121	2,629
2555	198	213	181	118	335	266	127	103	33	120	99	124	1,918
2556	93	215	145	132	166	48	552	66	181	70	240	82	1,989
2557	187	49	158	218	124	856	1,691	2,229	142	119	4,567	1,252	11,595
2558	3,344	144	139	-	-	-	-	-	-	-	-	-	3,627

ที่มา : กรมศุลกากร : ปี 2553-54 พิกัด 12010090001 12010010000 และ 12010090090

: ปี 2555-58 พิกัด 12011009000 12019010001 และ 12019090090

## กากถั่วเหลือง

1. ผลผลิตและการใช้ (ล้านตัน)	ปี 54	ปี 55	ปี 56	ปี 57	ปี 58 (ม.ย.58) (ประมาณการ) 0.914
1.1 ผลผลิตโลก	174.427	180.450	181.291	189.342	200.655
1.2 ผลผลิตในประเทศ	1.234	1.148	1.014	0.884	
- เมล็ดในประเทศ	0.015	0.013	0.015	0.016	0.014
- เมล็ดนำเข้า	1.219	1.135	0.999	0.868	0.900
1.3 ความต้องการใช้	3.746	4.125	3.953	4.209	4.187
1.4 นำเข้า	2.399	2.815	2.820	2.888	(ประมาณการ) 2.900
2. ราคา (บาท/กก.)	ปี 55	ปี 56	ปี 57	มี.ค.58	เม.ย.58
2.1 ขายส่ง กทม.					
- กากถั่วเหลืองในประเทศ					
- เมล็ดในประเทศ 44-48%	18.66	19.84	19.99	18.35	18.35
- เมล็ดนำเข้า 42-45%	17.83	17.97	19.06	16.38	15.88
- กากถั่วเหลืองนำเข้า					
- โปรตีน 46-48%	17.22	18.35	18.95	16.45	16.10
2.2 ตลาดต่างประเทศ					
- ตลาดซีกาโก (บาท/กก.)	14.78	14.74	15.23	11.95	11.42
(เหรียญสหรัฐ/ตัน)	473.29	477.26	466.95	364.86	349.71

ที่มา : 1.1 กระทรวงเกษตรสหรัฐฯ 1.2 แบบแจ้ง 1.3 สำนักงานเศรษฐกิจการเกษตร 1.4 กรมศุลกากร

2.1 กรมการค้าภายใน 2.2 www.cmegroup.com

## 3. สถานการณ์ ปี 2558

3.1 ในเดือนเมษายน ราคาตลาด กทม.เฉลี่ยเดือน เม.ย.58 กากผลิตจากเมล็ดนำเข้าและกากนำเข้าลดลง ตามราคาตลาดต่างประเทศที่ลดลง ส่วนกากจากเมล็ดในประเทศทรงตัว โดยในช่วง ม.ค.-มี.ค.58 มีการนำเข้าแล้วปริมาณ 624,409 ตัน ลดลงจากช่วงเดียวกันของปีก่อนร้อยละ 17.48

ราคาตลาดซีกาโกเฉลี่ยเดือน เม.ย.58 ลดลงจากเดือนก่อน เนื่องจากภาวะการส่งออกของสหรัฐฯ ที่ลดลง จากที่จีนที่เป็นผู้นำเข้ารายใหญ่ชะลอการนำเข้า และเป็นช่วงที่ผลผลิตจากบราซิลออกสู่ตลาดในปริมาณมากขึ้น

3.2 แนวโน้ม คาดว่าราคากากถั่วเหลืองในประเทศและตลาดโลกจะเคลื่อนไหวอยู่ในเกณฑ์สูง และมีแนวโน้มอ่อนตัวลงเนื่องจากเป็นช่วงที่เมล็ดถั่วเหลืองในตลาดโลกมีปริมาณมาก ทำให้ปริมาณกากถั่วเหลืองในตลาดโลกมีปริมาณมากขึ้นในช่วงนี้ด้วย

กองส่งเสริมการค้าสินค้าเกษตร 1  
กรมการค้าภายใน  
พฤษภาคม 2558

ราคากากถั่วเหลือง

หน่วย : บาท/กก.

	มค.	กพ.	มีค.	เมย.	พค.	มิย.	กค.	สค.	กย.	ตค.	พย.	ธค.	เฉลี่ย
<b>1. ราคาขายส่ง กากถั่วเหลืองผลิตในประเทศจากเมล็ดในประเทศ โปรตีน 44-48% ณ หน้าโรงงานสกัดน้ำมัน ตลาด กทม.</b>													
2553	17.49	17.55	17.55	17.55	17.55	16.84	15.10	15.05	15.05	15.15	15.35	15.40	16.30
2554	15.40	15.40	15.40	15.40	15.40	14.37	13.43	13.43	13.43	13.43	13.43	13.43	14.33
2555	13.43	15.47	16.43	16.49	16.70	17.99	19.76	21.90	21.98	21.98	21.43	20.31	18.66
2556	20.23	20.23	20.53	20.61	20.12	19.93	19.73	19.33	19.33	19.33	19.33	19.33	19.84
2557	19.33	19.18	19.85	20.45	20.45	20.45	20.45	20.45	19.33	-	-	-	19.99
2558	18.63	18.35	18.35	18.35									18.42
<b>2. ราคาขายส่ง กากถั่วเหลืองผลิตในประเทศจากเมล็ดนำเข้า โปรตีน 42-45% ณ หน้าโรงงานสกัดน้ำมัน ตลาด กทม.</b>													
2553	15.90	15.08	14.69	14.53	14.27	13.36	12.93	13.79	13.82	14.08	14.43	13.44	14.19
2554	13.58	13.85	13.32	12.53	12.30	11.91	13.00	14.21	14.31	14.10	14.00	13.38	13.37
2555	13.65	14.73	15.51	15.90	15.94	16.07	18.67	21.50	21.81	21.09	20.25	18.82	17.83
2556	17.87	17.61	18.82	19.33	18.01	17.20	17.00	16.67	17.37	17.74	18.69	19.28	17.97
2557	19.40	18.93	19.53	20.13	19.97	19.73	19.48	19.23	18.66	18.16	18.08	17.40	19.06
2558	17.20	17.47	16.38	15.88									16.73
<b>3. ราคาขายส่ง กากถั่วเหลืองนำเข้าจากต่างประเทศ โปรตีน 46-48% ณ โกดังผู้นำเข้า ตลาด กทม.</b>													
2553	15.90	15.01	14.63	14.60	14.60	13.31	12.52	13.86	13.51	13.97	14.32	13.60	14.15
2554	13.80	14.08	13.62	12.63	11.97	11.50	11.50	11.50	12.14	13.90	13.90	13.22	12.81
2555	12.90	14.15	14.15	14.15	14.15	15.28	17.16	21.30	21.93	21.32	20.66	19.45	17.22
2556	19.10	19.10	19.34	19.75	18.36	17.17	16.85	16.52	17.71	18.29	18.60	19.42	18.35
2557	19.53	19.04	19.50	20.05	19.90	19.65	19.41	19.15	18.45	17.65	17.56	17.55	18.95
2558	17.29	17.17	16.45	16.10									16.75
<b>4. ราคา CIF กากถั่วเหลืองนำเข้าจากต่างประเทศ</b>													
2553	14.73	14.90	14.41	13.65	12.94	11.91	11.88	12.66	12.06	11.62	12.20	13.20	12.91
2554	13.31	13.80	15.06	14.86	13.83	14.05	14.33	13.79	13.59	14.17	13.82	13.07	13.95
2555	13.15	12.98	12.35	12.65	12.74	13.20	14.53	15.48	15.91	17.97	18.57	18.71	15.00
2556	18.11	17.99	18.23	17.20	15.24	15.40	15.47	16.55	17.37	17.91	17.32	17.71	16.84
2557	18.67	19.36	18.94	19.61	19.42	19.10	19.40	19.59	18.84	18.54	17.00	17.46	18.83
2558	17.00	16.84	16.01										16.62
<b>5. ราคาซื้อขายล่วงหน้ากากถั่วเหลือง ตลาดชิคาโก</b>													
2553	10.83	10.11	9.54	9.97	9.95	10.24	10.87	10.99	10.34	10.65	11.28	11.67	10.54
2554	12.68	11.45	12.01	11.72	11.79	12.03	11.77	11.74	11.62	10.82	10.23	10.04	11.49
2555	11.02	11.25	12.49	13.67	14.43	14.75	17.57	18.49	17.42	16.00	15.14	15.10	14.78
2556	13.80	14.06	13.91	13.04	14.19	15.62	16.52	14.95	15.61	14.45	14.64	16.12	14.74
2557	15.66	16.37	16.48	17.33	17.72	16.96	14.54	14.40	13.22	12.34	13.94	13.82	15.23
2558	12.47	12.24	11.95	11.42									12.02
<b>6. ราคาซื้อขายล่วงหน้ากากถั่วเหลือง ตลาดชิคาโก (เหรียญสหรัฐ/ตัน)</b>													
2553	326.27	303.60	291.71	307.39	305.73	314.09	334.72	339.33	334.05	353.74	376.18	385.71	331.04
2554	412.60	410.79	393.92	387.87	388.25	392.74	389.28	391.31	380.20	349.05	329.09	320.68	378.82
2555	347.57	364.49	405.23	440.43	459.58	463.70	552.53	585.75	559.67	519.03	490.83	490.64	473.29
2556	456.81	469.15	468.97	446.36	474.60	503.56	528.33	470.98	490.19	460.82	461.06	496.25	477.26
2557	473.37	499.18	506.69	533.63	543.20	519.27	451.02	447.82	409.10	378.82	423.25	418.08	466.95
2558	379.04	374.25	364.86	349.71									366.97

ที่มา : 1-3 กรมการค้าภายใน 4 กรมศุลกากร 5-6 Chicago Board of Trade

ปริมาณการนำเข้ากากถั่วเหลือง

หน่วย : ตัน

	มค.	กพ.	มีค.	เมย.	พค.	มิย.	กค.	สค.	กย.	ตค.	พย.	ธค.	รวม
2553	213,825	213,513	149,932	202,585	138,459	278,487	318,845	191,223	216,001	292,708	97,417	302,572	2,615,567
2554	146,684	252,806	145,642	178,767	109,997	225,293	190,362	158,504	276,311	282,580	239,963	191,734	2,398,644
2555	158,047	257,407	279,867	92,488	362,893	136,408	331,083	317,342	81,927	209,086	345,827	242,541	2,814,917
2556	408,982	111,011	103,198	160,108	422,162	315,033	181,605	291,258	304,148	192,361	94,557	236,010	2,820,433
2557	300,017	192,330	264,309	171,348	309,139	126,354	240,352	232,571	385,673	237,304	259,811	168,802	2,888,009
2558	334,956	155,171	134,282										624,409

ที่มา : กรมศุลกากร : ปี 2553-54 พิกัด 2304000000 : ปี 2555-58 พิกัด 2304009000



	มค.	กพ.	มีค.	เมย.	พค.	มิย.	กค.	สค.	กย.	ตค.	พย.	ธค.	เฉลี่ย
1. ราคาขายส่ง น้ำมันถั่วเหลืองบริสุทธิ์ โรงสกัดส่งถึงผู้ซื้อ ขนาดบรรจุถัง 200 ลิตร ตลาด กทม.													
2553	42.17	42.17	42.17	42.17	42.17	42.17	42.17	42.17	42.17	42.17	42.17	43.98	42.32
2554	47.08	47.08	47.08	49.55	50.08	50.08	50.08	50.08	50.08	50.08	50.08	50.08	49.29
2555	50.08	50.08	50.08	50.08	50.08	50.08	50.08	50.08	50.08	50.08	50.08	50.08	50.08
2556	50.08	50.08	50.08	50.08	50.08	50.08	50.08	50.08	50.08	50.08	50.08	50.08	50.08
2557	50.08	50.08	50.08	50.08	50.08	50.08	50.08	50.80	50.08	50.08	50.08	50.08	50.14
2558	50.08	50.08	50.08	50.08	50.08	50.08	50.08	50.08	50.08	50.08	50.08	50.08	50.08
2. ราคาขายส่ง น้ำมันถั่วเหลืองบริสุทธิ์ โรงสกัดส่งถึงผู้ซื้อ ขนาดบรรจุบีบ 13.75 ลิตร ตลาด กทม.													
2553	49.40	49.40	49.40	49.40	49.40	49.40	49.40	49.40	49.40	49.40	49.40	49.62	49.42
2554	50.00	50.00	50.00	50.00	50.00	50.00	50.00	50.00	50.00	50.00	50.00	50.00	50.00
2555	50.00	50.00	50.00	50.00	50.00	50.00	50.00	50.00	50.00	50.00	50.00	50.00	50.00
2556	50.00	50.00	50.00	50.00	50.00	50.00	50.00	50.00	50.00	50.00	50.00	50.00	50.00
2557	50.00	50.00	50.00	50.00	50.00	50.00	50.00	50.00	50.00	50.00	50.00	50.00	50.00
2558	50.00	50.00	50.00	50.00	50.00	50.00	50.00	50.00	50.00	50.00	50.00	50.00	50.00
3. ราคาขายส่ง น้ำมันถั่วเหลืองบริสุทธิ์ โรงสกัดส่งถึงผู้ซื้อ ขนาดบรรจุขวด 1 ลิตร ตลาด กทม. (บาท/ขวด)													
2553	39.96	39.66	39.65	39.65	39.65	39.65	38.01	37.87	37.92	37.92	37.92	39.97	38.99
2554	43.50	43.50	43.50	49.88	51.54	51.54	51.54	51.54	51.54	51.54	51.54	51.54	49.39
2555	51.54	51.54	51.54	51.54	51.54	51.54	51.54	51.54	51.54	51.54	51.54	51.54	51.54
2556	51.54	51.54	51.54	51.54	51.54	51.54	51.54	51.54	51.54	51.54	51.54	51.54	51.54
2557	51.54	51.54	51.54	51.54	51.54	51.54	51.54	51.54	51.54	51.54	51.54	51.54	51.54
2558	51.54	51.54	51.54	51.54	51.54	51.54	51.54	51.54	51.54	51.54	51.54	51.54	51.54
4. ราคาขายส่ง น้ำมันถั่วเหลืองบริสุทธิ์ ผู้ค้าส่งถึงผู้ซื้อ ขนาดบรรจุขวด 1 ลิตร ตลาด กทม. (บาท/ขวด)													
2553	41.31	41.76	41.75	41.75	41.75	41.75	39.22	39.15	39.27	39.27	39.27	41.19	40.62
2554	44.48	44.48	44.48	51.77	53.62	53.62	53.62	53.62	53.62	53.62	53.62	53.62	51.18
2555	53.62	53.62	53.62	53.62	53.62	53.62	53.62	53.62	53.62	53.62	53.62	53.62	53.62
2556	53.62	53.62	53.62	53.62	53.62	53.62	53.62	53.62	53.62	53.62	53.62	53.62	53.62
2557	53.62	53.62	53.62	53.62	53.62	53.62	53.62	53.62	53.62	53.62	53.62	53.62	53.62
2558	53.62	53.62	53.62	53.62	53.62	53.62	53.62	53.62	53.62	53.62	53.62	53.62	53.62
5. ราคาขายปลีก น้ำมันถั่วเหลืองบริสุทธิ์ ขนาดบรรจุขวด 1 ลิตร ตลาด กทม. (บาท/ขวด)													
2553	44.59	44.75	44.75	44.75	44.75	44.75	44.12	44.00	44.00	44.00	44.00	44.55	44.42
2554	45.50	45.50	45.50	53.32	55.00	55.00	55.00	55.00	55.00	55.00	55.00	55.00	52.49
2555	55.00	55.00	55.00	55.00	55.00	55.00	55.00	55.00	55.00	55.00	55.00	55.00	55.00
2556	55.00	55.00	55.00	55.00	55.00	55.00	55.00	55.00	55.00	55.00	55.00	55.00	55.00
2557	55.00	55.00	55.00	55.00	55.00	55.00	55.00	55.00	55.00	55.00	55.00	55.00	55.00
2558	55.00	55.00	55.00	55.00	55.00	55.00	55.00	55.00	55.00	55.00	55.00	55.00	55.00
6. ราคาซื้อขายล่วงหน้าน้ำมันถั่วเหลือง ตลาดชิคาโก													
2553	27.83	27.97	28.48	28.16	27.09	26.81	27.09	29.07	28.78	31.11	33.70	36.40	29.37
2554	38.65	35.42	37.97	38.67	38.12	38.35	37.55	36.59	37.10	34.93	34.75	34.54	36.89
2555	35.90	36.12	36.89	38.28	35.65	34.91	37.38	37.52	37.75	34.60	33.05	33.53	35.97
2556	33.93	33.91	32.74	31.75	32.38	32.87	31.29	29.96	29.76	28.14	28.47	28.34	31.13
2557	27.51	28.65	30.21	30.34	29.28	28.46	26.27	24.00	23.01	23.51	23.75	23.32	26.53
2558	23.29	22.84	22.39	22.59									22.78
7. ราคาซื้อขายล่วงหน้าน้ำมันถั่วเหลือง ตลาดชิคาโก (เหรียญสหรัฐ/ตัน)													
2553	839	840	871	868	833	822	834	897	930	1,033	1,124	1,203	925
2554	1,258	1,270	1,245	1,279	1,256	1,252	1,242	1,219	1,213	1,127	1,118	1,103	1,215
2555	1,132	1,170	1,197	1,233	1,135	1,098	1,175	1,189	1,213	1,122	1,071	1,089	1,152
2556	1,123	1,132	1,104	1,087	1,083	1,060	1,001	944	935	898	897	872	1,011
2557	832	874	929	934	898	872	815	746	712	721	721	706	813
2558	708	698	683	692									695

หมายเหตุ 1 ไม่รวม VAT

ที่มา : 1-5 กรมการค้าภายใน 6-7 Chicago Board of Trade

## ปริมาณนำเข้าและส่งออกน้ำมันถั่วเหลือง

	มค.	กพ.	มีค.	เมย.	พค.	มิย.	กค.	สค.	กย.	ตค.	พย.	ธค.	รวม
ปริมาณนำเข้า													
น้ำมันถั่วเหลืองดิบ	ไม่มีนำเข้า												
น้ำมันถั่วเหลืองบริสุทธิ์													
2553		0	-	3	-	1	-	1	0	-	-	2	7
2554	3	0	1	9	10	0	214	209	106	-	0	105	657
2555	0	0	9	5	2	3	-	-	4	-	0	5	30
2556	6	-	3	7	1	104	112	117	105	418	418	685	1,976
2557	438	678	716	853	750	99	815	201	562	802	783	818	7,515
2558	420	264	99										783
ปริมาณส่งออก													
น้ำมันถั่วเหลืองดิบ													
2553	-	10	-	-	-	1,497	-	2,002	3,802	2,001	4,003	-	13,315
2554	-	2,000	-	-	-	2,000	-	13,503	5,891	6,002	-	0	29,397
2555	9,537	2,495	9,210	3,995	-	6,004	-	-	-	0	3,508	15,910	50,660
2556	6,002	6,000	11,001	-	2,000	2,001	2,002	2,002	2,001	2,001	4,000	4,001	43,013
2557	-	-	6,000	0	7,020	-	-	-	-	-	-	-	13,020
2558	5,120	-	-										5,120
น้ำมันถั่วเหลืองบริสุทธิ์													
2553	40	212	270	20	-	268	669	143	1,094	1,269	536	677	5,199
2554	917	663	419	30	536	477	768	526	983	1,432	795	154	7,700
2555	412	655	662	782	1,052	426	697	389	664	1,009	1,102	781	8,630
2556	696	1,118	708	528	837	796	495	474	449	2,330	2,763	870	12,063
2557	387	816	1,889	2,795	1,711	386	1,007	1,884	1,142	1,317	1,053	397	14,782
2558	1,174	1,283	683										3,140

ที่มา : กรมศุลกากร

น้ำมันถั่วเหลืองดิบ : ปี 2553-58 พิกัด 15071000000

น้ำมันถั่วเหลืองบริสุทธิ์ : ปี 2553-54 พิกัด 15079020000

: ปี 2555-58 พิกัด 15079090000



	มค.	กพ.	มีค.	เมย.	พค.	มิย.	กค.	สค.	กย.	ตค.	พย.	ธค.	เฉลี่ย
<b>1. ราคาปลาเปิด (ดี/สด)</b>													
2553	7.30	7.70	7.95	8.17	7.51	6.59	7.03	7.40	7.22	6.68	5.96	6.14	7.14
2554	6.08	6.45	8.01	7.65	7.06	7.54	7.30	7.16	7.23	6.65	6.51	6.38	7.00
2555	6.40	6.56	7.05	7.45	7.23	7.09	7.20	8.13	8.25	7.68	7.78	7.77	7.38
2556	7.71	7.90	8.04	8.12	7.81	7.52	7.98	8.46	8.31	8.18	7.62	7.09	7.90
2557	7.00	7.51	7.69	7.87	7.44	7.46	7.65	7.92	8.04	8.59	8.68	8.98	7.90
2558	9.27	9.22	9.70	9.81									9.50
<b>2. ราคาปลาเปิด (รอง/ไม่สด)</b>													
2553	6.12	6.36	6.46	6.79	6.22	5.32	5.55	5.77	5.65	5.19	4.41	4.44	5.69
2554	4.55	4.77	6.13	6.22	5.95	5.87	5.81	5.91	5.82	5.42	5.27	5.20	5.58
2555	5.19	5.30	5.71	5.94	5.58	5.45	5.61	6.20	6.24	5.88	6.00	5.96	5.76
2556	5.89	5.92	5.92	5.91	5.69	5.43	5.63	5.80	5.71	5.73	5.38	5.01	5.67
2557	4.95	5.38	5.49	5.59	5.31	5.31	5.28	5.30	5.50	5.76	5.84	5.93	5.47
2558	6.18	6.26	6.44	6.48									6.34
<b>3. ราคาขายส่ง ปลาป่นโปรตีน 60% ขึ้นไป กลิ่นเบอร์ 1 ตลาด กทม.</b>													
2553	33.46	34.30	34.81	36.46	32.36	28.34	28.93	30.83	29.88	27.92	25.35	25.66	30.69
2554	25.10	28.89	37.93	31.69	32.10	31.42	32.44	32.65	31.42	28.97	28.55	27.60	30.73
2555	27.68	28.90	32.17	33.44	30.30	29.45	31.40	36.65	38.85	35.84	36.62	36.27	33.13
2556	35.78	34.60	34.60	34.10	31.68	29.23	33.55	35.86	34.30	34.00	30.46	26.95	32.93
2557	26.74	31.74	32.35	34.99	31.09	29.94	29.70	29.70	36.52	39.70	39.70	40.38	33.55
2558	43.55	44.70	45.27	44.31									44.46
<b>4. ราคาขายส่ง ปลาป่นโปรตีน 60% ลงมา กลิ่นเบอร์ 1 ตลาด กทม.</b>													
2553	32.76	33.60	34.11	35.76	31.66	27.64	28.23	30.13	29.18	27.22	24.65	24.96	29.99
2554	24.40	28.19	37.23	30.99	31.40	30.72	31.74	31.95	30.72	28.27	27.85	26.90	30.03
2555	26.98	28.20	31.47	32.74	29.60	28.75	30.70	35.95	38.15	35.14	35.92	35.57	32.43
2556	35.08	33.90	33.90	33.40	30.98	28.53	32.85	35.16	33.60	33.30	29.31	26.02	32.17
2557	26.54	31.54	32.15	34.65	31.09	29.94	29.70	29.70	29.70	29.70	36.25	38.93	31.66
2558	39.70	40.65	42.18	42.81									41.34
<b>5. ราคาขายส่ง ปลาป่นโปรตีน 60% ลงมา กลิ่นเบอร์ 2 ตลาด กทม.</b>													
2553	32.46	33.30	33.81	35.46	31.36	27.34	27.93	29.83	28.88	26.92	24.35	24.66	29.69
2554	24.10	27.89	36.93	30.69	31.10	30.42	31.44	31.65	30.42	27.97	27.55	26.60	29.73
2555	26.68	27.90	31.17	32.44	29.30	28.45	30.35	34.90	32.48	29.40	31.80	32.80	30.64
2556	30.60	28.80	28.57	27.00	24.93	22.93	27.64	29.05	26.53	28.18	25.31	23.67	26.93
2557	25.43	28.94	29.15	31.69	27.86	28.02	28.50	28.50	28.50	28.50	32.28	33.70	29.26
2558	33.70	35.65	39.80	40.81									37.49
<b>6. ราคาขายส่ง ปลาป่นโปรตีน 60% ลงมา กลิ่นเบอร์ 3 ตลาด กทม.</b>													
2553	31.46	32.30	32.81	34.46	30.36	26.34	26.93	28.41	26.24	23.39	20.85	21.16	27.89
2554	20.60	24.86	34.43	28.10	27.10	26.42	27.44	28.80	27.92	25.47	25.10	25.10	26.78
2555	25.23	26.90	30.17	31.42	28.00	27.15	29.05	33.35	31.03	28.10	29.25	29.20	29.07
2556	27.00	25.20	25.20	24.70	23.63	21.33	24.58	27.45	25.68	24.48	23.59	22.80	24.64
2557	23.16	25.64	26.25	27.48	25.47	26.09	26.80	26.80	26.80	26.80	26.80	26.80	26.24
2558	26.80	26.80	26.80	26.80									26.80
<b>7. ราคาปลาป่นโปรตีน 60% F.O.B. ตลาดเปรู</b>													
2553	40.80	49.31	49.75	55.18	46.90	47.09	42.29	41.37	41.16	39.61	36.38	36.54	43.87
2554	42.09	48.79	42.82	37.41	35.46	35.73	34.04	32.50	31.84	32.90	34.15	31.99	36.64
2555	31.32	31.59	32.41	35.78	39.98	42.85	44.10	45.44	41.42	39.44	49.43	52.58	40.53
2556	51.54	45.83	45.44	45.45	46.79	47.05	40.31	41.95	39.30	38.16	40.45	39.98	43.52
2557	41.55	42.83	43.69	44.90	45.94	52.70	52.43	52.08	51.60	55.86	57.99	58.91	50.04
2558	62.41	59.31	54.21	51.55									56.87
<b>8. ราคาปลาป่นโปรตีน 65% F.O.B. ตลาดเปรู (เหรียญสหรัฐ/ตัน)</b>													
2553	1,599	1,605	1,649	1,844	1,774	1,564	1,411	1,384	1,440	1,425	1,313	1,308	1,526
2554	1,483	1,712	1,520	1,342	1,265	1,263	1,219	1,173	1,130	1,148	1,190	1,106	1,296
2555	1,070	1,109	1,139	1,249	1,390	1,460	1,502	1,560	1,441	1,385	1,736	1,851	1,408
2556	1,849	1,750	1,660	1,686	1,782	1,645	1,463	1,432	1,336	1,318	1,380	1,334	1,553
2557	1,361	1,415	1,455	1,498	1,524	1,748	1,761	1,755	1,730	1,857	2,099	2,125	1,694
2558	2,056	1,964	1,791	1,710									1,880

ที่มา : 1,2 สมาคมผู้ผลิตปลาป่นไทย 3, 4, 5, 6 กรมการค้าภายใน 7, 8 www.hammersmithltd.blogspot.com

## ปริมาณนำเข้าและส่งออกปลาป่น

หน่วย : ตัน

	มค.	กพ.	มีค.	เมย.	พค.	มิย.	กค.	สค.	กย.	ตค.	พย.	ธค.	รวม
<b>ปริมาณนำเข้า</b>													
2553	972	1,027	1,112	1,365	1,508	1,237	1,445	1,173	1,078	891	472	846	13,125
2554	810	637	1,109	1,386	757	612	842	2,529	1,316	1,618	2,061	1,847	15,525
2555	1,993	812	1,502	2,524	1,027	1,528	821	1,186	1,883	1,692	1,754	1,184	17,907
2556	693	142	960	566	1,170	270	401	949	245	1,124	1,222	260	8,002
2557	468	238	255	427	184	954	2,336	3,304	4,038	5,525	2,438	1,223	21,391
2558	1,674	1,215	1,083										3,973
<b>ปริมาณส่งออก</b>													
2553	4,612	6,712	14,021	12,303	18,540	13,069	12,002	7,512	5,886	3,590	5,737	6,820	110,806
2554	7,325	12,700	15,138	7,022	8,299	8,819	3,484	2,154	2,536	2,969	1,520	1,592	73,559
2555	1,225	2,335	2,598	2,228	4,771	6,083	5,954	6,566	4,051	4,601	13,013	9,758	63,184
2556	4,477	7,471	14,349	15,146	21,255	13,785	14,709	11,038	6,008	5,740	5,988	6,001	125,967
2557	6,892	11,429	15,048	14,632	11,163	21,670	21,997	12,844	12,326	14,144	14,933	15,059	172,138
2558	13,265	15,626	19,655										48,546

ที่มา : กรมศุลกากร

: ปี 2553-54 พิกัด 23012000001, 23012000002, 23012000003, 23012000004 และ 23012000090

: ปี 2555-58 พิกัด 23012010000, 23012020000, 23012090001, 23012090090 และ 23011000000

## อัตราแลกเปลี่ยนเงินดอลลาร์สหรัฐ

ปี 2545 - 2558

บาท/US\$

ปี	ม.ค.	ก.พ.	มี.ค.	เม.ย.	พ.ค.	มิ.ย.	ก.ค.	ส.ค.	ก.ย.	ต.ค.	พ.ย.	ธ.ค.	เฉลี่ย
ปี 2545	44.13	43.93	43.49	43.52	42.91	42.26	41.33	42.27	42.91	43.74	43.42	43.39	43.11
ปี 2546	42.88	42.97	42.87	42.97	42.29	41.75	41.89	41.77	40.60	39.83	40.00	39.81	41.64
ปี 2547	39.19	39.20	39.53	39.54	40.66	40.90	41.03	41.59	41.57	41.41	40.44	38.86	40.33
ปี 2548	38.86	38.59	38.70	39.62	39.93	40.98	41.85	41.29	41.15	40.96	41.21	41.18	40.36
ปี 2549	39.72	39.50	39.08	38.09	38.11	38.45	38.10	37.73	37.53	37.44	36.65	35.94	38.03
ปี 2550	36.10	35.85	35.18	35.00	34.74	34.71	33.83	34.31	34.38	34.29	34.00	33.83	34.69
ปี 2551	33.31	32.74	31.58	31.71	32.23	33.32	33.62	33.97	34.41	34.55	35.22	35.16	33.49
ปี 2552	35.09	35.46	35.92	35.60	34.72	34.28	34.18	34.16	33.97	33.55	33.42	33.37	34.48
ปี 2553	33.17	33.29	32.69	32.43	32.53	32.61	32.47	32.34	30.98	30.11	30.01	30.26	31.91
ปี 2554	30.72	30.86	30.51	30.20	30.38	30.64	30.22	30.01	30.57	30.99	31.10	31.35	30.63
ปี 2555	31.71	30.87	30.83	31.03	31.47	31.79	31.79	31.57	31.14	30.83	30.85	30.78	31.22
ปี 2556	30.21	29.96	29.96	29.21	29.90	31.02	31.26	31.74	31.85	31.35	31.77	32.48	30.89
ปี 2557	33.08	32.79	32.53	32.46	30.29	32.65	32.24	32.15	32.32	32.59	32.93	33.03	32.42
ปี 2558	32.88	32.71	32.78	32.66									32.76

หมายเหตุ เป็นค่าเฉลี่ยของอัตราขายเงินดอลลาร์สหรัฐรายวัน

ที่มา : ธนาคารแห่งประเทศไทย