



เดือนกันยายน และแนวโนมเดือนตุลาคม 2549



สำนักส่งเสริมการค้าสินค้ำเกษตร

25 กันยายน 2549

สารบัญ

	หน้า
สถานการณ์สินค้าเกษตร	
ภาพรวม	1
สถานการณ์รายกลุ่มสินค้า	3
การช่วยเหลือด้านการตลาดสินค้าเกษตรของ คชก.	7
ราคารับจำหน่าย	11
ข้อมูลรายสินค้า	
กลุ่มสินค้าผลิตเพื่อส่งออก	
1. ข้าว	14
2. มันสำปะหลัง	26
3. ยางพารา	30
4. กาแฟ	33
5. ไก่เนื้อ	36
6. กุ้ง	38
7. สับปะรด	40
กลุ่มสินค้าผลิตเพื่อบริโภคภายในประเทศ	
8. ข้าวโพดเลี้ยงสัตว์	43
9. ปาล์มน้ำมัน	46
10. มะพร้าว	57
11. ถั่วลิสง	63
12. ถั่วเขียว	66
13. กระเทียม	69
14. หอมแดง	73
15. ลำไย	76
16. เงาะ	80
17. มังคุด	82
18. ทุเรียน	84

	หน้า
19. สุกกร	87
20. ไข่ไก่	89
21. เกล็ดทะเล	91
กลุ่มสินค้าที่ต้องนำเข้า	
19. ถั่วเหลือง	93
20. กากถั่วเหลือง	96
21. ปลาป่น	100
อัตราแลกเปลี่ยนเงินดอลลาร์สหรัฐ	103

สรุปสถานการณ์สินค้าเกษตรเดือนกันยายน และแนวโน้มเดือนตุลาคม 2549

1. ภาพรวมสถานการณ์เดือนที่ผ่านมาและปัจจุบัน

1.1 การผลิต

สถานการณ์การผลิตในช่วงเดือนสิงหาคม 2549 *ข้าวนาปรัง* ผลผลิตออกสู่ตลาดลดลง *มันสำปะหลัง* เป็นช่วงปลายฤดู แต่มีผลผลิตรุ่นใหม่เริ่มออกสู่ตลาดบ้างแล้วในบางพื้นที่แต่เปอร์เซ็นต์เชื้อแป้งต่ำ *ปาล์มน้ำมัน* แม้ว่าจะเป็นช่วงผลผลิตมากแต่มีฝนตกในแหล่งผลิตเป็นอุปสรรคทำให้เกษตรกรเก็บเกี่ยวผลผลิตออกสู่ตลาดได้น้อย *ข้าวโพดเลี้ยงสัตว์* ผลผลิตฤดูใหม่ออกสู่ตลาดมากขึ้น *ถั่วเหลือง* เป็นช่วงถั่วเหลืองฤดูฝนออกสู่ตลาด ผลผลิตมีความชื้นสูงและมีปริมาณน้อยเนื่องจากแหล่งเพาะปลูกในแหล่งผลิตภาคเหนือประสบภาวะน้ำท่วมในบางพื้นที่ *ปลาบ่น* ผลผลิตออกสู่ตลาดน้อยเนื่องจากเป็นช่วงมรสุมและชาวประมงได้รับผลกระทบจากราคาน้ำมันดีเซลทำให้ออกจับปลาน้อยลง *สุกร* สภาพอากาศเอื้ออำนวยทำให้ปริมาณผลผลิตมือออกสู่ตลาดอย่างต่อเนื่อง *ไก่เนื้อ* และ *ไข่ไก่* ผลผลิตที่ออกสู่ตลาดยังมีปริมาณมากกว่าความต้องการ *กุ้ง* เป็นช่วงจับกุ้ง ผลผลิตออกสู่ตลาดมากอย่างต่อเนื่อง ส่วนใหญ่เป็นกุ้งขาวแวนนาไม *ผลไม้* แม้ว่าจะเป็นช่วงผลผลิต *เงาะ มังคุด ทุเรียน* ภาคใต้ ออกสู่ตลาด แต่ปริมาณไม่มากเท่ากับปีที่ผ่านมา *ลำไย* ผลผลิตภาคเหนือออกสู่ตลาดมากตามฤดูกาล *มะนาว* ผลผลิตเริ่มออกสู่ตลาดลดน้อยลงแต่ยังมีปริมาณมาก

สำหรับการผลิตสินค้าเกษตรในเดือนกันยายน 2549 *ข้าวนาปรัง* เข้าสู่ช่วงปลายฤดู ผลผลิตออกสู่ตลาดลดน้อยลงตามลำดับ *มันสำปะหลัง* ผลผลิตมีไม่มากนักและคุณภาพต่ำเนื่องจากมีฝนตกในแหล่งผลิต *ปาล์มน้ำมัน* ยังอยู่ในช่วงผลผลิตออกสู่ตลาดมาก ขณะที่สต็อกภายในประเทศก็มีปริมาณมากด้วย *ข้าวโพดเลี้ยงสัตว์* และ *ถั่วเหลืองฤดูฝน* ผลผลิตออกสู่ตลาดมากขึ้นเป็นลำดับ แต่มีความชื้นสูง *ปลาบ่น* ยังอยู่ในช่วงมรสุมปริมาณวัตถุดิบยังคงมีน้อย *สุกร* ผลผลิตที่ออกสู่ตลาดส่วนใหญ่มีขนาดเล็ก น้ำหนักน้อยกว่า 100 ก.ก./ตัว ส่วน *ไก่เนื้อ* และ *ไข่ไก่* แม้ว่าผลผลิตจะออกสู่ตลาดลดลงแต่ยังมีปริมาณมาก *กุ้ง* ผลผลิตมีปริมาณน้อยลงเนื่องจากการเร่งจับกุ้งออกสู่ตลาดไปแล้วก่อนหน้านี้

ภาวะการผลิตสินค้าเกษตรของโลก จากการคาดการณ์ของกระทรวงเกษตรของสหรัฐฯ ในเดือนกันยายน 2549 คาดว่าสินค้าเกษตรสำคัญที่มีผลผลิตเพิ่มขึ้นเมื่อเปรียบเทียบกับปีที่ผ่านมา ได้แก่ น้ำมันปาล์ม ผลผลิตเพิ่มขึ้นร้อยละ 5.66 และข้าวสารเพิ่มขึ้นร้อยละ 0.45 ส่วนสินค้าเกษตรที่มีผลผลิตลดลงได้แก่ พืชน้ำมัน โดยผลผลิตรวมลดลงเล็กน้อยเพียงร้อยละ 0.65 (สินค้าสำคัญที่มีผลผลิตลดลง ได้แก่ เมล็ดทานตะวัน เมล็ดเรป เนื้อมะพร้าวแห้ง ถั่วลิสง ส่วนถั่วเหลือง เมล็ดฝ้าย เมล็ดในปาล์ม ผลผลิตเพิ่มขึ้น) ส่วนธัญพืช ผลผลิตลดลงร้อยละ 0.46 เนื่องจากสภาวะแห้งแล้งในแหล่งเพาะปลูก และข้าวสาลี ผลผลิตลดลงร้อยละ 3.60

1.2 การค้า

ภาวะตลาดสินค้าเกษตรในเดือนสิงหาคม 2549 *ข้าวนาปรัง* ความต้องการของตลาดมีสม่ำเสมอ ราคาอยู่ในเกณฑ์ดี *ข้าวโพดเลี้ยงสัตว์* ราคาอ่อนตัวลงแต่ยังคงสูงกว่าช่วงเดียวกันของปีก่อน *มันสำปะหลัง* ราคาโดยทั่วไปอยู่ในเกณฑ์ค่อนข้างต่ำ *ปาล์มน้ำมัน* ราคาผลปาล์มปรับตัวสูงขึ้นตามความต้องการของโรงงานสกัด

ที่มีอย่างต่อเนื่อง *มะพร้าวผล* แม้ว่าราคาอ่อนตัวลงตามปริมาณผลผลิตที่ออกสู่ตลาดมากขณะที่ความต้องการลดลงในช่วงฤดูการผลิต แต่ราคายังอยู่ในเกณฑ์ดี *ถั่วเหลือง* ราคาอ่อนตัวลงตามคุณภาพผลผลิตแต่ยังอยู่ในเกณฑ์ดี *ปลาป่น* ราคาอ่อนตัวลงจากเดือนก่อนเล็กน้อย เนื่องจากโรงงานอาหารสัตว์หันไปใช้วัตถุดิบอื่นที่มีราคาต่ำกว่าแทน *สุกร* ภาวะการค้ำปกติ ราคาทรงตัวต่อเนื่องจากเดือนก่อน *ไก่เนื้อ* ภาวะการส่งออกและการบริโภคภายในประเทศชะลอตัวลง ส่งผลให้ราคาไก่มีชีวิตอ่อนตัวลงจากเดือนก่อน 4.58% *ไข่ไก่* ราคาปรับตัวสูงขึ้นจากเดือนก่อนแต่ยังคงเคลื่อนไหวอยู่ในระดับต่ำ *กุ้ง* การส่งออกมีเพิ่มขึ้น ราคา*กุ้งขาวแวนนาไม* ปรับตัวสูงขึ้นจากเดือนก่อนเล็กน้อย ขณะที่ *กุ้งกุลาดำ* ราคาอ่อนตัวลงเล็กน้อย *เงาะ* *มังคุด* *ทุเรียน* *ลำไย* ราคาโดยทั่วไปเคลื่อนไหวอยู่ในเกณฑ์ดี *มะนาว* ราคาปรับตัวสูงขึ้น

ภาวะตลาดสินค้าเกษตรในช่วงต้นเดือนกันยายน 2549 *ข้าวนาปรัง* ราคาอยู่ในเกณฑ์ดี เนื่องจากผลผลิตมีน้อยกว่าความต้องการของตลาด *ข้าวโพดเลี้ยงสัตว์* ราคาอ่อนตัวลงตามฤดูกาล ซึ่งรัฐบาลได้เตรียมการแก้ไขปัญหาด้านราคาไว้แล้วโดยการเชื่อมโยงตลาดระหว่างเกษตรกรและผู้ซื้อรายใหญ่ *มันสำปะหลัง* ราคามีแนวโน้มอ่อนตัวลง เนื่องจากเปอร์เซ็นต์เชื้อแป้งในหัวมันต่ำประกอบด้วยเกษตรกรเร่งขุดหัวมันออกขายเพื่อชำระหนี้ ธ.ก.ส. *ปาล์มน้ำมัน* ราคาอ่อนตัวลงเนื่องจากผลผลิตออกสู่ตลาดมากขึ้น ขณะที่ภาวะการจำหน่ายน้ำมันปาล์มชะลอตัว กอปรกับราคาน้ำมันดิบตลาดมาเลเซียลดลง *ถั่วเหลือง* ราคายังเคลื่อนไหวอยู่ในเกณฑ์ปกติ *ปลาป่น* ราคาอ่อนตัวลงแต่ยังอยู่ในเกณฑ์สูง *สุกร* *ไก่เนื้อ* และ *ไข่ไก่* การบริโภคค่อนข้างชะลอตัว ราคามีแนวโน้มเคลื่อนไหวอ่อนตัวลง *กุ้ง* ราคายังเคลื่อนไหวใกล้เคียงกับเดือนก่อน

2. แนวโน้มสถานการณ์เดือนตุลาคม 2549

2.1 การผลิต

แนวโน้มสถานการณ์การผลิตสินค้าเกษตรสำคัญในเดือนตุลาคม 2549 *ข้าว* เป็นช่วงปลายฤดู *ข้าวนาปรัง* ต่อดันฤดู *ข้าวนาปี* ปี 2549/50 ผลผลิตออกสู่ตลาดน้อยลง *ข้าวโพดเลี้ยงสัตว์* *ถั่วเหลือง* *ปาล์มน้ำมัน* เป็นช่วงผลผลิตออกสู่ตลาดมาก *มันสำปะหลัง* ผลผลิตฤดูใหม่จะออกสู่ตลาดมากขึ้น *สุกร* และ *ไก่เนื้อ* ผลผลิตที่ออกสู่ตลาดยังมีปริมาณมาก *ไข่ไก่* ผู้ค้าเร่งระบายผลผลิตที่เก็บสต็อกไว้ออกสู่ตลาดมากขึ้น ส่วน *กุ้ง* ผลผลิตเริ่มออกสู่ตลาดลดลง

2.2 การค้า

แนวโน้มสถานการณ์การค้าสินค้าเกษตรสำคัญในเดือนตุลาคม 2549 *ข้าวนาปรัง* คาดว่าราคายังอยู่ในเกณฑ์ดี *ข้าวโพดเลี้ยงสัตว์* *มันสำปะหลัง* *ปาล์มน้ำมัน* และ *ถั่วเหลือง* ราคามีแนวโน้มอ่อนตัวลงตามภาวะการผลิต *ปลาป่น* ราคาจะยังอยู่ในเกณฑ์สูงตามภาวะราคาน้ำมัน *สุกร* *ไก่เนื้อ* และ *ไข่ไก่* ความต้องการบริโภคชะลอตัวลงเนื่องจากเป็นช่วงปิดภาคเรียนและเทศกาลกินเจ ราคามีแนวโน้มอ่อนตัวลง *กุ้ง* มีความต้องการเพื่อเตรียมส่งมอบให้ตลาดต่างประเทศเพื่อใช้ในเทศกาลต่างๆ ช่วงปลายปี ราคาอยู่ในเกณฑ์ปกติ

3. แนวโน้มสถานการณ์รายกลุ่มสินค้า

3.1 กลุ่มสินค้าที่ผลิตเพื่อส่งออก สถานการณ์สินค้าเกษตรที่สำคัญ ได้แก่

ข้าว เป็นช่วงปลายฤดูข้าวนาปรัง ปี 2549 ผลผลิตออกสู่ตลาดลดลง ส่วนข้าวนาปี ปี 2549/50 เริ่มทยอยออกสู่ตลาดบ้างแล้วในบางพื้นที่ ซึ่งในปีนี้อาจจะมีผลผลิตประมาณ 23.979 ล้านตัน เพิ่มขึ้นจากปีที่ผ่านมาร้อยละ 1.87 เนื่องจากราคาในปีที่ผ่านมาจูงใจให้เกษตรกรขยายพื้นที่เพาะปลูก ประกอบกับสภาพอากาศเอื้ออำนวย แนวโน้มราคาอยู่ในเกณฑ์ดี

ภาวะการค้า ปัจจุบันราคาข้าวเปลือกและข้าวสารส่วนใหญ่ปรับตัวสูงขึ้นจากเดือนที่ผ่านมา เนื่องจากความต้องการข้าวเพื่อส่งออกกระเตื้องขึ้นโดยเฉพาะข้าวเหนียว และผลจากมาตรการแทรกแซงตลาดโดยการรับจำนำข้าวของรัฐ สำหรับราคาข้าวที่ซื้อขายกันในตลาดที่สำคัญ (ณ 21 ก.ย.49) มีดังนี้ ข้าวเปลือกหอมมะลิ ต้นละ 8,900 - 9,200 บาท ข้าวเปลือกเหนียว ต้นละ 10,000 - 10,200 บาท สูงกว่าเดือนที่ผ่านมาร้อยละ 0.83 และ 6.72 ตามลำดับ ส่วนข้าวเปลือกเจ้านาปรังอ่อนตัวลงเหลือ ต้นละ 6,400 - 6,500 บาท หรือต่ำกว่าราคาเดือนสิงหาคม ร้อยละ 3.43 สำหรับข้าวสาร ราคาข้าวเหนียวกระสอบละ 1,950 - 1,970 บาท ปลายข้าวขาว กระสอบละ 775 - 800 บาท ข้าวนี้ 100% กระสอบละ 1,130-1135 บาท ปรับตัวสูงขึ้นจากเดือนที่แล้วร้อยละ 7.57 , 2 และ 0.13 ตามลำดับ ส่วนข้าวชนิดอื่นอ่อนตัวลงเล็กน้อย โดยข้าวหอมมะลิ 100% ชั้น 2 กระสอบละ 1,800- 1,820 บาท ข้าวขาว 100% ชั้น 2 กระสอบละ 1,115-1,120 บาท ลดลงจากเดือนที่ผ่านมาเฉลี่ยกระสอบละ 0.82 และ 0.48 ตามลำดับ

แนวโน้ม ราคาข้าวในเดือนตุลาคมจะยังคงเคลื่อนไหวอยู่ในเกณฑ์ดี เนื่องจากเป็นช่วงรอยต่อฤดูการผลิต ซึ่งผลผลิตมีปริมาณไม่มากนักขณะที่ความต้องการของตลาดทั้งในประเทศและต่างประเทศยังมีอย่างต่อเนื่อง

การส่งออกข้าว ในปี 2549 กระทรวงพาณิชย์ตั้งเป้าหมายการส่งออกไว้ที่ 7.5 ล้านตัน ข้าวสาร ปริมาณการส่งออก (1 ม.ค.-31 ส.ค.49) ส่งออกแล้ว 4,788,869 ตัน น้อยกว่าช่วงเดียวกันของปีก่อนที่ส่งออกได้ 4,907,432 ตัน หรือลดลงร้อยละ 2.42

มันสำปะหลัง ในการผลิตปี 2549/50 ผลผลิตมันสำปะหลังของโลกมีประมาณ 205.05 ล้านตัน เพิ่มขึ้นจากปีที่ผ่านมาร้อยละ 0.84 ส่วนผลผลิตของไทยคาดว่าจะมีประมาณ 25.288 ล้านตัน เพิ่มขึ้นจากปีที่ผ่านมา ร้อยละ 12 เนื่องจากเกษตรกรหันมาปลูกมันฯ ทดแทนข้าวโพดเลี้ยงสัตว์ ประกอบกับผลผลิตต่อไร่เพิ่มขึ้น เนื่องจากสภาพดินฟ้าอากาศเอื้ออำนวยและเกษตรกรมีการบำรุงรักษาที่ดี โดยผลผลิตจะออกสู่ตลาดมากในช่วงเดือนพฤศจิกายน 2549 - มีนาคม 2550 (ร้อยละ 77.53) แต่ขณะนี้เกษตรกรเริ่มทยอยหยุดหัวมันฯ ออกจำหน่ายเพื่อนำเงินไปชำระหนี้ ธ.ก.ส. ที่ครบกำหนดชำระตั้งแต่เดือนกันยายน 2549 ทำให้ราคาหัวมันสดอ่อนตัวลงและอาจเกิดปัญหาการราคาตกต่ำ

การแก้ไขปัญหาคะทรวงพาณิชย์โดยความเห็นชอบจากคณะรัฐมนตรีเมื่อวันที่ 12 กันยายน 2549 กำหนดมาตรการแก้ไข ดังนี้ 1) ขอให้กระทรวงการคลังพิจารณาผ่อนผันระยะเวลาชำระหนี้ ธ.ก.ส. ตั้งแต่วันที่ 1 กันยายน 2549 ออกไปถึง 31 พฤษภาคม 2550 เพื่อชะลอการขูดหัวมันสำปะหลังออกสู่ตลาดของเกษตรกร 2) เตรียมนำเสนอคณะกรรมการ คชก. ดำเนินการแทรกแซงตลาดในช่วงที่ผลผลิตออกมาก (ธ.ค.49-เม.ย.50) เพื่อให้เกษตรกรทยอยขูดหัวมันออกจำหน่ายให้สอดคล้องกับความต้องการของตลาดในแต่ละช่วง และ 3) ผลักดันให้มีการซื้อขายมันเส้นบางส่วนที่ได้จากการแทรกแซงตลาดผ่านตลาดสินค้าเกษตรล่วงหน้า เพื่อป้องกันไม่ให้เกิดการกดราคารับซื้อในทุกขั้นตอนการตลาด ตั้งแต่ผู้ซื้อในต่างประเทศจนถึงการรับซื้อผลผลิตจากเกษตรกร ผลจากการกำหนดมาตรการดังกล่าวช่วยคลี่คลายสถานการณ์ด้านราคาที่ลดต่ำลงได้ระดับหนึ่ง และคาดว่ามาตรการแทรกแซงตลาดโดยกำหนดราคารับจำหน่ายที่ปรับสูงขึ้นเป็นช่วง ๆ จะช่วยพยุงและดึงราคาตลาดในระยะต่อไปให้สูงขึ้นได้ สำหรับราคาซื้อขายโดยทั่วไปในปัจจุบัน (21 ก.ย.49) ราคาหัวมันสดคละที่เกษตรกรขายได้เฉลี่ยทั้งประเทศ กก.ละ 0.97 บาท ส่วนราคาหัวมันสดเชื้อแป้ง 25% จังหวัดนครราชสีมา กก.ละ 1.03-1.08 บาท สูงขึ้นจากช่วงที่ลดต่ำสุดร้อยละ 4.30 และ 1.90 ตามลำดับ

- **ไก่เนื้อ** ผลจากการระบาดของโรคไข้หวัดนกใหม่ ทำให้ความต้องการของตลาดเริ่มชะลอตัวลง แต่ไม่รุนแรงนักเนื่องจากหน่วยงานที่เกี่ยวข้องได้ควบคุมสถานการณ์การแพร่ระบาดของโรคอย่างเข้มงวด กอปรกับจากการแก้ไขปัญหาของภาครัฐโดยร่วมกับภาคเอกชนที่เกี่ยวข้องจัดกิจกรรมรณรงค์บริโภคไก่ งานตลาดนัดธงฟ้า ขยายการส่งออก รวมทั้งมีการปรับปริมาณการเลี้ยงไก่เนื้อให้สอดคล้องกับแผนการผลิตที่คณะกรรมการบริหารสินค้าไก่เนื้อและผลิตภัณฑ์กำหนดไว้ (18-19 ล้านตัว/สัปดาห์) เพื่อให้เกิดความสมดุลทางการตลาด สำหรับราคาไก่เนื้อในปัจจุบัน (21 ก.ย.49) กก.ละ 24 บาท อยู่ในระดับใกล้เคียงกับเดือนสิงหาคมที่มีราคาเฉลี่ย กก. ละ 24.16 บาท ราคามีแนวโน้มอ่อนตัวลงในเดือนตุลาคมเนื่องจากเป็นช่วงปิดภาคเรียน และเทศกาลกินเจ กอปรกับผู้เลี้ยงบางส่วนได้ระบายนกมีชีวิตออกสู่ตลาดมากขึ้นเพื่อให้ทันต่อสถานการณ์

- **กุ้ง** เป็นช่วงฤดูการจับกุ้ง ปริมาณผลผลิตออกสู่ตลาดเพิ่มขึ้นอย่างต่อเนื่อง ส่วนใหญ่เป็นผลผลิตกุ้งขาวแวนนาไม ภาวะการซื้อขายโดยทั่วไปปรับตัวดีขึ้น เนื่องจากความต้องการของโรงงานแปรรูปและผู้ส่งออกยังมีอย่างต่อเนื่อง กอปรกับตลาดต่างประเทศมีความต้องการสินค้าเพื่อใช้ในเทศกาลต่าง ๆ ในช่วงปลายปีปัจจุบัน (21 ก.ย.49) ราคาปรับตัวสูงขึ้นเล็กน้อย โดยราคากุ้งซื้อขาย ณ ตลาดกลางสมุทรสาคร กุ้งขาว (ขนาด 60 ตัว/กก.) เฉลี่ย กก.ละ 120 บาท กุ้งกุลาดำ (ขนาด 50 ตัว/กก.) กก.ละ 155 บาท สูงกว่าราคาเฉลี่ยเดือนสิงหาคม ร้อยละ 0.84 และ 0.65 ตามลำดับ

3.2 กลุ่มสินค้าที่ผลิตเพื่อบริโภคภายในประเทศ สถานการณ์สินค้าที่สำคัญ ได้แก่

- **ข้าวโพดเลี้ยงสัตว์** คาดว่าผลผลิตข้าวโพดเลี้ยงสัตว์ ฤดูกาลผลิตปี 2549/50 มีประมาณ 3.748 ล้านตัน น้อยกว่าปีที่ผ่านมาร้อยละ 3.55 ขณะนี้เป็นช่วงข้าวโพด รุ่น 1 (ต้นฝน) ออกสู่ตลาด ผลผลิตส่วนใหญ่มีความชื้นสูง ภาวะการซื้อขายโดยทั่วไปยังอยู่ในเกณฑ์ดี ราคาราคาซื้อขายในแหล่งผลิตปรับตัวสูงขึ้นจากเดือนก่อน เนื่องจากมีการแข่งขันรับซื้อระหว่างผู้ส่งออก ผู้ค้าท้องถิ่น และโรงงานอาหารสัตว์ ราคาซื้อขาย ณ 21 ก.ย.49 ราคาที่เกษตรกรขายได้จังหวัดนครราชสีมา กก.ละ 5.30-5.40 บาท และจังหวัดเพชรบูรณ์

กก.ละ 5.00-5.33 บาท ส่วนราคาที่โรงงานอาหารสัตว์รับซื้อ กก.ละ 5.93-5.98 บาท คาดว่าราคาจะทรงตัว ในระดับนี้ไปอีกระยะหนึ่ง เนื่องจากความต้องการของตลาดยังมีอย่างต่อเนื่อง อย่างไรก็ตาม เพื่อให้เกษตรกร มีความมั่นใจในการจำหน่ายและมีตลาดรองรับผลผลิต กรมการค้าภายในได้ประสานจังหวัดแหล่งผลิตสำคัญ ให้เชื่อมโยงตลาดโดยการเจรจาซื้อขายโดยตรงระหว่างกลุ่มเกษตรกรผู้ผลิตที่มีศักยภาพกับผู้ซื้อหรือผู้ใช้รายใหญ่

- **ปาล์มน้ำมัน** แม้ว่าจะเป็นช่วงผลผลิตออกมาก แต่ผลจากการที่กรมฯ ได้บริหารจัดการระบบ การค้าปาล์มน้ำมัน - น้ำมันปาล์มอย่างเป็นระบบต่อเนื่องมาตั้งแต่ ปี 2546 และในปีนี้ได้เพิ่มมาตรการกำหนด ให้การนำเข้าผ่านประเทศเพื่อส่งออกต้องขออนุญาตนำเข้า ขอความร่วมมือโรงงานสกัดและโรงกลั่นน้ำมันปาล์ม เพิ่มราคารับซื้อผลปาล์มและน้ำมันปาล์มดิบ และขอความร่วมมือห้างสรรพสินค้าทุกแห่งให้จำหน่ายน้ำมันพืช ปาล์มในราคาที่ไม่ต่ำกว่าต้นทุนซื้อจากโรงงาน ช่วยให้ราคาผลปาล์มที่เกษตรกรจำหน่ายได้อยู่ในเกณฑ์ดีและสูงกว่า ต้นทุนการผลิตที่ประมาณไว้เบื้องต้นที่ กก.ละ 1.68 บาท อย่างไรก็ตาม ปัจจุบันภาวะการจำหน่ายน้ำมันปาล์ม ชะลอตัวลง กอปรกับราคาน้ำมันดิบตลาดมาเลเซียอ่อนตัวลงด้วย ส่งผลให้ราคาผลปาล์มภายในประเทศอ่อนตัว ลงเล็กน้อย โดย ณ 21 ก.ย.49 ราคาผลปาล์มที่เกษตรกรขายได้ (น้ำมัน 17%) กก.ละ 2.60-3.05 บาท ลดลง จากเดือนสิงหาคมเฉลี่ย กก.ละ 0.05 บาท หรือร้อยละ 0.17 และคาดว่าจะอ่อนตัวลงอีกตามภาวะผลปาล์ม ที่ออกสู่ตลาดมาก

อนึ่ง เพื่อสร้างเสถียรภาพปาล์มในระยะยาว คณะรัฐมนตรีได้มีมติ เมื่อวันที่ 12 กันยายน 2549 มอบหมายกระทรวงเกษตรและสหกรณ์ กระทรวงพาณิชย์ กระทรวงพลังงาน และกระทรวงอุตสาหกรรม ร่วมกันพิจารณาจัดตั้งองค์การเพื่อกำกับดูแลอุตสาหกรรมปาล์มน้ำมันทั้งระบบ

- **ไข่ไก่** แม้ว่าในช่วงที่ผ่านมามีการเก็บสต็อกไข่ไก่ที่ล้นตลาดไว้รอจำหน่าย แต่การระบาดของ โรคไข้หวัดนกทำให้ผลผลิตไข่ไก่ลดลง ส่งผลให้ผลผลิตรวมที่จะออกสู่ตลาดไม่มากเท่าที่คาดการณ์ไว้ ส่วนความ ต้องการบริโภคไม่ถูกผลกระทบจากโรคไข้หวัดนกเนื่องจากผู้บริโภคส่วนใหญ่มีความรู้ในการบริโภคไข่ไก่ ให้ปลอดภัยมากขึ้น อย่างไรก็ตาม ภาครัฐได้ขยายตลาดรองรับผลผลิตไว้โดยรณรงค์ให้มีการบริโภคไข่ไก่มากขึ้น รวมทั้งประสานผู้เลี้ยงไข่ไก่นำผลผลิตไปจำหน่ายให้ผู้บริโภคโดยตรงในโครงการธงฟ้าหาชนซึ่งดำเนินการ ทั่วประเทศในช่วงสัปดาห์แรกของทุกเดือน ปัจจุบัน ผู้ค้าทยอยนำไข่ไก่ที่เก็บสต็อกไว้ออกสู่ตลาด ทำให้ราคาไข่ไก่ อ่อนตัวลงจากเดือนก่อนเล็กน้อย โดยราคาขายส่งไข่ไก่ เบอร์ 3 ที่เกษตรกรขายได้ ณ 21 ก.ย. 49 เฉลี่ยฟองละ 1.70-1.75 บาท ลดลงจากเดือนสิงหาคม ร้อยละ 7.75 คาดว่าราคาไข่ไก่ในช่วงเดือนตุลาคมจะอ่อนตัวลงตาม ความต้องการที่ลดลงเนื่องจากเป็นช่วงโรงเรียนและสถานศึกษาต่าง ๆ ปิดภาคเรียนและเข้าสู่ช่วงเทศกาลกินเจ

- **สุกรมีชีวิต** แม้ว่าในช่วงที่ผ่านมาการค้าสุกรส่วนใหญ่เป็นสุกรที่มีขนาดเล็ก ทำให้มีการ ต่อรองราคาและปรับลดปริมาณที่นำออกสู่ตลาดเพื่อให้ตลาดคล่องตัวขึ้น ปัจจุบัน ผู้เลี้ยงได้นำสุกรที่โตได้ ขนาดจำหน่าย (น้ำหนัก 100 กก./ตัว) ออกสู่ตลาดเพิ่มขึ้นโดยเป็นการเคลื่อนย้ายสุกรหนีภัยน้ำท่วมมา จากภาคเหนือและภาคตะวันออกเฉียงเหนือเข้าสู่ภาคกลาง ขณะที่ภาวะการค้าชะลอตัวลงส่งผลให้ราคา สุกรมีชีวิตอ่อนลง โดย ณ 21 ก.ย.49 ราคาจำหน่ายสุกรมีชีวิตโดยทั่วไป มีราคา กก.ละ 45 - 46 บาท ไกล่เคียงกับเดือนสิงหาคมที่มีราคาเฉลี่ย กก.ละ 45.77 บาท แนวโน้มราคาจะอ่อนตัวลงระดับหนึ่ง เนื่องจากเป็นช่วงปิดภาคเรียนและเทศกาลกินเจความต้องการบริโภคจะลดน้อยลงกว่าปกติ

- พืชผักและผลไม้ กลุ่มผลไม้ ปัจจุบันล้นสต็อกผลไม้แล้ว ทั้ง เงาะ มังคุด ทูเรียนภาคใต้ และลำไยภาคเหนือ สับปะรด ผลจากการแก้ไขปัญหของกระทรวงเกษตรฯ โดยรับซื้อสับปะรดส่วนเกินจากเกษตรกรในจังหวัดแหล่งผลิตมาแปรรูปเป็นปุย น้ำสกัดชีวภาพ และอาหารสัตว์ และกรมการค้าภายในได้ใช้มาตรการเสริมในการกระจายสับปะรดออกนอกแหล่งผลิต โดยประสานกลุ่มเกษตรกรในแหล่งผลิตนำผลผลิตมาจำหน่ายในงานตลาดนัดธงฟ้า ส่งผลให้ราคาสับปะรดปรับตัวสูงขึ้น ประกอบกับปัจจุบันเข้าสู่ช่วงปลายฤดูการผลิตสับปะรด ราคาได้ปรับตัวสูงขึ้นอย่างต่อเนื่อง โดย ณ 21 ก.ย.49 ราคาสับปะรดที่เกษตรกรขายได้หน้าโรงงาน กก.ละ 2.70 บาท

3.3 กลุ่มสินค้าที่ต้องนำเข้า ถั่วเหลือง ถั่วฝักยาวออกสู่ตลาดเพิ่มขึ้นแต่ความชื้นสูง ปัจจุบันราคาเมล็ดถั่วเหลืองเกรดคละที่เกษตรกรขายได้เฉลี่ยทั้งประเทศทรงตัวเท่ากับราคาเฉลี่ยเดือนสิงหาคมที่ กก.ละ 10.35 บาท แนวโน้มราคาถั่วเหลืองจะอยู่ในเกณฑ์ดีต่อไปเนื่องจาก คณะรัฐมนตรีได้มีมติเมื่อวันที่ 12 กันยายน 2549 เห็นชอบการเปิดตลาดเมล็ดถั่วเหลืองปี 2550 สำหรับการนำเข้าในโควตาภาษีนำเข้าได้ไม่จำกัดปริมาณ และช่วงเวลานำเข้า อัตราภาษีในโควตาร้อยละ 0 อัตราภาษีนอกโควตาร้อยละ 80 และกำหนดให้ผู้มีสิทธินำเข้าในโควตาต้องรับซื้อเมล็ดถั่วเหลืองที่ผลิตในประเทศจากเกษตรกรทั้งหมด ในราคารับซื้อ ณ โรงงาน กก.ละ 10.50-13.00 บาท และราคารับซื้อ ณ โรงงานแปรรูป กทม. กก.ละ 11.50-14.00 บาท ตามชั้นคุณภาพ สำหรับการนำเข้าเมล็ดถั่วเหลืองภายใต้กรอบ ACMECS ให้ใช้หลักเกณฑ์และวิธีปฏิบัติเช่นเดียวกับการนำเข้าภายใต้กรอบ WTO ซึ่งเป็นหลักประกันให้ราคาเมล็ดถั่วเหลืองในฤดูการผลิตปีนี้อยู่ในเกณฑ์ดีเช่นเดียวกับปีที่ผ่านมา *กากถั่วเหลือง* ผลจากการปรับตัวสูงขึ้นของราคากากถั่ว ในตลาดต่างประเทศ และความต้องการของภาคปศุสัตว์ที่เพิ่มปริมาณการเลี้ยงสัตว์ ส่งผลให้ราคาขายส่งกากถั่วเหลืองที่ผลิตในประเทศ (เมล็ดนำเข้า) ปัจจุบัน (21 ก.ย.49) ปรับตัวสูงขึ้นจากราคาเฉลี่ยเดือนสิงหาคมที่ กก.ละ 10.02 บาท เป็น กก.ละ 9.95-10.10 บาท *ปลาป่น* ผลผลิตออกสู่ตลาดไม่มากนักเนื่องจากเป็นช่วงมรสุมการจับปลาทำได้น้อย แต่ผลจากราคาปลาป่นที่อยู่ในเกณฑ์สูงทำให้โรงงานอาหารสัตว์หันไปใช้กากถั่วเหลืองและเนื้อป่นซึ่งมีราคาถูกกว่าทดแทน ทำให้ภาวะตลาดปลาป่นชะงักงัน ปัจจุบัน (21 ก.ย.49) ราคาปลาป่นโปรตีน 60% ลดลงเหลือ กก.ละ 24.40 บาท ลดลงจากเดือนสิงหาคม ร้อยละ 13.60 แนวโน้มราคาสินค้าในกลุ่มนี้จะยังอยู่ในเกณฑ์ดี

4. มาตรการแก้ไขปัญหา/การช่วยเหลือผ่านกองทุนรวมเพื่อช่วยเหลือเกษตรกร

การให้ความช่วยเหลือด้านการตลาดสินค้าเกษตร (ด้านการตลาด)

ในปีงบประมาณ 2549 ได้อนุมัติให้ดำเนินการช่วยเหลือสินค้าเกษตรแล้ว ได้แก่ ข้าว กาแฟ มันสำปะหลัง ลำไย สับปะรด และไข่ไก่ รวมวงเงิน 6,624.09 ล้านบาท

สำนักส่งเสริมการค้าสินค้าเกษตร

กันยายน 2549

F: สถานการณ์สินค้าเกษตร-ก.ย. 49 D: AO 1

วงเงินช่วยเหลือด้านการตลาดสินค้าเกษตร

AO8 : วงเงินคชก.49/ตาราง ปี 49

หน่วย : ล้านบาท

สินค้า	ปี 2543	ปี 2544	ปี 2545	ปี 2546	ปี 2547	ปี 2548	ปี 2549
1 ข้าว	3,471.610	4,118.883	3,870.326	2,608.692	5,883.549	2,753.289	4,477.610
2 ข้าวโพดเลี้ยงสัตว์	411.945	269.000	209.323	225.413	959.845	617.000	
3 มันสำปะหลัง	1,717.500	2,753.086	965.485	116.107	1,612.056	3,833.670	1,200.000
4 ปาล์มน้ำมัน	500.000	250.000					
5 มะพร้าว	150.000	145.000					
6 กาแฟ	35.600	801.783	18.548	21.308	83.500	177.192	116.775
7 ทอมแดง	130.000						
8 กระเทียม		200.875				796.000	
9 หอมหัวใหญ่	67.000				243.000		
10 ลูกเดือย	10.000						
11 ไข่ไก่	60.000	60.000					70.000
12 ไข่เนื้อ	300.000						
13 สุกกร	235.000						
14 ปลาโอ	20.200						
15 ปลาเป็ด	245.600						
16 กุ้งกุลาดำ					415.126	300.000	
17 กุ้งขาว, กุ้งก้ามกราม						10.000	
18 เกล็ดทะเล							
19 ปอ							
20 ผลไม้				672.500			
21 สับปะรด	724.000	50.000					20.000
22 ทุเรียน	135.500	200.000	550.000				
23 ลิ้นจี่			200.000		110.000		
24 ลำไย	648.000		1,256.847	611.330	485.056	266.168	739.705
25 เงาะ	420.000	20.500	250.000			32.000	
26 มังคุด			100.000				
27 เงาะ มังคุด ทุเรียน		40.000			320.000		
28 ลองกอง						366.700	
29 มะละกอ							
30 มะนาว	22.000						
31 พริกแห้ง	32.000						
32 อ้อยและน้ำตาลทราย	800.00						
33 น้ำมันดิบ	360.00	488.000					
34 อื่น ๆ	100.00	100.000	300.000	5.000			
35 เครื่องอุปโภค	424.20						
36 เตาอบลำไย			80.000				
37 มาตรฐานลำไย			5.500				
38 พัฒนาคุณภาพมันสำปะหลัง		540.99					
รวมทั้งสิ้น	11,020.155	10,038.117	7,806.029	4,260.350	10,112.132	9,152.019	6,624.090

* หมายถึง : การแทรกแซงลองกองและลำไยปี 2545 ซึ่งบวกรวมกับการแก้ไขปัญหาราคาผลไม้ ปี 2545

ราคาเฉลี่ยสินค้าเกษตรสำคัญที่เกษตรกรขายได้ ปี 2544 - 2549

F: ราคาเฉลี่ยจัดกลุ่ม 49 D: AO 9

สินค้า	ราคาเฉลี่ย																
	ปี 2544			ปี 2545			ปี 2546			ปี 2547			ปี 2548			ปี 2549	
	เฉลี่ย	สูงสุด	ต่ำสุด	เฉลี่ย	สูงสุด	ต่ำสุด	เฉลี่ย	สูงสุด	ต่ำสุด	เฉลี่ย	สูงสุด	ต่ำสุด	เฉลี่ย	สูงสุด	ต่ำสุด	ส.ค.	(21 ก.ย.49)
1	กลุ่มสินค้าผลิตเพื่อการส่งออก																
ข้าวเปลือกนาปรัง (บาท/ตัน)	4,260	4,380	4,050	4,602	4,793	4,439	4,635	4,795	4,513	5,408	5,913	4,795	6,653	6,863	6,355	6,709	6,400-6,500
		ก.ค.	เม.ย.		มี.ย.	ม.ค.		ก.ค.	เม.ย.		ต.ค.	ก.พ.		ต.ค.	มี.ค.		
ข้าวเปลือกนาปี (บาท/ตัน)	4,385	4,421	4,339	4,646	4,728	4,514	4,593	4,700	4,434	5,568	6,068	4,704	6,516	6,800	6,190	-	-
		ธ.ค.	มี.ค.		ต.ค.	ม.ค.		มี.ค.	พ.ย.		ธ.ค.	ม.ค.		พ.ย.	ม.ค.		
ข้าวเปลือกหอมมะลิ (บาท/ตัน)	5,628	6,583	4,822	6,116	6,874	5,216	8,095	9,315	6,425	8,423	9,567	7,178	7,858	8,014	7,683	8,975	8,900-9,200
		ม.ค.	ธ.ค.		ก.ย.	ม.ค.		ก.ย.	ม.ค.		เม.ย.	ต.ค.		ก.ย.	พ.ย.		
ข้าวเปลือกเหนียว (บาท/ตัน)	5,573	6,018	4,739	5,612	6,293	5,063	6,239	7,125	5,397	6,425	6,742	5,940	6,228	6,500	5,700	9,464	10,000-10,200
		ก.ค.	พ.ย.		ก.ย.	ม.ค.		ก.ย.	ม.ค.		พ.ค.	ต.ค.		ธ.ค.	พ.ย.		
2 ^{1/}	หัวมันสำปะหลัง สดคละ (บาท/กก.)																
	0.87	1.06	0.66	1.03	1.16	0.91	0.87	0.94	0.77	0.96	1.26	0.74	1.35	1.48	1.21	0.94	0.97
		ก.ค.	ก.พ.		เม.ย.	ต.ค.		ก.พ.	ต.ค.		ธ.ค.	มี.ค.		มี.ค.	ต.ค.		
3	ยางพารา แผ่นดิบชั้น 3 (บาท/กก.)																
	20.94	24.34	15.93	27.10	32.35	20.15	37.63	43.45	32.43	44.53	49.72	39.94	52.16	61.93	39.14	69.98	51.83
		มี.ย.	ธ.ค.		ก.ย.	ม.ค.		ต.ค.	ม.ค.		มี.ย.	ธ.ค.		ต.ค.	ม.ค.		
4	กาแฟ (บาท/กก.)																
	29.17	31.46	18.50	23.50	25.76	21.00	31.04	35.00	24.35	26.07	29.44	22.62	28.46	33.16	26.81	-	-
		เม.ย.	พ.ย.		ม.ค.	พ.ย.		ธ.ค.	มี.ค.		ม.ค.	มี.ค.		ธ.ค.	ม.ค.		
5	ไถ่เนื้อ หน้าโรงฆ่า (บาท/กก.)																
	30.31	34.50	23.34	25.21	31.27	21.38	26.75	35.00	19.60	24.54	30.11	14.08	32.30	38.60	29.63	24.16	24.00
		ก.ค.	มี.ค.		ม.ค.	ก.ย.		ก.ค.	มี.ค.		เม.ย.	ก.พ.		ต.ค.	ม.ค.		
6	กุ้งกุลาดำ ขนาด 50 ตัว/กก. (บาท/กก.)																
	255	303	203	244	275	220	215	239	154	185	263	155	181	250	134	154	155
		ม.ค.	ต.ค.		ก.พ.	ก.ค.		เม.ย.	ต.ค.		ก.พ.	ธ.ค.		เม.ย.	ก.ค.		
7	สับปะรด โรงงานรับซื้อ (บาท/กก.)																
	2.53	3.50	1.55	4.42	4.96	3.73	4.42	4.75	3.13	4.55	5.25	3.95	3.85	4.51	2.88	2.52	2.70
		ก.ย.	มี.ค.		ต.ค.	ม.ค.		มี.ย.	พ.ย.		ก.ค.	พ.ย.		ก.ย.	ธ.ค.		

	สินค้า	ราคาเฉลี่ย																
		ปี 2544			ปี 2545			ปี 2546			ปี 2547			ปี 2548			ปี 2549	
		เฉลี่ย	สูงสุด	ต่ำสุด	เฉลี่ย	สูงสุด	ต่ำสุด	เฉลี่ย	สูงสุด	ต่ำสุด	เฉลี่ย	สูงสุด	ต่ำสุด	เฉลี่ย	สูงสุด	ต่ำสุด	ส.ค.	(21 ก.ย.49)
	กลุ่มสินค้าผลิตเพื่อบริโภคภายในประเทศ																	
8 ^{2/}	ข้าวโพดเลี้ยงสัตว์ (ความชื้นไม่เกิน 14.5%) (บาท/กก.)	3.93	4.03 มี.ย.	3.83 มี.ค.	4.17	4.36 พ.ค.	3.89 ม.ค.	4.48	4.72 ก.ค.-ส.ค.	4.20 ม.ค.	5.00	6.63 มี.ย.	4.03 ก.พ.	4.88	5.05 ก.ค.	4.73 พ.ย.	5.34	5.12
9	ปาล์มทะลาย คุณภาพเปอร์เซ็นต์น้ำมัน 17% (บาท/กก.)	1.43	2.09 ธ.ค.	1.00 มี.ค.	2.70	4.71 ธ.ค.	2.06 พ.ค.	2.76	4.03 ม.ค.	1.96 เม.ย.	3.38	3.99 ส.ค.	2.84 มี.ย.	2.98	3.58 ก.ค.	2.25 ก.พ.	2.82	2.60-3.05
10	มะพร้าว ผลใหญ่แห้งทั้งเปลือก (บาท/ผล)	2.52	3.91 พ.ย.	1.97 ก.พ.	3.31	4.52 เม.ย.	2.21 ก.ย.	3.41	3.87 พ.ย.	2.67 ก.ค.	4.42	5.84 ก.พ.	3.30 ส.ค.	4.45	6.15 ธ.ค.	3.83 ก.ย.	4.38	4.26
11 ^{3/}	หอมหัวใหญ่ เบอร์ 1 (บาท/กก.)	5.84	18.40 ธ.ค.	5.62 มี.ค.	5.67	14.50 ธ.ค.	5.52 ม.ค.	15.74	24.30 ม.ค.	10.50 มี.ค.	6.51	13.27 ม.ค.	2.50 มี.ค.	5.36	8.00 ม.ค.	3.50 ก.พ.	-	-
12	หอมแดง แห้งใหญ่คละ (บาท/กก.)	15.24	33.35 ธ.ค.	10.83 ม.ค.	17.44	40.84 พ.ย.	11.67 มี.ค.	16.35	23.44 ม.ค.	12.85 ม.ค.	9.32	12.70 มี.ย.	6.85 มี.ค.	15.09	31.56 พ.ย.	7.10 ก.พ.	32.24	33.62
13	กระเทียม แห้งใหญ่คละ (บาท/กก.)	20.33	31.08 ธ.ค.	15.15 พ.ค.	22.42	36.43 พ.ย.	19.16 มี.ค.	27.62	34.64 ม.ค.	22.74 เม.ย.	19.65	23.77 ก.พ.	16.23 มี.ค.	23.21	32.94 พ.ย.	20.00 ม.ค.	37.02	41.43
14	สุกร ขายส่ง ตลาดกทม. (บาท/กก.)	37.12	42.50 มี.ย.	30.55 ม.ค.	37.41	40.69 ส.ค.	32.03 ธ.ค.	32.82	38.93 มี.ย.	24.60 มี.ค.	44.95	55.22 เม.ย.	37.33 ม.ค.	49.31	52.79 เม.ย.	43.90 ต.ค.	45.77	45.00-46.00
15	ไข่ไก่สด คละ (บาท/ฟอง)	1.50	1.74 ก.ย.	1.01 ม.ค.	1.41	1.58 พ.ค.	1.17 ธ.ค.	1.42	1.63 ก.ย.	1.02 ม.ค.	2.01	2.45 ก.ค.	1.40 ก.พ.	2.18	2.54 ก.ค.	1.63 ธ.ค.	1.74	1.60
16	เกลือทะเล (บาท/ตัน)	1,728	1,917 ก.ย.	1,316 ม.ค.	1,298	1,557 ม.ค.	1,147 พ.ค.	972	1,079 ม.ค.	778 พ.ค.	1,027	1,153 ก.พ.	914 เม.ย.	713	773 ก.พ.	695 พ.ย.-ธ.ค.	753	777.77

	สินค้า	ราคาเฉลี่ย																
		ปี 2544			ปี 2545			ปี 2546			ปี 2547			ปี 2547			ปี 2549	
		เฉลี่ย	สูงสุด	ต่ำสุด	เฉลี่ย	สูงสุด	ต่ำสุด	เฉลี่ย	สูงสุด	ต่ำสุด	เฉลี่ย	สูงสุด	ต่ำสุด	เฉลี่ย	สูงสุด	ต่ำสุด	ส.ค.	(21 ก.ย.49)
17	กลุ่มสินค้าที่ต้องนำเข้า ถั่วเหลือง ชนิดคละ (บาท/กก.)	9.72	10.10	9.06	10.16	11.36	9.48	10.29	11.64	9.73	12.29	15.28	9.79	10.75	13.00	9.22	10.35	-
			พ.ย.	ส.ค.		มิ.ย.	ม.ค.		ธ.ค.	ต.ค.		เม.ย.	ต.ค.		ม.ค.	ต.ค.		
18	กากถั่วเหลือง ผลิตจากเมล็ดในประเทศ ขายส่ง กทม. (บาท/กก.)	10.87	11.23	10.08	10.38	10.59	10.14	11.57	13.18	10.65	13.51	15.80	11.29	11.37	12.06	10.60	10.76	10.50-10.60
			ก.พ.	ธ.ค.		ธ.ค.	เม.ย.		พ.ย.	ม.ค.		พ.ค.	ต.ค.		มิ.ย.	ธ.ค.		
19	ปลาป่น เบอร์ 3 ตลาด กทม. (บาท/กก.)	18.77	21.88	16.35	18.22	21.14	16.07	18.83	20.35	16.55	21.67	24.73	16.41	19.89	21.63	18.89	28.24	23.40
			ก.ค.	ธ.ค.		มี.ค.	ต.ค.		พ.ย.	ม.ค.		ก.ย.	ก.พ.		เม.ย.	พ.ย.		

หมายเหตุ

- 1/ ปีการผลิต เริ่มตั้งแต่ ต.ค. - ก.ย.
- 2/ ปีการผลิต เริ่มตั้งแต่ ก.ค. - มิ.ย.
- 3/ ปีการผลิต เริ่มตั้งแต่ พ.ย. - เม.ย.

ราคาจำหน่ายสินค้าเกษตร ปี 2548/49

ลำดับที่	สินค้า	ราคาจำหน่าย																																				
1.	ข้าวหน้าปี	<p>กำหนดราคาจำหน่ายข้าวเปลือกหน้าปี ปีการผลิต 2548/49 (ณ ความชื้นไม่เกิน 15%) ดังนี้</p> <table border="1"> <thead> <tr> <th>ชนิดข้าว</th> <th>บาท/ตัน</th> </tr> </thead> <tbody> <tr> <td>1) ข้าวเปลือกหอมมะลิ</td> <td></td> </tr> <tr> <td>ข้าวเปลือกหอมมะลิ ชนิดสีได้ตันข้าว 42 กรัม</td> <td>10,000</td> </tr> <tr> <td>ข้าวเปลือกหอมมะลิ ชนิดสีได้ตันข้าว 40 กรัม</td> <td>9,900</td> </tr> <tr> <td>ข้าวเปลือกหอมมะลิ ชนิดสีได้ตันข้าว 38 กรัม</td> <td>9,800</td> </tr> <tr> <td>ข้าวเปลือกหอมมะลิ ชนิดสีได้ตันข้าว 36 กรัม</td> <td>9,700</td> </tr> <tr> <td colspan="2"> <p>หมายเหตุ : โดยให้ปรับเพิ่ม – ลดตามจำนวนกรัม ในอัตรากรัมละ 50 บาท สำหรับการรับจำนำข้าวเปลือกหอมมะลิที่ยังคงของเกษตรกรให้กำหนดราคาจำหน่าย ตันละ 10,000 บาท ส่วนข้าวเปลือกหอมจังหวัดในภาคเหนือตอนล่างและภาคกลาง ให้กำหนดราคาจำหน่ายตันละ 8,200 - 8,500 บาท ตามคุณภาพที่กำหนด โดยให้ปรับ เพิ่ม – ลด ตามจำนวนกรัมในอัตรากรัมละ 40 บาท</p> </td> </tr> <tr> <td>2) ข้าวเปลือกเจ้าหน้าปี</td> <td></td> </tr> <tr> <td>ข้าวเปลือกเจ้าหน้าปี 100% (ชนิดสีเป็นข้าวสาร 100%)</td> <td>7,100</td> </tr> <tr> <td>ข้าวเปลือกเจ้าหน้าปี 5% (ชนิดสีเป็นข้าวสาร 5%)</td> <td>7,000</td> </tr> <tr> <td>ข้าวเปลือกเจ้าหน้าปี 10% (ชนิดสีเป็นข้าวสาร 10%)</td> <td>6,900</td> </tr> <tr> <td>ข้าวเปลือกเจ้าหน้าปี 15% (ชนิดสีเป็นข้าวสาร 15%)</td> <td>6,800</td> </tr> <tr> <td>ข้าวเปลือกเจ้าหน้าปี 25% (ชนิดสีเป็นข้าวสาร 25%)</td> <td>6,700</td> </tr> <tr> <td>ข้าวเปลือกปทุมธานี</td> <td>7,100</td> </tr> <tr> <td>ข้าวเปลือกหอมสุพรรณบุรี</td> <td>7,000</td> </tr> <tr> <td>3) ข้าวเปลือกเหนียว</td> <td></td> </tr> <tr> <td>ข้าวเปลือกเหนียว 10% เมล็ดยาว</td> <td>7,700</td> </tr> <tr> <td>ข้าวเปลือกเหนียวคละ</td> <td>7,500</td> </tr> </tbody> </table>	ชนิดข้าว	บาท/ตัน	1) ข้าวเปลือกหอมมะลิ		ข้าวเปลือกหอมมะลิ ชนิดสีได้ตันข้าว 42 กรัม	10,000	ข้าวเปลือกหอมมะลิ ชนิดสีได้ตันข้าว 40 กรัม	9,900	ข้าวเปลือกหอมมะลิ ชนิดสีได้ตันข้าว 38 กรัม	9,800	ข้าวเปลือกหอมมะลิ ชนิดสีได้ตันข้าว 36 กรัม	9,700	<p>หมายเหตุ : โดยให้ปรับเพิ่ม – ลดตามจำนวนกรัม ในอัตรากรัมละ 50 บาท สำหรับการรับจำนำข้าวเปลือกหอมมะลิที่ยังคงของเกษตรกรให้กำหนดราคาจำหน่าย ตันละ 10,000 บาท ส่วนข้าวเปลือกหอมจังหวัดในภาคเหนือตอนล่างและภาคกลาง ให้กำหนดราคาจำหน่ายตันละ 8,200 - 8,500 บาท ตามคุณภาพที่กำหนด โดยให้ปรับ เพิ่ม – ลด ตามจำนวนกรัมในอัตรากรัมละ 40 บาท</p>		2) ข้าวเปลือกเจ้าหน้าปี		ข้าวเปลือกเจ้าหน้าปี 100% (ชนิดสีเป็นข้าวสาร 100%)	7,100	ข้าวเปลือกเจ้าหน้าปี 5% (ชนิดสีเป็นข้าวสาร 5%)	7,000	ข้าวเปลือกเจ้าหน้าปี 10% (ชนิดสีเป็นข้าวสาร 10%)	6,900	ข้าวเปลือกเจ้าหน้าปี 15% (ชนิดสีเป็นข้าวสาร 15%)	6,800	ข้าวเปลือกเจ้าหน้าปี 25% (ชนิดสีเป็นข้าวสาร 25%)	6,700	ข้าวเปลือกปทุมธานี	7,100	ข้าวเปลือกหอมสุพรรณบุรี	7,000	3) ข้าวเปลือกเหนียว		ข้าวเปลือกเหนียว 10% เมล็ดยาว	7,700	ข้าวเปลือกเหนียวคละ	7,500
ชนิดข้าว	บาท/ตัน																																					
1) ข้าวเปลือกหอมมะลิ																																						
ข้าวเปลือกหอมมะลิ ชนิดสีได้ตันข้าว 42 กรัม	10,000																																					
ข้าวเปลือกหอมมะลิ ชนิดสีได้ตันข้าว 40 กรัม	9,900																																					
ข้าวเปลือกหอมมะลิ ชนิดสีได้ตันข้าว 38 กรัม	9,800																																					
ข้าวเปลือกหอมมะลิ ชนิดสีได้ตันข้าว 36 กรัม	9,700																																					
<p>หมายเหตุ : โดยให้ปรับเพิ่ม – ลดตามจำนวนกรัม ในอัตรากรัมละ 50 บาท สำหรับการรับจำนำข้าวเปลือกหอมมะลิที่ยังคงของเกษตรกรให้กำหนดราคาจำหน่าย ตันละ 10,000 บาท ส่วนข้าวเปลือกหอมจังหวัดในภาคเหนือตอนล่างและภาคกลาง ให้กำหนดราคาจำหน่ายตันละ 8,200 - 8,500 บาท ตามคุณภาพที่กำหนด โดยให้ปรับ เพิ่ม – ลด ตามจำนวนกรัมในอัตรากรัมละ 40 บาท</p>																																						
2) ข้าวเปลือกเจ้าหน้าปี																																						
ข้าวเปลือกเจ้าหน้าปี 100% (ชนิดสีเป็นข้าวสาร 100%)	7,100																																					
ข้าวเปลือกเจ้าหน้าปี 5% (ชนิดสีเป็นข้าวสาร 5%)	7,000																																					
ข้าวเปลือกเจ้าหน้าปี 10% (ชนิดสีเป็นข้าวสาร 10%)	6,900																																					
ข้าวเปลือกเจ้าหน้าปี 15% (ชนิดสีเป็นข้าวสาร 15%)	6,800																																					
ข้าวเปลือกเจ้าหน้าปี 25% (ชนิดสีเป็นข้าวสาร 25%)	6,700																																					
ข้าวเปลือกปทุมธานี	7,100																																					
ข้าวเปลือกหอมสุพรรณบุรี	7,000																																					
3) ข้าวเปลือกเหนียว																																						
ข้าวเปลือกเหนียว 10% เมล็ดยาว	7,700																																					
ข้าวเปลือกเหนียวคละ	7,500																																					
	ข้าวหน้าปี	<p>กำหนดราคาจำหน่ายข้าวเปลือกหน้าปี ปี 2549 (ณ ความชื้นไม่เกิน 15%) ดังนี้</p> <table border="1"> <thead> <tr> <th>ชนิดข้าว</th> <th>บาท/ตัน</th> </tr> </thead> <tbody> <tr> <td>ข้าวเปลือกเจ้าหน้าปี 100%</td> <td>7,100</td> </tr> <tr> <td>ข้าวเปลือกเจ้าหน้าปี 5%</td> <td>7,000</td> </tr> <tr> <td>ข้าวเปลือกเจ้าหน้าปี 10%</td> <td>6,900</td> </tr> <tr> <td>ข้าวเปลือกเจ้าหน้าปี 15%</td> <td>6,800</td> </tr> <tr> <td>ข้าวเปลือกเจ้าหน้าปี 25%</td> <td>6,700</td> </tr> <tr> <td>ข้าวเปลือกปทุมธานี</td> <td>7,100</td> </tr> <tr> <td>ข้าวเปลือกหอมสุพรรณบุรี</td> <td>7,000</td> </tr> </tbody> </table>	ชนิดข้าว	บาท/ตัน	ข้าวเปลือกเจ้าหน้าปี 100%	7,100	ข้าวเปลือกเจ้าหน้าปี 5%	7,000	ข้าวเปลือกเจ้าหน้าปี 10%	6,900	ข้าวเปลือกเจ้าหน้าปี 15%	6,800	ข้าวเปลือกเจ้าหน้าปี 25%	6,700	ข้าวเปลือกปทุมธานี	7,100	ข้าวเปลือกหอมสุพรรณบุรี	7,000																				
ชนิดข้าว	บาท/ตัน																																					
ข้าวเปลือกเจ้าหน้าปี 100%	7,100																																					
ข้าวเปลือกเจ้าหน้าปี 5%	7,000																																					
ข้าวเปลือกเจ้าหน้าปี 10%	6,900																																					
ข้าวเปลือกเจ้าหน้าปี 15%	6,800																																					
ข้าวเปลือกเจ้าหน้าปี 25%	6,700																																					
ข้าวเปลือกปทุมธานี	7,100																																					
ข้าวเปลือกหอมสุพรรณบุรี	7,000																																					

ลำดับที่	สินค้า	ราคารับจำหน่าย																					
2.	มันสำปะหลัง	กำหนดราคาจำหน่ายหัวมันสำปะหลังสดที่เชื้อแป้ง 25% ฤดูกาลผลิต ปี 2548/49 ณ จุดรับจำหน่าย ดังนี้ <table style="width: 100%; border: none;"> <thead> <tr> <th style="text-align: center;">ระยะเวลา</th> <th style="text-align: right;">บาท/กก.</th> </tr> </thead> <tbody> <tr> <td style="text-align: center;">ธ.ค.48</td> <td style="text-align: right;">1.30</td> </tr> <tr> <td style="text-align: center;">ม.ค.- เม.ย. 49</td> <td style="text-align: right;">1.50</td> </tr> </tbody> </table> <p style="text-align: center;">ทั้งนี้ให้เพิ่ม/ลด ราคาจำหน่ายได้ตามเปอร์เซ็นต์เชื้อแป้งเปอร์เซ็นต์ละ 0.02 บาท</p>	ระยะเวลา	บาท/กก.	ธ.ค.48	1.30	ม.ค.- เม.ย. 49	1.50															
ระยะเวลา	บาท/กก.																						
ธ.ค.48	1.30																						
ม.ค.- เม.ย. 49	1.50																						
3.	ข้าวโพดเลี้ยงสัตว์	กำหนดราคาจำหน่ายข้าวโพดเลี้ยงสัตว์ ปี 2548/49 ณ จุดรับจำหน่ายของ อคส. ดังนี้ <table style="width: 100%; border: none;"> <thead> <tr> <th style="text-align: center;">ระดับความชื้น</th> <th style="text-align: center;">ก.ย. - พ.ย.48</th> <th style="text-align: center;">ธ.ค.48-ม.ค.49</th> </tr> </thead> <tbody> <tr> <td>1) ความชื้น 30.0 - 25.1 %</td> <td style="text-align: center;">3.75</td> <td style="text-align: center;">3.96</td> </tr> <tr> <td>2) ความชื้น 25.0 - 22.1 %</td> <td style="text-align: center;">3.96</td> <td style="text-align: center;">4.18</td> </tr> <tr> <td>3) ความชื้น 22.0 - 19.6 %</td> <td style="text-align: center;">4.12</td> <td style="text-align: center;">4.35</td> </tr> <tr> <td>4) ความชื้น 19.5 - 17.1 %</td> <td style="text-align: center;">4.28</td> <td style="text-align: center;">4.52</td> </tr> <tr> <td>5) ความชื้น 17.0 - 14.6 %</td> <td style="text-align: center;">4.41</td> <td style="text-align: center;">4.66</td> </tr> <tr> <td>6) ความชื้น 14.5 %</td> <td style="text-align: center;">4.75</td> <td style="text-align: center;">5.00</td> </tr> </tbody> </table>	ระดับความชื้น	ก.ย. - พ.ย.48	ธ.ค.48-ม.ค.49	1) ความชื้น 30.0 - 25.1 %	3.75	3.96	2) ความชื้น 25.0 - 22.1 %	3.96	4.18	3) ความชื้น 22.0 - 19.6 %	4.12	4.35	4) ความชื้น 19.5 - 17.1 %	4.28	4.52	5) ความชื้น 17.0 - 14.6 %	4.41	4.66	6) ความชื้น 14.5 %	4.75	5.00
ระดับความชื้น	ก.ย. - พ.ย.48	ธ.ค.48-ม.ค.49																					
1) ความชื้น 30.0 - 25.1 %	3.75	3.96																					
2) ความชื้น 25.0 - 22.1 %	3.96	4.18																					
3) ความชื้น 22.0 - 19.6 %	4.12	4.35																					
4) ความชื้น 19.5 - 17.1 %	4.28	4.52																					
5) ความชื้น 17.0 - 14.6 %	4.41	4.66																					
6) ความชื้น 14.5 %	4.75	5.00																					
4.	กาแฟ	กำหนดราคาจำหน่ายเมล็ดกาแฟพันธุ์โรบัสต้า ฤดูกาลผลิต ปี 2548/49 ณ จุดรับจำหน่าย ณ แหล่งผลิต ดังนี้ <table style="width: 100%; border: none;"> <thead> <tr> <th style="text-align: center;">เกรด</th> <th style="text-align: center;">ระดับความชื้น</th> <th style="text-align: center;">ข้อบกพร่อง</th> <th style="text-align: right;">บาท/กก.</th> </tr> </thead> <tbody> <tr> <td>1) เกรดดี</td> <td style="text-align: center;">ไม่เกินร้อยละ13</td> <td style="text-align: center;">ไม่เกินร้อยละ 5</td> <td style="text-align: right;">36</td> </tr> <tr> <td>2) เกรดหนึ่ง</td> <td style="text-align: center;">ไม่เกินร้อยละ13</td> <td style="text-align: center;">ไม่เกินร้อยละ 7</td> <td style="text-align: right;">33</td> </tr> <tr> <td>3) เกรดสอง</td> <td style="text-align: center;">ไม่เกินร้อยละ13</td> <td style="text-align: center;">ไม่เกินร้อยละ 15</td> <td style="text-align: right;">27</td> </tr> </tbody> </table>	เกรด	ระดับความชื้น	ข้อบกพร่อง	บาท/กก.	1) เกรดดี	ไม่เกินร้อยละ13	ไม่เกินร้อยละ 5	36	2) เกรดหนึ่ง	ไม่เกินร้อยละ13	ไม่เกินร้อยละ 7	33	3) เกรดสอง	ไม่เกินร้อยละ13	ไม่เกินร้อยละ 15	27					
เกรด	ระดับความชื้น	ข้อบกพร่อง	บาท/กก.																				
1) เกรดดี	ไม่เกินร้อยละ13	ไม่เกินร้อยละ 5	36																				
2) เกรดหนึ่ง	ไม่เกินร้อยละ13	ไม่เกินร้อยละ 7	33																				
3) เกรดสอง	ไม่เกินร้อยละ13	ไม่เกินร้อยละ 15	27																				
5.	กุ้ง	กำหนดราคาจำหน่ายกุ้งขาวแวนนาไมและกุ้งกุลาดำทั้งตัว ณ จุดรับฝาก (หน้าห้องเย็น) ดังนี้ <table style="width: 100%; border: none;"> <thead> <tr> <th style="text-align: center;">ขนาดกุ้ง</th> <th style="text-align: right;">บาท/กก.</th> </tr> </thead> <tbody> <tr> <td colspan="2">กุ้งขาวแวนนาไม</td> </tr> <tr> <td>1) ขนาด 40 ตัวต่อกิโลกรัม</td> <td style="text-align: right;">155</td> </tr> <tr> <td>2) ขนาด 50 ตัวต่อกิโลกรัม</td> <td style="text-align: right;">135</td> </tr> <tr> <td>3) ขนาด 60 ตัวต่อกิโลกรัม</td> <td style="text-align: right;">120</td> </tr> </tbody> </table>	ขนาดกุ้ง	บาท/กก.	กุ้งขาวแวนนาไม		1) ขนาด 40 ตัวต่อกิโลกรัม	155	2) ขนาด 50 ตัวต่อกิโลกรัม	135	3) ขนาด 60 ตัวต่อกิโลกรัม	120											
ขนาดกุ้ง	บาท/กก.																						
กุ้งขาวแวนนาไม																							
1) ขนาด 40 ตัวต่อกิโลกรัม	155																						
2) ขนาด 50 ตัวต่อกิโลกรัม	135																						
3) ขนาด 60 ตัวต่อกิโลกรัม	120																						

ลำดับที่	สินค้า	ราคาจำหน่าย
		<p>กึ่งกุลาดำ</p> <p>1) ขนาด 30 ตัวต่อกิโลกรัม 250</p> <p>2) ขนาด 40 ตัวต่อกิโลกรัม 220</p> <p>3) ขนาด 50 ตัวต่อกิโลกรัม 190</p> <p>4) ขนาด 60 ตัวต่อกิโลกรัม 160</p> <p>5) ขนาด 70 ตัวต่อกิโลกรัม 140</p> <p>6) ขนาด 80 ตัวต่อกิโลกรัม 120</p> <p>7) ขนาด 90 ตัวต่อกิโลกรัม 100</p> <p>8) ขนาด 100 ตัวต่อกิโลกรัม 80</p> <p>ราคาจำหน่ายให้ปรับเพิ่ม – ลดตามสัดส่วนของกึ่งในแต่ละช่วงขนาด</p>

1. การผลิตและความต้องการใช้

	2545/46	2546/47	2547/48	2548/49* (คาดการณ์)	2549/50* (พยากรณ์)
ผลผลิตข้าว (ล้านตันข้าวเปลือก)					
โลก	571.977	593.620	606.798	629.974	633.041
ไทย					
- นาปี	19.631	23.142	22.670	23.539	23.979
- นาปรัง	6.426	6.332	5.888	6.750	6.819
รวม	26.057	29.474	28.559	30.289	30.798
ความต้องการ	15.049	15.338	15.545	15.509	14.500*
ส่งออก (มค. - ธค.) (ข้าวสาร)	7.597	10.140	7.304	7.500* (เป้าหมาย)	8,250*
ปริมาณคงเหลือ	6.009	4.781	6.729	-	-
* ข้อมูลพยากรณ์ของกระทรวงเกษตรสหรัฐฯ (USDA)					
ราคา (บาท/ตัน) (พย.- ตค.)				(พย.48- ตค.49)	
- ข้าวเปลือกเจ้าหอมมะลิ	7,767	8,524	7,871	8,133	-
- ข้าวเปลือกเจ้านาปี 5%	4,667	4,535	6,119	6,790	-
- ข้าวเปลือกเจ้าเหนียว	6,090	6,470	6,254	7,376	-
- ข้าวเปลือกเจ้านาปรัง (มค.-ธค.)	4,631	5,408	6,653	6,687	-
ต้นทุนการผลิต (บาท/ตัน)					
ข้าวเปลือกหอมมะลิ	6,200.77	6,429.00	7,361.00	6,271.00	6,613.00
ข้าวเปลือกเจ้านาปี	4,451.55	4,037.00	4,618.00	4,883.00	5,162.00
ข้าวเปลือกเหนียว	5,064.19	5,383.00	5,177.00	5,920.00	6,059.00
ข้าวเปลือกนาปรัง	3,581.00	3,633.00	4,421.00	4,828.00	-

2. สถานการณ์การผลิต กระทรวงเกษตรและสหกรณ์พยากรณ์การผลิตข้าวนาปี ปี 2549/50 ดังนี้
พื้นที่เพาะปลูก ผลผลิตข้าวนาปี ปี 2549/50

ภาค	พื้นที่เพาะปลูก (ล้านไร่)			ผลผลิต (ล้านตัน)		
	2548/49	2549/50	Δ%	2548/49	2549/50	Δ%
รวม	57.774	57.962	0.33	23.539	23.979	1.87
เหนือ	12.758	12.774	0.12	6.725	6.855	1.93
ตะวันออกเฉียงเหนือ	33.003	33.131	0.39	10.442	10.665	2.14
กลาง	9.910	9.943	0.33	5.597	5.658	1.09
ใต้	2.103	2.114	0.55	0.775	0.801	3.31

ที่มา : สำนักงานเศรษฐกิจการเกษตร

กระทรวงเกษตรและสหกรณ์คาดว่า พื้นที่ปลูกข้าวนาปี ปีการเพาะปลูก 2549/50 มีพื้นที่ 57.962 ล้านไร่ เพิ่มขึ้นจากปี 2548 ประมาณ 0.188 ล้านไร่ หรือคิดเป็นร้อยละ 0.33 และผลผลิตประมาณ 23.979 ล้านตันข้าวเปลือก เพิ่มขึ้นจากปีที่แล้วประมาณ 0.440 ล้านตันข้าวเปลือก คิดเป็นร้อยละ 1.87 ผลผลิตต่อไร่ 414 กิโลกรัม เพิ่มขึ้นจากปีก่อนที่มีผลผลิตต่อไร่ 407 กิโลกรัม คิดเป็นร้อยละ 1.72 เนื่องจากปีนี้ฤดูฝนมาเร็ว มีฝนตกกระจายในเกือบทุกภาคตั้งแต่เดือนเมษายน ซึ่งมีผลต่อการเพาะปลูก ประกอบกับราคาที่เกษตรกรขายได้ยังจูงใจให้มีการเพาะปลูกข้าวเพิ่มขึ้น

3. ภาวะและราคาข้าว

ในช่วงเดือนสิงหาคม 2549 ราคาข้าวเปลือกหอมมะลิ (ชนิดสีได้ต้นข้าว 36 กรัม) ราคาเฉลี่ยตันละ 8,975 บาท สูงขึ้นจากเดือนกรกฎาคม 2549 ที่มีราคาตันละ 8,812 บาท ข้าวเปลือกเหนียว 10% เมล็ดยาว ราคาตันละ 9,464 บาท เพิ่มขึ้นจากเดือนกรกฎาคม 2549 ที่มีราคาตันละ 9,100 บาท ส่วนข้าวเปลือกเจ้านาปรัง 5% ราคาเฉลี่ยตันละ 6,709 บาท สูงขึ้นจากเดือนก่อนที่มีราคาตันละ 6,667 บาท ขณะนี้ข้าวเปลือกนาปรังมีผลผลิตออกสู่ตลาดน้อยลง ซึ่งในปีนี้มีผลผลิตมากกว่าปีที่ผ่านมา และราคาข้าวเปลือกนาปรังอยู่ในเกณฑ์ที่สูง ซึ่งเป็นผลจากภาครัฐได้ดำเนินมาตรการรับจำนำข้าวเปลือกนาปรัง ปี 2549 เกษตรกรจำหน่าย ข้าวเปลือกได้ราคาสูงขึ้น

4. การส่งออก

ปี 2549 กระทรวงพาณิชย์ตั้งเป้าหมายการส่งออกข้าว 7.5 ล้านตัน แต่กระทรวงเกษตรสหรัฐคาดการณ์ว่าประเทศไทยจะส่งข้าวสารได้ 7.3 ล้านตัน จากตัวเลขการส่งออกของกรมการค้าต่างประเทศ ตั้งแต่ 1 มค. - 24 สค. 49 ไทยส่งข้าวออกไปต่างประเทศ จำนวน 4,664,058 ตัน มากกว่าปีที่ผ่านมาซึ่งส่งออกได้จำนวน 4,723,592 ตัน อยู่ 59.535 ตัน หรือเพิ่มขึ้นร้อยละ 1.26

5. สภาพปัญหาและสาเหตุ

5.1 ผลผลิตส่วนใหญ่ออกสู่ตลาดพร้อมกันมากและกระจุกตัวในช่วงต้นฤดู และคุณภาพข้าวที่ได้รับผลกระทบภัยแล้ง จะส่งผลให้ราคาปรับตัวลดลง

5.2 การค้าข้าวในตลาดโลกมีการแข่งขันกันสูง ตลาดข้าวจึงเป็นของผู้ซื้อ โดยเฉพาะตลาดข้าวคุณภาพปานกลางและคุณภาพต่ำ

5.3 ราคาข้าวส่งออกมีผลต่อราคาภายในประเทศ หากราคาส่งออกสูงขึ้นทำให้ราคาภายในประเทศสูงขึ้นตามไปด้วย

6. มาตรการรับจำนำข้าวเปลือกนาปรัง ปี 2549

6.1 เพิ่มเป้าหมายปริมาณรับจำนำจาก 2.0 ล้านตันข้าวเปลือก เป็น 2.5 ล้านตันข้าวเปลือก โดยให้ อคส. รับฝากและออกใบประทวน และ ธ.ก.ส. รับจำนำใบประทวนที่ อคส. ออกให้แก่เกษตรกรและสถาบันเกษตรกร ระยะเวลารับจำนำวันที่ 16 มีค. - 31 กค. 49 ยกเว้นภาคใต้รับจำนำ กค. - กย. 49 ระยะเวลาไถ่ถอน 3 เดือนนับถัดจากเดือนที่รับจำนำ ระยะเวลาโครงการวันที่ 16 มีค. - ๓๑. 49

6.2 ราคาจำหน่ายข้าวเปลือกนาปรัง ปี 2549 (ความชื้นไม่เกิน 15%) เท่ากับราคาจำหน่ายข้าวเปลือกนาปี ปีการผลิต 2548/49 ดังนี้ (1) ข้าวเปลือกเจ้านาปรัง 100% ราคาตันละ 7,100 บาท (2) ข้าวเปลือกเจ้านาปรัง 5% ราคาตันละ 7,000 บาท (3) ข้าวเปลือกเจ้านาปรัง 10% ราคาตันละ 6,900 บาท (4) ข้าวเปลือกเจ้านาปรัง 15% ราคาตันละ 6,800 บาท (5) ข้าวเปลือกเจ้านาปรัง 25% ราคาตันละ 6,700 บาท (6) ข้าวเปลือกปทุมธานี ราคาตันละ 7,100 บาท และ (7) ข้าวเปลือกหอมสุวรรณบุรี ราคาตันละ 7,000 บาท

7. ผลการดำเนินการ

สำหรับผลการจำหน่ายข้าวเปลือกนาปรัง ปี 2549 ตั้งแต่วันที่ 16 มีค. - 31 กค. 49 (สิ้นสุดโครงการรับจำนำแล้วยกเว้นภาคใต้) มีปริมาณข้าวเปลือกเจ้านาปรังรับจำนำรวม 2,173,727 ตัน มีโรงสีสมัครเข้าร่วมโครงการฯ จำนวน 404 โรง ใน 25 จังหวัด และเปิดจุดรับจำนำแล้ว จำนวน 323 โรง ใน 25 จังหวัด ภาคเหนือและภาคกลาง

สำนักส่งเสริมการค้าสินค้าเกษตร
กรมการค้าภายใน
กันยายน 2549

ราคาข้าวเปลือกหอมมะลิ ที่โรงสีรับซื้อในส่วนภูมิภาค

FILE : PX004

หน่วย : บาท/ตัน

ปี	มค.	กพ.	มีค.	เมย.	พค.	มิย.	กค.	สค.	กย.	ตค.	พย.	ธค.	เฉลี่ย
2538	4,062	4,137	4,115	4,117	4,200	4,355	4,806	4,951	4,957	5,184	4,642	4,658	4,515
2539	4,810	4,850	4,850	5,105	5,326	5,697	5,786	6,119	6,969	6,992	6,900	6,172	5,798
2540	6,825	7,214	7,819	7,950	7,990	8,340	9,174	9,651	9,215	8,785	6,835	7,140	8,078
2541	9,352	9,508	8,909	8,738	8,709	8,664	8,501	8,388	8,041	7,258	6,332	6,298	8,225
2542	6,855	6,685	6,603	6,462	6,614	6,638	6,958	7,436	8,455	8,354	7,850	6,676	7,132
2543	6,743	6,781	6,885	6,977	7,311	7,477	8,005	8,135	8,177	8,146	7,289	6,413	7,362
2544	6,583	6,389	6,085	6,140	5,933	5,750	5,711	5,170	4,929	5,151	4,867	4,822	5,628
2545	5,216	5,410	5,472	5,550	5,625	6,248	6,735	6,785	6,874	6,758	6,340	6,375	6,116
2546	6,425	6,778	7,560	7,850	7,990	8,340	8,465	8,818	9,315	8,950	7,980	8,665	8,095
2547	9,376	9,175	9,270	9,567	9,249	8,743	7,957	7,718	7,407	7,178	7,738	7,695	8,423
2548	7,885	7,959	8,001	7,999	7,909	7,689	7,696	8,000	8,014	7,863	7,683	7,600	7,858
2549	7,500	7,833	8,151	8,157	8,305	8,315	8,812	8,975					8,256

หมายเหตุ : เป็นราคารับซื้อเฉลี่ยหน้าโรงสีจังหวัดสุรินทร์ อุดรธานี อุบลราชธานี และนครราชสีมา (ชนิดสีได้ต้นข้าว 36 กรัม)

ราคาข้าวเปลือกเหนียว (เมล็ดยาว) ที่โรงสีรับซื้อในส่วนภูมิภาค

หน่วย : บาท/ตัน

ปี	มค.	กพ.	มีค.	เมย.	พค.	มิย.	กค.	สค.	กย.	ตค.	พย.	ธค.	เฉลี่ย
2538	3,578	3,683	3,684	3,943	4,186	4,394	4,807	5,013	4,805	4,838	4,254	4,495	4,307
2539	4,800	4,771	4,770	4,820	4,874	5,037	4,964	5,280	5,828	5,108	5,008	5,180	5,037
2540	5,796	6,169	6,338	6,338	6,513	6,863	7,638	8,206	8,321	8,589	7,993	7,234	7,167
2541	8,491	8,521	7,880	7,970	8,099	8,033	7,971	7,880	7,730	7,155	6,263	6,000	7,666
2542	5,831	5,536	5,241	5,033	5,174	4,877	4,783	4,997	5,304	4,876	4,562	4,790	5,084
2543	4,667	4,549	4,528	4,706	4,831	4,828	5,068	5,203	5,208	5,295	5,111	4,997	4,916
2544	5,467	5,612	5,550	5,651	5,795	5,948	6,018	5,830	5,750	5,509	4,739	5,006	5,573
2545	5,063	5,124	5,112	5,374	5,657	5,781	5,913	6,155	6,293	6,073	5,568	5,236	5,612
2546	5,397	5,774	5,950	6,000	6,058	6,229	6,576	6,923	7,125	6,248	6,220	6,367	6,239
2547	6,730	6,510	6,514	6,669	6,742	6,600	6,600	6,540	6,209	5,940	6,100	5,945	6,425
2548	6,235	6,300	6,300	6,300	6,300	6,300	6,300	6,500	6,452	6,015	5,700	6,030	6,228
2549	6,774	6,979	7,200	7,331	7,500	7,679	9,100	9,464					7,753

สำนักส่งเสริมการค้าสินค้าเกษตร

มิถุนายน 2549

px(รวม)/Tophit/vv/d65

ราคาข้าวเปลือกเจ้านาปรัง ความชื้น 15% ตลาดก้านันทรง / ทำข้าวลาดยาว

หน่วย : บาท/ตัน

FILE : PX 008

ปี	มค.	กพ.	มีค.	เมย.	พค.	มิย.	กค.	สค.	กย.	ตค.	พย.	ธค.	เฉลี่ย
2538				3,707	3,913	4,542	4,961	4,879	4,950	5,237	4,705		4,612
2539			4,950	4,338	4,475	4,800	4,781	4,493	4,692	4,336	4,296	4,356	4,552
2540			4,494	4,269	4,389	4,375	4,794	5,125	5,228	5,563	5,500	5,956	4,969
2541	6,575	6,770	6,599	6,681	6,568	7,211	7,281	7,400	7,296	6,495	5,544	5,679	6,675
2542	6,213	5,611	5,368	4,859	4,840	5,200	5,303	5,248	4,997	4,671	4,655	4,797	5,147
2543	4,825		4,659	4,419	4,561	4,674	4,380	4,450	4,025	4,245	4,322	4,385	4,450
2544	4,498	4,492	4,273	4,185	4,250	4,385	4,450	4,160	4,330	4,345	4,344		4,337
2545			4,576	4,606	4,845	4,956	4,750	4,640	4,650	4,681			4,713
2546			4,580	4,550	4,550	4,731	4,902	4,713	4,707	4,603			4,667
2547		4,850	5,065	5,254	5,250	5,250	5,446	5,998	5,906	6,050			5,452
2548			6,365	6,888	6,900	6,882	6,750	6,688	6,983	6,950			6,801
2549			6,850	6,850	6,850	6,850	6,859	6,942					6,867

หมายเหตุ : ตั้งแต่เดือนกุมภาพันธ์ 47 เป็นต้นไป เป็นราคาตลาดกลางทำข้าวลาดยาว

ราคาข้าวเปลือกเจ้านาปรัง ความชื้น 15% ตลาดกลางจังหวัดพิษณุโลก

หน่วย : บาท/ตัน

ปี	มค.	กพ.	มีค.	เมย.	พค.	มิย.	กค.	สค.	กย.	ตค.	พย.	ธค.	เฉลี่ย
2538			3,752	4,648	3,790	4,336	4,786	4,780	4,687	5,037	4,413		4,470
2539			4,655	4,035	4,032	4,449	4,644	4,444	4,530	4,518	4,308	4,294	4,391
2540			4,670	4,100	4,578	4,625	5,060	5,072	5,157	5,570	5,075	5,850	4,976
2541	7,437	7,126	6,231	6,695	6,599	7,267	7,186	7,286	7,148	6,164	5,192	5,488	6,652
2542	6,020	5,560	5,131	4,532	4,714	5,141	5,098	5,070	4,780	4,348	4,552	4,585	4,961
2543	4,740	4,889	4,677	4,316	4,173	4,123	4,080	4,221	3,775	4,192	4,177	4,156	4,293
2544	4,198	4,212	4,050	3,916	4,030	4,225	4,310	4,198	4,298	4,250	4,225	4,303	4,185
2545	4,439	4,617	4,571	4,589	4,610	4,635	4,492	4,410	4,425	4,492			4,528
2546			4,490	4,475	4,586	4,689	4,687	4,578	4,648				4,593
2547		4,740	5,048	5,131	5,317	5,373	5,448	5,670	5,775	5,775			5,364
2548			6,346	6,475	6,475	6,475	6,475	6,475	6,543	6,775			6,505
2549			6,663	6,475	6,475	6,475	6,475	6,475					6,506

ราคาข้าวเปลือกนาปรัง ความชื้น 15 %เฉลี่ย ทำข้าวลาดยาวและจังหวัดพิษณุโลก

หน่วย : บาท/ตัน

ปี	มค.	กพ.	มีค.	เมย.	พค.	มิย.	กค.	สค.	กย.	ตค.	พย.	ธค.	เฉลี่ย
2538			3,752	3,678	3,852	4,439	4,874	4,830	4,819	5,137	4,559		4,438
2539			4,803	4,187	4,254	4,625	4,713	4,469	4,611	4,427	4,302	3,838	4,423
2540			4,582	4,185	4,484	4,500	4,927	5,098	5,193	5,567	5,603	5,903	5,004
2541	7,006	6,948	6,415	6,688	6,584	7,239	7,234	7,343	7,208	6,301	5,368	5,583	6,660
2542	6,117	5,586	5,250	4,696	4,777	5,170	5,201	5,159	4,888	4,510	4,604	4,691	5,054
2543	4,787	4,889	4,668	4,368	4,367	4,398	4,230	4,336	3,900	4,218	4,250	4,271	4,390
2544	4,348	4,352	4,162	4,050	4,140	4,305	4,380	4,179	4,314	4,298	4,284	4,303	4,260
2545	4,439	4,617	4,574	4,598	4,728	4,793	4,621	4,525	4,538	4,587			4,602
2546			4,535	4,513	4,568	4,710	4,795	4,646	4,678	4,603			4,631
2547		4,795	5,057	5,193	5,284	5,312	5,447	5,834	5,841	5,913			5,408
2548			6,355	6,682	6,688	6,679	6,613	6,582	6,764	6,863			6,653
2549			6,757	6,663	6,663	6,663	6,667	6,709					6,687

ราคาขายส่งข้าวสารเจ้า 100 % ชั้น 2 ตลาดกรุงเทพมหานคร

File : PX006

หน่วย : บาท/100 กก.

ปี	มค.	กพ.	มีค.	เมย.	พค.	มิย.	กค.	สค.	กย.	ตค.	พย.	ธค.	เฉลี่ย
2538	656	665	676	661	682	760	818	796	863	924	803	813	760
2539	880	888	886	814	819	848	875	804	790	757	768	797	827
2540	880	863	807	753	795	792	905	864	926	956	933	1,122	883
2541	1,450	1,287	1,156	1,178	1,213	1,324	1,319	1,304	1,270	1,078	941	970	1,208
2542	1,058	987	902	828	854	898	900	886	876	819	851	846	892
2543	858	892	821	770	751	742	716	718	709	766	769	758	773
2544	755	748	729	716	720	740	743	724	729	719	741	752	735
2545	807	825	786	797	833	828	782	767	763	782	776	777	794
2546	824	832	806	807	814	826	806	779	766	741	734	759	791
2547	810	815	904	906	896	896	910	950	930	968	1,005	1,046	920
2548	1,069	1,075	1,087	1,135	1,126	1,123	1,108	1,125	1,131	1,134	1,104	1,112	1,111
2549	1,121	1,143	1,142	1,123	1,136	1,157	1,158	1,138					1,140

ราคาขายส่งข้าวสารเจ้า 5% ตลาดกรุงเทพมหานคร

หน่วย : บาท/100 กก.

ปี	มค.	กพ.	มีค.	เมย.	พค.	มิย.	กค.	สค.	กย.	ตค.	พย.	ธค.	เฉลี่ย
2538	635	642	653	630	658	738	789	764	838	898	776	790	734
2539	860	855	820	740	753	776	842	770	759	722	730	758	782
2540	838	822	769	710	735	748	852	828	883	923	907	1,090	842
2541	1,401	1,233	1,119	1,140	1,162	1,288	1,254	1,238	1,230	1,043	910	927	1,162
2542	1,022	949	868	799	822	866	873	859	831	780	816	819	859
2543	824	833	767	724	687	689	684	694	679	745	742	731	733
2544	730	724	700	671	675	694	707	696	710	702	714	726	704
2545	785	800	764	773	803	799	758	745	740	751	751	750	768
2546	794	797	782	783	785	795	774	747	739	721	714	732	764
2547	777	778	873	881	871	876	889	925	906	937	979	1,026	893
2548	1,049	1,055	1,066	1,115	1,106	1,103	1,088	1,105	1,107	1,108	1,079	1,088	1,089
2549	1,095	1,119	1,117	1,090	1,106	1,127	1,128	1,108					1,111

ราคาขายส่งปลายข้าวขาว A-1เลิศ (ใหม่) ตลาดกรุงเทพมหานคร

หน่วย : บาท/100 กก.

ปี	มค.	กพ.	มีค.	เมย.	พค.	มิย.	กค.	สค.	กย.	ตค.	พย.	ธค.	เฉลี่ย
2538	532	494	507	511	542	640	685	657	657	686	681	628	602
2539	608	581	598	555	564	541	524	477	494	478	474	477	531
2540	502	536	552	511	507	514	575	620	669	663	650	798	591
2541	873	798	717	699	698	770	818	888	934	906	782	792	806
2542	794	718	677	618	625	690	724	728	683	604	597	522	665
2543	531	531	520	504	495	486	519	533	540	533	510	515	518
2544	534	524	497	501	522	545	585	589	612	602	541	541	549
2545	581	588	596	595	591	586	580	579	595	642	631	609	598
2546	595	591	570	560	556	584	578	583	584	581	583	600	580
2547	630	665	767	788	807	817	802	821	787	765	805	810	772
2548	829	841	836	838	830	818	813	825	836	846	812	800	827
2549	780	787	783	791	771	771	764	772					777

สำนักส่งเสริมการค้าสินค้าเกษตร

ราคาขายส่งข้าวสารเจ้า 25% เลิศ ในตลาดกรุงเทพมหานคร

px006-2

หน่วย : บาท/100 กก.

ปี	มค.	กพ.	มีค.	เมย.	พค.	มิย.	กค.	สค.	กย.	ตค.	พย.	ธค.	เฉลี่ย
2538	605	602	619	602	632	710	754	722	783	828	743	752	696
2539	797	795	771	689	688	707	743	695	694	650	656	670	713
2540	746	731	698	581	683	684	775	760	815	837	827	1,008	762
2541	1,265	1,112	1,003	1,006	1,037	1,158	1,162	1,160	1,144	1,003	870	883	1,067
2542	941	868	814	748	758	816	825	820	789	741	767	753	803
2543	759	765	714	675	645	643	640	651	647	700	691	681	684
2544	683	675	648	626	634	655	675	670	684	676	670	680	665
2545	733	748	721	728	749	746	713	704	702	725	723	717	726
2546	746	762	730	729	732	743	735	707	705	689	681	694	721
2547	734	746	844	853	849	854	866	900	875	874	904	965	855
2548	984	994	1,000	1,030	1,021	1,018	1,004	1,020	1,022	1,024	994	1,003	1,009
2549	1,016	1,034	1,032	1,006	993	993	998	983					1,007

ราคาขายส่งข้าวหนึ่ง 100 % ตลาดกรุงเทพมหานคร

หน่วย : บาท/100 กก.

ปี	มค.	กพ.	มีค.	เมย.	พค.	มิย.	กค.	สค.	กย.	ตค.	พย.	ธค.	เฉลี่ย
2538	622	615	626	612	633	713	808	811	849	875	797	801	730
2539	854	844	812	732	773	830	848	783	792	798	801	796	805
2540	809	787	778	740	797	795	921	978	1,055	1,014	985	1,149	901
2541	1,420	1,305	1,103	1,096	1,124	1,268	1,273	1,284	1,265	1,092	764	997	1,166
2542	1,075	976	909	858	882	892	883	915	988	983	1,002	914	940
2543	886	907	863	830	810	811	814	799	752	812	762	763	817
2544	777	730	702	712	735	782	872	857	906	886	803	755	793
2545	793	799	769	761	771	766	751	760	766	790	797	757	773
2546	777	780	762	766	762	784	786	766	760	750	734	726	763
2547	753	787	882	916	933	926	924	995	975	985	1,001	1,037	926
2548	1,057	1,065	1,061	1,132	1,114	1,110	1,090	1,111	1,133	1,133	1,089	1,078	1,098
2549	1,081	1,108	1,108	1,095	1,096	1,123	1,143	1,131					1,111

สำนักส่งเสริมการค้าสินค้าเกษตร

ราคาขายส่งข้าวสารหอมมะลิ 100% ชั้น 2 ในตลาดกรุงเทพมหานคร

X007-3

หน่วย : บาท/100 กก.

ปี	มค.	กพ.	มีค.	เมย.	พค.	มิย.	กค.	สค.	กย.	ตค.	พย.	ธค.	เฉลี่ย
2538	1,015	1,075	1,075	957	815	880	941	921	935	1,043	1,019	1,021	975
2539	1,038	1,079	1,086	1,074	1,056	1,085	1,108	1,197	1,410	1,042	1,405	1,420	1,167
2540	1,484	1,580	1,754	1,720	1,788	1,891	2,101	2,156	2,080	1,910	1,758	1,936	1,847
2541	2,564	2,386	2,156	2,068	2,088	2,033	1,896	1,810	1,698	1,518	1,422	1,430	1,922
2542	1,454	1,423	1,378	1,348	1,378	1,370	1,476	1,563	1,908	1,850	1,721	1,530	1,533
2543	1,520	1,531	1,543	1,563	1,727	1,840	2,028	2,015	1,983	1,970	1,910	1,887	1,793
2544	1,443	1,345	1,306	1,297	1,227	1,145	1,117	996	952	1,032	1,088	1,031	1,165
2545	1,021	1,053	1,044	1,050	1,105	1,219	1,309	1,311	1,345	1,275	1,278	1,252	1,189
2546	1,359	1,440	1,686	1,811	1,837	1,862	1,855	1,972	2,074	1,888	1,865	1,675	1,777
2547	1,856	1,766	1,760	1,743	1,681	1,606	1,477	1,454	1,379	1,427	1,510	1,510	1,597
2548	1,512	1,540	1,540	1,540	1,523	1,471	1,460	1,502	1,501	1,500	1,468	1,465	1,502
2549	1,465	1,538	1,590	1,590	1,618	1,668	1,809	1,825					1,638

ราคาขายส่งปลายข้าวสารหอมมะลิในตลาดกรุงเทพมหานคร

หน่วย : บาท/100 กก.

ปี	มค.	กพ.	มีค.	เมย.	พค.	มิย.	กค.	สค.	กย.	ตค.	พย.	ธค.	เฉลี่ย
2538	535	497	511	515	545	643	686	659	661	689	685	631	605
2539	613	586	602	570	589	583	552	506	547	513	502	480	554
2540	518	564	591	591	608	610	645	661	694	677	668	809	636
2541	886	821	768	782	802	823	832	892	945	914	788	800	838
2542	826	822	825	824	827	824	839	812	825	812	712	616	797
2543	601	603	605	611	585	569	591	610	598	622	579	569	595
2544	572	582	624	651	692	757	781	810	802	805	712	685	706
2545	722	704	682	680	671	672	680	697	713	712	697	670	692
2546	636	650	628	605	614	639	642	673	705	704	678	728	659
2547	828	953	1,001	1,037	1,067	995	950	963	850	833	894	887	938
2548	913	909	881	875	868	846	850	907	899	898	869	823	878
2549	800	833	839	828	813	848	869	870					838

สำนักส่งเสริมการค้าสินค้าเกษตร

ราคาขายส่งข้าวหอมปทุมธานี ตลาดกรุงเทพมหานคร

PX009

หน่วย : บาท/100 กก.

ปี	มค.	กพ.	มีค.	เมย.	พค.	มิย.	กค.	สค.	กย.	ตค.	พย.	ธค.	เฉลี่ย
2547	-	-	-	-	1,111	990	971	1,000	1,162	1,117	1,150	1,150	1,081
2548	1,150	1,150	1,150	1,150	1,150	1,150	1,150	1,180	1,190	1,190	1,190	1,190	1,166
2549	1,209	1,234	1,290	1,290	1,290	1,388	1,481	1,490					1,334

ราคาขายส่งปลายข้าวหอมปทุมธานี ตลาดกรุงเทพมหานคร

หน่วย : บาท/100 กก.

ปี	มค.	กพ.	มีค.	เมย.	พค.	มิย.	กค.	สค.	กย.	ตค.	พย.	ธค.	เฉลี่ย
2547	-	-	-	-	901	880	821	840	806	798	844	862	844
2548	882	893	851	845	843	823	820	847	848	848	836	815	846
2549	789	800	817	811	792	809	818	818					807

ราคาข้าวเปลือกหอมปทุมธานี ที่โรงสีรับซื้อในส่วนภูมิภาค

หน่วย : บาท/ตัน

ปี	มค.	กพ.	มีค.	เมย.	พค.	มิย.	กค.	สค.	กย.	ตค.	พย.	ธค.	เฉลี่ย
2547	-	-	-	-	-	-	-	-	5,810	5,968	6,220	6,221	6,055
2548	6,417	6,541	6,485	6,500	6,500	6,547	6,550	6,600	6,600	6,626	6,700	6,700	6,564
2549	6,700	6,880	6,800	6,750	6,750	6,780	6,845	7,159					6,833

สำนักส่งเสริมการค้าสินค้าเกษตร

ราคาขายส่งข้าวเหนียว 10% เมล็ดยาว ตลาดกรุงเทพมหานคร

007-2

หน่วย : บาท/100 กก.

ปี	มค.	กพ.	มีค.	เมษ.	พค.	มิย.	กค.	สค.	กย.	ตค.	พย.	ธค.	เฉลี่ย
2538	744	740	735	764	792	829	929	900	934	869	709	745	808
2539	788	820	823	858	877	854	858	859	900	958	956	1,045	883
2540	1,098	1,103	1,124	1,117	1,169	1,201	1,394	1,450	1,546	1,531	1,425	1,510	1,306
2541	1,839	1,784	1,666	1,682	1,653	1,605	1,582	1,545	1,526	1,440	1,274	1,225	1,568
2542	1,231	1,108	974	888	901	839	823	881	966	845	894	935	940
2543	930	867	848	919	966	968	1,026	1,020	1,022	1,025	1,025	1,035	971
2544	1,071	1,030	996	986	985	1,020	1,024	996	985	868	895	891	979
2545	946	929	945	968	1,040	1,047	1,079	1,095	1,138	1,141	1,156	1,145	1,052
2546	1,141	1,163	1,165	1,165	1,165	1,166	1,156	1,371	1,391	1,405	1,239	1,260	1,232
2547	1,305	1,279	1,265	1,265	1,244	1,235	1,235	1,224	1,127	1,098	1,135	1,120	1,211
2548	1,147	1,150	1,150	1,150	1,150	1,150	1,150	1,150	1,150	1,150	1,095	1,090	1,140
2549	1,247	1,264	1,270	1,286	1,340	1,399	1,688	1,741					1,404

ราคาขายส่งปลายข้าวเหนียว A-1 ตลาดกรุงเทพมหานคร

หน่วย : บาท/100 กก.

ปี	มค.	กพ.	มีค.	เมษ.	พค.	มิย.	กค.	สค.	กย.	ตค.	พย.	ธค.	เฉลี่ย
2538	526	526	505	511	540	612	671	658	706	708	620	641	602
2539	739	718	707	725	728	704	709	746	785	706	712	763	729
2540	842	846	858	852	855	859	924	958	1,018	1,018	1,052	1,007	924
2541	1,148	987	882	912	909	895	873	875	881	868	793	777	900
2542	800	771	746	754	759	754	745	758	824	674	634	595	735
2543	567	563	520	530	549	556	565	558	547	556	564	609	557
2544	731	870	869	891	926	966	952	843	817	790	680	709	837
2545	756	774	810	807	814	795	812	822	831	844	808	853	811
2546	857	858	845	845	845	817	821	863	904	846	848	865	851
2547	882	867	865	885	885	885	885	886	905	858	833	835	873
2548	844	845	865	915	868	865	865	875	875	875	875	905	873
2549	912	983	1,072	1,143	1,145	1,204	1,311	1,384					1,144

สำนักส่งเสริมการค้าสินค้าเกษตร

สรุปปริมาณการส่งออกไปต่างประเทศรายเดือน

หน่วย : ปริมาณ/เมตริกตัน
มูลค่า/ล้านบาท

เดือน	2534	2535	2536	2537	2538	2539	2540	2541	2542	2543	2544	2545	2546	2547	2548	2549
มค.	368,433	493,725	355,158	477,430	683,322	562,889	377,949	684,258	561,509	453,860	542,617	683,545	580,091	550,232	764,497	579,501
กพ.	302,089	361,739	247,666	416,838	638,035	430,992	287,899	564,678	435,160	531,032	468,532	531,389	544,549	704,296	588,663	585,601
มีค.	346,492	473,847	364,318	393,646	580,866	492,731	374,825	591,276	466,123	495,392	376,301	571,122	482,455	821,005	591,762	626,015
ไตรมาสแรก	1,017,014	1,329,311	967,142	1,287,914	1,902,223	1,486,612	1,040,673	1,840,212	1,462,792	1,480,284	1,387,450	1,786,056	1,607,095	2,075,533	1,944,922	1,791,117
เมย.	291,879	501,622	349,076	309,502	374,147	417,077	418,520	547,554	379,246	403,915	547,252	483,273	556,881	800,361	588,838	599,232
พค.	404,550	372,490	426,268	286,035	526,393	518,318	396,191	427,058	473,077	557,074	634,543	646,631	586,875	831,376	597,570	665,334
มิย.	363,179	505,072	409,752	270,873	533,577	425,083	473,177	495,114	537,306	396,904	611,925	498,500	532,499	946,430	588,818	659,296
ไตรมาสที่ 2	1,059,608	1,379,184	1,185,096	866,410	1,434,117	1,360,478	1,287,888	1,469,726	1,389,629	1,357,893	1,793,720	1,628,404	1,676,255	2,578,167	1,775,226	1,923,862
กค.	347,926	456,637	532,645	271,935	405,274	415,273	425,167	529,767	615,205	544,933	523,064	533,432	684,057	1,003,889	561,690	553,948
สค.	303,450	304,923	459,738	348,856	376,875	413,516	412,798	525,671	632,679	493,681	699,300	574,400	699,916	738,805	628,221	519,942
กย.	355,763	308,614	297,151	390,331	435,860	312,445	462,548	416,133	623,196	521,024	722,541	565,366	633,782	879,905	560,741	
ไตรมาสที่ 3	1,007,139	1,070,174	1,289,534	1,011,122	1,218,009	1,141,234	1,300,513	1,471,571	1,871,080	1,559,638	1,944,905	1,673,198	2,017,755	2,622,599	1,750,652	1,073,890
ตค.	290,735	310,211	429,540	422,637	337,186	352,704	465,190	461,287	564,073	697,394	813,038	908,034	716,841	1,089,458	600,084	
พย.	267,687	332,374	415,229	517,985	425,557	429,231	435,278	526,719	658,781	727,417	805,751	682,724	727,684	964,682	592,664	
ธค.	372,983	385,320	518,128	651,224	622,232	480,125	742,667	639,340	767,664	776,768	800,503	567,222	851,784	809,786	640,798	
ไตรมาสที่ 4	931,405	1,027,905	1,362,897	1,591,846	1,384,975	1,262,060	1,643,135	1,627,346	1,990,518	2,201,579	2,419,292	2,157,980	2,296,309	2,863,926	1,833,546	
ปริมาณรวม	4,015,166	4,806,574	4,804,669	4,757,292	5,939,324	5,250,384	5,272,209	6,408,855	6,714,019	6,599,394	7,545,367	7,245,638	7,597,414	10,140,225	7,304,346	4,788,869
มูลค่ารวม	30,516	36,214	32,946	38,201	46,792	48,783	60,619	85,394	72,324	68,102	69,261	67,193	76,368	110,376	90,874	61,254

ที่มา : สภาหอการค้าแห่งประเทศไทย (ตั้งแต่ปี 2541 - ปัจจุบันเป็นข้อมูลจากกรมการค้าต่างประเทศ)

กรมการค้าภายใน

มันสำปะหลัง

1. ผลผลิตและความต้องการใช้ (ล้านตันหัวมันสด)	2546/47	2547/48	2548/49	ปี 2549/50*
ผลผลิตของไทย	21.440	16.938	22.584	25.288
พื้นที่เพาะปลูก (ล้านไร่)	6.608	6.162	6.693	7.131
การส่งออก (ล้านตันผลิตภัณฑ์)				
- มันเส้น	2.800	2.770	3.480	3.720
- มันอัดเม็ด	2.210	0.260	0.320	0.200
- แป้งมัน	1.820	1.940	2.380	3.060
2. ต้นทุนการผลิตหัวมันสด (บาท/กก.)	0.72	0.94	0.87	-
3. ราคา (บาท/ก.ก.)			(21 ก.ก.49)	
หัวมันสดทะเล เกษตรกรขายได้	0.87	1.31	0.92	-
หัวมันสดเชื้อแป้ง 25% จ.นครราชสีมา	1.06	1.50	1.06	-
มันอัดเม็ด FOB (US\$/ตัน)	71.06	-	-	-
แป้งมัน FOB (US\$/ตัน)	181.66	232.50	207.50	-

4. นโยบายและมาตรการ ปี 2548/49

4.1 คณะกรรมการ คชก. มีมติเมื่อวันที่ 7 ธันวาคม 2548 4 พฤษภาคม และ 19 มิถุนายน 2549 เห็นชอบให้รับจํานำหัวมันสดจากเกษตรกรรายละไม่เกิน 500 ตัน หรือเป็นวงเงินไม่เกินรายละ 750,000 บาท ปริมาณหัวมันสด 5 ล้านตัน เพื่อแปรสภาพเป็นมันเส้นและแป้งมัน ระยะเวลารับจํานำเดือนธันวาคม 2548 – พฤษภาคม 2549 โดยราคารับจํานำหัวมันสด เชื้อแป้ง 25% ณ จุดรับจํานำเดือนธันวาคม 2548 กก.ละ 1.30 บาท และเดือนมกราคม – พฤษภาคม 2549 กก.ละ 1.50 บาท ทั้งนี้ ให้เริ่มดำเนินการเมื่อราคาหัวมันสดต่ำกว่าหรือมีแนวโน้มว่าจะต่ำกว่าราคาที่กำหนดให้รับจํานำ

4.2 ผลดำเนินการ

1. ผู้สมัครเข้าร่วมโครงการฯ

1.1 โรงแป้ง 19 ราย ใน 9 จังหวัด

1.2 ลานมัน 199 ราย ใน 26 จังหวัด

2. การเปิดจุดรับจํานำของ อคส. ณ ลานมัน รวม 139 จุด ใน 21 จังหวัด ได้แก่

จังหวัดนครราชสีมา 11 จุด กำแพงเพชร 43 จุด ชัยภูมิ 9 จุด ระยอง 3 จุด จันทบุรี 4 จุด บุรีรัมย์ 5 จุด นครสวรรค์ 9 จุด อุทัยธานี 6 จุด เลย 4 จุด ลพบุรี 8 จุด ชัยนาท 10 จุด ศรีสะเกษ 3 จุด เพชรบูรณ์ 2 จุด ฉะเชิงเทรา 3 จุด กาญจนบุรี 1 จุด อุบลราชธานี 3 จุด สุพรรณบุรี 1 จุด หนองคาย 1 จุด ชลบุรี 1 จุด สระแก้ว 6 จุด และปราจีนบุรี 6 จุด

3. ผลการรับจำนำ วันที่ 16 กุมภาพันธ์ – 31 พฤษภาคม 2549 มีเกษตรกรมาจำนำ 26,751 ราย หัวมันสด 777,640 ตัน แปรสภาพเป็นมันเส้น 326,856 ตัน

4. การจำหน่าย วันที่ 5 มิ.ย.49 รัฐมนตรีว่าการฯ เห็นชอบให้จำหน่ายมันเส้นตามโครงการฯ ทั้งหมดจำนวน 326,856 ตัน ในราคาเฉลี่ยประมาณตันละ 3,939 บาท มูลค่าประมาณ 1,271 ล้านบาท วันที่ 21 กันยายน 2549 รับมอบแล้ว 79,248 ตัน

5. สถานการณ์ปี 2549/50

5.1 ในประเทศ

ผลผลิตปี 2549/50 ขณะนี้ (ก.ย.49) เริ่มออกสู่ตลาดเพิ่มขึ้นในบางพื้นที่ โดยเฉพาะภาคอีสานตอนบน โดยขณะนี้มีฝนตกอย่างต่อเนื่อง คุณภาพหัวมันสดไม่ดี เชื้อแป้งต่ำ ส่งผลให้ราคาหัวมันสดทั่วไปไม่คึก โดยราคาหัวมันสด เชื้อแป้ง 25% ณ โรงแป้ง อยู่ระหว่าง 0.80 – 0.95 บาท/กก. ส่วนราคาหัวมันสำปะหลังสด เชื้อแป้ง 25% ณ โรงแป้ง จังหวัดนครราชสีมา เฉลี่ยอยู่ที่ กก.ละ 1.06 บาท ทรงตัวเท่ากับเดือนก่อน

5.2 ต่างประเทศ

จีนยังคงต้องการมันเส้นจากไทยไปผลิตแอลกอฮอล์ กรดมะนาว และเอทานอลอย่างต่อเนื่อง แต่ช่วงนี้ขาดแคลนเรือในการขนส่งมันเส้นไปจีน และค่าระวางเรือปรับตัวสูงขึ้น จากประมาณ 14 – 15 เหรียญ/ตัน เป็นประมาณ 20 เหรียญ/ตัน ส่วนมันอัดเม็ดมีการสอบถามราคาจากผู้ใช้ในยุโรปหลายราย เนื่องจากรัฐพืชได้รับผลกระทบจากภาวะแห้งแล้ง แต่ยังมีคำสั่งซื้อไม่มากนัก เนื่องจากราคามันอัดเม็ดของไทยอยู่ในเกณฑ์สูงเมื่อเทียบกับราคารัฐพืชในสหภาพยุโรป ขณะที่แป้งมันมีการสั่งซื้อจากอิน โดนีเซียอย่างต่อเนื่อง

สำนักส่งเสริมการค้าสินค้าเกษตร

กันยายน 2549

Agri_23 มันฯ/รายเดือน49 F : รายเดือน ต.ค.49

ราคามันสำปะหลังและผลิตภัณฑ์

	ตค.	พย.	ธค.	มค.	กพ.	มีค.	เมย.	พค.	มิย.	กค.	สค.	กย.	เฉลี่ย	เฉลี่ยสตก.
ราคาหัวมันสดละที่เกษตรกรขายได้														
2543/44	0.56	0.64	0.67	0.67	0.66	0.68	0.69	0.83	0.99	1.06	1.03	0.93	0.78	0.69
2544/45	0.93	0.99	0.99	1.03	1.05	1.11	1.16	1.12	1.06	1.02	1.04	0.98	1.04	1.05
2545/46	0.91	0.94	0.97	0.93	0.94	0.93	0.93	0.92	0.91	0.88	0.82	0.81	0.91	0.93
2546/47	0.77	0.79	0.82	0.82	0.76	0.74	0.80	0.83	0.98	1.00	1.06	1.09	0.87	0.80
2547/48	1.04	1.10	1.20	1.30	1.39	1.48	1.47	1.40	1.30	1.30	1.40	1.30	1.31	1.33
2548/49	1.21	1.27	1.40	1.38	1.36	1.30	1.18	0.99	0.99	0.96	0.94	0.92	1.16	1.31
ราคามันเส้นที่เกษตรกรขายได้ (21 ก.ย.๔9)														
2543/44	1.79	1.89	1.98	1.54	1.54	1.53	1.57	1.69	1.74	1.80	1.92	1.90	1.74	
2544/45	1.79	1.89	1.98	2.14	2.25	2.29	2.30	2.40	2.37	2.35	2.49	2.47	2.23	
2545/46	2.32	2.41	2.43	2.14	2.25	2.21	2.19	2.16	2.38	2.41	2.44	2.41	2.31	
2546/47	2.21	2.20	2.23	2.11	1.91	1.89	1.96	1.99	2.40	2.69	2.85	2.76	2.27	
2547/48	2.58	2.65	2.79	2.99	3.12	3.16	3.16	3.13	3.41	3.08	2.98	2.89	3.00	
2548/49	2.80	2.89	2.99	2.88	2.90	2.79	2.94	2.90	2.90	2.88	2.83	2.87	2.88	
ราคาขายส่งตลาดกรุงเทพฯ มันเส้น (21 ก.ย.๔9)														
2543/44	1.74	1.78	1.92	2.01	1.92	1.98	1.98	2.01	2.24	2.38	2.38	2.40	2.06	
2544/45	2.55	2.59	2.63	2.65	2.74	2.81	2.77	2.90	2.95	2.95			2.75	
2545/46	2.70	2.64	2.69	2.69	2.60	2.64	2.65	2.65	2.65	2.67	2.67	2.69	2.66	
2546/47	2.69	2.59	2.63	2.54	2.32	2.28	2.41	2.72	3.02	3.19	3.20	3.20	2.73	
2547/48	3.08	3.11	3.28	3.62	3.83	4.08	4.08	4.11	4.20	4.26	4.48	4.37	3.88	
2548/49	4.01	4.02	4.05	3.88	3.83	3.69	3.53	3.62	3.89	3.94	3.84	4.21	3.88	
ราคาขายส่งตลาดกรุงเทพฯ มันอัดเม็ด (21 ก.ย.๔9)														
2543/44	1.83	-	-	2.13	2.09	2.03	2.07	2.13	2.33	2.33	2.33	2.33	2.16	
2544/45	2.33	2.33	-	-	-	-	-	-	-	-	-	-	2.33	
2545/46	-	-	-	-	-	-	-	-	-	-	-	-	-	
2546/47	-	-	2.75	2.73	2.47	2.58	2.59	2.70	2.90	2.95	-	-	2.71	
2547/48	-	-	-	-	-	-	-	-	-	-	-	-	-	
2548/49	-	-	-	-	-	-	-	-	-	-	-	-	-	
๖. ราคาขายส่งตลาดกรุงเทพฯ แป้งมัน														
2543/44	4.89	5.14	5.72	5.83	6.17	6.17	6.30	6.84	7.21	8.41	8.28	7.75	6.56	
2544/45	7.75	7.91	7.92	7.92	7.92	8.06	8.33	8.02	8.17	7.75	7.34	7.17	7.86	
2545/46	7.17	7.17	7.17	7.38	7.50	7.78	7.50	7.48	7.17	6.55	6.48	6.48	7.15	
2546/47	6.48	6.30	6.66	6.75	6.75	6.67	7.14	7.70	8.11	8.17	8.17	7.89	7.23	
2547/48	7.84	7.84	8.17	8.80	9.86	10.82	11.84	10.79	9.84	9.84	9.50	9.17	9.53	
2548/49	8.84	9.20	9.50	8.96	8.84	8.84	8.21	8.17	7.87	7.84	7.51	7.17	8.41	
6. ราคาส่งออก เอฟ.ไอ.บี.มันอัดเม็ด (21 ก.ย.๔9)														
2543/44	2.02	2.07	2.22	2.40	2.26	2.22	2.38	2.50	2.65	2.68	2.82	2.82	2.42	
2544/45	2.82	2.82	2.81	2.78	2.64	2.62	2.68	2.84	2.85	2.86	2.91	2.96	2.80	
2545/46	2.98	2.82	2.69	2.77	2.75	2.72	2.79	2.75	2.84	2.81	2.99	3.10	2.83	
2546/47	3.24	3.31	3.30	3.09	2.88	2.84	2.88	3.01	3.09	3.38	3.33	3.78	3.18	
2547/48	3.56	3.13	3.23	3.50	-	-	-	-	-	-	-	-	13.42	
2548/49	-	-	-	-	-	-	-	-	-	-	-	-	-	
7. ราคาส่งออก เอฟ.ไอ.บี.แป้งมัน														
2543/44	6.44	6.53	6.65	6.66	6.58	7.32	7.74	8.06	8.34	8.51	8.15	7.75	7.39	
2544/45	7.75	7.80	7.62	7.83	7.96	8.76	8.76	8.53	8.03	7.73	7.45	7.46	7.97	
2545/46	7.47	7.55	7.55	7.67	7.79	7.77	7.66	7.29	7.06	6.87	6.87	6.64	7.35	
2546/47	6.52	6.65	7.11	6.91	6.61	6.89	7.16	7.68	7.82	7.84	7.95	7.95	7.26	
2547/48	7.93	7.83	8.17	8.88	9.42	10.44	11.21	11.10	11.40	11.21	9.64	9.51	9.73	
2548/49	9.47	9.19	9.30	8.97	9.01	8.32	8.49	8.32	8.39	8.23	7.77	7.70	8.60	
ราคาส่งออก เอฟ.ไอ.บี.มันเส้น (21 ก.ย.๔9)														
2543/44	-	-	-	-	-	-	-	-	-	-	-	-	-	
2544/45	-	-	-	-	-	2.98	3.03	3.03	3.06	3.04	3.11	3.07	3.05	
2545/46	2.96	2.93	2.89	2.81	2.82	2.85	2.90	2.90	2.82	2.83	2.82	2.82	2.86	
2546/47	2.81	2.90	2.96	2.84	2.72	2.63	2.90	3.11	3.33	3.54	3.80	3.80	3.11	
2547/48	3.29	3.29	3.40	3.76	4.00	4.36	4.46	4.51	4.73	4.83	4.76	4.73	4.18	
2548/49	4.56	4.35	4.21	4.02	4.04	3.75	3.86	3.95	4.35	4.37	4.25	4.21	4.16	

ราคาหัวมันสดเชื้อแป้ง 25% ณ โรงงานแป้งมันสำปะหลัง ปี 2544 - 2549

ปีการผลิต	ม.ค.	ก.พ.	มี.ค.	เม.ย.	พ.ค.	มิ.ย.	ก.ค.	ส.ค.	ก.ย.	ต.ค.	พ.ย.	ธ.ค.	เฉลี่ย
1. จังหวัดนครราชสีมา													
ปี 2544	0.83	0.82	0.84	0.88	1.03	1.14	1.30	1.30	1.24	1.16	1.18	1.18	1.08
ปี 2545	1.16	1.17	1.27	1.33	1.31	1.32	1.26	1.16	1.14	1.06	1.06	1.16	1.20
ปี 2546	1.07	1.05	0.98	1.02	1.00	0.97	0.96	0.96	0.93	0.91	0.95	1.02	0.99
ปี 2547	0.99	0.95	0.96	1.04	1.13	1.18	1.21	1.21	1.17	1.12	1.20	1.29	1.12
ปี 2548	1.49	1.53	1.59	1.65	1.68	1.68	1.65	1.54	1.52	1.45	1.46	1.52	1.56
ปี 2549	1.43	1.41	1.32	1.27	1.18	1.17	1.12	1.06					1.25
2. จังหวัดกาฬสินธุ์													
ปี 2544	0.70	0.74	0.76	0.80	0.92	1.05	1.18	1.02	1.05	1.08	1.08	1.13	0.96
ปี 2545	1.15	1.19	1.24	1.25	1.25	1.23	1.14	1.04	0.92	0.94	1.02	1.07	1.12
ปี 2546	1.07	1.07	1.05	1.05	1.00	0.96	0.89	0.86	0.82	0.80	0.86	0.99	0.95
ปี 2547	0.96	0.86	0.86	0.90	0.94	1.11	1.05	1.05	1.07	1.13	1.16	1.17	1.02
ปี 2548	1.27	1.40	1.56	1.63	1.67	1.64	1.47	1.23	1.23	1.25	1.28	1.28	1.41
ปี 2549	1.48	1.48	1.44	1.25	1.16	1.08	1.03	0.95					1.23
3. จังหวัดชลบุรี													
ปี 2544	0.76	0.80	0.81	0.85	0.94	1.06	1.23	1.16	1.10	1.10	1.15	1.16	1.01
ปี 2545	1.13	1.14	1.14	1.23	1.22	1.14	1.00	1.00	1.02	1.00	0.98	1.04	1.09
ปี 2546	1.06	1.02	0.95	0.91	0.89	0.85	0.86	0.87	0.91	0.87	0.87	0.95	0.92
ปี 2547	0.92	0.83	0.86	0.99	1.05	1.12	1.14	1.20	1.23	1.18	1.20	1.30	1.09
ปี 2548	1.37	1.49	1.63	1.72	1.57	1.56	1.53	1.51	1.43	1.35	1.44	1.53	1.51
ปี 2549	1.46	1.37	1.34	1.26	1.19	1.19	1.16	1.06					1.25
4. เฉลี่ย 3 จังหวัด													
ปี 2544	0.76	0.79	0.80	0.84	0.96	1.08	1.24	1.16	1.13	1.11	1.14	1.16	1.01
ปี 2545	1.15	1.17	1.22	1.27	1.26	1.23	1.13	1.07	1.03	1.00	1.02	1.09	1.14
ปี 2546	1.07	1.05	0.99	0.99	0.96	0.93	0.90	0.90	0.89	0.86	0.89	0.99	0.95
ปี 2547	0.96	0.88	0.89	0.98	1.04	1.14	1.13	1.15	1.16	1.14	1.19	1.25	1.08
ปี 2548	1.38	1.47	1.59	1.67	1.64	1.63	1.55	1.43	1.39	1.35	1.39	1.44	1.49
ปี 2549	1.46	1.42	1.37	1.26	1.18	1.15	1.10	1.02					1.24

ยางพารา

1. ผลผลิตและความต้องการใช้	ปี 2545	ปี 2546	ปี 2547	ปี 2548	ปี 2549
					(ประมาณการ)
ผลผลิตโลก (ล้านตัน)	7.35	7.99	8.65	8.68	8.97
การใช้ของโลก (ล้านตัน)	7.55	7.96	8.32	8.74	8.82
ผลผลิตไทย (ล้านตัน)	2.63	2.86	2.97	2.97	3.15
การใช้ภายในประเทศ (ล้านตัน)	0.27	0.30	0.30	0.32	0.32
ปริมาณส่งออก (ล้านตัน)	2.79	3.11	3.02	2.95	1.59 (ก.ค.49)
มูลค่าส่งออก (ล้านบาท)	74,606	115,827	137,604	148,868	112,557
ที่มา : IRSG , สำนักงานเศรษฐกิจการเกษตร, กรมศุลกากร					
2. ต้นทุน (บาท/กก.)	20.01	27.93	31.80	34.14	38.55
3. ราคา (บาท/กก.)					
ยางแผ่นดิบชั้น 3 (เกษตรกรขายได้)	27.10	37.63	44.61	52.19	75.99
ยางแผ่นรมควันชั้น 3 (เอฟ. โอ. บี. ท่าเรือกรุงเทพฯ)	32.89	43.26	51.51	60.34	87.21
ยางแผ่นรมควันชั้น 3 (ซื้อขายล่วงหน้า ตลาดสิงคโปร์)	32.02	43.61	51.01	59.72	85.74

4. สภาพปัญหาและการแก้ไขปัญหา

4.1 ในช่วงที่ผ่านมา (ปี 2535 – ปี 2544) ได้เกิดปัญหาราคายางพาราดตกต่ำ กระทรวงเกษตรฯ โดยองค์การสวนยาง (อศย.) ได้แทรกแซงตลาดอย่างต่อเนื่อง โดยใช้เงินกู้จากธนาคารกรุงไทยรวมประมาณ 21,000 ล้านบาท เพื่อใช้หมุนเวียนการซื้อยาง และเกิดการขาดทุนในการดำเนินการประมาณ 15,000 ล้านบาท

4.2 ได้มีการจัดตั้งบริษัทร่วมทุนยาง 3 ประเทศ (ไทย อินโดนีเซีย และมาเลเซีย) ซึ่งมีวัตถุประสงค์เพื่อรักษาเสถียรภาพราคายาง คาดว่าจะทำให้ราคายางเคลื่อนไหวอยู่ในเกณฑ์สูงอย่างยั่งยืน ประเทศผู้ผลิตมีอำนาจต่อรองและการจัดการด้านการตลาด ทั้งนี้ กรม. ได้มีมติ (28 เม.ย.46) เห็นชอบให้จัดสรรเงิน 100 ล้านเหรียญสหรัฐ หรือ 4,400 ล้านบาท ใช้จ่ายลงทุนในบริษัทร่วมทุนฯ

4.3 กรม. ได้มีมติ (25 กค.49) เห็นชอบการแก้ไขปัญหายางพาราจังหวัดชายแดนภาคใต้ตามที่สำนักงานสภาความมั่นคงแห่งชาติเสนอโดยขยายระยะเวลาโครงการตลาดกลางยางพาราเคลื่อนที่ระดับอำเภอ ใน 3 จังหวัดชายแดนภาคใต้ (ปัตตานี ยะลา และนราธิวาส) และให้ชะลอการขอดำเนินการจัดตั้งตลาดกลางยางพาราจังหวัดยะลาไว้ก่อน

5. สถานการณ์ปัจจุบัน

5.1 สถานการณ์ตลาดโลก

ราคายางในตลาดโลกเคลื่อนไหวลดลงส่งผลให้ราคายางภายในประเทศปรับตัวลดลงด้วย ทั้งนี้ เนื่องจากในช่วงที่ผ่านมา มีการซื้อเพื่อเก็งกำไร รวมทั้งราคาน้ำมันดิบสูงขึ้นอย่างต่อเนื่องส่งผลให้ราคายางสังเคราะห์เพิ่มสูงขึ้น และความต้องการใช้ยางพาราในอุตสาหกรรมยานยนต์ ในประเทศจีน อินเดีย และญี่ปุ่น ขยายตัว

5.2 สถานการณ์ภายในประเทศ

(1) ปีนี้ราคายางเคลื่อนไหวอยู่ในระดับสูงสุดเป็นประวัติการณ์ โดยเฉพาะในช่วง มิ.ย. - ก.ค.49 เกษตรกรจำหน่ายยางแผ่นดิบ ชั้น 3 กก.ละ 80 - 90 บาท ทั้งนี้ ในช่วงเดือน ก.ย. และ ต.ค.จะเป็นช่วงที่ผลผลิตยางออกสู่ตลาดน้อยลง เนื่องจากเป็นช่วงฝนตกชุกในแหล่งผลิตทางภาคใต้

(2) การที่ราคายางมีความผันผวนและเคลื่อนไหวอยู่ในเกณฑ์สูง ในช่วงก่อน (มิ.ย. - ก.ค. 49) ทำให้อุตสาหกรรมผลิตภัณฑ์ยางได้รับความเดือดร้อนและร้องเรียนให้กระทรวงเกษตรฯ ช่วยเหลือและแก้ไขปัญหาโดยพิจารณานำเงินสงเคราะห์ (cess) ที่เรียกเก็บจากการส่งออกยางมาช่วยเหลือ และบริษัทร่วมทุนยางพาราระหว่างประเทศ (ไทย มาเลเซียและอินโดนีเซีย) พิจารณาดำเนินการให้ราคายางมีเสถียรภาพ

~~~~~

สำนักส่งเสริมการค้าสินค้าเกษตร  
กรมการค้าภายใน  
กันยายน 2549

ราคายางพาราภายในประเทศและต่างประเทศ

ค.ย. (1) 7พ.ค.49

หน่วย :บาท/กก.

| ปี                                                                 | มค.   | กพ.   | มีค.  | เมย.  | พค.   | มิย.   | กค.   | สค.   | กย.   | ตค.   | พย.   | ธค.   | เฉลี่ย |
|--------------------------------------------------------------------|-------|-------|-------|-------|-------|--------|-------|-------|-------|-------|-------|-------|--------|
| <b>1. ราคายางแผ่นดิบชั้น 3 ที่เกษตรกรขายได้</b>                    |       |       |       |       |       |        |       |       |       |       |       |       |        |
| ที่มา : สำนักงานเศรษฐกิจการเกษตร                                   |       |       |       |       |       |        |       |       |       |       |       |       |        |
| 2543                                                               | 19.28 | 22.59 | 20.20 | 21.31 | 21.62 | 20.89  | 20.56 | 21.78 | 22.39 | 23.03 | 22.09 | 21.90 | 21.47  |
| 2544                                                               | 21.75 | 21.74 | 20.72 | 22.01 | 23.82 | 24.34  | 22.60 | 21.30 | 19.46 | 19.11 | 18.53 | 15.93 | 20.94  |
| 2545                                                               | 20.15 | 22.58 | 23.60 | 23.32 | 24.25 | 29.90  | 28.82 | 30.15 | 32.35 | 30.00 | 29.97 | 30.16 | 27.10  |
| 2546                                                               | 32.43 | 34.82 | 38.60 | 36.52 | 35.23 | 36.92  | 35.59 | 36.94 | 38.37 | 43.45 | 42.94 | 39.76 | 37.63  |
| 2547                                                               | 41.41 | 41.85 | 44.57 | 45.94 | 47.63 | 49.72  | 46.06 | 44.54 | 44.68 | 45.53 | 43.44 | 39.94 | 44.61  |
| 2548                                                               | 39.14 | 41.99 | 43.50 | 44.68 | 46.52 | 52.22  | 59.75 | 58.21 | 61.47 | 61.93 | 56.30 | 60.57 | 52.19  |
| 2549                                                               | 65.28 | 69.79 | 71.96 | 73.50 | 81.22 | 93.45  | 82.76 | 69.98 |       |       |       |       | 75.99  |
| <b>2. ราคายางแผ่นดิบชั้น 3 ตลาดหาดใหญ่</b>                         |       |       |       |       |       |        |       |       |       |       |       |       |        |
| ที่มา : สถาบันวิจัยยาง                                             |       |       |       |       |       |        |       |       |       |       |       |       |        |
| 2543                                                               | 21.20 | 24.12 | 22.54 | 23.47 | 23.69 | 22.97  | 22.36 | 23.77 | 24.16 | 25.05 | 24.12 | 23.69 | 23.43  |
| 2544                                                               | 23.53 | 23.48 | 22.37 | 24.11 | 25.54 | 27.15  | 23.92 | 22.75 | 24.41 | 21.04 | 21.24 | 22.10 | 23.47  |
| 2545                                                               | 21.79 | 23.96 | 25.63 | 25.95 | 26.90 | 34.52  | 30.83 | 32.35 | 34.08 | 31.90 | 32.04 | 31.57 | 29.29  |
| 2546                                                               | 37.83 | 37.30 | 41.17 | 40.89 | 38.40 | 41.21  | 39.17 | 39.28 | 41.93 | 48.32 | 45.44 | 43.02 | 41.16  |
| 2547                                                               | 42.93 | 44.06 | 47.25 | 49.09 | 50.53 | 52.10  | 47.40 | 46.28 | 46.35 | 47.32 | 44.89 | 42.94 | 46.76  |
| 2548                                                               | 42.94 | 42.68 | 45.71 | 48.01 | 47.77 | 58.17  | 66.76 | 62.91 | 69.89 | 70.12 | 60.00 | 66.36 | 56.78  |
| 2549                                                               | 68.90 | 73.47 | 75.20 | 67.98 | 88.89 | 97.58  | 84.92 | 73.17 |       |       |       |       | 78.76  |
| <b>3. ราคาส่งออกยางแผ่นรมควันชั้น 3 (เอฟ.โอ.บี) ท่าเรือกรุงเทพ</b> |       |       |       |       |       |        |       |       |       |       |       |       |        |
| ที่มา : สถาบันวิจัยยาง/สง.กองทุนสงเคราะห์การทำสวนยาง               |       |       |       |       |       |        |       |       |       |       |       |       |        |
| 2543                                                               | 23.89 | 27.67 | 26.05 | 26.32 | 26.38 | 25.70  | 26.00 | 27.15 | 27.23 | 28.61 | 27.99 | 26.91 | 26.66  |
| 2544                                                               | 26.15 | 25.91 | 25.39 | 26.07 | 26.90 | 27.69  | 27.39 | 26.15 | 24.42 | 23.80 | 23.10 | 21.08 | 25.34  |
| 2545                                                               | 24.20 | 27.06 | 29.06 | 29.28 | 29.78 | 37.46  | 34.86 | 35.83 | 38.42 | 36.45 | 36.20 | 36.10 | 32.89  |
| 2546                                                               | 36.25 | 39.35 | 41.13 | 40.70 | 41.48 | 43.30  | 41.50 | 43.45 | 43.70 | 45.60 | 53.08 | 49.55 | 43.26  |
| 2547                                                               | 48.15 | 49.68 | 52.35 | 52.82 | 54.10 | 55.88  | 52.60 | 51.70 | 51.17 | 52.48 | 50.30 | 46.83 | 51.51  |
| 2548                                                               | 45.92 | 47.53 | 50.42 | 52.29 | 53.61 | 58.73  | 72.20 | 66.72 | 70.15 | 70.19 | 67.30 | 69.01 | 60.34  |
| 2549                                                               | 74.09 | 82.05 | 81.16 | 82.27 | 93.47 | 104.25 | 96.73 | 83.65 |       |       |       |       | 87.21  |
| <b>4. ราคาส่งออกยางแผ่นรมควันชั้น 3 ตลาดมาเลเซีย (เอฟ.โอ.บี)</b>   |       |       |       |       |       |        |       |       |       |       |       |       |        |
| ที่มา : สถาบันวิจัยยาง                                             |       |       |       |       |       |        |       |       |       |       |       |       |        |
| 2542                                                               | 24.31 | 23.22 | 22.11 | 20.77 | 20.66 | 20.54  | 19.56 | 19.78 | 22.18 | 24.07 | 27.01 | 24.80 | 22.42  |
| 2543                                                               | 23.02 | 26.60 | 25.61 | 25.93 | 26.92 | 26.01  | 25.46 | 27.29 | 26.94 | 28.05 | 27.80 | 28.03 | 26.47  |
| 2544                                                               | 27.53 | 26.34 | 24.24 | 25.63 | 26.99 | 27.37  | 26.05 | 25.97 | 23.71 | 23.74 | 23.10 | 22.86 | 25.29  |
| 2545                                                               | 23.41 | 26.02 | 28.70 | 29.51 | 29.52 | 29.91  | 37.98 | 37.92 | 38.00 | 34.66 | 34.86 | 34.78 | 32.11  |
| 2546                                                               | 35.20 | -     | -     | -     | -     | -      | -     | -     | -     | -     | -     | -     | 35.20  |
| <b>5. ราคายางแผ่นรมควันชั้น 3 ตลาดสิงคโปร์ (เอฟ.โอ.บี)</b>         |       |       |       |       |       |        |       |       |       |       |       |       |        |
| ที่มา : สถาบันวิจัยยาง                                             |       |       |       |       |       |        |       |       |       |       |       |       |        |
| 2543                                                               | 24.01 | 27.95 | 25.70 | 26.31 | 26.35 | 26.07  | 26.47 | 27.63 | 27.73 | 28.97 | 28.36 | 27.82 | 26.95  |
| 2544                                                               | 26.12 | 25.67 | 25.07 | 26.55 | 27.27 | 28.56  | 27.86 | 25.70 | 25.04 | 23.27 | 23.10 | 23.20 | 25.62  |
| 2545                                                               | 23.40 | 26.71 | 27.87 | 28.28 | 28.84 | 32.32  | 33.29 | 38.06 | 36.93 | 36.16 | 36.20 | 36.22 | 32.02  |
| 2546                                                               | 38.81 | 41.31 | 45.02 | 40.29 | 39.78 | 40.24  | 40.09 | 43.30 | 44.40 | 50.65 | 50.27 | 49.20 | 43.61  |
| 2547                                                               | 48.36 | 50.38 | 52.56 | 53.69 | 53.52 | 54.81  | 51.28 | 51.26 | 50.93 | 52.20 | 46.59 | 46.52 | 51.01  |
| 2548                                                               | 45.91 | 48.67 | 50.08 | 51.36 | 52.48 | 57.98  | 70.96 | 66.72 | 68.58 | 69.27 | 66.12 | 68.46 | 59.72  |
| 2549                                                               | 72.97 | 81.57 | 80.80 | 81.18 | 92.40 | 102.48 | 93.10 | 81.44 |       |       |       |       | 85.74  |
| <b>6. ราคาน้ำยางสด ที่เกษตรกรขายได้</b>                            |       |       |       |       |       |        |       |       |       |       |       |       |        |
| ที่มา : สำนักงานเศรษฐกิจการเกษตร                                   |       |       |       |       |       |        |       |       |       |       |       |       |        |
| 2543                                                               | 17.70 | 21.25 | 21.68 | 21.83 | 22.32 | 21.46  | 19.30 | 19.60 | 20.44 | 20.79 | 20.83 | 18.95 | 20.51  |
| 2544                                                               | 19.46 | 20.99 | 20.54 | 20.76 | 21.92 | 23.50  | 22.66 | 20.57 | 19.27 | 17.53 | 17.35 | 13.84 | 19.87  |
| 2545                                                               | 17.47 | 20.40 | 22.35 | 23.92 | 23.93 | 26.78  | 27.86 | 25.71 | 28.61 | 27.95 | 26.80 | 27.99 | 24.98  |
| 2546                                                               | 30.13 | 32.07 | 37.78 | 39.59 | 37.46 | 38.87  | 35.08 | 37.61 | 38.21 | 42.76 | 41.15 | 36.39 | 37.26  |
| 2547                                                               | 41.90 | 43.21 | 44.55 | 46.39 | 46.70 | 49.48  | 45.05 | 42.42 | 43.23 | 44.00 | 42.31 | 35.88 | 43.76  |
| 2548                                                               | 35.88 | 43.44 | 47.37 | 48.13 | 47.77 | 52.90  | 57.61 | 57.40 | 59.48 | 61.98 | 57.50 | 60.57 | 52.50  |
| 2549                                                               | 65.51 | 71.21 | 76.51 | 76.65 | 82.46 | 90.55  | 77.42 | 67.35 |       |       |       |       | 75.96  |
| <b>7. ราคาส่งออก F.O.B. น้ำยางชั้น ตลาดกรุงเทพ</b>                 |       |       |       |       |       |        |       |       |       |       |       |       |        |
| ที่มา : สำนักงานเศรษฐกิจการเกษตร                                   |       |       |       |       |       |        |       |       |       |       |       |       |        |
| 2543                                                               | 21.56 | 23.03 | 22.88 | 23.25 | 23.74 | 23.50  | 23.15 | 23.23 | 23.14 | 23.28 | 22.90 | 22.00 | 22.97  |
| 2544                                                               | 21.09 | 21.03 | 21.05 | 21.55 | 21.84 | 22.75  | 22.13 | 21.40 | 20.28 |       |       | 18.34 | 21.15  |
| 2545                                                               | 20.52 | 22.54 | 24.00 | 24.57 | 24.69 | 27.08  | 26.31 | 26.63 | 28.18 | 27.54 | 27.39 | 27.99 | 25.62  |
| 2546                                                               | 29.23 | 30.24 | 35.15 | 36.50 | 34.42 | 34.55  | 34.63 | 34.52 | 34.60 | 35.10 | 41.70 | 41.66 | 35.19  |
| 2547                                                               | 39.16 | 39.79 | 40.47 | 40.40 | 40.60 | 41.70  | 40.62 | 39.79 | 39.90 | 40.37 | 47.40 | 36.80 | 40.58  |
| 2548                                                               | 35.39 | 36.62 | 38.83 | 40.44 | 40.85 | 44.20  | 50.20 | 49.25 | 51.60 | 52.49 | 55.50 | 50.45 | 45.49  |
| 2549                                                               | 52.42 | 61.54 | 63.16 | 60.84 | 72.08 | 72.66  | 67.36 | 57.09 |       |       |       |       | 63.39  |

## กาแฟ

## 1. ผลผลิตและความต้องการใช้

|                               | 2545/46 | 2546/47 | 2547/48 | 2548/49 | 2549/50*    |
|-------------------------------|---------|---------|---------|---------|-------------|
|                               |         |         |         |         | (ประมาณการ) |
| 1.1 ผลผลิตโลก (ล้านตัน)       | 7.60    | 6.57    | 7.14    | 6.79    | 7.42        |
| 1.2 ผลผลิตไทย (ตัน)           | 54,403  | 61,765  | 59,644  | 46,873  | 57,828      |
| 1.3 ความต้องการใช้ภายใน (ตัน) | 44,800  | 47,100  | 42,300  | 45,000  | 48,000      |
| 1.4 ปริมาณการส่งออก (ตัน)     | 7,392   | 22,906  | 15,979  | 23,915  | (กค.49) -   |
| 1.5 มูลค่าการส่งออก (บาท)     | 156     | 474     | 536     | 925     | -           |

หมายเหตุ (1) ปริมาณผลผลิตโลก กระทรวงเกษตรฯ

(2) ปริมาณผลผลิตของไทย สำนักงานเศรษฐกิจการเกษตร กระทรวงเกษตรฯ

(3) ความต้องการใช้ภายในประเทศ สอบถาโรงงานผู้ผลิตกาแฟสำเร็จรูปและกาแฟคั่วบด

(4) ปริมาณส่งออก กรมศุลกากรและผลผลิตหักความต้องการใช้ภายในประเทศ

## 2. ต้นทุนการผลิต (บาท/กก.)

|  |       |       |       |       |       |
|--|-------|-------|-------|-------|-------|
|  | 33.15 | 30.50 | 31.78 | 29.82 | 29.82 |
|--|-------|-------|-------|-------|-------|

## 3. ราคา (บาท/กก.)

ช่วงผลผลิตออกสู่ตลาด พ.ย.-เม.ย. และ ออกมาก ธ.ค.-มี.ค.

|                                    |         |         |         |         |
|------------------------------------|---------|---------|---------|---------|
| ราคาเกษตรกรรายได้ (เกรดคละ)        | 31.04   | 26.07   | 28.46   | 39.74   |
| ราคาเกษตรกรรายได้ จ.ชุมพร (เกรดดี) | 35 - 41 | 33 - 35 | 35 - 40 | 44 - 46 |
| ราคารับจำนำ (เกรดดี)               | 30.00   | 32.00   | 35.00   | 36.00   |
| (เกรดหนึ่ง)                        | 27.00   | 28.00   | 32.00   | 33.00   |
| (เกรดสอง)                          | 21.00   | 22.00   | 26.00   | 27.00   |

## 4. มาตรการแทรกแซงตลาดเมล็ดกาแฟ ฤดูกาลผลิตปี 2548/49

คณะกรรมการ คชก. ได้มีมติ (7 ธ.ค.48) อนุมัติแทรกแซงตลาดเมล็ดกาแฟ ฤดูกาลผลิตปี 2548/49 ด้วยวิธีรับจำนำเมล็ดกาแฟพันธุ์โรบัสต้าจากเกษตรกรรายบุคคลในจังหวัดแหล่งผลิต รวมทั้งสิ้น 30,000 ตัน สัดส่วนปริมาณเมล็ดกาแฟที่รับจำนำแต่ละเกรดเป็นไปตามปริมาณที่เกษตรกรนำมาจำหน่ายจริง โดยให้องค์การคลังสินค้า (อคส.) รับฝากเก็บและออกใบประทวน ธนาคารเพื่อการเกษตรและสหกรณ์การเกษตร (ธ.ก.ส.) รับจำนำใบประทวนที่ อคส. ออกให้แก่เกษตรกร ราคารับจำนำเกรดดี กก.ละ 36 บาท เกรดหนึ่ง กก.ละ 33 บาท และเกรดสอง กก.ละ 27 บาท ระยะเวลารับจำนำ ธันวาคม 2548 - มีนาคม 2549 ระยะเวลาไถ่ถอนภายใน 4 เดือน นับถัดจากเดือนที่รับจำนำ ระยะเวลาโครงการ ธันวาคม 2548 - กันยายน 2549 แต่เนื่องจากเกษตรกรจำหน่ายเมล็ดกาแฟตามกลไกตลาดได้สูงกว่าราคารับจำนำ จึงไม่มีเกษตรกรนำเมล็ดกาแฟไปจำนำ

## 5. สถานการณ์ปัจจุบัน (ปี 2548/49) และแนวโน้มปี 2549/50

## 5.1 สถานการณ์ตลาดโลก

(1) กระทรวงเกษตรฯ คาดการณ์ (มิ.ย.49) ผลผลิตปี 2549/50 ปริมาณ 7.42 ล้านตัน เพิ่มขึ้นร้อยละ 9.27 คาดว่าจะใช้บริโภคในประเทศผู้ผลิต 1.94 ล้านตัน และส่งออกต่างประเทศผู้นำเข้า 5.57 ล้านตัน

(2) ราคาตลาดโลกซื้อขายล่วงหน้าตลาดลอนดอน (1 ก.ย.49) เฉลี่ยตันละ 1,535 ดอลลาร์สหรัฐ สูงกว่าระยะเดียวกันของปีที่ผ่านมา ตันละ 600 ดอลลาร์สหรัฐ หรือคิดเป็นร้อยละ 64.17 เนื่องจากการซื้อของกองทุนและอุตสาหกรรมแปรรูป เพราะมีการคาดการณ์ว่าปริมาณผลผลิตกาแฟพันธุ์โรบัสต้าจะไม่เพียงพอกับความต้องการของตลาด โดยเฉพาะในช่วง ก.ย. - พ.ย. 49 ประกอบกับเกิดภาวะอากาศหนาวเย็นในแหล่งผลิตกาแฟของบราซิล และเมล็ดกาแฟนำเข้าจากเวียดนามที่ทำเรือของประเทศอิตาลีได้รับความเสียหาย

## 5.2 สถานการณ์ภายในประเทศ

(1) ขณะนี้เกษตรกรเก็บเกี่ยวและจำหน่ายผลผลิตปี 2548/49 เสร็จสิ้นแล้ว โดยจำหน่ายให้แก่ผู้ค้าท้องถิ่น กก.ละ 40 - 48 บาท และจำหน่ายให้แก่ผู้ใช้ภายในประเทศ กก.ละ 47 - 48 บาท

(2) สศก.คาดการณ์ผลผลิตปี 2549/50 ปริมาณ 57,828 ตัน เพิ่มขึ้นจากปีที่ผ่านมา 10,955 ตัน หรือคิดเป็นร้อยละ 23.37 ส่วนปริมาณความต้องการใช้ของโรงงานผู้ผลิตกาแฟสำเร็จรูปและคั่วบดคาดว่าจะมีประมาณ 48,000 ตัน เกษตรกรจะเก็บเกี่ยวและเริ่มจำหน่ายผลผลิตออกสู่ตลาดในเดือน พ.ย.49 แนวโน้มราคาจำหน่ายได้จะอยู่ในเกณฑ์สูงตามภาวะราคาตลาดโลก

## 6. การดำเนินการตามมาตรการ

ในปี 2548/49 ที่ผ่านมา เกษตรกรจำหน่ายผลผลิตได้ราคาสูงตามภาวะราคาตลาดโลก และไม่มีเกษตรกรนำเมล็ดกาแฟไปจำหน่าย จึงมิได้ดำเนินการตามมาตรการแทรกแซงตลาดด้วยวิธีรับจำหน่าย

.....

สำนักส่งเสริมการค้าสินค้าเกษตร  
กรมการค้าภายใน  
กันยายน 2549

|                                                                                                            | ตค.   | พย.   | ธค.   | มค.   | กพ.   | มีค.  | เมษ.  | พค.   | มิย.  | กค.   | สค.   | กย.   | เฉลี่ย |
|------------------------------------------------------------------------------------------------------------|-------|-------|-------|-------|-------|-------|-------|-------|-------|-------|-------|-------|--------|
| <b>ราคาทีเกษตรกรขายได้</b>                                                                                 |       |       |       |       |       |       |       |       |       |       |       |       |        |
| 2538/39                                                                                                    |       | 38.00 | 35.69 | 36.49 | 45.29 | 39.51 | 38.59 | 41.25 |       |       |       |       | 39.26  |
| 2539/40                                                                                                    |       | 24.50 | 24.50 | 28.88 | 32.07 | 31.75 | 30.00 |       |       |       |       |       | 28.62  |
| 2540/41                                                                                                    |       |       | 47.33 | 71.25 | 71.58 | 60.18 | 59.94 |       |       |       |       |       | 62.06  |
| 2541/42                                                                                                    |       |       | 49.98 | 56.93 | 57.17 | 44.46 | 43.00 |       |       |       |       |       | 50.31  |
| 2542/43                                                                                                    | 32.50 | 32.77 | 32.15 | 29.10 | 27.21 | 20.57 | 21.50 |       |       |       |       |       | 27.97  |
| 2543/44                                                                                                    |       | 18.50 | 31.43 | 31.24 | 31.35 | 31.03 | 31.46 |       |       |       |       |       | 29.17  |
| 2544/45*                                                                                                   |       | 21.00 | 22.00 | 25.76 | 25.69 | 23.07 |       |       |       |       |       |       | 23.50  |
| 2545/46                                                                                                    | 30.00 | 31.00 | 35.00 | 31.56 | 34.30 | 24.35 | -     |       |       |       |       |       | 31.04  |
| 2546/47                                                                                                    |       | 27.85 | 27.19 | 29.44 | 23.25 | 22.62 | -     |       |       |       |       |       | 26.07  |
| 2547/48                                                                                                    |       | 29.00 | 29.41 | 26.81 | 27.75 | 29.35 | -     | -     | -     |       |       |       | 28.46  |
| 2548/49                                                                                                    |       |       | 33.49 | 41.67 | 43.66 | 40.88 | 39.00 | -     | -     | -     | -     |       | 39.74  |
| ที่มา : สำนักงานเศรษฐกิจการเกษตร                                                                           |       |       |       |       |       |       |       |       |       |       |       |       |        |
| <b>ราคาส่งออก FOB ไปประเทศในภาคี</b>                                                                       |       |       |       |       |       |       |       |       |       |       |       |       |        |
| 2539/40                                                                                                    | 31.68 | 33.21 | 30.84 | 28.38 | 27.21 | 27.21 | 26.49 | 25.77 | 25.77 | 35.15 | 42.53 | 52.09 | 32.19  |
| 2540/41                                                                                                    | 35.77 |       | 61.39 | 71.35 | 63.07 | 63.79 | 47.54 | 52.31 | 52.31 | 47.56 | 40.76 | 50.67 | 53.32  |
| 2541/42                                                                                                    |       |       |       | 56.99 | 60.48 | 48.02 | 45.63 | 38.87 | 46.08 | 36.74 | 38.88 | 48.42 | 46.68  |
| 2542/43                                                                                                    |       |       | 38.10 | 35.29 | 28.74 | 29.87 | 31.15 | 28.60 | 30.16 | 29.21 | 26.76 | 21.48 | 29.94  |
| 2543/44                                                                                                    | -     | -     |       | 19.04 | 16.21 | 16.62 | 15.49 | 14.64 | -     | 14.31 | 14.95 | 10.35 | 15.20  |
| 2544/45                                                                                                    |       |       | 18.13 | 17.90 |       |       |       |       |       |       |       |       | 18.02  |
| 2545/46                                                                                                    |       |       |       |       |       |       | 26.03 | 17.87 |       |       |       | 16.34 | 20.08  |
| 2546/47                                                                                                    | -     | 13.90 | 20.25 | -     | -     | 20.18 | -     | 17.47 | 17.63 | -     | 15.29 | 16.15 | 17.27  |
| 2547/48                                                                                                    | 14.39 | 13.53 | -     | 43.16 | -     | 28.79 | 36.13 | 35.76 | 39.11 | 38.08 | 31.89 | -     | 31.20  |
| 2548/49                                                                                                    | 36.78 | 33.29 | 35.65 | 37.13 | 36.41 | 39.87 | 42.79 | 40.71 | 36.23 |       |       |       | 37.65  |
| ที่มา : กรมการค้าต่างประเทศ                                                                                |       |       |       |       |       |       |       |       |       |       |       |       |        |
| <b>ราคาส่งออก FOB ไปประเทศนอกภาคี</b>                                                                      |       |       |       |       |       |       |       |       |       |       |       |       |        |
| 2538/39                                                                                                    | 49.19 |       | 53.08 | 38.61 | 44.24 | 39.25 | 40.10 | 43.50 | 35.87 | 34.12 | 31.08 | 32.47 | 40.14  |
| 2539/40                                                                                                    | 28.47 | 32.11 | 26.19 | 27.48 | 27.30 | 27.98 | 27.13 | 29.49 | 33.51 | 32.71 | 45.21 | 46.46 | 32.00  |
| 2540/41                                                                                                    | 42.19 | 35.27 | 54.94 | 68.12 | 65.87 | 57.41 | 57.48 | 49.10 | 50.65 | 60.48 | 54.24 | 40.95 | 53.06  |
| 2541/42                                                                                                    |       |       |       | 52.93 | 59.34 | 50.51 | 42.30 | 38.89 | 39.61 | 47.68 | 40.94 | 32.11 | 44.92  |
| 2542/43                                                                                                    | 52.49 | 40.25 | 37.92 | 33.19 | 30.59 | 28.75 | 26.26 | 26.86 | 24.95 | 23.94 | 22.95 | 23.07 | 30.94  |
| 2543/44                                                                                                    |       |       |       | 17.89 | 18.56 | 17.66 | 17.52 | 15.79 | 20.09 | 19.91 | 14.39 | 14.67 | 17.39  |
| 2544/45                                                                                                    | 31.12 | 42.54 | -     | 40.86 | 39.34 | 38.87 | 37.83 | 38.58 | 38.18 | -     | -     | -     | 38.42  |
| 2545/46                                                                                                    |       |       |       | -     | 24.63 | 22.27 | 23.85 | 22.22 | 17.92 | 20.56 | 19.20 | 18.98 | 21.20  |
| 2546/47                                                                                                    | 19.72 | 20.25 | -     | 16.15 | 26.15 | 24.00 | 22.44 | 23.57 | 25.77 | 20.43 | 19.73 | 20.08 | 21.66  |
| 2547/48                                                                                                    | 18.35 | 21.76 | -     | 24.51 | 24.86 | 34.34 | -     | -     | 58.01 | 50.36 | 49.58 |       | 35.22  |
| 2548/49                                                                                                    | -     | -     | -     | -     | -     | 49.33 | -     | -     | 31.62 |       |       |       | 40.48  |
| ที่มา : กรมการค้าต่างประเทศ                                                                                |       |       |       |       |       |       |       |       |       |       |       |       |        |
| <b>ราคาซื้อขายล่วงหน้ากาแพโรบัสต้า ตลาดลอนดอน (เฉลี่ยส่งมอบ 6-7 เดือนข้างหน้า)</b>                         |       |       |       |       |       |       |       |       |       |       |       |       |        |
| 2540/41                                                                                                    | 59.19 | 61.97 | 74.33 | 93.69 | 82.76 | 70.03 | 71.37 | 72.11 | 70.61 | 63.84 | 65.63 | 65.12 | 70.89  |
| 2541/42                                                                                                    | 62.19 | 63.38 | 63.19 | 61.58 | 61.08 | 59.62 | 55.09 | 52.78 | 51.69 | 47.06 | 48.83 | 50.00 | 56.37  |
| 2542/43                                                                                                    | 48.73 | 47.20 | 50.52 | 45.23 | 40.22 | 37.72 | 36.55 | 36.90 | 36.46 | 36.26 | 34.01 | 34.42 | 40.35  |
| 2543/44                                                                                                    | 32.80 | 29.10 | 26.48 | 28.12 | 26.67 | 26.66 | 25.56 | 26.62 | 25.94 | 25.15 | 20.19 | 18.87 | 26.01  |
| 2544/45                                                                                                    | 18.78 | 17.22 | 17.03 | 16.19 | 17.71 | 23.91 | 23.06 | 21.94 | 22.63 | 21.50 | 22.76 | 27.79 | 21.30  |
| 2545/46                                                                                                    | 29.56 | 33.94 | 35.13 | 36.53 | 36.01 | 31.62 | 32.62 | 31.93 | 28.61 | 29.48 | 31.51 | 30.71 | 32.30  |
| 2546/47                                                                                                    | 28.79 | 27.40 | 28.30 | 31.94 | 29.72 | 29.30 | 29.04 | 29.51 | 32.32 | 28.89 | 27.87 | 27.65 | 29.23  |
| 2547/48                                                                                                    | 28.40 | 25.96 | 29.96 | 29.16 | 32.66 | 38.09 | 43.23 | 45.11 | 50.31 | 49.72 | 43.74 | 38.23 | 37.88  |
| 2548/49                                                                                                    | 39.07 | 42.42 | 46.92 | 49.86 | 48.11 | 44.59 | 44.85 | 42.81 | 44.40 | 47.24 | 52.21 |       | 45.68  |
| ที่มา : ข่าว BISNEWS , Futuresource.com และ Reuters      หมายเหตุ : * เป็นราคาที่ไม่สอดคล้องกับข้อเท็จจริง |       |       |       |       |       |       |       |       |       |       |       |       |        |

**ไก่เนื้อ**

**1. การผลิตและการส่งออก**

|                 |           | 2545     | 2546     | 2547   | 2548     | 2549<br>(ประมาณการ) |
|-----------------|-----------|----------|----------|--------|----------|---------------------|
| ผลิต            | (ล้านตัว) | 1,042.77 | 1,117.08 | 694.36 | 819.48   | 985.068             |
|                 | (พันตัน)  | 1,298.27 | 1,397.82 | 855.76 | 1,009.97 | 1,238.82            |
| บริโภคภายใน     | (พันตัน)  | 746.74   | 764.96   | 672.43 | 791.13   | 838.82              |
| ส่งออก - ปริมาณ | (พันตัน)  | 433.51   | 497.40   | 200.80 | 240.44   | 143.04 (ม.ก.-ก.ค.)  |
| - มูลค่า        | (ล้านบาท) | 36,147   | 40,685   | 22,602 | 28,148   | 16,673 (ม.ก.-ก.ค.)  |

**2. ราคาไก่มีชีวิต ณ หน้าโรงฆ่า**  
กทม. (บาท/กก.)

|  | 2545  | 2546  | 2547  | 2548  | 2549<br>(7 ก.ย.49) |
|--|-------|-------|-------|-------|--------------------|
|  | 25.21 | 26.75 | 24.54 | 32.30 | 19.50              |

**3. ต้นทุน (บาท/กก.)**  
(ประมาณการ)

|  | 2545  | 2546  | 2547  | 2548  | 2549 |
|--|-------|-------|-------|-------|------|
|  | 24.87 | 25.18 | 25.83 | 29.42 | NA   |

**4. สถานการณ์ / ปัญหา เดือนสิงหาคม 2549** ราคาขายส่งไก่มีชีวิต หน้าโรงฆ่า กทม. อ่อนตัวลงอย่างต่อเนื่อง จาก กก.ละ 27 บาท ในช่วงต้นเดือน เหลือ กก.ละ 21 - 22 บาท ในช่วงปลายเดือน ปัจจุบัน (7 ก.ย.49) ราคาอ่อนตัวลงเหลือ กก.ละ 19 - 20 บาท ลดลงจากช่วงเดียวกันของปีก่อนซึ่งมีราคา กก.ละ 29 - 34 บาท หรือลดลง 25 - 40% โดยมีสาเหตุจากการขยายการเลี้ยงที่เพิ่มขึ้น ประกอบกับการเกิดโรคไข้หวัดนก ส่งผลให้ความต้องการบริโภคในประเทศลดลง และการส่งออกยังคงทำได้เฉพาะเนื้อไก่ปรุงสุก รวมทั้งประสบปัญหาด้านการแข่งขันในตลาดโลก

ผลกระทบจากการเกิดโรคไข้หวัดนกในจังหวัดที่เป็นพื้นที่เฝ้าระวัง ปรากฏว่า ในพื้นที่ 18 จังหวัด ได้แก่ จังหวัดสมุทรปราการ พระนครศรีอยุธยา สุพรรณบุรี ชัยนาท นครปฐม กาญจนบุรี นครนายก ฉะเชิงเทรา ปราจีนบุรี นครราชสีมา อุรธานี ชัยภูมิ กาฬสินธุ์ ขอนแก่น นครพนม พิจิตร พิษณุโลกและอุดรดิตถ์ การบริโภคและภาวะการค้าเนื้อไก่ยังปกติ แต่ในพื้นที่ 10 จังหวัด ได้แก่ จังหวัดนนทบุรี ปทุมธานี อ่างทอง ลพบุรี สิงห์บุรี อุทัยธานี นครสวรรค์ สุโขทัย กำแพงเพชร และเพชรบูรณ์ มีการบริโภคเนื้อไก่และการจำหน่ายเนื้อไก่ลดลง ประมาณ 10 - 20% ส่งผลให้ราคาขายปลีกไก่สดทั้งตัวลดลง กก.ละ 5 บาท จาก กก.ละ 55 - 60 บาท เหลือ กก.ละ 50 - 55 บาท

**5. แนวทางแก้ไขปัญหา** ติดตามสถานการณ์ตลอดจนผลกระทบด้านการจำหน่ายในพื้นที่จังหวัดเสี่ยงอย่างใกล้ชิด และจัดกิจกรรมส่งเสริมการจำหน่ายเนื้อไก่และผลิตภัณฑ์ เพื่อรณรงค์ให้มีการบริโภคไก่เพิ่ม ในงานตลาดนัดธงฟ้า (Weekend Market) ที่จัดขึ้นเป็นประจำทุกเดือน ในพื้นที่กรุงเทพฯ และภูมิภาค

**6. การส่งออก** สหภาพยุโรปได้ปรับเปลี่ยนระบบการนำเข้าสินค้าไก่ จากเดิมนำเข้าโดยไม่จำกัดจำนวน เป็นระบบโควตาทันที และปรับอัตราภาษีนำเข้าเนื้อไก่ปรุงสุก จากเดิม 10.9% เป็น 10.9% ในโควตา และ 53% นอกโควตา ส่งผลกระทบต่อ การส่งออกของไทย ซึ่งปัจจุบันเป็นผู้ส่งออกไก่ปรุงสุกอันดับ 1 ในตลาดสหภาพยุโรป ในกรณีนี้ หน่วยงานภาครัฐได้เตรียมการเจรจากับสหภาพยุโรปเพื่อผ่อนปรนเงื่อนไขในช่วงกลางเดือนกันยายน 2549

**7. แนวโน้ม** จากภาวะที่ผลิตไก่เนื้อออกสู่ตลาดมาก และความต้องการของตลาดที่มีแนวโน้มว่าชะลอตัวลงจนถึงเดือน ตุลาคม ซึ่งตรงกับช่วงปิดภาคเรียนและเทศกาลกินเจ คาดว่าจะส่งผลให้ราคาไก่เนื้อเคลื่อนไหวอยู่ในระดับต่ำอย่างต่อเนื่อง

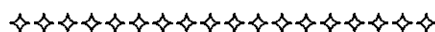

ปี 2544 - 2549

หน่วย : บาท/กก.

| ปี                                     | ม.ค.  | ก.พ.  | มี.ค. | เม.ย. | พ.ค.  | มิ.ย. | ก.ค.  | ส.ค.  | ก.ย.  | ต.ค.  | พ.ย.  | ธ.ค.  | เฉลี่ย |
|----------------------------------------|-------|-------|-------|-------|-------|-------|-------|-------|-------|-------|-------|-------|--------|
| ราคาขายส่งลูกไก่เนื้อทั่วไป (บาท/ตัว)  |       |       |       |       |       |       |       |       |       |       |       |       |        |
| 2544                                   | 8.81  | 8.90  | 5.09  | 7.60  | 11.36 | 13.14 | 14.00 | 12.72 | 10.00 | 9.59  | 10.50 | 12.00 | 10.31  |
| 2545                                   | 12.00 | 12.00 | 11.29 | 4.30  | 6.15  | 9.00  | 7.19  | 4.38  | 3.00  | 3.00  | 3.00  | 4.67  | 6.67   |
| 2546                                   | 4.45  | 2.16  | 2.00  | 7.22  | 10.16 | 12.29 | 13.00 | 10.55 | 6.36  | 5.61  | 8.05  | 7.27  | 7.43   |
| 2547                                   | 7.75  | 7.00  | 10.00 | 10.00 | 8.00  | 8.00  | 6.18  | 7.14  | 9.73  | 7.90  | 7.00  | 7.45  | 8.01   |
| 2548                                   | 8.80  | 9.53  | 11.00 | 11.59 | 12.37 | 11.18 | 12.68 | 14.14 | 15.00 | 15.00 | 13.09 | 12.60 | 12.25  |
| 2549                                   | 13.00 | 11.68 | 6.48  | 9.00  | 8.70  | 4.53  | 4.53  | 4.82  |       |       |       |       |        |
| ราคาขายส่งไก่มีชีวิตหน้าโรงฆ่า กทม.    |       |       |       |       |       |       |       |       |       |       |       |       |        |
| 2544                                   | 30.90 | 27.52 | 23.34 | 27.85 | 32.32 | 33.24 | 34.50 | 33.27 | 31.27 | 28.45 | 29.61 | 31.50 | 30.31  |
| 2545                                   | 31.27 | 31.00 | 30.10 | 22.25 | 23.20 | 25.95 | 25.93 | 22.10 | 21.38 | 22.50 | 22.55 | 24.31 | 25.21  |
| 2546                                   | 23.05 | 19.74 | 19.60 | 28.42 | 31.21 | 32.93 | 35.00 | 32.20 | 22.47 | 23.81 | 28.05 | 24.48 | 26.75  |
| 2547                                   | 25.70 | 14.08 | 26.25 | 30.11 | 27.57 | 26.12 | 24.45 | 23.68 | 27.43 | 22.20 | 21.20 | 25.65 | 24.54  |
| 2548                                   | 29.63 | 30.34 | 30.67 | 32.35 | 30.05 | 30.30 | 30.55 | 36.23 | 38.23 | 38.60 | 29.91 | 30.75 | 32.30  |
| 2549                                   | 34.00 | 28.76 | 25.72 | 29.63 | 30.55 | 23.61 | 25.32 | 24.16 |       |       |       |       |        |
| ราคาขายปลีกไก่สดทั้งตัว (รวมเครื่องใน) |       |       |       |       |       |       |       |       |       |       |       |       |        |
| 2544                                   | 48.67 | 47.97 | 43.54 | 45.15 | 48.54 | 49.50 | 52.50 | 51.59 | 49.00 | 47.63 | 46.84 | 49.00 | 48.33  |
| 2545                                   | 48.09 | 48.40 | 47.50 | 43.48 | 43.75 | 45.45 | 45.50 | 44.19 | 44.50 | 43.68 | 43.50 | 43.50 | 45.13  |
| 2546                                   | 42.14 | 41.00 | 39.67 | 43.17 | 47.29 | 49.00 | 49.00 | 48.48 | 44.93 | 45.67 | 48.48 | 45.98 | 45.40  |
| 2547                                   | 47.85 | 42.50 | 46.98 | 52.08 | 50.28 | 45.50 | 43.90 | 43.73 | 48.73 | 43.05 | 39.98 | 44.45 | 45.75  |
| 2548                                   | 49.53 | 52.50 | 51.61 | 53.65 | 51.95 | 51.00 | 51.08 | 55.91 | 56.43 | 54.05 | 51.32 | 50.50 | 52.46  |
| 2549                                   | 53.18 | 51.55 | 49.00 | 51.00 | 50.85 | 46.39 | 46.39 | 46.14 |       |       |       |       |        |

หน่วย : บาท/กก.

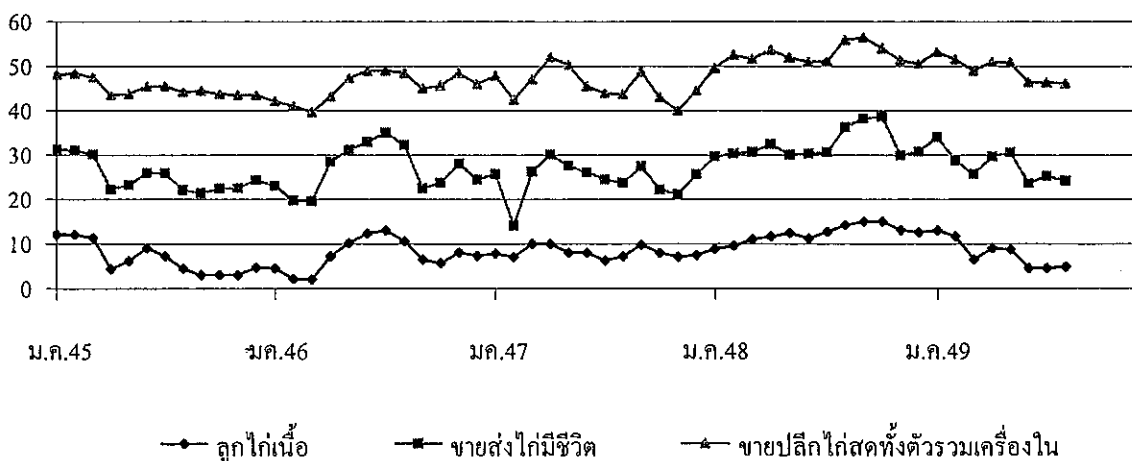



## กึ่ง

| 1. ผลผลิตและความต้องการใช้                    | ปี 2545   | ปี 2546   | ปี 2547   | ปี 2548 | ปี 2549      |
|-----------------------------------------------|-----------|-----------|-----------|---------|--------------|
| ผลผลิตโลก (ตัน)                               | 1,200,000 | 1,300,000 | 1,600,000 | NA      | NA           |
| ผลผลิตไทย (ตัน)                               | 245,000   | 330,000   | 330,000   | 350,000 | 381,700      |
| ความต้องการใช้ภายใน (ตัน)                     | 20,000    | 33,000    | 33,000    | 35,000  | 40,000       |
| การนำเข้า ปริมาณ (ตัน)                        | 33,823    | 33,255    | 23,466    | 23,532  | 17,363       |
| มูลค่า (ล้านบาท)                              | 7,302     | 6,420     | 3,626     | 3,073   | 1,624        |
|                                               |           |           |           |         | (มค.-ก.ค.49) |
| การส่งออก ปริมาณ (ตัน)                        | 211,712   | 234,100   | 240,934   | 282,938 | 160,461      |
| มูลค่า (ล้านบาท)                              | 73,966    | 71,804    | 67,301    | 71,594  | 40,869       |
|                                               |           |           |           |         | (มค.-ก.ค.49) |
| 2. ราคาทุ้งกลาค่า ณ ตลาดกลางสมุทรสาคร ขนาด 50 | 244.00    | 201.00    | 185.00    | 181.00  | 177.00       |
| ตัวกก. (บาท/กก.)                              |           |           |           |         | ศก.49        |
| 3. ต้นทุนการผลิต (บาท/กก.)                    | 154       | 157       | 156       | 157     | 157          |

## 4. สภาพปัญหา/สาเหตุ

ราคาทุ้ง ได้ลดลงอย่างรวดเร็ว และต่อเนื่องตั้งแต่กลางเดือนมีนาคม 2548 เนื่องจาก 1) สหรัฐฯ ประกาศเก็บภาษี AD ทำให้การส่งออกทุ้งไปสหรัฐฯ ชะลอตัว ซึ่งเป็นตลาดรองรับกว่าครึ่งหนึ่งของทุ้งไทย จากมาตรการการเรียกเก็บหลักทรัพย์ค้ำประกันการชำระภาษีที่อาจเรียกเก็บเพิ่ม (Continuous Bond) ที่ทำให้ผู้ส่งออกรายเล็กต้องหยุดส่งออกชั่วคราว 2) การเลื่อนกำหนดการประกาศอัตราสิทธิพิเศษทางภาษีศุลกากร (GSP) ของสหภาพยุโรป ทำให้ผู้ส่งออกขาดความเชื่อมั่นที่จะสามารถส่งออกไปตลาดดังกล่าว

## 5. มาตรการแก้ไข

5.1 ปี 2547 คณะกรรมการ คชก. มีมติ (16 มิ.ย., 2 ก.ย., 29 ก.ย., 13 ต.ค. และ 29 ธ.ค.47) ให้แก้ไขปัญหาทุ้งปี 2547 ด้วยการ 1) รับจํานํา เป้าหมาย 10,000 ตัน ระหว่างเดือน ก.ค.47-มี.ค.48 ราคารับจํานําขนาด 30-100 ตัว/กก. ที่ กก.ละ 80-280 บาท ผลการรับจํานํา เมื่อสิ้นสุด ระยะเวลารับจํานํามีเกษตรกรนำทุ้งไปจํานํา 506 ราย ปริมาณรวม 1,485.44 ตัน มีการไต่ถอนทุ้งที่รับจํานํา 2 ราย จํานวน 8.86 ตัน ซึ่งได้ ระบายจํานําหมดแล้ว 2) ทุ้งขาวและทุ้งก้ามกราม แก้ไขปัญหาโดยการเชื่อมโยงตลาด เป้าหมาย 65 จังหวัด จักรงานกรุงเทพและปริมณฑล 20 ครั้ง มีการจัดเทศกาลตรนรงค์บุรีโลกทุ้งในกรุงเทพและปริมณฑล เสร็จสิ้นแล้วทั้ง 20 ครั้ง ส่วนในภูมิภาคดำเนินการ 7 จังหวัด

5.2 ปี 2548/49 คณะกรรมการ คชก. มีมติ (7 มิ.ย., 11 ก.ค. และ 21 พ.ย.48) ให้แก้ไขปัญหาราคาทุ้ง ดังนี้ 1) การรับจํานําทุ้งขาวเวนนาไมและทุ้ง ทุ้งกลาค่า ปริมาณ 10,000 ตัน ระยะเวลา มิ.ย.48- มี.ค.49 2) แทรกแซงตลาดโดยให้สหกรณ์ผู้เลี้ยงทุ้งซื้อทุ้งจากแหล่งผลิตนำไปจํานํา ภายนอกแหล่งผลิตในภาคเหนือและภาคตะวันออกเฉียงเหนือ เป้าหมายไม่เกิน 10,000 ตัน ระหว่างเดือน มิ.ย.-ก.ย.48 และ 3) เชื่อมโยงและ ทรนรงค์บุรีโลกในประเทศเพิ่ม โดยขยายระยะเวลาโครงการเชื่อมโยงตลาดทุ้งปี 2547/48 จากเดิมสิ้นสุด มิ.ย.48 เป็น ธ.ค.48

ผลการดำเนินการ 1) ปริมาณรับจํานํา 3,397.11 ตัน เป็นทุ้งขาว 1,342.44 ตัน ทุ้งกลาค่า 2,054.26 ตัน 2) ได้มีการทรนรงค์บุรีโลกทุ้งร่วมกับ ห้างสรรพสินค้า 8 แห่ง 256 สาขา ขยายตลาดรองรับผ่านร้านอาหาร ภัตตาคาร และ บมจ.การบินไทย ในส่วนภูมิภาคดำเนินการ 30 จังหวัด จักรงานทรนรงค์บุรีโลกทุ้งในเขตกรุงเทพฯ และปริมณฑลจํานวน 20 ครั้ง พร้อมจัดประชาสัมพันธ์ทรนรงค์บุรีโลกทุ้งผ่านสื่อวิทยุ โทรทัศน์ ATM ของธนาคาร จัดทำเมนูทุ้งแจกจ่าย

ความคืบหน้าการระบายจํานําทุ้งปี 2548/49 ที่หลุดจํานํา โดยมีการยื่นขอ ประมูลครั้งที่ 1 (23 มี.ค.49) เฉพาะทุ้งขาวเวนนาไมทั้งหมด ปริมาณ 1,342.57 ตัน มีผู้เสนอราคาสูงสุด จํานวน 5 ราย ประมูลครั้งที่ 2 (20 เม.ย.49) ทุ้งกลาค่า ปริมาณ 2,054.58 ตัน มีผู้เสนอราคา สูงสุดจํานวน 2 ราย จํานําได้ 80.49 ตัน ประมูลครั้งที่ 3 (19 พ.ค.49) มีผู้เสนอราคาซื้อสูงสุดจํานวน 4 ราย ประมูลจํานําได้ 697.21 ตัน สำหรับทุ้งกลาค่าส่วนที่เหลือปริมาณ 1,286.743 ตัน รววม.พณ. ได้เห็นชอบให้ อคส.จํานําทุ้งได้ตามหลักเกณฑ์ที่ได้อนุมัติไว้แล้ว

## 6. สถานการณ์ปัจจุบัน

ขณะนี้ผลผลิตทุ้งทยอยออกสู่ตลาดเพิ่มขึ้น ทำให้ระดับราคาอ่อนตัวลงจากเดือนก่อนเล็กน้อย ซึ่งทุ้งออกสู่ตลาดส่วนใหญ่เป็น ทุ้งขาว มีทุ้งกลาค่าเพียงเล็กน้อย และโดยที่ผู้ประกอบการค้าทุ้งคาดว่าผลผลิตทุ้งปีนี้จะมีปริมาณน้อยลง จากภาวะอากาศแปรปรวนและภัย ธรรมชาติ ในขณะที่ภาวะ การส่งออกมีแนวโน้มแจ่มใส จะทำให้ระดับราคาทุ้งไม่ลดต่ำลงมากนัก

|                                                                                               | ม.ค. | ก.พ. | มี.ค. | เม.ย. | พ.ค. | มิ.ย. | ก.ค. | ส.ค. | ก.ย. | ต.ค. | พ.ย. | ธ.ค. | เฉลี่ย |
|-----------------------------------------------------------------------------------------------|------|------|-------|-------|------|-------|------|------|------|------|------|------|--------|
| <b>ราคาทุเรียนที่เกษตรกรขายได้ (ขนาด 41 ตัวขึ้นไปต่อกก.) ที่มา : สำนักงานเศรษฐกิจการเกษตร</b> |      |      |       |       |      |       |      |      |      |      |      |      |        |
| 2545                                                                                          | 233  | 239  | 228   | 218   | 217  | 209   | 208  | 222  | 226  | 241  | 225  | 226  | 224    |
| 2546                                                                                          | 226  | 218  | 209   | 218   | 217  | 193   | 166  | 182  | 176  | 151  | 163  | 163  | 190    |
| 2547                                                                                          | 183  | 233  | 229   | 208   | 200  | 180   | 169  | 183  | 185  | 169  | 161  | 166  | 189    |
| 2548                                                                                          | 175  | 199  | 210   | 226   | 191  | 165   | 156  | 170  | 163  | 167  | 152  | 184  | 180    |
| 2549                                                                                          | 203  | 192  | 180   | 173   | 172  | 174   | 184  | 178  |      |      |      |      | 182    |

ราคาเฉลี่ย 4 ปี (ปี 2545-2548) กก.ละ 195.75 บาท

|                                                                                         | ม.ค. | ก.พ. | มี.ค. | เม.ย. | พ.ค. | มิ.ย. | ก.ค. | ส.ค. | ก.ย. | ต.ค. | พ.ย. | ธ.ค. | เฉลี่ย |
|-----------------------------------------------------------------------------------------|------|------|-------|-------|------|-------|------|------|------|------|------|------|--------|
| <b>ราคา ณ ตลาดกลางกุ้งสมุทรสาคร (ขนาด 50 ตัวต่อกก.) ที่มา : ชมรมผู้ค้ากุ้งสมุทรสาคร</b> |      |      |       |       |      |       |      |      |      |      |      |      |        |
| 2545                                                                                    | 265  | 275  | 252   | 234   | 239  | 222   | 220  | 243  | 246  | 236  | 246  | 244  | 244    |
| 2546                                                                                    | 234  | 234  | 238   | 239   | 233  | 200   | 180  | 185  | 169  | 154  | 164  | 185  | 201    |
| 2547                                                                                    | 204  | 263  | 239   | 188   | 192  | 167   | 157  | 173  | 165  | 161  | 156  | 158  | 185    |
| 2548                                                                                    | 183  | 209  | 247   | 250   | 206  | 169   | 134  | 145  | 153  | 150  | 146  | 176  | 181    |
| 2549                                                                                    | 210  | 181  | 172   | 175   | 172  | 183   | 169  | 154  |      |      |      |      | 177    |

ราคาเฉลี่ย 4 ปี (ปี 2545-2548) กก.ละ 202.75 บาท

|                                                                                                  | ม.ค. | ก.พ. | มี.ค. | เม.ย. | พ.ค. | มิ.ย. | ก.ค. | ส.ค. | ก.ย. | ต.ค. | พ.ย. | ธ.ค. | เฉลี่ย |
|--------------------------------------------------------------------------------------------------|------|------|-------|-------|------|-------|------|------|------|------|------|------|--------|
| <b>ราคาผู้ส่งออกมารับซื้อ ณ หน้าโรงงาน (ขนาด 50 ตัวต่อกก.) ที่มา : สมาคมอาหารแช่เยือกแข็งไทย</b> |      |      |       |       |      |       |      |      |      |      |      |      |        |
| 2545                                                                                             | 278  | 295  | 270   | 260   | 250  | 238   | 226  | 253  | 259  | 252  | 262  | 254  | 258    |
| 2546                                                                                             | 244  | 248  | 248   | 245   | 245  | 216   | 190  | 195  | 189  | 169  | 169  | 185  | 212    |
| 2547                                                                                             | 214  | 284  | 276   | 227   | 201  | 181   | 163  | 183  | 180  | 178  | 169  | 170  | 202    |
| 2548                                                                                             | 194  | 223  | 261   | 265   | 209  | 190   | 188  | 158  | 165  | 167  | 166  | 211  | 200    |
| 2549                                                                                             | 195  | 195  | 204   | 250   | 210  | 210   | 175  | 180  |      |      |      |      | 202    |

บาท/กก.

ราคาเฉลี่ย 4 ปี (ปี 2545-2548) กก.ละ 218 บาท

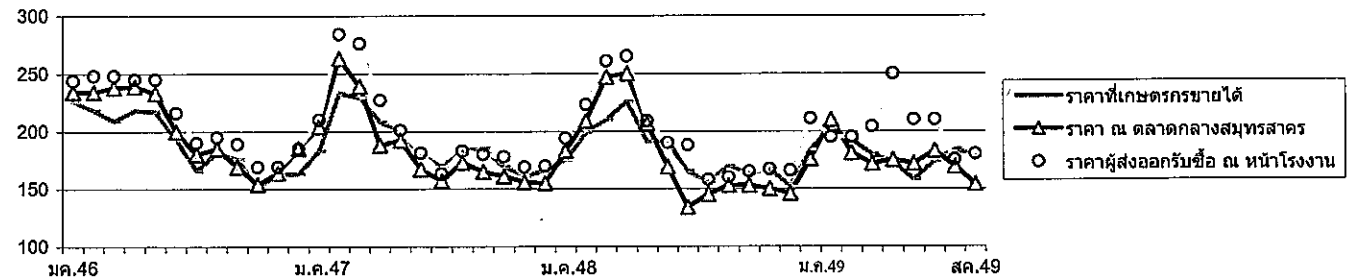

| ปี                                                               | ม.ค.  | ก.พ.  | มี.ค. | เม.ย. | พ.ค.  | มิ.ย. | ก.ค.  | ส.ค.  | ก.ย.  | ต.ค.  | พ.ย.  | ธ.ค.  | รวม   |
|------------------------------------------------------------------|-------|-------|-------|-------|-------|-------|-------|-------|-------|-------|-------|-------|-------|
| <b>ปริมาณรถเข้ตลาดกลางกุ้งสมุทรสาคร (หน่วย : ตู้คอนเทนเนอร์)</b> |       |       |       |       |       |       |       |       |       |       |       |       |       |
| 2544                                                             | 5,499 | 4,271 | 4,975 | 5,953 | 7,039 | 8,023 | 8,700 | 7,845 | 8,091 | 8,683 | 7,557 | 5,234 | 81870 |
| 2545                                                             | 4,458 | 3,229 | 4,124 | 3,288 | 4,078 | 4,327 | 4,073 | 4,171 | 4,978 | 5,192 | 3,779 | 3,463 | 49160 |
| 2546                                                             | 3,628 | 2,839 | 2,959 | 3,112 | 3,359 | 4,213 | 2,505 | 3,321 | 5,232 | 4,119 | 2,920 | 1,395 | 39602 |
| 2547                                                             | 2,464 | 3,009 | 3,084 | 1,905 | 1,365 | 2,106 | 2,039 | 1,409 | 1,302 | 989   | 852   | 558   | 21082 |
| 2548                                                             | 457   | 179   | 200   | 170   | 200   | 471   | 568   | 730   | 547   | 290   | 207   | 81    | 4100  |
| 2549                                                             | 75    | 114   | 104   | 56    | 61    | 39    | 40    | 50    |       |       |       |       | 539   |

หมายเหตุ ตั้งแต่ปลายปี 2546 กุ้งกุลาดำเข้าสู่ตลาดลดลง กุ้งขาวเข้าสู่ตลาดมากขึ้น โดยปี 2549 มค.-สค. กุ้งขาวเข้าตลาดรวม 24,259 ตู้

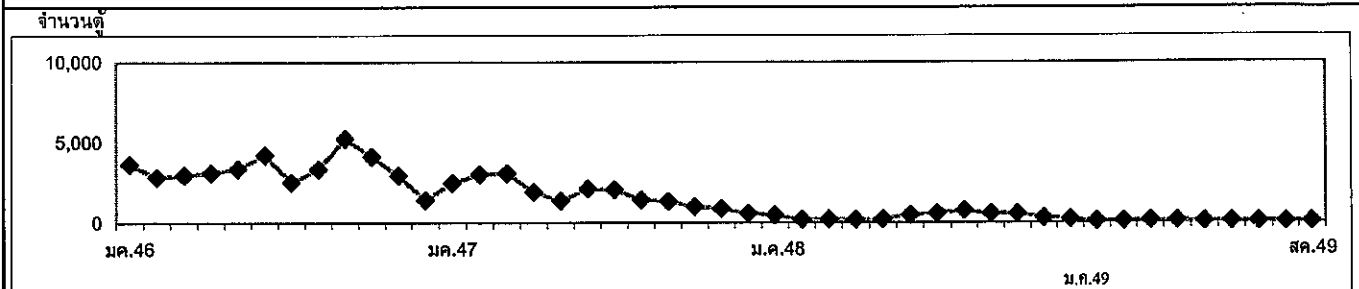

## สับปะรด

### 1. ผลผลิตและความต้องการใช้

| 1.1 ผลผลิต                               | ปี 2545                                | ปี 2546 | ปี 2547 | ปี 2548 | ปี 2549           |
|------------------------------------------|----------------------------------------|---------|---------|---------|-------------------|
| - ผลผลิตโลก (ล้านตัน)                    | 14.85                                  | 15.70   | 15.29   | 15.60   | na                |
| - ผลผลิตไทย (ล้านตัน)                    | 1.74                                   | 1.90    | 1.99    | 2.07    | 2.27              |
| <b>1.2 ความต้องการใช้</b>                |                                        |         |         |         |                   |
| 1) บริโภคสดภายในประเทศ (ล้านตัน)         | 0.51                                   | 0.38    | 0.46    | 0.26    | 0.47              |
| 2) ส่งออกสับปะรดกระป๋อง                  |                                        |         |         |         |                   |
| - ปริมาณ (ล้านตัน)                       | 0.385                                  | 0.475   | 0.478   | 0.515   | 0.537             |
| (คิดในรูปผลสด)                           | (1.23)                                 | (1.52)  | (1.67)  | (1.80)  | (1.80)            |
| - มูลค่า (ล้านบาท)                       | 8,707                                  | 10,757  | 11,165  | 11,830  |                   |
| <b>1.3 ผลผลิตออกสู่ตลาดมาก</b>           | เดือนมกราคม – มิถุนายน ประมาณร้อยละ 65 |         |         |         |                   |
| <b>2. ราคาที่เกษตรกรขายได้ (บาท/กก.)</b> |                                        | 4.00    | 4.53    | 3.74    | 2.67<br>(ต.ค. 49) |
| <b>3. ต้นทุนการผลิต (บาท/กก.)</b>        | 1.94                                   | 1.68    | 2.28    | 2.78    | 2.27              |

### 4. สถานการณ์ปัจจุบัน/แนวโน้ม

4.1 สถานการณ์ผลิต ปริมาณผลผลิตปี 2549 มีประมาณ 2.27 ล้านตัน เพิ่มขึ้นจากปีที่ผ่านมาประมาณร้อยละ 10 โดยมีการเพาะปลูกมากที่จังหวัดประจวบคีรีขันธ์ ราชบุรี อุทัยธานี เพชรบุรี ราชบุรี และกาญจนบุรี ทั้งนี้ ผลผลิตจะออกมาก 2 ช่วง คือระหว่างเดือนพ.ย. 48 - ม.ค. 49 ประมาณร้อยละ 25-30 และช่วงระหว่างเดือนเม.ย. - มิ.ย. 49 ประมาณร้อยละ 45

4.2 สถานการณ์ราคา เดือน ส.ค. 49 ผลผลิตสับปะรดออกสู่ตลาดน้อยเนื่องจากเป็นช่วงปลายฤดูกาลผลิต ราคาที่เกษตรกรขายได้เฉลี่ยในเดือน ส.ค. 49 กก.ละ 2.52 บาท ต่ำกว่าช่วงเดียวกันของปีที่ผ่านมาซึ่งมีราคาเฉลี่ย กก.ละ 4.43 บาท

#### 4.3 สถานการณ์ส่งออกและแนวโน้ม

ในปี 2548 ไทยส่งออกสับปะรดและผลิตภัณฑ์รวม 0.665 ล้านตัน มูลค่า 19,679 ล้านบาท โดยการส่งออกส่วนใหญ่ (ร้อยละ 77) อยู่ในรูปของสับปะรดกระป๋องไปประเทศอิตาลี อังกฤษ เนเธอร์แลนด์ ฝรั่งเศส และแคนาดา ฯลฯ

การส่งออกสับปะรดกระป๋องและน้ำสับปะรดเข้มข้นชะลอตัว เนื่องจากข่าวว่าประเทศไทยมีปริมาณผลผลิตล้นตลาด ประกอบกับในปัจจุบันมีโรงงานสับปะรดเพิ่มขึ้นจำนวนมากถึงเกือบ 70 โรงงาน ทำให้เกิดการแข่งขันจำหน่ายและตัดราคาขายโดยเฉพาะ โรงงานที่มีขนาดเล็กและเงินทุนหมุนเวียนน้อย รวมทั้งการแข็งค่าของค่าเงินบาท

## 5. มาตรการแก้ไขปัญหา

5.1 คชก. อนุมัติเงินจ่ายขาดวงเงิน 80 ล้านบาท ให้สำนักงานเศรษฐกิจการเกษตรดำเนินการแก้ไขปัญหาราคาสับประรดตกต่ำ ปี 2549 โดยการรับซื้อผลผลิตส่วนเกินจากเกษตรกร ในจังหวัดแหล่งผลิตจำนวน 60,000 ตัน ในราคารวมค่าขนส่ง สับประรดคุณภาพดีเกรดคละ กก.ละ 1.30 บาท เพื่อนำผลผลิตออกนอกกระบวนตลาด โดยแปรรูปเป็นปุยน้ำสกัดชีวภาพ และอาหารสัตว์ ตามหลักเกณฑ์ เงื่อนไขและวิธีการที่สำนักงานเศรษฐกิจการเกษตรกำหนด ทั้งนี้ การบริหารจัดการนำผลผลิตออกนอกกระบวนตลาดให้เป็นไปตามระเบียบสำนักนายกรัฐมนตรีว่าด้วยการพัสดุ พ.ศ.2535 และระเบียบราชการที่เกี่ยวข้อง ระยะเวลาดำเนินการ 6 มิ.ย.- 15 ก.ค. 49 ระยะเวลาโครงการ 6 มิ.ย.- 31 ส.ค. 49

5.2 กรมการค้าภายในได้ช่วยเสริมการกระจายสับประรด โดยประสานกลุ่มเกษตรกร จ.อุตรดิตถ์ นำสับประรดมาจำหน่ายในงานตลาดนัดตรงฟ้า ณ สนามหลวง 2 ระหว่างวันที่ 30 มิ.ย.- 2 กค. 49 ปริมาณรวมประมาณ 2,000 กก.

---

สำนักส่งเสริมการค้าสินค้าเกษตร  
กรมการค้าภายใน  
กันยายน 2549

ราคาสับปะรดโรงงานที่เกษตรกรขายได้

บาท/กก.

| ปี   | มค.  | กพ.  | มีค. | เมย. | พค.  | มิย. | กค.  | สค.  | กย.  | ตค.  | พย.  | ธค.  | เฉลี่ย |
|------|------|------|------|------|------|------|------|------|------|------|------|------|--------|
| 2539 | 2.29 | 3.03 | 2.88 | 2.80 | 2.40 | 2.02 | 2.09 | 3.25 | 3.33 | 3.30 | 3.36 | 3.61 | 2.74   |
| 2540 | 3.62 | 3.56 | 3.10 | 2.75 | 2.48 | 2.41 | 2.54 | 3.00 | 3.75 | 4.19 | 4.41 | 4.60 | 3.18   |
| 2541 | 4.86 | 5.06 | 5.53 | 4.71 | 4.61 | 5.39 | 5.39 | 5.97 | 6.22 | 6.36 | 5.25 | 4.58 | 5.19   |
| 2542 | 3.37 | 3.47 | 3.00 | 2.75 | 1.94 | 1.78 | 2.30 | 2.46 | 1.77 | 1.59 | 1.28 | 1.60 | 2.35   |
| 2543 | 1.41 | 1.69 | 1.82 | 2.05 | 1.84 | 1.31 | 1.48 | 2.83 | 3.47 | 3.02 | 2.04 | 1.58 | 1.87   |
| 2544 | 1.47 | 1.32 | 1.28 | 1.44 | 1.53 | 1.96 | 2.75 | 3.00 | 3.04 | 2.95 | 2.97 | 3.09 | 2.00   |
| 2545 | 3.61 | 3.98 | 4.36 | 4.61 | 4.25 | 3.94 | 4.16 | 4.36 | 4.53 | 4.79 | 4.34 | 4.28 | 4.23   |
| 2546 | 3.9  | 4.08 | 3.86 | 4.18 | 4.47 | 4.82 | 4.42 | 4.56 | 3.96 | 3.28 | 2.77 | 3.65 | 4.10   |
| 2547 | 4.22 | 4.21 | 4.76 | 4.67 | 4.63 | 5.00 | 5.16 | 4.47 | 4.76 | 4.82 | 4.1  | 3.59 | 4.58   |
| 2548 | 3.56 | 3.86 | 3.93 | 3.64 | 3.61 | 3.69 | 3.73 | 4.33 | 4.49 | 4.30 | 3.11 | 2.61 | 3.69   |
| 2549 | 2.42 | 2.54 | 2.66 | 2.46 | 2.08 | 1.37 | 1.64 | 2.52 |      |      |      |      |        |

ที่มา : สำนักงานเศรษฐกิจการเกษตร

## ข้าวโพดเลี้ยงสัตว์

## 1. การผลิตและความต้องการใช้ (ล้านตัน)

|                                                                                                             | 2545/46 | 2546/47 | 2547/48 | 2548/49 | 2549/50<br>(ประมาณการ) |
|-------------------------------------------------------------------------------------------------------------|---------|---------|---------|---------|------------------------|
| <b>ผลผลิต</b>                                                                                               |         |         |         |         |                        |
| โลก                                                                                                         | 602.953 | 625.165 | 712.296 | 691.740 | 686.760                |
| ไทย                                                                                                         | 4.230   | 4.178   | 4.216   | 3.886   | 3.748                  |
| <b>ความต้องการ</b>                                                                                          | 4.151   | 4.428   | 3.471   | 3.724   | 3.964                  |
| <b>นำเข้า</b>                                                                                               | 0.005   | 0.008   | 0.076   | 0.059   | 0.076                  |
| ประเทศคู่ค้า (ไทยนำเข้าจาก) ACMECS ลาว (95%) กัมพูชา<br>WTO อาร์เจนตินา สหรัฐ                               |         |         |         |         | (มค. - กค. 49)         |
| <b>ส่งออก</b>                                                                                               | 0.146   | 0.189   | 0.872   | 0.059   | 0.079                  |
| ประเทศคู่ค้า (ไทยส่งออก) เวียดนาม (55%) อินโดนีเซีย ไต้หวัน มาเลเซีย<br>ประเทศคู่แข่ง จีน อาร์เจนตินา สหรัฐ |         |         |         |         | (มค. - กค. 49)         |
| <b>ต้นทุนการผลิต (บาท/ก.ก.)</b>                                                                             | 3.40    | 3.35    | 3.35    | 4.00    | 4.09                   |

## 2. ราคา (บาท/ก.ก.)

|                                                   | 2545 | 2546 | 2547 | 2548 | 2549   |        |
|---------------------------------------------------|------|------|------|------|--------|--------|
|                                                   |      |      |      |      | ก.ค.49 | ส.ค.49 |
| - เกษตรกรขายได้ทั่วประเทศ (ความชื้นไม่เกิน 14.5%) | 4.17 | 4.48 | 5.00 | 4.88 | 5.53   | 5.34   |
| - หน้าโรงงานอาหารสัตว์รับซื้อ ตลาด กทม.           | 4.67 | 4.92 | 5.58 | 5.48 | 6.35   | 5.91   |
| - ซื้อขายล่วงหน้าตลาดชิคาโก                       | 3.85 | 3.83 | 4.01 | 3.32 | 3.66   | 3.42   |

## 3. สภาพปัญหา

**3.1 ต้นฤดู** ปริมาณผลผลิตออกสู่ตลาดพร้อมกันจำนวนมาก และเป็นช่วงฤดูฝนข้าวโพดมีความชื้นสูงทำให้ราคาโน้มต่ำลง

**3.2 ปลายฤดู** ปริมาณผลผลิตออกสู่ตลาดน้อย และความชื้นลดลงทำให้ราคาสูงขึ้น อาจส่งผลกระทบต่อผู้ใช้วัตถุดิบอาหารสัตว์

## 4. มาตรการแก้ไข

**4.1 มาตรการแทรกแซงตลาด** ปี 2548/49 คชก. มีมติ (9 กย. 48 และ 6 มค.49) อนุมัติให้ อคส. และ ธ.ก.ส.รับจำนำข้าวโพดเลี้ยงสัตว์จากเกษตรกรโดยตรง ปริมาณ 500,000 ตันเมล็ด เพื่อเพิ่มทางเลือกให้เกษตรกรสามารถชะลอการจำหน่ายเพื่อรอราคาที่สูงขึ้น กำหนดราคารับจำนำข้าวโพดเมล็ด ความชื้น 14.5% ในระหว่างเดือนกันยายน-พฤศจิกายน 2548 กก.ละ 4.75 บาท และเดือนธันวาคม 2548 – มกราคม 2549 กก.ละ 5.00 บาท สำหรับระดับความชื้นอื่นให้ปรับเพิ่มลดตามเกณฑ์ที่เคยปฏิบัติ ทั้งนี้ ความชื้นไม่เกิน 30 % ระยะเวลารับจำนำ กันยายน 2548 ถึง มกราคม 2549 ระยะเวลาได้ถอนภายใน 3 เดือน นับถัดจากเดือนที่รับจำนำ และให้มีคณะกรรมการระบายข้าวโพดพิจารณาปริมาณ และราคา ที่จำหน่ายได้ก่อนครบกำหนดได้ถอน

สำหรับปี 2549/50 ปริมาณผลผลิตลดลง ขณะที่ความต้องการใช้โดยรวมมีแนวโน้มเพิ่มขึ้น ส่งผลให้สถานการณ์ด้านราคาตลาดโดยทั่วไปยังอยู่ในระดับที่เหมาะสม และได้เตรียมมาตรการที่เหมาะสมกับภาวะตลาดไว้รองรับโดย 1) การเชื่อมโยงตลาดระหว่างเกษตรกรกับผู้ซื้อหรือผู้ขายรายใหญ่โดยตรง 2) การซื้อขายในตลาดข้อตกลง (Contract Farming) 3) การจัดระบบการค้าในประเทศโดยการตรวจสอบและกำกับดูแลความเป็นธรรมทางการค้า 4) การจัดระบบบริหารจัดการการนำเข้าให้ทุกฝ่ายได้รับประโยชน์ร่วมกันอย่างเป็นธรรม 5) ผลักดันให้มีการซื้อขายล่วงหน้า อย่างไรก็ตาม ในระยะเร่งด่วนได้ประสานจังหวัดแหล่งผลิตเพื่อดำเนินการเชื่อมโยงตลาดให้มีการเจรจาตกลงซื้อขายกันโดยตรงระหว่างกลุ่มเกษตรกรที่มีศักยภาพกับผู้ซื้อหรือผู้ขายรายใหญ่

#### 4.2 นโยบายและมาตรการนำเข้าข้าวโพดเลี้ยงสัตว์ ปี 2549

คณะรัฐมนตรีมีมติ เมื่อ 22 พฤศจิกายน 2548 เห็นชอบให้กำหนดนโยบายและมาตรการนำเข้าข้าวโพดเลี้ยงสัตว์เช่นเดียวกับ ปี 2548 ดังนี้ 1) นำเข้าจากประเทศสมาชิกและไม่ใช้สมาชิก WTO ในโควตาปริมาณนำเข้า 54,700 ตัน อากรนำเข้า ร้อยละ 20 ให้ อคส. นำเข้าช่วง 1 มีนาคม- 30 มิถุนายน 2549 นอกโควตาไม่จำกัดปริมาณและช่วงเวลานำเข้า จากประเทศสมาชิก WTO อากรนำเข้าร้อยละ 73.0 และค่าธรรมนิยมพิเศษนำเข้า ตันละ 180 บาท จากประเทศไม่ใช้สมาชิก WTO อากรนำเข้า กก.ละ 2.75 บาท และอากรพิเศษร้อยละ 10.22 ของอากรนำเข้า และค่าธรรมนิยมพิเศษนำเข้าตันละ 180 บาท 2) นำเข้าจากประเทศสมาชิก AFTA อากรนำเข้าร้อยละ 5 3) การนำเข้าภายใต้ ACMECS ไม่จำกัดปริมาณและช่วงเวลา อากรนำเข้าร้อยละ 0 กำหนดให้ผู้นำเข้าทุกรายต้องจดทะเบียนและแจ้งปริมาณการนำเข้า การใช้หรือจำหน่าย ซึ่งต้องระบุผู้รับซื้อและสต็อกข้าวโพดเลี้ยงสัตว์ที่นำเข้าเป็นประจำทุกเดือน 4) นำเข้าจากออสเตรเลีย (FTA) ในโควตา 5,743.50 ตัน อากรนำเข้าร้อยละ 18.67 ให้ อคส. นำเข้าช่วง 1 มีนาคม-30 มิถุนายน 2549 นอกโควตาไม่จำกัดปริมาณและช่วงเวลานำเข้า อากรนำเข้าร้อยละ 65.70 5) นำเข้าจากนิวซีแลนด์ (FTA) อากรนำเข้าร้อยละ 0

สำหรับ ปี 2550 คณะกรรมการนโยบายอาหารเห็นชอบ (11 กย. 49) ให้กำหนดนโยบายและมาตรการนำเข้า ปี 2550 เช่นเดียวกับปี 2549 ขณะนี้อยู่ระหว่างนำเสนอคณะรัฐมนตรีพิจารณาให้ความเห็นชอบ

#### 5. ผลการดำเนินการ

ปี 2548/49 รับจำนำ (ตค.48 - มค.49) ได้ 118,321 ตัน มีเกษตรกรได้ถอน 12,568 ตัน คงเหลือหลุดจำนำ 105,753 ตัน ซึ่งจำหน่ายทั้งภายในประเทศและส่งออก (มีย.49) รับมอบแล้ว 65,234 ตัน (ณ 31 สค. 39)

#### 6. สถานการณ์ปัจจุบันและแนวโน้ม

ผลผลิตข้าวโพดฤดูใหม่ทยอยออกสู่ตลาดแล้วประมาณ ร้อยละ 10 ของผลผลิตรวม ราคามีแนวโน้มอ่อนตัวลงตามฤดูกาล อย่างไรก็ตามระดับราคาโดยทั่วไปยังคงอยู่ในระดับที่เหมาะสมและสูงกว่าช่วงเดียวกับปีก่อน โดยราคาที่เกษตรกรขายได้เฉลี่ย เดือนสิงหาคม 2549 กก.ละ 5.34 บาท (สค.48 กก.ละ 4.89 บาท) อ่อนตัวลงจากเดือนก่อนซึ่งมีราคา กก.ละ 5.53 บาท ราคาที่โรงงานอาหารสัตว์รับซื้อตลาด กทม. เดือนสิงหาคม 2549 กก.ละ 5.91 บาท (สค. 48 กก.ละ 5.48 บาท) อ่อนตัวลงจากเดือนก่อน ซึ่งมีราคา กก.ละ 6.35 บาท สำหรับราคาซื้อขายล่วงหน้าตลาดชิคาโก ส่งมอบเดือนกันยายน 2549 อยู่ที่ระดับ กก.ละ 3.42 บาท และ ณ ปัจจุบัน (6 กย. 49) ราคารับซื้อ ณ แหล่งผลิตสำคัญจังหวัดเพชรบูรณ์ และนครราชสีมา กก.ละ 5.17 - 5.28 บาท (กย. 48 กก.ละ 4.90 - 4.98 บาท) ราคาที่โรงงานอาหารสัตว์รับซื้อตลาด กทม. กก.ละ 5.80 - 5.83 บาท (กย. 48 กก.ละ 5.40 บาท) คาดว่าราคาจะทรงตัวไปอีกระยะหนึ่ง เนื่องจากแนวโน้มความต้องการของตลาดยังมีอย่างต่อเนื่อง แต่ในช่วงที่ผลผลิตออกสู่ตลาดพร้อมกันจำนวนมาก (กย. - พย. 49) ราคาอาจมีแนวโน้มอ่อนตัวลงตามภาวะการผลิต ซึ่งจะได้ติดตามสถานการณ์อย่างใกล้ชิด และดำเนินมาตรการที่เหมาะสมกับภาวะตลาดต่อไป

\*\*\*\*\*

สำนักส่งเสริมการค้าสินค้าเกษตร

กรมการค้าภายใน

กันยายน 2549

ราคาข้าวโพดเลี้ยงสัตว์

|                                                                             | มค.  | กพ.  | มีค. | เมย. | พค.  | มิย. | กค.  | สค.  | กย.  | ตค.        | พย.  | ธค.  | เฉลี่ย |
|-----------------------------------------------------------------------------|------|------|------|------|------|------|------|------|------|------------|------|------|--------|
| ราคาที่เกษตรกรขายได้ (ความชื้นไม่เกิน 14.5%) ที่มา สำนักงานเศรษฐกิจการเกษตร |      |      |      |      |      |      |      |      |      |            |      |      |        |
| 2542                                                                        | 3.66 | 3.73 | 3.94 | 4.18 | 4.56 | 4.75 | 4.79 | 4.21 | 3.94 | 3.99       | 4.25 | 4.56 | 4.21   |
| 2543                                                                        | 4.69 | 4.74 | 4.87 | 4.89 | 4.84 | 4.39 | 3.89 | 3.59 | 3.52 | 3.86       | 3.94 | 3.92 | 4.26   |
| 2544                                                                        | 4.01 | 3.85 | 3.83 | 3.84 | 3.91 | 4.03 | 3.89 | 3.98 | 3.85 | 4.01       | 4.02 | 3.90 | 3.93   |
| 2545                                                                        | 3.89 | 4.02 | 4.24 | 4.24 | 4.36 | 4.35 | 4.25 | 4.16 | 3.98 | 4.22       | 4.17 | 4.12 | 4.17   |
| 2546                                                                        | 4.20 | 4.22 | 4.54 | 4.47 | 4.56 | 4.57 | 4.72 | 4.72 | 4.40 | 4.50       | 4.46 | 4.40 | 4.48   |
| 2547                                                                        | 4.36 | 4.03 | 4.45 | 5.71 | 6.48 | 6.63 | 5.71 | 4.69 | 4.18 | 4.36       | 4.40 | 4.95 | 5.00   |
| 2548                                                                        | 5.01 | 4.96 | 4.97 | 4.83 | 5.02 | 4.82 | 5.05 | 4.89 | 4.77 | 4.74       | 4.73 | 4.74 | 4.88   |
| 2549                                                                        | 4.82 | 4.78 | 4.70 | 5.18 | 5.53 | 5.72 | 5.53 | 5.34 | 5.38 | (6 ก.ย.49) |      |      | 5.22   |
| ราคาที่ใช้ใส่ผู้ส่งออกปรับซื้อ ณ ตลาด กทม.                                  |      |      |      |      |      |      |      |      |      |            |      |      |        |
| 2542                                                                        |      |      |      |      |      |      | 4.51 | 4.24 | 4.16 | 4.44       | 4.75 | 4.91 | 4.50   |
| 2543                                                                        | 4.91 |      |      |      |      |      | 4.12 | 3.88 | 3.93 | 4.36       | 4.41 |      | 4.27   |
| 2544                                                                        | 4.46 | 4.26 | 4.26 | 4.29 | 4.35 | 4.27 | 4.11 | 4.25 | 4.26 | 4.38       | 4.37 | 4.23 | 4.29   |
| 2545                                                                        | 4.27 | 4.32 | 4.33 |      |      |      | 4.55 | 4.39 | 4.33 | 4.38       | 4.46 | 4.45 | 4.39   |
| 2546                                                                        | 4.41 |      |      |      |      |      |      | 4.83 | 4.58 | 4.59       | 4.85 | 4.86 | 4.69   |
| 2547                                                                        | 4.86 |      | 5.73 | 6.95 | 6.74 |      | 5.77 | 4.66 | 4.58 | 4.73       | 5.06 | 5.34 | 5.44   |
| 2548                                                                        | 5.24 |      |      |      |      |      |      |      |      | 5.22       | -    | -    | 5.23   |
| 2549                                                                        |      | 5.04 | 5.16 | 5.21 |      |      |      |      | 5.41 | (6 ก.ย.49) |      |      | 5.21   |
| ราคาที่โรงงานอาหารสัตว์รับซื้อ ณ ตลาด กทม.                                  |      |      |      |      |      |      |      |      |      |            |      |      |        |
| 2542                                                                        | 4.27 | 4.27 | 4.40 | 4.57 | 4.91 | 5.02 | 4.92 | 4.39 | 4.24 | 4.55       | 5.00 | 5.13 | 4.64   |
| 2543                                                                        | 5.28 | 5.27 | 5.43 | 5.46 | 5.22 | 4.51 | 4.24 | 4.00 | 4.06 | 4.52       | 4.56 | 4.54 | 4.76   |
| 2544                                                                        | 4.56 | 4.30 | 4.30 | 4.32 | 4.40 | 4.34 | 4.16 | 4.32 | 4.35 | 4.51       | 4.45 | 4.31 | 4.36   |
| 2545                                                                        | 4.37 | 4.50 | 4.87 | 4.92 | 5.11 | 5.04 | 4.83 | 4.46 | 4.38 | 4.50       | 4.55 | 4.55 | 4.67   |
| 2546                                                                        | 4.75 | 4.90 | 5.07 | 5.06 | 4.99 | 4.96 | 4.96 | 4.95 | 4.77 | 4.73       | 4.97 | 4.93 | 4.92   |
| 2547                                                                        | 4.88 | 4.88 | 5.40 | 6.94 | 7.16 | 7.16 | 6.06 | 4.91 | 4.59 | 4.74       | 5.07 | 5.38 | 5.58   |
| 2548                                                                        | 5.45 | 5.49 | 5.49 | 5.49 | 5.46 | 5.45 | 5.56 | 5.48 | 5.40 | 5.53       | 5.55 | 5.40 | 5.48   |
| 2549                                                                        | 5.34 | 5.38 | 5.49 | 6.18 | 6.42 | 6.47 | 6.35 | 5.91 | 5.82 | (6 ก.ย.49) |      |      | 5.93   |
| ราคาซื้อขายล่วงหน้าตลาดชิคาโก                                               |      |      |      |      |      |      |      |      |      |            |      |      |        |
| 2542                                                                        | 3.14 | 3.15 | 3.25 | 3.25 | 3.18 | 3.17 | 2.81 | 3.20 | 3.26 | 3.14       | 2.99 | 2.93 | 3.12   |
| 2543                                                                        | 3.19 | 3.27 | 3.41 | 3.41 | 3.62 | 3.21 | 2.89 | 2.88 | 3.07 | 3.41       | 3.61 | 3.68 | 3.30   |
| 2544                                                                        | 3.69 | 3.56 | 3.66 | 3.69 | 3.51 | 3.44 | 3.84 | 3.84 | 3.74 | 3.59       | 3.57 | 3.58 | 3.64   |
| 2545                                                                        | 3.80 | 3.55 | 3.49 | 3.41 | 3.48 | 3.53 | 3.77 | 4.30 | 4.53 | 4.35       | 4.15 | 4.07 | 3.85   |
| 2546                                                                        | 3.98 | 4.00 | 3.93 | 4.04 | 4.09 | 3.93 | 3.54 | 3.63 | 3.65 | 3.54       | 3.73 | 3.88 | 3.83   |
| 2547                                                                        | 4.12 | 4.37 | 4.71 | 4.89 | 4.79 | 4.61 | 3.81 | 3.69 | 3.50 | 3.34       | 3.17 | 3.10 | 4.01   |
| 2548                                                                        | 3.07 | 3.04 | 3.25 | 3.25 | 3.27 | 3.58 | 3.89 | 3.49 | 3.31 | 3.26       | 3.13 | 3.28 | 3.32   |
| 2549                                                                        | 3.34 | 3.47 | 3.44 | 3.55 | 3.69 | 3.60 | 3.66 | 3.42 | 3.37 | (5 ก.ย.49) |      |      | 3.50   |

ปริมาณนำเข้าและส่งออกข้าวโพดเลี้ยงสัตว์

หน่วย : พันตัน

| ปริมาณนำเข้า |       |       |        |        |        |       |       |       |       |        |        |       |        |
|--------------|-------|-------|--------|--------|--------|-------|-------|-------|-------|--------|--------|-------|--------|
| 2542         |       | 0.35  |        |        | 42.87  | 30.57 | 6.85  |       | 0.10  | 0.15   | 1.15   | 72.24 | 154.27 |
| 2543         | 33.33 | 49.33 | 58.54  | 68.32  | 97.41  | 28.55 | 0.21  | 0.25  | 0.59  | 0.23   | 0.56   | 1.45  | 338.77 |
| 2544         | 0.34  | 0.99  | 0.33   | 0.19   | 0.28   | 0.46  | 0.38  | 0.44  | 0.61  | 0.53   | 0.78   | 0.82  | 6.65   |
| 2545         | 0.35  | 0.28  | 0.21   | 0.20   | 0.56   | 0.18  | 0.17  | 0.37  | 0.35  | 0.32   | 0.87   | 0.75  | 4.91   |
| 2546         |       |       |        |        | 0.12   | 0.08  |       |       |       | 0.96   | 1.59   | 5.12  | 7.87   |
| 2547         | 2.08  | 0.31  | 1.31   | 0.22   | 0.46   | 0.23  | 0.07  | 3.16  | 15.49 | 11.57  | 21.39  | 19.47 | 75.76  |
| 2548         | 6.79  |       | 5.73   | 8.72   | 1.88   | 2.92  | 1.54  | 0.51  | 5.61  | 5.21   | 7.87   | 12.10 | 58.88  |
| 2549         | 6.18  | 5.69  | 12.81  | 15.55  | 26.51  | 9.39  | 0.14  |       |       |        |        |       | 76.27  |
| ปริมาณส่งออก |       |       |        |        |        |       |       |       |       |        |        |       |        |
| 2542         | 4.93  | 7.51  | 20.82  | 11.06  | 8.01   | 0.74  | 0.58  | 1.79  | 7.19  | 4.67   | 0.27   | 0.81  | 68.38  |
| 2543         | 1.21  | 0.58  | 0.67   | 0.71   | 0.56   | 0.77  | 0.55  | 4.60  | 5.11  | 2.51   | 0.09   | 2.58  | 19.94  |
| 2544         | 16.60 | 7.34  | 69.19  | 67.28  | 62.15  | 43.20 | 41.31 | 48.04 | 36.53 | 38.10  | 26.02  | 35.08 | 490.85 |
| 2545         | 10.22 | 18.56 | 5.42   | 3.71   | 11.00  | 1.42  | 2.30  | 9.65  | 16.22 | 49.28  | 13.58  | 4.69  | 146.05 |
| 2546         | 37.30 | 9.81  | 5.15   | 3.51   | 7.23   | 3.59  | 0.93  | 1.72  | 8.45  | 7.69   | 20.83  | 83.21 | 189.42 |
| 2547         | 41.68 | 52.42 | 125.94 | 130.00 | 109.00 | 14.49 | 0.55  | 8.58  | 66.79 | 153.29 | 113.23 | 55.82 | 871.79 |
| 2548         | 3.89  | 8.11  | 3.55   | 1.92   | 7.39   | 7.91  | 4.21  | 5.72  | 4.70  | 3.65   | 3.45   | 4.16  | 58.66  |
| 2549         | 6.93  | 14.76 | 16.99  | 25.12  | 2.61   | 10.95 | 1.50  |       |       |        |        |       | 78.86  |



## ปาล์มน้ำมัน

## 1. ผลผลิต : ล้านตัน

|         |                      | ปี 2544 | ปี 2545 | ปี 2546 | ปี 2547. | ปี 2548 | ปี 2549 | ปี 2550 | % Δ   |
|---------|----------------------|---------|---------|---------|----------|---------|---------|---------|-------|
|         |                      |         |         |         |          |         |         | (ส.ก.)  |       |
| 1.1 โลก | น้ำมันปาล์มดิบ       | 24.30   | 25.44   | 27.78   | 29.70    | 33.88   | 35.37   | 37.37   | 5.65  |
|         | : มาเลเซีย           | 11.94   | 11.86   | 13.18   | 13.42    | 15.19   | 15.30   | 15.70   | 2.61  |
|         | : อินโดนีเซีย        | 8.30    | 9.20    | 9.80    | 11.50    | 14.00   | 15.00   | 16.40   | 9.33  |
| 1.2 ไทย | : ผลปาล์ม(ก. เกษตร)  | 4.089   | 4.001   | 4.903   | 5.182    | 5.003   | 5.658   | 6.585   | 16.38 |
|         | : น้ำมันดิบ(รง.สกัด) | 0.780   | 0.642   | 0.864   | 0.821    | 0.784   | 0.990   | 1.152   | 16.36 |

## 2. ต้นทุน ผลผลิตเฉลี่ยของไทย

|                   |           | ปี 2544 | ปี 2545 | ปี 2546 | ปี 2547 | ปี 2548 | ปี 2549 |
|-------------------|-----------|---------|---------|---------|---------|---------|---------|
| 2.1 ต้นทุนผลปาล์ม | : บาท/กก. | 1.49    | 1.35    | 1.27    | 1.28    | 1.69    | 1.68    |
| 2.2 ผลผลิตเฉลี่ย  | : กก./ไร่ | 2,699   | 2,434   | 2,725   | 2,697   | 2,496   | 2,631   |

## แหล่งผลิตสำคัญ ปี 2549

|                   | เนื้อที่ให้ผล : ไร่ | ผลผลิต:ตัน | กก./ไร่ | % ผลผลิต |
|-------------------|---------------------|------------|---------|----------|
| จ.กระบี่          | 647,674             | 1,902,219  | 2,937   | 34       |
| จ.สุราษฎร์ธานี    | 596,808             | 1,530,896  | 2,566   | 27       |
| จ.ชุมพร           | 442,936             | 1,147,204  | 2,590   | 20       |
| จ.สตูล            | 80,660              | 184,308    | 2,285   | 3        |
| จ.ตรัง            | 87,771              | 225,659    | 2,571   | 4        |
| จ.ประจวบคีรีขันธ์ | 55,232              | 122,339    | 2,215   | 2        |
| จ.ชลบุรี          | 60,969              | 118,768    | 1,948   | 2        |
| จังหวัดอื่น ๆ     | 178,685             | 426,499    | 2,386   | 8        |
| ทั้งประเทศ        | 2,150,735           | 5,657,892  | 2,631   | 100      |

## 3. สมดุลย์ของไทย (น้ำมันปาล์มดิบ) : ตัน

|                                  | ปี 2544 | ปี 2545 | ปี 2546 | ปี 2547 | ปี 2548 | ปี 2549 | % Δ    |
|----------------------------------|---------|---------|---------|---------|---------|---------|--------|
| 1. สต็อกต้นปี                    | 157,387 | 108,884 | 59,995  | 114,953 | 151,122 | 113,668 | -24.7  |
| 2. ผลผลิต                        | 780,389 | 641,607 | 863,836 | 820,838 | 783,953 | 990,131 | +26.2  |
| 3. นำเข้า - บริสุทธิ์ คิดเป็นดิบ | -       | 3,103   | -       | 83,531  | 24,595  | 17,216  | -30.0  |
| 4. ใช้ในประเทศ                   | 633,406 | 610,787 | 647,933 | 723,385 | 744,672 | 786,000 | +5.5   |
| 5. ส่งออก - น้ำมันดิบ            | 166,565 | 34,443  | 86,289  | 2,219   | -       | 4,018   |        |
| - บริสุทธิ์ คิดเป็นดิบ           | 28,922  | 48,369  | 74,657  | 142,596 | 101,330 | 65,930  | -34.9  |
| 6. สต็อกปลายปี                   | 108,884 | 59,995  | 114,953 | 151,122 | 113,668 | 265,000 | +133.1 |
| - สต็อก เอกชน                    | 108,884 | 59,995  | 114,953 | 151,122 | 113,668 | 265,000 |        |

ที่มา โรงงานสกัดและกลั่นน้ำมันปาล์ม แจ้งตามประกาศ กกร. (น้ำมันบริสุทธิ์ จะคิดเป็นน้ำมันดิบ)

4. การนำเข้า-ส่งออก : ต้น

|                   |                | <u>ปี 2544</u> | <u>ปี 2545</u> | <u>ปี 2546</u> | <u>ปี 2547</u> | <u>ปี 2548</u> | <u>ปี 2549</u> |
|-------------------|----------------|----------------|----------------|----------------|----------------|----------------|----------------|
|                   |                |                |                |                |                |                | (ม.ค.-ก.ค.)    |
| <b>4.1 นำเข้า</b> | รวม 2 พิกัด    | 117            | 2,589          | 9,716          | 74,767         | 18,930         | 916            |
|                   | น้ำมันดิบ      | -              | 90             | 1.8            | -              | -              | 12             |
|                   | น้ำมันบริสุทธ์ | 117            | 2,499          | 9,714          | 74,767         | 18,930         | 904            |
| <b>4.2 ส่งออก</b> | รวม 2 พิกัด    | 180,092        | 81,991         | 137,838        | 124,273        | 81,057         | 48,505         |
|                   | น้ำมันดิบ      | 160,811        | 49,744         | 76,667         | 3,014          | -              | 24,188         |
|                   | น้ำมันบริสุทธ์ | 19,281         | 32,246         | 61,170         | 121,259        | 81,057         | 24,317         |

ประเทศส่งออก น้ำมันดิบ : มาเลเซีย (99%) น้ำมันบริสุทธ์ : พม่า (90%) จีน (10%) \*\* รวม EPZ = 11,399 , 26,195 ต้น  
 น้ำมันดิบ : พิกัด 1511.100.006 น้ำมันบริสุทธ์ : พิกัด 1511.900.000

5. ราคา : บาท/กก.

|                     |                      | <u>ปี 2544</u> | <u>ปี 2545</u> | <u>ปี 2546</u> | <u>ปี 2547</u> | <u>ปี 2548</u> | <u>ปี 2549</u> |
|---------------------|----------------------|----------------|----------------|----------------|----------------|----------------|----------------|
|                     |                      |                |                |                |                |                | (ม.ค.-ส.ค.)    |
| <b>5.1 ไทย</b>      |                      |                |                |                |                |                |                |
|                     | ผลปาล์ม (%น้ำมัน 17) | 1.43           | 2.70           | 2.76           | 3.38           | 2.98           | 2.58           |
|                     | น้ำมันปาล์มดิบ       | 10.80          | 17.25          | 18.28          | 20.17          | 16.89          | 15.61          |
|                     | น้ำมันปาล์มบริสุทธ์  | 14.55          | 20.79          | 22.93          | 25.27          | 22.02          | 19.91          |
| <b>5.2 มาเลเซีย</b> |                      |                |                |                |                |                |                |
|                     | น้ำมันปาล์มดิบ       | 10.61          | 15.36          | 17.24          | 17.60          | 14.80          | 14.62          |
|                     | น้ำมันปาล์มบริสุทธ์  | 11.73          | 16.45          | 18.88          | 18.99          | 16.08          | 16.30          |

6. สภาพปัญหา

6.1 ปัญหาภาพรวม

1) การผลิต ผลผลิตเฉลี่ยต่ำ (ไทย 2.7 ต้น/ไร่ มาเลเซีย 3.0 ต้น/ไร่) ต้นทุนการผลิตสูง (ไทย 1.50 บาท/กก. มาเลเซีย 1.00 บาท/กก.) เนื่องจากพันธุ์ปาล์มคุณภาพต่ำ พื้นที่ไม่เหมาะสม ปุ๋ยราคาสูงขึ้นผู้ปลูกปาล์ม 90% เป็นเกษตรกรรายย่อย ขาดการจัดการที่ดี ปริมาณผลผลิตออกสู่ตลาดไม่สม่ำเสมอ

2) การนำเข้า มีการนำเข้าเพื่อส่งออกรวมทั้งการถ่วงน้ำหนัก (ตั้งแต่ ธค. 47)ซึ่งกระทบต่อตลาดส่งออก น้ำมันส่วนเกิน

3) การส่งออก ความสามารถในการแข่งขันต่ำ เนื่องจากราคาในประเทศสูง

4) การค้าในประเทศ โรงสกัดฯมีกำลังผลิตส่วนเกิน 50% แข่งขันซื้อสูงจึงตัดปาล์มดิบ การลักลอบนำเข้าส่งผลกระทบต่อราคาในประเทศ

## 6.2 ปัญหาด้านราคา

1) ปี 2542 – 44 - ผลปาล์มราคาตกต่ำ (มีการแทรกแซงตลาด)

2) ปี 2545 - ผลปาล์มราคาสูง (ไม่มีการแทรกแซงตลาด)

- น้ำมันปาล์มดิบราคาสูงในช่วงปลายปี สมาคมโรงกลั่นน้ำมันปาล์มขอนำเข้าน้ำมันปาล์มดิบชนิด Crude Palm Olein จำนวน 20,000 ตัน ภาษี 5% กระทรวงพาณิชย์พิจารณาสถานการณ์ มีอุปทานน้ำมันปาล์มดิบเพียงพอกับความต้องการใช้ จึงไม่มีการอนุมัติให้นำเข้า

3) ปี 2546 - ผลปาล์มมีราคาสูงในช่วงเดือนม.ค.-ก.พ. และราคาต่ำลงช่วงเดือน มี.ค.-พ.ค. เนื่องจากผลปาล์มออกมากเกินกำลังการผลิตของเครื่องจักร มีคุณภาพต่ำ มีการลักลอบนำเข้า และการนำเข้านอกโควตาภายใต้ WTO จำนวนมาก เมื่อจัดระบบการค้าแก้ไขปัญหาอย่างเป็นระบบ ส่งผลให้ตั้งแต่เดือนมิ.ย. ราคามีเสถียรภาพ

4) ปี 2547-48 - ผลปาล์มราคาสูง สาเหตุหนึ่งเป็นผลจากจัดระบบการค้าอย่างเป็นระบบ

## 7. มาตรการแก้ไขปัญหา

### 7.1 ปี 2542 (ปัญหาราคาตกต่ำ)

มติคณะกรรมการคชก. เมื่อ 23 เม.ย.42 – 21 ธ.ค.43 (รวม 8 ครั้ง) อนุมัติเงินลงทุนหมุนเวียนปลอดดอกเบี้ย รวม 1,500 ล้านบาท ให้ อคส.ใช้แทรกแซงตลาดโดยการรับซื้อน้ำมันปาล์มดิบ จำนวนประมาณ 75,000 ตัน จากโรงงานสกัดน้ำมันปาล์มดิบ ในราคา กก.ละ 19.50 , 16.00 , 15.00 บาท ส่งมอบ ณ หน้าคลังเก็บ (รับซื้อ-เก็บสต็อก) และให้โรงงานสกัดฯ รับซื้อผลปาล์มทะเลจากเกษตรกรรายย่อย (มีพื้นที่ปลูกปาล์ม ไม่เกิน 100 ไร่) ในราคา ณ หน้าโรงสกัดฯ กก.ละ 2.72 , 2.20 , 2.10 บาท (%น้ำมัน 16%) ระยะเวลารับซื้อ พ.ค.42 - ม.ค.43

มติคณะกรรมการ คชก. เมื่อ 16 มิ.ย.47 อนุมัติค่าใช้จ่ายและลดค่าปรับให้บริษัท ข้าวไชยพร จำกัด จากกก.ละ 5 บาท เหลือร้อยละ 7.5 ขณะนี้อยู่ระหว่างเรียกค่าปรับ

| ผลการดำเนินงาน                                                | ปริมาณ(ตัน) | ราคา (บาท/กก) | มูลค่า (ล้านบาท) |
|---------------------------------------------------------------|-------------|---------------|------------------|
| การรับซื้อ - ผลปาล์มสด (พ.ค.42-ม.ค.43)                        | 454,170     | 2.36          | 1,017.48         |
| - น้ำมันปาล์มดิบ (พ.ค.42-ม.ค.43)                              | 70,239      | 16.37         | 1,150.03         |
| การจำหน่าย - เพื่อส่งออก (17มี.ค.43-31ม.ค.44)                 | 70,239      | 8.76          | 615.59           |
| ค่าใช้จ่ายทั้งสิ้น (ผลขาดทุนขาย+คชจ.เก็บรักษา + ค่าดำเนินการ) |             |               | 1,128.37         |
| ต้นทุนทั้งโครงการ (บาท/กก.น้ำมันปาล์มดิบ)                     |             |               | 16.06            |

### 7.2 ปี 2543 (ปัญหาราคาตกต่ำ)

1) มติคณะกรรมการคชก. เมื่อ 2 ต.ค.43 อนุมัติเงินลงทุนหมุนเวียนปลอดดอกเบี้ย จำนวน 250 ล้านบาท ให้ อคส.ใช้ดำเนินการแทรกแซงตลาดโดยการรับซื้อน้ำมันปาล์มดิบ จำนวนประมาณ 15,000 ตัน จากโรงงานสกัดน้ำมันปาล์มดิบ ในราคา กก.ละ 12.50 บาท ส่งมอบ ณ หน้าคลังเก็บ (รับซื้อ-เก็บสต็อก) และให้โรงงานสกัดฯ ที่เข้าร่วมโครงการรับซื้อผลปาล์มทะเลจากเกษตรกรรายย่อย ที่มีพื้นที่ปลูกไม่เกิน 50 ไร่และจดทะเบียนไว้กับทางราชการ ในราคา ณ หน้าโรงงานสกัดฯ กก.ละ 1.79 บาท (% น้ำมัน 17%) ระยะเวลารับซื้อ ต.ค.43-ม.ค.44

มติคณะกรรมการ คชก. เมื่อ 16 มี.ค.45 รับทราบ คชจ.โครงการฯ และปิดบัญชีแล้วเมื่อ 23 ก.พ.47

| ผลการดำเนินงาน                                                 | ปริมาณ(ตัน) | ราคา(บาท/กก) | มูลค่า (ล้านบาท) |
|----------------------------------------------------------------|-------------|--------------|------------------|
| การรับซื้อ - ผลปาล์มน้ำมัน (ต.ค.43-ม.ค.44)                     | 44,759      | 1.77         | 79.421           |
| - น้ำมันปาล์มดิบ ( " )                                         | 7,527       | 11.95        | 89.950           |
| การจำหน่าย - เพื่อส่งออก (21 พ.ค.44)                           | 7,527       | 7.69         | 57.890           |
| ค่าใช้จ่ายทั้งโครงการ (ผลขาดทุนขาย+คชจ.เก็บรักษา+ค่าดำเนินการ) |             |              | 60.363           |
| ค่าใช้จ่ายเฉลี่ย (บาท/กก.น้ำมันปาล์มดิบ)                       |             |              | 8.02             |

2) การระบายส่งออก ประธานคณะกรรมการ คชก. อนุมัติการจำหน่ายเพื่อส่งออกน้ำมันปาล์มดิบไปต่างประเทศจำนวน 32,042 ตัน (น้ำมันที่รับซื้อเก็บสต็อกเมื่อปี 2542)

### 7.3 ปี 2544 (ปัญหาราคาคตกต่ำ)

1) มติคณะกรรมการคชก. เมื่อ 5 และ 22 มี.ค.44 อนุมัติให้อคส.แทรกแซงตลาดโดยการรับซื้อน้ำมันปาล์มดิบจากโรงสกัดฯ และจำหน่ายให้ผู้ส่งออกเพื่อส่งออกไปต่างประเทศทันที (รับซื้อ-ส่งออกทันที) จำนวนประมาณ 50,000 ตัน และจ่ายชดเชยส่วนต่างราคาส่งออกให้ผู้ส่งออกในอัตราตันละ 2,830 บาท โดยกำหนดเงื่อนไขให้โรงสกัดฯ ที่เข้าร่วมโครงการฯ ต้องรับซื้อผลปาล์มสดในราคา ณ หน้าโรงสกัดฯ จากเกษตรกรรายย่อย (ที่มีพื้นที่ปลูกไม่เกิน 50 ไร่และจดทะเบียนไว้กับทางราชการ ให้ขายได้ไร่ละ 200 กก./ไร่/เดือน) ในราคาที่จะกำหนดเป็นงวด ๆ ระยะเวลารับซื้อ มี.ค.-ส.ค.44

คณะกรรมการ คชก. เมื่อ 16 มี.ค.45 รับทราบ คชจ.โครงการฯ และปิดบัญชีแล้วเมื่อ 23 ก.พ.47

| ผลการดำเนินงาน                                           | ปริมาณ (ตัน) | ราคา (บาท/กก) | มูลค่า (ล้านบาท) |
|----------------------------------------------------------|--------------|---------------|------------------|
| การรับซื้อ - ผลปาล์มน้ำมัน (เม.ย.-พ.ค.44)                | 141,050      | 1.68          | 236.553          |
| - น้ำมันปาล์มดิบ ( " )                                   | 23,870       | 11.336        | 270.590          |
| การจำหน่าย - ส่งออกทันที (31 พ.ค.44)                     | 23,870       | 11.336        | 270.590          |
| จ่ายชดเชยส่วนต่างราคา                                    |              | 2.830         | 67.496           |
| ค่าใช้จ่ายดำเนินการของ อคส.                              |              | 0.150         | 3.580            |
| ค่าใช้จ่ายทั้งสิ้น (ค่าชดเชยส่วนต่างราคา + ค่าดำเนินการ) |              |               | 71.076           |
| ต้นทุน (บาท/กก.น้ำมันปาล์มดิบ)                           |              |               | 2.98             |

### 2) การใช้น้ำมันปาล์มเป็นเชื้อเพลิง

มติคณะรัฐมนตรี เมื่อ 10 ก.ค.44 (อนุมัติตามมติคณะกรรมการนโยบายพลังงานแห่งชาติ เมื่อ 2 ก.ค.44) ให้ ปตท.รับซื้อน้ำมันปาล์มบริสุทธิ์เพื่อนำมาผสมกับน้ำมันดีเซลในสัดส่วนไม่เกิน 10% เพื่อจำหน่ายให้กับประชาชนทั่วไปในระยะแรก และจำหน่ายให้กับส่วนราชการ รัฐวิสาหกิจ เรือประมงและเรือขนส่งสินค้าในระยะต่อไป

ผลการดำเนินงาน ปตท.ได้เปิดปั้มน้ำมันดีเซลปาล์มบริสุทธิ์ ที่ถนนสุขาภิบาล 3 ตั้งแต่ 11 ก.ค.44 ถึงสิ้นปี 2546 จำหน่ายวันละประมาณ 3,200 ลิตร (ใช้น้ำมันปาล์ม 160 ลิตร/วัน) โดยจำหน่ายในราคาต่ำกว่าดีเซลลิตรละ 0.50 บาท ตั้งแต่ปลายปี 2544 ซึ่งขณะนั้นราคาสูง ไม่คุ้มต้นทุนจำหน่าย

### 3) การระบายส่งออก

ประธานคณะกรรมการ คชก. อนุมัติการจำหน่ายเพื่อส่งออกน้ำมันปาล์มดิบไปต่างประเทศจำนวน 46,837 ตัน (รับซื้อเก็บสต็อกไว้เมื่อปี 2542-43 ที่เหลือจากการระบายปี 2543) ทั้งนี้ เมื่อรวมกับการส่งออกทันที ตามมาตรการแทรกแซงตลาดของรัฐ ปี 2544 จำนวน 23,870 ตัน และการส่งออกของเอกชนจำนวน 95,858 ตัน รวมส่งออกทั้งปีปริมาณ 166,565 ตัน

#### 7.4 ปี 2545 (ไม่มีปัญหาด้านราคา)

#### 7.5 ปี 2546 -2547 (ปัญหาราคาคต่ำ)

มติคณะรัฐมนตรี วันที่ 8 และ 22 เม.ย.46 เห็นชอบให้หน่วยงานที่เกี่ยวข้องดำเนินการแก้ไข ปัญหาปาล์มน้ำมันอย่างเป็นระบบ ตามที่กระทรวงพาณิชย์เสนอ พร้อมให้แต่งตั้งคณะกรรมการแก้ไข ปัญหาปาล์มน้ำมันอย่างเป็นระบบโดยมีรัฐมนตรีว่าการกระทรวงพาณิชย์เป็นประธาน เพื่อทำหน้าที่กำหนด มาตรการและบริหารจัดการแก้ไขปัญหาปาล์มน้ำมันทั้งระบบอย่างต่อเนื่อง ดังนี้

#### 1) วางระบบการนำเข้าอย่างรัดกุม ทั้งภายใต้ AFTA ในโควตาภายใต้ WTO และนอกโควตา WTO

#### 2) บริหารจัดการระบบการค้าในประเทศ

##### (1) จัดระบบการค้าผลปาล์มและน้ำมันปาล์มในประเทศ

๑ การแจ้งปริมาณ ให้ผู้ผลิตทั้ง โรงงานสกัดและ โรงกลั่นแจ้งปริมาณการรับซื้อ ผลิต จำหน่าย สต็อกเป็นประจำทุกเดือนและตรวจสอบสต็อกทุกสัปดาห์ (ประมาณ 70 ราย)

๑ การควบคุมการขนย้าย ให้ผู้ขนย้ายน้ำมันปาล์มตั้งแต่ 25 กก.ขึ้นไป ต้องขออนุญาตการ ขนย้ายซึ่งเดิมกำหนดพื้นที่ควบคุมไว้ 15 จังหวัดในภาคใต้ / ตั้งแต่ปี 2547 ได้ขยายพื้นที่เพิ่มอีก 30 จังหวัดที่มีพื้นที่ ดินทะเลและติดประเทศเพื่อนบ้านรวมเป็น 45 จังหวัดเพื่อกำกับเคลื่อนย้ายน้ำมันปาล์มในประเทศและป้องกันการ การลักลอบนำเข้า

๑ การปิดป้ายรับซื้อ ให้ผู้รับซื้อผลปาล์มปิดป้ายแสดงราคา รับซื้อผลปาล์ม โดยระบุชั้น คุณภาพ (เปอร์เซ็นต์น้ำมัน) อย่างน้อย 3 ชั้นคุณภาพ ได้แก่ 13% 15% 17% และให้รับซื้อไม่ต่ำกว่าราคาแสดง ที่ป้าย (โรงงานสกัด 48 ราย และลานเท 312 ราย) / และให้ปิดป้ายแสดงค่า % น้ำมันปาล์มดิบ ตั้งแต่ ปี 2548

๑ การพัฒนาคุณภาพ ประชาสัมพันธ์ให้เกษตรกรพัฒนาคุณภาพผลปาล์ม (ตัดปาล์มสุก) ทางสื่อวิทยุ โปสเตอร์ แผ่นพับ เพื่อให้เกษตรกรขายผลผลิตได้ราคาดีขึ้น

##### (2) การตรวจสอบและกำกับดูแล โดยจังหวัด

๑ ให้ตั้งคณะทำงานแก้ไขปัญหาปาล์มน้ำมันอย่างเป็นระบบระดับจังหวัด คณะทำงาน ตรวจสอบคุณภาพผลปาล์มประจำจังหวัด(รวม 11 จังหวัดที่เป็นแหล่งผลิต ได้แก่ จ.กระบี่ สุราษฎร์ธานี ชุมพร ตรัง สตูล สงขลา พังงา ระนอง นครศรีธรรมราช ประจวบคีรีขันธ์ และชลบุรี) เพื่อทำหน้าที่ดำเนินมาตรการ ตามนโยบายที่กำหนดและไกล่เกลี่ยปัญหาคุณภาพผลปาล์มที่เกิดขึ้นจากการซื้อขาย

๑ ให้ตรวจสอบการปิดป้ายฯ และเครื่องชั่ง การฮั้วราคาอย่างต่อเนื่อง

๑ ประชาสัมพันธ์เผยแพร่ราคา รับซื้อและราคากลางผลปาล์มตามชั้นคุณภาพที่คำนวณ จากราคาน้ำมันปาล์มดิบที่โรงงานสกัดฯในพื้นที่ขายได้ให้เกษตรกรทราบเป็นประจำทุกวัน

**(3) การตรวจสอบและกำกับดูแล โดยส่วนกลาง (เป็นครั้งคราว)**

๑ ตรวจสอบการปิดป้ายแสดงราคาซื้อขายของผู้รับซื้อในแหล่งผลิตสำคัญ 7 จังหวัด ได้แก่ จ.กระบี่ สุราษฎร์ธานี ชุมพร ตรัง สตูล สงขลา และพังงา รวม 111 ราย พบผู้กระทำผิดไม่ปิดป้าย 14 ราย ปรับเป็นเงิน 24,000 บาท

- ๑ ตรวจสอบเครื่องชั่ง พบเครื่องชั่งไม่ถูกต้องได้ผูกบัตรห้ามใช้
- ๑ ดูแลป้องกันมิให้มีการกำหนดราคาซื้อขายร่วมกัน

**3) ตรวจสอบป้องกันการลักลอบนำเข้าน้ำมันปาล์ม**

๑ ขอความร่วมมือหน่วยงานหลักคือกรมศุลกากรเพิ่มความเข้มงวดกวดขันในการปราบปรามการลักลอบทั้งทางบกและทางทะเล**ปฏิบัติการเสริม** โดยกรมการค้าภายในส่งสายตรวจพิเศษเข้าตรวจสอบในพื้นที่ภาคใต้เป็นครั้งคราว

๑ ดำเนินคดีกับผู้ลักลอบที่จับกุมได้ ทั้งตามกม.ศุลกากรและกม.ควบคุมการขนย้ายฯ และตามกม.ว่าด้วยการป้องกันและปราบปรามการฟอกเงิน (ปปง.) กรณีส่งผลกระทบต่อเศรษฐกิจโดยรวมของประเทศให้ดำเนินการยึดทรัพย์

**๑ สถิติการจับกุมของกรมศุลกากร**

| ปี 2546 |         | ปี 2547 |        | ปี 2548 |        | ปี 2549(ม.ค.-มิ.ย.) |        |
|---------|---------|---------|--------|---------|--------|---------------------|--------|
| ราย     | กก.     | ราย     | กก.    | ราย     | กก.    | ราย                 | กก.    |
| 298     | 254,809 | 121     | 64,211 | 147     | 69,585 | 96                  | 48,355 |

4) การบริหารจัดการของกลาง โดยอนุมัติของคณะกรรมการแก้ไขปัญหาปาล์มน้ำมันอย่างเป็นทางการให้กรมศุลกากรส่งมอบน้ำมันปาล์มของกลางให้แก่หน่วยงานราชการที่นำไปใช้ผลิตพลังงานทดแทน

5) ส่งเสริมการส่งออกโดยสนับสนุนภาคเอกชนส่งออกน้ำมันปาล์มส่วนเกินการบริโภคในประเทศ

6) มาตรการอื่น ๆ ได้แก่ ตรวจสอบคุณภาพ/คุณสมบัติน้ำมันปาล์มที่ใช้แล้ว(Re-used) ประสานกระทรวงสาธารณสุขเพื่อลดการใช้ น้ำมันที่จะเป็นอันตรายต่อผู้บริโภค และได้ส่งตรวจการใช้ น้ำมันปาล์ม ในอุตสาหกรรมบะหมี่กึ่งสำเร็จรูป ขนมขบเคี้ยว ร้านอาหารฟาสต์ฟู้ดส์ เพื่อกำกับดูแลการจัดการน้ำมันที่เหลือจากการใช้แล้ว (ดำเนินการปี 2546)

**7.6 ปี 2548**

1) คงมาตรการแก้ไขปัญหาปาล์มน้ำมันอย่างเป็นทางการเดิม และเพิ่มมาตรการให้รัดกุมขึ้น ดังนี้

(1) มติคณะกรรมการแก้ไขปัญหาปาล์มน้ำมันอย่างเป็นทางการเมื่อ 20 ต.ค.47 และมติคณะรัฐมนตรีเมื่อ 2 พ.ย.47 เพิ่มมาตรการให้รัดกุมขึ้น ดังนี้

๑ การนำเข้า ภายใต้ AFTA กำหนดให้ อคส.เป็นผู้นำเข้า ภายใต้การพิจารณาของคณะอนุกรรมการคณะหนึ่ง โดยความเห็นชอบของรัฐมนตรีว่าการกระทรวงพาณิชย์

๑ การนำเข้าเพื่อส่งออก (นอกโควตา WTO) กำหนดให้ผู้นำเข้าต้องรับซื้อผลผลิตในประเทศเพื่อส่งออกด้วย 1 ส่วน และต้องส่งออกน้ำมันปาล์มไปต่างประเทศเป็นปริมาณไม่น้อยกว่า 2 เท่าของปริมาณนำเข้าฯ ภายใน 30 วัน มีผู้นำเข้ามาทำข้อตกลง รวม 7 ราย (ยกเลิก 1 ราย)

๑ ด้านส่งออกน้ำมันปาล์มที่นำเข้ามา ให้คงด้านส่งออกตามมติกรม. เมื่อ 22 เม.ย.46 (ด้านแม่สอด แม่สาย สังขละบุรี และท่าเรือกรุงเทพ) เมื่อกรมศุลกากร มีความพร้อมก็ให้เปิดเพิ่ม

(2) มติคณะกรรมการกลางว่าด้วยราคาสินค้าและบริการ เมื่อ 17 ม.ค.48 ให้คงมาตรการการแจ้งปริมาณและสถานที่เก็บ การควบคุมการขนย้ายน้ำมันปาล์มในประเทศ และการปิดป้ายแสดงราคา รับซื้อผลปาล์ม ณ สถานที่รับซื้อ (มาตรการจัดระบบการค้าในประเทศ)

(3) อาศัยอำนาจการบริหารของรัฐมนตรีว่าการกระทรวงพาณิชย์ ได้ออกประกาศกระทรวงพาณิชย์ เมื่อ 24 ม.ค.48 ขอให้โรงสกัดน้ำมันปาล์มติดป้ายแสดงค่าเฉลี่ยเปอร์เซ็นต์น้ำมันที่ผลิตได้เป็นประจำทุกวัน

### 7.7 ปี 2549

1) ลงมาตรการแก้ไขปัญหาปาล์มน้ำมันอย่างเป็นระบบเดิม และเพิ่มมาตรการให้รัดกุมขึ้น ดังนี้

(1) มติที่ประชุมหน่วยงานที่เกี่ยวข้องเพื่อแก้ไขปัญหาราคาผลปาล์มเมื่อวันที่ 29 มี.ค. 49 28 เม.ย. 49 และ 19 พ.ค. 49 กำหนดเพิ่มเติมดังนี้

๑ ป้องกันผลกระทบจากการนำเข้า ให้การนำเข้าน้ำมันปาล์มผ่านประเทศเพื่อส่งออกต้องปฏิบัติตามประกาศกระทรวงพาณิชย์ฉบับที่ 69/2532 ผู้นำเข้าต้องขออนุญาตนำเข้าจากกรมการค้าต่างประเทศก่อน ขณะนี้อยู่ระหว่าง คต.หารือกรมศุลกากรในร่างระเบียบกระทรวงพาณิชย์เพื่อดำเนินการยกเว้นแก้ไขต่อไป

๑ จัดการผลผลิตส่วนเกิน โดยขอให้กระทรวงพลังงานเร่งสนับสนุนการนำน้ำมันปาล์มไปผลิตไบโอดีเซลและปาล์มดีเซล (น้ำมันปาล์มผสมดีเซล)

ระยะสั้น : บจ.สยามกัลฟ์ปิโตรเลียม เคมีคัล รับซื้อน้ำมันดิบเป้าหมาย 50,000 ตันในปี 2549 นำไปผลิตไบโอดีเซลและน้ำมันปาล์มบริสุทธิ์ให้ ปตท. และบางจากฯ ผสมจำหน่ายแก่ผู้ใช้ในราคาต่ำกว่าดีเซลลิตรละ 0.50 บาท ขณะนี้อยู่ระหว่างประสานธนาคารให้การสนับสนุนเงินทุนแก่บจ.สยามกัลฟ์ฯ

ระยะยาว : มีโรงงานผลิตไบโอดีเซลเชิงพาณิชย์เพิ่มขึ้นอีกในช่วงปี 2550

๑ ดูแลเกษตรกรให้ได้รับความเป็นธรรม ขอความร่วมมือโรงงานสกัด และ โรงกลั่นน้ำมันปาล์มให้ปรับราคา รับซื้อผลปาล์มและน้ำมันปาล์มให้สูงขึ้นสอดคล้องกันทั้งระบบอย่างเหมาะสม และขอให้จังหวัดดูแลการปิดป้ายรับซื้อ เครื่องชั่ง การชั่งราคาและตรวจสอบการลักลอบนำเข้า

๑ ดูแลการจำหน่ายและระบบการค้าน้ำมันปาล์ม ขอความร่วมมือห้างค้าปลีกขนาดใหญ่ไม่ให้จำหน่ายน้ำมันพืชปาล์มในราคาที่ไม่ต่ำกว่าราคาซื้อจากโรงงานและขอให้รายงานราคาซื้อและราคาขายให้กรมฯทราบเป็นประจำทุกเดือนตั้งแต่เดือน พ.ค. 49 เป็นต้นไป

๑ การกำกับดูแลขนย้ายน้ำมันปาล์มถ่ายลำและผ่านแดน โดยขอความร่วมมือจังหวัด สงขลาและจังหวัดที่ติดชายแดนประเทศดำเนินมาตรการควบคุมการขนย้ายน้ำมันปาล์มอย่างเคร่งครัดเพื่อกำกับดูแลมิให้มีการนำมามาหมุนเวียนจำหน่ายในประเทศ

(2) มติคณะกรรมการกลางว่าด้วยราคาสินค้าและบริการมีมติเมื่อ 24 ม.ค. 49 ให้คงมาตรการการจัดระบบการค้าในประเทศ (การแจ้งปริมาณและสถานที่เก็บของผู้ผลิตและผู้นำเข้า การควบคุมการขนย้ายน้ำมันปาล์มในประเทศและการปิดป้ายแสดงราคา รับซื้อผลปาล์ม ณ สถานที่รับซื้อ)

สรุปการวางระบบการนำเข้าน้ำมันปาล์ม

(1) การเปิดตลาด ภายใต้ AFTA

|               | ปี 2543 - 45   | ปี 2546 - 47      | ปี 2548 - 49                                 | ปี 2550 หรือ 53 |
|---------------|----------------|-------------------|----------------------------------------------|-----------------|
| ภาษี (%)      | 20             | 5                 | 5                                            | จะเหลือ 0       |
| ปริมาณ        |                | มติ ครม.30 ธ.ค.46 |                                              |                 |
| มาตรการนำเข้า | ไม่จำกัด       | ไม่จำกัด          | ไม่จำกัด                                     |                 |
| นำเข้าจริง    | ต้องขออนุญาต   | ต้องขออนุญาต      | ให้ อคส.เป็นผู้นำเข้า<br>(มติ ครม. 2 พ.ย.47) |                 |
|               | ไม่มีการนำเข้า | ไม่มีการนำเข้า    | ไม่มีการนำเข้า                               |                 |

(2) การเปิดตลาด ภายใต้ WTO - ในโควตา

|               | ปี 2545         | ปี 2546         | ปี 2547         | ปี 2548-49      |
|---------------|-----------------|-----------------|-----------------|-----------------|
| ภาษี (%)      | 20              | 20              | 20              | 20              |
| ปริมาณ (ตัน)  | 4,808.67        | 4,834.30        | 4,860           | 4,860           |
| มาตรการนำเข้า | ให้ อคส. นำเข้า | ให้ อคส. นำเข้า | ให้ อคส. นำเข้า | ให้ อคส. นำเข้า |
| นำเข้าจริง    | ไม่มีการนำเข้า  | ไม่มีการนำเข้า  | ไม่มีการนำเข้า  | ไม่มีการนำเข้า  |

(3) การเปิดตลาด ภายใต้ WTO - นอกโควตา

|                  | ปี 2545                                                                | ปี 2546                                                                                                                                                                                                                         | ปี 2547                                                                                                                                                               | ปี 2548                                                                                                                                                               | ปี 2549           |
|------------------|------------------------------------------------------------------------|---------------------------------------------------------------------------------------------------------------------------------------------------------------------------------------------------------------------------------|-----------------------------------------------------------------------------------------------------------------------------------------------------------------------|-----------------------------------------------------------------------------------------------------------------------------------------------------------------------|-------------------|
| ภาษี (%)         | 146.2                                                                  | 144.6                                                                                                                                                                                                                           | 143.0                                                                                                                                                                 | 143.0                                                                                                                                                                 | 143.0             |
| ปริมาณ           | ไม่จำกัด                                                               | ไม่จำกัด                                                                                                                                                                                                                        | ไม่จำกัด                                                                                                                                                              | ไม่จำกัด                                                                                                                                                              | ไม่จำกัด          |
| ผู้นำเข้า (ราย)  | 9                                                                      | 12                                                                                                                                                                                                                              | 12                                                                                                                                                                    | 8                                                                                                                                                                     | 1                 |
| ใน EPZ : นอก EPZ | 8 : 1                                                                  | 6 : 6                                                                                                                                                                                                                           | 6 : 6                                                                                                                                                                 | 3 : 4                                                                                                                                                                 |                   |
| ขอนำเข้า (ตัน)   | 10,337                                                                 | 24,356                                                                                                                                                                                                                          | 79,233                                                                                                                                                                | 16,354                                                                                                                                                                | (ม.ค.-สค.)<br>195 |
| นำเข้าจริง (ตัน) | 3,099                                                                  | 11,399                                                                                                                                                                                                                          | 78,188                                                                                                                                                                | 16,072                                                                                                                                                                | 190               |
| มาตรการนำเข้า    | ตั้งแต่ปี 2538-45<br>ให้ขออนุญาต<br>รับรองนอกโควตา<br>ได้เป็นการทั่วไป | ตั้งแต่เดือนเม.ย. 46 เป็นต้นไป<br>- ให้โรงสกัดฯ/โรงกลั่นฯ/<br>นิติบุคคลที่ค้าน้ำมันปาล์ม<br>เป็นผู้นำเข้า<br>- ต้องจดทะเบียนเป็นผู้<br>นำเข้ากับ คต.<br>- การขออนำเข้าเพื่อส่งออก<br>ต้องยื่นหลักฐานการนำเข้า<br>และ ส่งออกด้วย | ตั้งแต่ ก.พ.48<br>- การขออนำเข้าเพื่อ<br>ส่งออกต้องยื่น<br>หลักฐานการรับซื้อ<br>ผลผลิตในประเทศ<br>1 ส่วนเพิ่มเติม และ<br>ต้องทำข้อตกลงการ<br>รับซื้อผลปาล์ม<br>กับพล. | ตั้งแต่ ก.พ.48<br>- การขออนำเข้าเพื่อ<br>ส่งออกต้องยื่น<br>หลักฐานการรับซื้อ<br>ผลผลิตในประเทศ<br>1 ส่วนเพิ่มเติม และ<br>ต้องทำข้อตกลงการ<br>รับซื้อผลปาล์ม<br>กับพล. | เหมือนปี 2548     |
| เงื่อนไข         | ไม่กำหนด                                                               | - ต้องส่งออกภายใน 30 วัน<br>- ให้ส่งออกได้ 4 ด่าน (ด่าน<br>สังขละบุรี แม่สอด แม่สาย<br>ท่าเรือกรุงเทพ)                                                                                                                          | - ต้องส่งออก<br>น้ำมันปาล์มที่รับ<br>ซื้อในประเทศและ<br>น้ำมันปาล์มที่นำเข้า<br>ไปต่างประเทศ<br>ทั้งหมดภายใน 30 วัน                                                   | เหมือนปี 2548                                                                                                                                                         |                   |



## สรุปการอนุมัติน้ำมันปาล์มของกลางซึ่งคดีสิ้นสุดแล้ว

| ครั้งที่ | วันที่<br>อนุมัติ | ของกลาง  |         | ผู้รับของกลาง                              | วัตถุประสงค์เพื่อการวิจัย<br>ด้านพลังงานทดแทน                                                                                    |
|----------|-------------------|----------|---------|--------------------------------------------|----------------------------------------------------------------------------------------------------------------------------------|
|          |                   | เพิ่มคดี | กก.     |                                            |                                                                                                                                  |
| 1        | 24 พ.ค.47         | 65       | 25,871  | ม.สงขลานครินทร์                            | โครงการวิจัยการทดสอบการใช้<br>เมทิล-เอสเทอร์ในเครื่องยนต์ดีเซล ฯ<br>โครงการวิจัยและพัฒนาการใช้ก๊าซ<br>ธรรมชาติร่วมกับไบโอดีเซล ฯ |
|          |                   | 51       | 26,426  | กรมอุทกหารเรือ                             |                                                                                                                                  |
| 2        | 27 ก.ย.47         | 33       | 24,314  | กรมพัฒนาพลังงานทดแทน<br>และอนุรักษ์พลังงาน | โครงการวิจัยสาธิตการผลิตการใช้ไบ<br>โอดีเซลเป็นเชื้อเพลิงในรถยนต์<br>รับจ้าง ฯ                                                   |
| 3        | 28 ธ.ค.47         | 88       | 24,889  | ม.สงขลานครินทร์                            | ต่อเนื่องโครงการเดิม ฯ                                                                                                           |
|          |                   | 85       | 32,216  | กรมอุทกหารเรือ                             |                                                                                                                                  |
| 4        | 8 ก.ค.48          | 61       | 30,534  | กรมพัฒนาพลังงานทดแทนฯ                      | โครงการกรุงเทพฯ ฟ้าใสด้วยไบโ<br>อดีเซล                                                                                           |
| 5        | 7 มี.ค.49         | 51       | 56,900  | กรมอุทกหารเรือ                             | โครงการวิจัยและพัฒนา น้ำมัน<br>เชื้อเพลิงไบโอดีเซล                                                                               |
| 6        | 25 พ.ค.49         | 43       | 56,900  | ม. สงขลานครินทร์                           | โครงการศึกษาวิจัยและพัฒนาด้าน<br>ไบโอดีเซลและผลิตน้ำมันไบโอดีเซล                                                                 |
| 7        | 26 ก.ค.49         | 27       | 10,900  | ม. สงขลานครินทร์                           | โครงการศึกษาวิจัยและพัฒนาด้าน<br>ไบโอดีเซลและผลิตน้ำมันไบโอดีเซล                                                                 |
|          | รวม               | 504      | 243,505 |                                            |                                                                                                                                  |

## 4) สถานการณ์ปัจจุบัน

(1) โลก ปี48/49 กระทรวงเกษตรสหรัฐ คาดว่าโลกมีผลผลิตน้ำมันปาล์ม 35.37 ล้านตัน เพิ่มขึ้นร้อยละ 4.40 ความต้องการใช้บริโภค 35.34 ล้านตัน เพิ่มขึ้นร้อยละ 6.77

(2) ไทย ปี2549 กระทรวงเกษตรฯ คาดว่าจะมีผลผลิตปาล์มน้ำมัน 5.658 ล้านตัน เพิ่มขึ้น ร้อยละ 13.10 หรือจะมีน้ำมันปาล์มดิบประมาณ 0.990 ล้านตัน (ใช้อัตราแปรสภาพ 17.5%) ในขณะที่ ในประเทศมีความต้องการใช้ประมาณ 785,000 ตัน ดังนี้ ยังมีส่วนเกินเหลือประมาณ 200,000 ตันที่จะต้องหาทางระบายส่งออกและเพิ่มการใช้ในประเทศ

- ราคา ผลจากปริมาณผลผลิตมาก การส่งออกลดลง ส่งผลให้ราคาผลปาล์มลดต่ำลง ในช่วงปลายเดือนมีนาคม เป็นต้นมา ซึ่งกรมการค้าภายใน ได้ดำเนินมาตรการแก้ไขปัญหา จนส่งผลให้ขณะนี้ การซื้อขายน้ำมันปาล์มดิบในเดือนส.ค.49 คล่องตัวขึ้น เป็น กก.ละ 16.19 บาท สูงขึ้นร้อยละ 10.58 และราคา ผลปาล์มปรับตัวสูงขึ้น เป็นกก.ละ 2.82 บาท สูงขึ้นร้อยละ 16.93 เพราะมีความต้องการใช้ไปผลิตไบโอดีเซล มากขึ้น ประกอบกับราคาน้ำมันปาล์มมาเลเซียสูงขึ้นต่อเนื่อง

| บาท : กก.                   | ก.ค.49 | ส.ค.49 | % $\Delta$ | 5 ก.ย.49 |
|-----------------------------|--------|--------|------------|----------|
| ผลปาล์ม (%น้ำมัน 17)        | 2.48   | 2.82   | +13.7      | 2.80     |
| น้ำมันดิบไทย : บาท/กก.      | 14.64  | 16.19  | +10.58     | 15.38    |
| น้ำมันดิบมาเลเซีย : บาท/กก. | 14.68  | 15.81  | +7.69      | 15.32    |

- แนวโน้ม เดือนกันยายน 2549 คาดว่าผลผลิตจะออกเพิ่มขึ้น ราคาผลปาล์มจะโน้มลดลง  
ถึงแม้ว่ากระแสความต้องการน้ำมันปาล์มดิบไปผลิตไบโอดีเซลเพิ่มขึ้น ส่งผลให้การค้ำน้ำมันปาล์มคล่องตัว  
ขึ้นก็ตาม

สำนักส่งเสริมการค้าสินค้าเกษตร

กรมการค้าภายใน

กันยายน 2549

Agri 36: รายเดือน ก 3/ ปาล์ม ส.ค.ปี 49

## ราคาปาล์มน้ำมันและน้ำมันปาล์ม (ไทยและมาเลเซีย)

AG36 D ราคา : ปาล์มย่อย (sh รายเดือนปาล์ม 40-49)

หน่วย : บาท/กก.

|                                                                          | ไทย   |       |       |       |       |       |       |       |       |       |       |       | เฉลี่ย<br>ทั้งปี |
|--------------------------------------------------------------------------|-------|-------|-------|-------|-------|-------|-------|-------|-------|-------|-------|-------|------------------|
|                                                                          | ม.ค.  | ก.พ.  | มี.ค. | เม.ย. | พ.ค.  | มิ.ย. | ก.ค.  | ส.ค.  | ก.ย.  | ต.ค.  | พ.ย.  | ธ.ค.  |                  |
| <b>1. ผลปาล์มทะลาย คุณภาพน้ำมัน 17% (หน้าโรงงานสกัดฯ แหล่งผลิตสำคัญ)</b> |       |       |       |       |       |       |       |       |       |       |       |       |                  |
| ปี 2542                                                                  | 5.39  | 5.43  | 3.51  | 2.36  | 2.04  | 1.62  | 1.57  | 1.86  | 1.89  | 1.52  | 1.32  | 1.62  | 2.51             |
| ปี 2543                                                                  | 2.17  | 1.70  | 1.45  | 1.83  | 2.15  | 2.58  | 1.85  | 1.81  | 1.65  | 1.61  | 1.56  | 1.65  | 1.83             |
| ปี 2544                                                                  | 1.37  | 1.07  | 1.00  | 1.12  | 1.07  | 1.41  | 1.55  | 1.93  | 1.65  | 1.17  | 1.74  | 2.09  | 1.43             |
| ปี 2545                                                                  | 2.28  | 2.30  | 2.26  | 2.25  | 2.06  | 2.56  | 2.37  | 2.59  | 2.57  | 2.72  | 3.78  | 4.71  | 2.70             |
| ปี 2546                                                                  | 4.03  | 2.71  | 2.36  | 1.96  | 2.00  | 2.32  | 2.45  | 2.38  | 2.66  | 3.24  | 3.58  | 3.41  | 2.76             |
| ปี 2547                                                                  | 3.13  | 3.34  | 3.41  | 3.29  | 3.05  | 2.84  | 3.42  | 3.99  | 3.83  | 3.61  | 3.74  | 2.96  | 3.38             |
| ปี 2548                                                                  | 2.89  | 2.25  | 2.53  | 2.47  | 2.75  | 3.18  | 3.58  | 3.51  | 3.06  | 3.26  | 3.17  | 3.12  | 2.98             |
| ปี 2549                                                                  | 3.14  | 3.01  | 2.58  | 2.05  | 2.19  | 2.34  | 2.48  | 2.82  |       |       |       |       | 2.58             |
| <b>2. น้ำมันปาล์มดิบ (ขายส่งถึงโรงกลั่น)</b>                             |       |       |       |       |       |       |       |       |       |       |       |       |                  |
| ปี 2542                                                                  | 32.89 | 32.99 | 22.22 | 17.26 | 17.00 | 13.91 | 14.42 | 14.76 | 14.41 | 12.81 | 11.59 | 13.59 | 18.15            |
| ปี 2543                                                                  | 13.86 | 12.49 | 10.99 | 13.15 | 15.25 | 16.15 | 13.25 | 13.43 | 11.78 | 11.46 | 11.76 | 11.81 | 12.95            |
| ปี 2544                                                                  | 10.02 | 8.58  | 9.03  | 9.00  | 9.13  | 10.25 | 11.86 | 13.70 | 10.84 | 9.85  | 13.24 | 14.13 | 10.80            |
| ปี 2545                                                                  | 15.15 | 15.05 | 15.00 | 15.29 | 15.04 | 15.94 | 15.19 | 16.23 | 16.08 | 16.64 | 22.69 | 28.66 | 17.25            |
| ปี 2546                                                                  | 25.10 | 18.57 | 16.14 | 15.86 | 16.42 | 16.67 | 15.83 | 15.51 | 16.55 | 19.97 | 21.69 | 21.00 | 18.28            |
| ปี 2547                                                                  | 19.68 | 21.22 | 21.66 | 21.17 | 20.17 | 17.64 | 20.25 | 21.96 | 21.01 | 20.24 | 20.01 | 17.04 | 20.17            |
| ปี 2548                                                                  | 16.30 | 14.24 | 15.75 | 15.82 | 16.34 | 17.27 | 19.07 | 18.35 | 17.30 | 18.19 | 17.24 | 16.85 | 16.89            |
| ปี 2549                                                                  | 17.80 | 17.41 | 15.38 | 14.20 | 14.86 | 14.40 | 14.64 | 16.19 |       |       |       |       | 15.61            |
| <b>3. น้ำมันปาล์มบริสุทธิ์ Bulk (ขายส่งถึงผู้ซื้อ)</b>                   |       |       |       |       |       |       |       |       |       |       |       |       |                  |
| ปี 2542                                                                  | 38.91 | 39.18 | 33.19 | 25.82 | 25.05 | 21.32 | 19.91 | 19.17 | 18.60 | 17.09 | 15.21 | 17.52 | 24.25            |
| ปี 2543                                                                  | 18.08 | 17.33 | 15.07 | 16.47 | 18.92 | 19.80 | 18.70 | 18.26 | 16.45 | 15.66 | 15.37 | 15.49 | 17.13            |
| ปี 2544                                                                  | 15.06 | 13.23 | 13.26 | 12.67 | 12.99 | 13.78 | 14.55 | 17.00 | 15.47 | 13.65 | 16.10 | 16.83 | 14.55            |
| ปี 2545                                                                  | 18.35 | 18.84 | 19.07 | 19.41 | 19.59 | 20.53 | 19.66 | 19.54 | 18.69 | 19.30 | 24.87 | 31.62 | 20.79            |
| ปี 2546                                                                  | 31.51 | 25.24 | 21.84 | 20.61 | 21.85 | 21.05 | 20.27 | 19.17 | 20.47 | 23.17 | 26.19 | 23.75 | 22.93            |
| ปี 2547                                                                  | 23.59 | 24.73 | 25.80 | 25.57 | 25.03 | 23.65 | 25.34 | 26.44 | 27.43 | 26.27 | 25.90 | 23.48 | 25.27            |
| ปี 2548                                                                  | 22.90 | 21.64 | 20.42 | 20.49 | 20.64 | 21.05 | 22.79 | 24.05 | 22.51 | 22.95 | 22.94 | 21.81 | 22.02            |
| ปี 2549                                                                  | 21.61 | 21.71 | 20.65 | 19.40 | 19.35 | 18.63 | 18.50 | 19.44 |       |       |       |       | 19.91            |
| <b>มาเลเซีย</b>                                                          |       |       |       |       |       |       |       |       |       |       |       |       |                  |
| <b>4. น้ำมันปาล์มดิบ (ซื้อขายในมาเลเซีย)</b>                             |       |       |       |       |       |       |       |       |       |       |       |       |                  |
| ปี 2542                                                                  | 21.32 | 19.02 | 16.68 | 16.99 | 15.21 | 12.33 | 10.71 | 11.39 | 13.87 | 13.01 | 12.26 | 12.01 | 14.57            |
| ปี 2543                                                                  | 11.37 | 10.66 | 11.20 | 12.33 | 11.42 | 10.92 | 10.83 | 10.68 | 10.28 | 8.82  | 9.36  | 8.64  | 10.54            |
| ปี 2544                                                                  | 8.16  | 7.82  | 9.02  | 9.74  | 8.87  | 9.41  | 11.83 | 14.39 | 11.96 | 10.36 | 12.59 | 13.12 | 10.61            |
| ปี 2545                                                                  | 13.72 | 12.95 | 13.13 | 13.52 | 14.21 | 16.04 | 15.25 | 16.64 | 15.96 | 16.22 | 17.90 | 18.75 | 15.36            |
| ปี 2546                                                                  | 18.59 | 18.25 | 16.87 | 16.48 | 16.40 | 16.63 | 16.39 | 15.32 | 15.34 | 17.92 | 19.55 | 19.13 | 17.24            |
| ปี 2547                                                                  | 18.38 | 19.60 | 20.73 | 20.44 | 19.74 | 16.67 | 15.98 | 16.40 | 16.92 | 15.97 | 15.70 | 14.63 | 17.60            |
| ปี 2548                                                                  | 13.53 | 13.31 | 14.48 | 14.94 | 14.78 | 15.17 | 15.43 | 14.70 | 15.10 | 15.63 | 15.41 | 15.06 | 14.80            |
| ปี 2549                                                                  | 14.76 | 15.07 | 14.64 | 14.16 | 14.18 | 13.68 | 14.68 | 15.81 |       |       |       |       | 14.62            |
| <b>5. น้ำมันปาล์มบริสุทธิ์ Bulk (ส่งออก F.O.B. มาเลเซีย)</b>             |       |       |       |       |       |       |       |       |       |       |       |       |                  |
| ปี 2542                                                                  | 23.56 | 21.59 | 18.79 | 18.93 | 18.04 | 14.74 | 13.42 | 14.21 | 16.83 | 14.95 | 14.01 | 13.85 | 16.91            |
| ปี 2543                                                                  | 12.89 | 12.40 | 12.63 | 13.82 | 12.82 | 12.10 | 12.17 | 12.05 | 11.72 | 10.65 | 10.86 | 9.62  | 11.98            |
| ปี 2544                                                                  | 9.14  | 8.55  | 10.32 | 10.94 | 10.26 | 10.86 | 13.63 | 16.12 | 12.46 | 10.91 | 13.60 | 13.97 | 11.73            |
| ปี 2545                                                                  | 15.06 | 14.15 | 14.45 | 14.37 | 14.99 | 17.14 | 16.01 | 17.74 | 17.33 | 17.23 | 19.16 | 19.81 | 16.45            |
| ปี 2546                                                                  | 19.86 | 19.37 | 18.30 | 17.95 | 17.93 | 18.66 | 18.62 | 17.77 | 17.34 | 19.31 | 20.93 | 20.51 | 18.88            |
| ปี 2547                                                                  | 19.37 | 20.86 | 22.31 | 21.83 | 20.83 | 17.96 | 17.51 | 17.96 | 18.63 | 17.63 | 17.12 | 15.88 | 18.99            |
| ปี 2548                                                                  | 14.54 | 14.30 | 16.14 | 16.06 | 16.10 | 16.45 | 16.76 | 16.30 | 16.65 | 16.95 | 16.62 | 16.04 | 16.08            |
| ปี 2549                                                                  | 15.57 | 16.23 | 15.95 | 15.89 | 16.00 | 16.03 | 16.75 | 17.94 |       |       |       |       | 16.30            |

## มะพร้าวผลแก่

## 1. ผลผลิต : ล้านตัน

|                          | ปี 2544 | ปี 2545 | ปี 2546 | ปี 2547 | ปี 2548 | ปี 2549 | ปี 2550 | % Δ   |
|--------------------------|---------|---------|---------|---------|---------|---------|---------|-------|
|                          |         |         |         |         |         |         | (ส.ก.)  |       |
| 1.1 โลก เนื้อมะพร้าวแห้ง | 5.76    | 5.20    | 5.11    | 5.38    | 5.59    | 5.79    | 5.19    | -3.58 |
| ฟิลิปปินส์               | 2.80    | 2.15    | 2.20    | 2.30    | 2.45    | 2.60    | 2.00    | -10.3 |
| อินโดนีเซีย              | 1.36    | 1.36    | 1.30    | 1.36    | 1.40    | 1.44    | 1.44    | -     |
| 1.2 ไทย มะพร้าวผลแก่     | 1.396   | 1.877   | 1.957   | 1.848   | 1.674   | 1.561   | 1.524   | -2.37 |
| เป็น เนื้อมะพร้าวแห้ง    | 0.279   | 0.375   | 0.391   | 0.370   | 0.335   | 0.312   | 0.305   | -2.24 |

## 2. ต้นทุน/ผลผลิตเฉลี่ยของไทย

|                            | ปี 2544 | ปี 2545 | ปี 2546 | ปี 2547 | ปี 2548 | หมายเหตุ          |
|----------------------------|---------|---------|---------|---------|---------|-------------------|
| 2.1 ต้นทุนเฉลี่ยทั้งประเทศ |         |         |         |         |         |                   |
| : (บาท/กก.)                | 2.94    | 1.55    | 1.53    | 1.60    | 1.85    | จ.ประจวบ = 2.50   |
| : (บาท/ผล)                 | 3.68    | 1.94    | 1.91    | 2.00    | 2.31    | จ.สุราษฎร์ = 1.50 |
| 2.2 ผลผลิตเฉลี่ยทั้งประเทศ |         |         |         |         |         |                   |
| : (กก./ไร่)                | 685     | 1,097   | 1,202   | 1,162   | 1,138   |                   |
| : (ผล/ไร่)                 | 548     | 878     | 962     | 930     | 910     |                   |

## แหล่งผลิตสำคัญ ปี 2547

|                   | พื้นที่ให้ผล (ไร่) | ผลผลิต (ตัน) | เฉลี่ย (กก./ไร่) | % ผลผลิต |
|-------------------|--------------------|--------------|------------------|----------|
| จ.ประจวบคีรีขันธ์ | 423,083            | 419,275      | 991              | 23       |
| จ.ชุมพร           | 270,431            | 395,370      | 1,462            | 21       |
| จ.สุราษฎร์ธานี    | 251,688            | 210,159      | 835              | 11       |
| จ.ชลบุรี          | 88,454             | 201,675      | 2,280            | 11       |
| จ.นครศรีธรรมราช   | 118,353            | 153,622      | 1,298            | 8        |
| จ.ปัตตานี         | 84,824             | 101,789      | 1,200            | 6        |
| จ.อื่นๆ           | 353,414            | 365,790      | 1,035            | 20       |
| ทั้งประเทศ        | 1,590,247          | 1,847,680    | 1,162            | 100      |

## 3. การใช้มะพร้าวผลในประเทศ : ล้านตัน

|                                 | ปี 2544 | ปี 2545 | ปี 2546 | ปี 2547 | ปี 2548 | ปี 2549 | ปี 2550 | % Δ   |
|---------------------------------|---------|---------|---------|---------|---------|---------|---------|-------|
| 3.1 บริโภคโดยตรง 60%            | 0.838   | 0.851   | 0.859   | 0.900   | 1.004   | 0.937   | 0.915   | -2.34 |
| 3.2 ผลิตกะทิสำเร็จรูป 10%       | 0.139   | 0.142   | 0.143   | 0.149   | 0.167   | 0.156   | 0.151   | -3.20 |
| 3.3 ผลิตเนื้อมะพร้าวแห้ง 25-30% | 0.419   | 0.563   | 0.489   | 0.462   | 0.418   | 0.390   | 0.381   | -2.30 |
| : เนื้อมะพร้าวแห้ง              | 0.084   | 0.112   | 0.098   | 0.092   | 0.084   | 0.078   | 0.076   | -2.56 |
| : น้ำมันมะพร้าวบริสุทธิ์        | 0.041   | 0.055   | 0.048   | 0.045   | 0.041   | 0.038   | 0.036   | -5.26 |

## 4. การนำเข้า - ส่งออก : ต้น

|            |                  | ปี 2543          | ปี 2544 | ปี 2545 | ปี 2546 | ปี 2547 | ปี 2548 | ปี 2549<br>(ม.ค.-ก.ค) |
|------------|------------------|------------------|---------|---------|---------|---------|---------|-----------------------|
| 4.1 นำเข้า | มะพร้าวผล (แก่)  | 12               | -       | 63      | -       | 96      | 125     | 6,702                 |
|            | มะพร้าวฝอย       | 123              | 75      | 98      | 115     | 119     | 279     | 106                   |
|            | เนื้อมะพร้าวแห้ง | -                | -       | -       | -       | -       | -       | 2,300                 |
|            | น้ำมัน (4พิกัด)  | 40               | 50      | 78      | 90      | 47      | 22      | 809                   |
|            | 4.2 ส่งออก       | มะพร้าวผล (อ่อน) | 16,264  | 16,088  | 23,068  | 26,550  | 33,853  | 39,758                |
|            | มะพร้าวฝอย       | 75               | 191     | 101     | 429     | 574     | 591     | 429                   |
|            | เนื้อมะพร้าวแห้ง | -                | 37      | 155     | 108     | 2       | 2       | 39                    |
|            | น้ำมัน (4พิกัด)  | 7,464            | 8,801   | 4,583   | 3,641   | 3,636   | 2,674   | 306                   |
|            | กะทิสำเร็จรูป*   | 183,296          | 210,948 | 211,268 | 266,254 | 300,752 | 206,533 | 225,108               |

\* ปี 49 ใช้พิกัด 2106900409 ที่ผ่านมาใช้พิกัด 2106900003 เป็น สินค้าแปรรูปรวมหลายชนิด

ประเทศคู่ค้า มะพร้าวฝอย : ปากีสถาน , น้ำมันมะพร้าวดิบ : มาเลเซีย , เนื้อแห้ง ญีปุ่น กะทิสำเร็จรูป : ฟิลิปปินส์ อเมริกา

## 5. ราคา

|                      |                                | ปี 2544 | ปี 2545 | ปี 2546 | ปี 2547 | ปี 2548 | ปี 2549<br>(ม.ค.-ธ.ค.) |       |
|----------------------|--------------------------------|---------|---------|---------|---------|---------|------------------------|-------|
| 5.1 ณ แหล่งผลิต      |                                |         |         |         |         |         |                        |       |
|                      | มะพร้าวผลใหญ่ทั้งเปลือก(สศก.)  | บาท/ผล  | 2.52    | 3.31    | 3.41    | 4.42    | 4.45                   | 6.24  |
|                      | จ. ประจวบคีรีขันธ์             | "       | 3.05    | 4.01    | 4.40    | 5.46    | 6.32                   | 8.66  |
|                      | จ. สุราษฎร์ธานี                | "       | 1.89    | 3.10    | 3.27    | 4.04    | 4.39                   | 7.33  |
|                      | เนื้อมะพร้าวแห้ง 90% (สศก.)    | บาท/กก  | 4.39    | 6.59    | 7.63    | 9.02    | 9.30                   | 10.81 |
|                      | จ. ประจวบคีรีขันธ์             | "       | 5.36    | 7.85    | 8.58    | 11.01   | 11.30                  | 12.06 |
|                      | จ. สุราษฎร์ธานี                | "       | 4.33    | 7.05    | 8.26    | 9.50    | 10.67                  | 10.59 |
| 5.2 ตลาด กทม. ขายส่ง |                                |         |         |         |         |         |                        |       |
|                      | มะพร้าวผลใหญ่ปอกเปลือก         | บาท/ผล  | 6.06    | 7.12    | 7.36    | 8.32    | 9.09                   | 12.81 |
|                      | เนื้อมะพร้าวขาว                | บาท/กก  | 7.98    | 9.80    | 10.55   | 11.96   | 13.36                  | 20.02 |
|                      | เนื้อมะพร้าวแห้ง 90%           | บาท/กก  | 5.30    | 8.42    | 9.63    | 11.75   | 11.95                  | 13.12 |
|                      | น้ำมันมะพร้าวดิบ               | "       | 10.17   | 15.87   | 17.85   | 23.22   | 22.83                  | 26.44 |
|                      | น้ำมันมะพร้าวบริสุทธิ์ (บีบ)   | "       | 18.39   | 23.49   | 26.41   | 31.30   | 32.44                  | 32.24 |
|                      | 5.3 ตลาดโลก ~ น้ำมันมะพร้าวดิบ | "       | 13.83   | 17.73   | 19.28   | 26.81   | 24.74                  | 22.24 |

## 6. สภาพปัญหา

## 6.1 ปัญหาภาพรวม

- 1) การผลิต ต้นทุนการผลิตสูงกว่าประเทศเพื่อนบ้าน เช่น เวียดนาม อินโดนีเซีย
- 2) การนำเข้า มีการนำเข้ามะพร้าวผล(นอกโควตา)จากกัมพูชาในช่วงปลายฤดู ส่งผลกระทบต่อเกษตรกรในแหล่งผลิต
- 3) การส่งออก ไทยขาดประสิทธิภาพในการแข่งขันการส่งออก ทำให้ไม่สามารถระบายผลผลิตส่วนเกิน ในช่วงฤดูกาลผลผลิตออกสู่ตลาดมากได้
- 4) การแปรรูป ตลาดกะทิสำเร็จรูป มีอัตราการเติบโตไม่มากนัก ตลาดน้ำมันมะพร้าวมีขนาดเล็ก เพราะถูกทดแทนด้วยน้ำมันปาล์ม

## 6.2 ปัญหาด้านราคา

- 1) ปี 2540 เกิดปัญหาการขาดทุนมะพร้าวตกต่ำ (มีการแทรกแซงตลาด)
- 2) ปี 2541-42 เกิดปัญหาการขาดทุนและปริมาณไม่เพียงพอ (นำเข้ามะพร้าวผลนอกโควตา)
- 3) ปี 2543-44 เกิดปัญหาการขาดทุน (มีการแทรกแซงตลาด)
- 4) ปี 2545-47 มะพร้าวผลมีราคาอยู่ในเกณฑ์สูงน่าพอใจ (ไม่มีการแทรกแซงตลาด)
- 5) ปี 2548 ม.ค.- เม.ย.48 มะพร้าวผลมีราคาสูงเกษตรกรได้รับความพอใจ  
พ.ค. - มิ.ย. 48 ราคาต่ำลงตามฤดูกาล มีการตั้งกระทู้ถามสดในสภาผู้แทนราษฎร  
โดยนายประมวลฯ ส.ส.จ.ประจวบฯ มีหนังสือขอให้ความช่วยเหลือเกษตรกรโดยนายกัญญาฯ สว.จ. สุราษฎร์ธานี

## 7. มาตรการแก้ไขปัญหา

### 7.1 ปี 2540 (ปัญหาราคาต่ำ)

**มติคณะกรรมการคชก. อนุมัติเงินทุนหมุนเวียนวงเงิน 140 ล้านบาท ดังนี้**

๑ จำนวน 34 ล้านบาท ให้กรมส่งเสริมการเกษตรและกรมส่งเสริมสหกรณ์ ใช้แทรกแซงตลาดโดยวิธีการให้สถาบันเกษตรกรรวบรวมมะพร้าวผล และ/หรือน้ำมันมะพร้าวแห้ง จากสมาชิกสหกรณ์ กลุ่มเกษตรกร เพื่อนำออกสู่ตลาด (ไม่ได้ดำเนินการ เนื่องจาก ก.เกษตรขอถอนเรื่อง)

๑ จำนวน 106 ล้านบาท ให้ อคส. ใช้แทรกแซงตลาดโดยวิธีการรับซื้อน้ำมันมะพร้าวในราคาที่สัมพันธ์กับราคาเนื้อมะพร้าวแห้ง กก.ละ 9.00 บาท หรือในกรณีที่จำเป็นให้รับซื้อเนื้อมะพร้าวแห้ง 90% ในราคา กก.ละ 9.00 บาท

ผลการดำเนินงาน อคส.ดำเนินการรับซื้อ เดือน พ.ย.-ธ.ค.40 รับซื้อได้จำนวน 63 ตัน ใช้เงินรับซื้อเพียง 0.567 ล้านบาท และอคส.ได้เบิกค่าใช้จ่าย เป็นเงิน 0.479 ล้านบาท

### 7.2 ปี 2541-42 (ปัญหาราคาสูง)

1) เปิดตลาดนำเข้าภายใต้ WTO ปี 2542

๑ ในโควตา (ภาษี 20%) จำนวน 2,253.11 ตัน (มีผู้ขอหนังสือรับรอง 328,140 ตัน)

๑ นอกโควตา (ภาษี 57%) จำนวนไม่จำกัด (มีผู้ขอหนังสือรับรอง 16,317.749 ตัน)

2) ขอความร่วมมือกระทรวงการคลังปราบปรามการลักลอบนำเข้าอย่างจริงจัง

### 7.3 ปี 2543 (ปัญหาราคาต่ำ)

**มติคณะกรรมการ คชก. เมื่อ 10 พ.ค.43, 15 มิ.ย.43, 5 ก.ย.43 และ 1 พ.ย.43 อนุมัติ**

๑ เงินทุนหมุนเวียนปลอดดอกเบี้ยจำนวน 170 ล้านบาท ให้ อคส. แทรกแซงรับซื้อเนื้อมะพร้าวแห้ง 90% จากเกษตรกร สถาบันเกษตรกร เพื่อจำหน่ายต่อไป

๑ กำหนดราคาเป้าหมายนำเนื้อมะพร้าวแห้ง 90% (ทับสะเก) กก.ละ 10.74 บาท ส่วนแหล่งผลิตอื่นให้กำหนดโดยเทียบเคียงจากฐานราคาเป้าหมายนำเนื้อมะพร้าวแห้ง 90% (ทับสะเก) ด้วยวิธีคำนวณราคาในแต่ละจังหวัดเพิ่ม-ลดได้ตามสัดส่วนราคาตลาดและคุณภาพสินค้า

๑ ปรับลดราคาแทรกแซงรับซื้อเนื้อมะพร้าวแห้ง 90% (ทับสะเก) เหลือ กก.ละ 7.64 บาท สำหรับแหล่งผลิตอื่นให้ปรับเพิ่ม-ลดตามสัดส่วนราคาตลาดและคุณภาพสินค้า

๑ ระยะเวลารับซื้อ มิ.ย.-พ.ย.43

๑ ระยะเวลาโครงการ มิ.ย.43-ก.พ.44

\* ประกาศ อคส. เมื่อ 30 มิ.ย.43 (มติคชก. 15 มิ.ย.43) \*\* ประกาศอคส. เมื่อ 10 พ.ย.43 (มติคชก. 1 พ.ย.43)

## ผลการดำเนินงาน

| การรับซื้อ-ขาย | ปริมาณ (ตัน) | ราคาซื้อ (บาท/กก.) | มูลค่า (ล้านบาท) |
|----------------|--------------|--------------------|------------------|
| จ.ประจวบฯ      | 5,396        | 10.74* , 7.64**    | 56.21            |
| จ.ชุมพร        | 5,719        | 10.00 , 7.11       | 55.57            |
| จ.นครศรีฯ      | 4,135        | 9.37 , 6.67        | 38.50            |
| จ.สุราษฎร์ธานี | 5,295        | 9.37 , 6.67        | 48.87            |
| รวม            | 20,545       | 9.89 , 7.02        | 199.15           |

## การจำหน่าย อคส.ประมูลจำหน่ายภายในประเทศทั้งหมด

| สรุปการซื้อ-ขาย              | ปริมาณ (ตัน) | ราคาเฉลี่ย(บาท/กก.) | มูลค่า (ล้านบาท) |
|------------------------------|--------------|---------------------|------------------|
| การรับซื้อ ( มี.ย. – พ.ย.43) | 20,545       | 9.69                | 199.15           |
| การจำหน่าย (ก.ย.43 – ก.พ.44) | 20,545       | 4.37                | 89.76            |
| ขาดทุนราคา                   | -            | 5.32                | 109.39           |
| ค่าใช้จ่ายทั้งสิ้น           | -            | 0.35                | 7.24             |
| ต้นทุนทั้งโครงการ            | -            | 5.67                | 116.63           |

## 7.4 ปี 2544 (ปัญหาาราคาตกต่ำ)

มติคณะกรรมการ คชก. เมื่อ 22 มี.ค.44 1) อนุมัติเงินทุนจำนวน 125 ล้านบาท ให้ อคส. ดำเนินการแทรกแซงตลาดรับซื้อเนื้อมะพร้าวแห้ง 90% จากเกษตรกรรายย่อยแล้วส่งออก หรือจำหน่ายให้กับผู้ซื้อเพื่อนำไปส่งออก หรือสกัดน้ำมันมะพร้าวแล้วส่งออกทันที ปริมาณแทรกแซง 20,000 ตัน 2) กำหนดราคาเป้าหมายนำเนื้อมะพร้าวแห้ง 90% (ทับสะเก) กก.ละ 8.00 บาท และราคารับซื้อเนื้อมะพร้าวแห้ง 90% (ทับสะเก) กก.ละ 6.00 บาท สำหรับแหล่งผลิตอื่นให้กำหนดโดยเทียบเคียงจากฐานราคาเป้าหมายนำเนื้อมะพร้าวแห้ง 90%(ทับสะเก) ด้วยวิธีคำนวณราคาในแต่ละจังหวัด เพิ่ม-ลด ได้ตามสัดส่วนราคาตลาดและคุณภาพสินค้า 3) ระยะเวลาการรับซื้อ มี.ค.-ส.ค.44 4) ระยะเวลาโครงการ มี.ค.-ต.ค.44

ผลการดำเนินงาน เนื่องจากราคาเนื้อมะพร้าวแห้ง 90% มีแนวโน้มสูงขึ้นใกล้เคียงกับราคารับซื้อที่ คชก.กำหนด (กก.ละ 6.00 บาท) จึงได้ชะลอการรับซื้อไว้จนถึงสิ้นสุดระยะเวลาโครงการเดือน ต.ค.44 เนื่องจากราคาอยู่ในเกณฑ์ดี

## 7.5 ปี 2545-49 ไม่มีปัญหาาราคา โดยวางระบบการนำเข้าอย่างรัดกุม ดังนี้

## 1) การเปิดตลาดภายใต้ WTO และ AFTA

|                               | AFTA                 | WTO – ในโควตา |       |          | WTO – นอกโควตา |          |       |          |
|-------------------------------|----------------------|---------------|-------|----------|----------------|----------|-------|----------|
|                               | ภาษี<br>ตั้งแต่ปี 46 | โควตา (ตัน)   |       |          | ภาษี<br>(%)    | ภาษี (%) |       |          |
|                               |                      | ปี 46         | ปี 47 | ปี 48-49 |                | ปี 46    | ปี 47 | ปี 48-49 |
| มะพร้าวผล                     | ยกเว้นอากร           | 2,304.22      | 2,317 | 2,317    | 20             | 54.6     | 54    | 54       |
| มะพร้าวฝอย                    | ยกเว้นอากร           | 110           | 110   | 110      | 20             | 54.6     | 54    | 54       |
| เนื้อมะพร้าวแห้ง              | ร้อยละ 35            | 1,105.56      | 1,157 | 1,157    | 20             | 36.4     | 36    | 36       |
| น้ำมันมะพร้าว <sup>1513</sup> | ร้อยละ 5             | 398.89        | 401   | 401      | 20             | 52.6     | 52    | 52       |
|                               | ลิตรละ 2.50 บาท      |               |       |          |                |          |       |          |

## 2) กำหนดเงื่อนไขการนำเข้า

๑ AFTA - ต้องขออนุญาตนำเข้า

๑ WTO ในโควตา - ขออนุญาตนำเข้าโดยผู้นำเข้าต้องเป็น 1) เป็นนิติบุคคลและ 2) เป็นโรงงานที่ใช้สินค้ามะพร้าว มะพร้าวฝอย เนื้อมะพร้าวแห้งและน้ำมันมะพร้าวเป็นวัตถุดิบในกิจการของตนเอง และ 3) เปิดดำเนินการในปัจจุบัน 4) กรณีมะพร้าวฝอยมีประวัตินำเข้า 3 ปี 5) กำหนดช่วงเวลานำเข้า

- มะพร้าวผล : ม.ค.-เม.ย. / พ.ค.-ก.ย./ต.ค.-ธ.ค. = ร้อยละ 60 / 15 / 25

- มะพร้าวฝอย : ม.ค. - ธ.ค.

- เนื้อมะพร้าวแห้ง , น้ำมันมะพร้าว : พ.ย. - ธ.ค.

๑ WTO นอกโควตา - ขออนุญาตนำเข้านอกโควตาได้เป็นการทั่วไป

๑ ประเทศนอก WTO และนอก AFTA - ต้องขออนุญาตนำเข้าตามประกาศกระทรวงพาณิชย์

3) เพิ่มประสิทธิภาพการค้าในประเทศ ให้ผู้ซื้อปิดป้ายแสดงราคารับซื้อมะพร้าวผล เนื้อมะพร้าวแห้ง เพื่อให้เกิดความเป็นธรรมแก่เกษตรกร

## 8. สถานการณ์ ปี 2549

8.1 โลก ปี 2549 ก.เกษตรสหรัฐฯ คาดว่าโลกมีผลผลิตเนื้อมะพร้าวแห้ง 5.79 ล้านตัน เพิ่มขึ้นร้อยละ 3.58 ความต้องการใช้ (สกัดน้ำมัน) 5.71 ล้านตันเพิ่มขึ้นร้อยละ 3.07

## 8.2 ไทย

๑ ผลผลิต ปี 2549 ก.เกษตรฯ (สศก.) คาดว่าผลผลิตมีประมาณ 1.561 ล้านตัน ลดลงร้อยละ 6.75 ส่งผลให้มีมะพร้าวผลออกสู่ตลาดในช่วงนอกฤดูการผลิต (ต้นปี-ปลายปี) น้อยและมีราคาสูง จึงมีการนำเข้ามาทดแทนส่วนที่ขาดแคลน โดยนำเข้าภายใต้ WTO นอกโควตา

๑ ราคา เดือนสิงหาคม มะพร้าวแห้งผลใหญ่ ที่เกษตรกรขายได้ในแหล่งผลิต จ.ประจวบฯ ปรับสูงขึ้น เนื่องจากมีแรงซื้อจากผู้รวบรวมในพื้นที่แข่งรับซื้อ ถึงแม้ว่าผลผลิตจะมีออกสู่ตลาดมากก็ตาม

|                                         | ก.ค.49 | ส.ค.49 | %Δ     | 5 ก.ย.49 |
|-----------------------------------------|--------|--------|--------|----------|
| มะพร้าวผลใหญ่เกษตรกรขายได้ (บาท/ผล)     | 5.26   | 4.38   | -15.12 | 4.20     |
| จ. ประจวบคีรีขันธ์                      | 5.08   | 5.29   | 4.13   | 5.75     |
| จ. สุราษฎร์ธานี                         | 4.44   | 4.00   | -9.91  | 4.00     |
| เนื้อแห้ง 90% เกษตรกรขายได้ (บาท/กก.)   | 10.62  | 10.64  | 0.19   | 10.65    |
| จ. ประจวบคีรีขันธ์                      | 11.75  | 11.50  | -2.13  | 11.50    |
| จ. สุราษฎร์ธานี                         | 10.19  | 10.00  | -1.86  | 10.00    |
| มะพร้าวผลปอกเปลือก กทม. (บาท/ผล)        | 9.30   | 9.25   | -0.54  | 9.25     |
| เนื้อมะพร้าวขาว โรงงานรับซื้อ (บาท/กก.) | 14.13  | 13.50  | -4.46  | 13.50    |
| น้ำมันมะพร้าวดิบ กทม. (บาท/กก.)         | 25.46  | 24.25  | -4.75  | 24.25    |
| น้ำมันดิบ(ตลาด Rotterdam) (บาท/กก.)     | 22.11  | 22.74  | +2.85  | 23.18    |

๑ แนวโน้ม คาดว่าในเดือนกันยายน ราคามะพร้าวผลแก่จะเคลื่อนไหวขึ้นลงในระดับใกล้เคียงเดือนสิงหาคม

\*\*\*\*\*

สำนักส่งเสริมการค้าสินค้าเกษตร กรมการค้าภายใน

กันยายน 2549

Agri : 36 : รายเดือน 03 : รายเดือน 49 : มะพร้าว สท49



## ราคามะพร้าวผลและผลิตภัณฑ์ (ณ แหล่งผลิต และ กทม.)

AG36 : ราคา\_มะพร้าว (ณ แหล่งผลิต - กทม.)

|                                                                                      | ม.ค.  | ก.พ.  | มี.ค. | เม.ย. | พ.ค.  | มิ.ย. | ก.ค.  | ส.ค.  | ก.ย.  | ต.ค.  | พ.ย.  | ธ.ค.  | เฉลี่ย |
|--------------------------------------------------------------------------------------|-------|-------|-------|-------|-------|-------|-------|-------|-------|-------|-------|-------|--------|
| 1. ราคามะพร้าวผลแก่ ผลใหญ่ทั้งเปลือก (ที่เกษตรกรขายได้ เฉลี่ยทั่วประเทศ) 1/ : บาท/ผล |       |       |       |       |       |       |       |       |       |       |       |       |        |
| ปี 2544                                                                              | 2.10  | 1.97  | 2.22  | 2.21  | 2.37  | 2.31  | 2.16  | 2.05  | 2.10  | 3.00  | 3.91  | 3.86  | 2.52   |
| ปี 2545                                                                              | 4.04  | 4.37  | 4.28  | 4.52  | 4.01  | 3.07  | 2.64  | 2.28  | 2.21  | 2.45  | 2.75  | 3.06  | 3.31   |
| ปี 2546                                                                              | 3.47  | 3.82  | 3.79  | 3.82  | 3.72  | 3.38  | 2.69  | 2.76  | 2.76  | 2.98  | 3.87  | 3.85  | 3.41   |
| ปี 2547                                                                              | 5.20  | 5.84  | 5.72  | 5.72  | 5.09  | 3.71  | 3.41  | 3.32  | 3.63  | 3.62  | 3.92  | 3.90  | 4.42   |
| ปี 2548                                                                              | 4.35  | 4.57  | 4.61  | 4.44  | 4.30  | 4.05  | 3.90  | 3.92  | 3.83  | 4.30  | 4.92  | 6.15  | 4.45   |
| ปี 2549                                                                              | 6.96  | 7.01  | 7.29  | 7.09  | 6.26  | 5.73  | 5.16  | 4.38  |       |       |       |       | 6.24   |
| 2. ราคามะพร้าวแห้ง 90% (ที่เกษตรกรขายได้ เฉลี่ยทั่วประเทศ) 1/ : บาท/กก.              |       |       |       |       |       |       |       |       |       |       |       |       |        |
| ปี 2544                                                                              | 3.77  | 3.33  | 3.28  | 3.50  | 4.34  | 5.01  | 4.82  | 5.39  | 5.06  | 4.71  | 4.74  | 4.73  | 4.39   |
| ปี 2545                                                                              | 4.86  | 4.89  | 4.83  | 4.95  | 6.31  | 6.67  | 7.04  | 7.15  | 7.50  | 7.34  | 7.86  | 9.67  | 6.59   |
| ปี 2546                                                                              | 10.19 | 9.02  | 6.93  | 6.85  | 6.96  | 6.97  | 6.82  | 6.69  | 6.76  | 7.29  | 8.28  | 8.78  | 7.63   |
| ปี 2547                                                                              | 9.08  | 9.69  | 9.26  | 8.91  | 8.72  | 7.87  | 7.39  | 7.32  | 9.26  | 9.21  | 10.81 | 10.68 | 9.02   |
| ปี 2548                                                                              | 10.23 | 9.79  | 9.07  | 9.64  | 9.62  | 9.24  | 9.17  | 9.34  | 8.56  | 8.52  | 8.47  | 9.90  | 9.30   |
| ปี 2549                                                                              | 9.64  | 11.03 | 11.09 | 11.03 | 11.23 | 11.18 | 10.62 | 10.64 |       |       |       |       | 10.81  |
| 3. ราคามะพร้าวผลใหญ่ ปอกเปลือก (ขายส่ง ณ ตลาด กทม.) 2/ : บาท/ผล                      |       |       |       |       |       |       |       |       |       |       |       |       |        |
| ปี 2544                                                                              | 5.93  | 5.76  | 5.19  | 5.75  | 5.41  | 5.25  | 5.25  | 5.34  | 5.98  | 7.05  | 8.07  | 7.75  | 6.06   |
| ปี 2545                                                                              | 8.31  | 8.50  | 8.27  | 8.70  | 7.59  | 6.48  | 6.12  | 6.00  | 5.81  | 6.30  | 6.57  | 6.75  | 7.12   |
| ปี 2546                                                                              | 7.00  | 7.80  | 7.76  | 8.00  | 7.31  | 6.75  | 6.00  | 6.19  | 6.66  | 7.44  | 8.75  | 8.68  | 7.36   |
| ปี 2547                                                                              | 9.75  | 11.13 | 10.45 | 10.17 | 8.86  | 6.58  | 6.25  | 6.35  | 6.95  | 7.94  | 8.18  | 7.25  | 8.32   |
| ปี 2548                                                                              | 8.03  | 8.75  | 8.64  | 7.72  | 7.07  | 6.35  | 6.83  | 7.64  | 8.02  | 10.75 | 14.57 | 14.73 | 9.09   |
| ปี 2549                                                                              | 15.99 | 16.25 | 15.33 | 13.13 | 12.28 | 10.93 | 9.30  | 9.25  |       |       |       |       | 12.81  |
| 4. ราคามะพร้าวขาว (ณ โรงงานกะทิตต กทม.) 2/ : บาท/กก.                                 |       |       |       |       |       |       |       |       |       |       |       |       |        |
| ปี 2544                                                                              | 6.00  | 6.00  | 6.00  | 6.59  | 7.39  | 7.23  | 6.72  | 6.14  | 8.30  | 12.18 | 11.14 | 12.11 | 7.98   |
| ปี 2545                                                                              | 13.57 | 14.07 | 12.56 | 12.83 | 10.55 | 8.05  | 7.25  | 6.49  | 6.44  | 7.43  | 8.39  | 10.00 | 9.80   |
| ปี 2546                                                                              | 10.50 | 10.75 | 11.10 | 11.42 | 10.23 | 9.25  | 7.30  | 7.68  | 8.84  | 10.72 | 13.57 | 15.21 | 10.55  |
| ปี 2547                                                                              | 16.20 | 17.24 | 16.16 | 16.03 | 12.36 | 8.39  | 8.25  | 8.35  | 9.16  | 10.44 | 10.68 | 10.25 | 11.96  |
| ปี 2548                                                                              | 10.83 | 12.4  | 12.90 | 12.99 | 11.43 | 10.25 | 10.25 | 10.64 | 10.89 | 13.85 | 21.24 | 22.61 | 13.36  |
| ปี 2549                                                                              | 23.25 | 23.49 | 24.08 | 21.69 | 20.50 | 19.55 | 14.13 | 13.50 |       |       |       |       | 20.02  |
| 5. ราคามะพร้าวแห้ง 90% (I โรงงานหีบน้ำมันมะพร้าวปริมาตร) 2/ : บาท/กก.                |       |       |       |       |       |       |       |       |       |       |       |       |        |
| ปี 2544                                                                              | 4.88  | 4.18  | 4.09  | 4.24  | 5.27  | 5.91  | 5.78  | 6.25  | 5.85  | 5.36  | 5.68  | 6.05  | 5.30   |
| ปี 2545                                                                              | 6.45  | 6.34  | 6.98  | 7.93  | 8.10  | 8.72  | 8.32  | 8.74  | 8.68  | 8.76  | 10.12 | 11.84 | 8.42   |
| ปี 2546                                                                              | 12.01 | 9.98  | 9.22  | 8.94  | 9.20  | 9.22  | 8.78  | 8.37  | 8.78  | 9.53  | 11.16 | 10.33 | 9.63   |
| ปี 2547                                                                              | 10.29 | 11.06 | 11.87 | 12.57 | 12.83 | 10.97 | 11.24 | 11.40 | 12.14 | 12.45 | 12.27 | 11.88 | 11.75  |
| ปี 2548                                                                              | 11.29 | 11.06 | 11.97 | 12.17 | 12.15 | 12.15 | 12.31 | 11.82 | 11.26 | 12.20 | 12.40 | 12.56 | 11.95  |
| ปี 2549                                                                              | 12.94 | 13.11 | 13.15 | 13.15 | 13.15 | 13.15 | 13.15 | 13.15 |       |       |       |       | 13.12  |
| 6. ราคาน้ำมันมะพร้าวดิบ (ขายส่งตลาด กทม.) 2/ : บาท/กก.                               |       |       |       |       |       |       |       |       |       |       |       |       |        |
| ปี 2544                                                                              | 9.40  | 8.35  | 7.95  | 8.08  | 10.36 | 11.21 | 11.24 | 12.18 | 10.94 | 9.81  | 10.98 | 11.54 | 10.17  |
| ปี 2545                                                                              | 12.35 | 12.96 | 13.79 | 14.99 | 15.49 | 16.21 | 15.67 | 15.95 | 15.80 | 16.04 | 19.09 | 22.10 | 15.87  |
| ปี 2546                                                                              | 22.19 | 18.24 | 16.84 | 16.47 | 17.05 | 16.97 | 15.88 | 15.09 | 16.22 | 18.48 | 20.88 | 19.91 | 17.85  |
| ปี 2547                                                                              | 19.73 | 21.00 | 22.92 | 24.54 | 25.18 | 22.40 | 22.57 | 22.87 | 24.45 | 25.15 | 24.65 | 23.17 | 23.22  |
| ปี 2548                                                                              | 21.33 | 20.49 | 23.14 | 23.63 | 23.48 | 23.59 | 23.79 | 22.70 | 21.33 | 23.16 | 23.45 | 23.88 | 22.83  |
| ปี 2549                                                                              | 25.21 | 27.17 | 27.59 | 27.59 | 27.36 | 26.92 | 25.46 | 24.25 |       |       |       |       | 26.44  |
| 7. ราคาน้ำมันมะพร้าวดิบ ตลาดต่างประเทศ (รอดเตอร์ดัม) 3/ : บาท/กก.                    |       |       |       |       |       |       |       |       |       |       |       |       |        |
| ปี 2544                                                                              | 13.71 | 11.73 | 12.58 | 12.86 | 12.73 | 14.01 | 16.11 | 16.39 | 13.35 | 13.50 | 14.12 | 14.86 | 13.83  |
| ปี 2545                                                                              | 15.47 | 16.18 | 15.44 | 17.05 | 17.50 | 18.61 | 18.16 | 18.45 | 17.23 | 18.54 | 19.69 | 20.46 | 17.73  |
| ปี 2546                                                                              | 20.63 | 20.36 | 18.44 | 18.03 | 18.15 | 19.14 | 18.51 | 17.43 | 17.91 | 19.30 | 20.45 | 23.06 | 19.28  |
| ปี 2547                                                                              | 22.66 | 25.21 | 27.29 | 29.49 | 29.47 | 26.70 | 27.77 | 26.69 | 27.36 | 26.85 | 26.56 | 25.66 | 26.81  |
| ปี 2548                                                                              | 24.98 | 25.03 | 27.36 | 26.73 | 25.99 | 26.21 | 25.21 | 22.49 | 23.02 | 23.81 | 23.75 | 22.28 | 24.74  |
| ปี 2549                                                                              | 22.11 | 23.22 | 22.22 | 21.76 | 21.83 | 21.91 | 22.11 | 22.74 |       |       |       |       | 22.24  |

: 1/ สำนักงานเศรษฐกิจการเกษตร 2/ กรมการค้าภายใน 3/ รอดเตอร์

สำนักส่งเสริมการค้าสินค้าเกษตร กรมการค้าภายใน

## ถั่วลิสง

|                                  | 2545/46        | 2546/47        | 2547/48        | 2548/49        | 2549/50        |
|----------------------------------|----------------|----------------|----------------|----------------|----------------|
| <b>1. การผลิต/ความต้องการใช้</b> |                |                |                |                |                |
| 1.1 ผลผลิต (ตัน)                 | 109,810        | 76,070         | 72,814         | 66,570         | 68,354         |
| 1.2 ความต้องการใช้ (ตัน)         | 160,316        | 121,217        | 117,961        | 93,738         | 95,054         |
|                                  |                |                |                |                | (ประมาณการ)    |
|                                  | <b>ปี 2545</b> | <b>ปี 2546</b> | <b>ปี 2547</b> | <b>ปี 2548</b> | <b>ปี 2549</b> |
| 1.3 การนำเข้า/ส่งออก             |                |                |                |                | (ม.ก.-ก.ค.)    |
| - นำเข้า                         |                |                |                |                |                |
| ถั่วลิสงทั้งเปลือกแห้ง           |                |                |                |                |                |
| ปริมาณ (ตัน)                     | 51,648         | 2,503          | 1,546          | 2,374          | 3,368          |
| มูลค่า (ล้านบาท)                 | 543.72         | 36.25          | 14.06          | 44.07          | 42.80          |
| กากถั่วลิสง                      |                |                |                |                |                |
| ปริมาณ (ตัน)                     | 49,657         | 13,004         | 44,245         | 25,104         | 16,105         |
| มูลค่า (ล้านบาท)                 | 373.05         | 139.17         | 399.69         | 205.27         | 114.75         |
| - ส่งออก                         |                |                |                |                |                |
| ถั่วลิสงทั้งเปลือกแห้ง           |                |                |                |                |                |
| ปริมาณ (ตัน)                     | 1,142          | 490            | 826            | 310            | 233            |
| มูลค่า (ล้านบาท)                 | 15.87          | 6.30           | 14.83          | 4.02           | 11.83          |
| <b>2. ราคา (บาท/กก.)</b>         |                |                |                |                |                |
| เกษตรกรขายได้                    |                |                |                |                | (ส.ก.49)       |
| - ถั่วลิสงทั้งเปลือกสดคละ        | 7.98           | 8.46           | 8.72           | 7.52           | 7.32           |
| - ถั่วลิสงทั้งเปลือกแห้งคละ      | 10.70          | 15.32          | 14.23          | 14.23          | 13.34          |
| <b>3. ต้นทุนการผลิต</b>          | 11.31          | 13.13          | 13.76          | 13.15          | -              |

## 4. สภาพปัญหา/สาเหตุ

4.1 ประสิทธิภาพการผลิตต่ำ ต้นทุนการผลิตสูง เนื่องจากขาดแคลนเมล็ดพันธุ์ที่ดี เกษตรกรขาดความรู้ความเข้าใจเกี่ยวกับเทคโนโลยีการผลิตที่เหมาะสม และนิยมปลูกเป็นรายได้เสริม หรือปลูกหัวไร่ปลายนากระจายทั่วไปไม่แน่นอน

4.2 คุณภาพถั่วลิสงของไทยเมล็ดเล็กมีเชื้อราและสาร Aflatoxins ปนเปื้อนในอัตราค่อนข้างสูง นอกจากนี้ยังมี ความชื้น สิ่งเจือปน และเมล็ดเสียค่อนข้างมาก

4.3 เกษตรกรขาดความรู้ด้านการตลาด เช่น เครื่องชั่งตวงวัด การตัดเกรด การจัดชั้นและการปรับปรุงคุณภาพให้ดีขึ้น ไม่มีการรวมตัวกันในการจำหน่าย ทำให้ขาดอำนาจในการต่อรอง

4.4 เกษตรกรไม่มีสถานที่เก็บรักษาเพื่อรอราคาต้องจำหน่ายผลผลิตทันที ทำให้ราคาไม่มีเสถียรภาพและมักเกิดปัญหาาราคตกต่ำในช่วงที่ผลผลิตออกมา

4.5 โรงงานสกัดน้ำมันถั่วลิสงมีขนาดเล็ก ประสิทธิภาพในการผลิตต่ำ ทำให้ต้นทุนการผลิตสูง ไม่สามารถแข่งขันกับน้ำมันบริโภคชนิดอื่นได้

4.5 มีการลักลอบนำเข้าตามแนวชายแดนจากประเทศจีนและเมียนมาร์ เพราะขนาดเมล็ดใหญ่กว่า และราคาถูกกว่าของไทย

## 5. การแก้ไขปัญหา

5.1 กรณีเกิดปัญหาด้านราคา ขออนุมัติใช้เงินจากกองทุนรวมเพื่อช่วยเหลือเกษตรกรตามความเหมาะสม

5.2 การพัฒนาระบบตลาด เพื่อปรับปรุงกลไกการตลาดสินค้าเกษตรในระดับท้องถิ่นและภูมิภาคอย่างเป็นระบบ ได้แก่ จัดตั้งตลาดกลาง การจัดตลาดนัด และการรวมกลุ่มขายถั่วลิสง เพื่อช่วยให้เกษตรกรมีทางเลือกในการจำหน่าย โดยการลดขั้นตอนทางการตลาด และแก้ไขปัญหาสินค้าล้นตลาดช่วงต้นฤดู ส่งเสริมความรู้ด้านการตลาด ระบบการซื้อขายแบบตลาดกลาง การใช้เครื่องชั่งตวงวัด วิธีการซื้อขาย เพื่อไม่ให้ถูกเอารัดเอาเปรียบจากพ่อค้าคนกลาง อีกทั้งเพื่อสร้างความมั่นใจให้เกษตรกรสามารถต่อรองราคา และได้รับราคาที่เป็นธรรม

5.3 สนับสนุนการแปรรูปและพัฒนาผลิตภัณฑ์ถั่วลิสง ตลอดจนขยายตลาดทั้งในประเทศ และเพื่อการส่งออกให้เพิ่มขึ้น

## 6. สถานการณ์ปัจจุบัน/แนวโน้ม

6.1 ในปีการผลิต 2549/50 กระทรวงเกษตรและสหกรณ์ได้ประมาณการ (ม.ย.49) ว่าจะมีผลผลิตถั่วลิสงรวม 68,354 ตัน เพิ่มขึ้นจากปีที่ผ่านมาร้อยละ 2.68 เนื่องจากความต้องการใช้ภายในประเทศยังคงเพิ่มขึ้น โดยมีการนำมาผลิตเพื่อบริโภคและส่งออกในรูปผลิตภัณฑ์ต่างๆ ตลอดจนนำมาประกอบอาหาร

6.2 ปัจจุบันเป็นช่วงถั่วลิสงรุ่น 1 (ต้นฝน) ทอยออกสู่ตลาด โดยราคาถั่วลิสงทั้งเปลือกแห้งคละที่เกษตรกรขายได้เดือน ส.ค.49 ราคา กก.ละ 13.34 บาท ปรับตัวลดลงจากเดือนที่ผ่านมาซึ่งมีราคา กก.ละ 14.48 บาท เนื่องจากผลผลิตออกสู่ตลาดเพิ่มขึ้น

สำนักส่งเสริมการค้าสินค้าเกษตร  
กันยายน 2549

## ราคาถั่วลิสงที่เกษตรกรขายได้

บาท/กก.

| ปี                                                                         | มค.   | กพ.   | มีค.  | เมย.  | พค.   | มิย.  | กค.   | สค.   | กย.   | ตค.   | พย.   | ธค.   | เฉลี่ย |
|----------------------------------------------------------------------------|-------|-------|-------|-------|-------|-------|-------|-------|-------|-------|-------|-------|--------|
| ราคาเกษตรกรขายได้ ถั่วลิสงทั้งเปลือกสดคละ ที่มา:สำนักงานเศรษฐกิจการเกษตร   |       |       |       |       |       |       |       |       |       |       |       |       |        |
| ปี 2542                                                                    | -     | 10.00 | 9.17  | 6.81  | 5.62  | 6.80  | 6.27  | 5.72  | 6.27  | 6.55  | 6.19  | 5.84  | 6.84   |
| ปี 2543                                                                    | 6.56  | 6.55  | 8.23  | 6.47  | 6.13  | 6.93  | 6.88  | 7.49  | 7.51  | 7.38  | 7.37  | 7.75  | 7.10   |
| ปี 2544                                                                    | 6.19  | 5.22  | 6.52  | 6.65  | 6.42  | 8.25  | 7.25  | 7.52  | 7.54  | 8.23  | 9.32  | 7.35  | 7.21   |
| ปี 2545                                                                    | 7.09  | -     | 9.98  | 9.39  | 7.94  | 9.50  | 8.24  | 5.99  | 6.85  | 6.87  | -     | -     | 7.98   |
| ปี 2546                                                                    | -     | -     | -     | 10.37 | 12.00 | -     | -     | 5.85  | 6.89  | -     | 7.18  | -     | 8.46   |
| ปี 2547                                                                    | 10.42 | 9.52  | 9.00  | -     | -     | 7.08  | 9.60  | 7.38  | 7.44  | 8.86  | 9.15  | 8.71  | 8.72   |
| ปี 2548                                                                    | 8.92  | 6.44  | 6.85  | 9.13  | 11.00 | -     | 7.63  | 6.61  | 5.71  | 6.74  | 6.99  | 6.74  | 7.52   |
| ปี 2549                                                                    | 7.59  | 7.89  | 9.15  | 11.30 | 9.84  | 11.01 | 8.89  | 7.48  |       |       |       |       | 9.14   |
| ราคาเกษตรกรขายได้ ถั่วลิสงทั้งเปลือกแห้งคละ ที่มา:สำนักงานเศรษฐกิจการเกษตร |       |       |       |       |       |       |       |       |       |       |       |       |        |
| ปี 2542                                                                    | 12.03 | -     | 13.61 | 11.86 | 10.45 | 12.90 | 13.22 | 11.59 | 10.29 | 9.85  | 11.01 | 10.69 | 11.21  |
| ปี 2543                                                                    | 10.65 | 9.23  | 11.67 | 12.10 | 11.18 | 12.12 | 13.68 | 12.12 | 12.07 | 10.81 | 10.25 | 9.77  | 11.40  |
| ปี 2544                                                                    | 9.44  | 8.61  | 9.54  | 9.45  | 10.50 | 9.94  | 14.59 | 13.29 | 12.02 | 11.98 | 11.96 | 11.44 | 10.80  |
| ปี 2545                                                                    | 11.25 | 12.14 | 13.64 | 12.55 | 11.99 | 12.02 | 13.05 | 11.75 | 10.22 | 12.22 | 10.90 | 10.62 | 10.70  |
| ปี 2546                                                                    | 14.00 | -     | 13.33 | 14.52 | 16.88 | 17.50 | -     | -     | 15.00 | 14.30 | 17.00 | -     | 15.32  |
| ปี 2547                                                                    | -     | -     | -     | 13.00 | 15.45 | -     | -     | -     | -     | -     | -     | -     | 14.23  |
| ปี 2548                                                                    | -     | -     | 15.00 | 14.93 | 15.61 | 16.22 | 15.00 | 12.15 | 12.31 | 12.17 | 14.66 | -     | 14.23  |
| ปี 2549                                                                    | -     | -     | 16.00 | 16.24 | 16.36 | 16.50 | 14.48 | 13.34 |       |       |       |       | 15.49  |

ที่มา : กรมการค้าภายใน

กันยายน 2549

## ถั่วเขียว

| 1. ผลผลิตและความต้องการใช้ | ปี 2545/46 | ปี 2546/47 | ปี 2547/48 | ปี 2548/49 | ปี 2549/50  |
|----------------------------|------------|------------|------------|------------|-------------|
| 1.1 ผลผลิต (ตัน)           | 257,928    | 178,230    | 154,905    | 132,582    | 135,143     |
| 1.2 ความต้องการใช้ (ตัน)   | 234,089    | 163,729    | 143,494    | 121,171    | 123,143     |
|                            |            |            |            |            | (ประมาณการ) |
| 1.3 การส่งออก              | ปี 2545    | ปี 2546    | ปี 2547    | ปี 2548    | ปี 2549     |
| - ถั่วเขียวผิวมัน          |            |            |            |            | (ม.ก.ค.)    |
| ปริมาณ (ตัน)               | 14,336     | 16,473     | 12,286     | 7,527      | 10,377      |
| มูลค่า (ล้านบาท)           | 276.42     | 286.09     | 247.80     | 219.15     | 294.02      |
| - ถั่วเขียวผิวดำ           |            |            |            |            |             |
| ปริมาณ (ตัน)               | 9,503      | 1,972      | 6,083      | 3,884      | 2,730       |
| มูลค่า (ล้านบาท)           | 140.37     | 39.02      | 67.16      | 73.77      | 66.54       |

| 2. ราคา (บาท/กก.)          | ปี 2545/46 | ปี 2546/47 | ปี 2547/48 | ปี 2548/49 | ปี 2549/50 |
|----------------------------|------------|------------|------------|------------|------------|
| เกษตรกรขายได้              |            |            |            |            | (ส.ก.49)   |
| - ถั่วเขียวผิวมัน คละ      | 11.24      | 12.80      | 15.02      | 18.24      | 17.87      |
| - ถั่วเขียวผิวดำ คละ       | 10.32      | -          | -          | -          | -          |
| 3. ต้นทุนการผลิต (บาท/กก.) | 9.89       | 8.41       | 10.03      | 10.45      | -          |

### 4. สภาพปัญหา/สาเหตุ

4.1 ผลผลิตถั่วเขียวของไทยมีปัญหาเรื่องคุณภาพเกี่ยวกับเชื้อราและสิ่งเจือปนรวมทั้งมีสารพิษตกค้าง

4.2 ราคามักผันผวนไม่แน่นอน เกษตรกรขาดอำนาจต่อรองราคา เนื่องจากขาดมาตรฐานการคัดเกรด และคุณภาพ

4.3 ตลาดส่งออกมีค่อนข้างจำกัด และต้องประสบกับภาวะการแข่งขันทั้งด้านราคาและคุณภาพจากประเทศผู้ผลิตรายใหญ่ ซึ่งเป็นคู่แข่งชั้นด้วย เช่น ประเทศจีน เวียดนาม และ เมียนมาร์

### 5. การแก้ไขปัญหา

5.1 กรณีเกิดปัญหาราคาคงต่ำ ขออนุมัติใช้เงินจากกองทุนรวมเพื่อช่วยเหลือเกษตรกรตามความเหมาะสม

5.2 เพิ่มประสิทธิภาพการผลิตให้ได้ผลผลิตต่อไร่สูงขึ้น เพื่อลดต้นทุนการผลิตและปรับปรุงคุณภาพผลผลิตให้มีคุณภาพดี ตรงกับความต้องการของตลาด

5.3 ปรับระบบการผลิตถั่วเขียวให้สอดคล้องกับความต้องการของตลาดทั้งในด้านปริมาณคุณภาพโดยกำหนดช่วงการเพาะปลูกและเก็บเกี่ยวให้เหมาะสม เพื่อหลีกเลี่ยงการกระทบผลระหว่างการผลิตกับเกี่ยว

5.4 จัดและส่งเสริมให้มีการรวมกลุ่มเกษตรกรเพื่อเพิ่มศักยภาพในการสร้างอำนาจต่อรองราคาและสนับสนุนการแปรรูปเป็นผลิตภัณฑ์ต่างๆ เพื่อสร้างมูลค่าเพิ่ม

5.5 พัฒนาคุณภาพสินค้าให้ตรงกับความต้องการของตลาดโดยรักษาตลาดเดิมไว้ และขยายตลาดต่างประเทศใหม่ๆ เพื่อรองรับสินค้าให้กว้างขวางยิ่งขึ้น

5.6 สนับสนุนความร่วมมือระหว่างเกษตรกร ผู้ผลิต ผู้ค้าส่ง และผู้ส่งออก เพื่อเป็นหลักประกันและสร้างความเชื่อมั่นต่อกัน

## 6. สถานการณ์ปัจจุบัน/แนวโน้ม

6.1 ในปีการผลิต 2549/50 กระทรวงเกษตรและสหกรณ์ประมาณการเมื่อเดือน มิ.ย.49 ว่าพื้นที่เพาะปลูกเพิ่มขึ้นจากปีที่ผ่านมา เนื่องจากราคาข้าวเขียวที่เกษตรกรขายได้ในปีที่ผ่านมาอยู่ในเกณฑ์ดี และข้าวเขียวเป็นพืชที่ไม่ต้องดูแลรักษามากนัก จึงเป็นแรงจูงใจให้เกษตรกรปลูกข้าวเขียวเพิ่มขึ้น สำหรับผลผลิตต่อไร่ของข้าวเขียวคาดว่าเพิ่มขึ้นจากปีที่ผ่านมา หากสภาพอากาศเอื้ออำนวย มีปริมาณน้ำฝนเพียงพอต่อการผลิต และเกษตรกรมีการดูแลรักษาที่ดี

6.2 ความเคลื่อนไหวของราคาซื้อขายข้าวผิวน้ำมันเมล็ดใหญ่ชนิดละ (ส.ค.49) ราคาเฉลี่ย กก.ละ 17.87 บาท ปรับตัวลดลงจากเดือนที่ผ่านมา ซึ่งมีราคาเฉลี่ย กก.ละ 19.33 บาท เนื่องจากผลผลิตทยอยออกสู่ตลาดมากขึ้น

สำนักส่งเสริมการค้าสินค้าเกษตร  
กันยายน 2549

## ถั่วเขียวผิวมัน

หน่วย : บาท/กก.

| ปี                                            | มีย.  | กค.   | สค.   | กย.   | ตค.   | พย.                              | ธค.   | มค.   | กพ.   | มีค.  | เมย.  | พค.   | เฉลี่ยทั้งปี |
|-----------------------------------------------|-------|-------|-------|-------|-------|----------------------------------|-------|-------|-------|-------|-------|-------|--------------|
| ราคาที่เกษตรกรขายได้ (ถั่วเขียวผิวมันใหญ่คละ) |       |       |       |       |       | ที่มา : สำนักงานเศรษฐกิจการเกษตร |       |       |       |       |       |       |              |
| 2541/42                                       | 15.06 | 13.99 | 14.30 | 15.11 | 13.50 | 13.18                            | 12.63 | 12.67 | 11.24 | 13.07 | 12.16 | 11.23 | 13.18        |
| 2542/43                                       | 11.37 | 11.62 | 9.70  | 9.52  | 9.91  | 8.73                             | 8.87  | 9.31  | 9.31  | 12.14 | 14.38 | 13.19 | 10.67        |
| 2543/44                                       | 11.59 | 10.79 | 13.09 | 12.90 | 13.71 | 15.05                            | 16.26 | 16.30 | 16.79 | 16.18 | 15.60 | 15.53 | 14.48        |
| 2544/45                                       | 14.71 | 15.98 | 16.84 | 16.30 | 15.50 | 13.74                            | 13.45 | 13.64 | 13.86 | 14.11 | 13.51 | 13.54 | 14.60        |
| 2545/46                                       | 12.11 | 12.91 | 12.96 | 13.45 | 12.50 | 11.11                            | 10.53 | 10.29 | 9.54  | 9.65  | 9.36  | -     | 11.31        |
| 2546/47                                       | -     | -     | 11.23 | 11.23 | 11.71 | 13.35                            | 13.89 | 13.44 | 15.01 | 14.83 | 15.46 | 12.80 | 13.30        |
| 2547/48                                       | 12.96 | 13.75 | 12.74 | 12.50 | 13.22 | 14.45                            | 15.16 | 15.62 | 16.29 | 18.92 | 19.61 | -     | 15.02        |
| 2548/49                                       | -     | 16.00 | 17.91 | 17.47 | 19.52 | 18.00                            | 15.67 | 17.24 | 17.33 | 19.14 | 20.85 | 21.56 | 18.24        |
| 2549/50                                       | -     | 19.33 | 17.87 |       |       |                                  |       |       |       |       |       |       | 18.60        |
| ราคาขายส่งกม. ถั่วเขียวผิวมันอย่างดี          |       |       |       |       |       | ที่มา : กรมการค้าภายใน           |       |       |       |       |       |       |              |
| 2541/42                                       | 19.00 | 19.00 | 19.00 | 19.45 | 20.56 | 17.50                            | 17.50 | 17.50 | 17.13 | 15.89 | 15.89 | 16.67 | 17.92        |
| 2542/43                                       | 15.47 | 13.75 | 14.32 | 14.92 | 13.77 | 13.50                            | 13.93 | 14.17 | 14.17 | 15.25 | 19.16 | 19.16 | 15.13        |
| 2543/44                                       | 18.49 | 16.89 | 17.85 | 19.18 | 19.58 | 19.90                            | 20.05 | 21.14 | 19.50 | 18.70 | 17.59 | 18.67 | 18.96        |
| 2544/45                                       | 17.90 | 19.82 | 19.00 | 21.91 | 19.21 | 18.13                            | 17.92 | 17.92 | 17.92 | 17.92 | 17.92 | 17.92 | 18.62        |
| 2545/46                                       | 17.92 | 16.3  | 15.92 | 15.92 | 15.92 | 14.38                            | 13.86 | 13.5  | 13.25 | 13.25 | 13.25 | 13.25 | 14.73        |
| 2546/47                                       | 14.25 | 14.25 | 14.25 | 14.77 | 15.08 | 16.03                            | 16.25 | 16.25 | 16.25 | 16.25 | 17.92 | 17.92 | 15.79        |
| 2547/48                                       | 18.08 | 18.25 | 18.25 | 18.25 | 18.25 | 18.25                            | 18.25 | 18.82 | 19.56 | 19.56 | 21.92 | 24.25 | 19.31        |
| 2548/49                                       | 24.25 | 24.25 | 24.69 | 26.50 | 26.50 | 26.50                            | 26.50 | 26.50 | 24.36 | 23.50 | 23.50 | 23.50 | 25.05        |
| 2549/50                                       | 23.50 | 23.50 | 23.50 |       |       |                                  |       |       |       |       |       |       | 23.50        |
| ราคาขายส่ง กทม (ถั่วเขียวผิวมันอย่างรอง)      |       |       |       |       |       | ที่มา : กรมการค้าภายใน           |       |       |       |       |       |       |              |
| 2541/42                                       | 16.58 | 16.58 | 16.58 | 16.92 | 17.26 | 15.00                            | 15.00 | 14.92 | 13.72 | 13.03 | 13.24 | 14.34 | 15.26        |
| 2542/43                                       | 12.58 | 11.25 | 11.44 | 11.59 | 10.63 | 10.50                            | 10.77 | 10.92 | 10.92 | 11.99 | 15.83 | 15.83 | 12.02        |
| 2543/44                                       | 14.70 | 13.64 | 14.06 | 15.09 | 15.41 | 17.01                            | 17.99 | 18.43 | 16.80 | 17.06 | 15.74 | 17.02 | 16.08        |
| 2544/45                                       | 16.24 | 17.56 | 19.00 | 20.25 | 17.54 | 16.50                            | 17.12 | 16.25 | 16.25 | 16.25 | 16.25 | 16.25 | 17.12        |
| 2545/46                                       | 16.25 | 14.66 | 14.25 | 14.25 | 14.25 | 12.73                            | 12.20 | 11.94 | 11.59 | 11.59 | 11.59 | 11.59 | 13.07        |
| 2546/47                                       | 12.47 | 13.12 | 12.84 | 13.18 | 13.42 | 14.37                            | 14.59 | 14.59 | 14.59 | 14.59 | 16.25 | 16.25 | 14.19        |
| 2547/48                                       | 16.32 | 16.59 | 16.59 | 16.59 | 16.59 | 16.59                            | 16.59 | 17.30 | 18.25 | 18.25 | 20.42 | 22.58 | 17.72        |
| 2548/49                                       | 22.58 | 22.58 | 22.95 | 24.5  | 24.5  | 24.5                             | 24.5  | 24.5  | 22.36 | 21.50 | 21.50 | 21.50 | 23.12        |
| 2549/50                                       | 21.50 | 21.50 | 21.50 |       |       |                                  |       |       |       |       |       |       | 21.50        |

สำนักส่งเสริมการค้าสินค้าเกษตร

กันยายน 2549

## กระเทียม

## 1. ผลผลิต/ความต้องการใช้ (ตัน)

|                    | ปี 2546/47 | ปี 2547/48 | ปี 2548/49 | ปี 2549/50  |
|--------------------|------------|------------|------------|-------------|
| 1.1 ผลผลิต         | 95,909     | 106,598    | 81,376     | 81,361      |
| 1.2 ความต้องการใช้ | 154,256    | 152,701    | 138,376    | 138,361     |
|                    | ปี 2546    | ปี 2547    | ปี 2548    | ปี 2549     |
|                    |            |            |            | (ม.ล.-ก.ล.) |
| 1.3 นำเข้า         | 44,723     | 60,441     | 50,058     | 22,869      |
| 1.4 ส่งออก         | 1,557      | 2,094      | 3,955      | 189         |

## 2. ราคา (บาท/กก.)

|                     |       |       |       |          |
|---------------------|-------|-------|-------|----------|
| 2.1 เกษตรกรขายได้   |       |       |       | (ก.ล.49) |
| กระเทียมสด          | 7.83  | 7.83  | 6.46  | -        |
| กระเทียมแห้งใหญ่คละ | 22.42 | 27.62 | 19.63 | 37.02    |
| 2.2 เป้าหมายนำ      |       |       |       |          |
| กระเทียมแห้งใหญ่คละ | -     | -     | 18.00 | -        |
| 2.3 ต้นทุน          | 14.37 | 15.53 | 16.37 | -        |

## 3. สภาพปัญหา/สาเหตุ

นายกรัฐมนตรีได้ไปตรวจราชการพื้นที่จังหวัดแม่ฮ่องสอนเมื่อวันที่ 21 ก.ค. 47 และได้มีการสั่งการ/แนะนำให้ประกันราคาระเทียมสดของจังหวัดแม่ฮ่องสอนไม่ต่ำกว่า กก.ละ 10.00 บาท (หรือคิดเป็นกระเทียมแห้ง กก.ละ 30.00 บาท) ซึ่งจังหวัดขอใช้เงินทุนหมุนเวียนปลอดดอกเบี้ยเพื่อซื้อกระเทียมสดในราคาดำเนินการค้า เมื่อราคาต่ำกว่า กก.ละ 8.00 บาท และรับจํานำกระเทียมแห้ง กก.ละ 28.00 บาท ส่วนจังหวัดเชียงใหม่ เชียงราย พะเยา ลำพูน และลำปาง ขอรับการสนับสนุนเงินทุนหมุนเวียนปลอดดอกเบี้ยเพื่อใช้รับซื้อกระเทียมแห้งจากเกษตรกรในราคาดำเนินการค้าที่ราคาระเทียมแห้ง ใหญ่คละ กก.ละ 25.00 บาท กลางคละ กก.ละ 22.00 บาท

## 4. มาตรการแก้ไขปัญหา

คณะกรรมการ คชก. มีมติ (27 เม.ย.48 และ 7 มิ.ย.48) อนุมัติเงินทุนหมุนเวียนปลอดดอกเบี้ยจำนวน 796 ล้านบาท ให้กระทรวงเกษตรและสหกรณ์โดยกรมส่งเสริมสหกรณ์นำไปจัดสรรให้จังหวัดแม่ฮ่องสอน 270 ล้านบาท และจังหวัดในแหล่งผลิตอื่นๆ อีก 526 ล้านบาท ได้แก่ จังหวัดเชียงใหม่ 436 ล้านบาท ลำพูน 41 ล้านบาท เชียงราย 20 ล้านบาท และพะเยา 29 ล้านบาท เพื่อนำไปดำเนินการ (1) แทรกแซงรับซื้อกระเทียมแห้งจากเกษตรกรที่ขึ้นทะเบียนและมีพื้นที่เพาะปลูกกระเทียมในจังหวัดซึ่งยังเป็นกรรมสิทธิ์ของเกษตรกรที่แท้จริง ตามระบบของสหกรณ์เพื่อนำไปจำหน่ายในราคา กก.ละ 18.00 บาท วงเงินไม่เกินรายละ 350,000 บาท (2) จ่ายเงินชดเชยในการลดพื้นที่เพาะปลูกให้เกษตรกร กก.ละ 12.00 บาท (ในอัตราไร่ละไม่เกิน 12,000 บาท) โดยมีเงื่อนไขว่าเกษตรกรจะต้องปรับเปลี่ยนพื้นที่เพาะปลูกเดิมไปปลูกพืชอื่นซึ่งมิใช่กระเทียม หอมแดง หอมหัวใหญ่ ถั่วลิสง ถั่วเขียว ถั่วเหลือง ถั่วดำ ถั่วเขียว ถั่วขาว ถั่วเขียว ถั่วเหลือง ถั่วดำ ถั่วเขียว ถั่วขาว ถั่วเขียว ถั่วเหลือง ถั่วดำ



ตามหลักเกณฑ์ที่กระทรวงเกษตรและสหกรณ์กำหนด (3) หักภาระขาดทุนจากการซื้อขายได้ตามที่เกิดขึ้นจริง ภายใต้เกณฑ์ที่กำหนด ในอัตราไม่เกิน กก.ละ 2.00 บาท และ (4) เป็นค่าใช้จ่ายในการดำเนินการของส่วนราชการ และสหกรณ์ตามที่เกิดขึ้นจริงไม่เกินร้อยละ 3 ของวงเงินดำเนินการ ระยะเวลาดำเนินการแทรกแซงรับซื้อ พ.ศ.- ศ.ค.48 ระยะเวลาโครงการ พ.ศ.48- พ.ศ.49 และมีมติเพิ่มเติม (9 ก.ย.48) อนุมัติให้ขยายระยะเวลา ดำเนินการแทรกแซงตลาดกระเทียมทั้งระบบ ปี 2547/48 เป็นสิ้นสุด ศ.ค.48 เพื่อให้เกิดประโยชน์สูงสุดจาก มาตรการแทรกแซงตลาดกระเทียมทั้งระบบของภาครัฐ

## 5. ผลการดำเนินการ

5.1. จังหวัดเชียงราย ได้อนุมัติเงินให้สหกรณ์จำนวน 2 ราย รวมวงเงิน 2.052 ล้านบาท โดยสหกรณ์ได้ดำเนินการรับซื้อกระเทียมแห้งจากสมาชิกสหกรณ์ 45 ราย ระหว่างวันที่ 1-15 ก.ย.48 จำนวน 105.807 ตัน ในราคาเฉลี่ย กก.ละ 15.94 บาท รวมมูลค่าซื้อ 1.685 ล้านบาท ผลการจำหน่าย ปริมาณ 105.807 ตัน ในราคาเฉลี่ย กก.ละ 16.39 บาท รวมมูลค่าจำหน่าย 1.729 ล้านบาท การจ่ายเงินชดเชยลดพื้นที่ เกษตรกรเข้าร่วม โครงการ 42 ราย พื้นที่ที่ลดการเพาะปลูกจำนวน 101 ไร่ วงเงินที่จ่ายชดเชยให้เกษตรกร 1.213 ล้านบาท

5.2 จังหวัดลำพูน ได้อนุมัติเงินให้สหกรณ์จำนวน 1.5 ล้านบาท โดยสหกรณ์ได้ดำเนินการรับซื้อ กระเทียมแห้งคละจากเกษตรกร 1 ราย เมื่อวันที่ 30 ศ.ค.48 จำนวน 9.435 ตัน ในราคา กก.ละ 17-18 บาท รวมมูลค่าซื้อ 168,110 บาท ผลการจำหน่าย ปริมาณ 8.640 ตัน ในราคา กก.ละ 19-20 บาท รวมมูลค่าจำหน่าย 181,440 บาท (กระเทียมเสียหายจากการเสื่อมสภาพตามธรรมชาติของผลผลิต 0.795 ตัน) ไม่มีเกษตรกรเข้าร่วม โครงการลดพื้นที่ปลูกกระเทียม

5.3 จังหวัดพะเยา ได้อนุมัติเงินให้สหกรณ์จำนวน 2 ราย วงเงิน 3.10 ล้านบาท โดยสหกรณ์ได้ ดำเนินการรับซื้อกระเทียมแห้งจากสมาชิกสหกรณ์ 60 ราย ระหว่างวันที่ 7-21 ศ.ค.48 จำนวน 139.378 ตัน ในราคา เฉลี่ย กก.ละ 13-15 บาท รวมมูลค่าซื้อ 1.821 ล้านบาท ผลการจำหน่าย ปริมาณ 139.378 ตัน กก.ละ 14-16 บาท รวมมูลค่าจำหน่าย 2.052 ล้านบาท การจ่ายเงินชดเชยลดพื้นที่ เกษตรกรเข้าร่วมโครงการ 60 ราย พื้นที่ที่ลดการ เพาะปลูกจำนวน 139 ไร่ วงเงินที่จ่ายชดเชยให้เกษตรกร 1.673 ล้านบาท

5.4 จังหวัดแม่ฮ่องสอน ได้อนุมัติเงินให้สหกรณ์จำนวน 6 ราย รวมวงเงิน 220.85 ล้านบาท โดยสหกรณ์ได้ดำเนินการรับซื้อกระเทียมแห้งจากเกษตรกร 3,311 ราย กก.ละ 12-18 บาท ระหว่าง 27 พ.ศ.-31 ศ.ค.48 จำนวน 11,064.742 ตัน มูลค่า 184.367 ล้านบาท ผลการจำหน่าย (ณ 6 มี.ค.49) ปริมาณ 7,782.491 ตัน มูลค่า 144.106 ล้านบาท คงเหลือ 3,282.251 ตัน (เสียหายจากอุทกภัยและเสื่อมสภาพหมดแล้ว) การจ่ายเงินชดเชย ลดพื้นที่ (ณ 31 พ.ศ.49) เกษตรกรเข้าร่วมโครงการ 3,311 ราย เกษตรกรได้รับเงินชดเชยการลดพื้นที่จำนวน 3,215 ราย พื้นที่ที่ลดการเพาะปลูกจำนวน 11,026 ไร่ วงเงินที่จ่ายชดเชยให้เกษตรกร 127.985 ล้านบาท

5. จังหวัดเชียงใหม่ ได้อนุมัติเงินให้สหกรณ์จำนวน 12 ราย รวมวงเงิน 152.20 ล้านบาท โดยสหกรณ์ได้ดำเนินการรับซื้อกระเทียมแห้งในราคาเฉลี่ย กก.ละ 13-18 บาท จากเกษตรกรจำนวน 1,014 ราย

ระหว่าง 21 ก.ค.-18 ต.ค.48 จำนวน 7,721.85 ตัน มูลค่า 127.365 ล้านบาท ผลการจำหน่าย (ณ 27 ม.ค.49) ปริมาณ 7,400.060 ตัน มูลค่า 111.463 ล้านบาท คงเหลือ 321.79 ตัน (เสื่อมสภาพจำหน่ายไม่ได้) การจ่ายเงินชดเชยลดพื้นที่ (ณ 31 พ.ค.49) เกษตรกรเข้าร่วมโครงการ 1,380 ราย เกษตรกรได้รับเงินชดเชยการลดพื้นที่จำนวน 1,007 ราย พื้นที่ที่ลดการเพาะปลูกจำนวน 4,425 ไร่ วงเงินที่จ่ายชดเชยให้เกษตรกร 53.033 ล้านบาท

#### 6. สถานการณ์ปัจจุบัน/แนวโน้ม

6.1 กระทรวงเกษตรและสหกรณ์พญากรณ์ (1 มิ.ย.49) ว่าผลผลิตกระเทียมแห้งปี 2549/50 มีประมาณ 81,361 ตัน ลดลงจากปีก่อนร้อยละ 0.02 เนื่องจากกระทรวงเกษตรและสหกรณ์ได้กำหนดกรอบแผนปรับโครงสร้างการผลิตสินค้ากระเทียม เพื่อลดผลกระทบจากการเปิดเสรีทางการค้า โดยจัดสรรงบประมาณจำนวน 158 ล้านบาท เพื่อนำไปใช้จ่ายค่าชดเชยดอกเบี้ยเงินกู้ให้แก่ ธ.ก.ส. ที่ปล่อยกู้ให้แก่เกษตรกรที่เข้าร่วมโครงการ และใช้จัดหาปัจจัยการผลิตในการปรับเปลี่ยนไปปลูกพืช 3 ชนิดที่เป็นทางเลือกใหม่ ได้แก่ พริกหวาน มันฝรั่ง และยางพารา ซึ่งเป็นพืชเศรษฐกิจที่มีตลาดรองรับผลผลิตที่แน่นอนในลักษณะ Contract Farming

6.2 ราคากระเทียมแห้งที่เกษตรกรขายได้ (ส.ค.49) กก.ละ 37.02 บาท สูงกว่าราคาเฉลี่ยในเดือนที่ผ่านมา ซึ่งมีราคา กก.ละ 34.33 บาท เนื่องจากเป็นช่วงปลายฤดูการผลิต ผลผลิตออกสู่ตลาดน้อยลงประกอบกับความต้องการยังมีอย่างต่อเนื่องส่งผลให้ราคาปรับตัวสูงขึ้น

\*\*\*\*\*

สำนักส่งเสริมการค้าสินค้าเกษตร  
กันยายน 2549

## กระเทียม

หน่วย : บาท/กก.

| ปี                               | มค.   | กพ.   | มีค.  | เมย.  | พค.   | มิย.  | กค.   | สค.   | กย.   | ตค.   | พย.   | ธค.   | เฉลี่ย |
|----------------------------------|-------|-------|-------|-------|-------|-------|-------|-------|-------|-------|-------|-------|--------|
| <b>ราคาที่เกษตรกรขายได้</b>      |       |       |       |       |       |       |       |       |       |       |       |       |        |
| - กระเทียมสดคละ                  |       |       |       |       |       |       |       |       |       |       |       |       |        |
| 2543                             | 8.90  | 7.59  | 7.88  | 8.28  | 8.00  | -     | -     | -     | -     | -     | -     | -     | 7.97   |
| 2544                             | 6.20  | 5.54  | 6.00  | 5.16  | -     | -     | -     | -     | -     | -     | -     | -     | 5.60   |
| 2545                             | 7.25  | 6.80  | 7.08  | 8.50  | -     | -     | -     | -     | -     | -     | -     | -     | 7.42   |
| 2546                             | 6.09  | -     | 8.39  | 8.70  | -     | -     | -     | -     | -     | -     | -     | -     | 8.32   |
| 2547                             | -     | 7.20  | 6.17  | 6.00  | -     | -     | -     | -     | -     | -     | -     | -     | 6.48   |
| 2548                             | 4.00  | 5.15  | 4.82  | 5.70  | -     | -     | -     | -     | -     | -     | -     | -     | 5.12   |
| 2549                             | 8.45  | 8.42  | 8.75  | 10.43 | -     | -     | -     | -     | -     | -     | -     | -     | 8.91   |
| ที่มา : สำนักงานเศรษฐกิจการเกษตร |       |       |       |       |       |       |       |       |       |       |       |       |        |
| - กระเทียมแห้งใหญ่คละ            |       |       |       |       |       |       |       |       |       |       |       |       |        |
| 2543                             | 31.50 | 32.38 | 18.75 | 25.09 | 21.57 | 21.57 | 20.84 | 23.18 | 22.38 | 23.51 | 22.73 | 21.44 | 24.88  |
| 2544                             | 20.79 | 16.79 | 26.37 | 19.21 | 15.15 | 18.43 | 19.53 | 22.12 | 22.65 | 26.03 | 30.61 | 31.08 | 20.75  |
| 2545                             | 32.93 | 28.18 | 19.16 | 20.17 | 24.15 | 24.26 | 25.54 | 27.44 | 29.69 | 33.38 | 36.43 | 36.15 | 24.59  |
| 2546                             | 34.64 | 31.60 | 26.60 | 22.74 | 26.33 | -     | -     | -     | -     | -     | -     | 25.00 | 27.41  |
| 2547                             | 22.00 | 23.77 | 16.23 | 17.28 | 19.64 | 19.00 | -     | -     | -     | -     | -     | -     | 19.40  |
| 2548                             | 20.00 | 23.00 | 21.97 | 20.20 | 20.60 | 21.08 | 19.23 | 20.90 | 24.50 | 26.10 | 32.94 | 28.00 | 21.96  |
| 2549                             | 29.80 | 26.82 | 25.60 | 25.61 | 30.42 | 31.51 | 34.33 | 37.02 | -     | -     | -     | -     | 30.14  |
| ที่มา : สำนักงานเศรษฐกิจการเกษตร |       |       |       |       |       |       |       |       |       |       |       |       |        |
| <b>ราคาขายส่งในตลาดกรุงเทพฯ</b>  |       |       |       |       |       |       |       |       |       |       |       |       |        |
| - กระเทียมแห้งทั้งจุกหัวใหญ่     |       |       |       |       |       |       |       |       |       |       |       |       |        |
| 2543                             | 48.60 | 47.00 | 47.00 | 23.19 | 27.80 | 28.00 | 30.47 | 33.00 | 33.00 | 31.76 | 33.41 | 33.50 | 34.73  |
| 2544                             | 34.17 | 33.24 | 16.50 | 16.50 | 17.78 | 25.67 | 28.20 | 30.89 | 31.00 | 32.18 | 48.41 | 52.50 | 30.59  |
| 2545                             | 52.50 | 52.50 | 28.26 | 29.24 | 33.50 | 34.55 | 35.95 | 38.07 | 38.50 | 38.98 | 42.00 | 42.00 | 38.84  |
| 2546                             | 41.27 | 38.00 | 36.45 | 37.50 | 35.92 | 35.50 | 35.50 | 35.50 | 35.50 | 36.78 | 41.00 | 41.00 | 37.49  |
| 2547                             | 41.00 | 41.00 | 40.36 | 39.00 | 37.68 | 36.50 | 36.50 | 37.40 | 37.50 | 37.50 | 37.50 | 37.50 | 38.29  |
| 2548                             | 37.50 | 37.50 | 35.70 | 29.00 | 29.00 | 29.00 | 29.00 | 30.16 | 30.50 | 31.90 | 37.00 | 37.00 | 32.77  |
| 2549                             | 39.58 | 51.50 | 49.29 | 39.77 | 45.00 | 51.00 | 54.48 | 59.00 | -     | -     | -     | -     | 48.70  |

ที่มา : กรมการค้าภายใน

กันยายน 2549

## หอมแดง

## 1. ผลผลิต/ความต้องการใช้ (ตัน)

|                    | ปี 2546/47 | ปี 2547/48 | ปี 2548/49 | ปี 2549/50 |
|--------------------|------------|------------|------------|------------|
| 1.1 ผลผลิต         | 232,537    | 213,060    | 225,378    | 226,504    |
| 1.2 ความต้องการใช้ | 199,110    | 172,222    | 189,606    | 191,504    |
|                    | ปี 2546    | ปี 2547    | ปี 2548    | ปี 2549    |
| 1.3 ส่งออก         | 15,310     | 60,009     | 46,634     | 37,624     |
| 1.4 นำเข้า         | 10,959     | 26,582     | 5,796      | 1,852      |

(ม.ค.-ก.ค.)

## 2. ราคา (บาท/กก.)

|                       |       |       |       |          |
|-----------------------|-------|-------|-------|----------|
| 2.1 เกษตรกรขายได้     |       |       |       | (ส.ค.49) |
| หอมแดงแห้งหัวใหญ่ คละ | 15.03 | 8.36  | 14.80 | 32.24    |
| 2.2 เป้าหมายนำ        |       |       |       |          |
| หอมแดงแห้งหัวใหญ่ คละ | 11.00 | 11.00 | -     | -        |
| หอมแดงแห้งหัวเล็ก คละ | 7.50  | 7.50  | -     | -        |
| 2.3 คำนวน             | 6.43  | 7.95  | 8.31  | -        |

## 3. สภาพปัญหา/สาเหตุ ปี 2547/48

3.1 จ.ลำพูน มีหนังสือถึงกรมการค้าภายใน ลงวันที่ 29 ธันวาคม 2547 แจ้งว่าผลผลิตจะออกสู่ตลาดมากช่วงเดือน กุมภาพันธ์ ถึง เดือนมีนาคม 2548 เกษตรกรอาจได้รับความเดือดร้อน จึงขอให้ทางราชการเข้าไปรับซื้อในราคานำตลาดและสนับสนุนเงินทุนหมุนเวียนปลอดดอกเบี้ยให้สหกรณ์/ผู้ประกอบการรับซื้อหอมแดงด้วย

3.2 จ.ศรีสะเกษ มีหนังสือถึงกรมการค้าภายใน ลงวันที่ 4 กุมภาพันธ์ 2548 ขอให้ อคส. ดำเนินการแทรกแซงตลาดหอมแดงเนื่องจากเกษตรกรได้รับความเดือดร้อนจากปัญหาด้านราคา

3.3 จ.พะเยา มีหนังสือถึงกรมการค้าภายใน ลงวันที่ 31 มีนาคม 2548 แจ้งว่าขอให้พิจารณาหาแนวทางและมาตรการช่วยเหลือเกษตรกร เนื่องจากมีปัญหาด้านราคา

## 4. การแก้ไขปัญหา/ผลดำเนินการ ปี 2547/48

เมื่อวันที่ 1 กุมภาพันธ์ 2548 รัฐมนตรีว่าการกระทรวงพาณิชย์ได้อนุมัติเงินทุนหมุนเวียนปลอดดอกเบี้ยจากโครงการช่วยเหลือสินค้าเกษตรที่มีปัญหาเร่งด่วน ปี 2545 จำนวน 30 ล้านบาท โดยจัดสรรให้จังหวัดเชียงใหม่ ลำพูน ศรีสะเกษและพะเยา จังหวัดละ 5 ล้านบาท ส่วนอีก 10 ล้านบาท สำหรับจังหวัดในแหล่งผลิตอื่นๆ เพื่อ

ดำเนินการรับซื้อหอมแดงจากเกษตรกรในราคารับซื้อแล้วกระจายออกนอกแหล่งผลิตเมื่อราคาหอมแดงที่เกษตรกรขายได้ต่ำกว่า หรือมีแนวโน้มต่ำกว่าราคาที่แทรกแซงปีที่ผ่านมา (หอมแดงแห้งใหญ่คละ กก.ละ 11.00 บาท หอมแดงแห้งเล็กคละ กก.ละ 7.50 บาท) โดยให้ค่าใช้จ่ายในการดำเนินการของจังหวัดตามที่จ่ายจริง ไม่เกินร้อยละ 3 ของวงเงินดำเนินการ และให้หักภาระขาดทุนได้ตามที่เกิดขึ้นจริง

ผลดำเนินการ กรมการค้าภายในได้โอนเงินให้ จ.ศรีสะเกษ ลำพูน และพะเยา จังหวัดละ 5 ล้านบาท เมื่อวันที่ 25 ก.พ.48 วันที่ 1 มี.ค.48 และ วันที่ 12 เม.ย.48 ตามลำดับ เพื่อดำเนินการแทรกแซงตลาดหอมแดง ปี 2547/48 ผลการดำเนินการ ปรากฏว่า จากมาตรการดังกล่าวประกอบกับการส่งออกมีความคล่องตัว ส่งผลให้ราคาขยับตัวสูงขึ้นอยู่ในระดับที่เกษตรกรพอใจ จึงไม่ต้องดำเนินการแทรกแซงตลาดแต่อย่างใด โดย จ.ศรีสะเกษ พะเยา และลำพูนได้โอนเงินคืนกรมการค้าภายในแล้ว เมื่อวันที่ 8 เม.ย.48 5 ก.ค.48 และ 12 ก.ค.48 ตามลำดับ

## 5. สถานการณ์ปัจจุบัน/แนวโน้ม

5.1 กระทรวงเกษตรและสหกรณ์พยากรณ์ (1 มี.ย.49) ว่าผลผลิตหอมแดง ปี 2549/50 มีประมาณ 226,504 ตัน เพิ่มขึ้นจากปีที่ผ่านมาร้อยละ 0.50 เนื่องจากเนื้อที่เพาะปลูกหอมแดงเพิ่มขึ้นจากปีที่ผ่านมาเล็กน้อย เป็นผลจากราคาหอมแดงแห้งใหญ่คละที่เกษตรกรขายได้ ปี 2548/49 อยู่ในเกณฑ์ดี คือ กก.ละ 20.70 บาท (ก.ค.48 - เม.ย.49) สูงกว่าช่วงเดียวกันของปีที่ผ่านมา ซึ่งมีราคา กก.ละ 11.76 บาท จึงเป็นแรงจูงใจให้เกษตรกรขยายเนื้อที่เพาะปลูกเพิ่มขึ้นแต่อย่างไรก็ตามภาครัฐได้มีการประชาสัมพันธ์ และรณรงค์ให้เกษตรกรปลูกตามจำนวนพื้นที่เป้าหมายที่กำหนดเพื่อไม่ให้ผลผลิตล้นตลาด พร้อมทั้งรณรงค์ให้เก็บเกี่ยวเมื่อหอมแดงแก่จริงๆ เท่านั้น เพื่อไม่ให้เน่าเสียระหว่างเก็บรักษา

5.2 ราคาหอมแดงแห้งใหญ่คละที่เกษตรกรขายได้ (ส.ค.49) กก.ละ 32.24 บาท สูงกว่าราคาเฉลี่ยในเดือนที่ผ่านมา ซึ่งมีราคา กก.ละ 23.07 บาท เนื่องจากมีฝนตกหนักและเกิดอุทกภัยในแหล่งผลิตเกษตรกรเก็บเกี่ยวผลผลิตได้น้อย ส่วนตลาดต่างประเทศยังคงมีความต้องการอย่างต่อเนื่อง

\*\*\*\*\*

สำนักส่งเสริมการค้าสินค้าเกษตร  
กันยายน 2549

| ปี                                                                                                               | มค.   | กพ.   | มีค.  | เมย.  | พค.   | มิย.  | กค.   | สค.   | กย.   | ตค.   | พย.   | ธค.   | เฉลี่ย |
|------------------------------------------------------------------------------------------------------------------|-------|-------|-------|-------|-------|-------|-------|-------|-------|-------|-------|-------|--------|
| <b>ราคาที่เกษตรกรขายได้</b>                                                                                      |       |       |       |       |       |       |       |       |       |       |       |       |        |
| - หอมแดงแห้งหัวใหญ่ชนิดคละ(เฉลี่ยทั่วประเทศ) <span style="float: right;">ที่มา : สำนักงานเศรษฐกิจการเกษตร</span> |       |       |       |       |       |       |       |       |       |       |       |       |        |
| 2540                                                                                                             | 8.74  | 5.60  | 5.32  | 6.85  | 7.13  | 7.60  | 12.68 | 19.07 | 16.70 | 14.78 | 13.91 | 17.52 | 9.03   |
| 2541                                                                                                             | 16.94 | 15.88 | 12.86 | 12.32 | 20.30 | -     | 28.13 | 30.00 | 26.84 | 28.00 | 38.33 | 37.67 | 20.03  |
| 2542                                                                                                             | 21.37 | 12.08 | 12.75 | 20.33 | 24.00 | 24.67 | 19.50 | 14.97 | 20.50 | 21.00 | 29.87 | 17.17 | 17.48  |
| 2543                                                                                                             | 6.80  | 7.04  | 8.38  | 9.63  | 13.20 | 14.00 | 12.55 | 17.77 | 28.17 | 17.60 | 13.01 | 9.88  | 10.42  |
| 2544                                                                                                             | 10.83 | 11.28 | 13.32 | 13.89 | 13.16 | 15.64 | 16.81 | 17.65 | 20.18 | 20.65 | 26.65 | 33.35 | 15.24  |
| 2545                                                                                                             | 18.27 | 12.28 | 11.67 | 12.57 | 15.23 | 19.16 | 21.78 | 24.73 | 27.05 | 32.25 | 40.84 | 19.36 | 17.44  |
| 2546                                                                                                             | 12.85 | 14.98 | 13.88 | 16.23 | 23.44 | -     | -     | -     | -     | -     | 19.72 | 13.34 | 15.03  |
| 2547                                                                                                             | 9.57  | 7.06  | 6.85  | 8.45  | 11.45 | 12.70 | -     | -     | -     | -     | 9.75  | 9.00  | 8.36   |
| 2548                                                                                                             | 8.90  | 7.10  | 7.90  | 9.83  | 13.50 | 22.00 | 21.25 | 19.43 | 25.84 | 28.70 | 31.56 | 13.23 | 14.80  |
| 2549                                                                                                             | 16.42 | 17.35 | 18.25 | 21.44 | 27.24 | 25.47 | 23.07 | 32.24 |       |       |       |       | 22.69  |
| <b>ราคาขายส่ง กทม.</b> <span style="float: right;">ที่มา : กรมการค้าภายใน</span>                                 |       |       |       |       |       |       |       |       |       |       |       |       |        |
| - หอมแดงแห้งภาคเหนือมัดจุกหัวใหญ่                                                                                |       |       |       |       |       |       |       |       |       |       |       |       |        |
| 2540                                                                                                             | -     | 15.00 | 12.57 | 10.50 | 10.50 | 16.36 | 19.79 | 27.08 | 25.68 | 23.50 | 22.58 | 17.91 | 18.32  |
| 2541                                                                                                             | 24.00 | 19.00 | 17.26 | 18.61 | 25.17 | 32.73 | 47.62 | 41.60 | 37.18 | 36.33 | 42.67 | 44.10 | 32.19  |
| 2542                                                                                                             | 31.65 | 16.83 | 15.38 | 25.17 | 25.72 | 29.30 | 28.09 | 24.14 | 25.48 | 29.28 | 42.20 | 30.75 | 27.00  |
| 2543                                                                                                             | 14.80 | 11.00 | 12.76 | 15.53 | 19.55 | 20.59 | 23.74 | 28.27 | 40.14 | 29.07 | 21.57 | 15.67 | 21.06  |
| 2544                                                                                                             | 14.40 | 16.50 | 18.00 | 20.03 | 21.50 | 23.55 | 26.41 | 29.61 | 33.25 | 31.64 | 51.86 | 55.06 | 28.48  |
| 2545                                                                                                             | 24.55 | 14.00 | 14.00 | 17.58 | 21.55 | 28.03 | 29.00 | 31.10 | 34.00 | 39.14 | 44.36 | 22.50 | 26.65  |
| 2546                                                                                                             | 18.64 | 18.87 | 21.71 | 23.69 | 32.63 | 43.38 | 50.19 | 38.00 | 33.89 | 35.39 | 32.05 | 21.61 | 30.84  |
| 2547                                                                                                             | 16.05 | 15.55 | 10.82 | 13.25 | 14.81 | 16.92 | 19.50 | 20.00 | 20.50 | 31.13 | 23.92 | 17.63 | 18.34  |
| 2548                                                                                                             | 16.00 | 15.10 | 13.90 | 19.56 | 22.76 | 34.64 | 32.32 | 29.41 | 35.65 | 37.50 | 41.60 | 31.07 | 27.46  |
| 2549                                                                                                             | 23.23 | 24.50 | 24.50 | 26.10 | 33.71 | 38.47 | 35.50 | 37.23 |       |       |       |       | 30.41  |
| - หอมแดงแห้งศรีสะเกษมัดจุกหัวใหญ่ <span style="float: right;">ที่มา : กรมการค้าภายใน</span>                      |       |       |       |       |       |       |       |       |       |       |       |       |        |
| 2540                                                                                                             | 16.95 | 12.00 | 9.95  | 8.50  | -     | -     | -     | -     | -     | -     | 17.91 | 20.24 | 14.26  |
| 2541                                                                                                             | 25.95 | 24.00 | 22.32 | -     | -     | -     | -     | -     | -     | -     | -     | 39.00 | 27.82  |
| 2542                                                                                                             | 28.50 | 17.20 | 15.98 | -     | -     | -     | -     | -     | -     | -     | -     | 25.07 | 21.69  |
| 2543                                                                                                             | 12.58 | 8.89  | 12.50 | -     | -     | -     | -     | -     | -     | -     | -     | 14.00 | 11.99  |
| 2544                                                                                                             | 13.59 | 14.92 | -     | -     | -     | -     | -     | -     | -     | -     | -     | 51.42 | 26.64  |
| 2545                                                                                                             | 24.55 | 14.00 | -     | -     | -     | -     | -     | -     | -     | -     | 32.50 | 21.68 | 23.18  |
| 2546                                                                                                             | 18.09 | 17.00 | -     | -     | -     | -     | -     | -     | -     | -     | -     | 19.42 | 18.17  |
| 2547                                                                                                             | 14.29 | 12.08 | 10.82 | -     | -     | -     | -     | -     | -     | -     | -     | 16.57 | 13.44  |
| 2548                                                                                                             | 16.00 | 15.10 | 13.90 | -     | -     | -     | -     | -     | -     | -     | 49.00 | 28.03 | 24.41  |
| 2549                                                                                                             | 20.37 | 23.50 | 23.50 | -     | -     | -     | -     | -     | -     | -     | -     | -     | 22.46  |

## ลำไย

## 1. ผลผลิตและความต้องการใช้ (ตัน)

|                       | ปี 2545 | ปี 2546 | ปี 2547 | ปี 2548 | ปี 2549    |
|-----------------------|---------|---------|---------|---------|------------|
|                       |         |         |         |         | (คาดการณ์) |
| 1.1 ผลผลิตภายในประเทศ | 429,500 | 369,300 | 597,300 | 712,200 | 465,800    |
| 1.2 การบริโภค         |         | 3 %     | 17 %    | 19 %    | 32 %       |
| - บริโภคสด            |         | 11,500  | 100,000 | 143,700 | 150,000    |
| 1.3 การแปรรูป         | 74 %    | 74 %    | 48 %    | 62 %    | 36 %       |
| - ลำไยอบแห้ง          | 315,600 | 252,500 | 275,100 | 412,900 | 145,800    |
| - ลำไยกระป๋อง         | 19,200  | 22,600  | 18,900  | 21,200  | 20,000     |
| 1.4 ส่งออกสด          | 25 %    | 23 %    | 20 %    | 19 %    | 32 %       |
| - ปริมาณ (ตัน)        | 114,400 | 82,700  | 116,200 | 134,400 | 150,000    |
| - มูลค่า (ล้านบาท)    | 1,990   | 1,700   | 2,200   | 2,200   |            |

## 2. ช่วงผลผลิตออกสู่ตลาด เดือนมิถุนายน – กันยายน 85 %

3. ต้นทุนการผลิต 14.06 17.14 12.94 13.51 15.00

## 4. ราคาเกษตรกรขายได้ลำไยสดเกรด AA (บาท/กก.)

|                            |       |       |       |       |          |
|----------------------------|-------|-------|-------|-------|----------|
| - เฉลี่ยทั้งปี             | 30.25 | 29.12 | 32.53 | 29.57 |          |
| - ช่วงออกมาก (ก.ค. – ส.ค.) | 21.88 | 26.05 | 21.56 | 20.02 | 19.20    |
|                            |       |       |       |       | (ส.ค.49) |

## 5 สถานการณ์

5.1 ผลผลิตลำไย ปี 2549 มีจำนวน 465,800 ตัน เป็นผลผลิตของ 8 จังหวัดแหล่งผลิตสำคัญภาคเหนือ ซึ่งออกสู่ตลาดในช่วงฤดูกลาง (ก.ค. – ส.ค.49) ประมาณ 300,000 ตัน ลดลงจากปีที่ผ่านมาร้อยละ 35 เนื่องจากในปีนี้อยู่ในช่วงวัฏจักรติดผลน้อย ประกอบกับเกษตรกรไม่บำรุงรักษาต้นลำไย เพราะราคาในปีที่ผ่านมาไม่พอใจ

5.2 ราคาลำไยเดือน ส.ค.49 ใกล้เคียงกับช่วงเดียวกันของปีที่ผ่านมา กล่าวคือ ราคาเกษตรกรขายได้เดือน ส.ค.49 เกรด AA เฉลี่ย กก.ละ 19.20 บาท เกรด A เฉลี่ย กก.ละ 15.30 บาท ในขณะที่เดือน ส.ค.48 เกรด AA เฉลี่ย กก.ละ 19.20 บาท เกรด A เฉลี่ย กก.ละ 15.80 บาท

5.3 ขณะนี้เป็นช่วงปลายฤดู โดยผลผลิตลำไยในช่วงฤดูกลางออกสู่ตลาดแล้ว ประมาณร้อยละ 95

6. มาตรการแก้ไขปัญห ปี 2549

6.1 คณะกรรมการ คชก. มีมติเมื่อวันที่ 5 เมษายน 2547 มอบหมายกระทรวงเกษตรและสหกรณ์  
รับผิดชอบในการกำกับดูแลและแก้ไขปัญหาลำไย อย่างเป็นระบบครบวงจร ตั้งแต่ฤดูกาลผลิตปี 2547 เป็นต้นไป

6.2 ในปี 2549 คณะกรรมการ คชก. ได้เห็นชอบมาตรการบริหารจัดการลำไย ปี 2549 วงเงิน 389.65  
ล้านบาท ตามที่กระทรวงเกษตรฯ เสนอ โดยการกระจายลำไยสดช้อภายในประเทศผ่านเครือข่ายสหกรณ์ การผลักดันการ  
ส่งออก การแปรรูปลำไยสีทอง การส่งเสริมตลาดในประเทศและต่างประเทศ

กรรมการค้ำภายใน

กันยายน 2549

กข-1 : /ลำไย/ลำไยรายเดือน



เกรด AA (&lt; 85 ผล/กก.)

หน่วย : บาท/กก.

| ปี   | มค.   | กพ.   | มีค.  | เมย.  | พค.   | มิย.  | กค.   | สค.   | กย.   | ตค.   | พย.   | ธค.   | เฉลี่ย |
|------|-------|-------|-------|-------|-------|-------|-------|-------|-------|-------|-------|-------|--------|
| 2542 | -     | -     | -     | -     | -     | -     | 30.78 | 32.89 | -     | -     | -     | -     | 31.84  |
| 2543 | -     | -     | -     | -     | -     | -     | 18.38 | 17.79 | -     | -     | -     | -     | 18.09  |
| 2544 | -     | -     | -     | -     | -     | -     | 37.75 | 32.25 | -     | -     | -     | -     | 35.00  |
| 2545 | -     | -     | -     | -     | 34.00 | 38.25 | 20.75 | 23.00 | 28.00 | 29.00 | 34.00 | 35.00 | 30.25  |
| 2546 | 35.00 | 32.50 | 28.50 | 27.00 | 31.62 | 33.50 | 26.77 | 25.32 | 23.95 | 27.88 | 26.60 | 30.80 | 29.12  |
| 2547 | 37.60 | 38.00 | 38.00 | 36.70 | 32.75 | 32.13 | 21.50 | 21.63 | 23.50 | -     | 38.00 | 38.00 | 32.53  |
| 2548 | 38.96 | 30.03 | 27.06 | 25.18 | 26.40 | 33.60 | 20.84 | 19.20 | 21.08 | 33.97 | 39.36 | 39.14 | 29.57  |
| 2549 | 46.57 | 42.50 | 47.74 | 46.10 | 45.01 | 43.82 | 23.30 | 19.20 |       |       |       |       | 39.28  |

เกรด A (86-94 ผล/กก.)

หน่วย : บาท/กก.

| ปี   | มค.   | กพ.   | มีค.  | เมย.  | พค.   | มิย.  | กค.   | สค.   | กย.   | ตค.   | พย.   | ธค.   | เฉลี่ย |
|------|-------|-------|-------|-------|-------|-------|-------|-------|-------|-------|-------|-------|--------|
| 2542 | -     | -     | -     | -     | -     | -     | 26.78 | 28.00 | -     | -     | -     | -     | 27.39  |
| 2543 | -     | -     | -     | -     | -     | -     | 14.38 | 14.13 | -     | -     | -     | -     | 14.26  |
| 2544 | -     | -     | -     | -     | -     | -     | 32.25 | 28.87 | -     | -     | -     | -     | 30.56  |
| 2545 | -     | -     | -     | -     | 26.50 | 27.50 | 16.75 | 18.75 | 22.00 | 22.50 | 26.40 | 27.00 | 23.43  |
| 2546 | 29.00 | 25.00 | 24.25 | 23.00 | 27.62 | 29.00 | 21.48 | 20.25 | 19.48 | 24.40 | 23.43 | 26.05 | 24.41  |
| 2547 | 32.20 | 32.50 | 32.50 | 32.50 | 27.75 | 27.13 | 18.60 | 19.13 | 21.00 | -     | 34.00 | 34.00 | 28.30  |
| 2548 | 34.68 | 22.00 | 21.68 | 19.76 | 22.55 | 28.19 | 17.16 | 15.80 | 18.02 | 30.35 | 36.86 | 34.74 | 25.15  |
| 2549 | 41.62 | 39.00 | 42.64 | 41.73 | 41.29 | 39.98 | 18.92 | 15.30 |       |       |       |       | 35.06  |

เกรด B (95-104 ผล/กก.)

หน่วย : บาท/กก.

| ปี   | มค.   | กพ.   | มีค.  | เมย.  | พค.   | มิย.  | กค.   | สค.   | กย.   | ตค.   | พย.   | ธค.   | เฉลี่ย |
|------|-------|-------|-------|-------|-------|-------|-------|-------|-------|-------|-------|-------|--------|
| 2542 | -     | -     | -     | -     | -     | -     | 21.70 | 22.50 | -     | -     | -     | -     | 22.10  |
| 2543 | -     | -     | -     | -     | -     | -     | 10.00 | 9.89  | -     | -     | -     | -     | 9.95   |
| 2544 | -     | -     | -     | -     | -     | -     | 26.50 | 23.10 | -     | -     | -     | -     | 24.80  |
| 2545 | -     | -     | -     | -     | 21.60 | 22.10 | 12.62 | 14.00 | 17.00 | 17.10 | 20.00 | 21.00 | 18.18  |
| 2546 | 23.90 | 19.50 | 19.25 | 17.00 | 22.00 | 23.80 | 15.91 | 16.25 | 15.90 | 21.45 | 16.55 | 20.80 | 19.36  |
| 2547 | 26.40 | 26.50 | 26.50 | 26.50 | 22.75 | 22.13 | 15.14 | 15.50 | 17.00 | -     | 29.50 | 29.50 | 23.40  |
| 2548 | 30.14 | 13.97 | 16.70 | 15.14 | 19.15 | 21.65 | 12.73 | 12.50 | 13.88 | 23.43 | 29.36 | 29.12 | 19.81  |
| 2549 | 36.42 | 34.00 | 36.04 | 34.23 | 34.45 | 32.90 | 16.12 | 12.20 |       |       |       |       | 29.55  |

ที่มา : ประมวลจากการรายงานของสำนักงานการค้าภายในจังหวัดเชียงใหม่และลำพูน กรมการค้าภายใน

(ใช้เฉพาะภายใน)

กรมการค้าภายใน

## ราคาลำไยอบแห้งที่เกษตรกรขายได้

เกรด AA (d &gt; 2.5 ซม. ขึ้นไป)

หน่วย : บาท/กก.

| ปี   | มค.   | กพ.   | มีค.  | เมย.. | พค.   | มิย.  | กค.   | สค.   | กย.   | ตค.   | พย.   | ธค.   | เฉลี่ย |
|------|-------|-------|-------|-------|-------|-------|-------|-------|-------|-------|-------|-------|--------|
| 2543 |       |       |       |       |       |       | 66.08 | 64.20 | 54.25 | 53.00 | 47.00 | 47.00 | 55.26  |
| 2544 |       | 45.00 | 41.75 | 40.00 | 59.60 | 60.75 | 73.63 | 95.45 | 91.25 | 87.67 | 72.63 | 77.48 | 67.75  |
| 2545 | 77.50 | 70.50 | 70.50 | 70.00 | 60.00 | 57.50 | 52.00 | 62.25 | 64.38 | 70.25 | 71.88 | 73.87 | 66.72  |
| 2546 | 75.70 | 74.12 | 73.25 | 72.00 | 72.50 | 70.00 | 71.88 | 69.30 | 65.85 | 58.48 | 60.93 | 59.30 | 68.61  |
| 2547 | 52.20 | 50.25 | 46.25 | 45.50 | 46.63 | 46.00 | 50.30 | 50.50 | 50.90 | -     | 49.55 | 49.00 | 48.83  |
| 2548 | 49.00 | 45.00 | 45.00 | 47.50 | 44.67 | 45.00 | 47.97 | 44.53 | 41.68 | 41.73 | 42.50 | 44.96 | 44.96  |
| 2549 | 46.47 | 41.06 | -     | -     | -     | -     | -     | 42.35 |       |       |       |       | 43.29  |

เกรด A (d = 2.2 - 2.4 ซม.)

หน่วย : บาท/กก.

| ปี   | มค.   | กพ.   | มีค.  | เมย.. | พค.   | มิย.  | กค.   | สค.   | กย.   | ตค.   | พย.   | ธค.   | เฉลี่ย |
|------|-------|-------|-------|-------|-------|-------|-------|-------|-------|-------|-------|-------|--------|
| 2543 |       |       |       |       |       |       | 41.08 | 42.96 | 35.25 | 35.25 | 36.70 | 33.75 | 37.50  |
| 2544 |       | 33.25 | 30.00 | 27.00 | 41.50 | 40.00 | 52.87 | 64.17 | 60.75 | 57.33 | 42.50 | 43.00 | 44.76  |
| 2545 | 46.50 | 44.00 | 44.00 | 50.00 | 47.00 | 47.50 | 32.00 | 43.13 | 45.63 | 50.25 | 52.25 | 54.75 | 46.42  |
| 2546 | 55.90 | 54.12 | 49.50 | 40.00 | 41.50 | 45.00 | 45.00 | 39.55 | 38.83 | 37.25 | 40.93 | 39.30 | 43.91  |
| 2547 | 32.00 | 30.25 | 26.25 | 25.50 | 26.34 | 25.88 | 31.40 | 29.25 | 31.50 | -     | 28.05 | 27.88 | 28.57  |
| 2548 | 28.44 | 25.00 | 25.00 | 27.50 | 24.67 | 25.00 | 26.50 | 25.30 | 21.68 | 21.73 | 22.50 | 24.66 | 24.83  |
| 2549 | 28.25 | 25.38 | -     | -     | -     | -     | -     | 22.25 |       |       |       |       | 25.29  |

เกรด B (d = 1.9 - 2.1 ซม.)

หน่วย : บาท/กก.

| ปี   | มค.   | กพ.   | มีค.  | เมย.. | พค.   | มิย.  | กค.   | สค.   | กย.   | ตค.   | พย.   | ธค.   | เฉลี่ย |
|------|-------|-------|-------|-------|-------|-------|-------|-------|-------|-------|-------|-------|--------|
| 2543 |       |       |       |       |       |       | 22.29 | 24.04 | 21.19 | 20.00 | 20.30 | 20.75 | 21.43  |
| 2544 |       | 20.00 | 18.50 | 17.00 | 30.00 | 25.00 | 32.63 | 34.33 | 29.75 | 26.67 | 22.50 | 24.25 | 25.51  |
| 2545 | 26.50 | 24.50 | 24.50 | 30.00 | 20.00 | 21.50 | 19.60 | 25.50 | 27.25 | 30.38 | 33.00 | 37.87 | 26.72  |
| 2546 | 37.10 | 34.12 | 29.75 | 18.00 | 19.00 | 22.00 | 25.00 | 19.60 | 19.53 | 17.95 | 20.93 | 19.30 | 23.52  |
| 2547 | 12.55 | 9.53  | 8.88  | 9.00  | 10.13 | 9.50  | 13.80 | 12.50 | 17.90 | -     | 12.05 | 13.00 | 11.87  |
| 2548 | 14.82 | 15.00 | 15.00 | 17.50 | 14.39 | 15.00 | 11.53 | 11.80 | 9.46  | 10.33 | 11.50 | 14.30 | 13.39  |
| 2549 | 13.75 | 11.50 | -     | -     | -     | -     | -     | 11.80 |       |       |       |       | 12.35  |

ที่มา : ประมวลจากการรายงานของสำนักงานการค้าภายในจังหวัดเชียงใหม่และลำพูน กรมการค้าภายใน

(ใช้เฉพาะภายใน)

กรมการค้าภายใน

น.2-2/สำโง/ราคา/ราคาลำไยอบแห้ง

กันยายน 2549

## 1. ผลผลิตและความต้องการใช้

| 1.1 ผลผลิต                | ปี 2546 | ปี 2547 | ปี 2548 | ปี 2549     |
|---------------------------|---------|---------|---------|-------------|
| - ผลผลิตไทย (ตัน)         | 586,054 | 569,007 | 521,775 | 412,400     |
| 1.2 ความต้องการใช้        |         |         |         |             |
| - บริโภคภายในประเทศ (ตัน) | 550,890 | 541,186 | 495,563 | 385,200     |
| - ส่งออก (กระป๋อง)        |         |         |         | (ม.ค.-ก.ค.) |
| - ปริมาณ (ตัน)            | 10,640  | 8,251   | 7,182   | 2,493       |
| - มูลค่า (ล้านบาท)        | 357     | 257     | 232     | 77          |

## 1.3 ผลผลิตออกสู่ตลาดมาก

- ภาคตะวันออก เดือนพฤษภาคม - มิถุนายน
- ภาคใต้ เดือน สิงหาคม - กันยายน

## 2. ราคา (บาท/กก.)

|                                    |       |      |      |          |
|------------------------------------|-------|------|------|----------|
| เกษตรกรขายได้                      | 10.98 | 7.21 | 7.74 | 12.08    |
| (ที่มา : สำนักงานเศรษฐกิจการเกษตร) |       |      |      | (ส.ค.49) |

## 3. ต้นทุนการผลิต (บาท/กก.)

|  |      |      |      |      |
|--|------|------|------|------|
|  | 7.42 | 7.83 | 8.52 | 7.68 |
|--|------|------|------|------|

## 4. สถานการณ์และมาตรการส่งเสริมการจำหน่ายผลไม้ปี 2549

## 4.1 สถานการณ์ปี 2549

ในปี 2549 ปริมาณผลผลิตเงาะทั้งประเทศ มีประมาณ 412,400 ตัน ลดลงจากปี 2548 ร้อยละ 20 เนื่องจากได้รับผลกระทบจากสภาวะอากาศที่แปรปรวน ทำให้เงาะติดผลน้อย ประกอบกับเกษตรกรภาคตะวันออกโค่นต้นเงาะเพื่อไปปลูกมังคุดและยางพารา ขณะนี้ผลผลิตออกสู่ตลาดหมดแล้ว

## 4.2 มาตรการส่งเสริมการจำหน่ายผลไม้

กรมการค้าภายใน ช่วยเสริมกระจายผลผลิต โดยการประสานกลุ่มเกษตรกรผู้ปลูกเงาะ จ.จันทบุรี นำเงาะมาจำหน่ายในงานตลาดนัดธงฟ้า ฯ ตั้งแต่เดือนมิถุนายน ถึงวันที่ 6 สิงหาคม 2549 ปริมาณรวม 10,000 กก. นอกจากนี้ยังได้ประสานให้นำผลผลิตมาจำหน่ายบริเวณชั้น 1 อยู่ข้างอุ้งน้ำทุกวันพุธ ในช่วงเดือนกรกฎาคม - สิงหาคม 2549

.....

สำนักส่งเสริมการค้าสินค้าเกษตร  
กรมการค้าภายใน  
กันยายน 2549

## ราคาเกษตรกรขายได้เงาะโรงเรียนคละ

หน่วย : บาท/กก

| ปี   | พค.   | มิย.  | กค.   | สค.   | กย.   | เฉลี่ย |
|------|-------|-------|-------|-------|-------|--------|
| 2539 | 11.41 | 8.39  | 12.59 | 9.44  | 8.13  | 9.99   |
| 2540 | 24.22 | 7.02  | 7.37  | 12.33 | 12.75 | 12.74  |
| 2541 | 21.11 | 18.64 | 23.49 | 16.21 | 10.63 | 18.02  |
| 2542 | 15.36 | 8.53  | 13.30 | 15.16 | 18.17 | 14.10  |
| 2543 | 16.35 | 7.50  | 7.27  | 7.81  | 19.86 | 11.76  |
| 2544 | 8.70  | 12.75 | 13.88 | 7.21  | 8.88  | 10.28  |
| 2545 | 6.84  | 5.58  | 7.12  | 3.68  | 5.99  | 5.84   |
| 2546 | 27.57 | 11.00 | 5.50  | 6.50  | 5.00  | 7.00   |
| 2547 | 6.29  | 6.56  | 10.61 | 6.56  | 6.05  | 6.36   |
| 2548 | 7.49  | 8.09  | 9.49  | 5.95  | 7.66  | 7.29   |
| 2549 | 19.27 | 9.58  | 9.98  | 12.08 |       |        |

ที่มา : สำนักงานเศรษฐกิจการเกษตร

กฎกระทรวง 39/ก.2-1/ราคาเกษตรกรขายได้/ราคาทุเรียนเงาะมังคุดรายเดือน

## 1. ผลผลิตและความต้องการใช้

| 1.1 ผลผลิต               | ปี 2546 | ปี 2547 | ปี 2548 | ปี 2549      |
|--------------------------|---------|---------|---------|--------------|
| - ผลผลิตไทย (ตัน)        | 138,745 | 235,272 | 199,693 | 120,000      |
| 1.2 ความต้องการใช้       |         |         |         |              |
| - บริโภคภายในประเทศ(ตัน) | 124,870 | 188,218 | 159,754 | 102,000      |
| - ส่งออก(สดและแช่แข็ง)   |         |         |         | (ม.ค.- ก.ค.) |
| - ปริมาณ (ตัน)           | 13,264  | 27,006  | 40,924  | 13,521       |
| - มูลค่า (ล้านบาท)       | 307     | 462     | 734     | 236          |

## 1.3 ผลผลิตออกสู่ตลาดมาก

- ภาคตะวันออก เดือนพฤษภาคม - กรกฎาคม
- ภาคใต้ เดือนกรกฎาคม - กันยายน

## 2. ราคา (บาท/กก.)

|                                    |       |       |      |          |
|------------------------------------|-------|-------|------|----------|
| เกษตรกรขายได้                      | 14.46 | 12.25 | 9.95 | 17.50    |
| (ที่มา : สำนักงานเศรษฐกิจการเกษตร) |       |       |      | (ส.ค.49) |

3. ต้นทุนการผลิต (บาท/กก.) 11.90 11.94 11.80 11.59

## 4. สถานการณ์และมาตรการส่งเสริมการจำหน่ายผลไม้ ปี 2549

## 4.1 สถานการณ์ปี 2549

ในปี 2549 ปริมาณผลผลิตมังคุดทั้งประเทศ มีประมาณ 120,000 ตัน ลดลงจากปี 2548 ร้อยละ 40 เนื่องจากภาวะอากาศที่แห้งแล้ง ทำให้มังคุดไม่ติดดอก ขณะนี้ผลผลิตออกสู่ตลาดหมดแล้ว

## 4.2 มาตรการส่งเสริมการจำหน่าย

กระทรวงเกษตรและสหกรณ์ เตรียมการกระจายผลผลิตออกนอกแหล่งผลิต โดยสนับสนุนค่าใช้จ่ายในการจัดซื้อ จัดจำหน่ายและบริหารจัดการในวงเงิน 50 ล้านบาท

กรมการค้าภายใน ช่วยเสริมกระจายผลผลิต เช่น การจำหน่ายในงานธงฟ้า และตลาด Weekend Market

.....

สำนักส่งเสริมการค้าสินค้าเกษตร  
กรมการค้าภายใน  
กันยายน 2549

### ราคาเกษตรกรขายได้มังคุด

หน่วย : บาท/กก

| ปี   | พค.   | มิย.  | กค.   | สค.   | กย.   | เฉลี่ย |
|------|-------|-------|-------|-------|-------|--------|
| 2539 | 24.38 | 17.44 | 19.01 | 14.81 | 16.50 | 18.43  |
| 2540 | 36.72 | 12.60 | 12.90 | -     | -     | 20.74  |
| 2541 | 31.75 | 26.49 | 26.34 | 20.04 | 20.30 | 24.98  |
| 2542 | 30.99 | 14.17 | 17.39 | 12.80 | 13.00 | 17.67  |
| 2543 | 28.70 | 9.33  | 5.97  | 8.50  | 8.38  | 12.17  |
| 2544 | 25.70 | 15.38 | 12.86 | 13.30 | -     | 16.81  |
| 2545 | 9.90  | 11.82 | 8.99  | 6.86  | 11.50 | 9.81   |
| 2546 | 33.00 | 18.25 | 10.50 | 13.86 | 15.22 | 14.46  |
| 2547 | 11.50 | 17.22 | 15.68 | 10.05 | 11.77 | 12.25  |
| 2548 | 12.22 | 9.62  | 7.47  | 10.50 | 31.50 | 9.95   |
| 2549 | 25.57 | 14.63 | 11.11 | 17.50 |       |        |

ที่มา : สำนักงานเศรษฐกิจการเกษตร

agri39/ก.2-1/ราคาเกษตรกรขายได้/ราคาทุเรียนเงาะมังคุดรายเดือน

## ทุเรียน

## 1. ผลผลิตและการใช้ (ตัน)

|                                   | ปี 2545                 | ปี 2546 | ปี 2547   | ปี 2548 | ปี 2549 |
|-----------------------------------|-------------------------|---------|-----------|---------|---------|
| 1.1 ผลผลิตโลก                     | ←—————                  |         | 1,400,000 | —————→  |         |
| 1.2 ผลผลิตไทย                     | 961,000                 | 735,800 | 829,200   | 649,800 | 596,000 |
| - ภาคตะวันออก                     | 585,600                 | 477,900 | 503,400   | 363,300 | 335,300 |
| - ภาคใต้                          | 346,100                 | 232,600 | 297,700   | 261,500 | 236,300 |
| 1.3 การใช้ภายในประเทศ             |                         |         |           |         |         |
| - บริโภคสด                        | 751,520                 | 553,350 | 593,430   | 434,680 | 366,400 |
| - แปรรูป                          | 96,000                  | 73,600  | 82,900    | 65,000  | 59,600  |
| 1.4 ส่งออก (สดและแช่แข็ง)         |                         |         |           |         |         |
| - ปริมาณ (ตัน)                    | 113,480                 | 108,850 | 152,870   | 150,120 | 170,000 |
| - มูลค่า (ล้านบาท)                | 2,322                   | 2,000   | 2,227     | 2,654   | 3,000   |
| 2. ต้นทุนการผลิต (บาท/กก.)        | 12.14                   | 15.14   | 14.93     | 14.17   | 14.29   |
| 3. ช่วงผลผลิตออกสู่ตลาด           |                         |         |           |         |         |
| - ภาคตะวันออก                     | เดือนพฤษภาคม - มิถุนายน |         |           |         |         |
| - ภาคใต้                          | เดือนกรกฎาคม - กันยายน  |         |           |         |         |
| 4. ราคาที่เกษตรกรขายได้ (บาท/กก.) |                         |         |           |         |         |
| - พันธุ์ชะนี                      | 8.71                    | 10.98   | 6.86      | 7.01    | -       |
| - พันธุ์หมอนทอง                   | 17.38                   | 19.06   | 15.48     | 15.98   | 13.04   |

## 5. สถานการณ์และมาตรการแก้ไขปัญหา ปี 2549

## 5.1 สถานการณ์

(1) ผลผลิตทุเรียน ปี 2549 มีประมาณ 596,000 ตัน ลดลงจากปีที่ผ่านมาร้อยละ 8 โดยผลผลิตภาคตะวันออกลดลงร้อยละ 7 และภาคใต้ลดลงร้อยละ 10 เนื่องจากสภาพอากาศแปรปรวน ฝนตกชุกในช่วงติดดอก ทำให้ต้นทุเรียนแตกใบอ่อน (ไม่ติดดอก)

(2) ราคาทุเรียนพันธุ์หมอนทองที่เกษตรกรขายได้เดือน ส.ค. 2549 เฉลี่ยกก.ละ 12.81 บาท สูงกว่าช่วงเดียวกันของปีที่ผ่านมาซึ่งมีราคา กก.ละ 10.89 บาท เนื่องจากผลผลิตมีปริมาณลดลงจากปีที่ผ่านมา

## 5.2 มาตรการแก้ไขปัญหามี 2549

(1) มติ คชก. เมื่อวันที่ 5 เม.ย. 2548 มอบกระทรวงเกษตรและสหกรณ์จัดทำแผนบูรณาการด้านการผลิตและการตลาดผลไม้ทุกชนิดทั้งระบบ และจัดทำแผนแก้ไขปัญหามิทั้งในระยะสั้นและระยะยาว

(2) กระทรวงเกษตรฯ เตรียมการกระจายผลผลิตออกนอกแหล่งผลิต (ในกรณีที่เกิดปัญหาาราคาคต่ำ) โดยสนับสนุนค่าใช้จ่ายในการจัดซื้อ จัดจำหน่าย และบริหารจัดการ วงเงิน 50 ล้านบาท

(3) กรมการค้าภายในส่งเสริมการจัดจำหน่ายทุเรียน โดยประสานสหกรณ์/กลุ่มเกษตรกรนำผลไม้มาจำหน่ายในงานธงฟ้า...มหาชน (Weekend Market) ในกรุงเทพฯ และจังหวัดต่าง ๆ

\*\*\*\*\*

กรมการค้าภายใน  
กันยายน 2549



ราคาเกษตรกรขายได้ ทุเรียนพันธุ์หมอนทอง

หน่วย : บาท/กก.

| เดือน        | ปี 2540 | ปี 2541 | ปี 2542 | ปี 2543 | ปี 2544 | ปี 2545 | ปี 2546 | ปี 2547 | ปี 2548 | ปี 2549 |
|--------------|---------|---------|---------|---------|---------|---------|---------|---------|---------|---------|
| เมษายน       |         | 27.24   | 25.56   | 43.00   | 27.46   | 34.50   | 20.84   | 24.74   | 13.67   | 33.03   |
| สป.1         |         | 44.33   | 33.50   |         | 40.00   | 37.00   | 21.67   | 40.00   | 18.50   | 29.56   |
| สป.2         |         | -       | -       |         | 38.50   | 37.00   | 18.26   | 30.00   | -       | -       |
| สป.3         |         | 18.88   | 24.67   |         | 20.67   | 37.00   | 19.79   | 15.50   | 11.75   | 36.82   |
| สป.4         |         | 18.50   | 18.50   | 43.00   | 10.67   | 27.00   | 23.65   | 13.46   | 10.75   | 32.71   |
| พฤษภาคม      | 24.44   | 26.54   | 13.18   | 20.47   | 11.00   | 11.52   | 32.16   | 10.30   | 16.46   | 18.72   |
| สป.1         | 38.87   | 22.42   | 13.02   | 30.00   | 10.00   | 12.44   | 29.33   | 12.56   | 12.31   | 27.91   |
| สป.2         | 25.75   | 27.23   | 12.83   | 24.38   | 10.16   | 11.88   | 30.87   | 9.53    | 17.27   | 21.16   |
| สป.3         | 18.66   | 28.12   | 13.60   | 15.47   | 11.34   | 12.04   | 34.37   | 9.09    | 18.28   | 16.00   |
| สป.4         | 14.49   | 28.37   | 13.28   | 12.04   | 12.51   | 9.73    | 34.06   | 10.00   | 18.46   | 14.45   |
| สป.5         |         |         |         |         |         |         |         |         | 15.96   | 14.08   |
| มิถุนายน     | 12.88   | 31.25   | 13.77   | 12.26   | 20.70   | 14.78   | 22.86   | 17.04   | 16.77   | 16.29   |
| สป.1         | 14.29   | 27.38   | 12.02   | 12.46   | 16.25   | 10.70   | 31.63   | 14.09   | 16.88   | 14.67   |
| สป.2         | 12.51   | 27.88   | 15.35   | 10.17   | 20.01   | 14.13   | 29.86   | 15.53   | 15.31   | 15.22   |
| สป.3         | 11.38   | 29.73   | 14.20   | 13.12   | 22.06   | 17.51   | 16.86   | 19.53   | 15.53   | 16.21   |
| สป.4         | 13.32   | 40.00   | 13.49   | 13.28   | 24.48   | 16.78   | 13.10   | 19.00   | 19.37   | 19.04   |
| กรกฎาคม      | 18.20   | 35.33   | 16.92   | 16.40   | 26.93   | 15.19   | 12.34   | 15.83   | 17.22   | 13.74   |
| สป.1         | 14.66   | 39.24   | 16.97   | 16.98   | 29.05   | 17.26   | 12.88   | 20.26   | 17.55   | 16.60   |
| สป.2         | 16.30   | 38.45   | 16.53   | 17.59   | 25.39   | 14.92   | 13.42   | 12.55   | 17.42   | 15.69   |
| สป.3         | 20.60   | 34.37   | 17.39   | 15.60   | 27.47   | 14.01   | 10.97   | 13.50   | 17.29   | 13.66   |
| สป.4         | 21.22   | 29.26   | 16.78   | 15.44   | 25.81   | 14.58   | 12.08   | 17.01   | 16.61   | 11.02   |
| สป.5         |         |         |         |         |         |         |         |         |         | 11.71   |
| สิงหาคม      | 21.16   | 23.68   | 20.88   | 15.79   | 10.41   | 11.35   | 12.97   | 14.68   | 10.89   | 13.04   |
| สป.1         | 17.19   | 27.55   | 19.21   | 14.62   | 11.47   | 10.00   | 14.29   | 16.86   | 9.44    | 11.60   |
| สป.2         | 19.01   | 23.45   | 20.83   | 14.96   | 10.46   | 9.65    | 15.66   | 14.79   | 9.06    | 13.18   |
| สป.3         | 22.35   | 21.63   | 22.29   | 16.03   | 9.91    | 11.03   | 10.63   | 16.27   | 10.75   | 13.66   |
| สป.4         | 26.10   | 22.09   | 21.18   | 17.54   | 9.79    | 14.73   | 11.31   | 10.80   | 12.00   | 13.70   |
| สป.5         |         |         |         |         |         |         |         |         | 13.21   |         |
| กันยายน      |         | 23.04   | 19.41   | 20.08   | 13.33   | 16.96   | 13.19   | 10.29   | 20.86   | 17.88   |
| สป.1         |         | 21.99   | 21.44   | 13.50   | 10.00   | 17.58   | 12.75   | 9.73    | 14.43   | 17.88   |
| สป.2         |         | 25.00   | 21.00   | 19.50   | 13.00   | 19.58   | 12.33   | 10.05   | 22.25   |         |
| สป.3         |         | 24.99   | 16.35   | 25.33   | 17.00   | 17.17   | 13.33   | 10.22   | 19.75   |         |
| สป.4         |         | 20.17   | 18.83   | 22.00   | -       | 13.50   | 14.33   | 11.14   | 27.00   |         |
| เฉลี่ยทั้งปี | 19.17   | 27.84   | 18.28   | 21.33   | 18.31   | 17.38   | 19.06   | 15.48   | 15.98   | 18.78   |

## สุกร

|                                                   | 2545   | 2546   | 2547   | 2548      | 2549           |
|---------------------------------------------------|--------|--------|--------|-----------|----------------|
| 1. ผลผลิต (ล้านตัว)                               | 9.925  | 10.300 | 10.541 | 10.878    | 11.332         |
| 2. ความต้องการภายในประเทศ (ล้านตัว)               | 9.590  | 9.860  | 10.300 | 10.600    | 10.910         |
| 3. ปริมาณการนำเข้าเนื้อสุกร (ตัน)                 | 395    | 439    | 621.90 | 588.47    | 68.78          |
|                                                   |        |        |        |           | (ม.ก.- ก.ก.49) |
| 4. ปริมาณการส่งออกเนื้อสุกร (ตัน)                 | 11,592 | 9,699  | 5,105  | 5,857.554 | 2,475.94       |
|                                                   |        |        |        |           | (ม.ก.- ก.ก.49) |
| 5. ราคาขายส่งสุกรมีชีวิต ณ แหล่งผลิต<br>(บาท/กก.) | 38.41  | 32.82  | 44.95  | 49.31     | 45.77          |
|                                                   |        |        |        |           | ( ส.ก. 49)     |
| 6. ต้นทุนการผลิตสุกรขุน                           | 34.97  | 33.42  | 39.15  | 39.40     | NA             |

## 7. ราคาเฉลี่ย ย้อนหลัง 3 ปี กก.ละ 38.45 บาท

(ราคาช่วงผลผลิตออกมากเดือน ตุลาคม – กุมภาพันธ์ เฉลี่ยย้อนหลัง 3 ปี (2545 - 2548))

8. สถานการณ์ปัจจุบัน ผลผลิตที่เข้าสู่ตลาดมีปริมาณทรงตัว แต่มีขนาดเล็กลงเมื่อเทียบกับเดือนก่อน ในขณะที่ความต้องการของตลาดมีปริมาณทรงตัว ทำให้ราคาขายส่งสุกรมีชีวิตทรงตัวจากเดือนก่อน อยู่ที่ กก.ละ 45 – 46 บาท ราคาขายปลีกเนื้อแดงทรงตัวเช่นกัน อยู่ที่ราคา กก.ละ 90 – 95 บาท

9. การส่งออก ในช่วงเดือนมกราคม – กรกฎาคม 2549 มีการส่งออกสุกรพันธุ์ไปประเทศกัมพูชา เวียดนาม ลาว และพม่า เพิ่มขึ้นจากช่วงเดียวกันของปีก่อน ส่วนการส่งออกเนื้อสุกรมีปริมาณลดลง โดยตลาดหลักของเนื้อสุกรสด แห้งเย็นและแช่แข็ง ยังคงอยู่ที่ประเทศฮ่องกง ส่วนเนื้อสุกรปรุงสุก ได้แก่ ฮ่องกง ญี่ปุ่น กัมพูชา และออสเตรเลีย ตามลำดับ

10. แนวโน้ม ในช่วงเดือนตุลาคม 2549 เป็นช่วงเทศกาลกินเจ อาจส่งผลกระทบต่อภาวะการค้าสุกร ทำให้การค้าซอลตัวบ้างเล็กน้อย แต่คงไม่มากนัก คาดว่า ความต้องการและราคาขายปลีกน่าจะอยู่ในระดับทรงตัวหรือปรับตัวลงเล็กน้อยตามความต้องการของตลาด

\*\*\*\*\*

สำนักส่งเสริมการค้าสินค้าเกษตร : กรมการค้าภายใน

กันยายน 2549

\agri\_16ก-6 สินค้าปศุสัตว์ก.6-21รายเดือน F : สุกรรายเดือน

สถิติราคาขายส่ง - ขายปลีกสุกร พ.ศ. 2544 - 2549

ราคาขายส่งลูกสุกร (12 กก/ตัว) ณ แหล่งผลิต

|      | มก.   | กพ.   | มีค.  | เมย.  | พค.   | มิย.  | กค.   | สค.   | กย.   | ตค.   | พย.   | ธค.   | เฉลี่ย |
|------|-------|-------|-------|-------|-------|-------|-------|-------|-------|-------|-------|-------|--------|
| 2544 | 750   | 734   | 711   | 826   | 900   | 900   | 900   | 900   | 900   | 900   | 945   | 1,000 | 864    |
| 2545 | 1,077 | 1,100 | 1,100 | 1,100 | 1,100 | 1,025 | 1,000 | 1,000 | 1,000 | 1,000 | 1,000 | 908   | 1,034  |
| 2546 | 700   | 626   | 352   | 433   | 879   | 848   | 743   | 700   | 845   | 900   | 800   | 743   | 714    |
| 2547 | 810   | 1,190 | 1,459 | 1,317 | 884   | 667   | 727   | 890   | 800   | 985   | 1,200 | 1,285 | 1,018  |
| 2548 | 1,300 | 1,300 | 1,300 | 1,300 | 1,300 | 1,300 | 1,300 | 1,300 | 1,255 | 1,105 | 1,355 | 1,500 | 1,301  |
| 2549 | 1,500 | 1,500 | 1,500 | 1,444 | 1,400 | 1,321 | 1,100 | 1,100 |       |       |       |       |        |

บาท/ตัว

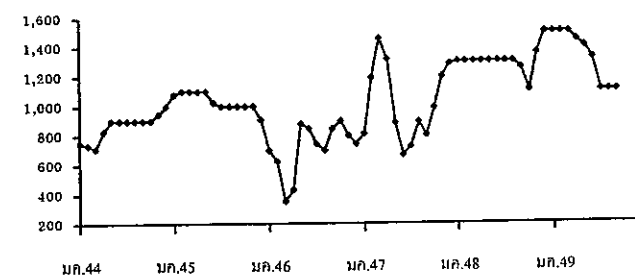

ราคาขายส่งสุกรมีชีวิต (ฟาร์ม) ณ แหล่งผลิต

|      | มก.   | กพ.   | มีค.  | เมย.  | พค.   | มิย.  | กค.   | สค.   | กย.   | ตค.   | พย.   | ธค.   | เฉลี่ย |
|------|-------|-------|-------|-------|-------|-------|-------|-------|-------|-------|-------|-------|--------|
| 2544 | 30.55 | 30.92 | 32.50 | 37.55 | 41.83 | 42.50 | 39.78 | 39.32 | 38.90 | 36.52 | 37.05 | 38.00 | 37.12  |
| 2545 | 37.43 | 36.61 | 38.38 | 40.39 | 40.50 | 39.10 | 40.07 | 40.69 | 40.58 | 38.89 | 36.29 | 32.03 | 38.41  |
| 2546 | 28.50 | 27.13 | 24.60 | 26.31 | 38.18 | 38.93 | 36.50 | 34.20 | 36.00 | 35.83 | 33.75 | 33.88 | 32.82  |
| 2547 | 37.33 | 47.70 | 53.41 | 55.22 | 50.95 | 43.00 | 40.70 | 41.60 | 40.00 | 39.35 | 43.59 | 46.50 | 44.95  |
| 2548 | 47.50 | 48.50 | 48.54 | 52.79 | 51.92 | 51.50 | 51.45 | 49.77 | 46.23 | 43.90 | 48.36 | 51.25 | 49.31  |
| 2549 | 50.55 | 48.50 | 48.39 | 47.88 | 48.50 | 47.97 | 45.97 | 45.77 |       |       |       |       | 47.94  |

บาท/กก.

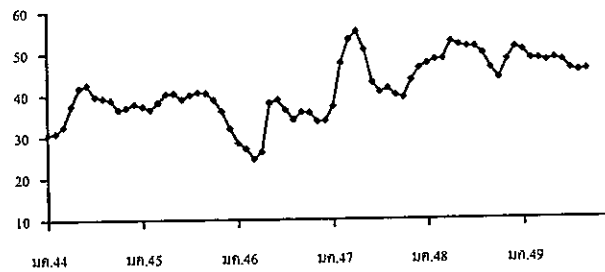

ราคาเฉลี่ยย้อนหลัง 3 ปี (2546-2549) ช่วงผลผลิตออกมากเดือน ตุลาคม - กุมภาพันธ์ = กก.ละ 43.77 บาท

ราคาขายปลีกสุกรชำแหละเนื้อแดง ณ ตลาด กทม.

|      | มก.   | กพ.   | มีค.   | เมย.   | พค.    | มิย.  | กค.   | สค.   | กย.   | ตค.   | พย.   | ธค.   | เฉลี่ย |
|------|-------|-------|--------|--------|--------|-------|-------|-------|-------|-------|-------|-------|--------|
| 2544 | 70.60 | 70.00 | 70.00  | 72.55  | 75.86  | 76.50 | 76.50 | 76.50 | 75.15 | 72.86 | 71.73 | 72.50 | 73.40  |
| 2545 | 72.50 | 72.50 | 72.50  | 73.24  | 74.50  | 74.50 | 74.50 | 74.69 | 74.21 | 72.55 | 72.07 | 68.81 | 73.05  |
| 2546 | 67.50 | 67.03 | 63.64  | 65.44  | 73.84  | 74.50 | 74.50 | 74.50 | 74.50 | 73.67 | 72.50 | 72.50 | 71.18  |
| 2547 | 75.35 | 94.00 | 103.64 | 105.00 | 100.03 | 89.64 | 87.16 | 88.00 | 82.50 | 82.50 | 86.36 | 87.50 | 90.14  |
| 2548 | 92.50 | 91.71 | 91.09  | 100.88 | 100.47 | 99.00 | 97.82 | 97.14 | 93.23 | 92.50 | 96.82 | 97.50 | 95.89  |
| 2549 | 97.50 | 97.50 | 97.50  | 97.50  | 97.50  | 96.18 | 92.50 | 92.50 |       |       |       |       | 96.09  |

บาท/กก.

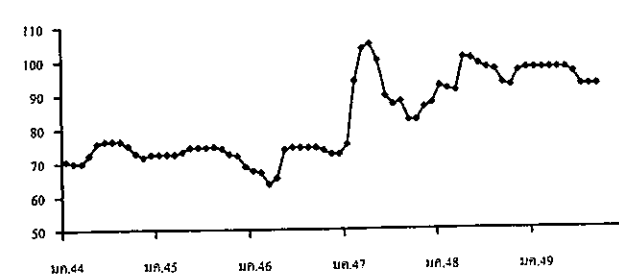



สถิติราคาขายส่ง-ขายปลีกไข่ไก่

ปี 2544 - 2549

ราคาขายส่งลูกไก่ไข่ทั่วไป (บาท/ตัว)

| ปี   | มค.   | กพ.   | มีค.  | เมย.  | พค.   | มิย.  | กค.   | สค.   | กย.   | ตค.   | พย.   | ธค.   | เฉลี่ย |
|------|-------|-------|-------|-------|-------|-------|-------|-------|-------|-------|-------|-------|--------|
| 2544 | 8.59  | 10.40 | 13.41 | 14.35 | 14.50 | 15.45 | 15.50 | 16.50 | 17.30 | 18.40 | 17.77 | 17.50 | 14.97  |
| 2545 | 17.50 | 17.50 | 17.50 | 17.50 | 17.50 | 17.90 | 19.36 | 18.50 | 18.50 | 16.50 | 12.59 | 10.83 | 16.81  |
| 2546 | 8.41  | 10.03 | 11.50 | 13.06 | 14.55 | 15.50 | 15.50 | 15.50 | 15.90 | 15.50 | 15.50 | 15.50 | 13.87  |
| 2547 | 17.00 | 20.00 | 21.50 | 23.72 | 26.50 | 26.50 | 25.82 | 23.60 | 23.60 | 23.50 | 19.86 | 13.50 | 22.09  |
| 2548 | 14.35 | 15.50 | 15.50 | 15.79 | 16.50 | 16.50 | 18.18 | 18.50 | 17.59 | 16.80 | 15.32 | 14.50 | 16.25  |
| 2549 | 14.50 | 12.82 | 13.37 | 16.50 | 16.50 | 16.50 | 14.24 | 14.32 |       |       |       |       |        |

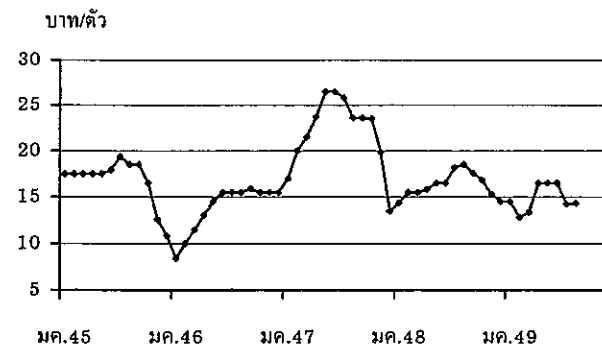

ราคาขายส่งไข่ไก่สดคละ ณ แหล่งผลิต (บาท/ฟอง)

| ปี   | มค.  | กพ.  | มีค. | เมย. | พค.  | มิย. | กค.  | สค.  | กย.  | ตค.  | พย.  | ธค.  | เฉลี่ย |
|------|------|------|------|------|------|------|------|------|------|------|------|------|--------|
| 2544 | 1.01 | 1.33 | 1.44 | 1.37 | 1.47 | 1.55 | 1.62 | 1.71 | 1.74 | 1.64 | 1.53 | 1.60 | 1.50   |
| 2545 | 1.54 | 1.48 | 1.46 | 1.50 | 1.58 | 1.53 | 1.40 | 1.45 | 1.38 | 1.23 | 1.22 | 1.17 | 1.41   |
| 2546 | 1.02 | 1.16 | 1.25 | 1.26 | 1.42 | 1.54 | 1.55 | 1.56 | 1.63 | 1.62 | 1.50 | 1.52 | 1.42   |
| 2547 | 1.91 | 1.40 | 1.47 | 2.24 | 2.22 | 2.34 | 2.45 | 2.30 | 2.22 | 2.10 | 1.66 | 1.88 | 2.02   |
| 2548 | 2.25 | 2.18 | 2.15 | 2.23 | 2.38 | 2.40 | 2.54 | 2.40 | 2.13 | 2.06 | 1.85 | 1.63 | 2.18   |
| 2549 | 1.63 | 1.50 | 1.73 | 1.71 | 1.78 | 1.78 | 1.70 | 1.74 |      |      |      |      |        |

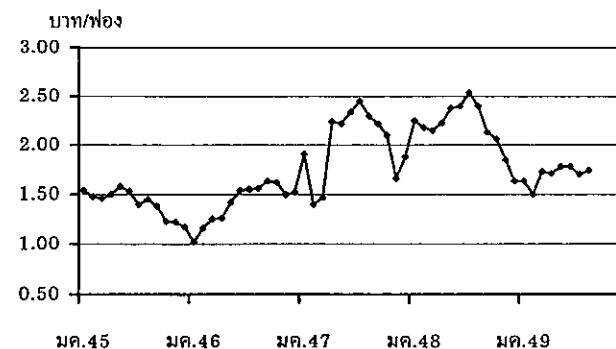

ราคาขายปลีกไข่ไก่สด เบอร์ 3 ตลาด กทม. (บาท/ฟอง)

| ปี   | มค.  | กพ.  | มีค. | เมย. | พค.  | มิย. | กค.  | สค.  | กย.  | ตค.  | พย.  | ธค.  | เฉลี่ย |
|------|------|------|------|------|------|------|------|------|------|------|------|------|--------|
| 2544 | 1.65 | 1.78 | 1.95 | 1.89 | 1.94 | 2.05 | 2.12 | 2.16 | 2.25 | 2.20 | 2.12 | 2.15 | 2.02   |
| 2545 | 2.14 | 2.05 | 2.05 | 2.05 | 2.13 | 2.13 | 2.05 | 2.05 | 2.01 | 1.89 | 1.85 | 1.81 | 2.02   |
| 2546 | 1.67 | 1.79 | 1.85 | 1.85 | 1.96 | 2.05 | 2.05 | 2.05 | 2.05 | 2.23 | 1.95 | 1.97 | 1.96   |
| 2547 | 2.26 | 1.96 | 1.97 | 2.69 | 2.85 | 2.85 | 2.92 | 2.8  | 2.65 | 2.58 | 2.24 | 2.37 | 2.51   |
| 2548 | 2.69 | 2.68 | 2.70 | 2.75 | 2.85 | 2.85 | 3.02 | 2.85 | 2.60 | 2.51 | 2.41 | 2.28 | 2.68   |
| 2549 | 2.17 | 2.01 | 2.16 | 2.19 | 2.23 | 2.23 | 2.15 | 2.19 |      |      |      |      |        |

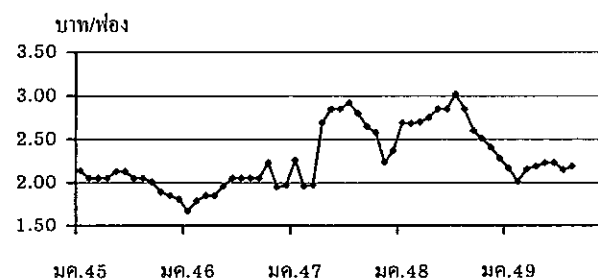

## เกลือทะเล

| 1. ผลผลิตและความต้องการใช้      | ปี 2545   | ปี 2546  | ปี 2547   | ปี 2548 | ปี 2549        |
|---------------------------------|-----------|----------|-----------|---------|----------------|
| ผลผลิต โลก (ตัน)                | NA        | NA       | NA        | NA      | NA             |
| ผลผลิต ไทย (ตัน)                | 607,100   | 610,000  | 660,590   | 700,000 | 650,000        |
| ความต้องการใช้ (ตัน)            | 550,000   | 550,000  | 550,000   | 550,000 | 550,000        |
| การนำเข้า ปริมาณ (ตัน)          | 82,572.00 | 35,235   | 35,190.47 | 12,379  | 4,277          |
| มูลค่า (ล้านบาท)                | 65.68     | 30.94    | 36.73     | 12.38   | 24.22          |
|                                 |           |          |           |         | (มก.-ก.ก. 49)  |
| การส่งออก ปริมาณ (ตัน)          | 669.77    | 1,897.26 | 1,224.85  | 1,524   | 51,116         |
| มูลค่า (ล้านบาท)                | 3.38      | 7.47     | 6.09      | 4.74    | 186.800        |
|                                 |           |          |           |         | (มก.- ก.ก. 49) |
| 2. ราคา (บาท/ตัน)               | 1,297.55  | 973.72   | 1,029.55  | 700.11  | 753.33         |
|                                 |           |          |           |         | (ศ.ก. 49)      |
| 3. ต้นทุน จ.สมุทรสาคร (บาท/ตัน) | 600.00    | 655.00   | 665.00    | 694.50  | 697            |

## 4. สภาพปัญหา/สาเหตุ

ราคาเกลืออ่อนตัวลงในช่วงครึ่งปีแรกปี 2548 ถึงปลายปี 2548 เนื่องจากเกลือออกสู่ตลาดมาก ประกอบกับมีการแข่งขันจากเกลือและน้ำเกลือสินแร่จากภาคตะวันออกเฉียงเหนือ ซึ่งมีการผลิตมากในช่วงเดียวกัน นอกจากนี้เกลือทะเลมีคุณภาพต่ำลง มีสิ่งเจือปนมากและมีสีคล้ำ ทำให้ไม่สามารถแข่งขันได้เท่าที่ควร ส่งผลให้ราคาเกลืออยู่ในระดับต่ำ

## 5. มาตรการแก้ไขในอดีต

ปี 2541 เกิดปัญหาราคาเกลือตกต่ำ ชก. ได้มีมติ (3 ก.พ.42) อนุมัติเงินหมุนเวียนปลอดดอกเบี้ย จำนวน 60 ล้านบาท ให้สหกรณ์การเกษตรนาเกลือนำไปรับซื้อ/จำหน่ายเกลือจากเกษตรกรต้นละ 887 บาท

ผลการดำเนินงานรับซื้อเกลือได้ 975 ตัน มูลค่า 0.680 ล้านบาท รับจำหน่ายเกลือได้ 36,810 ตัน มูลค่า 22.85 ล้านบาท และราคาเกลือได้ขยับตัวสูงขึ้น จากราคาเฉลี่ยต้นละ 661.11 บาท ในเดือน ก.พ.42 เป็นต้นละ 2,038.89 บาท ในเดือน ธ.ค.42

## 6. สถานการณ์ปัจจุบัน

ผลผลิตส่วนใหญ่อยู่ในมือของพ่อค้า แต่มีอยู่ในศูนย์กลางของเกษตรกรบ้าง ในปริมาณไม่มากนัก สำหรับราคาเกลือที่เกษตรกรขายได้ปรับตัวสูงขึ้นกว่าเดือนก่อนเล็กน้อย



### ราคาเกลือที่เกษตรกรขายได้

หน่วย : บาท/ตัน

| ปี   | ม.ค.     | ก.พ.     | มี.ค.    | เม.ย.    | พ.ค.     | มิ.ย.    | ก.ค.     | ส.ค.     | ก.ย.     | ต.ค.     | พ.ย.     | ธ.ค.     | เฉลี่ย   |
|------|----------|----------|----------|----------|----------|----------|----------|----------|----------|----------|----------|----------|----------|
| 2541 | 511.11   | 466.67   | 488.89   | 450.00   | 388.89   | 416.67   | 433.33   | 466.67   | 494.45   | 477.78   | 500.00   | 522.22   | 936.07   |
| 2542 | 511.11   | 661.11   | 777.78   | 1,511.11 | 1,866.67 | 2,158.33 | 2,111.11 | 1,755.55 | 1,744.45 | 2,123.61 | 2,244.44 | 2,038.89 | 1,625.35 |
| 2543 | 1,388.89 | 944.44   | 1,238.89 | 1,246.89 | 1,677.78 | 2,040.74 | 2,044.44 | 1,761.11 | 1,633.33 | 1,811.11 | 1,777.78 | 1,744.45 | 1,609.15 |
| 2544 | 1,315.55 | 1,372.22 | 1,508.22 | 1,608.15 | 1,755.55 | 1,816.67 | 1,855.55 | 1,833.33 | 1,916.67 | 1,916.67 | 1,916.67 | 1,916.67 | 1,727.66 |
| 2545 | 1,556.67 | 1,333.33 | 1,324.45 | 1,266.30 | 1,146.85 | 1,250.00 | 1,266.67 | 1,305.25 | 1,333.33 | 1,333.33 | 1,289.44 | 1,265.00 | 1,305.89 |
| 2546 | 1,079.26 | 989.36   | 878.01   | 815.55   | 777.78   | 891.22   | 937.33   | 1,002.33 | 1,045.24 | 1,058.89 | 1,074.53 | 1,133.20 | 973.56   |
| 2547 | 944.38   | 1,152.67 | 1,147.19 | 913.69   | 963.89   | 1,062.99 | 1,111.25 | 1,066.67 | 1,073.34 | 1,035.54 | 950.69   | 932.33   | 1,029.55 |
| 2548 | 722.85   | 739.00   | 722.33   | 714.05   | 694.56   | 706.75   | 700.11   | 711.22   | 700.11   | 700.11   | 694.50   | 694.50   | 708.34   |
| 2549 | 800.17   | 796.17   | 787.75   | 789.00   | 708.36   | 666.67   | 711.11   | 753.33   |          |          |          |          | 751.57   |

ที่มา : กรมส่งเสริมสหกรณ์และสำนักงานการค้าภายในจังหวัด

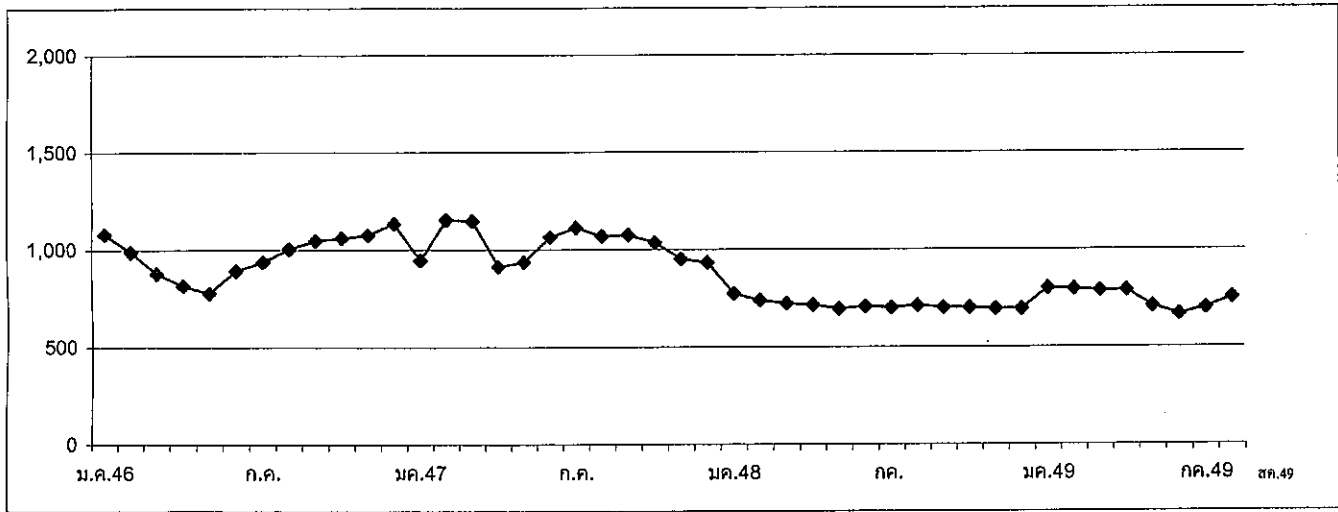

F:ข้อมูลเกลือทะเล 1 D:6ธ.ค.44(5/1)

| 1. ผลผลิตและความต้องการใช้ (ล้านตัน)     | ปี 2547 | ปี 2548 | ปี 2549                           | ปี 2550 |
|------------------------------------------|---------|---------|-----------------------------------|---------|
| 1.1 ผลผลิตโลก                            | 186.770 | 215.954 | 219.493                           | 217.738 |
| 1.2 ผลผลิตไทย                            | 0.223   | 0.215   | 0.223                             | 0.232   |
| - ถั่วฤดูแล้ง                            | 0.143   | 0.137   | 0.143                             | 0.147   |
| - ถั่วฤดูฝน                              | 0.080   | 0.078   | 0.080                             | 0.085   |
| 1.3 ความต้องการใช้                       | 1.658   | 1.822   | 1.800                             | 1.831   |
| 1.4 นำเข้า                               | 1.436   | 1.608   | 1.578<br>(มค-กค.49 = 664,319 ตัน) | 1.600   |
| 1.5 ส่งออก                               | 0.0010  | 0.0012  | 0.0010<br>(มค-กค.49 = 795 ตัน)    | 0.0011  |
| 2. ต้นทุนการผลิต (บาท/กก.)               | 8.22    | 9.44    | 9.39                              | NA      |
| 3. ราคา (บาท/กก.)                        | ปี 2547 | ปี 2548 | ก.ค. 49                           | ส.ค. 49 |
| 3.1 เกษตรกรขายได้                        |         |         |                                   |         |
| - ชนิดกละ                                | 12.29   | 10.75   | 10.35                             | 10.35   |
| 3.2 ขายส่ง กทม.                          |         |         |                                   |         |
| - เกรดแปรรูปผลิตภัณฑ์อาหาร               | 17.52   | 14.67   | 14.75                             | 14.75   |
| - เกรดผลิตอาหารสัตว์                     | 16.20   | 13.88   | 13.75                             | 13.75   |
| - เกรดสกัดน้ำมัน                         | 13.58   | 11.52   | 11.50                             | 11.50   |
| 3.3 ซื้อขายล่วงหน้าตลาดชิคาโก (US. No.2) |         |         |                                   |         |
| - บาท/กก.                                | 11.13   | 9.01    | 8.28                              | 7.69    |
| - เหรียญสหรัฐ/ตัน                        | 276.73  | 223.12  | 217.23                            | 203.82  |

#### 4. สภาพปัญหา/สาเหตุ

ผลผลิตเมล็ดถั่วเหลืองในประเทศมีไม่เพียงพอกับความต้องการใช้ต้องนำเข้าจากต่างประเทศร้อยละ 80 ทั้งนี้เพื่อใช้ในอุตสาหกรรมสกัดน้ำมันพืช อุตสาหกรรมการผลิตอาหารสัตว์ และอุตสาหกรรมแปรรูปผลิตภัณฑ์อาหาร

#### 5. มาตรการแก้ไขปัญหา

##### นโยบายและมาตรการนำเข้าเมล็ดถั่วเหลือง

การกำหนดนโยบายและมาตรการนำเข้าเมล็ดถั่วเหลืองเป็นอำนาจหน้าที่ของคณะกรรมการพืชน้ำมันและน้ำมันพืช ซึ่งได้รับการแต่งตั้งจากคณะรัฐมนตรี โดยมีรองนายกรัฐมนตรีที่รับผิดชอบการปรับโครงสร้างภาคเกษตรและการตลาดสินค้าเกษตร เป็นประธาน ผู้แทนจากหน่วยราชการและเอกชนที่เกี่ยวข้อง เป็นกรรมการ เลขานุการสำนักงานเศรษฐกิจการเกษตร เป็นกรรมการและเลขานุการ



มติคณะกรรมการพืชน้ำมันและน้ำมันพืช (28 ธ.ค.48) และมติ ครม. (10 ม.ค.49) เห็นชอบให้เปิดตลาดเมล็ดถั่วเหลือง ปี 2549 ดังนี้

### 5.1 การนำเข้าภายใต้องค์การการค้าโลก (WTO)

1) ในโควตา ให้นำเข้าโดยไม่จำกัดปริมาณและช่วงเวลานำเข้า อกรนำเข้าร้อยละ 0 ผู้มีสิทธินำเข้ารวม 12 ราย ประกอบด้วย 6 สมาคม (สมาคมผู้ผลิตน้ำมันถั่วเหลืองและรำข้าว สมาคมผู้ผลิตอาหารสัตว์ไทยสมาคมผู้ผลิตไก่เพื่อส่งออกไทย สมาคมผู้เลี้ยงไก่เนื้อเพื่อการส่งออก สมาคมปศุสัตว์ไทยและสมาคมส่งเสริมผู้ใช้วัตถุดิบอาหารสัตว์) และบริษัทแปรรูปอาหาร 6 บริษัท และมีเงื่อนไขผู้มีสิทธินำเข้าต้องรับซื้อเมล็ดถั่วเหลืองที่ผลิตในประเทศจากเกษตรกรทั้งหมดตามคุณภาพมาตรฐาน และราคาที่กำหนด ดังนี้

(1) เกรดสกัดน้ำมัน ราคาไม่ต่ำกว่า 10.50 บาท/กก. ณ ไร่นา หรือ 11.50 บาท/กก. ณ กทม.

(2) เกรดผลิตอาหารสัตว์ ราคาไม่ต่ำกว่า 11.00 บาท/กก. ณ ไร่นา หรือ 12.00 บาท/กก. ณ กทม.

(3) เกรดแปรรูปอาหาร ราคาไม่ต่ำกว่า 13.00 บาท/กก. ณ ไร่นา หรือ 14.00 บาท/กก. ณ กทม.

โดยต้องทำสัญญาการปฏิบัติตามเงื่อนไขดังกล่าว ไว้กับกระทรวงเกษตรและสหกรณ์และกระทรวงพาณิชย์ ทั้งนี้ หากมีผู้ยื่นขอมีสิทธินำเข้ารายใหม่ให้อยู่ในดุลยพินิจของฝ่ายเลขานุการคณะกรรมการพืชน้ำมันฯ เป็นผู้พิจารณา

2) นอกโควตา กำหนดอกรนำเข้าร้อยละ 80

5.2 การนำเข้าภายใต้ ACMECS อกรนำเข้าร้อยละ 0 ให้ผู้มีสิทธินำเข้าต้องเป็นผู้มีสิทธินำเข้า ในโควตาภายใต้ WTO และต้องปฏิบัติตามเงื่อนไขการรับซื้อผลผลิตในประเทศตามที่กำหนด

ทั้งนี้ 1) การนำเข้าภายใต้เขตการค้าเสรีอาเซียน (AFTA) อกรนำเข้าร้อยละ 5 2) การนำเข้าภายใต้ความตกลงการค้าเสรีไทย – ออสเตรเลียและไทย – นิวซีแลนด์ (FTA) อกรนำเข้าร้อยละ 0 ไม่จำกัดปริมาณนำเข้า 3) การนำเข้าทั่วไป (ไม่ใช่การนำเข้าตามที่กล่าว) กำหนดอกรนำเข้าร้อยละ 6 และต้องขออนุญาตนำเข้า

## 6. สถานการณ์

ขณะนี้ในช่วงผลผลิตถั่วเหลืองฤดูฝนทยอยออกสู่ตลาด ราคาเกษตรกรขายได้ยังคงทรงตัวอยู่ที่ กก.ละ 10.35 บาท เช่นเดียวกับราคาขายส่ง ตลาด กทม. ที่ยังคงทรงตัวจากเดือนที่ผ่านมา เนื่องจากผลผลิตถั่วเหลืองฤดูฝนมีคุณภาพไม่ดี มีความชื้นสูง เพราะเก็บเกี่ยวในช่วงที่มีฝนตก แม้ว่าปริมาณผลผลิตจะมีจำนวนน้อย ไม่สอดคล้องกับปริมาณความต้องการใช้

ราคาซื้อขายล่วงหน้าตลาดชิคาโกเฉลี่ยเดือนสิงหาคม 2549 ยังคงโน้มลดลงจากเดือนที่ผ่านมา เนื่องจากคาดว่าอุปทานผลผลิตถั่วเหลืองของสหรัฐอเมริกาจะมีปริมาณมาก จากสภาพอากาศที่ดีขึ้นในแหล่งเพาะปลูกถั่วเหลืองของสหรัฐฯ โดยในช่วงนี้เป็นระยะการออกฝัก ซึ่งเป็นช่วงสำคัญที่จะส่งผลให้ผลผลิตเพิ่มขึ้น

ราคาเมล็ดถั่วเหลือง

|                                                                             | มค.    | กพ.    | มีค.   | เมย.   | พค.    | มิย.   | กค.    | สค.    | กย.    | ตค.    | พย.    | ธค.    | เฉลี่ย |
|-----------------------------------------------------------------------------|--------|--------|--------|--------|--------|--------|--------|--------|--------|--------|--------|--------|--------|
| <b>1. ราคาที่เกษตรกรขายได้ เมล็ดถั่วเหลืองชนิดคละ</b>                       |        |        |        |        |        |        |        |        |        |        |        |        |        |
| ปี 2543                                                                     | 8.72   | 8.11   | 9.86   | 9.56   | 9.03   | 9.15   | 9.65   | 9.14   | 8.13   | 9.16   | 9.85   | 9.87   | 9.19   |
| ปี 2544                                                                     | 9.14   | 9.46   | 9.92   | 9.31   | 9.68   | 9.92   | 10.00  | 9.06   | 9.92   | 9.94   | 10.10  | 9.72   | 9.32   |
| ปี 2545                                                                     | 9.48   | 9.67   | 10.03  | 9.87   | 10.09  | 11.36  | -      | 10.59  | 10.06  | 10.01  | 10.17  | 10.41  | 10.39  |
| ปี 2546                                                                     | 10.36  | 10.16  | 10.06  | 9.74   | 9.77   | 10.10  | -      | 10.12  | 10.44  | 9.73   | 11.10  | 11.64  | 10.21  |
| ปี 2547                                                                     | 11.33  | -      | 14.29  | 15.28  | 14.91  | -      | -      | 10.75  | 10.64  | 9.79   | 11.63  | 12.03  | 12.29  |
| ปี 2548                                                                     | 13.00  | 11.40  | 11.07  | 11.23  | 10.15  | 10.15  | 11.70  | 10.90  | 9.85   | 9.22   | 10.10  | 10.19  | 10.75  |
| ปี 2549                                                                     | -      | -      | 10.37  | 10.13  | 10.04  | -      | 10.35  | 10.35  | -      | -      | -      | -      | 10.25  |
| <b>2. ราคาขายส่ง เมล็ดถั่วเหลืองเกรดแปรรูปผลิตภัณฑ์อาหาร ตลาด กทม.</b>      |        |        |        |        |        |        |        |        |        |        |        |        |        |
| ปี 2543                                                                     | 16.84  | 17.00  | 15.96  | 15.50  | 15.05  | 14.50  | 14.50  | 14.50  | 14.50  | 14.50  | 14.50  | 14.50  | 15.15  |
| ปี 2544                                                                     | 14.50  | 14.50  | 14.02  | 14.50  | 14.50  | 14.50  | 14.50  | 14.50  | 14.50  | 14.50  | 14.50  | 14.50  | 14.46  |
| ปี 2545                                                                     | 14.50  | 14.63  | 15.00  | 15.00  | 15.00  | 15.00  | 15.00  | 15.00  | 15.00  | 15.00  | 15.00  | 15.00  | 14.93  |
| ปี 2546                                                                     | 15.16  | 15.50  | 15.50  | 14.67  | 14.25  | 14.30  | 14.82  | 15.50  | 15.02  | 14.63  | 15.36  | 15.50  | 15.02  |
| ปี 2547                                                                     | 16.00  | 16.50  | 17.77  | 19.70  | 19.75  | 19.54  | 19.25  | 18.25  | 16.75  | 16.45  | 15.50  | 14.75  | 17.52  |
| ปี 2548                                                                     | 14.88  | 15.25  | 15.25  | 15.25  | 14.76  | 14.38  | 14.38  | 14.70  | 14.47  | 14.25  | 14.25  | 14.25  | 14.67  |
| ปี 2549                                                                     | 14.25  | 14.34  | 14.38  | 14.38  | 14.38  | 14.56  | 14.75  | 14.75  | -      | -      | -      | -      | 14.47  |
| <b>3. ราคาขายส่ง เมล็ดถั่วเหลืองเกรดผลิตอาหารสัตว์ ตลาด กทม.</b>            |        |        |        |        |        |        |        |        |        |        |        |        |        |
| ปี 2546                                                                     | -      | -      | -      | -      | -      | -      | -      | -      | -      | 13.04  | 14.36  | 14.50  | 13.97  |
| ปี 2547                                                                     | 15.00  | 15.50  | 16.50  | 17.70  | 17.75  | 17.75  | 17.75  | 17.00  | 15.75  | 15.45  | 14.50  | 13.75  | 16.20  |
| ปี 2548                                                                     | 13.88  | 14.25  | 14.25  | 14.25  | 13.84  | 13.63  | 13.63  | 14.06  | 13.84  | 13.63  | 13.63  | 13.63  | 13.88  |
| ปี 2549                                                                     | 13.63  | 13.71  | 13.75  | 13.75  | 13.75  | 13.75  | 13.75  | 13.75  | -      | -      | -      | -      | 13.73  |
| <b>4. ราคาขายส่ง เมล็ดถั่วเหลืองเกรดสกัดน้ำมัน ความชื้น 13.0% ตลาด กทม.</b> |        |        |        |        |        |        |        |        |        |        |        |        |        |
| ปี 2543                                                                     | 11.00  | 11.00  | 11.00  | 11.00  | 11.00  | 11.00  | 11.00  | 11.00  | 11.00  | 11.00  | 11.00  | 11.15  | 11.01  |
| ปี 2544                                                                     | 11.25  | 11.25  | 11.25  | 11.25  | 11.25  | 11.25  | 11.25  | 11.25  | 11.25  | 11.25  | 11.25  | 11.25  | 11.25  |
| ปี 2545                                                                     | 11.25  | 11.45  | 12.00  | 12.00  | 12.00  | 12.00  | 12.00  | 12.00  | 12.00  | 12.00  | 12.00  | 12.00  | 11.89  |
| ปี 2546                                                                     | 12.00  | 12.00  | 12.00  | 11.33  | 11.00  | 11.00  | 11.00  | 11.00  | 11.00  | 11.08  | 13.14  | 14.50  | 11.75  |
| ปี 2547                                                                     | 13.38  | 13.38  | 14.56  | 16.66  | 16.52  | 15.59  | 14.79  | 11.75  | 11.75  | 11.45  | 11.49  | 11.63  | 13.58  |
| ปี 2548                                                                     | 11.61  | 11.38  | 11.67  | 12.03  | 11.85  | 11.63  | 11.63  | 11.60  | 11.31  | 11.18  | 11.18  | 11.18  | 11.52  |
| ปี 2549                                                                     | 11.50  | 11.50  | 11.50  | 11.50  | 11.50  | 11.50  | 11.50  | 11.50  | -      | -      | -      | -      | 11.50  |
| <b>5. ราคาซื้อขายล่วงหน้าเมล็ดถั่วเหลือง ตลาดชิคาโก</b>                     |        |        |        |        |        |        |        |        |        |        |        |        |        |
| ปี 2543                                                                     | 6.75   | 7.02   | 7.26   | 7.52   | 7.79   | 7.31   | 6.83   | 6.88   | 7.57   | 7.52   | 7.77   | 8.03   | 7.35   |
| ปี 2544                                                                     | 7.57   | 7.16   | 7.23   | 7.23   | 7.46   | 7.72   | 8.56   | 8.21   | 7.23   | 7.2    | 7.24   | 7.05   | 7.49   |
| ปี 2545                                                                     | 7.06   | 7.03   | 7.34   | 7.46   | 7.59   | 7.83   | 8.62   | 8.8    | 8.94   | 8.75   | 9.12   | 9.04   | 8.13   |
| ปี 2546                                                                     | 8.95   | 9.01   | 9.01   | 9.53   | 9.84   | 9.59   | 8.94   | 8.69   | 9.40   | 10.72  | 11.19  | 11.28  | 9.68   |
| ปี 2547                                                                     | 11.8   | 12.39  | 14.29  | 14.37  | 14.12  | 13.11  | 11.88  | 9.39   | 8.58   | 8.01   | 7.93   | 7.72   | 11.13  |
| ปี 2548                                                                     | 7.62   | 7.62   | 9.01   | 9.07   | 9.31   | 10.44  | 10.60  | 9.51   | 8.73   | 8.65   | 8.69   | 8.91   | 9.01   |
| ปี 2549                                                                     | 8.50   | 8.47   | 8.31   | 7.98   | 8.27   | 8.32   | 8.28   | 7.69   | -      | -      | -      | -      | 8.23   |
| <b>6. ราคาซื้อขายล่วงหน้าเมล็ดถั่วเหลือง ตลาดชิคาโก (เหรียญสหรัฐ/ตัน)</b>   |        |        |        |        |        |        |        |        |        |        |        |        |        |
| ปี 2543                                                                     | 179.86 | 185.56 | 191.01 | 197.32 | 198.68 | 186.91 | 169.52 | 168.07 | 180.04 | 173.68 | 177.67 | 185.99 | 182.86 |
| ปี 2544                                                                     | 175.02 | 167.45 | 164.38 | 158.54 | 163.63 | 170.21 | 187.22 | 182.27 | 172.38 | 160.62 | 162.58 | 160.12 | 168.70 |
| ปี 2545                                                                     | 160.05 | 160.06 | 168.88 | 171.34 | 176.65 | 185.35 | 208.75 | 208.06 | 208.22 | 200.08 | 210.16 | 208.21 | 188.82 |
| ปี 2546                                                                     | 208.66 | 209.61 | 210.22 | 221.71 | 232.56 | 229.77 | 213.39 | 208.13 | 231.70 | 268.98 | 279.72 | 283.18 | 233.14 |
| ปี 2547                                                                     | 300.89 | 315.95 | 361.47 | 363.76 | 347.87 | 320.64 | 289.76 | 225.76 | 206.42 | 193.47 | 196.26 | 198.56 | 276.73 |
| ปี 2548                                                                     | 195.88 | 197.56 | 232.94 | 228.74 | 233.42 | 254.79 | 253.32 | 230.40 | 212.05 | 211.20 | 210.87 | 216.26 | 223.12 |
| ปี 2549                                                                     | 213.99 | 214.34 | 212.68 | 209.01 | 217.32 | 216.49 | 217.23 | 203.82 | -      | -      | -      | -      | 213.11 |

ที่มา : 1.สำนักงานเศรษฐกิจการเกษตรเฉลี่ยทั้งปีแบบล่วงหน้าจากจำนวนผลผลิต , 2-4 กรมการค้าภายใน, 5-6 Chicago Board of Trade

ปริมาณการนำเข้าและส่งออกเมล็ดถั่วเหลือง

หน่วย : ตัน

|                     | มค.     | กพ.     | มีค.    | เมย.    | พค.     | มิย.    | กค.     | สค.     | กย.     | ตค.     | พย.     | ธค.     | รวม       |
|---------------------|---------|---------|---------|---------|---------|---------|---------|---------|---------|---------|---------|---------|-----------|
| <b>ปริมาณนำเข้า</b> |         |         |         |         |         |         |         |         |         |         |         |         |           |
| ปี 2543             | 18      | 63,841  | 122,315 | 111,104 | 61,144  | 114,921 | 123,983 | 150,758 | 83,238  | 66,519  | 115,228 | 307,333 | 1,320,402 |
| ปี 2544             | 20,395  | 16,500  | 26,021  | 102,044 | 129,298 | 154,313 | 123,734 | 141,078 | 92,764  | 177,766 | 99,545  | 279,766 | 1,363,224 |
| ปี 2545             | 79,009  | -       | 217,999 | 57,748  | 66,988  | 186,634 | 138,003 | 154,184 | 36,239  | 134,073 | 211,029 | 246,651 | 1,528,557 |
| ปี 2546             | 7,386   | 159,043 | 128,068 | 121,630 | 260,996 | 211,922 | 181,706 | 80,109  | 190,225 | 66,768  | 129,679 | 152,117 | 1,689,649 |
| ปี 2547             | 173,084 | 601     | 2       | 329     | 163,317 | 198,933 | 184,438 | 147,114 | 42,911  | 229,980 | 63,979  | 231,113 | 1,435,803 |
| ปี 2548             | 196     | 2,390   | 131,368 | 139,493 | 182,376 | 230,410 | 75,991  | 186,633 | 112,192 | 67,333  | 184,715 | 294,686 | 1,607,784 |
| ปี 2549             | 3       | 67,160  | 25,352  | 143,170 | 39,823  | 228,006 | 160,805 | -       | -       | -       | -       | -       | 664,319   |
| <b>ปริมาณส่งออก</b> |         |         |         |         |         |         |         |         |         |         |         |         |           |
| ปี 2543             | 3       | 3       | 7       | 24      | 30      | 4       | 100     | 197     | 43      | 67      | 73      | 67      | 618       |
| ปี 2544             | 50      | 28      | 35      | 28      | 25      | 62      | 3       | 3       | 38      | 13      | 2       | 48      | 335       |
| ปี 2545             | 44      | 17      | 3       | 49      | 37      | 28      | 44      | 280     | 221     | 45      | 41      | 26      | 835       |
| ปี 2546             | 53      | 32      | 107     | 71      | 77      | 83      | 34      | 3       | 20      | 18      | 24      | 48      | 570       |
| ปี 2547             | 107     | 34      | 9       | 10      | 203     | 41      | 114     | 149     | 12      | 29      | 115     | 151     | 974       |
| ปี 2548             | 68      | 109     | 131     | 102     | 123     | 103     | 126     | 51      | 65      | 98      | 65      | 181     | 1,224     |
| ปี 2549             | 47      | 65      | 123     | 181     | 140     | 55      | 184     | -       | -       | -       | -       | -       | 795       |
|                     |         |         |         |         |         |         |         |         |         |         |         |         | * 762,224 |

ที่มา : กรมศุลกากร  
หมายเหตุ \* ม.ค.-ก.ค.48

## กากถั่วเหลือง

| 1. ผลผลิตและความต้องการใช้ (ล้านตัน) | ปี 2547 | ปี 2548 | ปี 2549                    | ปี 2550 |
|--------------------------------------|---------|---------|----------------------------|---------|
| 1.1 ผลผลิตโลก                        | 128.402 | 138.499 | 144.686                    | 149.805 |
| 1.2 ผลผลิตในประเทศ                   | 0.906   | 0.916   | 0.975                      | 1.007   |
| - จากเมล็ดในประเทศ                   | 0.087   | 0.085   | 0.088                      | 0.092   |
| - จากเมล็ดนำเข้า                     | 0.819   | 0.831   | 0.887                      | 0.916   |
| 1.3 ความต้องการใช้                   | 2.168   | 2.812   | 2.638                      | 2.707   |
| 1.4 นำเข้า                           | 1.262   | 1.881   | 1.687                      | 1.700   |
|                                      |         |         | (มค.-กค.49 = 1,097,444ตัน) |         |
| 2. ราคา (บาท/กก.)                    | ปี 2547 | ปี 2548 | ก.ค.49                     | ส.ค.49  |
| 2.1 ขายส่ง กทม                       |         |         |                            |         |
| - กากถั่วเหลืองในประเทศ              |         |         |                            |         |
| - จากเมล็ดในประเทศ                   | 13.51   | 11.80   | 10.89                      | 10.76   |
| - จากเมล็ดนำเข้า                     | 12.75   | 11.37   | 10.33                      | 10.02   |
| - กากถั่วเหลืองนำเข้า                |         |         |                            |         |
| - โปรตีน 46-48%                      | 13.61   | 11.68   | -                          | -       |
| - โปรตีน 42-45%                      | 11.50   | 10.92   | 10.14                      | 9.70    |
| 2.2 ซื้อขายล่วงหน้า ตลาดชิคาโก       |         |         |                            |         |
| - บาท/กก.                            | 10.35   | 8.32    | 7.14                       | 6.64    |
| - เหรียญสหรัฐ/ตัน                    | 257.32  | 205.86  | 187.27                     | 175.91  |

## 3. สภาพปัญหา/สาเหตุ

ผลผลิตกากถั่วเหลืองในประเทศมีไม่เพียงพอต่อความต้องการใช้ ต้องนำเข้าจากต่างประเทศร้อยละ 90 ทั้งในรูปแบบของกากถั่วเหลืองและเมล็ดถั่วเหลือง

## 4. มาตรการแก้ไขปัญหา

## นโยบายและมาตรการนำเข้ากากถั่วเหลือง

การกำหนดนโยบายและมาตรการนำเข้ากากถั่วเหลือง เป็นอำนาจหน้าที่ของคณะกรรมการนโยบายอาหาร ซึ่งได้รับการแต่งตั้งจากคณะรัฐมนตรี โดยมี รัฐมนตรีว่าการกระทรวงพาณิชย์ เป็นประธาน รัฐมนตรีช่วยว่าการกระทรวงพาณิชย์ กระทรวงเกษตรและสหกรณ์ กระทรวงการคลัง กระทรวงอุตสาหกรรม และกระทรวงมหาดไทย เป็นกรรมการ อธิบดีกรมการค้าภายใน เป็นเลขานุการ

มติคณะกรรมการนโยบายอาหาร (2 พ.ย.48) และมติ ครม. (22 พ.ย.48) เห็นชอบให้เปิดตลาดกากถั่วเหลือง ปี 2549 ดังนี้

**4.1 การนำเข้าภายใต้องค์การการค้าโลก (WTO)**

1) ในโควตา ให้นำเข้าได้โดยไม่จำกัดปริมาณและช่วงเวลานำเข้า อกรนำเข้าร้อยละ 4 ผู้มีสิทธินำเข้า ได้แก่ ผู้มีสิทธินำเข้าเดิม ประกอบด้วย 7 สมาคม (สมาคมผู้ผลิตอาหารสัตว์ไทย สมาคมผู้ผลิตไก่เพื่อส่งออกไทย สมาคมผู้เลี้ยงไก่เนื้อเพื่อการส่งออก สมาคมผู้เลี้ยงเป็ดเพื่อการค้าและการส่งออก สมาคมปศุสัตว์ไทยสมาคมส่งเสริมการเลี้ยงไก่แห่งประเทศไทย ในพระบรมราชูปถัมภ์ และสมาคมส่งเสริมผู้ใช้อัตถุคิบอาหารสัตว์) และมีเงื่อนไขผู้มีสิทธินำเข้าต้องรับซื้อกากถั่วเหลืองที่ผลิตจากเมล็ดในประเทศของโรงงานสกัดน้ำมันพืชทั้งหมดในราคาที่กำหนด (ไม่ต่ำกว่า กก.ละ 9.85 บาท ณ หน้าโรงงานสกัดน้ำมันพืช) โดยต้องทำสัญญาการปฏิบัติตามเงื่อนไขดังกล่าวไว้กับกระทรวงพาณิชย์และกระทรวงเกษตรและสหกรณ์ ทั้งนี้ หากมีผู้ยื่นขอมิสิทธินำเข้ารายใหม่ให้อยู่ในดุลยพินิจของคณะกรรมการนโยบายอาหารพิจารณาตามความจำเป็นและเหมาะสม

2) นอกโควตา กำหนดอกรนำเข้าร้อยละ 119

**4.2 การนำเข้าภายใต้เขตการค้าเสรีอาเซียน (AFTA) กำหนดอกรนำเข้าร้อยละ 5**

**4.3 การนำเข้าภายใต้ความตกลงการค้าเสรีไทย - ออสเตรเลียและไทย - นิวซีแลนด์ (FTA) กำหนดอกรนำเข้าร้อยละ 0**

**4.4 การนำเข้าทั่วไป (ไม่ใช่การนำเข้าตามข้อ (1) - (3)) กำหนดอกรนำเข้าร้อยละ 6 และค่าธรรมเนียมพิเศษ ตันละ 2,519 บาท**

**5. การดำเนินการกำกับดูแล ปี 2549**

5.1 คณะอนุกรรมการกำกับดูแลวัตถุดิบอาหารสัตว์ ปี 2549 ได้ประชุมครั้งที่ 1/2549 เมื่อวันที่ 26 มกราคม 2549 โดยมีมติ

1) การกำหนดราคารับซื้อกากถั่วเหลือง ปี 2549 ที่ประชุมได้มอบหมายให้กลุ่มผู้มีสิทธินำเข้ากากถั่วเหลือง(ผู้รับซื้อกากถั่วเหลือง) และสมาคมผู้ผลิตน้ำมันถั่วเหลืองและรำข้าว (ผู้จำหน่ายกากถั่วเหลือง)หารือเพื่อให้ได้ข้อสรุปในการกำหนดราคารับซื้อกากถั่วเหลืองปี 2549 ซึ่งทั้งสองฝ่ายเห็นพ้องต้องกันว่า เห็นควรกำหนดที่ กก.ละ 9.85 บาท หรือเพิ่มขึ้น กก.ละ 0.35 บาท จากปี 2548 โดยพิจารณาจากราคาเมล็ดถั่วเหลืองเพิ่มขึ้น กก.ละ 0.50 บาท ราคากากถั่วเหลืองจึงควรเพิ่มขึ้นตามสัดส่วนของรายได้จากกากถั่วเหลือง ซึ่งมีประมาณ 70% ของรายได้ทั้งสิ้นของโรงงานสกัดฯ

2) ร่างสัญญาการรับซื้อกากถั่วเหลือง ปี 2549 เห็นชอบร่างสัญญาการรับซื้อกากถั่วเหลืองปี 2549 ซึ่งมีเนื้อหาสาระเช่นเดียวกับสัญญา ปี 2548 ยกเว้น ราคารับซื้อกากถั่วเหลืองจากเมล็ดในประเทศ ปี 2549 กก.ละ 9.85 บาท (ปี 2548 กก.ละ 9.50 บาท) ซึ่งเป็นไปตามมติคณะอนุกรรมการ ตามข้อ 1)

3) การกำกับดูแลการรับซื้อกากถั่วเหลือง กำหนดให้มีการตรวจสอบสต็อกเมล็ดถั่วเหลือง และกากถั่วเหลืองที่ผลิตจากเมล็ดถั่วเหลืองในประเทศของโรงงานสกัดน้ำมันถั่วเหลือง ทุกวันที่ 5 ของเดือน และแนวทางการรับซื้อและการจำหน่ายกากถั่วเหลืองที่ผลิตจากเมล็ดในประเทศ โดยมอบให้สมาคมผู้ผลิตน้ำมันถั่วเหลืองและรำข้าว แจ้างปริมาณกากถั่วเหลืองที่ผลิตจากเมล็ดในประเทศคงเหลือที่พร้อมจำหน่ายให้กลุ่มผู้มีส่วนเกี่ยวข้องทั้ง 7 สมาคม เป็นผู้จัดสรรปริมาณการรับซื้อกากถั่วเหลืองที่ผลิตจากเมล็ดในประเทศ โดยพิจารณาจากสัดส่วนการนำเข้ากากถั่วเหลืองของแต่ละราย และกำหนดให้ทบทุนสัดส่วนดังกล่าวทุก 60 วัน

#### ผลการดำเนินการ

1) สัญญาการรับซื้อกากถั่วเหลือง ปี 2549 ได้ดำเนินการให้มีการลงนามในสัญญาการรับซื้อกากถั่วเหลือง ปี 2549 ระหว่างกระทรวงพาณิชย์ และกระทรวงเกษตรและสหกรณ์ กับกลุ่มผู้มีส่วนเกี่ยวข้อง เมื่อวันที่ 8 พฤษภาคม 2549

2) ผลการตรวจสอบสต็อกเมล็ดถั่วเหลืองในประเทศและกากถั่วเหลืองที่ผลิตจากเมล็ดในประเทศ ปี 2549

หน่วย : ตัน

| รายการ          | เดือน/ปี | ปริมาณรับซื้อเมล็ดถั่วเหลืองที่ผลิตในประเทศ | ปริมาณผลิตกากถั่วเหลืองที่ผลิตจากเมล็ดในประเทศ | วันที่ตรวจสอบสต็อก | ผลการตรวจสอบสต็อก             |                                            |
|-----------------|----------|---------------------------------------------|------------------------------------------------|--------------------|-------------------------------|--------------------------------------------|
|                 |          |                                             |                                                |                    | ปริมาณเมล็ดถั่วเหลืองในประเทศ | ปริมาณกากถั่วเหลืองที่ผลิตจากเมล็ดในประเทศ |
| ครั้งที่ 1/2549 | ม.ค.49   | 8,467.946                                   | 722.012                                        | 6 ก.พ.49           | 7,446.212                     | 1,030.280                                  |
| ครั้งที่ 2/2549 | ก.พ.49   | 8,197.584                                   | 3,002.113                                      | 6 มี.ค.49          | 11,039.109                    | 1,470.724                                  |
| ครั้งที่ 3/2549 | มี.ค.49  | 18,189.433                                  | 7,065.166                                      | 5 เม.ย.49          | 11,534.106                    | 2,194.214                                  |
| ครั้งที่ 4/2549 | เม.ย.49  | 27,218.782                                  | 16,400.195                                     | 8 พ.ค.49           | 16,727.663                    | 1,376.070                                  |
| ครั้งที่ 5/2549 | พ.ค.49   | 14,159.463                                  | 11,131.404                                     | 5 มิ.ย.49          | 14,676.970                    | 1,881.129                                  |
| ครั้งที่ 6/2549 | มิ.ย.49  | 4,367.874                                   | 4,765.125                                      | 5 ก.ค.49           | 12,544.711                    | 924.547                                    |
| ครั้งที่ 7/2549 | ก.ค.49   | 2,849.524                                   | 930.632                                        | 7 ส.ค.49           | 14,648.440                    | 1,048.414                                  |

5.2 คณะอนุกรรมการกำกับดูแลวัตถุดิบอาหารสัตว์ ปี 2549 ได้ประชุมครั้งที่ 2/2549 เมื่อวันที่ 21 สิงหาคม 2549 เพื่อพิจารณาแนวทางการกำหนดนโยบายและมาตรการนำเข้าปี 2550 โดยมีมติเห็นควรกำหนดนโยบายและมาตรการนำเข้าเช่นเดียวกับปี 2549 และขอให้นำเสนอคณะกรรมการนโยบายอาหาร เพื่อพิจารณากำหนดนโยบายและมาตรการฯ ปี 2550 ก่อนนำเสนอคณะรัฐมนตรีพิจารณาให้ความเห็นชอบต่อไป

#### 6. สถานการณ์

ราคากากถั่วเหลืองในประเทศ และกากถั่วเหลืองนำเข้าเฉลี่ยเดือนสิงหาคม 2549 ลดลงจากเดือนที่ผ่านมา ตามราคาลาดต่างประเทศ เนื่องจากสภาพอากาศที่ดีขึ้นในแหล่งเพาะปลูกถั่วเหลืองของสหรัฐอเมริกา และจะออกสู่ตลาดมากในช่วงเดือนกันยายน – พฤศจิกายน 2549 โดยกระทรวงเกษตรของสหรัฐฯ คาดว่าปริมาณผลผลิตกากถั่วเหลืองของโลกปี 2549/50 จะมีปริมาณเพิ่มขึ้นเป็น 149.805 ล้านตัน จาก 144.686 ล้านตัน ในปี 2548/49 และปริมาณผลผลิตกากถั่วเหลืองของสหรัฐฯ ปี 2549/50 จะมีปริมาณเพิ่มขึ้นเป็น 37.816 ล้านตัน จาก 36.934 ล้านตัน ในปี 2548/49

ราคาจากถั่วเหลือง

99 หน่วย:บาท/กก.

|                                                                                                               | มค.    | กพ.    | มีค.   | เมย.   | พค.           | มิย.   | กค.    | สค.    | กย.    | ตค.    | พย.    | ธค.    | เฉลี่ย |
|---------------------------------------------------------------------------------------------------------------|--------|--------|--------|--------|---------------|--------|--------|--------|--------|--------|--------|--------|--------|
| <b>1. ราคาขายส่ง กากถั่วเหลืองผลิตในประเทศจากเมล็ดในประเทศ โปรตีน 44-48% ณ หน้าโรงงานสกัดน้ำมัน ตลาด กทม.</b> |        |        |        |        |               |        |        |        |        |        |        |        |        |
| ปี 2543                                                                                                       | 9.50   | 9.50   | 9.50   | 9.50   | 9.73          | 9.75   | 9.75   | 9.75   | 9.78   | 10.14  | 10.59  | 10.95  | 9.87   |
| ปี 2544                                                                                                       | 11.10  | 11.23  | 11.17  | 11.13  | 11.05         | 10.92  | 11.01  | 11.05  | 10.81  | 10.57  | 10.29  | 10.08  | 10.87  |
| ปี 2545                                                                                                       | 10.37  | 10.45  | 10.26  | 10.14  | 10.25         | 10.24  | 10.48  | 10.48  | 10.55  | 10.38  | 10.34  | 10.59  | 10.38  |
| ปี 2546                                                                                                       | 10.65  | 11.06  | 11.25  | 11.39  | 11.47         | 11.58  | 11.49  | 11.15  | 11.15  | 11.59  | 13.20  | 13.04  | 11.58  |
| ปี 2547                                                                                                       | 13.74  | 13.94  | 15.29  | 16.53  | 15.90         | 14.17  | 13.63  | 12.75  | 11.75  | 11.29  | 11.40  | 11.70  | 13.51  |
| ปี 2548                                                                                                       | 11.70  | 11.70  | 12.35  | 12.35  | 12.23         | 12.42  | 12.26  | 11.79  | 11.45  | 11.29  | 11.16  | 10.80  | 11.80  |
| ปี 2549                                                                                                       | 10.84  | 10.46  | 10.80  | 11.33  | 10.98         | 10.80  | 10.89  | 10.76  |        |        |        |        | 10.86  |
| <b>2. ราคาขายส่ง กากถั่วเหลืองผลิตในประเทศจากเมล็ดนำเข้า โปรตีน 42-45% ณ หน้าโรงงานสกัดน้ำมัน ตลาด กทม.</b>   |        |        |        |        |               |        |        |        |        |        |        |        |        |
| ปี 2543                                                                                                       | 8.22   | 8.72   | 8.90   | 8.99   | 9.41          | 9.28   | 8.98   | 9.00   | 9.44   | 10.00  | 10.25  | 10.60  | 9.32   |
| ปี 2544                                                                                                       | 10.70  | 10.86  | 10.79  | 10.86  | 10.63         | 10.62  | 10.53  | 10.69  | 10.31  | 10.12  | 9.80   | 9.51   | 10.45  |
| ปี 2545                                                                                                       | 9.74   | 9.66   | 9.43   | 9.39   | 9.55          | 9.67   | 9.91   | 9.87   | 9.92   | 9.61   | 9.51   | 9.69   | 9.66   |
| ปี 2546                                                                                                       | 9.78   | 10.21  | 10.73  | 10.87  | 10.95         | 10.76  | 10.41  | 10.00  | 10.13  | 11.17  | 12.48  | 12.38  | 10.82  |
| ปี 2547                                                                                                       | 12.98  | 13.24  | 14.53  | 15.79  | 15.11         | 13.62  | 12.85  | 11.44  | 11.18  | 10.72  | 10.69  | 10.85  | 12.75  |
| ปี 2548                                                                                                       | 10.85  | 11.07  | 11.81  | 11.95  | 11.84         | 12.06  | 11.85  | 11.45  | 11.10  | 10.90  | 10.92  | 10.60  | 11.37  |
| ปี 2549                                                                                                       | 10.64  | 10.26  | 10.53  | 10.93  | 10.48         | 10.25  | 10.33  | 10.02  |        |        |        |        | 10.43  |
| <b>3. ราคาขายส่ง กากถั่วเหลืองนำเข้าจากต่างประเทศ โปรตีน 46-48% ณ โกดังผู้นำเข้า ตลาด กทม.</b>                |        |        |        |        |               |        |        |        |        |        |        |        |        |
| ปี 2543                                                                                                       | -      | 8.37   | 8.52   | 8.66   | 9.11          | -      | -      | -      | -      | -      | -      | -      | 8.67   |
| ปี 2544                                                                                                       | -      | 10.60  | 10.51  | 10.38  | 10.20         | 10.15  | -      | -      | -      | -      | -      | -      | 10.37  |
| ปี 2545                                                                                                       | -      | 9.58   | 9.30   | 9.17   | 9.32          | -      | -      | -      | -      | -      | -      | -      | 9.34   |
| ปี 2546                                                                                                       | -      | 10.35  | 10.40  | 10.35  | 11.25         | 11.22  | 10.83  | 10.57  | 10.71  | 10.75  | -      | -      | 10.71  |
| ปี 2547                                                                                                       | 13.37  | 13.07  | 14.02  | 15.49  | 15.35         | 14.69  | 14.71  | -      | 11.97  | 11.73  | 11.65  | -      | 13.61  |
| ปี 2548                                                                                                       | -      | 10.98  | 11.37  | 11.53  | 11.53         | 12.44  | 12.24  | 12.10  | 11.90  | 11.76  | -      | 10.95  | 11.68  |
| ปี 2549                                                                                                       | 10.95  | -      | -      | -      | (1-16 พค.48)  | -      | -      | -      | -      | -      | -      | -      | 10.95  |
| <b>4. ราคาขายส่ง กากถั่วเหลืองนำเข้าจากต่างประเทศ โปรตีน 42-45% ณ โกดังผู้นำเข้า ตลาด กทม.</b>                |        |        |        |        |               |        |        |        |        |        |        |        |        |
| ปี 2543                                                                                                       | 7.98   | -      | -      | -      | 9.10          | 9.09   | 8.70   | 8.63   | 8.91   | 9.68   | 9.95   | 10.25  | 9.14   |
| ปี 2544                                                                                                       | 10.33  | 10.35  | -      | -      | -             | 9.75   | 9.94   | 10.16  | 9.79   | 9.39   | 9.05   | 8.83   | 9.73   |
| ปี 2545                                                                                                       | 9.28   | 9.34   | -      | -      | -             | 9.21   | 9.59   | 9.53   | 9.46   | 8.93   | 8.82   | 9.08   | 9.25   |
| ปี 2546                                                                                                       | 9.23   | 9.60   | 9.65   | -      | -             | -      | 10.11  | 9.85   | 9.89   | 10.64  | 12.19  | 12.08  | 10.36  |
| ปี 2547                                                                                                       | 12.15  | -      | -      | -      | -             | 13.35  | 12.93  | 11.39  | 10.94  | 10.43  | 10.37  | 10.45  | 11.50  |
| ปี 2548                                                                                                       | 10.45  | 10.45  | -      | -      | 11.38         | 11.72  | 11.48  | 11.11  | 10.85  | 10.70  | 10.65  | 10.45  | 10.92  |
| ปี 2549                                                                                                       | 10.45  | 10.13  | 10.35  | 10.71  | (24-31 พค.48) | 10.31  | 10.15  | 10.14  | 9.70   |        |        |        | 10.24  |
| <b>5. ราคาซื้อขายส่งหน้ากากถั่วเหลือง ตลาดชิคาโก</b>                                                          |        |        |        |        |               |        |        |        |        |        |        |        |        |
| ปี 2543                                                                                                       | 6.46   | 6.82   | 7.06   | 7.17   | 7.84          | 7.50   | 7.09   | 6.98   | 7.87   | 8.05   | 8.52   | 9.14   | 7.54   |
| ปี 2544                                                                                                       | 8.51   | 7.64   | 7.45   | 7.70   | 8.12          | 8.39   | 8.87   | 8.49   | 7.70   | 7.95   | 7.91   | 7.32   | 8.00   |
| ปี 2545                                                                                                       | 7.46   | 7.26   | 7.58   | 7.66   | 7.71          | 7.85   | 8.42   | 8.50   | 8.60   | 8.11   | 7.98   | 7.90   | 7.92   |
| ปี 2546                                                                                                       | 7.93   | 8.27   | 8.20   | 8.60   | 9.07          | 8.79   | 8.38   | 8.28   | 8.85   | 9.79   | 10.52  | 10.18  | 8.91   |
| ปี 2547                                                                                                       | 10.92  | 11.20  | 13.14  | 13.60  | 13.47         | 12.75  | 11.93  | 8.82   | 7.59   | 7.10   | 6.90   | 6.83   | 10.35  |
| ปี 2548                                                                                                       | 6.83   | 6.89   | 8.03   | 8.33   | 8.71          | 9.89   | 9.99   | 8.98   | 7.99   | 7.64   | 7.93   | 8.63   | 8.32   |
| ปี 2549                                                                                                       | 8.03   | 7.84   | 7.52   | 7.26   | 7.35          | 7.53   | 7.14   | 6.64   |        |        |        |        | 7.41   |
| <b>6. ราคาซื้อขายส่งหน้ากากถั่วเหลือง ตลาดชิคาโก (เหรียญสหรัฐ/ตัน)</b>                                        |        |        |        |        |               |        |        |        |        |        |        |        |        |
| ปี 2543                                                                                                       | 172.33 | 180.23 | 185.47 | 188.34 | 200.91        | 191.34 | 175.70 | 169.63 | 187.20 | 185.85 | 193.94 | 218.90 | 187.49 |
| ปี 2544                                                                                                       | 196.67 | 178.62 | 169.39 | 168.98 | 178.04        | 185.04 | 194.00 | 188.48 | 183.48 | 177.39 | 177.77 | 166.37 | 180.35 |
| ปี 2545                                                                                                       | 169.10 | 165.33 | 174.24 | 175.93 | 179.58        | 185.83 | 203.92 | 200.94 | 200.24 | 185.50 | 183.88 | 181.89 | 183.87 |
| ปี 2546                                                                                                       | 184.87 | 192.42 | 191.30 | 200.13 | 214.17        | 210.60 | 199.93 | 198.32 | 218.13 | 245.71 | 262.95 | 255.64 | 214.51 |
| ปี 2547                                                                                                       | 278.47 | 285.66 | 332.25 | 344.32 | 331.91        | 311.68 | 291.01 | 212.15 | 182.68 | 171.55 | 170.55 | 175.55 | 257.32 |
| ปี 2548                                                                                                       | 175.58 | 178.54 | 207.64 | 210.27 | 218.26        | 241.19 | 238.80 | 217.60 | 194.03 | 186.63 | 192.34 | 209.41 | 205.86 |
| ปี 2549                                                                                                       | 201.96 | 198.43 | 192.43 | 190.59 | 193.24        | 195.94 | 187.27 | 175.91 |        |        |        |        | 191.97 |

ที่มา : 1-4 กรมการค้าภายใน 5-6 Chicago Board of Trade

ปริมาณการนำเข้ากากถั่วเหลือง

หน่วย : ตัน

|         | มค.    | กพ.     | มีค.    | เมย.    | พค.     | มิย.    | กค.     | สค.     | กย.     | ตค.     | พย.     | ธค.     | รวม         |
|---------|--------|---------|---------|---------|---------|---------|---------|---------|---------|---------|---------|---------|-------------|
| ปี 2543 | 48,334 | 145,815 | 118,209 | 71,102  | 103,131 | 132,753 | 124,918 | 146,726 | 151,453 | 72,582  | 68,795  | 128,366 | 1,312,234   |
| ปี 2544 | 56,985 | 76,068  | 204,634 | 82,597  | 144,558 | 112,103 | 143,957 | 167,218 | 162,478 | 176,758 | 172,668 | 61,607  | 1,561,630   |
| ปี 2545 | 52,511 | 86,923  | 111,874 | 213,378 | 60,483  | 225,535 | 100,715 | 167,101 | 284,390 | 123,793 | 140,831 | 185,317 | 1,755,550   |
| ปี 2546 | -      | 141,137 | 132,448 | 103,839 | 147,535 | 245,150 | 115,420 | 151,804 | 175,116 | 156,253 | 243,999 | 305,372 | 1,917,874   |
| ปี 2547 | 79,535 | 99,554  | 105,692 | 42,991  | 35,202  | 144,681 | 170,603 | 87,131  | 161,798 | 186,819 | 76,094  | 72,161  | 1,262,261   |
| ปี 2548 | 95,830 | 89,387  | 194,420 | 117,842 | 135,811 | 250,664 | 181,816 | 158,528 | 210,939 | 116,632 | 155,118 | 174,430 | 1,881,417   |
| ปี 2549 | 79,337 | 161,812 | 123,787 | 142,714 | 172,415 | 232,506 | 184,873 |         |         |         |         |         | 1,097,444   |
|         |        |         |         |         |         |         |         |         |         |         |         |         | * 1,065,769 |

ที่มา : กรมศุลกากร

หมายเหตุ \* ม.ค.-ก.ค.48

## ปลาป่น

|                                               | ปี 2546        | ปี 2547        | ปี 2548        | ปี 2549                  | ปี 2550       |
|-----------------------------------------------|----------------|----------------|----------------|--------------------------|---------------|
| <b>1. ผลผลิตและความต้องการใช้ (ล้านตัน)</b>   |                |                |                |                          |               |
| 1.1 ผลผลิตโลก                                 | 4.850          | 5.290          | 5.750          | 5.420                    | 5.680         |
| 1.2 ผลผลิตในประเทศ (สมาคมผู้ผลิตปลาป่นไทย)    | 0.598          | 0.541          | 0.473          | 0.465                    | 0.465         |
| 1.3 ความต้องการใช้                            | 0.592          | 0.532          | 0.469          | 0.503                    | 0.523         |
| 1.4 นำเข้า                                    | 0.005          | 0.010          | 0.004          | 0.006                    | 0.006         |
| 1.5 ส่งออก                                    | 0.011          | 0.019          | 0.026          | 0.070                    | 0.045         |
|                                               |                |                |                | (มค.-กค.49 = 3,496 ตัน)  |               |
|                                               |                |                |                | (มค.-กค.49 = 49,583 ตัน) |               |
| <b>2. ราคา (บาท/กก.)</b>                      | <b>ปี 2546</b> | <b>ปี 2547</b> | <b>ปี 2548</b> | <b>ก.ค.49</b>            | <b>ส.ค.49</b> |
| 2.1 ปลาเบ็ด                                   | 4.21           | 4.53           | 4.81           | 5.79                     | 6.06          |
| 2.2 ปลาป่น โปรตีน 60% ขึ้นไป ขายเป็นสดสด กทม. | 19.46          | 22.14          | 20.29          | 29.34                    | 28.24         |
| 2.3 ปลาป่น โปรตีน 60% ลงมา ขายเป็นสดสด กทม.   | 18.83          | 21.67          | 19.89          | 28.53                    | 28.24         |
| 2.4 ปลาป่น ซิลี โปรตีน 60% F.O.B.             | 23.05          | 23.77          | 25.65          | 49.84                    | 50.37         |
| 2.5 ปลาป่น F.O.B.ซิลี (US\$ : ton)            | 600.01         | 639.13         | 716.84         | 1,450.00                 | 1,479.09      |

## 3. สภาพปัญหา/สาเหตุ

ผลผลิตปลาป่นคุณภาพดี (โปรตีนร้อยละ 60 ขึ้นไป) ของประเทศไทย มีเพียงร้อยละ 20 ของผลผลิตไม่เพียงพอกับความต้องการใช้ ต้องนำเข้าจากต่างประเทศเพื่อใช้ในอุตสาหกรรมการผลิตอาหารสัตว์และเพาะเลี้ยงสัตว์น้ำ

## 4. มาตรการแก้ไขปัญหา

4.1 นโยบายและมาตรการนำเข้าปลาป่นโปรตีนร้อยละ 60 ขึ้นไป ปี 2549 : ตามมติคณะรัฐมนตรีเมื่อวันที่ 22 พฤศจิกายน 2548 ให้นำเข้าได้เสรี โดยไม่จำกัดปริมาณ และช่วงเวลานำเข้า

## 4.1.1 การนำเข้าจากประเทศสมาชิกเขตการค้าเสรีอาเซียน (AFTA)

อากรนำเข้าร้อยละ 5

## 4.1.2 การนำเข้าจากประเทศออสเตรเลียและนิวซีแลนด์

อากรนำเข้าร้อยละ 12

## 4.1.3 การนำเข้าจากประเทศจีน ภายใต้ข้อตกลงอาเซียน-จีน

อากรนำเข้าร้อยละ 15

## 4.1.4 การนำเข้าจากประเทศไม่ใช่สมาชิก ตามข้อ 4.1.1-4.1.3

อากรนำเข้าร้อยละ 10 และอากรพิเศษ ร้อยละ 50 ของการนำเข้า (รวมเป็นอากรนำเข้าทั้งสิ้นร้อยละ 15)

## 4.2 การนำเข้าปลาป่น โปรตีนต่ำกว่า ร้อยละ 60

ต้องขออนุญาตนำเข้า อากรนำเข้าร้อยละ 6

### การกำกับดูแล

กระทรวงพาณิชย์ ได้แต่งตั้งคณะกรรมการไตรภาคีด้านการตลาดสินค้าปลาเปิดและปลาปน เพื่อพิจารณากำหนดแนวทางในการส่งเสริมและพัฒนาด้านการตลาด รวมทั้งรักษาเสถียรภาพราคาสินค้าปลาเปิดและปลาปนให้เป็นไปอย่างมีประสิทธิภาพ โดยมี อธิบดีกรมการค้าภายใน เป็นประธาน และมีผู้แทนจากหน่วยงานราชการที่เกี่ยวข้องร่วมเป็นกรรมการ

### 5. สถานการณ์

ระดับราคาปลาเปิดเฉลี่ยเดือนสิงหาคม 2549 สูงขึ้นจากเดือนที่ผ่านมา เนื่องจากวัตถุดิบมีปริมาณลดน้อยลง จากราคาน้ำมันที่สูงขึ้น ประกอบกับในบางจังหวัดมีมรสุม ทำให้เรือประมงออกจับปลาน้อยลง ส่วนราคาปลาปนลดลงจากเดือนที่ผ่านมา เนื่องจากมีการใช้สินค้าทดแทนซึ่งมีราคาถูกกว่า เช่น เนื้อป่น ในการผลิตอาหารสัตว์แทนปลาปน อย่างไรก็ตาม ใดๆก็ดี จะได้ติดตามสถานการณ์อย่างใกล้ชิด และเตรียมมาตรการที่เหมาะสมกับภาวะตลาดไว้รองรับต่อไป

ราคาปลาปนตลาดต่างประเทศเฉลี่ยเดือนสิงหาคม 2549 สูงขึ้นจากเดือนที่ผ่านมา จากต้นทุนการจับปลาที่แพงขึ้นของประเทศเปรู ซึ่งเป็นประเทศที่ส่งออกปลาปนรายใหญ่ของโลก ส่งผลให้ราคาปลาปนตลาดต่างประเทศสูงขึ้นจากเดือนที่ผ่านมาเช่นกัน

---

สำนักส่งเสริมการค้าสินค้าเกษตร  
กรมการค้าภายใน  
กันยายน 2549

Agri\_71MyDocn4รายเดือน F : ปลาปน



## ราคาปลาเบ็ด และปลาป่น

หน่วย : บาท/กก.

|                                                                      | มค.    | กพ.    | มีค.   | เมย.   | พค.      | มิย.     | กค.      | สค.      | กย.    | ตค.    | พย.    | ธค.    | เฉลี่ย  |
|----------------------------------------------------------------------|--------|--------|--------|--------|----------|----------|----------|----------|--------|--------|--------|--------|---------|
| <b>ราคาปลาเบ็ด</b>                                                   |        |        |        |        |          |          |          |          |        |        |        |        |         |
| 2543                                                                 | 2.47   | 2.32   | 2.25   | 2.39   | 2.92     | 3.29     | 3.44     | 3.13     | 3.36   | 3.12   | 3.14   | 3.29   | 2.93    |
| 2544                                                                 | 3.49   | 3.72   | 3.97   | 4.06   | 4.18     | 4.75     | 5.11     | 4.76     | 4.47   | 3.97   | 3.68   | 3.67   | 4.15    |
| 2545                                                                 | 4.19   | 4.50   | 4.54   | 4.45   | 4.17     | 4.14     | 4.23     | 4.26     | 4.49   | 4.05   | 3.75   | 3.79   | 4.21    |
| 2546                                                                 | 3.77   | 4.02   | 4.22   | 4.29   | 4.33     | 4.34     | 4.19     | 4.25     | 4.28   | 4.20   | 4.35   | 4.28   | 4.21    |
| 2547                                                                 | 4.25   | 3.45   | 3.94   | 4.30   | 4.39     | 4.71     | 4.71     | 4.96     | 5.28   | 5.07   | 4.55   | 4.72   | 4.53    |
| 2548                                                                 | 4.75   | 4.73   | 4.76   | 5.11   | 4.90     | 4.74     | 4.72     | 4.76     | 4.91   | 4.84   | 4.74   | 4.80   | 4.81    |
| 2549                                                                 | 4.83   | 4.92   | 5.15   | 5.49   | 5.49     | 5.77     | 5.79     | 6.06     |        |        |        |        | 5.44    |
| <b>2. ราคาขายส่ง ปลาป่นโปรตีน 60% ขึ้นไป กลิ่นแอมอร์ 3 ตลาด กทม.</b> |        |        |        |        |          |          |          |          |        |        |        |        |         |
| 2546                                                                 | 17.15  | 19.31  | 19.47  | 19.52  | 19.40    | 19.77    | 18.56    | 19.81    | 20.02  | 19.33  | 20.95  | 20.18  | 19.46   |
| 2547                                                                 | 19.51  | 17.01  | 20.99  | 22.87  | 23.16    | 24.39    | 24.67    | 24.68    | 25.13  | 21.22  | 20.50  | 21.52  | 22.14   |
| 2548                                                                 | 21.10  | 19.40  | 20.08  | 22.03  | 20.76    | 20.12    | 20.78    | 20.01    | 20.22  | 19.65  | 19.29  | 20.07  | 20.29   |
| 2549                                                                 | 20.40  | 21.66  | 24.38  | 25.00  | 28.71    | 27.68    | 29.34    | 28.24    |        |        |        |        | 25.68   |
| <b>ราคาขายส่ง ปลาป่นโปรตีน 60% ลงมา กลิ่นแอมอร์ 3 ตลาด กทม.</b>      |        |        |        |        |          |          |          |          |        |        |        |        |         |
| 2543                                                                 | 14.01  | 13.23  | 13.43  | 14.17  | 14.29    | 16.11    | 15.20    | 14.01    | 15.97  | 13.64  | 14.12  | 15.27  | 14.45   |
| 2544                                                                 | 16.96  | 17.97  | 18.70  | 19.21  | 19.70    | 21.69    | 21.88    | 19.21    | 19.01  | 17.82  | 16.70  | 16.35  | 18.77   |
| 2545                                                                 | 18.95  | 21.06  | 21.14  | 20.56  | 18.28    | 17.40    | 17.24    | 17.49    | 17.93  | 16.07  | 16.20  | 16.35  | 18.22   |
| 2546                                                                 | 16.55  | 18.71  | 18.89  | 18.92  | 18.80    | 19.17    | 17.96    | 19.09    | 19.22  | 18.67  | 20.35  | 19.58  | 18.83   |
| 2547                                                                 | 18.91  | 16.41  | 20.39  | 22.27  | 22.70    | 23.99    | 24.27    | 24.28    | 24.73  | 20.82  | 20.10  | 21.12  | 21.67   |
| 2548                                                                 | 20.70  | 19.00  | 19.68  | 21.63  | 20.36    | 19.72    | 20.38    | 19.61    | 19.82  | 19.25  | 18.89  | 19.67  | 19.89   |
| 2549                                                                 | 20.00  | 21.05  | 23.48  | 24.10  | 27.81    | 26.78    | 28.53    | 28.24    |        |        |        |        | 25.00   |
| <b>4. ราคาปลาป่นโปรตีน 60% F.O.B. ซิลี</b>                           |        |        |        |        |          |          |          |          |        |        |        |        |         |
| 2543                                                                 | 14.08  | 13.93  | 12.58  | 12.13  | 13.38    | 14.57    | 15.61    | 16.17    | 16.41  | 16.57  | 16.07  | 17.11  | 14.88   |
| 2544                                                                 | 18.74  | 17.88  | 17.49  | 17.86  | 18.23    | 19.34    | 21.27    | 23.12    | 22.44  | 21.53  | 22.35  | 22.94  | 20.27   |
| 2545                                                                 | 23.72  | 24.41  | 24.49  | 25.27  | 24.80    | 23.44    | 23.72    | 24.18    | 24.47  | 24.43  | 22.97  | 22.60  | 24.04   |
| 2546                                                                 | 23.05  | 23.28  | 22.66  | 23.03  | 23.45    | 24.27    | 24.24    | 23.27    | 21.90  | 21.70  | 22.87  | 22.77  | 23.05   |
| 2547                                                                 | 23.96  | 24.99  | 25.25  | 24.80  | 25.03    | 23.81    | 23.37    | 23.54    | 23.29  | 23.20  | 22.15  | 21.88  | 23.77   |
| 2548                                                                 | 22.26  | 22.69  | 22.82  | 24.15  | 24.21    | 25.27    | 26.73    | 26.37    | 26.84  | 27.84  | 28.49  | 30.08  | 25.65   |
| 2549                                                                 | 29.74  | 31.00  | 32.58  | 33.79  | 41.80    | 50.06    | 49.84    | 50.37    |        |        |        |        | 39.90   |
| <b>ราคาปลาป่นโปรตีน 65% F.O.B. ซิลี (เหรียญสหรัฐ/ตัน)</b>            |        |        |        |        |          |          |          |          |        |        |        |        |         |
| 2543                                                                 | 407.00 | 398.82 | 372.68 | 344.86 | 371.51   | 402.97   | 419.98   | 427.00   | 423.89 | 414.42 | 397.00 | 429.53 | 400.81  |
| 2544                                                                 | 469.62 | 453.40 | 430.72 | 425.15 | 433.20   | 462.00   | 503.81   | 556.13   | 547.50 | 520.41 | 543.82 | 564.78 | 492.55  |
| 2545                                                                 | 582.23 | 602.00 | 610.10 | 629.05 | 626.00   | 601.00   | 608.14   | 619.62   | 617.71 | 605.04 | 573.19 | 564.27 | 603.20  |
| 2546                                                                 | 582.42 | 586.74 | 572.95 | 582.00 | 600.75   | 629.86   | 627.00   | 603.50   | 584.27 | 590.18 | 619.50 | 621.00 | 600.01  |
| 2547                                                                 | 662.25 | 690.75 | 692.00 | 679.50 | 667.00   | 630.64   | 617.00   | 613.00   | 607.00 | 607.00 | 593.36 | 610.00 | 639.13  |
| 2548                                                                 | 620.50 | 661.58 | 671.96 | 693.24 | 689.74   | 700.91   | 725.00   | 725.00   | 739.29 | 768.50 | 781.82 | 824.50 | 716.84  |
| 2549                                                                 | 844.00 | 883.16 | 936.14 | 994.06 | 1,221.25 | 1,443.68 | 1,450.00 | 1,479.09 |        |        |        |        | 1156.42 |

ที่มา : 1 สหกรณ์ผู้ผลิตปลาป่นไทย 2 กรมการค้าภายใน 3,4 ชำร่วยเตอร์

## ปริมาณนำเข้าและส่งออกปลาป่น

หน่วย : ตัน

|                     | มค.   | กพ.   | มีค.  | เมย.  | พค.   | มิย.   | กค.    | สค.    | กย.    | ตค.    | พย.   | ธค.   | รวม     |
|---------------------|-------|-------|-------|-------|-------|--------|--------|--------|--------|--------|-------|-------|---------|
| <b>ปริมาณนำเข้า</b> |       |       |       |       |       |        |        |        |        |        |       |       |         |
| 2543                | 3,959 | 2,520 | 2,374 | 2,383 | 4,308 | 12,336 | 11,441 | 18,247 | 17,883 | 14,875 | 7,385 | 2,939 | 100,650 |
| 2544                | 5,201 | 4,801 | 3,385 | 5,643 | 6,084 | 13,577 | 20,376 | 12,488 | 16,515 | 1,701  | 2,032 | 471   | 92,274  |
| 2545                | 1,324 | 851   | 1,810 | 1,172 | 798   | 745    | 725    | 2,110  | 2,663  | 3,583  | 1,672 | 463   | 17,917  |
| 2546                | 323   | 315   | 973   | 311   | 631   | 200    | 120    | 200    | 416    | 502    | 400   | 334   | 4,725   |
| 2547                | 531   | 220   | 500   | 296   | 305   | 675    | 515    | 478    | 787    | 2,416  | 2,850 | 508   | 10,081  |
| 2548                | 1,010 | 769   | 368   | 350   | 550   | 173    | 190    | 40     | 88     | 30     | 28    | 382   | 3,976   |
| 2549                | 757   | 584   | 386   | 521   | 502   | 535    | 212    |        |        |        |       |       | 3,496   |
|                     |       |       |       |       |       |        |        |        |        |        |       |       | 3,409   |
| <b>ขนาดส่งออก</b>   |       |       |       |       |       |        |        |        |        |        |       |       |         |
| 2543                | 2,176 | 1,273 | 153   | 189   | 517   | 268    | 414    | 886    | 593    | 1,265  | 818   | 417   | 8,969   |
| 2544                | 594   | 534   | 724   | 720   | 726   | 320    | 201    | 742    | 279    | 231    | 639   | 457   | 6,167   |
| 2545                | 3,475 | 2,772 | 5,253 | 2,445 | 2,643 | 512    | 293    | 425    | 327    | 254    | 266   | 469   | 19,133  |
| 2546                | 688   | 631   | 422   | 557   | 1,350 | 1,928  | 1,740  | 867    | 1,180  | 427    | 569   | 533   | 10,892  |
| 2547                | 1,694 | 2,109 | 3,553 | 2,131 | 1,748 | 3,000  | 1,720  | 462    | 290    | 627    | 841   | 778   | 18,953  |
| 2548                | 474   | 1,527 | 1,938 | 1,056 | 2,256 | 2,414  | 2,013  | 2,944  | 2,902  | 1,845  | 3,876 | 3,168 | 26,414  |
| 2549                | 4,680 | 4,598 | 5,226 | 5,233 | 6,390 | 12,393 | 11,064 |        |        |        |       |       | 49,583  |
|                     |       |       |       |       |       |        |        |        |        |        |       |       | 11,679  |

ที่มา : กรมศุลกากร

หมายเหตุ \* ม.ค.-ก.ค.48

## อัตราแลกเปลี่ยนเงินดอลลาร์สหรัฐ

ปี 2542 - 2549

บาท/US\$

| ปี      | ม.ค.  | ก.พ.  | มี.ค. | เม.ย. | พ.ค.  | มิ.ย. | ก.ค.  | ส.ค.  | ก.ย.  | ต.ค.  | พ.ย.  | ธ.ค.  | เฉลี่ย |
|---------|-------|-------|-------|-------|-------|-------|-------|-------|-------|-------|-------|-------|--------|
| ปี 2542 | 36.73 | 37.19 | 37.61 | 37.72 | 37.15 | 37.03 | 37.20 | 38.08 | 39.92 | 39.57 | 38.84 | 38.40 | 37.95  |
| ปี 2543 | 37.49 | 37.82 | 37.99 | 38.09 | 39.03 | 39.17 | 40.27 | 41.04 | 41.99 | 43.31 | 43.84 | 43.17 | 40.27  |
| ปี 2544 | 43.24 | 42.74 | 44.00 | 45.56 | 45.59 | 45.36 | 45.73 | 45.03 | 44.41 | 44.82 | 44.52 | 44.03 | 44.59  |
| ปี 2545 | 44.13 | 43.93 | 43.49 | 43.52 | 42.91 | 42.26 | 41.33 | 42.27 | 42.91 | 43.74 | 43.42 | 43.39 | 43.11  |
| ปี 2546 | 42.88 | 42.97 | 42.87 | 42.97 | 42.29 | 41.75 | 41.89 | 41.77 | 40.60 | 39.83 | 40.00 | 39.81 | 41.64  |
| ปี 2547 | 39.19 | 39.20 | 39.53 | 39.54 | 40.66 | 40.90 | 41.03 | 41.59 | 41.57 | 41.41 | 40.44 | 38.86 | 40.33  |
| ปี 2548 | 38.86 | 38.59 | 38.70 | 39.62 | 39.93 | 40.98 | 41.85 | 41.29 | 41.15 | 40.96 | 41.21 | 41.18 | 40.36  |
| ปี 2549 | 39.72 | 39.50 | 39.08 | 38.09 | 38.11 | 38.45 | 38.10 | 37.73 |       |       |       |       | 38.60  |

หมายเหตุ เป็นค่าเฉลี่ยของอัตราขายเงินดอลลาร์สหรัฐรายวัน

ที่มา : ธนาคารแห่งประเทศไทย

D : AO 8 F : อัตราแลกเปลี่ยน