



เดือนสิงหาคมและแนวโน้มเดือนกันยายน 2550



สำนักส่งเสริมการค้าสินค้าเกษตร

22 สิงหาคม 2550

## สารบัญ

สถานการณ์สินค้าเกษตร	หน้า
ภาพรวม	1
สถานการณ์รายกลุ่มสินค้า	2
การช่วยเหลือด้านการตลาดสินค้าเกษตรของ คชก.	7
ราคารับจำนำ	11
ข้อมูลรายสินค้า	
กลุ่มสินค้าผลิตเพื่อส่งออก	
1. ข้าว	13
2. มันสำปะหลัง	25
3. ยางพารา	29
4. ไก่เนื้อ	32
5. กุ้ง	34
6. สับปะรด	37
กลุ่มสินค้าผลิตเพื่อบริโภคภายในประเทศ	
7. ข้าวโพดเลี้ยงสัตว์	39
8. กาแฟ	43
9. ปาล์มน้ำมัน	46
10. มะพร้าว	51
11. ทุเรียน	57
12. เงาะ	60
13. มังคุด	62
14. ถั่วลิสง	65
15. ถั่วเขียว	68
16. กระเทียม	71
17. หอมแดง	75
18. หอมหัวใหญ่	78
19. สุกกร	81

	หน้า
20. ไข่ไก่	83
21. เกล็ดทะเล	85
กลุ่มสินค้าที่ต้องนำเข้า	
22. ถั่วเหลือง	87
23. กากถั่วเหลือง	90
24. ปลาป่น	93
อัตราแลกเปลี่ยนเงินดอลลาร์สหรัฐ	96

## สรุปสถานการณ์สินค้าเกษตรเดือนสิงหาคม และแนวโน้มเดือนกันยายน 2550

### 1. ภาพรวมสถานการณ์ปัจจุบัน

ภาวะตลาดสินค้าเกษตรในช่วงเดือนสิงหาคม **ข้าวนาปรัง** เข้าสู่ช่วงปลายฤดู ผลผลิตออกสู่ตลาดน้อย แต่ตลาดมีความต้องการข้าวเพื่อส่งออก ทำให้ราคาขยับอยู่ในเกณฑ์ดี **พืชน้ำมันและวัตถุดิบอาหารสัตว์** **มันสำปะหลัง** อยู่ในช่วงเพาะปลูกมันฤดูใหม่ ผลผลิตฤดูเก่าออกสู่ตลาดประปราย ขณะที่ความต้องการส่งออกมันฯ มีอยู่อย่างต่อเนื่องและการใช้ทดแทนอาหารสัตว์ที่เพิ่มขึ้น ทำให้ราคาซื้อขายโดยทั่วไปปรับตัวสูงขึ้นจากเดือนก่อน **ข้าวโพดเลี้ยงสัตว์** ผลผลิตฤดูใหม่เริ่มทยอยออกสู่ตลาดแต่ยังมีความชื้นสูง ทำให้ราคาอ่อนตัวลง **ปาล์มน้ำมัน** ผลผลิตออกสู่ตลาดมากขึ้นขณะที่ตลาดน้ำมันบริโภคชะลอตัว ราคาอ่อนตัวลงแต่ยังอยู่ในเกณฑ์สูง **มะพร้าวผล** แม้ว่าจะอยู่ในช่วงผลผลิตมากแต่มีฝนตกในพื้นที่ทำให้เกษตรกรเก็บผลผลิตออกสู่ตลาดได้น้อยลง ราคาขยับทรงตัวเท่ากับเดือนก่อน **ถั่วเหลือง** เป็นช่วงเพาะปลูกถั่วฤดูฝน ผลผลิตจะเริ่มทยอยออกสู่ตลาดได้ตั้งแต่เดือนนี้เป็นต้นไป **ปลาป่น** ความต้องการใช้ในอาหารสัตว์ลดลงเนื่องจากการเลี้ยงกุ้งประสบปัญหาด้านการตลาด ทำให้ราคาอ่อนตัวลงจากเดือนที่ผ่านมา **กระเทียม** เป็นช่วงกระเทียมแห้งออกสู่ตลาดและมีการนำเข้ากระเทียมจากต่างประเทศ ราคาปรับอ่อนตัวลงแต่ยังอยู่ในเกณฑ์ดี **ปศุสัตว์และประมง** **สุกรและไก่เนื้อ** ผลจากมาตรการแก้ไขปัญหาดูแลในช่วงที่ผ่านมา ประกอบกับสภาพอากาศแปรปรวนในช่วงนี้ ทำให้ปริมาณสุกรและไก่มีชีวิตเข้าสู่ตลาดน้อยลง ราคาปรับตัวสูงขึ้น **ไข่ไก่** มีการบริโภคไข่ไก่ทดแทนเนื้อสุกรและเนื้อไก่ ซึ่งมีราคาเปรียบเทียบสูงกว่า ทำให้ราคาไข่ไก่ปรับตัวสูงขึ้นจากเดือนก่อน **กุ้ง** แม้ว่าผลผลิตกุ้งขาวฯ จะออกสู่ตลาดมากแต่มาตรการแก้ไขปัญหาราคาทั้งการรณรงค์เพิ่มการบริโภคและการรับจํานำช่วยกระตุ้นให้ราคากระเตื้องขึ้น **สับปะรด** ผลผลิตออกสู่ตลาดน้อยไม่เพียงพอกับความต้องการของโรงงาน ราคาปรับตัวสูงขึ้น **พืชผักและผลไม้** **เงาะ มังคุด ทูเรียน ลำไย** ผลผลิตภาคใต้ออกสู่ตลาดมากขึ้น มีปัญหาด้านราคาและการกระจายผลผลิต **มะนาว** อยู่ในช่วงผลผลิตออกสู่ตลาดมากแต่ปริมาณที่เข้าสู่ตลาดขณะนี้ลดลงเมื่อเทียบกับช่วงที่ผ่านมา แต่ราคายังสูงกว่าปีที่ผ่านมา

**ภาวะการผลิตสินค้าเกษตรของโลก** จากการคาดการณ์ของกระทรวงเกษตรของสหรัฐฯ ในเดือนสิงหาคม 2550 คาดว่าสินค้าเกษตรสำคัญที่มีผลผลิตเพิ่มขึ้นเมื่อเปรียบเทียบกับปีที่ผ่านมา ได้แก่ **ธัญพืชเมล็ดขยาย** เพิ่มขึ้นร้อยละ 8.24 (ประกอบด้วย ข้าวโพดเลี้ยงสัตว์ 9.87% ข้าวบาเลย์ 1.80% ข้าวโอ๊ต 6.55 ข้าวไรน์ 13.76 และข้าวฟ่าง 7.87) **ข้าวสาลี** เพิ่มขึ้นร้อยละ 2.94 ส่วน**เมล็ดพืชน้ำมัน** ผลผลิตลดลงร้อยละ 3.71 (โดยถั่วเหลือง -6.12% เมล็ดฝ้าย -1.79% เมล็ดทานตะวัน -8.81% ส่วนถั่วลิสงและเมล็ดเรปซิด เพิ่มขึ้นร้อยละ 0.18 และ 7.32 ตามลำดับ) สำหรับเนื้อมะพร้าวแห้ง เมล็ดในปาล์ม น้ำมันปาล์ม เพิ่มขึ้นร้อยละ 0.02 0.07 และ 0.08 ตามลำดับ ส่วน **ข้าวสาร** USDA คาดว่าปริมาณผลผลิตข้าวของโลกในปี 2550/51 จะมีประมาณ 421.19 ล้านตัน เพิ่มขึ้นจากปีที่ผ่านมาร้อยละ 0.75 สำหรับราคาข้าวไทย (f.o.b.) ในตลาดโลกในปัจจุบันอยู่ที่ระดับ ต้นละ 334 เหรียญ สรอ. ต่ำกว่าเดือนที่ผ่านมา ต้นละ 1 เหรียญ สรอ. ส่วนข้าวเวียดนาม (f.o.b.) ราคาปรับตัวสูงขึ้น 4 เหรียญ สรอ. เป็น ต้นละ 307 เหรียญ สรอ. ขณะที่ราคาข้าวสารในสหรัฐฯ ชนิด เมล็ดยาว #2/4 อ่อนตัวลงจากเดือนที่แล้ว 3 เหรียญ สรอ./ตัน เป็นต้นละ 406 เหรียญ สรอ. ความต่างของราคาข้าวสหรัฐกับข้าวไทยในคุณภาพเดียวกัน ต่างกันต้นละ 72 เหรียญ สรอ. ขณะที่ช่วงเดียวกันของปีที่ผ่านมา ราคาต่างกันเพียงต้นละ 69 เหรียญ สรอ. เท่านั้น

## 2. แนวโน้มสถานการณ์เดือนกันยายน 2550

แนวโน้มสถานการณ์สินค้าเกษตรสำคัญในเดือนกันยายน 2550 **ข้าวนาปรัง** เป็นช่วงปลายฤดูผลผลิตออกสู่ตลาดน้อย ขณะที่ตลาดยังมีความต้องการสม่ำเสมอ ราคามีแนวโน้มอยู่ในเกณฑ์ดี **พืชน้ำมันและวัตถุดิบอาหารสัตว์ มันสำปะหลัง** อยู่ในช่วงเพาะปลูกผลผลิตฤดูใหม่ แต่ตลาดค่อนข้างแจ่มใสทั้งการส่งออกและการใช้ในประเทศ แนวโน้มราคาอยู่ในเกณฑ์ดี **ข้าวโพดเลี้ยงสัตว์** ผลผลิตรุ่น 1 ททยออกสู่ตลาดแต่ความชื้นสูง แนวโน้มราคาอยู่ในเกณฑ์ดี **ปาล์มน้ำมัน** ผลผลิตจะออกสู่ตลาดมาก ราคาผลปาล์มจะอ่อนตัวลงตามภาวะการผลิต **มะพร้าวผล** ผลผลิตยังออกสู่ตลาดมาก ราคามะพร้าวผลอ่อนตัวลง ขณะที่ราคาเนื้อมะพร้าวแห้งและน้ำมันมะพร้าวคาดว่าจะอยู่ในเกณฑ์ดีตามราคาน้ำมันมะพร้าวดิบและน้ำมันปาล์มดิบในตลาดโลก **ถั่วเหลือง** ผลผลิตออกสู่ตลาดมากขึ้นแต่มีปัญหาคุณภาพที่มีความชื้นสูง ราคามีแนวโน้มอยู่ในเกณฑ์ดี **ปลาป่น** ราคาอ่อนตัวลงเนื่องจากความต้องการใช้ในอาหารสัตว์ลดลง **พืชอาหาร หอมแดง** ผลผลิตฤดูฝนออกสู่ตลาดอย่างต่อเนื่อง แนวโน้มราคาอยู่ในเกณฑ์ต่ำ **ปศุสัตว์และประมง สุนัข ไก่เนื้อ และไข่ไก่** แนวโน้มราคายังคงอยู่ในเกณฑ์ดี เนื่องจากปริมาณผลผลิตที่ออกสู่ตลาดลดลง **กุ้ง** ผลผลิตยังออกสู่ตลาดมาก ประกอบกับกุ้งมีขนาดเล็กและการส่งออกมีปัญหา แต่ภาครัฐได้ดำเนินการแก้ไขปัญหาแล้วบางส่วน ราคามีแนวโน้มปรับตัวดีขึ้นจากช่วงที่ผ่านมา **พืชผักและผลไม้ เงาะ มังคุด ทุเรียน** ปริมาณผลผลิตที่ออกสู่ตลาดลดลงตามภาวะการผลิต แนวโน้มราคาปรับตัวสูงขึ้น สำหรับ **ถองทอง** ยังมีผลผลิตออกสู่ตลาดมาก โดยเฉพาะใน 3 จังหวัดชายแดนภาคใต้ที่มีปัญหาการเข้าไปรับซื้อของผู้ค้า ภาครัฐได้ช่วยกระจายผลผลิตออกจากแหล่งผลิตแล้ว ราคามีแนวโน้มปรับตัวดีขึ้น **มะนาว** ยังอยู่ในช่วงผลผลิตออกสู่ตลาดมาก (ก.ค. - ก.ย.) ราคามีแนวโน้มอ่อนตัวลง

## 3. แนวโน้มสถานการณ์รายกลุ่มสินค้า

### 3.1 กลุ่มสินค้าที่ผลิตเพื่อส่งออก สถานการณ์สินค้าเกษตรที่สำคัญ ได้แก่

- **ข้าว** เป็นช่วงปลายฤดูข้าวนาปรัง มีผลผลิตเหลือออกสู่ตลาดไม่มากนัก ในขณะที่ข้าวนาปีอยู่ในช่วงเพาะปลูกและคาดว่าจะเริ่มเก็บเกี่ยวได้ตั้งแต่เดือนตุลาคม เป็นต้นไป สำหรับการรับจำนำข้าวเปลือกนาปรังได้สิ้นสุดแล้วเมื่อ 31 กรกฎาคม 2550 โดยรับจำนำได้ปริมาณรวม 1,374,116 ตัน จำแนกเป็นข้าวเปลือกเจ้า 1,340,715 ตัน ข้าวปทุมธานี 33,401 ตัน ผลจากการรับจำนำทำให้ราคาข้าวเปลือกที่เกษตรกรขายได้อยู่ในเกณฑ์ดีและสอดคล้องกับราคาตลาด สำหรับราคาข้าวเปลือกในตลาดสำคัญ ณ 17 สิงหาคม 2550 ทรงตัวเท่าเดือนกรกฎาคม 2550 โดยข้าวเปลือกเจ้านาปรัง ความชื้นไม่เกิน 15% มีราคาตันละ 6,200 - 6,300 บาท ข้าวเปลือกหอมมะลิ ตันละ 8,900 - 9,200 บาท และข้าวเปลือกเหนียว ตันละ 12,600 - 12,800 บาท ภาวะการค้าข้าวสาร การซื้อขายยังคงดีแต่ปริมาณการค้ามีไม่มากนัก ราคาส่วนใหญ่ยังทรงตัวเท่ากับเดือนที่ผ่านมา โดยราคา ณ 17 สิงหาคม 2550 ข้าวขาว 100% ชั้น 2 กระสอบละ 1,070 - 1,075 บาท ข้าวหอมมะลิ 100% ชั้น 2 กระสอบละ 1,740 - 1,760 บาท และข้าวเหนียว (กข.6) 2,220 - 2,240 บาท ตามลำดับ ส่วนข้าวหนึ่ง 100% อ่อนตัวลงเล็กน้อยจากกระสอบละ 1,078 - 1,092 บาท เป็นกระสอบละ 1,075 - 1,080 บาท แนวโน้มราคาข้าวคาดว่าจะยังคงอยู่ในเกณฑ์ดี เนื่องจากผลผลิตมีน้อยแต่ความต้องการส่งออกยังมีอยู่อย่างต่อเนื่อง

การส่งออกปี 2550 ตั้งเป้าหมายไว้ที่ 8.25 ล้านตันข้าวสาร สูงกว่าปริมาณส่งออกปี 2549 (7.416 ล้านตัน) ร้อยละ 11.25 ปริมาณการส่งออกในช่วง 1 มกราคม - 31 กรกฎาคม 2550 ส่งออกแล้ว 4.69 ล้านตัน มากกว่าระยะเดียวกันของปีก่อนที่ส่งออกได้ 4.269 ล้านตัน หรือเพิ่มขึ้นร้อยละ 9.86

- **ข้าวโพดเลี้ยงสัตว์** ผลผลิตในปี 2550/51 คาดว่าจะมีประมาณ 3.772 ล้านตัน น้อยกว่าปีที่ผ่านมา (3.754 ล้านตัน) เล็กน้อย ในขณะที่ความต้องการใช้คาดว่าจะมีประมาณ 4.11 ล้านตัน ขณะนี้เกษตรกรเริ่มเก็บเกี่ยวผลผลิตออกสู่ตลาดบ้างแล้ว แต่คุณภาพไม่ดีนักเนื่องจากมีความชื้นสูงทำให้ราคาอ่อนตัวลงตามภาวะการผลิต โดยราคา ณ แหล่งผลิต (เพชรบูรณ์ นครราชสีมา) วันที่ 17 สิงหาคม 2550 กก.ละ 6.42 - 6.58 บาท แต่คาดว่าราคาข้าวโพดฯ ในปีนี้จะอยู่ในเกณฑ์ดีเช่นปีที่ผ่านมา เนื่องจากผลผลิตภายในประเทศมีไม่เพียงพอับความต้องการใช้และการส่งออกของประเทศผู้ผลิตสำคัญจะลดน้อยลง เนื่องจากมีการนำข้าวโพดไปผลิตเอทานอลเพื่อใช้เป็นพลังงานทดแทนมากขึ้น

- **มันสำปะหลัง** เป็นช่วงเพาะปลูกมันฤดูใหม่ ซึ่งคาดว่าในปี 2550/51 จะมีผลผลิตประมาณ 26.28 ล้านตัน เพิ่มขึ้นจากปีที่ผ่านมาร้อยละ 3.52 ปัจจุบันยังมีผลผลิตฤดูเก่าออกสู่ตลาดบ้างประปราย ในขณะที่ความต้องการเพื่อการส่งออกยังมีอย่างต่อเนื่อง รวมทั้งการใช้มันสำปะหลังทดแทนข้าวโพดฯ ในอาหารสัตว์ที่เพิ่มขึ้น และผลจากมาตรการรับจํานำของภาครัฐตั้งแต่ต้นฤดู ทำให้ราคาหัวมันสดในท้องถิ่นปรับตัวสูงขึ้นมาโดยตลอด ปัจจุบัน (ณ 17 ส.ค. 50) ราคาหัวมันสดเชื้อแป้ง 25% จังหวัดนครราชสีมาที่เกษตรกรขายได้ กก.ละ 1.65 - 1.82 บาท ใกล้เคียงกับเดือนที่ผ่านมาซึ่งมีราคา กก.ละ 1.60 - 1.85 บาท และสูงกว่าช่วงต้นฤดูที่มีราคา กก.ละ 1.02 - 1.08 บาท แนวโน้มราคาผลผลิตฤดูใหม่จะอยู่ในเกณฑ์ดีกว่าปีที่ผ่านมา เนื่องจากความต้องการของอุตสาหกรรมที่เกี่ยวข้องเพิ่มสูงขึ้น โดยเฉพาะการผลิตเอทานอลหากนโยบายการส่งเสริมใช้พลังงานทดแทนมีความชัดเจนขึ้นความต้องการส่วนนี้จะช่วยให้ราคามันมีเสถียรภาพในระยะยาวมากขึ้น ประกอบกับในปีนี้มีผลผลิตของประเทศคู่แข่งประสบความเสียหายจากความแห้งแล้งทำให้การส่งออกผลผลิตมันสำปะหลังของไทยค่อนข้างแจ่มใสมีการสั่งซื้อมากขึ้น แต่อาจได้รับผลกระทบจากปัญหาเรื่องค่าเงินบาทที่แข็งค่าขึ้นบ้าง

**ผลการรับจํานำ ปี 2549/50** (1 พ.ย.49 - 30 เม.ย. 50) มีปริมาณรับจํานำรวม 1,140,298 ตัน หัวมันสด จําแนกเป็นจํานำ ณ ลานมัน 679,877.646 ตัน (แปรสภาพเป็นมันเส้นได้ 285,633 ตัน) และโรงแปง 460,419.911 ตัน (แปรสภาพเป็นแป้งมันได้ 104,629 ตัน) สำหรับผลิตภัณฑ์มันสำปะหลังที่เก็บรักษาไว้ได้มีการประมวลจําหน่ายแล้วบางส่วน

- **ไถ่เนื้อ** ผลจากมาตรการแก้ไขปัญหาด้านราคาไถ่มีชีวิตที่ผ่านมา ทำให้ปริมาณไถ่มีชีวิตที่เข้าสู่ตลาดมีปริมาณลดลง ประกอบกับความต้องการส่งออกที่เพิ่มขึ้น ส่งผลให้ราคาไถ่มีชีวิตในตลาด (หน้าโรงฆ่า) ปรับตัวสูงขึ้นมาโดยตลอดตั้งแต่ต้นปี โดยราคาปัจจุบัน (17 ส.ค. 50) เฉลี่ย กก.ละ 36.00 - 37.00 บาท สูงกว่าราคาเดือนกรกฎาคมที่มีราคาเฉลี่ย กก.ละ 36.25 บาท แนวโน้มราคาจะอ่อนตัวลงหลังจากเทศกาลสารทจีนปลายเดือนนี้

- **กุ้ง** ผลผลิตกุ้งยังมีออกสู่ตลาดอย่างต่อเนื่อง แต่ปริมาณเริ่มลดลง โดยเฉพาะกุ้งขาวแวนนาไมที่มีผลผลิตมากกว่าร้อยละ 97 และมีขนาดเล็ก ราคาที่เกษตรกรจําหน่ายปรับตัวลดลงจากเดือนก่อน โดยราคากุ้งซื้อขาย ณ ตลาดกลางสมุทรสาคร ปัจจุบัน (17 ส.ค. 50) กุ้งกุลาดำ (ขนาด 50 ตัว/กก.) ราคา กก.ละ 145 บาท ลดลงจากเดือนก่อนที่มีราคา กก.ละ 145 - 155 บาท ส่วนกุ้งขาวแวนนาไม (ขนาด 60 ตัว/กก.) ราคา กก.ละ 90 บาท ใกล้เคียงกับเดือนที่ผ่านมาที่มีราคา กก.ละ 85 - 95 บาท ซึ่งเป็นผลจากมาตรการรณรงค์เพิ่มการบริโภคและการดำเนินการรับจํานำกุ้งขาวฯ ตามมติ คชก. เมื่อวันที่ 18 กรกฎาคม 2550 ที่อนุมัติให้รับจํานำกุ้งขาวฯ ปริมาณเป้าหมาย 10,000 ตัน ในราคา กุ้งขาวฯ ขนาด 60, 50 และ 40 ตัว/กก. กก.ละ 105, 120 และ 140 บาท ตามลำดับ อย่างไรก็ตาม ผลจากค่าเงินบาทที่แข็งตัวและการเรียกเก็บเงินค้ำประกันการส่งออกของ

สหรัฐอเมริกา เป็นอุปสรรคในการแข่งขันการส่งออก ส่วนแนวโน้มราคาคาดว่าจะไม่เปลี่ยนแปลงมากนัก เนื่องจากภาครัฐมีมาตรการรับจำนำรองรับแล้ว

### 3.2 กลุ่มสินค้าที่ผลิตเพื่อบริโภคภายในประเทศ สถานการณ์สินค้าเกษตรที่สำคัญ ได้แก่

- **ปาล์มน้ำมัน** จากภาวะการผลิตปี 2550 ที่สภาพอากาศแห้งแล้งในช่วงต้นปี ทำให้ปริมาณผลปาล์มที่ออกสู่ตลาดมีน้อยกว่าปกติ ไม่เพียงพอต่อความต้องการของโรงสกัด ส่งผลให้ราคาผลปาล์มปรับตัวสูงขึ้นอย่างต่อเนื่องตั้งแต่ช่วงต้นปี อย่างไรก็ตาม ปัจจุบันเกษตรกรเก็บเกี่ยวผลผลิตออกสู่ตลาดได้มากขึ้นใกล้เคียงกับความต้องการของโรงสกัดฯ แต่ความต้องการใช้น้ำมันปาล์มทรงตัว ส่งผลให้สต็อกน้ำมันฯ ในระบบมีมากขึ้น ราคามีแนวโน้มอ่อนตัวลง แต่ยังอยู่ในเกณฑ์สูง โดยราคาปัจจุบัน (17 ส.ค.50) ผลปาล์มที่เกษตรกรขายได้ (น้ำมัน 17%) กก.ละ 4.20 - 4.70 บาท อ่อนตัวลงจากเดือนที่ผ่านมาที่มีราคา กก.ละ 4.30 - 4.80 บาท

- **มะพร้าว** ราคามะพร้าวผลที่เกษตรกรขายได้อ่อนตัวลงจากเดือนก่อน โดยราคาขายส่งมะพร้าวผล (17 ส.ค.50) ตลาด กทม. (ทับสะแกผลใหญ่ปอกเปลือก) ผลละ 6.50 - 7.00 บาท ในขณะที่เนื้อมะพร้าวแห้ง 90% ราคา กก.ละ 12.60 - 12.70 บาท ทรงตัวเท่ากับเดือนก่อน อย่างไรก็ตามจากปริมาณผลปาล์มที่ออกมากขึ้นจะทำให้ราคาน้ำมันปาล์มดิบมีแนวโน้มปรับตัวลดลงเล็กน้อยแต่ยังอยู่ในเกณฑ์ดี โดยจะส่งผลให้ราคาน้ำมันมะพร้าวดิบในตลาดปรับตัวไปในทิศทางเดียวกันด้วย

- **ไข่ไก่** ภาวะตลาดการค้าไข่ไก่ปรับตัวดีขึ้น เนื่องจากปริมาณไข่ไก่ที่ออกสู่ตลาดลดลง และเข้าสู่ภาวะปกติภายหลังจากที่มีการแก้ไขปัญหามาโดยการลดอุปทานส่วนเกินในช่วงก่อนหน้า ทำให้ราคาไข่ไก่ปรับตัวสูงขึ้นตั้งแต่เดือนกรกฎาคม เป็นต้นมา และทรงตัวในระดับสูงจนถึงปัจจุบัน (17 ส.ค.50) โดยราคาขายส่งไข่ไก่ เบอร์ 3 ที่เกษตรกรขายได้อยู่ที่ฟองละ 2.20 - 2.30 บาท แนวโน้มภาวะการค้ายังคงอยู่ในเกณฑ์ดี

- **สุกรมี่ชีวิต** ภาวะการค้าสุกรมี่ชีวิตยังคงอยู่ในเกณฑ์ดีต่อเนื่องจากเดือนก่อนที่ราคาสุกรมี่ชีวิตได้ปรับตัวสูงขึ้นและทรงตัวในระดับสูงมาตลอด ณ 17 สิงหาคม 2550 ราคาสุกรมี่ชีวิตหน้าฟาร์มอยู่ที่ กก.ละ 46.00 - 47.00 บาท และมีแนวโน้มจะอยู่ในเกณฑ์ดีไปอีกระยะหนึ่งจนถึงช่วงปลายเดือนสิงหาคม 2550

#### - **พืชผักและผลไม้**

■ **หอมแดง กระเทียม หอมหัวใหญ่ และมะนาว** การเก็บเกี่ยวหอมแดงฤดูฝนมีอยู่เล็กน้อย ผลผลิตที่ออกสู่ตลาดขณะนี้จะมีคุณภาพไม่ดี เนื่องจากได้รับผลกระทบจากฝนตกแต่ปริมาณที่ออกสู่ตลาดมีน้อยทำให้ราคาปรับตัวสูงขึ้น ส่วนหอมหัวใหญ่และกระเทียมเก็บเกี่ยวเสร็จสิ้นแล้ว แต่มีผลผลิตที่เกษตรกรเก็บไว้รอออกสู่ตลาดซึ่งมีปริมาณไม่มากนัก และขณะนี้มีการทยอยนำเข้าจากต่างประเทศสำหรับราคาซื้อขายจะเป็นราคาขายส่ง กทม. ที่เป็นแหล่งค้าใหญ่ (ณ 17 ส.ค.50) ราคาหอมแดง(มัดจุก)ขนาดกลางละ กก.ละ 34.00 - 36.00 บาท กระเทียมแห้ง (มัดจุก) ขนาดกลางละ กก.ละ 37.00 - 38.00 บาท หอมหัวใหญ่ (เบอร์ 0-1) กก.ละ 10.00 - 12.00 บาท ส่วนสินค้ามะนาวฤดูการผลิตปี 2550 มีการเก็บเกี่ยวผลผลิตออกสู่ตลาดลดลงทั้งแหล่งผลิตจังหวัดเพชรบุรี (ท่ายาง) และสมุทรสาคร (บ้านแพ้ว) แต่ปริมาณโดยรวมยังมีมาก ราคาซื้อขายในแหล่งผลิต (17 ส.ค.50) โดยเฉลี่ยผลละ 0.40 - 0.90 บาท (ขนาดกลางถึงใหญ่) แนวโน้มราคาจะปรับตัวสูงขึ้น เนื่องจากคาดว่าผลผลิตจะออกสู่ตลาดลดลง

▪ **สับปะรด** ขณะนี้พื้นที่ช่วงการเก็บเกี่ยวผลผลิตสับปะรดรุ่นที่ 1 (เม.ย.-มิ.ย.) แล้ว ทำให้ปริมาณออกสู่ตลาดลดลงมาก ขณะที่ความต้องการของโรงงานสับปะรดกระป๋องยังมีอยู่อย่างต่อเนื่อง ส่งผลให้ราคาสับปะรดที่เกษตรกรขายได้หน้าโรงงาน (17 ส.ค.50) เฉลี่ย กก.ละ 5.24 บาท สูงกว่าเดือนก่อนที่มีราคาเฉลี่ย กก.ละ 4.85 บาท แนวโน้มราคาจะยังคงอยู่ในเกณฑ์ดีเนื่องจากปริมาณผลผลิตยังน้อยกว่าความต้องการของโรงงาน

▪ **ผลไม้** ผลผลิตผลไม้ภาคใต้ออกสู่ตลาดมากขึ้นทั้ง เงาะ มังคุด ทูเรียน และลองกอง ราคาผลไม้ที่เกษตรกรขายได้ ณ 17 สิงหาคม 2550 เงาะโรงเรียน(สุราษฎร์ธานี)ราคา กก.ละ 6.50 - 8.50 บาท มังคุดคละ (นครศรีธรรมราช) กก.ละ 4.00 - 7.00 บาท ทูเรียนหมอนทอง (ชุมพร) กก.ละ 7-12 บาท ลองกอง (เกรด B) ขายส่งตลาด กทม. กก.ละ 15.00 - 20.00 บาท สำหรับลำไยภาคเหนือเกษตรกรเก็บเกี่ยวผลผลิตออกสู่ตลาดมาก ราคาอ่อนตัวลง โดยลำไยเกรด AA (เชียงใหม่) กก.ละ 16.00 - 19.00 บาท อย่างไรก็ตามคณะกรรมการ คชก. ได้มีมติเมื่อวันที่ 18 กรกฎาคม 2550 อนุมัติให้กระทรวงเกษตรและสหกรณ์ดำเนินมาตรการบริหารและจัดการตลาดลำไยปี 2250 ซึ่งประกอบด้วย การกระจายผลผลิตในประเทศและการเร่งรัดผลักดันการส่งออก

### 3.3 กลุ่มสินค้าที่ต้องนำเข้า

จากสถานการณ์เมล็ดถั่วเหลืองตลาดโลกที่ราคาปรับตัวสูงขึ้นจากความต้องการใช้ในการสกัดน้ำมันที่มีมากขึ้น ประกอบกับมีการคาดการณ์ว่าผลผลิตถั่วเหลืองจะลดลง มีผลทำให้ราคาถั่วเหลืองที่ผลิตในประเทศมีแนวโน้มที่จะปรับตัวสูงขึ้นในระยะต่อไป ขณะที่ตลาดปาล์มได้รับผลกระทบจากอุตสาหกรรมการเลี้ยงกุ้งทำให้ความต้องการชะลอตัวและมีการใช้กากถั่วเหลืองทดแทนในการผลิตอาหารสัตว์มากขึ้น สำหรับสถานการณ์สินค้าที่สำคัญมีดังนี้

- **ถั่วเหลือง** เกษตรกรเริ่มเก็บเกี่ยวถั่วเหลืองออกสู่ตลาดบ้างแล้ว ซึ่งในปีนี้อาจจะมีถั่วเหลืองประมาณ 0.076 ล้านตัน หรือ 1 ใน 3 ของผลผลิตทั้งปี ในขณะที่ความต้องการใช้เมล็ดถั่วเหลืองในประเทศปีนี้มีประมาณ 1.72 ล้านตัน ทำให้ต้องมีการนำเข้าอีกเป็นจำนวนมากเพื่อให้เพียงพอต่อความต้องการใช้ อย่างไรก็ตาม สภาพการผลิตถั่วเหลืองของโลกปีนี้มีแนวโน้มลดลงเนื่องจากสภาพอากาศที่ไม่เอื้ออำนวย ซึ่งคาดว่าราคาเมล็ดถั่วเหลืองในตลาดโลกในฤดูการผลิต ปี 2550/51 จะเพิ่มสูงขึ้น แต่จากเงินบาทที่แข็งค่าขึ้นมากจะส่งผลให้ราคาเมล็ดถั่วเหลืองนำเข้าที่ไม่เปลี่ยนแปลงมากนัก

- **กากถั่วเหลือง** จากการคาดการณ์ผลผลิตถั่วเหลืองของประเทศบราซิลที่ลดลงและภาวะแห้งแล้งในสหรัฐอเมริกา รวมทั้งการปรับเปลี่ยนไปสู่การปลูกข้าวโพดมากขึ้น ได้ส่งผลให้ราคาขายส่งกากถั่วเหลืองที่ผลิตในประเทศ (เมล็ดนำเข้า) มีการเคลื่อนไหวปรับตัวสูงขึ้น โดยราคา ณ 17 สิงหาคม 2550 อยู่ที่ กก.ละ 11.65 - 11.75 บาท สูงกว่าราคาเดือนก่อนที่มีราคา กก.ละ 11.25 - 11.55 บาท แนวโน้มราคาคาดว่าจะทรงตัว เนื่องจากปริมาณสินค้าออกสู่ตลาดสม่ำเสมอและค่าเงินบาทที่ปรับตัวแข็งค่าขึ้น

- **ปาล์ม** ผลจากระดับราคาปาล์มที่สูงในช่วงที่ผ่านมาทำให้ผู้ใช้น้ำมันไปใช้วัตถุดิบอื่นทดแทน ประกอบกับภาวะตลาดกุ้งที่ราคายังทรงตัวในระดับต่ำ ส่งผลให้ปริมาณการใช้ปาล์มในประเทศลดลง ทำให้ราคาปาล์มอ่อนตัวลงและต่ำกว่าช่วงเดียวกันของปีก่อน โดยราคาปาล์มโปรตีน 60% (17 ส.ค.50) กก.ละ 24.40 บาท ซึ่งเป็นราคาที่มีการเคลื่อนไหวเปลี่ยนแปลงเล็กน้อยจากเดือนก่อน สำหรับแนวโน้มราคาปาล์มคาดว่าจะปรับตัวดีขึ้น เนื่องจากเป็นช่วงมรสุมทำให้มีวัตถุดิบในการผลิตน้อยลง



#### 4. มาตรการแก้ไขปัญหา/การช่วยเหลือผ่านกองทุนรวมเพื่อช่วยเหลือเกษตรกร

การให้ความช่วยเหลือด้านการตลาดสินค้าเกษตร (ด้านการตลาด)

ในปีงบประมาณ 2550 คณะกรรมการนโยบายและมาตรการช่วยเหลือเกษตรกร (คชก.) ได้อนุมัติเงินกองทุนรวมเพื่อช่วยเหลือเกษตรกรดำเนินการช่วยเหลือสินค้าเกษตรแล้ว (ณ 18 ก.ค. 50) รวม 6 สินค้า ได้แก่ ข้าว มันสำปะหลัง หอมแดง สุกร กุ้ง และลำไย รวมวงเงิน 5,630.840 ล้านบาท รวมทั้งได้อนุมัติวงเงินเพิ่มเติมสำหรับโครงการเดิมที่มีภาระค่าใช้จ่าย และยังไม่สามารถปิดบัญชีได้ ได้แก่ ข้าวโพดเลี้ยงสัตว์ กาแฟ กระเทียม เงาะ ลำไย วงเงิน 57.689 ล้านบาท รวมวงเงินที่อนุมัติทั้งสิ้น 5,688.529 ล้านบาท

สำนักส่งเสริมการค้าสินค้าเกษตร  
สิงหาคม 2550

File ส.ร. 5002:agri\_52

วงเงินช่วยเหลือด้านการตลาดสินค้าเกษตร

AO8 : วงเงินคชก.50

หน่วย : ล้านบาท

สินค้า	ปี 2544	ปี 2545	ปี 2546	ปี 2547	ปี 2548	ปี 2549	ปี 2550
1 ข้าว	4,118.883	3,870.326	2,608.692	5,883.549	2,753.289	5,160.876	3,106.131
2 ข้าวโพดเลี้ยงสัตว์	269.000	209.323	225.413	959.845	617.000		13.785
3 มันสำปะหลัง	2,753.086	965.485	116.107	1,612.056	3,833.670	1,200.000	1,820.229
4 ปาล์มน้ำมัน	250.000						
5 มะพร้าว	145.000						
6 กาแฟ	801.783	18.548	21.308	83.500	177.192	116.775	4.100
7 ทอมแดง							125.000
8 กระเทียม	200.875				796.000		26.612
9 หอมหัวใหญ่				243.000			
10 ลูกเดือย							
11 ไข่ไก่	60.000					70.000	
12 ไข่เนื้อ							
13 สุกกร							20.000
14 ปลาโอ							
15 ปลาเป็ด							
16 กุ้งกุลาดำ				415.126	300.000		
17 กุ้งขาว, กุ้งก้ามกราม					10.000		315.580
18 เกล็ดทะเล							
19 ปอ							
20 ผลไม้			672.500				
21 สับปะรด	50.000					20.000	
22 ทูเรียน	200.000	550.000					
23 ลิ้นจี่		200.000		110.000			
24 ลำไย		1,256.847	611.330	485.056	266.168	739.705	254.810
25 เงาะ	20.500	250.000			32.000		2.282
26 มังคุด		100.000					
27 เงาะ มังคุด ทูเรียน	40.000			320.000			
28 ลองกอง					366.700		
29 มะละกอ							
30 มะนาว							
31 พริกแห้ง							
32 อ้อยและน้ำตาลทราย							
33 น้ำมันดิบ	488.000						
34 อื่น ๆ	100.000	300.000	5.000				
35 เครื่องอบฯ							
36 เตาอบลำไย		80.000					
37 มาตรฐานลำไย		5.500					
38 พัฒนาคุณภาพมันฯ	540.99						
รวมทั้งสิ้น	10,038.117	7,806.029	4,260.350	10,112.132	9,152.019	7,307.356	5,688.529

\* หมายเหตุ : การแทรกแซงลองกองและลำไยปี 2545 ใช้บวกร่วมกับการแก้ไขปัญหาราคาผลไม้ ปี 2545

ราคาเฉลี่ยสินค้าเกษตรสำคัญที่เกษตรกรขายได้ ปี 2545 - 2550

F: ราคา E: ราคาเฉลี่ยจัดกลุ่ม 50 D:AO 9

	สินค้า	ราคาเฉลี่ย																	
		ปี 2545			ปี 2546			ปี 2547			ปี 2548			ปี 2549			ปี 2550		
		เฉลี่ย	สูงสุด	ต่ำสุด	เฉลี่ย	สูงสุด	ต่ำสุด	เฉลี่ย	สูงสุด	ต่ำสุด	เฉลี่ย	สูงสุด	ต่ำสุด	เฉลี่ย	สูงสุด	ต่ำสุด	ก.ค.	(17 ส.ค.50)	
1	กลุ่มสินค้าผลิตเพื่อการส่งออก																		
	ข้าวเปลือกนาปี (บาท/ตัน)	4,602	4,793	4,439	4,631	4,795	4,513	5,408	5,913	4,795	6,653	6,863	6,355	6,537	6,757	5,803	6,200	6,000-6,300	
		มี.ย.	ม.ค.		ก.ค.	เม.ย.		ต.ค.	ก.พ.		ต.ค.	มี.ค.		มี.ค.	ต.ค.				
	ข้าวเปลือกนาปี (บาท/ตัน)	4,646	4,728	4,514	4,593	4,700	4,434	5,568	6,068	4,704	6,516	6,800	6,190	6,495	5,987	6,788	-	-	
		ต.ค.	ม.ค.		มี.ค.	พ.ย.		ธ.ค.	ม.ค.		พ.ย.	ม.ค.		พ.ย.	ม.ค.-มี.ค.				
	ข้าวเปลือกหอมมะลิ (บาท/ตัน)	6,116	6,874	5,216	8,095	9,315	6,425	8,423	9,567	7,178	7,858	8,014	7,683	8,387	9,023	7,500	9,033	8,900-9,200	
		ก.ย.	ม.ค.		ก.ย.	ม.ค.		เม.ย.	ต.ค.		ก.ย.	พ.ย.		ก.ย.	ม.ค.				
	ข้าวเปลือกเหนียว (บาท/ตัน)	5,612	6,293	5,063	6,239	7,125	5,397	6,425	6,742	5,940	6,228	6,500	5,700	8,595	10,567	6,774	12,700	12,600-12,800	
		ก.ย.	ม.ค.		ก.ย.	ม.ค.		พ.ค.	ต.ค.			ส.ค.	พ.ย.		พ.ย.	ม.ค.			
2 <sup>1/</sup>	หัวมันสำปะหลัง สดคละ (บาท/กก.)	1.04	1.16	0.93	0.91	0.97	0.81	0.87	1.09	0.74	1.31	1.48	1.04	1.18	1.40	0.94	1.52	1.75	
		เม.ย.	ต.ค.		ธ.ค.	ก.ย.		ก.ย.	มี.ค.			มี.ค.	ต.ค.		ธ.ค.	ส.ค.-ก.ย.			
3	ยางพารา แผ่นดิบชั้น 3 (บาท/กก.)	27.10	32.35	20.15	37.63	43.45	32.43	44.61	49.72	39.94	52.19	61.93	39.14	68.19	93.45	47.98	61.96	63.15	
		ก.ย.	ม.ค.		ต.ค.	ม.ค.		มี.ย.	ธ.ค.			ต.ค.	ม.ค.		มี.ย.	พ.ย.			
4	ไก่เนื้อ หน้าโรงฆ่า (บาท/กก.)	25.21	31.27	21.38	26.75	35.00	19.60	24.54	30.11	14.08	32.30	38.60	29.63	28.17	34.00	22.98	36.25	36.00-37.00	
		ม.ค.	ก.ย.		ก.ค.	มี.ค.		เม.ย.	ก.พ.			ต.ค.	ม.ค.		ม.ค.	ก.ย.			
5	กุ้งกุลาดำ ขนาด 50 ตัว/กก. (บาท/กก.)	244	275	220	215	239	154	185	263	155	181	250	134	166	210	125	153	145	
		ก.พ.	ก.ค.		เม.ย.	ต.ค.			ก.พ.	ธ.ค.		เม.ย.	ก.ค.		ม.ค.	ธ.ค.			
6	สับปะรด โรงงานรับซื้อ (บาท/กก.)	4.23	4.79	3.61	4.10	4.82	2.77	4.58	5.16	3.59	3.69	4.49	2.61	2.52	3.34	1.37	4.68	5.24	
		ต.ค.	ม.ค.		มี.ย.	พ.ย.			ก.ค.	ธ.ค.		ก.ย.	ธ.ค.		ธ.ค.	มี.ย.			

ลำดับ	สินค้า	ราคาเฉลี่ย																
		ปี 2545			ปี 2546			ปี 2547			ปี 2548			ปี 2549			ปี 2550	
		เฉลี่ย	สูงสุด	ต่ำสุด	เฉลี่ย	สูงสุด	ต่ำสุด	เฉลี่ย	สูงสุด	ต่ำสุด	เฉลี่ย	สูงสุด	ต่ำสุด	เฉลี่ย	สูงสุด	ต่ำสุด	ก.ค.	(17 ส.ค.50)
7 <sup>2/</sup>	กลุ่มสินค้าผลิตเพื่อบริโภคภายในประเทศ ข้าวโพดเลี้ยงสัตว์ (ความชื้นไม่เกิน 14.5%) (บาท/กก.)	4.17	4.36	3.89	4.48	4.72	4.20	5.00	6.63	4.03	4.88	5.05	4.73	5.28	5.83	4.70	6.16	5.99
			พ.ค.	ม.ค.		ก.ค.-ส.ค.	ม.ค.		มี.ย.	ก.พ.		ก.ค.	พ.ย.		ธ.ค.	มี.ค.		
8	ปาล์มทะลาย คุณภาพเปอร์เซ็นต์น้ำมัน 17% (บาท/กก.)	2.70	4.71	2.06	2.76	4.03	1.96	3.38	3.99	2.84	2.98	3.58	2.25	2.69	3.33	2.05	4.50	4.20-4.70
			ธ.ค.	พ.ค.		ม.ค.	เม.ย.		ส.ค.	มี.ย.		ก.ค.	ก.พ.		ธ.ค.	เม.ย.		
9	มะพร้าว ผลใหญ่แห้งทั้งเปลือก (บาท/ผล)	3.31	4.52	2.21	3.41	3.87	2.67	4.42	5.84	3.30	4.45	6.15	3.83	5.87	7.29	4.32	6.75	6.50-7.00
			เม.ย.	ก.ย.		พ.ย.	ก.ค.		ก.พ.	ส.ค.		ธ.ค.	ก.ย.		มี.ค.	ก.ย.		
10 <sup>3/</sup>	หอมหัวใหญ่ เบอร์ 1 (บาท/กก.)	6.31	9.56	5.50	13.61	24.30	11.16	4.45	13.27	2.50	4.93	8.00	4.75	10.95	19.25	6.02	-	-
			ธ.ค.	มี.ค.		ม.ค.	มี.ค.		ม.ค.	มี.ค.		ม.ค.	ก.พ.		ธ.ค.	ก.พ.		
11	หอมแดง แห้งใหญ่คละ (บาท/กก.)	17.44	40.84	11.67	15.03	23.44	12.85	8.36	12.70	6.85	14.80	31.56	7.10	24.92	32.78	16.42	-	-
			พ.ย.	มี.ค.		ม.ค.	ม.ค.		มี.ย.	มี.ค.		พ.ย.	ก.พ.		ก.ย.	ม.ค.		
12	กระเทียม แห้งใหญ่คละ (บาท/กก.)	24.59	36.43	19.16	27.41	34.64	22.74	19.40	23.77	16.23	21.96	32.94	19.23	36.91	58.32	25.60	-	-
			พ.ย.	มี.ค.		ม.ค.	เม.ย.		ก.พ.	มี.ค.		พ.ย.	ก.ค.		พ.ย.	มี.ค.		
13	สุกร ขายส่ง ตลาดกทม. (บาท/กก.)	38.41	40.69	32.03	32.82	38.93	24.60	44.95	55.22	37.33	49.31	52.79	43.90	45.91	50.55	37.20	44.00	46.00-47.00
			ส.ค.	ธ.ค.		มี.ย.	มี.ค.		เม.ย.	ม.ค.		เม.ย.	ต.ค.		ม.ค.	ธ.ค.		
14	ไข่ไก่สด คละ (บาท/ฟอง)	1.41	1.58	1.17	1.42	1.63	1.02	2.02	2.45	1.40	2.18	2.54	1.63	1.70	1.84	1.50	2.20	2.20-2.30
			พ.ค.	ธ.ค.		ก.ย.	ม.ค.		ก.ค.	ก.พ.		ก.ค.	ธ.ค.		พ.ย.	ก.พ.		

	สินค้า	ราคาเฉลี่ย																
		ปี 2545			ปี 2546			ปี 2547			ปี 2548			ปี 2549			ปี 2550	
		เฉลี่ย	สูงสุด	ต่ำสุด	เฉลี่ย	สูงสุด	ต่ำสุด	เฉลี่ย	สูงสุด	ต่ำสุด	เฉลี่ย	สูงสุด	ต่ำสุด	เฉลี่ย	สูงสุด	ต่ำสุด	ก.ค.	(17 ส.ค.50)
15	กลุ่มสินค้าที่ต้องนำเข้า ถั่วเหลือง ชนิดคละ (บาท/กก.)	10.39	11.36	9.48	10.21	11.64	9.73	12.29	15.28	9.79	10.75	13.00	9.22	10.47	11.18	10.04	9.75	-
			มี.ย.	ม.ค.		ธ.ค.	ต.ค.		เม.ย.	ต.ค.		ม.ค.	ต.ค.		ธ.ค.	พ.ค.		
16	กากถั่วเหลือง ผลิตจากเมล็ดในประเทศ ขายส่ง กทม. (บาท/กก.)	10.38	10.59	10.14	11.58	13.20	10.65	13.51	15.80	11.29	11.80	12.42	10.80	10.79	11.33	10.46	11.77	12.05-12.15
			ธ.ค.	เม.ย.		พ.ย.	ม.ค.		พ.ค.	ต.ค.		มี.ย.	ธ.ค.		เม.ย.	ก.พ.		
17	ปลาป่น โปรตีน 80 % ขึ้นไป กลิ่นเบอร์ 1 ตลาด กทม. (บาท/กก.)	-	-	-	21.51	22.47	20.63	23.75	26.55	18.51	22.65	24.37	21.20	28.29	32.84	23.53	25.64	26.10
						ก.พ.	ม.ค.		ก.ย.	ก.พ.		ธ.ค.	ก.พ.		ส.ค.	ธ.ค.		

หมายเหตุ

<sup>1/</sup> ปีการผลิต เริ่มตั้งแต่ ต.ค. - ก.ย.

<sup>2/</sup> ปีการผลิต เริ่มตั้งแต่ ก.ค. - มี.ย.

<sup>3/</sup> ปีการผลิต เริ่มตั้งแต่ พ.ย. - เม.ย.

\* ตลาดปิดทำการในช่วงเทศกาลตรุษจีน

**ราคาจำหน่ายสินค้าเกษตร ปี 2549/50**

ลำดับที่	สินค้า	ราคาจำหน่าย
1.	ข้าวหน้าปี	กำหนดราคาจำหน่ายข้าวเปลือกหน้าปี ปีการผลิต 2549/50 (ณ ความชื้นไม่เกิน 15%) ดังนี้
		<b>ชนิดข้าว</b> <span style="float:right"><b>บาท/ตัน</b></span>
		<b>1) ข้าวเปลือกหอมมะลิ</b>
	ข้าวเปลือกหอมมะลิ ชนิดสีได้ตันข้าว 42 กรัม	9,000
	ข้าวเปลือกหอมมะลิ ชนิดสีได้ตันข้าว 40 กรัม	8,900
	ข้าวเปลือกหอมมะลิ ชนิดสีได้ตันข้าว 38 กรัม	8,800
	ข้าวเปลือกหอมมะลิ ชนิดสีได้ตันข้าว 36 กรัม	8,700
	<b>2) ข้าวเปลือกหอมจังหวัด</b>	
	ข้าวเปลือกชนิดสีได้ตันข้าว 40 กรัม	7,500
	ข้าวเปลือกชนิดสีได้ตันข้าว 38 กรัม	7,400
	ข้าวเปลือกชนิดสีได้ตันข้าว 36 กรัม	7,300
	ข้าวเปลือกชนิดสีได้ตันข้าว 34 กรัม	7,200
	หมายเหตุ : ปรับเพิ่ม – ลดตามจำนวนกรัม ในอัตรารวมละ 50 บาท	
	สำหรับการรับจำหน่ายที่ยุ้งฉางของเกษตรกรกำหนดราคาจำหน่ายข้าวเปลือกหอมมะลิ	
	ตันละ 9,000 บาท ข้าวเปลือกหอมจังหวัดตันละ 7,500 บาท	
	<b>3) ข้าวเปลือกเจ้านาปี</b>	
	ข้าวเปลือกเจ้านาปี 100% (ชนิดสีเป็นข้าวสาร 100%)	6,500
	ข้าวเปลือกเจ้านาปี 5% (ชนิดสีเป็นข้าวสาร 5%)	6,400
	ข้าวเปลือกเจ้านาปี 10% (ชนิดสีเป็นข้าวสาร 10%)	6,300
	ข้าวเปลือกเจ้านาปี 15% (ชนิดสีเป็นข้าวสาร 15%)	6,100
	ข้าวเปลือกเจ้านาปี 25% (ชนิดสีเป็นข้าวสาร 25%)	5,900
	<b>4) ข้าวเปลือกปทุมธานี</b>	
	ข้าวเปลือกชนิดสีได้ตันข้าว 42 กรัม	7,000
	ข้าวเปลือกชนิดสีได้ตันข้าว 40 กรัม	6,900
	ข้าวเปลือกชนิดสีได้ตันข้าว 38 กรัม	6,800
	ข้าวเปลือกชนิดสีได้ตันข้าว 36 กรัม	6,700
	<b>5) ข้าวเปลือกเหนียว</b>	
	ข้าวเปลือกเหนียว 10% เมล็ดยาว	7,700
	ข้าวเปลือกเหนียว 10% ชนิดคละ	7,500

ลำดับที่	สินค้า	ราคาจำหน่าย														
	ข้าวนาปรัง	กำหนดราคาจำหน่ายข้าวเปลือกนาปรัง ปี 2550 (ณ ความชื้นไม่เกิน 15%) ดังนี้ <table border="1"> <thead> <tr> <th>ชนิดข้าว</th> <th>บาท/ตัน</th> </tr> </thead> <tbody> <tr> <td>ข้าวเปลือกเจ้านาปรัง 100%</td> <td>6,600</td> </tr> <tr> <td>ข้าวเปลือกเจ้านาปรัง 5%</td> <td>6,500</td> </tr> <tr> <td>ข้าวเปลือกเจ้านาปรัง 10%</td> <td>6,400</td> </tr> <tr> <td>ข้าวเปลือกเจ้านาปรัง 15%</td> <td>6,200</td> </tr> <tr> <td>ข้าวเปลือกเจ้านาปรัง 25%</td> <td>6,000</td> </tr> <tr> <td>ข้าวเปลือกปทุมธานี (ชนิดสีได้ตันข้าว 36 - 42 กรัม) (ให้ปรับเพิ่ม - ลด ตามจำนวนกรัมในอัตรากรัมละ 50 บาท)</td> <td>6,800 - 7,100</td> </tr> </tbody> </table>	ชนิดข้าว	บาท/ตัน	ข้าวเปลือกเจ้านาปรัง 100%	6,600	ข้าวเปลือกเจ้านาปรัง 5%	6,500	ข้าวเปลือกเจ้านาปรัง 10%	6,400	ข้าวเปลือกเจ้านาปรัง 15%	6,200	ข้าวเปลือกเจ้านาปรัง 25%	6,000	ข้าวเปลือกปทุมธานี (ชนิดสีได้ตันข้าว 36 - 42 กรัม) (ให้ปรับเพิ่ม - ลด ตามจำนวนกรัมในอัตรากรัมละ 50 บาท)	6,800 - 7,100
ชนิดข้าว	บาท/ตัน															
ข้าวเปลือกเจ้านาปรัง 100%	6,600															
ข้าวเปลือกเจ้านาปรัง 5%	6,500															
ข้าวเปลือกเจ้านาปรัง 10%	6,400															
ข้าวเปลือกเจ้านาปรัง 15%	6,200															
ข้าวเปลือกเจ้านาปรัง 25%	6,000															
ข้าวเปลือกปทุมธานี (ชนิดสีได้ตันข้าว 36 - 42 กรัม) (ให้ปรับเพิ่ม - ลด ตามจำนวนกรัมในอัตรากรัมละ 50 บาท)	6,800 - 7,100															
2.	มันสำปะหลัง	กำหนดราคาจำหน่ายหัวมันสำปะหลังสดที่เชื้อแป้ง 25% ฤดูการผลิต ปี 2549/50 ณ จุดรับจำหน่าย เป็นขั้นบันได ดังนี้ <table border="1"> <thead> <tr> <th>ระยะเวลา</th> <th>บาท/กก.</th> </tr> </thead> <tbody> <tr> <td>พ.ย. 49</td> <td>1.25</td> </tr> <tr> <td>ธ.ค. 49</td> <td>1.30</td> </tr> <tr> <td>ม.ค. 50</td> <td>1.35</td> </tr> <tr> <td>ก.พ. 50</td> <td>1.40</td> </tr> <tr> <td>มี.ค. 50</td> <td>1.45</td> </tr> <tr> <td>เม.ย. 50</td> <td>1.50</td> </tr> </tbody> </table> <p>ทั้งนี้ให้เพิ่ม/ลด ราคาจำหน่ายได้ตามเปอร์เซ็นต์เชื้อแป้งเปอร์เซ็นต์ละ 0.02 บาท</p>	ระยะเวลา	บาท/กก.	พ.ย. 49	1.25	ธ.ค. 49	1.30	ม.ค. 50	1.35	ก.พ. 50	1.40	มี.ค. 50	1.45	เม.ย. 50	1.50
ระยะเวลา	บาท/กก.															
พ.ย. 49	1.25															
ธ.ค. 49	1.30															
ม.ค. 50	1.35															
ก.พ. 50	1.40															
มี.ค. 50	1.45															
เม.ย. 50	1.50															
3.	กุ้งขาวแวนนาไม	กำหนดราคาจำหน่ายกุ้งขาวแวนนาไม ปี 2550 ดังนี้ <table border="1"> <thead> <tr> <th>ขนาดกุ้ง</th> <th>บาท/กก.</th> </tr> </thead> <tbody> <tr> <td>1) ขนาด 40 ตัวต่อกิโลกรัม</td> <td>140</td> </tr> <tr> <td>2) ขนาด 50 ตัวต่อกิโลกรัม</td> <td>120</td> </tr> <tr> <td>3) ขนาด 60 ตัวต่อกิโลกรัม</td> <td>105</td> </tr> </tbody> </table>	ขนาดกุ้ง	บาท/กก.	1) ขนาด 40 ตัวต่อกิโลกรัม	140	2) ขนาด 50 ตัวต่อกิโลกรัม	120	3) ขนาด 60 ตัวต่อกิโลกรัม	105						
ขนาดกุ้ง	บาท/กก.															
1) ขนาด 40 ตัวต่อกิโลกรัม	140															
2) ขนาด 50 ตัวต่อกิโลกรัม	120															
3) ขนาด 60 ตัวต่อกิโลกรัม	105															

## ข้าว

## 1. การผลิตและความต้องการใช้

	2546/47	2547/48	2548/49	2549/50*	2550/51*
ผลผลิตข้าว (ล้านตันข้าวเปลือก)					(พยากรณ์)*
โลก	593.373	606.783	633.400	630.867	637.589*
ไทย					
- นาปี	23.142	22.670	23.539	22.840	23.645
- นาปรัง	6.332	5.888	6.752	6.429	6.865
รวม	29.474	28.559	30.291	29.269	30.510
ความต้องการ	15.338	15.545	15.509	15.500	-
ส่งออก (มค. - ธค.) (ล้านตันข้าวสาร)	10.140	7.304	7.416	8.500*	-
				(เป้าหมาย)	
ปริมาณคงเหลือ	4.781	6.729	7.236	7.921	-
* ข้อมูลพยากรณ์ของกระทรวงเกษตรสหรัฐฯ (USDA)					
ราคา (บาท/ตัน) (พย.- ตค.)				(พย.49-กค.50)	
- ข้าวเปลือกเจ้าหอมมะลิ	8,524	7,871	8,278	8,768	-
- ข้าวเปลือกเจ้านาปี 5%	4,535	6,119	6,790	6,294	-
- ข้าวเปลือกเจ้าเหนียว	6,470	6,254	7,837	11,506	-
- ข้าวเปลือกเจ้านาปรัง (มค.-ธค.)	5,408	6,653	6,537	6,205	-
ต้นทุนการผลิต (บาท/ตัน)					
ข้าวเปลือกหอมมะลิ	6,429	6,455	7,026	7,587	7,226
ข้าวเปลือกเจ้านาปี	4,294	4,569	4,518	5,217	4,933
ข้าวเปลือกเหนียว	4,842	5,123	5,995	6,258	6,126
ข้าวเปลือกนาปรัง	3,608	4,391	4,637	4,968	-

2. สถานการณ์การผลิต กระทรวงเกษตรและสหกรณ์พยากรณ์การผลิตข้าวนาปี ปี 2550/51 ดังนี้  
พื้นที่เพาะปลูก ผลผลิตข้าวนาปี ปี 2550/51

ภาค	พื้นที่เพาะปลูก (ล้านไร่)			ผลผลิต (ล้านตัน)		
	2549/50	2550/51	Δ%	2549/50	2550/51	Δ%
รวม	57.541	57.648	0.18	22.840	23.645	3.53
เหนือ	12.786	12.768	-0.14	6.455	6.711	3.96
ตะวันออก/เหนือ	32.711	32.840	0.39	10.293	10.498	1.99
กลาง	9.946	9.940	-0.06	5.292	5.630	6.41
ใต้	2.098	2.100	0.09	0.800	0.806	0.77

ที่มา : สำนักงานเศรษฐกิจการเกษตร



กระทรวงเกษตรและสหกรณ์คาดว่า การเพาะปลูกข้าวนาปี ปีการผลิต 2550/51 มีพื้นที่เพาะปลูก 57.648 ล้านไร่ สูงขึ้นจากปีก่อนที่มี 57.541 ล้านไร่ หรือเพิ่มขึ้นร้อยละ 0.18 และผลผลิตมีประมาณ 23.645 ล้านตันข้าวเปลือก สูงขึ้นกว่าปีก่อนที่มีปริมาณ 22.840 ล้านตันข้าวเปลือก หรือเพิ่มขึ้นร้อยละ 3.53 เนื่องจากปีนี้ฤดูฝนมาเร็ว ซึ่งได้รับอิทธิพลจากความกดอากาศต่ำ พายุดีเปรสชันและพายุไซโคลน “OIB” ส่งผลให้มีฝนตกกระจายทั่วประเทศมีผลดีต่อการเพาะปลูก คาดว่าผลผลิตจะออกสู่ตลาดมากประมาณเดือนพฤศจิกายน-ธันวาคม 2550 รวมประมาณ 18.065 ล้านตันข้าวเปลือก หรือร้อยละ 76 ของผลผลิตข้าวเปลือกนาปี

### 3. ภาวะและราคาข้าว

ในช่วงเดือนกรกฎาคม 2550 ราคาข้าวเปลือกหอมมะลิ (ชนิดสีได้ตันข้าว 36 กรัม) ราคาเฉลี่ยตันละ 9,033 บาท สูงขึ้นจากเดือนมิถุนายนที่มีราคาตันละ 8,961 บาท และข้าวเปลือกเหนียว 10% เมล็ดยาว ราคาตันละ 12,700 บาท สูงขึ้นจากเดือนก่อนที่มีราคาตันละ 12,667 บาท ส่วนข้าวเปลือกนาปรัง มีความเคลื่อนไหวดังนี้ ข้าวเปลือกเจ้า 5% นาปรัง ราคาเฉลี่ยตันละ 6,200 บาท สูงขึ้นจากเดือนก่อนที่มีราคาตันละ 6,192 บาท เนื่องจากตลาดยังมีความต้องการอย่างต่อเนื่อง ซึ่งข้าวเปลือกที่เก็บเกี่ยวมีความชื้นสูง และผลผลิตข้าวเปลือกนาปรัง รุ่น 2 ออกสู่ตลาดได้เพิ่มขึ้น และการส่งมอบข้าวตลาดต่างประเทศมีสม่ำเสมอ ซึ่งเป็นการส่งมอบตามสัญญาซื้อขายเดิม

### 4. การส่งออก

	ปี 2547	ปี 2548	ปี 2549	ปี 2550
ปริมาณส่งออก (มค.- 5ค.)	10.140	7.304	7.415	8.500*
1 มค.- 7 สค.	-	-	4.353	4.862

หน่วย : ล้านตัน

ปี 2550 กระทรวงพาณิชย์ตั้งเป้าหมายการส่งออกข้าว 8.5 ล้านตัน ซึ่งกระทรวงเกษตรและสหกรณ์คาดว่าประเทศไทยจะส่งข้าวสารได้ 8.8 ล้านตัน รายงานส่งออกเบื้องต้นตั้งแต่วันที่ 1 มกราคม - 7 สิงหาคม 2550 มีปริมาณ 4.862 ล้านตัน คิดเป็นร้อยละ 57.20 ของเป้าหมายส่งออกและมูลค่าส่งออกรวม 63,334 ล้านบาท

### 5. สภาพปัญหาและสาเหตุ

5.1 ผลผลิตส่วนใหญ่ออกสู่ตลาดพร้อมกันมากและกระจุกตัวในช่วงต้นฤดู และคุณภาพข้าวได้รับผลกระทบจากน้ำท่วม จะส่งผลต่อระดับราคา

5.2 การค้าข้าวในตลาดโลกมีการแข่งขันกันสูง ตลาดข้าวจึงเป็นของผู้ซื้อ โดยเฉพาะตลาดข้าวคุณภาพปานกลางและคุณภาพต่ำ

5.3 ราคาข้าวภายในประเทศผันแปรตามราคาข้าวส่งออกและภาวะราคาข้าวของโลก

## 6. มาตรการรับจำหน่ายและราคาจำหน่ายข้าวเปลือกนาปรัง ปี 2550

6.1 เป้าหมายปริมาณรับจำหน่าย 2.5 ล้านตัน โดยให้ อคส. รับฝากและออกใบประทวน และ ธ.ก.ส. รับจำหน่ายใบประทวนที่ อคส. ออกให้แก่เกษตรกรและสถาบันเกษตรกร ระยะเวลารับจำหน่าย 16 มีค. - 31 กค. 50 ยกเว้นภาคใต้รับจำหน่าย กค. - กย. 50 ระยะเวลาไถ่ถอน 3 เดือนนับจากเดือนที่รับจำหน่าย และ ระยะเวลาโครงการ 16 มีค. - 31 ธค. 50

6.2 กนข. มีมติเห็นชอบให้กำหนดราคาจำหน่ายข้าวเปลือกนาปรัง ปี 2550 สูงขึ้นจากราคาจำหน่ายข้าวเปลือกเจ้าปี ปี 2549/50 ตันละ 100 บาท ดังนี้ (1) ข้าวเปลือกเจ้า 100% ราคาตันละ 6,600 บาท (2) ข้าวเปลือกเจ้า 5% ราคาตันละ 6,500 บาท (3) ข้าวเปลือกเจ้า 10% ราคาตันละ 6,400 บาท (4) ข้าวเปลือกเจ้า 15% ราคาตันละ 6,200 บาท (5) ข้าวเปลือกเจ้า 25% ราคาตันละ 6,000 บาท และ (6) ข้าวเปลือกปทุมธานี (สีได้ต้นข้าว 36 - 42 กรัม) ราคาตันละ 6,800 - 7,100 บาท

คณะกรรมการนโยบายข้าวแห่งชาติ (กชช.) มีมติเมื่อวันที่ 6 สิงหาคม 2550 อนุมัติให้ขยาย ระยะเวลาจำหน่ายข้าวเปลือกนาปรัง ปี 2550 อีก 1 เดือน ในภาคกลางและภาคเหนือถึง 31 สิงหาคม 2550 ส่วนภาคใต้ขยายเวลาจากเดิมเดือนกันยายนถึงเดือนตุลาคม 2550

## 7. ผลการดำเนินการ

สำหรับผลการจำหน่ายข้าวเปลือกนาปรัง ปี 2550 ตั้งแต่วันที่ 16 มีค. - 9 สค.50 มีปริมาณ ข้าวเปลือกนาปรัง จำนวนรวม 1,376,938 ตัน แยกเป็นข้าวเปลือกเจ้า 1,343,478 ตัน และข้าวปทุมธานี 33,460 ตัน มีโรงสีเข้าร่วมโครงการ 375 โรง เปิดรับจำหน่ายแล้ว 260 โรง

\*\*\*\*\*

สำนักส่งเสริมการค้าสินค้าเกษตร  
กรมการค้าภายใน  
สิงหาคม 2550

## ราคาข้าวเปลือกหอมมะลิ ที่โรงสีรับซื้อในส่วนภูมิภาค

FILE : PX004

หน่วย : บาท/ตัน

ปี	มค.	กพ.	มีค.	เมย.	พค.	มิย.	กค.	สค.	กย.	ตค.	พย.	ธค.	เฉลี่ย
2539	4,810	4,850	4,850	5,105	5,326	5,697	5,786	6,119	6,969	6,992	6,900	6,172	5,798
2540	6,825	7,214	7,819	7,950	7,990	8,340	9,174	9,651	9,215	8,785	6,835	7,140	8,078
2541	9,352	9,508	8,909	8,738	8,709	8,664	8,501	8,388	8,041	7,258	6,332	6,298	8,225
2542	6,855	6,685	6,603	6,462	6,614	6,638	6,958	7,436	8,455	8,354	7,850	6,676	7,132
2543	6,743	6,781	6,885	6,977	7,311	7,477	8,005	8,135	8,177	8,146	7,289	6,413	7,362
2544	6,583	6,389	6,085	6,140	5,933	5,750	5,711	5,170	4,929	5,151	4,867	4,822	5,628
2545	5,216	5,410	5,472	5,550	5,625	6,248	6,735	6,785	6,874	6,758	6,340	6,375	6,116
2546	6,425	6,778	7,560	7,850	7,990	8,340	8,465	8,818	9,315	8,950	7,980	8,665	8,095
2547	9,376	9,175	9,270	9,567	9,249	8,743	7,957	7,718	7,407	7,178	7,738	7,695	8,423
2548	7,885	7,959	8,001	7,999	7,909	7,689	7,696	8,000	8,014	7,863	7,683	7,600	7,858
2549	7,500	7,833	8,151	8,157	8,305	8,315	8,812	8,975	9,023	8,980	8,364	8,291	8,392
2550	8,680	8,788	8,930	8,955	8,913	8,961	9,033						8,894

หมายเหตุ : เป็นราคารับซื้อเฉลี่ยหน้าโรงสีจังหวัดสุรินทร์ อุตรดิตถ์ อุบลราชธานี และนครราชสีมา (ชนิดสีได้ตันข้าว 36 กรัม)

## ราคาข้าวเปลือกเหนียว (เมล็ดยาว) ที่โรงสีรับซื้อในส่วนภูมิภาค

หน่วย : บาท/ตัน

ปี	มค.	กพ.	มีค.	เมย.	พค.	มิย.	กค.	สค.	กย.	ตค.	พย.	ธค.	เฉลี่ย
2539	4,800	4,771	4,770	4,820	4,874	5,037	4,964	5,280	5,828	5,108	5,008	5,180	5,037
2540	5,796	6,169	6,338	6,338	6,513	6,863	7,638	8,206	8,321	8,589	7,993	7,234	7,167
2541	8,491	8,521	7,880	7,970	8,099	8,033	7,971	7,880	7,730	7,155	6,263	6,000	7,666
2542	5,831	5,536	5,241	5,033	5,174	4,877	4,783	4,997	5,304	4,876	4,562	4,790	5,084
2543	4,667	4,549	4,528	4,706	4,831	4,828	5,068	5,203	5,208	5,295	5,111	4,997	4,916
2544	5,467	5,612	5,550	5,651	5,795	5,948	6,018	5,830	5,750	5,509	4,739	5,006	5,573
2545	5,063	5,124	5,112	5,374	5,657	5,781	5,913	6,155	6,293	6,073	5,568	5,236	5,612
2546	5,397	5,774	5,950	6,000	6,058	6,229	6,576	6,923	7,125	6,248	6,220	6,367	6,239
2547	6,730	6,510	6,514	6,669	6,742	6,600	6,600	6,540	6,209	5,940	6,100	5,945	6,425
2548	6,235	6,300	6,300	6,300	6,300	6,300	6,300	6,500	6,452	6,015	5,700	6,030	6,228
2549	6,774	6,979	7,200	7,331	7,500	7,679	9,100	9,464	10,020	10,262	10,567	10,258	8,595
2550	11,367	11,300	11,329	11,447	11,920	12,667	12,700						11,819

สำนักส่งเสริมการค้าสินค้าเกษตร

30 พฤษภาคม 2550

px(รวม)/Tophit/vv/d65

## ราคาข้าวเปลือกเจ้าหน้าปี 5% ตลาดกลางก้านันทรัง/ท่าข้าวลาดยาว

ILE : PX003

หน่วย : บาท/ตัน

ปี	มค.	กพ.	มีค.	เมย.	พค.	มิย.	กค.	สค.	กย.	ตค.	พย.	ธค.	เฉลี่ย	
2539	5,137	5,075	5,075	5,075	5,075								4,855	5,049
2540	5,085	5,028	5,048	4,891										5,013
2541	7,253	7,494	6,650											7,132
2542	6,271	6,050											4,720	5,680
2543	4,824	4,975											4,550	4,783
2544	4,550	4,550	4,550								4,450		4,553	4,531
2545	4,624	4,761	4,650							4,750	4,750	4,700		4,706
2546	4,732	4,750	4,750								4,383	4,530		4,629
2547	4,727										6,090	6,250		5,689
2548	6,404	6,450									6,858	6,850		6,641
2549	6,850	6,850	6,850								6,168	6,250		6,594
2550	6,330	6,389												6,360

## ราคาข้าวเปลือกเจ้าหน้าปี 5% ตลาดกลางจังหวัดพิษณุโลก

หน่วย : บาท/ตัน

ปี	มค.	กพ.	มีค.	เมย.	พค.	มิย.	กค.	สค.	กย.	ตค.	พย.	ธค.	เฉลี่ย	
2539	4,968	4,900	4,864	4,681	4,703								4,448	4,761
2540	5,143	5,134	5,090	4,958	4,875								6,050	5,208
2541	6,956	7,350											5,435	6,580
2542	6,057	5,668	5,465								4,915	4,725		5,366
2543	4,850	4,958	4,799	4,472							4,715	4,132		4,654
2544	4,186	4,267	4,127								4,328	4,289		4,239
2545	4,405	4,650	4,650	4,650						4,706	4,627	4,475		4,595
2546	4,593	4,646	4,650								4,488	4,406		4,557
2547	4,680										5,775	5,885		5,447
2548	5,975	6,122									6,743	6,725		6,391
2549	6,725	6,725	6,725								5,806	6,000		6,396
2550	6,205	6,250												6,228

## ราคาข้าวเปลือกหน้าปี 5 % เฉลี่ยตลาดก้านันทรัง/ท่าข้าวลาดยาวและตลาดกลางจังหวัดพิษณุโลก

หน่วย : บาท/ตัน

ปี	มค.	กพ.	มีค.	เมย.	พค.	มิย.	กค.	สค.	กย.	ตค.	พย.	ธค.	เฉลี่ย	
2539	5,053	4,988	4,970	4,878	4,889								4,652	4,905
2540	5,114	5,081	5,069	4,925	4,875								6,050	5,186
2541	7,105	7,422	6,650										5,435	6,653
2542	6,164	5,859	5,465								4,915	4,723		5,425
2543	4,837	4,967	4,799	4,472							4,715	4,341		4,688
2544	4,368	4,409	4,339								4,389	4,421		4,385
2545	4,514	4,706	4,650	4,650						4,728	4,688	4,588		4,646
2546	4,663	4,698	4,700								4,434	4,468		4,593
2547	4,704										5,932	6,068		5,568
2548	6,190	6,286									6,800	6,788		6,516
2549	6,788	6,788	6,788								5,987	6,125		6,495
2550	6,268	6,320												6,294

## ราคาข้าวเปลือกเจ้านาปรัง ความชื้น 15% ตลาดก้านันทรง / ทำข้าวลาดยาว

FILE : PX 008

หน่วย : บาท/ตัน

ปี	มค.	กพ.	มีค.	เมย.	พค.	มิย.	กค.	สค.	กย.	ตค.	พย.	ธค.	เฉลี่ย
2539			4,950	4,338	4,475	4,800	4,781	4,493	4,692	4,336	4,296	4,356	4,552
2540			4,494	4,269	4,389	4,375	4,794	5,125	5,228	5,563	5,500	5,956	4,969
2541	6,575	6,770	6,599	6,681	6,568	7,211	7,281	7,400	7,296	6,495	5,544	5,679	6,675
2542	6,213	5,611	5,368	4,859	4,840	5,200	5,303	5,248	4,997	4,671	4,655	4,797	5,147
2543	4,825		4,659	4,419	4,561	4,674	4,380	4,450	4,025	4,245	4,322	4,385	4,450
2544	4,498	4,492	4,273	4,185	4,250	4,385	4,450	4,160	4,330	4,345	4,344		4,337
2545			4,576	4,606	4,845	4,956	4,750	4,640	4,650	4,681			4,713
2546			4,580	4,550	4,550	4,731	4,902	4,713	4,707	4,603			4,667
2547		4,850	5,065	5,254	5,250	5,250	5,446	5,998	5,906	6,050			5,452
2548			6,365	6,888	6,900	6,882	6,750	6,688	6,983	6,950			6,801
2549			6,850	6,850	6,850	6,850	6,859	6,935	6,408	6,030			6,704
2550			6,243	6,323	6,174	6,233	6,250						6,245

หมายเหตุ : ตั้งแต่เดือนกุมภาพันธ์ 47 เป็นต้นไป เป็นราคาตลาดกลางทำข้าวลาดยาว

## ราคาข้าวเปลือกเจ้านาปรัง ความชื้น 15% ตลาดกลางจังหวัดพิษณุโลก

หน่วย : บาท/ตัน

ปี	มค.	กพ.	มีค.	เมย.	พค.	มิย.	กค.	สค.	กย.	ตค.	พย.	ธค.	เฉลี่ย
2539			4,655	4,035	4,032	4,449	4,644	4,444	4,530	4,518	4,308	4,294	4,391
2540			4,670	4,100	4,578	4,625	5,060	5,072	5,157	5,570	5,075	5,850	4,976
2541	7,437	7,126	6,231	6,695	6,599	7,267	7,186	7,286	7,148	6,164	5,192	5,488	6,652
2542	6,020	5,560	5,131	4,532	4,714	5,141	5,098	5,070	4,780	4,348	4,552	4,585	4,961
2543	4,740	4,889	4,677	4,316	4,173	4,123	4,080	4,221	3,775	4,192	4,177	4,156	4,293
2544	4,198	4,212	4,050	3,916	4,030	4,225	4,310	4,198	4,298	4,250	4,225	4,303	4,185
2545	4,439	4,617	4,571	4,589	4,610	4,635	4,492	4,410	4,425	4,492			4,528
2546			4,490	4,475	4,586	4,689	4,687	4,578	4,648				4,593
2547		4,740	5,048	5,131	5,317	5,373	5,448	5,670	5,775	5,775			5,364
2548			6,346	6,475	6,475	6,475	6,475	6,475	6,543	6,775			6,505
2549			6,663	6,475	6,475	6,475	6,475	6,475	6,335	5,575			6,369
2550			6,023	6,215	6,285	6,150	6,150						6,165

## ราคาข้าวเปลือกนาปรัง ความชื้น 15 %เฉลี่ย ทำข้าวลาดยาวและจังหวัดพิษณุโลก

หน่วย : บาท/ตัน

ปี	มค.	กพ.	มีค.	เมย.	พค.	มิย.	กค.	สค.	กย.	ตค.	พย.	ธค.	เฉลี่ย
2539			4,803	4,187	4,254	4,625	4,713	4,469	4,611	4,427	4,302	3,838	4,423
2540			4,582	4,185	4,484	4,500	4,927	5,098	5,193	5,567	5,603	5,903	5,004
2541	7,006	6,948	6,415	6,688	6,584	7,239	7,234	7,343	7,208	6,301	5,368	5,583	6,660
2542	6,117	5,586	5,250	4,696	4,777	5,170	5,201	5,159	4,888	4,510	4,604	4,691	5,054
2543	4,787	4,889	4,668	4,368	4,367	4,398	4,230	4,336	3,900	4,218	4,250	4,271	4,390
2544	4,348	4,352	4,162	4,050	4,140	4,305	4,380	4,179	4,314	4,298	4,284	4,303	4,260
2545	4,439	4,617	4,574	4,598	4,728	4,793	4,621	4,525	4,538	4,587			4,602
2546			4,535	4,513	4,568	4,710	4,795	4,646	4,678	4,603			4,631
2547		4,795	5,057	5,193	5,284	5,312	5,447	5,834	5,841	5,913			5,408
2548			6,355	6,682	6,688	6,679	6,613	6,582	6,764	6,863			6,653
2549			6,757	6,663	6,663	6,663	6,667	6,705	6,372	5,803			6,537
2550			6,137	6,268	6,230	6,192	6,200						6,205

## ราคาขายส่งข้าวสารเจ้า 100 % ชั้น 2 ตลาดกรุงเทพมหานคร

File : PX006

หน่วย : บาท/100 กก.

ปี	มค.	กพ.	มีค.	เมย.	พค.	มิย.	กค.	สค.	กย.	ตค.	พย.	ธค.	เฉลี่ย
2539	880	888	886	814	819	848	875	804	790	757	768	797	827
2540	880	863	807	753	795	792	905	864	926	956	933	1,122	883
2541	1,450	1,287	1,156	1,178	1,213	1,324	1,319	1,304	1,270	1,078	941	970	1,208
2542	1,058	987	902	828	854	898	900	886	876	819	851	846	892
2543	858	892	821	770	751	742	716	718	709	766	769	758	773
2544	755	748	729	716	720	740	743	724	729	719	741	752	735
2545	807	825	786	797	833	828	782	767	763	782	776	777	794
2546	824	832	806	807	814	826	806	779	766	741	734	759	791
2547	810	815	904	906	896	896	910	950	930	968	1,005	1,046	920
2548	1,069	1,075	1,087	1,135	1,126	1,123	1,108	1,125	1,131	1,134	1,104	1,112	1,111
2549	1,121	1,143	1,142	1,123	1,136	1,157	1,158	1,138	1,118	1,079	1,042	1,047	1,117
2550	1,074	1,085	1,082	1,052	1,063	1,091	1,073						1,074

## ราคาขายส่งข้าวสารเจ้า 5% ตลาดกรุงเทพมหานคร

หน่วย : บาท/100 กก.

ปี	มค.	กพ.	มีค.	เมย.	พค.	มิย.	กค.	สค.	กย.	ตค.	พย.	ธค.	เฉลี่ย
2539	860	855	820	740	753	776	842	770	759	722	730	758	782
2540	838	822	769	710	735	748	852	828	883	923	907	1,090	842
2541	1,401	1,233	1,119	1,140	1,162	1,288	1,254	1,238	1,230	1,043	910	927	1,162
2542	1,022	949	868	799	822	866	873	859	831	780	816	819	859
2543	824	833	767	724	687	689	684	694	679	745	742	731	733
2544	730	724	700	671	675	694	707	696	710	702	714	726	704
2545	785	800	764	773	803	799	758	745	740	751	751	750	768
2546	794	797	782	783	785	795	774	747	739	721	714	732	764
2547	777	778	873	881	871	876	889	925	906	937	979	1,026	893
2548	1,049	1,055	1,066	1,115	1,106	1,103	1,088	1,105	1,107	1,108	1,079	1,088	1,089
2549	1,095	1,119	1,117	1,090	1,106	1,127	1,128	1,108	1,088	1,050	1,013	1,022	1,089
2550	1,050	1,051	1,038	1,018	1,031	1,061	1,039						1,041

## ราคาขายส่งปลายข้าวขาว A-1เลิศ (ใหม่) ตลาดกรุงเทพมหานคร

หน่วย : บาท/100 กก.

ปี	มค.	กพ.	มีค.	เมย.	พค.	มิย.	กค.	สค.	กย.	ตค.	พย.	ธค.	เฉลี่ย
2539	608	581	598	555	564	541	524	477	494	478	474	477	531
2540	502	536	552	511	507	514	575	620	669	663	650	798	591
2541	873	798	717	699	698	770	818	888	934	906	782	792	806
2542	794	718	677	618	625	690	724	728	683	604	597	522	665
2543	531	531	520	504	495	486	519	533	540	533	510	515	518
2544	534	524	497	501	522	545	585	589	612	602	541	541	549
2545	581	588	596	595	591	586	580	579	595	642	631	609	598
2546	595	591	570	560	556	584	578	583	584	581	583	600	580
2547	630	665	767	788	807	817	802	821	787	765	805	810	772
2548	829	841	836	838	830	818	813	825	836	846	812	800	827
2549	780	787	783	791	771	771	764	772	791	778	747	775	776
2550	829	870	861	822	800	821	829						833

สำนักส่งเสริมการค้าสินค้าเกษตร

## ราคาขายส่งข้าวสารเจ้า 25% ในตลาดกรุงเทพมหานคร

px006-2

หน่วย : บาท/100 กก.

ปี	มค.	กพ.	มีค.	เมย.	พค.	มิย.	กค.	สค.	กย.	ตค.	พย.	ธค.	เฉลี่ย
2539	797	795	771	689	688	707	743	695	694	650	656	670	713
2540	746	731	698	581	683	684	775	760	815	837	827	1,008	762
2541	1,265	1,112	1,003	1,006	1,037	1,158	1,162	1,160	1,144	1,003	870	883	1,067
2542	941	868	814	748	758	816	825	820	789	741	767	753	803
2543	759	765	714	675	645	643	640	651	647	700	691	681	684
2544	683	675	648	626	634	655	675	670	684	676	670	680	665
2545	733	748	721	728	749	746	713	704	702	725	723	717	726
2546	746	762	730	729	732	743	735	707	705	689	681	694	721
2547	734	746	844	853	849	854	866	900	875	874	904	965	855
2548	984	994	1,000	1,030	1,021	1,018	1,004	1,020	1,022	1,024	994	1,003	1,009
2549	1,016	1,034	1,032	1,006	993	993	998	983	981	969	948	971	994
2550	998	998	979	953	958	982	979						978

## ราคาขายส่งข้าวหนึ่ง 100 % ตลาดกรุงเทพมหานคร

หน่วย : บาท/100 กก.

ปี	มค.	กพ.	มีค.	เมย.	พค.	มิย.	กค.	สค.	กย.	ตค.	พย.	ธค.	เฉลี่ย
2539	854	844	812	732	773	830	848	783	792	798	801	796	805
2540	809	787	778	740	797	795	921	978	1,055	1,014	985	1,149	901
2541	1,420	1,305	1,103	1,096	1,124	1,268	1,273	1,284	1,265	1,092	764	997	1,166
2542	1,075	976	909	858	882	892	883	915	988	983	1,002	914	940
2543	886	907	863	830	810	811	814	799	752	812	762	763	817
2544	777	730	702	712	735	782	872	857	906	886	803	755	793
2545	793	799	769	761	771	766	751	760	766	790	797	757	773
2546	777	780	762	766	762	784	786	766	760	750	734	726	763
2547	753	787	882	916	933	926	924	995	975	985	1,001	1,037	926
2548	1,057	1,065	1,061	1,132	1,114	1,110	1,090	1,111	1,133	1,133	1,089	1,078	1,098
2549	1,081	1,108	1,108	1,095	1,096	1,123	1,143	1,131	1,124	1,095	1,066	1,057	1,102
2550	1,065	1,065	1,078	1,068	1,062	1,091	1,082						1,073

สำนักส่งเสริมการค้าสินค้าเกษตร

## ราคาขายส่งข้าวเหนียว 10% เมล็ดยาว ตลาดกรุงเทพมหานคร

PX007-2

หน่วย : บาท/100 กก.

ปี	มค.	กพ.	มีค.	เมย.	พค.	มิย.	กค.	สค.	กย.	ตค.	พย.	ธค.	เฉลี่ย
2539	788	820	823	858	877	854	858	859	900	958	956	1,045	883
2540	1,098	1,103	1,124	1,117	1,169	1,201	1,394	1,450	1,546	1,531	1,425	1,510	1,306
2541	1,839	1,784	1,666	1,682	1,653	1,605	1,582	1,545	1,526	1,440	1,274	1,225	1,568
2542	1,231	1,108	974	888	901	839	823	881	966	845	894	935	940
2543	930	867	848	919	966	968	1,026	1,020	1,022	1,025	1,025	1,035	971
2544	1,071	1,030	996	986	985	1,020	1,024	996	985	868	895	891	979
2545	946	929	945	968	1,040	1,047	1,079	1,095	1,138	1,141	1,156	1,145	1,052
2546	1,141	1,163	1,165	1,165	1,165	1,166	1,156	1,371	1,391	1,405	1,239	1,260	1,232
2547	1,305	1,279	1,265	1,265	1,244	1,235	1,235	1,224	1,127	1,098	1,135	1,120	1,211
2548	1,147	1,150	1,150	1,150	1,150	1,150	1,150	1,150	1,150	1,150	1,095	1,090	1,140
2549	1,247	1,264	1,270	1,286	1,340	1,399	1,688	1,741	1,837	1,961	2,044	2,010	1,591
2550	2,023	2,040	2,040	2,040	2,115	2,130	2,130						2,074

## ราคาขายส่งปลายข้าวเหนียว A-1 ตลาดกรุงเทพมหานคร

หน่วย : บาท/100 กก.

ปี	มค.	กพ.	มีค.	เมย.	พค.	มิย.	กค.	สค.	กย.	ตค.	พย.	ธค.	เฉลี่ย
2539	739	718	707	725	728	704	709	746	785	706	712	763	729
2540	842	846	858	852	855	859	924	958	1,018	1,018	1,052	1,007	924
2541	1,148	987	882	912	909	895	873	875	881	868	793	777	900
2542	800	771	746	754	759	754	745	758	824	674	634	595	735
2543	567	563	520	530	549	556	565	558	547	556	564	609	557
2544	731	870	869	891	926	966	952	843	817	790	680	709	837
2545	756	774	810	807	814	795	812	822	831	844	808	853	811
2546	857	858	845	845	845	817	821	863	904	846	848	865	851
2547	882	867	865	885	885	885	885	886	905	858	833	835	873
2548	844	845	865	915	868	865	865	875	875	875	875	905	873
2549	912	983	1,072	1,143	1,145	1,204	1,311	1,384	1,532	1,662	1,704	1,661	1,309
2550	1,640	1,640	1,629	1,590	1,590	1,590	1,557						1,605

สำนักส่งเสริมการค้าสินค้าเกษตร



## ราคาขายส่งข้าวสารหอมมะลิ 100% ชั้น 2 ในตลาดกรุงเทพมหานคร

PX007-3

หน่วย : บาท/100 กก.

ปี	มค.	กพ.	มีค.	เมษ.	พค.	มิย.	กค.	สค.	กย.	ตค.	พย.	ธค.	เฉลี่ย
2539	1,038	1,079	1,086	1,074	1,056	1,085	1,108	1,197	1,410	1,042	1,405	1,420	1,167
2540	1,484	1,580	1,754	1,720	1,788	1,891	2,101	2,156	2,080	1,910	1,758	1,936	1,847
2541	2,564	2,386	2,156	2,068	2,088	2,033	1,896	1,810	1,698	1,518	1,422	1,430	1,922
2542	1,454	1,423	1,378	1,348	1,378	1,370	1,476	1,563	1,908	1,850	1,721	1,530	1,533
2543	1,520	1,531	1,543	1,563	1,727	1,840	2,028	2,015	1,983	1,970	1,910	1,887	1,793
2544	1,443	1,345	1,306	1,297	1,227	1,145	1,117	996	952	1,032	1,088	1,031	1,165
2545	1,021	1,053	1,044	1,050	1,105	1,219	1,309	1,311	1,345	1,275	1,278	1,252	1,189
2546	1,359	1,440	1,686	1,811	1,837	1,862	1,855	1,972	2,074	1,888	1,865	1,675	1,777
2547	1,856	1,766	1,760	1,743	1,681	1,606	1,477	1,454	1,379	1,427	1,510	1,510	1,597
2548	1,512	1,540	1,540	1,540	1,523	1,471	1,460	1,502	1,501	1,500	1,468	1,465	1,502
2549	1,465	1,538	1,590	1,590	1,618	1,668	1,809	1,825	1,816	1,804	1,621	1,670	1,668
2550	1,782	1,790	1,790	1,780	1,746	1,747	1,750						1,769

## ราคาขายส่งปลายข้าวสารหอมมะลิในตลาดกรุงเทพมหานคร

หน่วย : บาท/100 กก.

ปี	มค.	กพ.	มีค.	เมษ.	พค.	มิย.	กค.	สค.	กย.	ตค.	พย.	ธค.	เฉลี่ย
2539	613	586	602	570	589	588	552	506	547	513	502	480	554
2540	518	564	591	591	608	610	645	661	694	677	668	809	636
2541	886	821	768	782	802	823	832	892	945	914	788	800	838
2542	826	822	825	824	827	824	839	812	825	812	712	616	797
2543	601	603	605	611	585	569	591	610	598	622	579	569	595
2544	572	582	624	651	692	757	781	810	802	805	712	685	706
2545	722	704	682	680	671	672	680	697	713	712	697	670	692
2546	636	650	628	605	614	639	642	673	705	704	678	728	659
2547	828	953	1,001	1,037	1,067	995	950	963	850	833	894	887	938
2548	913	909	881	875	868	846	850	907	899	898	869	823	878
2549	800	833	839	828	813	848	869	870	886	866	834	856	845
2550	895	930	925	958	955	993	996						950

สำนักส่งเสริมการค้าสินค้าเกษตร

## ราคาขายส่งข้าวหอมปทุมธานี ตลาดกรุงเทพมหานคร

PX009

หน่วย : บาท/100 กก.

ปี	มค.	กพ.	มีค.	เมย.	พค.	มิย.	กค.	สค.	กย.	ตค.	พย.	ธค.	เฉลี่ย
2547	-	-	-	-	1,111	990	971	1,000	1,162	1,117	1,150	1,150	1,081
2548	1,150	1,150	1,150	1,150	1,150	1,150	1,150	1,180	1,190	1,190	1,190	1,190	1,166
2549	1,209	1,234	1,290	1,290	1,290	1,388	1,481	1,490	1,490	1,487	1,351	1,290	1,358
2550	1,373	1,390	1,368	1,290	1,284	1,280	1,280						1,324

## ราคาขายส่งปลายข้าวหอมปทุมธานี ตลาดกรุงเทพมหานคร

หน่วย : บาท/100 กก.

ปี	มค.	กพ.	มีค.	เมย.	พค.	มิย.	กค.	สค.	กย.	ตค.	พย.	ธค.	เฉลี่ย
2547	-	-	-	-	901	880	821	840	806	798	844	862	844
2548	882	893	851	845	843	823	820	847	848	848	836	815	846
2549	789	800	817	811	792	809	818	818	826	825	782	793	807
2550	844	891	918	898	886	909	915						894

## ราคาข้าวเปลือกหอมปทุมธานี ที่โรงสีรับซื้อในสวนภูมิภาค

หน่วย : บาท/ตัน

ปี	มค.	กพ.	มีค.	เมย.	พค.	มิย.	กค.	สค.	กย.	ตค.	พย.	ธค.	เฉลี่ย
2547	-	-	-	-	-	-	-	-	5,810	5,968	6,220	6,221	6,055
2548	6,417	6,541	6,485	6,500	6,500	6,547	6,550	6,600	6,600	6,626	6,700	6,700	6,564
2549	6,700	6,880	6,800	6,750	6,750	6,780	6,845	7,159	7,050	6,686	6,532	6,521	6,788
2550	7,026	7,400	7,386	7,011	6,617	6,624	6,600						6,952

สำนักส่งเสริมการค้าสินค้าเกษตร

## สรุปปริมาณการส่งออกข้าวออกไปต่างประเทศรายเดือน

หน่วย : ปริมาณ/เมตริกตัน  
มูลค่า/ล้านบาท

เดือน	2535	2536	2537	2538	2539	2540	2541	2542	2543	2544	2545	2546	2547	2548	2549	2550
มค.	493,725	355,158	477,430	683,322	562,889	377,949	684,258	561,509	453,860	542,617	683,545	580,091	550,232	764,497	579,501	622,943
กพ.	361,739	247,666	416,838	638,035	430,992	287,899	564,678	435,160	531,032	468,532	531,389	544,549	704,296	588,663	585,601	591,362
มีค.	473,847	364,318	393,646	580,866	492,731	374,825	591,276	466,123	495,392	376,301	571,122	482,455	821,005	591,762	626,015	743,386
<b>ไตรมาสแรก</b>	<b>1,329,311</b>	<b>967,142</b>	<b>1,287,914</b>	<b>1,902,223</b>	<b>1,486,612</b>	<b>1,040,673</b>	<b>1,840,212</b>	<b>1,462,792</b>	<b>1,480,284</b>	<b>1,387,450</b>	<b>1,786,056</b>	<b>1,607,095</b>	<b>2,075,533</b>	<b>1,944,922</b>	<b>1,791,117</b>	<b>1,957,691</b>
เมษ.	501,622	349,076	309,502	374,147	417,077	418,520	547,554	379,246	403,915	547,252	483,273	556,881	800,361	588,838	599,232	703,758
พค.	372,490	426,268	286,035	526,393	518,318	396,191	427,058	473,077	557,074	634,543	646,631	586,875	831,376	597,570	665,334	683,554
มิย.	505,072	409,752	270,873	533,577	425,083	473,177	495,114	537,306	396,904	611,925	498,500	532,499	946,430	588,818	659,296	724,925
<b>ไตรมาสที่ 2</b>	<b>1,379,184</b>	<b>1,185,096</b>	<b>866,410</b>	<b>1,434,117</b>	<b>1,360,478</b>	<b>1,287,888</b>	<b>1,469,726</b>	<b>1,389,629</b>	<b>1,357,893</b>	<b>1,793,720</b>	<b>1,628,404</b>	<b>1,676,255</b>	<b>2,578,167</b>	<b>1,775,226</b>	<b>1,923,862</b>	<b>2,112,237</b>
กค.	456,637	532,645	271,935	405,274	415,273	425,167	529,767	615,205	544,933	523,064	533,432	684,057	1,003,889	561,690	553,948	619,850
สค.	304,923	459,738	348,856	376,875	413,516	412,798	525,671	632,679	493,681	699,300	574,400	699,916	738,805	628,221	525,788	
กย.	308,614	297,151	390,331	435,860	312,445	462,548	416,133	623,196	521,024	722,541	565,366	633,782	879,905	560,741	624,922	
<b>ไตรมาสที่ 3</b>	<b>1,070,174</b>	<b>1,289,534</b>	<b>1,011,122</b>	<b>1,218,009</b>	<b>1,141,234</b>	<b>1,300,513</b>	<b>1,471,571</b>	<b>1,871,080</b>	<b>1,559,638</b>	<b>1,944,905</b>	<b>1,673,198</b>	<b>2,017,755</b>	<b>2,622,599</b>	<b>1,750,652</b>	<b>1,704,658</b>	<b>619,850</b>
ตค.	310,211	429,540	422,637	337,186	352,704	465,190	461,287	564,073	697,394	813,038	908,034	716,841	1,089,458	600,084	697,756	
พย.	332,374	415,229	517,985	425,557	429,231	435,278	526,719	658,781	727,417	805,751	682,724	727,684	964,682	592,664	661,410	
ธค.	385,320	518,128	651,224	622,232	480,125	742,667	639,340	767,664	776,768	800,503	567,222	851,784	809,786	640,798	636,716	
<b>ไตรมาสที่ 4</b>	<b>1,027,905</b>	<b>1,362,897</b>	<b>1,591,846</b>	<b>1,384,975</b>	<b>1,262,060</b>	<b>1,643,135</b>	<b>1,627,346</b>	<b>1,990,518</b>	<b>2,201,579</b>	<b>2,419,292</b>	<b>2,157,980</b>	<b>2,296,309</b>	<b>2,863,926</b>	<b>1,833,546</b>	<b>1,995,882</b>	
<b>ปริมาณรวม</b>	<b>4,806,574</b>	<b>4,804,669</b>	<b>4,757,292</b>	<b>5,939,324</b>	<b>5,250,384</b>	<b>5,272,209</b>	<b>6,408,855</b>	<b>6,714,019</b>	<b>6,599,394</b>	<b>7,545,367</b>	<b>7,245,638</b>	<b>7,597,414</b>	<b>10,140,225</b>	<b>7,304,346</b>	<b>7,415,519</b>	<b>4,689,778</b>
<b>มูลค่ารวม</b>	<b>36,214</b>	<b>32,946</b>	<b>38,201</b>	<b>46,792</b>	<b>48,783</b>	<b>60,619</b>	<b>85,394</b>	<b>72,324</b>	<b>68,102</b>	<b>69,261</b>	<b>67,193</b>	<b>76,368</b>	<b>110,376</b>	<b>90,874</b>	<b>97,226</b>	<b>61,053</b>

ที่มา : สภาหอการค้าแห่งประเทศไทย (ตั้งแต่ปี 2541 - ปัจจุบันเป็นข้อมูลจากกรมการค้าต่างประเทศ)

กรมการค้าภายใน

## มันสำปะหลัง

1. ผลผลิตและความต้องการใช้ (ล้านตันหัวมันสด)	2546/47	2547/48	2548/49	ปี 2549/50*	
ผลผลิตของไทย	21.44	16.94	22.58	25.39	
พื้นที่เพาะปลูก (ล้านไร่)	6.61	6.16	6.69	7.13	
2. ต้นทุนการผลิตหัวมันสด (บาท/กก.)	0.88	0.92	0.84	0.85	
3. ราคา (บาท/กก.)				ม.ย.	กค.
หัวมันสดคณะกรรมการขายได้	0.80	1.33	1.29	1.35	1.52
หัวมันสดซื้อแป้ง 25% จ.นครราชสีมา	1.06	1.50	1.29	1.59	1.69
มันเส้น FOB (US\$/ตัน)	87.50	112.25	112.46	122.5	136
แป้งมัน FOB (US\$/ตัน)	181.66	232.50	245.00	280	330
4. การส่งออก (ล้านตันผลิตภัณฑ์)	ปี 47	ปี 48	ปี 49	ปี 50	
- มันเส้น	2.81	2.77	3.82	3.72	
- มันอัดเม็ด	2.21	0.26	0.39	0.20	
- แป้งมัน	1.61	1.60	2.31	2.66	

### 5. นโยบายและมาตรการ ปี 2548/49

คณะกรรมการ กชก. มีมติเมื่อวันที่ 7 ธันวาคม 2548 4 พฤษภาคม และ 19 มิถุนายน 2549 เห็นชอบให้รับจำนำหัวมันสดจากเกษตรกรรายละไม่เกิน 500 ตัน หรือเป็นวงเงินไม่เกินรายละ 750,000 บาท ปริมาณหัวมันสด 5 ล้านตัน เพื่อแปรสภาพเป็นมันเส้นและแป้งมัน ระยะเวลารับจำนำเดือนธันวาคม 2548 – พฤษภาคม 2549 โดยราคารับจำนำหัวมันสด ซื้อแป้ง 25% ณ จุดรับจำนำเดือนธันวาคม 2548 กก.ละ 1.30 บาทและเดือนมกราคม – พฤษภาคม 2549 กก.ละ 1.50 บาท ทั้งนี้ ให้เริ่มดำเนินการเมื่อราคาหัวมันสดต่ำกว่าหรือมีแนวโน้มว่าจะต่ำกว่าราคาที่กำหนดให้รับจำนำ

- ผลดำเนินการ อคส. เปิดรับจำนำ ณ ลานมัน รวม 124 จุด ใน 20 จังหวัด มีเกษตรกรมาจำนำ 26,750 ราย หัวมันสด 777,879 ตัน แปรสภาพเป็นมันเส้น 326,840 ตัน (ไถ่ถอน 5,420 ตันและจ่ายคืน 17 ตัน ตัดน้ำหนัก 221 ตัน) จำหน่ายทั้งหมดแล้วเมื่อวันที่ 5 มิถุนายน 2549 ผู้ซื้อรับมอบแล้ว 271,968 ตัน และ คต. ดำเนินการระบายส่วนที่ผู้ซื้อไม่รับมอบ จำนวน 49,005 ตันแล้ว เมื่อวันที่ 12 มิถุนายน 2550 และ รัฐมนตรีว่าการกระทรวงพาณิชย์อนุมัติเมื่อวันที่ 21 มิถุนายน 2550

### 6. นโยบายและมาตรการ ปี 2549/50

คณะกรรมการนโยบายและมาตรการช่วยเหลือเกษตรกร (คชก.) ได้มีมติเมื่อวันที่ 2 พฤศจิกายน 2549 เห็นชอบมาตรการแทรกแซงตลาดมันสำปะหลัง ปี 2549/50 ด้วยการรับจำนำหัวมันสำปะหลังสดจากเกษตรกร ปริมาณการรับจำนำหัวมันสำปะหลังสดรวม 7.5 ล้านตัน เพื่อแปรรูปเป็นมันเส้นและแป้งมันสำปะหลัง ระยะเวลารับจำนำ เดือนพฤศจิกายน 2549 – เมษายน 2550 กำหนดราคารับจำนำมันสำปะหลังสด ซื้อแป้ง 25% ณ จุดรับจำนำเป็นขั้นบันไดเดือนพฤศจิกายน 2549 กก.ละ 1.25 บาท เพิ่มขึ้นเดือนละ 0.05 บาท เป็น กก.ละ 1.50 บาท ในเดือนเมษายน 2550

การดำเนินการ เปิดจุดรับจำหน่ายแล้ว 180 ราย โดยเป็น ลานมัน 166 รายใน 22 จังหวัดและ  
โรงแปง 14 โรง ใน 7 จังหวัด เกษตรกรนำผลผลิตมาจำหน่ายรวม 1,141,226 ตัน แปรสภาพเป็นมันเส้น 286,078  
ตัน แป้งมัน 104,629 ตัน โดยการจำหน่ายครั้งที่ 1 รัฐมนตรีว่าการกระทรวงพาณิชย์อนุมัติเมื่อวันที่ 21 มิถุนายน  
2550 ให้จำหน่ายมันเส้น 96,138.409 ตัน แป้งมัน 51,976.357 ตัน ครั้งที่ 2 เมื่อวันที่ 23 กรกฎาคม 2550 อนุมัติ  
จำหน่ายมันเส้น 122,351.081 ตัน แป้งมัน 17,381.329 ตัน 2) กษ. จดทะเบียนเกษตรกรผู้ปลูกมันสำปะหลัง ณ  
28 กุมภาพันธ์ 2550 รวม 155,007 ราย ผลผลิตรวม 16,677,644 ตัน 3) ธ.ก.ส. ผ่อนผันชำระหนี้ของเกษตรกรถึง  
เดือนพฤษภาคม 2550

## 7. สถานการณ์ ปี 2549/50

### 7.1 ในประเทศ

ผลผลิตปี 2549/50 ในเดือนกรกฎาคม 2550 ใกล้เคียงที่สุดฤดูกาลผลิตปี 2549/50 เป็นผลให้  
ปริมาณผลผลิตออกสู่ตลาดน้อย เกษตรกรเริ่มเพาะปลูกมันฤดูใหม่แล้ว โดยคาดว่าผลผลิตจะออกสู่ตลาดในช่วงเดือน  
ตุลาคม 2550 ทำให้ราคาซื้อขายหัวมันสดขยับสูงขึ้นจากเดือนก่อน(มีย.50) กก.ละ 0.17 บาท มีผลจากการที่  
ผู้ประกอบการมีความต้องการวัตถุดิบเพื่อใช้ในการผลิตมาก เนื่องจากการส่งออกขยายตัวสูงและมีการใช้มันเส้นใน  
การผสมอาหารเลี้ยงสัตว์มากขึ้น โดยราคาซื้อขาย ณ โรงแปง (เชื้อแป้ง 25%) จังหวัดนครราชสีมา ไร่ซื้อ กก.ละ 1.60-  
1.75 บาทและ ณ ลานมัน (ชนิดคละ) กก.ละ 1.30-1.50 บาท

สำหรับในเดือนสิงหาคม 2550 ราคาซื้อขายหัวมันสดมีแนวโน้มสูงขึ้น มีผลจากการใช้มัน  
เส้นในการผสมอาหารสัตว์มากขึ้น อีกทั้งจากการส่งออกมีการขยายตัวอย่างต่อเนื่อง โดยมันเส้นไปจีน และแป้ง  
มัน ไปอินโดนีเซียยังคงมีปริมาณการสั่งซื้ออย่างต่อเนื่อง โดยเฉพาะมันอัดเม็ดมีการสั่งซื้อจาก EU อีกจำนวนมาก  
 อีกทั้งมีการใช้มันเส้นในการผสมอาหารเลี้ยงสัตว์มากขึ้น คาดว่า เนื่องจากลานมัน/โรงแปงมีความต้องการ  
วัตถุดิบในการผลิตเพื่อแปรรูปในการส่งออกและในการเลี้ยงสัตว์อีกจำนวนมาก

### 7.2 ต่างประเทศ

การส่งออกในช่วง ม.ค.-ก.ค.50 ว่ามีการส่งออกมันเส้น 2,089,950 ตัน มูลค่าประมาณ  
8,430 ล้านบาท เพิ่มจากช่วงเดียวกันของปี 2549 ร้อยละ 20.91 มันอัดเม็ด 831,112 ตันมูลค่าประมาณ 3,001 ล้าน  
บาท เพิ่มจากช่วงเดียวกันของปี 2549 ร้อยละ 410.66 แป้งมัน 1,052,335 ตัน มูลค่าประมาณ 12,499 ล้านบาท เพิ่ม  
จากช่วงเดียวกันของปี 2549 ร้อยละ 0.22 ซึ่งในวงการค้าแจ้งว่าประเทศคู่แข่งเกิดภาวะแล้งผลผลิตเสียหาย ทำให้มี  
การสั่งซื้อมันเส้น/แป้งมันจากประเทศคู่แข่งอย่างต่อเนื่อง

สำนักส่งเสริมการค้าสินค้าเกษตร

สิงหาคม 2550

Agril 24,มันฯ F : รายเดือน501

April 24 มัธยมศึกษาตอนต้น 50 F : ราคาพืช

	ต.ค.	พ.ย.	ธ.ค.	ม.ค.	ก.พ.	มี.ค.	เม.ย.	พ.ค.	มิ.ย.	ก.ค.	ส.ค.	ก.ย.	เฉลี่ย
<b>1. ราคาหัวมันสดเกษตรกรขายได้ : สำนักงานเศรษฐกิจการเกษตร</b>													
2543/44	0.56	0.64	0.67	0.67	0.66	0.68	0.69	0.83	0.99	1.06	1.03	0.93	0.69
2544/45	0.93	0.99	0.99	1.03	1.05	1.11	1.16	1.12	1.06	1.02	1.04	0.98	1.05
2545/46	0.91	0.94	0.97	0.93	0.94	0.93	0.93	0.92	0.91	0.88	0.82	0.81	0.93
2546/47	0.77	0.79	0.82	0.82	0.76	0.74	0.80	0.83	0.98	1.00	1.06	1.09	0.80
2547/48	1.04	1.10	1.20	1.30	1.39	1.48	1.47	1.40	1.30	1.30	1.40	1.30	1.33
2548/49	1.21	1.27	1.40	1.37	1.38	1.36	1.30	0.99	0.99	0.96	0.94	0.94	1.29
2549/50	0.87	1.00	1.13	1.12	1.16	1.23	1.21	1.25	1.35	1.52			1.18
<b>2. ราคาหัวมันสดเชื้อแป้ง 25% จ.นครราชสีมา</b>													
2543/44	0.72	0.74	0.83	0.83	0.82	0.84	0.88	1.03	1.14	1.30	1.30	1.24	0.97
2544/45	1.16	1.18	1.18	1.16	1.17	1.27	1.33	1.31	1.32	1.26	1.16	1.14	1.22
2545/46	1.06	1.06	1.16	1.02	1.05	0.98	1.02	1.00	0.97	0.96	0.96	0.93	1.01
2546/47	0.91	0.95	1.02	0.99	0.95	0.96	1.04	1.13	1.18	1.21	1.21	1.17	1.06
2547/48	1.12	1.20	1.29	1.49	1.53	1.59	1.65	1.68	1.68	1.65	1.54	1.52	1.50
2548/49	1.45	1.46	1.52	1.43	1.41	1.32	1.27	1.18	1.17	1.12	1.06	1.06	1.29
2549/50	1.06	1.15	1.18	1.18	1.21	1.28	1.33	1.47	1.59	1.69			1.31
<b>3. ราคาส่งออก เอฟ.โอ.บี.มันเส้น</b>													
2543/44	-	-	-	-	-	-	-	-	-	-	-	-	-
2544/45	-	-	-	-	-	2.98	3.03	3.03	3.06	3.04	3.11	3.07	3.05
2545/46	2.96	2.93	2.89	2.81	2.82	2.85	2.90	2.90	2.82	2.83	2.82	2.82	2.86
2546/47	2.81	2.90	2.96	2.84	2.72	2.63	2.90	3.11	3.33	3.54	3.80	3.80	3.11
2547/48	3.29	3.29	3.40	3.76	4.00	4.36	4.46	4.51	4.73	4.83	4.76	4.73	4.18
2548/49	4.56	4.35	4.21	4.02	4.04	3.75	3.86	3.95	4.35	4.37	4.25	4.25	4.16
2549/50	4.22	3.94	4.20	3.96	3.97	3.96	3.93	4.28	4.39	4.56			4.14
<b>4. ราคาส่งออก เอฟ.โอ.บี.แป้งมัน</b>													
2543/44	6.44	6.53	6.65	6.66	6.58	7.32	7.74	8.06	8.34	8.51	8.15	7.75	7.39
2544/45	7.75	7.80	7.62	7.83	7.96	8.42	8.76	8.53	8.03	7.52	7.71	7.46	7.95
2545/46	7.47	7.55	7.55	7.67	7.79	7.77	7.66	7.29	7.06	6.87	6.87	6.64	7.35
2546/47	6.52	6.65	7.11	6.91	6.61	6.89	7.16	7.68	7.82	7.84	7.95	7.95	7.26
2547/48	7.93	7.83	7.88	8.88	9.42	10.44	11.21	11.10	11.40	11.21	9.64	9.51	9.70
2548/49	9.47	9.19	9.30	8.97	9.01	8.32	8.49	8.32	8.39	8.23	7.77	7.73	8.60
2549/50	7.89	8.45	8.55	8.94	8.97	8.36	9.00	10.13	10.74	10.97			9.20

ที่มา : สำนักงานเศรษฐกิจการเกษตร , กรมการค้าภายใน , สมาคมการค้ามันสำปะหลังไทย

**ปริมาณการส่งออกมันสำปะหลัง**

หน่วย : ตัน

	ต.ค.	พ.ย.	ธ.ค.	ม.ค.	ก.พ.	มี.ค.	เม.ย.	พ.ค.	มิ.ย.	ก.ค.	ส.ค.	ก.ย.	รวม
<b>1. ปริมาณการส่งออกมันเส้น</b>													
2543/44	9,310	39,52	89	19,958	101,59	26,284	60,174	85,586	48,234	301,956	256,264	107,223	915,220
2544/45	36,866	10,080	70,804	108,895	167,816	70,205	163,913	153,604	52,746	139,801	154,008	168,695	1,297,434
2545/46	12,000	54,835	122,515	124,015	312,651	75,228	376,459	126,398	105,678	87,865	172,496	37,904	1,608,042
2546/47	46,915	92,409	258,108	328,407	171,706	157,904	226,123	211,811	427,336	221,686	278,619	202,177	2,623,202
2547/48	115,748	219,937	244,532	156,113	197,141	313,386	214,612	336,599	180,921	282,829	217,839	147,369	2,627,027
2548/49	136,728	273,082	316,322	294,264	407,051	283,804	171,660	258,455	313,228	486,538	258,133	306,519	3,505,784
2549/50	342,132	322,559	376,015	618,400	471,790	264,246	191,913	276,728	266,874				3,130,656
<b>2. ปริมาณการส่งออกแป้งมันดิบ</b>													
2543/44	91,317	102,577	100,613	91,048	96,617	78,061	62,317	64,637	58,491	48,049	75,586	71,348	940,661
2544/45	78,258	68,603	69,980	72,530	81,931	73,639	61,605	50,938	44,423	58,701	71,978	76,532	809,118
2545/46	88,302	93,664	75,146	106,524	108,849	104,626	97,088	71,693	70,054	66,297	71,929	90,960	1,045,132
2546/47	107,470	93,318	95,245	105,007	98,104	104,317	86,566	98,526	95,259	78,603	78,950	86,183	1,127,547
2547/48	102,786	91,678	88,689	66,634	70,098	87,556	74,581	66,437	72,005	62,656	75,018	121,694	979,833
2548/49	121,710	109,907	88,681	119,783	130,847	133,447	116,149	115,639	126,303	119,528	158,416	136,690	1,477,100
2549/50	175,912	183,936	155,158	144,803	148,018	165,281	150,681	112,611	94,718				1,331,118
<b>3. ปริมาณการส่งออกแป้งมันแปรรูป</b>													
2543/44	29,927	37,463	26,171	33,571	25,865	43,475	27,487	40,771	33,108	33,168	36,409	35,262	402,678
2544/45	35,759	42,813	34,041	38,408	29,786	40,559	41,079	44,292	36,904	39,512	32,680	37,523	453,356
2545/46	38,217	41,732	37,744	42,820	38,708	48,157	52,384	49,493	37,609	41,982	36,915	46,012	511,773
2546/47	42,095	42,209	47,131	45,083	51,189	53,509	61,390	53,635	55,170	47,928	53,435	58,410	611,184
2547/48	60,540	53,245	59,571	51,801	42,143	53,474	60,525	63,277	46,155	46,330	42,275	47,732	627,068
2548/49	45,758	50,978	46,046	45,621	48,813	65,884	45,164	61,049	43,391	49,570	47,470	52,430	602,174
2549/50	56,268	66,497	59,760	33,981	33,802	40,365	34,101	48,120	45,854				418,748

ที่มา : กรมศุลกากร

## ราคาหัวมันสดเชื้อแป้ง 25% ณ โรงงานแป้งมันสำปะหลัง ปี 2544 - 2550

ปีการผลิต	ม.ค.	ก.พ.	มี.ค.	เม.ย.	พ.ค.	มิ.ย.	ก.ค.	ส.ค.	ก.ย.	ต.ค.	พ.ย.	ธ.ค.	เฉลี่ย
<b>1. จังหวัดนครราชสีมา</b>													
ปี 2541	1.24	1.58	1.94	2.28	2.15	2.15	2.20	1.80	1.46	1.28	1.35	1.10	1.71
ปี 2542	0.98	1.04	1.07	1.07	1.00	0.91	0.89	0.80	0.77	0.78	0.85	0.90	0.92
ปี 2543	0.82	0.79	0.79	0.83	0.83	0.80	0.84	0.79	0.73	0.72	0.74	0.83	0.79
ปี 2544	0.83	0.82	0.84	0.88	1.03	1.14	1.30	1.30	1.24	1.16	1.18	1.18	1.08
ปี 2545	1.16	1.17	1.27	1.33	1.31	1.32	1.26	1.16	1.14	1.06	1.06	1.16	1.20
ปี 2546	1.07	1.05	0.98	1.02	1.00	0.97	0.96	0.96	0.93	0.91	0.95	1.02	0.99
ปี 2547	0.99	0.95	0.96	1.04	1.13	1.18	1.21	1.21	1.17	1.12	1.20	1.29	1.12
ปี 2548	1.49	1.53	1.59	1.65	1.68	1.68	1.65	1.54	1.52	1.45	1.46	1.52	1.56
ปี 2549	1.43	1.41	1.32	1.27	1.18	1.17	1.12	1.06	1.06	1.06	1.15	1.18	1.20
ปี 2550	1.18	1.21	1.28	1.33	1.47	1.59	1.69						1.39
<b>2. จังหวัดกาฬสินธุ์</b>													
ปี 2541	1.26	1.37	1.66	1.70	1.83	1.90	1.88	1.64	1.38	1.22	1.24	1.18	1.52
ปี 2542	0.94	0.98	0.99	1.03	0.98	0.84	0.79	0.73	0.57	0.62	0.74	0.88	0.84
ปี 2543	0.89	0.83	0.79	0.80	0.75	0.72	0.69	0.65	0.62	0.61	0.65	-	0.73
ปี 2544	0.70	0.74	0.76	0.80	0.92	1.05	1.18	1.02	1.05	1.08	1.08	1.13	0.96
ปี 2545	1.15	1.19	1.24	1.25	1.25	1.23	1.14	1.04	0.92	0.94	1.02	1.07	1.12
ปี 2546	1.07	1.07	1.05	1.05	1.00	0.96	0.89	0.86	0.82	0.80	0.86	0.99	0.95
ปี 2547	0.96	0.86	0.86	0.90	0.94	1.11	1.05	1.05	1.07	1.13	1.16	1.17	1.02
ปี 2548	1.27	1.40	1.56	1.63	1.67	1.64	1.47	1.23	1.23	1.25	1.28	1.28	1.41
ปี 2549	1.48	1.48	1.44	1.25	1.16	1.08	1.03	0.95	0.89	0.91	1.08	1.23	1.17
ปี 2550	1.22	1.24	1.27	1.31	1.38	1.48	1.73						1.38
<b>3. จังหวัดชลบุรี</b>													
ปี 2541	1.22	1.42	1.60	1.77	1.75	-	-	1.42	1.25	1.02	1.08	0.93	1.35
ปี 2542	0.98	0.96	1.04	1.03	0.98	0.82	0.71	0.68	0.69	0.69	0.71	0.76	0.84
ปี 2543	0.71	0.66	0.65	0.70	0.71	0.71	0.72	0.72	0.69	0.65	0.66	0.72	0.69
ปี 2544	0.76	0.80	0.81	0.85	0.94	1.06	1.23	1.16	1.10	1.10	1.15	1.16	1.01
ปี 2545	1.13	1.14	1.14	1.23	1.22	1.14	1.00	1.00	1.02	1.00	0.98	1.04	1.09
ปี 2546	1.06	1.02	0.95	0.91	0.89	0.85	0.86	0.87	0.91	0.87	0.87	0.95	0.92
ปี 2547	0.92	0.83	0.86	0.99	1.05	1.12	1.14	1.20	1.23	1.18	1.20	1.30	1.09
ปี 2548	1.37	1.49	1.63	1.72	1.57	1.56	1.53	1.51	1.43	1.35	1.44	1.53	1.51
ปี 2549	1.46	1.37	1.34	1.26	1.19	1.19	1.16	1.06	1.04	1.05	1.24	1.26	1.22
ปี 2550	1.32	1.30	1.33	1.40	1.50	1.67	1.74						1.47
<b>4. เฉลี่ย 3 จังหวัด</b>													
ปี 2541	1.24	1.46	1.73	1.92	1.91	2.03	2.04	1.62	1.36	1.17	1.22	1.07	1.56
ปี 2542	0.97	0.99	1.03	1.04	0.99	0.86	0.80	0.74	0.68	0.70	0.77	0.85	0.87
ปี 2543	0.81	0.76	0.74	0.78	0.76	0.74	0.75	0.72	0.68	0.66	0.68	0.78	0.74
ปี 2544	0.76	0.79	0.80	0.84	0.96	1.08	1.24	1.16	1.13	1.11	1.14	1.16	1.01
ปี 2545	1.15	1.17	1.22	1.27	1.26	1.23	1.13	1.07	1.03	1.00	1.02	1.09	1.14
ปี 2546	1.07	1.05	0.99	0.99	0.96	0.93	0.90	0.90	0.89	0.86	0.89	0.99	0.95
ปี 2547	0.96	0.88	0.89	0.98	1.04	1.14	1.13	1.15	1.16	1.14	1.19	1.25	1.08
ปี 2548	1.38	1.47	1.59	1.67	1.64	1.63	1.55	1.43	1.39	1.35	1.39	1.44	1.49
ปี 2549	1.46	1.42	1.37	1.26	1.18	1.15	1.10	1.02	1.00	1.01	1.16	1.22	1.19
ปี 2550	1.24	1.25	1.29	1.35	1.45	1.58	1.72						1.41

## ยางพารา

1. ผลผลิตและความต้องการใช้	ปี 2546	ปี 2547	ปี 2548	ปี 2549	ปี 2550
					(ประมาณการ)
ผลผลิตโลก (ล้านตัน)	7.97	8.63	8.70	8.76	8.80
การใช้ของโลก (ล้านตัน)	7.96	8.34	8.78	8.73	8.78
ผลผลิตไทย (ล้านตัน)	2.85	2.98	2.95	3.03	3.10
การใช้ภายในประเทศ (ล้านตัน)	0.30	0.32	0.34	0.35	0.36
ปริมาณส่งออก (ล้านตัน)	3.11	3.02	2.95	3.06	1.38 ม.ก.-มิ.ย.
มูลค่าส่งออก (ล้านบาท)	115,827	137,604	148,868	205,374	88,908
ที่มา : IRSG , สำนักงานเศรษฐกิจการเกษตร, กรมศุลกากร					
<b>2. ต้นทุน (บาท/กก.)</b>	<b>27.93</b>	<b>31.80</b>	<b>34.14</b>	<b>38.55</b>	<b>38.55</b>
<b>3. ราคา (บาท/กก.)</b>					(ก.ค.50)
ยางแผ่นดิบชั้น 3 (เกษตรกรขายได้)	37.63	44.61	52.19	68.18	61.96
ยางแผ่นรมควันชั้น 3 (เอฟ.โอ.บี.ท่าเรือกรุงเทพฯ)	43.26	51.51	60.34	80.03	70.49
ยางแผ่นรมควันชั้น 3 (ซื้อขายล่วงหน้า ตลาดสิงคโปร์)	43.61	51.01	59.72	78.71	68.85

### 4. สภาพปัญหาและการแก้ไขปัญหา

4.1 ในช่วงที่ผ่านมา (ปี 2535 – ปี 2544) ได้เกิดปัญหาราคายางพาราดกต่ำ กระทรวงเกษตรฯ โดยองค์การสวนยาง (อสย.) ได้แทรกแซงตลาดอย่างต่อเนื่อง โดยใช้เงินกู้จากธนาคารกรุงไทยรวมประมาณ 21,000 ล้านบาท เพื่อใช้หมุนเวียนรับซื้อยาง และเกิดภาวะขาดทุนในการดำเนินการประมาณ 15,000 ล้านบาท

4.2 ได้มีการจัดตั้งบริษัทร่วมทุนยาง 3 ประเทศ (ไทย อินโดนีเซีย และมาเลเซีย) มีวัตถุประสงค์เพื่อรักษาเสถียรภาพราคายาง ซึ่งเป็นที่คาดว่าจะทำให้ราคายางเคลื่อนไหวอยู่ในเกณฑ์สูงอย่างยั่งยืน และประเทศผู้ผลิตมีอำนาจต่อรองและการจัดการด้านการตลาด ทั้งนี้ กรม.ได้มีมติ (28 เม.ย.46) เห็นชอบให้จัดสรรเงิน 100 ล้านเหรียญสหรัฐ หรือ 4,400 ล้านบาท ใช้ลงทุนในบริษัทร่วมทุน

4.3 กรม.ได้มีมติ (25 กค.49) เห็นชอบการแก้ไขปัญหายางพาราจังหวัดชายแดนภาคใต้ตามที่สำนักงานสภาพความมั่นคงแห่งชาติเสนอโดยขยายระยะเวลาโครงการตลาดกลางยางพาราเคลื่อนที่ระดับอำเภอใน 3 จังหวัดชายแดนภาคใต้ (ปัตตานี ยะลา และนราธิวาส) และให้ชะลอการขอดำเนินการจัดตั้งตลาดกลางยางพาราจังหวัดยะลาไว้ก่อน



## 5. สถานการณ์ปัจจุบัน

### 5.1 สถานการณ์ตลาดโลก

ผลผลิตยางธรรมชาติของโลกมีประมาณ 8.80 ล้านตัน เพิ่มขึ้นจากปี 2549 จำนวน 0.043 ล้านตัน หรือคิดเป็นร้อยละ 0.49 เนื่องจากการขยายพื้นที่ปลูกยางในเอเชีย ได้แก่ อินโดนีเซีย อินเดีย และเวียดนาม ส่วนการใช้ยางธรรมชาติของโลก ประมาณ 8.778 ล้านตัน เพิ่มขึ้นจากปีที่ผ่านมา 0.052 ล้านตัน หรือคิดเป็นร้อยละ 0.56 เนื่องจากความต้องการใช้ในอุตสาหกรรมยานยนต์ขยายตัวเพิ่มขึ้น

### 5.2 สถานการณ์ภายในประเทศ

ราคายางปรับตัวลดลงจากเดือนที่ผ่านมา สาเหตุมาจากผู้ประกอบการปรับลดราคายางตามภาวะค่าเงินบาทที่แข็งค่าขึ้น อีกทั้งผู้ซื้ออย่างเช่น ประเทศจีนและญี่ปุ่นคาดว่าราคายางมีแนวโน้มที่ปรับตัวลดลงจึงหันไปใช้ยางในสต็อกแทนการสั่งซื้อจากประเทศผู้ผลิตยางรายใหญ่

สำนักส่งเสริมการค้าสินค้าเกษตร  
กรมการค้าภายใน  
สิงหาคม 2550

ปี	มค.	กพ.	มีค.	เมย.	พค.	มิย.	กค.	สค.	กย.	ตค.	พย.	ธค.	เฉลี่ย
<b>1. ราคายางแผ่นดิบชั้น 3 ที่เกษตรกรขายได้</b>													
ที่มา : สำนักงานเศรษฐกิจการเกษตร													
2544	21.75	21.74	20.72	22.01	23.82	24.34	22.60	21.30	19.46	19.11	18.53	15.93	20.94
2545	20.15	22.58	23.60	23.32	24.25	29.90	28.82	30.15	32.35	30.00	29.97	30.16	27.10
2546	32.43	34.82	38.60	36.52	35.23	36.92	35.59	36.94	38.37	43.45	42.94	39.76	37.63
2547	41.41	41.85	44.57	45.94	47.63	49.72	46.06	44.54	44.68	45.53	43.44	39.94	44.61
2548	39.14	41.99	43.50	44.68	46.52	52.22	59.75	58.21	61.47	61.93	56.30	60.57	52.19
2549	65.28	69.79	71.96	73.50	81.22	93.45	82.76	69.98	55.71	57.12	47.98	49.47	68.19
2550	63.06	72.22	68.17	71.41	73.07	70.80	61.96						68.67
<b>2. ราคายางแผ่นดิบชั้น 3 ตลาดขนาดใหญ่</b>													
ที่มา : สถาบันวิจัยยาง													
2544	23.53	23.48	22.37	24.11	25.54	27.15	23.92	22.75	24.41	21.04	21.24	22.10	23.47
2545	21.79	23.96	25.63	25.95	26.90	34.52	30.83	32.35	34.08	31.90	32.04	31.57	29.29
2546	37.83	37.30	41.17	40.89	38.40	41.21	39.17	39.28	41.93	48.32	45.44	43.02	41.16
2547	42.93	44.06	47.25	49.09	50.53	52.10	47.40	46.28	46.35	47.32	44.89	42.94	46.76
2548	42.94	42.68	45.71	48.01	47.77	58.17	66.76	62.91	69.89	70.12	60.00	66.36	56.78
2549	68.90	73.47	75.20	67.98	88.89	97.58	84.92	73.17	68.73	60.54	51.02	54.99	72.12
2550	67.50	75.04	72.24	75.33	76.87	72.43	63.67						71.87
<b>3. ราคาส่งออกยางแผ่นรมควันชั้น 3 (เอฟ.โอ.บี) ท่าเรือกรุงเทพฯ</b>													
ที่มา : สถาบันวิจัยยาง/สนง.กองทุนสงเคราะห์การทำสวนยาง													
2544	26.15	25.91	25.39	26.07	26.90	27.69	27.39	26.15	24.42	23.80	23.10	21.08	25.34
2545	24.20	27.06	29.06	29.28	29.78	37.46	34.86	35.83	38.42	36.45	36.20	36.10	32.89
2546	36.25	39.35	41.13	40.70	41.48	43.30	41.50	43.45	43.70	45.60	53.08	49.55	43.26
2547	48.15	49.68	52.35	52.82	54.10	55.88	52.60	51.70	51.17	52.48	50.30	46.83	51.51
2548	45.92	47.53	50.42	52.29	53.61	58.73	72.20	66.72	70.15	70.19	67.30	69.01	60.34
2549	74.09	82.05	81.16	82.27	93.47	104.25	96.73	83.65	68.98	69.81	60.83	63.01	80.03
2550	75.04	82.44	72.24	81.74	82.05	78.47	70.49						77.50
<b>4. ราคาส่งออกยางแผ่นรมควันชั้น 3 ตลาดมาเลเซีย (เอฟ.โอ.บี)</b>													
ที่มา : สถาบันวิจัยยาง													
2542	24.31	23.22	22.11	20.77	20.66	20.54	19.56	19.78	22.18	24.07	27.01	24.80	22.42
2543	23.02	26.60	25.61	25.93	26.92	26.01	25.46	27.29	26.94	28.05	27.80	28.03	26.47
2544	27.53	26.34	24.24	25.63	26.99	27.37	26.05	25.97	23.71	23.74	23.10	22.86	25.29
2545	23.41	26.02	28.70	29.51	29.52	29.91	37.98	37.92	38.00	34.66	34.86	34.78	32.11
2546	35.20	-	-	-	-	-	-	-	-	-	-	-	35.20
<b>5. ราคายางแผ่นรมควันชั้น 3 ตลาดสิงคโปร์ (เอฟ.โอ.บี)</b>													
ที่มา : สถาบันวิจัยยาง													
2544	26.12	25.67	25.07	26.55	27.27	28.56	27.86	25.70	25.04	23.27	23.10	23.20	25.62
2545	23.40	26.71	27.87	28.28	28.84	32.32	33.29	38.06	36.93	36.16	36.20	36.22	32.02
2546	38.81	41.31	45.02	40.29	39.78	40.24	40.09	43.30	44.40	50.65	50.27	49.20	43.61
2547	48.36	50.38	52.56	53.69	53.52	54.81	51.28	51.26	50.93	52.20	46.59	46.52	51.01
2548	45.91	48.67	50.08	51.36	52.48	57.98	70.96	66.72	68.58	69.27	66.12	68.46	59.72
2549	72.97	81.57	80.80	81.18	92.40	102.48	93.10	81.44	67.65	68.27	59.82	62.83	78.71
2550	75.21	82.11	78.16	80.71	81.22	76.00	68.85						77.47
<b>6. ราคาน้ำยางสด ที่เกษตรกรขายได้</b>													
ที่มา : สำนักงานเศรษฐกิจการเกษตร													
2544	19.46	20.99	20.54	20.76	21.92	23.50	22.66	20.57	19.27	17.53	17.35	13.84	19.87
2545	17.47	20.40	22.35	23.92	23.93	26.78	27.86	25.71	28.61	27.95	26.80	27.99	24.98
2546	30.13	32.07	37.78	39.59	37.46	38.87	35.08	37.61	38.21	42.76	41.15	36.39	37.26
2547	41.90	43.21	44.55	46.39	46.70	49.48	45.05	42.42	43.23	44.00	42.31	35.88	43.76
2548	35.88	43.44	47.37	48.13	47.77	52.90	57.61	57.40	59.48	61.98	57.50	60.57	52.50
2549	65.51	71.21	76.51	76.65	82.46	90.55	77.42	67.35	50.10	57.93	48.47	50.85	67.92
2550	64.74	72.83	74.23	73.26	73.05	64.65	58.22						68.71
<b>7. ราคาส่งออก F.O.B. น้ำยางชั้น ตลาดกรุงเทพฯ</b>													
ที่มา : สำนักงานเศรษฐกิจการเกษตร													
2544	21.09	21.03	21.05	21.55	21.84	22.75	22.13	21.40	20.28			18.34	21.15
2545	20.52	22.54	24.00	24.57	24.69	27.08	26.31	26.63	28.18	27.54	27.39	27.99	25.62
2546	29.23	30.24	35.15	36.50	34.42	34.55	34.63	34.52	34.60	35.10	41.70	41.66	35.19
2547	39.16	39.79	40.47	40.40	40.60	41.70	40.62	39.79	39.90	40.37	47.40	36.80	40.58
2548	35.39	36.62	38.83	40.44	40.85	44.20	50.20	49.25	51.60	52.49	55.50	50.45	45.49
2549	52.42	61.54	63.16	60.84	72.08	72.66	67.36	57.09	46.57	50.40	43.90	42.31	57.53
2550	50.80	59.80	59.52	58.59	55.83	51.17	44.90						54.37

## ไก่อเนื้อ

	2546	2547	2548	2549	2550 (ประมาณการ)
1. ผลผลิต (ล้านตัว)	1,117.08	694.36	819.48	850.64	924.20
(พันตัน)	1,264.36	873.23	1,030.58	1,069.77	1,162.27
2. การใช้ภายในประเทศ (พันตัน)	764.96	672.43	791.13	808.39	862.27
3. การส่งออก - ปริมาณ (ล้านตัน)	0.499	0.200	0.239	0.261	0.134 (ม.ก. - มิ.ย.)
- มูลค่า (ล้านบาท)	40,691	22,602	28,147	29,607	13,978 (ม.ก. - มิ.ย.)
4. ต้นทุนการผลิต (บาท/กก.)	25.18	25.83	30.32	31.46	30.00 (ม.ก.50)
5. ราคาไก่มีชีวิต หน้าโรงฆ่า กทม. (บาท/กก.)	26.75	24.54	32.30	28.17	36.25 (ก.ค.50)

6. สถานการณ์เดือนกรกฎาคม 2550 ความต้องการใช้เนื้อไก่ของโรงงานแปรรูปเพื่อการส่งออกมีปริมาณเพิ่มขึ้น ทำให้ผลผลิตไก่ที่เข้าสู่ตลาดบริโภคภายในประเทศลดลง ส่งผลให้ราคาไก่ทรงตัวอยู่ในระดับสูง โดยราคาไก่มีชีวิต หน้าโรงฆ่า กทม. อยู่ที่ กก.ละ 36 - 37 บาท ส่วนราคาขายส่งและขายปลีกไก่สดทั้งตัวรวมเครื่องใน อยู่ที่ กก.ละ 46 - 47 บาท และ 55 - 56 บาท ตามลำดับ

7. การส่งออก ช่วงครึ่งปีแรกของปี 2550 มีการส่งออกเนื้อไก่และผลิตภัณฑ์ไปต่างประเทศ ดังนี้

7.1 เนื้อไก่แช่เย็นแช่แข็ง ปริมาณ 7,722 ตัน มูลค่า 389 ล้านบาท ประเทศคู่ค้าสำคัญ ได้แก่ เวียดนาม (ร้อยละ 91 ของการส่งออกรวม) รองลงมาได้แก่ ญี่ปุ่น และ ฮองกง

7.2 เนื้อไก่แปรรูป ปริมาณ 126,552 ตัน มูลค่า 13,589 ล้านบาท ประเทศคู่ค้าสำคัญ ได้แก่ ญี่ปุ่น (ร้อยละ 41 ของการส่งออกรวม) รองลงมาได้แก่ สหภาพยุโรป สิงคโปร์ และ ฮองกง

8. แนวโน้ม ความต้องการของตลาดมีแนวโน้มเพิ่มขึ้นในช่วงปลายเดือนสิงหาคม 2550 ซึ่งเป็นเทศกาลสารทจีน ทางด้านราคาไก่มีชีวิต คาดว่ายังทรงตัวอยู่ในระดับสูง

\*\*\*\*\*

## สถิติราคาขายส่ง ขายปลีก สินค้าไก่เนื้อ

ปี 2545 - 2550

หน่วย : บาท/กก.

ปี	ม.ค.	ก.พ.	มี.ค.	เม.ย.	พ.ค.	มิ.ย.	ก.ค.	ส.ค.	ก.ย.	ต.ค.	พ.ย.	ธ.ค.	เฉลี่ย
<b>ราคาขายส่งลูกไก่เนื้อทั่วไป (บาท/ตัว)</b>													
2545	12.00	12.00	11.29	4.30	6.15	9.00	7.19	4.38	3.00	3.00	3.00	4.67	6.67
2546	4.45	2.16	2.00	7.22	10.16	12.29	13.00	10.55	6.36	5.61	8.05	7.27	7.43
2547	7.75	7.00	10.00	10.00	8.00	8.00	6.18	7.14	9.73	7.90	7.00	7.45	8.01
2548	8.80	9.53	11.00	11.59	12.37	11.18	12.68	14.14	15.00	15.00	13.09	12.60	12.25
2549	13.00	11.68	6.48	9.00	8.70	4.53	4.53	4.82	4.50	8.19	11.27	9.58	8.02
2550	7.62	5.50	7.19	8.24	9.40	11.19	13.50						8.95
<b>ราคาขายส่งไก่มีชีวิตหน้าโรงฆ่า กทม.</b>													
2545	31.27	31.00	30.10	22.25	23.20	25.95	25.93	22.10	21.38	22.50	22.55	24.31	25.21
2546	23.05	19.74	19.60	28.42	31.21	32.93	35.00	32.20	22.47	23.81	28.05	24.48	26.75
2547	25.70	14.08	26.25	30.11	27.57	26.12	24.45	23.68	27.43	22.20	21.20	25.65	24.54
2548	29.63	30.34	30.67	32.35	30.05	30.30	30.55	36.23	38.23	38.60	29.91	30.75	32.30
2549	34.00	28.76	25.72	29.63	30.55	23.61	25.32	24.16	22.98	28.10	32.23	33.00	28.17
2550	25.57	26.70	31.50	31.50	31.50	33.21	36.25						30.89
<b>ราคาขายปลีกไก่สดทั้งตัว (รวมเครื่องใน)</b>													
2545	48.09	48.40	47.50	43.48	43.75	45.45	45.50	44.19	44.50	43.68	43.50	43.50	45.13
2546	42.14	41.00	39.67	43.17	47.29	49.00	49.00	48.48	44.93	45.67	48.48	45.98	45.40
2547	47.85	42.50	46.98	52.08	50.28	45.50	43.90	43.73	48.73	43.05	39.98	44.45	45.75
2548	49.53	52.50	51.61	53.65	51.95	51.00	51.08	55.91	56.43	54.05	51.32	50.50	52.46
2549	53.18	51.55	49.00	51.00	50.85	46.39	46.39	46.14	43.40	45.50	50.25	51.00	48.72
2550	47.83	48.30	51.00	51.00	52.50	54.50	55.20						51.48

บาท/กก.

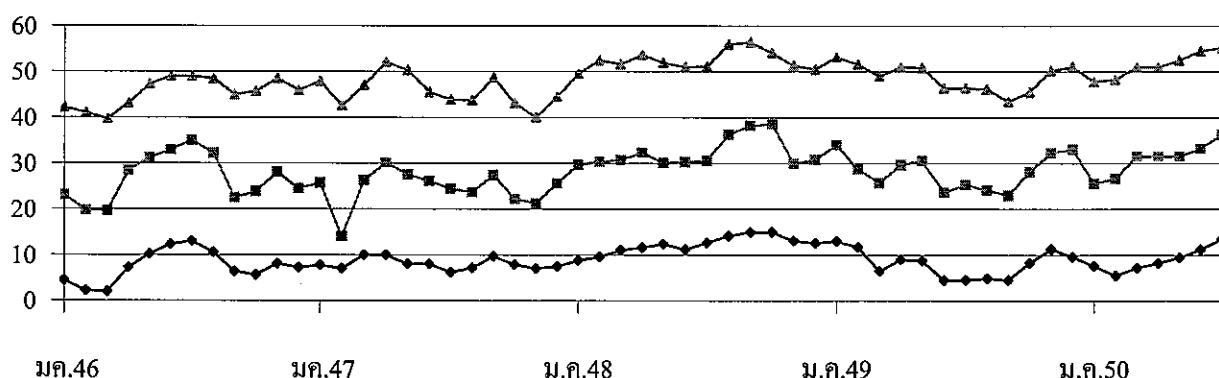

—◆— ลูกไก่เนื้อ

—■— ขายส่งไก่มีชีวิต

—▲— ขายปลีกไก่สดทั้งตัวรวมเครื่องใน

## ปาล์มน้ำมัน

## 1. ผลผลิต : ล้านตัน

	ปี 2546	ปี 2547	ปี 2548	ปี 2549	ปี 2550 (ก.ค.)	% Δ
<b>1.1 โลก</b>						
น้ำมันพืช	95.83	101.93	111.53	117.82	121.67	+3.27
: น้ำมันถั่วเหลือง	30.55	30.05	32.50	34.48	35.99	+4.38
: น้ำมันปาล์มดิบ	27.71	29.59	33.88	35.81	36.83	+2.85
: มาเลเซีย	13.18	13.42	15.19	15.49	16.50	+6.52
: อินโดนีเซีย	10.30	11.50	14.00	15.40	15.90	+3.25
<b>1.2 ไทย</b>						
: ผลปาล์ม(ก. เกษตร)	4.903	5.182	5.003	6.241	7.270	+16.49
: น้ำมันดิบ(รง.สกัด)	0.864	0.821	0.784	1.167	1.234	+5.74

## 2. ต้นทุน ผลผลิตเฉลี่ยของไทย

	ปี 2546	ปี 2547	ปี 2548	ปี 2549	ปี 2550
<b>2.1 ต้นทุนผลปาล์ม</b> : บาท/กก.	1.27	1.26	1.68	1.65	1.68
<b>2.2 ผลผลิตเฉลี่ย</b> : กก./ไร่	2,725	2,682	2,469	2,629	2,654

## 3. สมดุลย์ของไทย (น้ำมันปาล์มดิบ) : ตัน

	ปี 2546	ปี 2547	ปี 2548	ปี 2549	ปี 2550 (ประมาณการ)	% Δ
1. สต็อกต้นปี	59,995	114,953	151,122	113,668	164,522	+44.74
2. ผลผลิต	863,836	820,838	783,953	1,167,126	1,234,000	+5.74
3. นำเข้า - บริสุทธิ์ คิดเป็นดิบ	-	83,531	24,595	311	-	-
4. ใช้ในประเทศ	647,933	723,385	744,672	905,408	972,000	+7.35
5. ส่งออก - น้ำมันดิบ	86,289	2,219	-	158,902	110,000	-30.77
- บริสุทธิ์ คิดเป็นดิบ	74,657	142,596	101,330	52,273	40,000	-23.48
6. สต็อกปลายปี	114,953	151,122	113,668	164,522	276,522	+68.08

ที่มา โรงงานสกัดและกลั่นน้ำมันปาล์ม แจ้งตามประกาศ กกร. (น้ำมันบริสุทธิ์ จะคิดเป็นน้ำมันดิบ)

## แหล่งผลิตสำคัญ ปี 2550

จังหวัด	เนื้อที่ให้ผล : ไร่	ผลผลิต: ตัน	กก./ไร่	% ผลผลิต
กระบี่	788,967	2,281,693	2,892	31.3
สุราษฎร์ธานี	728,473	1,920,983	2,637	26.4
ชุมพร	587,416	1,540,205	2,622	21.1
สตูล	100,619	224,682	2,233	3.1
ตรัง	101,708	269,730	2,652	3.7
ประจวบคีรีขันธ์	77,523	190,086	2,452	2.6
ชลบุรี	72,511	186,136	2,567	2.6
พังงา	78,125	178,359	2,283	2.5
ระนอง	41,301	113,495	2,748	1.6
อื่น ๆ	162,404	365,056	2,248	5.0
<b>ทั้งประเทศ</b>	<b>2,739,050</b>	<b>7,270,425</b>	<b>2,654</b>	<b>100</b>

## 4. การนำเข้า-ส่งออก : ตัน

		ปี 2546	ปี 2547	ปี 2548	ปี 2549	ปี 2550
						(ม.ค.-มิ.ย.)
4.1 นำเข้า	รวม 2 พิกัด	9,716	74,767	18,930	1,314	996
	น้ำมันดิบ	1.8	-	-	12	81
	น้ำมันบริสุทธ์	9,714	74,767	18,930	1,302	915
4.2 ส่งออก	รวม 2 พิกัด	137,838	124,273	81,057	205,109	137,178
	น้ำมันดิบ	76,667	3,014	-	163,180	106,160
	น้ำมันบริสุทธ์	61,170	121,259	81,057	41,929	31,018

ประเทศส่งออก น้ำมันดิบ : มาเลเซีย (99%) น้ำมันบริสุทธ์ : พม่า (90%) จีน (10%) \*\* รวม EPZ = 11,399,26,195 ตัน  
ปี 50 น้ำมันดิบ : พิกัด 1511.1000.000 และ 1511.9010.000 น้ำมันบริสุทธ์ : พิกัด 1511.9090.000

## 5. ราคา : บาท/กก.

		ปี 2546	ปี 2547	ปี 2548	ปี 2549	ปี 2550
						(ม.ค.-ก.ค.)
5.1 ไทย						
	ผลปาล์ม (%น้ำมัน 17)	2.76	3.38	2.98	2.69	3.84
	น้ำมันปาล์มดิบ	18.28	20.17	16.89	15.77	22.22
	น้ำมันปาล์มบริสุทธ์	22.93	25.27	22.02	20.01	26.91
5.2 มาเลเซีย						
	น้ำมันปาล์มดิบ	17.24	17.60	14.80	15.13	20.74
	น้ำมันปาล์มบริสุทธ์	18.88	18.99	16.08	16.98	24.01

## 6. สภาพปัญหา

## 6.1 ปัญหาภาพรวม

1) การผลิต ผลผลิตเฉลี่ยต่ำ (ไทย 2.6 ตัน/ไร่ มาเลเซีย 3.0 ตัน/ไร่) ต้นทุนการผลิตสูง (ไทย 1.65 บาท/กก. มาเลเซีย 1.00 บาท/กก.) เนื่องจากพันธุ์ปาล์มคุณภาพต่ำ พื้นที่ไม่เหมาะสม ทุยราคาสูงขึ้นผู้ปลูกปาล์ม 90% เป็นเกษตรกรรายย่อย ขาดการจัดการที่ดี ปริมาณผลผลิตออกสู่ตลาดไม่สม่ำเสมอ

2) การนำเข้า มีการนำเข้าเพื่อส่งออก (ปี 47-48) การถ่ายลำ(ตั้งแต่ปี 48-ปัจจุบัน)ซึ่งกระทบต่อตลาดส่งออกน้ำมันส่วนเกิน

3) การส่งออก ความสามารถในการแข่งขันต่ำ เนื่องจากราคาในประเทศสูง (มาเลเซียต่ำ)

4) การค้าในประเทศ โรงสกัดฯ มีกำลังผลิตส่วนเกิน 50% แข่งขันซื้อสูงจึงมีการตัดปาล์มดิบและปัญหาการลักลอบนำเข้ายังมีอยู่ส่งผลกระทบต่อราคาในประเทศ

	กึ่ง			
	ปี 2547	ปี 2548	ปี 2549	ปี 2550
<b>1. ผลผลิตและความต้องการใช้</b>				
ผลผลิตโลก (ตัน)	1,586,250	1,701,000	1,945,000	na
ผลผลิตไทย (ตัน)	392,000	422,785	507,184	550,000
- กุ้งขาวแวนนาไม	249,400	408,235	503,207	539,000
- กุ้งกุลาดำ	142,600	14,550	3,977	11,000
ความต้องการใช้ภายใน (ตัน)	33,000	35,000	40,000	54,000
การนำเข้า ปริมาณ (ตัน)	24,405	23,532	24,355	6,422
มูลค่า (ล้านบาท)	3,356	3,073	2,960	653
				(ม.ก. - มิ.ย. 50)
การส่งออก ปริมาณ (ตัน)	283,029	279,347	310,272	116,825
มูลค่า (ล้านบาท)	71,616	71,385	77,189	27,520
				(ม.ก. - มิ.ย. 50)
<b>2. ราคา กุ้ง ณ ตลาดกลางสมุทรสาคร</b>				
กุ้งกุลาดำ ขนาด 50ตัว/กก.	185.00	181.00	166.00	155.00
กุ้งขาวแวนนาไมขนาด 60ตัว/กก.	128.00	132.00	125.00	88.00
				(ก.ค. 50)
<b>3. ต้นทุนการผลิต</b>				
กุ้งกุลาดำ	157.00	135.15	138.49	na
กุ้งขาวแวนนาไม	94.40	87.83	92.59	na

#### 4. สภาพปัญหา/สาเหตุ

4.1 สหรัฐฯ ประกาศมาตรการเรียกเก็บภาษีตอบโต้การทุ่มตลาดและกำหนดการวางหลักทรัพย์ค้ำประกัน (Continuous Bond) ตั้งแต่ ก.พ.48 ทำให้ผู้ส่งออกรายเล็กขาดเงินทุนหมุนเวียนในการดำเนินธุรกิจต้องหยุดส่งออกชั่วคราว ทำให้การส่งออกกุ้งไปสหรัฐฯ ชะลอตัว

4.2 ปัญหาราคาน้ำมันเชื้อเพลิงสูงขึ้นและค่าเงินบาทที่แข็งตัวส่งผลกระทบต่อต้นทุนการผลิตและการแปรรูปกุ้ง

#### 5. การแก้ไขปัญหา

5.1 ปี 2548/49 คณะกรรมการ คชก. มีมติ (7 มิ.ย. , 21 พ.ย.48, 26 ต.ค.49)อนุมัติให้ดำเนินการแก้ไขปัญหา ราคากุ้งขาวแวนนาไมและกุ้งกุลาดำ ปี 2548/49 โดยวิธีการรับจํานำ ปริมาณรวมทั้งสิ้น 10,000 ตัน ระยะเวลารับจํานำ มิ.ย.- ก.ย.48 (ขยายเวลาเฉพาะกุ้งกุลาดำถึง ม.ค.49) ระยะเวลาไถ่ถอนภายใน 4 เดือน ระยะเวลาโครงการ มิ.ย.48 - พ.ค.49 (ขยายเวลา 2 ครั้งเป็นสิ้นสุด มิ.ย.50)

ผลการดำเนินงาน ออกส.รับจํานำกุ้งได้รวมทั้งสิ้นจําจำนวน 3,408.69 ตัน ประกอบด้วยกุ้งขาวแวนนาไมจําจำนวน 1,354.14 ตัน กุ้งกุลาดำจําจำนวน 2,054.55 ตัน เกษตรกรไถ่ถอนกุ้งขาวแวนนาไมจําจำนวน 11.58 ตัน มีการระบายจําหน่ายรวม 3 ครั้ง จําจำนวน 1,527.40 ตัน คงเหลือกุ้งในสต็อกที่ยังไม่ได้ระบายจําหน่าย 1,881.29 ตัน ประกอบด้วยกุ้งกุลาดำจําจำนวน 1,324.534 ตัน และกุ้งขาวแวนนาไม 556.758 ตัน ออกส. ได้จัดประชุมคณะกรรมการบริหารการรับจํานำกุ้งฯ เพื่อพิจารณาระบายกุ้งดังกล่าว เมื่อวันที่ 27 มิ.ย. , 3 ก.ค. และ 12 ก.ค. 50 โดยที่ประชุมมีมติเห็นควรชะลอการจําหน่ายออกไปก่อนเพื่อมิให้เกิดผลกระทบต่อราคากุ้งที่ตกต่ำอยู่ในขณะนี้

5.2 เชื้อมโยงและรณรงค์บริโภค ในประเทศเพิ่มโดยขยายระยะเวลาโครงการเชื่อมโยงตลาดกุ้งปี 2547/48 จากเดิมสิ้นสุด มิ.ย.48 เป็น ธ.ค. 48

ผลการดำเนินงาน รณรงค์บริโภคกุ้งร่วมกับห้างสรรพสินค้า 8 แห่ง 256 สาขา ขยายตลาดรองรับผ่านร้านอาหาร ภัตตาคาร และ บมจ.การบินไทย ในส่วนภูมิภาคดำเนินการ 30 จังหวัด จัดงานรณรงค์บริโภคกุ้งในเขตกรุงเทพฯ และปริมณฑลจำนวน 20 ครั้ง พร้อมจัดประชาสัมพันธ์รณรงค์บริโภคกุ้งผ่านสื่อวิทยุ โทรทัศน์ และจัดทำเมนูกุ้งแจกจ่ายแก่ประชาชนทั่วไป

5.3 ปี 2550 กำหนดมาตรการแก้ไขปัญหาราคากุ้งเป็น 3 ระยะ 1) ระยะเร่งด่วน เร่งรณรงค์เพิ่มการบริโภคกุ้ง โดยขยายผลจัด “เทศกาลกุ้ง...ขงฟ้าราคาประหยัด” ให้ทั่วประเทศ 2) ระยะสั้นและระยะกลาง (1) ยืดระยะเวลาการรับจำหน่ายกุ้งให้ขนาดใหญ่ขึ้นและลดต้นทุนการผลิต (2) ผลักดันการส่งออกในตลาดเดิม เช่น ญี่ปุ่น และกลุ่ม EU ให้มากขึ้น 3) ระยะยาว ควบคุมการผลิตให้เหมาะสม

#### ผลการดำเนินการ

1) วางระบบเชื่อมโยงภายใต้โครงการ Farm Direct Sale ให้เกษตรกรนำผลผลิตมาจำหน่ายให้ผู้บริโภคโดยตรง ในงาน “เทศกาลกุ้ง...ขงฟ้าราคาประหยัด” ทั้งในแหล่งผลิตและแหล่งบริโภคสำคัญทั่วประเทศ ระหว่างเดือน มิ.ย. – ก.ย.50 ซึ่งมีการดำเนินการแล้ว 42 จังหวัด

2) ประสานขอความร่วมมือสมาคมภัตตาคารไทย สมาคมโรงแรมไทย และหน่วยงานราชการระดับกระทรวงร่วมรณรงค์เพิ่มการบริโภคกุ้ง

3) จัดรณรงค์บริโภคกุ้งร่วมกับห้างสรรพสินค้า (3.1) บจ.สยามจัสโก้ (6 – 12 มิ.ย. 50) (3.2) บมจ.สยามแม็คโคร (7 – 30 มิ.ย. 50) (3.3) บจ.ฟู๊ดแลนด์ (8 – 30 มิ.ย. 50) (3.4) บจ.เซ็นคาร์ (15 – 28 มิ.ย. 50) (3.5) บจ.เซ็นทรัล ฟู๊ด รีเทล (20 มิ.ย. – 10 ก.ค. 50) (3.6) บจ.เอกชัย ดิสทริบิวชั่น ซิสเทม 28 มิ.ย. – 10 ก.ค. 50

6. การแทรกแซงตลาดกุ้งขาวแวนนาไมปี 2550 คชก. มีมติ (18 ก.ค. 50) อนุมัติให้แก้ไขปัญหากุ้งขาวแวนนาไม ปี 2550 โดยวิธีจำหน่ายกุ้งขาวแวนนาไมจากเกษตรกร รายละไม่เกิน 2 ล้านบาท ปริมาณ 10,000 ตัน ระยะเวลาจำหน่าย ส.ค. – ต.ค. 50 ไล่ตอนภายใน 4 เดือนนับถัดจากเดือนรับจำหน่าย ระยะเวลาโครงการ ส.ค. 50 – มิ.ย. 51 ราคาจำหน่ายขนาด 40 ตัว/กก. 50 ตัว/กก. และ 60 ตัว/กก. กก.ละ 140 , 120 และ 105 บาท ตามลำดับ

#### 7. สถานการณ์ปัจจุบัน

7.1 ระดับราคากุ้งกุลาดำขนาด 50 ตัว/กก. เดือนกรกฎาคม 2550 เฉลี่ยอยู่ที่ 153 บาท/กก. ลดลงจากเดือนที่แล้ว กก.ละ 2 บาท ส่วนราคากุ้งขาวขนาด 60 ตัว/กก. เฉลี่ยเพิ่มขึ้นเป็น กก.ละ 90 บาท หรือเพิ่มขึ้น กก.ละ 2 บาท ส่วนปริมาณกุ้งที่เข้าสู่ตลาดกลางสัตว์น้ำ จ.สมุทรสาคร แยกเป็นกุ้งขาว 4,544 ตู๋ คิดเป็นปริมาณ 13,632 ตัน เพิ่มขึ้นจากเดือนก่อน 159 ตู๋ ปริมาณ 474 ตัน ส่วนปริมาณกุ้งกุลาดำเข้าสู่ตลาดกลางฯ จำนวน 18 ตู๋ ปริมาณ 54 ตัน ลดลงจากเดือนก่อน 2 ตู๋ ปริมาณ 6 ตัน

7.2 ภาวะการส่งออกกุ้งไทยในปี 2550 แม้สินค้ากุ้งและผลิตภัณฑ์ของไทยได้รับสิทธิทางภาษี (GSP) จากสหภาพยุโรป ตั้งแต่วันที่ 1 มกราคม 2548 ถึง 31 ธันวาคม 2551 และอัตราภาษีตอบโต้การทุ่มตลาดที่สหรัฐอเมริกาเรียกเก็บจากไทยมีอัตราต่ำกว่าเมื่อเทียบกับคู่แข่ง อาทิเช่น อินเดีย บราซิล เอกวาดอร์ จีนและเวียดนาม (เอกวาดอร์จะได้รับการยกเลิกการเก็บภาษีตอบโต้การทุ่มตลาดตั้งแต่วันที่สิงหาคม 2550 เป็นต้นไป)แต่การส่งออกยังคงได้รับผลกระทบจากค่าเงินบาทที่แข็งค่าขึ้นอย่างต่อเนื่อง การวางพันธบัตรค้ำประกันการชำระอากรของสหรัฐฯ (C-Bond)

\*\*\*\*\*

กรมการค้าภายใน กระทรวงพาณิชย์  
สิงหาคม 2550



## ราคาทุ้ง

## ราคาทุ้งกลาดำ

	ม.ค.	ก.พ.	มี.ค.	เม.ย.	พ.ค.	มิ.ย.	ก.ค.	ส.ค.	ก.ย.	ต.ค.	พ.ย.	ธ.ค.	เฉลี่ย
<b>ราคาทุ้งที่เกษตรกรขายได้ (ขนาด 41 ตัวขึ้นไปต่อกก.) ที่มา : สำนักงานเศรษฐกิจการเกษตร</b>													
2548	175	199	210	226	191	165	156	170	163	167	152	184	180
2549	203	192	180	173	172	174	184	178	166	154	154	153	174
2550	149	145	144	149	150	150	150						148
<b>ราคา ณ ตลาดกลางสัตว์น้ำ จ.สมุทรสาคร (ขนาด 50 ตัวต่อกก.) ที่มา : ชมรมผู้ค้าทุ้งสมุทรสาคร</b>													
2548	183	209	247	250	206	169	134	145	153	150	146	176	181
2549	210	181	172	175	172	183	169	154	154	153	139	125	166
2550	138	145	150	155	155	155	153						150
<b>ราคาผู้ส่งออกรับซื้อ ณ หน้าโรงงาน (ขนาด 50 ตัวต่อกก.) ที่มา : สมาคมอาหารแช่เยือกแข็งไทย</b>													
2548	194	223	261	265	209	190	188	158	165	167	166	211	200
2549	195	195	204	250	210	210	175	178	170	175	170	130	189
2550	130	150	165	-	135	121	109						135

## ราคาทุ้งขาวแวนนาไม

	ม.ค.	ก.พ.	มี.ค.	เม.ย.	พ.ค.	มิ.ย.	ก.ค.	ส.ค.	ก.ย.	ต.ค.	พ.ย.	ธ.ค.	เฉลี่ย
<b>ราคาทุ้งที่เกษตรกรขายได้ (ขนาด 51-60 ตัวต่อกก.) ที่มา : สำนักงานเศรษฐกิจการเกษตร</b>													
2548	128	140	146	142	125	111	108	134	144	149	147	144	135
2549	148	148	144	164	134	117	118	120	120	118	115	114	130
2550	116	116	119	115	104	86	89						106
<b>ราคา ณ ตลาดกลางสัตว์น้ำ จ.สมุทรสาคร (ขนาด 60 ตัวต่อกก.) ที่มา : ชมรมผู้ค้าทุ้งสมุทรสาคร</b>													
2548	125	141	149	135	113	101	106	136	155	148	143	137	132
2549	145	143	141	143	123	111	114	119	121	120	112	108	125
2550	114	116	115	109	102	88	90						105

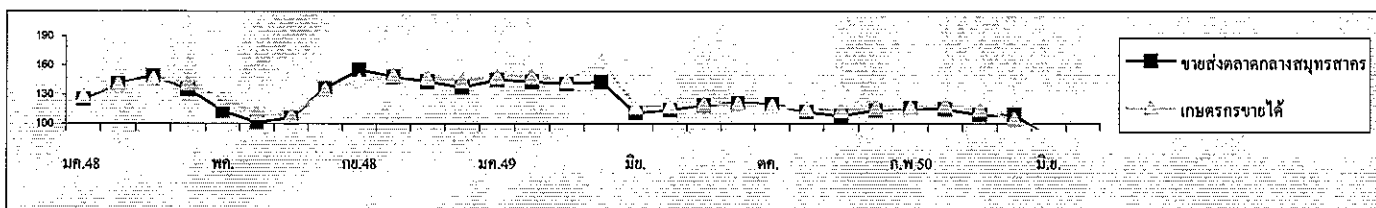
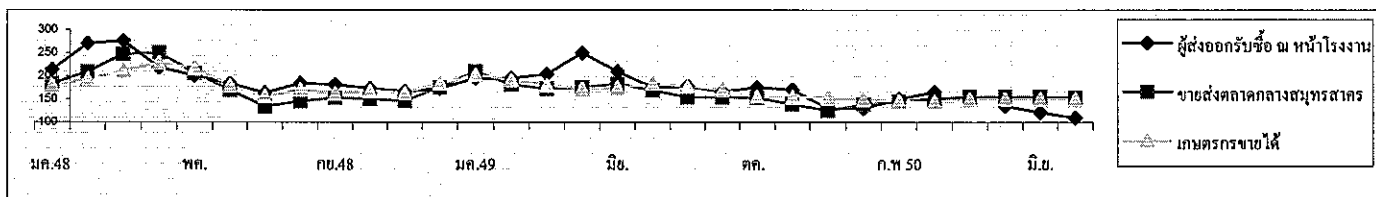

<b>ปริมาณทุ้งกลาดำนำเข้าตลาดกลางสัตว์น้ำ จ.สมุทรสาคร (หน่วย : ตู้คอนเทนเนอร์)</b>													รวม
2548	457	179	200	170	200	471	568	730	547	290	207	81	4,100
2549	75	114	104	56	61	39	40	50	73	107	121	60	900
2550	49	39	17	21	21	20	18						185
<b>ปริมาณทุ้งขาวแวนนาไมนำเข้าตลาดกลางสัตว์น้ำ จ.สมุทรสาคร (หน่วย : ตู้คอนเทนเนอร์)</b>													รวม
2548	2,718	1,783	2,543	1,746	2,394	3,350	3,349	2,975	2,969	2,709	3,108	2,393	32,037
2549	2,418	2,839	2,732	1,971	3,274	3,392	3,887	4,290	4,318	4,398	4,154	2,669	40,342
2550	3,143	2,695	3,305	3,748	3,692	4,385	4,544						25,512

หมายเหตุ : 1 ตู้ มีทุ้งประมาณ 3 - 4 ตัน

## สับปะรด

### 1. ผลผลิตและความต้องการใช้

1.1 ผลผลิต	ปี 2546	ปี 2547	ปี 2548	ปี 2549	ปี 2550
- ผลผลิตโลก (ล้านตัน)	15.70	15.58	15.60	na	na
- ผลผลิตไทย (ล้านตัน)	1.90	1.99	2.18	2.60	2.49
<b>1.2 ความต้องการใช้</b>					
1) บริโภคสดภายในประเทศ (ล้านตัน)	0.38	0.32	0.43	0.73	0.498
2) ส่งออกสับปะรดกระป๋อง					
- ปริมาณ (ล้านตัน)	0.475	0.478	0.486	0.595	
- (คิดในรูปผลสด)	(1.52)	(1.67)	(1.60)	(1.96)	
- มูลค่า (ล้านบาท)	10,757	12,147	11,830	13,369	
<b>1.3 ผลผลิตออกสู่ตลาดมาก</b>	เดือนมกราคม – มิถุนายน ประมาณร้อยละ 65				
<b>2. ราคาที่เกษตรกรขายได้ (บาท/กก.)</b>	5.03	4.53	3.74	2.52	4.84
					(เมย..)
<b>3. ต้นทุนการผลิต (บาท/กก.)</b>	2.22	2.00	2.44	2.22	2.22
<b>4. สถานการณ์ปัจจุบัน</b>					

4.1 ปริมาณผลผลิต กระทรวงเกษตรฯ คาดการณ์ปริมาณผลผลิตปี 2550 มีประมาณ 2.49 ล้านตัน ลดลงจากปีที่ผ่านมาประมาณ ร้อยละ 10 โดยมีการเพาะปลูกมากที่จังหวัดประจวบคีรีขันธ์ ราชบุรี อุทัยธานี เพชรบุรี ราชบุรี และกาญจนบุรี ทั้งนี้ ผลผลิตจะออกมาก 2 ช่วง คือระหว่างเดือนพ.ย. 49 - ม.ค. 2550 ประมาณร้อยละ 25-30 และช่วงระหว่างเดือน เม.ย. - มิ.ย. 2550 ประมาณร้อยละ 45

4.2 ราคา ผลผลิตสับปะรดในช่วงฤดูกาลปีนี้ออกสู่ตลาดลดน้อยลงมาก เนื่องจากสภาพอากาศที่แห้งแล้ง ผลผลิตไม่เพียงพอกับความต้องการของโรงงานสับปะรดกระป๋อง ส่งผลให้ราคาเกษตรกรขายได้อยู่ในระดับสูง เดือน ก.ค. 2550 เฉลี่ย กก.ละ 4.68 บาท สูงกว่าช่วงเดียวกันของปีที่ผ่านมาซึ่งมีราคาเฉลี่ย กก.ละ 1.64 บาท

สำนักส่งเสริมการค้าสินค้าเกษตร  
กรมการค้าภายใน  
สิงหาคม 2550

## ราคาสัมประรดโรงงานที่เกษตรกรขายได้

บาท/กก.

ปี	มค.	กพ.	มีค.	เมย.	พค.	มิย.	กค.	สค.	กย.	ตค.	พย.	ธค.	เฉลี่ย
2539	2.29	3.03	2.88	2.80	2.40	2.02	2.09	3.25	3.33	3.30	3.36	3.61	2.86
2540	3.62	3.56	3.10	2.75	2.48	2.41	2.54	3.00	3.75	4.19	4.41	4.60	3.37
2541	4.86	5.06	5.53	4.71	4.61	5.39	5.39	5.97	6.22	6.36	5.25	4.58	5.33
2542	3.37	3.47	3.00	2.75	1.94	1.78	2.30	2.46	1.77	1.59	1.28	1.60	2.28
2543	1.41	1.69	1.82	2.05	1.84	1.31	1.48	2.83	3.47	3.02	2.04	1.58	2.05
2544	1.47	1.32	1.28	1.44	1.53	1.96	2.75	3.00	3.04	2.95	2.97	3.09	2.23
2545	3.61	3.98	4.36	4.61	4.25	3.94	4.16	4.36	4.53	4.79	4.34	4.28	4.27
2546	3.9	4.08	3.86	4.18	4.47	4.82	4.42	4.56	3.96	3.28	2.77	3.65	4.00
2547	4.22	4.21	4.76	4.67	4.63	5.00	5.16	4.47	4.76	4.82	4.1	3.59	4.53
2548	3.56	3.86	3.93	3.64	3.61	3.69	3.73	4.33	4.49	4.30	3.11	2.61	3.74
2549	2.42	2.54	2.66	2.46	2.08	1.37	1.64	2.52	2.76	3.11	3.31	3.34	2.52
2550	3.10	3.32	4.23	4.84	4.42	4.23	4.68						4.12

ที่มา : สำนักงานเศรษฐกิจการเกษตร

## ข้าวโพดเลี้ยงสัตว์

## 1. การผลิตและความต้องการใช้ (ล้านตัน)

	2545/46	2546/47	2547/48	2548/49	2549/50	2550/51	
ผลผลิต						(ประมาณการ)	
โลก	602.974	627.199	714.843	696.176	701.033	777.100	
ไทย	4.230	4.178	4.216	3.944	3.754	3.772	
ความต้องการ	4.151	4.428	3.471	3.724	3.964	4.110	
นำเข้า	0.005	0.008	0.076	0.059	0.145	0.021	
ส่งออก	0.146	0.189	0.872	0.059	0.250	0.044	
ประเทศคู่ค้า	ไทยนำเข้าจาก ACMECS ลาว (80%) กัมพูชา(20%) พม่า WTO อาร์เจนตินา สหรัฐ ไทยส่งออกไป เวียดนาม (45%) อินโดนีเซีย(35%) มาเลเซีย(17%) ใต้หวัน(2%)						
ประเทศคู่แข่ง	จีน อาร์เจนตินา สหรัฐ						
ต้นทุนการผลิต (บาท/ก.ก.)	3.40	3.35	3.35	3.97	4.07	NA	
2. ราคา (บาท/ก.ก.)	ปี 45	ปี 46	ปี 47	ปี 48	ปี 49	มิ.ย.50	ก.ค.50
- เกษตรกรขายได้ทั้งประเทศ(ความชื้นไม่เกิน14.5%)	4.17	4.48	5.00	4.88	5.28	6.63	6.21
- หน้าโรงงานอาหารสัตว์รับซื้อ ตลาด กทม.	4.67	4.92	5.58	5.48	6.11	7.37	7.32
- ซื้อขายล่วงหน้าตลาดชิคาโก	3.85	3.83	4.01	3.32	3.88	5.20	4.34

## 3. สภาพปัญหา

3.1 **ต้นฤดู** ปริมาณผลผลิตออกสู่ตลาดพร้อมกันจำนวนมากและเป็นช่วงฤดูฝนข้าวโพดมีความชื้นสูง ให้ความราคาโน้มต่ำลง

3.2 **ปลายฤดู** ปริมาณผลผลิตออกสู่ตลาดน้อยและความชื้นลดลงทำให้ราคาสูงขึ้น อาจส่งผลกระทบต่อผู้ใช้วัตถุดิบอาหารสัตว์

## 4. มาตรการแก้ไข

4.1 **มาตรการแทรกแซงตลาด** ปี 2548/49 คชก. มีมติ (9 กย. 48 และ 6 มค.49) อนุมัติให้ อคส. และ ธ.ก.ส.รับจำนำข้าวโพดเลี้ยงสัตว์จากเกษตรกรโดยตรง ปริมาณ 500,000 ตันเมล็ด เพื่อเพิ่มทางเลือกให้เกษตรกรสามารถชะลอการจำหน่ายเพื่อรอราคาที่สูงขึ้น กำหนดราคารับจำนำข้าวโพดเมล็ด ความชื้น 14.5% ในระหว่างเดือนกันยายน-พฤศจิกายน 2548 กก.ละ 4.75 บาทและเดือนธันวาคม 2548 – มกราคม 2549 กก.ละ 5.00 บาท สำหรับระดับความชื้นอื่นให้ปรับเพิ่มลดตามเกณฑ์ที่เคยปฏิบัติ ทั้งนี้ ความชื้นไม่เกิน 30% ระยะเวลารับจำนำกันยายน 2548 ถึงมกราคม 2549 ระยะเวลาได้ถอนภายใน 3 เดือนนับถัดจากเดือนที่รับจำนำและให้มีคณะกรรมการระบายข้าวโพดพิจารณาปริมาณและราคาที่จำหน่ายได้ก่อนครบกำหนดได้ถอน

สำหรับปี 2549/50 ปริมาณผลผลิตลดลง ขณะที่ความต้องการใช้โดยรวมมีแนวโน้มเพิ่มขึ้นตามการขยายตัวของวงการเลี้ยงสัตว์ในเชิงพาณิชย์ ประกอบกับภาวะการส่งออกอยู่ในเกณฑ์ดีเป็นปัจจัยหนุนให้ราคาภายในประเทศสูงขึ้น อย่างไรก็ตาม ได้มีการประชุมหารือหรือภาคราชการและเอกชนที่เกี่ยวข้อง รวมทั้งตัวแทนเกษตรกรเพื่อเตรียมแนวทางช่วยเหลือเกษตรกรเป็นการล่วงหน้า เมื่อวันที่ 23 สิงหาคม 2549 ที่ประชุมเห็นควรให้การค้าข้าวโพดเลี้ยงสัตว์ ปี 2549/50 ดำเนินไปตามกลไกตลาดปกติ และหากพื้นที่ใดมีปัญหาในด้านการจำหน่ายผลผลิตเห็นควรใช้มาตรการเชื่อมโยงตลาดเข้าช่วยเหลือเกษตรกร โดยกรมการค้าภายในยินดีจะเป็นผู้ประสานเชื่อมโยงให้ผู้ซื้อหรือผู้ขายใหญ่เข้าไปรับซื้อผลผลิตจากกลุ่มเกษตรกรโดยตรง

## 4.2 นโยบายและมาตรการนำเข้าข้าวโพดเลี้ยงสัตว์ ปี 2550

คณะรัฐมนตรีมีมติ เมื่อ 12 ธันวาคม 2549 เห็นชอบตามมติคณะกรรมการนโยบายอาหาร (13 พย.49) ให้กำหนดนโยบายและมาตรการนำเข้าข้าวโพดเลี้ยงสัตว์เช่นเดียวกับ ปี 2549 ดังนี้ 1) นำเข้าจากประเทศสมาชิกและไม่ใช้สมาชิก WTO ในโควตาปริมาณนำเข้า 54,700 ตัน อกรนำเข้า ร้อยละ 20 ให้ อคส. นำเข้าช่วง 1 มีนาคม - 30 มิถุนายน 2550 นอกโควตา ไม่จำกัดปริมาณและช่วงเวลานำเข้า อกรนำเข้าร้อยละ 73.0 และค่าธรรมเนียมพิเศษนำเข้า ตันละ 180 บาท 2) นำเข้าจากประเทศสมาชิก AFTA อกรนำเข้าร้อยละ 5 หรือ กก.ละ 2.75 บาท 3) การนำเข้าภายใต้ ACMECS และภายใต้มาตรการสิทธิพิเศษทางภาษีศุลกากร อกรนำเข้าร้อยละ 0 โดยกำหนดผู้มีสิทธินำเข้าต้องเป็นผู้ที่ขึ้นทะเบียนไว้กับกรมการค้าต่างประเทศ 4) นำเข้าจากออสเตรเลีย (FTA) ในโควตา 6,030.68 ตัน อกรนำเข้าร้อยละ 17.33 ให้ อคส. นำเข้าช่วง 1 มีนาคม - 30 มิถุนายน 2550 นอกโควตา กำหนดอกรนำเข้าร้อยละ 65.70 5) นำเข้าจากนิวซีแลนด์ (FTA) อกรนำเข้าร้อยละ 0 6) การนำเข้าทั่วไป กำหนดอกรนำเข้า กก.ละ 2.75 บาท และค่าธรรมเนียมพิเศษ ตันละ 1,000 บาท ทั้งนี้ การนำเข้านอกเหนือจากในโควตาสามารถนำเข้าได้ไม่จำกัดปริมาณและช่วงเวลานำเข้า

## 5. ผลการดำเนินการ

ปี 2548/49 รับจํานำ (ตค.48 - มค.49) ได้ 118,321 ตัน มีเกษตรกรรไ่ถอน 12,568 ตัน คงเหลือหลุดจํานำ 105,753 ตัน ซึ่งจําหน่ายทั้งภายในประเทศและส่งออก (มีย.49)

ปี 2549/50 เมื่อวันที่ 7 ตค.49 ได้เชื่อมโยงตลาดโดยประสานนำผู้แทนบริษัท กรุงเทพโปรดิ๊วส์ จำกัด ซึ่งเป็นผู้ผลิตอาหารสัตว์รายใหญ่ ต.โคกตูม อ.เมือง จ.ลพบุรี เข้าไปเจรจาซื้อขายกับกลุ่มผู้นำเกษตรกร แหล่งผลิต ต.ภูน้ำหยด อ.วิเชียรบุรี จ.เพชรบูรณ์ โดยตรง ปรากฏว่า เกษตรกรยังไม่ตัดสินใจขาย เนื่องจากราคามีแนวโน้มสูงขึ้น จึงต้องการเก็บผลผลิตไว้รอราคาและในช่วงปลายฤดูการผลิต ราคามีแนวโน้มสูงขึ้นมาก ส่งผลกระทบต่อผู้ผลิตอาหารสัตว์และผู้เลี้ยงสัตว์ กรมการค้าภายในจึงได้เชิญผู้เกี่ยวข้องประเมินสถานการณ์ แนวโน้มปัญหาและแนวทางแก้ไข (23 มค.50) ซึ่งที่ประชุมได้มีมติให้ขอความร่วมมือผู้ผลิตอาหารสัตว์และผู้เลี้ยงสัตว์ เพิ่มการใช้มันสำปะหลังทดแทนข้าวโพดให้มากขึ้นโดยกรมฯ ได้ดำเนินการประสานเชื่อมโยงผู้ใช้กับผู้ผลิตมันสำปะหลังในพื้นที่ จ.นครราชสีมาและจังหวัดใกล้เคียงให้มีการเจรจาส่งขายกันโดยตรง ซึ่งได้ดำเนินการอย่างต่อเนื่อง (3 กพ.50, 25 มีค.50, 21 เมย.50, 19 พค.50) ส่งผลให้มีการใช้มันสำปะหลังทดแทนข้าวโพดมากขึ้น ภาพรวมในปีนี้ คาดว่ามีการใช้มันสำปะหลังในอาหารสัตว์เพิ่มขึ้นจากปีที่ผ่านมา 1 เท่าตัว โดยใช้ในการผลิตอาหารสัตว์เพิ่มขึ้นจาก 0.6-0.7 ล้านตันเป็น 1.2-1.4 ล้านตันและใช้ในการเลี้ยงสุกรเพิ่มขึ้นจาก 0.85 ล้านตันเป็น 1.7-1.8 ล้านตัน

## 6. สถานการณ์ปัจจุบันและแนวโน้ม

ขณะนี้ผลผลิตข้าวโพดฤดูการผลิต ปี 2550/51 (รุ่น 1 ต้นฝน) เริ่มออกสู่ตลาดบ้างแล้วในบางพื้นที่แต่ยังมีไม่มากนักและส่วนใหญ่ความชื้นค่อนข้างสูง การซื้อขายมีปริมาณน้อย ภาวะราคาซื้อขายโดยทั่วไปอ่อนตัวลงแต่ยังคงเคลื่อนไหวอยู่ในเกณฑ์ดีเมื่อเทียบกับช่วงเดียวกันของปีก่อน โดยราคาที่เกษตรกรขายได้เฉลี่ยเดือนก.ค.50 กก.ละ 6.21บาท (ก.ค.49 กก.ละ 5.53 บาท) ลดลงจากเดือนก่อนซึ่งมีราคา กก.ละ 6.63 บาท ราคาที่โรงงานอาหารสัตว์รับซื้อตลาด กทม. เดือนก.ค. 50 กก.ละ 7.32บาท (ก.ค.49 กก.ละ 6.35 บาท) ลดลงจากเดือนก่อน ซึ่งมีราคา กก.ละ 7.37 บาท สำหรับราคาซื้อขายล่วงหน้าตลาดชิคาโก ส่งมอบเดือนก.ย. 50 อยู่ที่ระดับ กก.ละ 4.34 บาท และ ณ ปัจจุบัน (2 ส.ค.50) ราคาซื้อขาย ณ แหล่งผลิตสำคัญจังหวัดเพชรบูรณ์ กก.ละ 6.71 บาท(ส.ค. 49 กก.ละ 5.31 บาท) ราคาที่โรงงานอาหารสัตว์รับซื้อตลาด กทม. กก.ละ 7.16 บาท (ส.ค.49 กก.ละ 5.91 บาท) คาดว่าราคาจะมีแนวโน้มอ่อนตัวลงในช่วงที่ผลผลิตออกสู่ตลาดพร้อมกันจำนวนมาก(กย.-พย.) สำหรับภาวะตลาดโลกแม้ว่าผลผลิตจะเพิ่มขึ้นมาก คาดว่าราคาจะยังอยู่ในเกณฑ์สูง เนื่องจากความต้องการใช้ข้าวโพดในอุตสาหกรรมเอทานอลยังมีปริมาณมาก

\*\*\*\*\*

สำนักส่งเสริมการค้าสินค้าเกษตร

กรมการค้าภายใน

สิงหาคม 2550

Agri\_25 งานข้าวโพดฯรวมเดือน F : ข้าวโพดเลี้ยงสัตว์ สค.50

ราคาข้าวโพดเลี้ยงสัตว์

Agri25 ข้าวโพด ทรายเดือน ตารางราคา

หน่วย : บาท/กก.

	ก.ค.	ส.ค.	ก.ย.	ต.ค.	พ.ย.	ธ.ค.	ม.ค.	ก.พ.	มี.ค.	เม.ย.	พ.ค.	มิ.ย.	เฉลี่ย
<b>ราคาเกษตรกรขายได้ (ความชื้นไม่เกิน 14.5%) ที่มา สำนักงานเศรษฐกิจการเกษตร</b>													
2544/45	3.89	3.98	3.85	4.01	4.02	3.90	3.89	4.02	4.24	4.24	4.36	4.35	4.06
2545/46	4.25	4.16	3.98	4.22	4.17	4.12	4.20	4.22	4.54	4.47	4.56	4.57	4.29
2546/47	4.72	4.72	4.40	4.50	4.46	4.40	4.36	4.03	4.45	5.71	6.48	6.63	4.91
2547/48	5.71	4.69	4.18	4.36	4.40	4.95	5.01	4.96	4.97	4.83	5.02	4.82	4.83
2548/49	5.05	4.89	4.77	4.74	4.73	4.74	4.82	4.78	4.70	5.18	5.53	5.72	4.97
2549/50	5.53	5.34	5.15	5.39	5.39	5.83	6.53	7.02	7.10	7.06	6.81	6.63	6.15
2550/51	6.21												
<b>ราคา จ.เพชรบูรณ์</b>													
2544/45	3.90	4.06	4.08	4.25	4.25	4.01	4.05	4.17	4.51	4.63	4.82	4.72	4.29
2545/46	4.61	4.22	4.07	4.23	4.36	4.27	4.32	4.39	4.52	4.56	4.62	4.57	4.40
2546/47	4.63	4.62	4.40	4.47	4.58	4.65	4.57	4.20	4.59	5.99	6.77	6.79	5.02
2547/48	5.67	4.67	4.24	4.42	4.68	5.10	5.20	5.17	5.11	5.19	5.18	5.06	4.97
2548/49	5.06	5.10	4.90	5.03	5.18	5.03	4.94	4.95	5.00	5.26	5.77	5.81	5.17
2549/50	5.74	5.31	5.16	5.45	5.80	6.43	6.92	7.29	7.29	7.18	6.72	6.29	6.30
2550/51	6.74												
<b>ราคาไซโลผู้ส่งออกรับซื้อ ณ ตลาด กทม.</b>													
2544/45	4.11	4.25	4.26	4.38	4.37	4.23	4.27	4.32	4.33	-	-	-	4.28
2545/46	4.55	4.39	4.33	4.38	4.46	4.45	4.41	-	-	-	-	-	4.42
2546/47	-	4.83	4.58	4.59	4.85	4.86	4.86	-	5.73	6.95	6.74	-	5.33
2547/48	5.77	4.66	4.58	4.73	5.06	5.34	5.24	-	-	-	-	-	5.05
2548/49	-	-	-	5.22	-	-	-	5.04	5.16	5.21	-	-	5.16
2549/50	-	-	5.48	5.88	5.99	6.77	7.07	7.21	-	-	-	-	6.40
2550/51	-												
<b>ราคาโรงงานอาหารสัตว์รับซื้อ ณ ตลาด กทม.</b>													
2544/45	4.16	4.32	4.35	4.51	4.45	4.31	4.37	4.50	4.87	4.92	5.11	5.04	4.58
2545/46	4.83	4.46	4.38	4.50	4.55	4.55	4.75	4.90	5.07	5.06	4.99	4.96	4.75
2546/47	4.96	4.95	4.77	4.73	4.97	4.93	4.88	4.68	5.40	6.94	7.16	7.16	5.46
2547/48	6.06	4.91	4.59	4.74	5.07	5.38	5.45	5.49	5.49	5.49	5.46	5.45	5.30
2548/49	5.56	5.48	5.40	5.53	5.55	5.40	5.34	5.38	5.49	6.18	6.42	6.47	5.68
2549/50	6.35	5.91	5.93	6.36	6.39	7.08	7.47	8.07	8.03	7.82	7.41	7.37	7.02
2550/51	7.32												
<b>ราคาซื้อขายล่วงหน้าตลาดชิคาโก</b>													
2544/45	3.84	3.84	3.74	3.59	3.57	3.58	3.60	3.55	3.49	3.41	3.48	3.53	3.60
2545/46	3.77	4.30	4.53	4.35	4.15	4.07	3.98	4.00	3.93	4.04	4.09	3.93	4.10
2546/47	3.54	3.63	3.65	3.54	3.73	3.88	4.12	4.37	4.71	4.89	4.79	4.61	4.12
2547/48	3.81	3.69	3.50	3.34	3.17	3.10	3.07	3.04	3.25	3.25	3.27	3.58	3.34
2548/49	3.89	3.49	3.31	3.26	3.13	3.28	3.34	3.47	3.44	3.55	3.69	3.60	3.45
2549/50	3.66	3.42	3.57	4.47	5.13	5.23	5.55	5.81	5.56	4.98	5.07	5.20	4.80
2550/51	4.34												

ปริมาณนำเข้าและส่งออกข้าวโพดเลี้ยงสัตว์

หน่วย : ตัน

<b>ปริมาณนำเข้า</b>													
2543/44	210	250	590	230	560	1,450	840	990	330	190	280	460	6,380
2544/45	380	440	610	530	780	820	650	280	210	200	560	180	5,640
2545/46	170	370	350	320	870	750	-	-	-	-	120	80	3,030
2546/47	-	-	-	960	1,590	5,120	2,080	310	1,310	220	460	230	12,280
2547/48	70	3,160	15,490	11,570	21,390	19,470	6,790	-	5,730	8,720	1,880	2,920	97,190
2548/49	1,540	510	5,610	5,210	7,870	12,100	6,184	5,692	12,814	15,549	26,507	9,387	108,973
2549/50	144	3,573	4,808	9,729	21,510	29,509	700	8,319	11,572	280	107	184	90,436
<b>ปริมาณส่งออก</b>													
2543/44	550	4,600	5,110	2,510	90	2,580	16,600	7,340	69,190	67,280	62,150	43,200	281,200
2544/45	41,310	48,040	36,530	38,100	26,020	35,080	10,220	18,560	5,420	3,710	11,000	1,420	275,410
2545/46	2,300	9,650	16,220	49,280	13,580	4,690	37,300	9,810	5,150	3,510	7,230	3,590	162,310
2546/47	930	1,720	8,450	7,690	20,830	83,210	41,680	52,420	125,940	130,000	109,000	14,490	596,360
2547/48	550	8,580	66,790	153,290	113,230	55,820	3,890	8,110	3,550	1,920	7,390	7,910	431,030
2548/49	4,210	5,720	4,700	3,650	3,450	4,160	6,931	14,763	16,990	25,124	2,611	10,948	103,257
2549/50	1,502	2,458	16,749	29,189	30,285	92,220	32,883	9,129	130	-	1,700	66	216,311



## กาแฟ

1. ผลผลิตและความต้องการใช้	2545/46	254/47	2547/48	2548/49	2549/50
					(ประมาณการ)
1.1 ผลผลิตโลก (ล้านตัน)	7.60	6.57	7.21	6.81	7.87
1.2 ผลผลิตไทย (ตัน)	54,403	61,765	59,644	46,873	55,660
1.3 ความต้องการใช้ภายใน (ตัน)	44,800	47,100	42,300	45,000	48,000
1.4 ปริมาณการส่งออก (ตัน)	7,582	23,085	16,935	25,646	24,106
1.5 มูลค่าการส่งออก (ล้านบาท)	174	496	609	1,023	1,517
					(มก.- มี.ย.)

หมายเหตุ (1) ปริมาณผลผลิตโลก กระทรวงเกษตรฯ สหรัฐฯ

(2) ปริมาณผลผลิตของไทย สำนักงานเศรษฐกิจการเกษตร กระทรวงเกษตรฯ

(3) ความต้องการใช้ภายในประเทศ สอบถาม โรงงานผู้ผลิตกาแฟสำเร็จรูปและกาแฟคั่วบด

(4) ปริมาณส่งออก กรมศุลกากรและผลผลิตหักความต้องการใช้ภายในประเทศ

2. ต้นทุนการผลิต (บาท/กก.) 33.15 30.50 31.78 30.67 30.67

## 3. ราคา (บาท/กก.)

ออกสู่ตลาด พ.ย.-มี.ค.และ ออกมาก

ธ.ค.-ก.พ.	31.04	26.07	28.46	39.77	47.08
ราคาเกษตรกรขายได้ (เกรดคละ)	35 - 41	33 - 35	35 - 40	44 - 46	48 - 50
ราคาเกษตรกรขายได้ จ.ชุมพร (เกรดดี)	30.00	32.00	35.00	36.00	-
ราคารับจํานำ (เกรดดี)	27.00	28.00	32.00	33.00	-
(เกรดหนึ่ง)	21.00	22.00	26.00	27.00	-
(เกรดสอง)					

## 4. มาตรการแทรกแซงตลาดเมล็ดกาแฟ

## (4.1) ฤดูกาลผลิต 2548/49

คณะกรรมการ คชก. ได้มีมติ(7ธ.ค.48) อนุมัติแทรกแซงตลาดเมล็ดกาแฟฤดูกาลผลิตปี 2548/49 ด้วยวิธีรับจํานำเมล็ดกาแฟพันธุ์โรบัสต้าจากเกษตรกรรายบุคคลในจังหวัดแหล่งผลิต รวมทั้งสิ้น 30,000 ตัน สักส่วนปริมาณเมล็ดกาแฟที่รับจํานำแต่ละเกรดเป็นไปตามปริมาณที่เกษตรกรนำมาจํานำจริง โดยให้องค์การคลังสินค้า (อคส.) รับฝากเก็บและออกใบประทวน ธนาคารเพื่อการเกษตรและสหกรณ์การเกษตร(ธ.ก.ส.) รับจํานำใบประทวนที่ อคส. ออกให้แก่เกษตรกร ราคารับจํานำเกรดดี กก.ละ 36 บาท เกรดหนึ่ง กก.ละ 33 บาท และเกรดสอง กก.ละ 27 บาท ระยะเวลารับจํานำธันวาคม 2548 - มีนาคม 2549 ระยะเวลาไถ่ถอนภายใน 4 เดือน นับถัดจากเดือนที่รับจํานำ ระยะเวลาโครงการธันวาคม 2548 - กันยายน 2549 แต่เนื่องจากเกษตรกรจำหน่ายเมล็ดกาแฟตามกลไกตลาดได้สูงกว่าราคารับจํานำจึงไม่มีเกษตรกรนำเมล็ดกาแฟไปจํานำ

## (4.2) ฤดูกาลผลิต 2549/50

กรมการค้าภายในได้ประเมินสถานการณ์และเตรียมมาตรการแทรกแซงตลาดแต่เนื่องจากราคาตลาดโลกเคลื่อนไหวอยู่ในเกณฑ์ค่อนข้างสูง ประกอบกับปริมาณผลผลิตและความต้องการใช้มีปริมาณใกล้เคียงกัน ทำให้ผู้ซื้อเกิดการแข่งขันส่งผลให้เกษตรกรจำหน่ายผลผลิตได้ราคาอยู่ในเกณฑ์สูง อย่างไรก็ตาม



ก็ตามกรมฯ ได้กำกับดูแลให้เกษตรกรได้รับความเป็นธรรมในการจำหน่ายผลผลิต โดยได้มีการตรวจสอบเครื่องชั่งและติดตามให้มีการซื้อขายตามคุณภาพ

#### 5. สถานการณ์ปี 2550/51

5.1 สถานการณ์ตลาดโลก กระทรวงเกษตรสหรัฐฯ คาดการณ์ปริมาณสต็อกต้นปี 1.34 ล้านตัน เพิ่มขึ้นจากปี 2549/50 ร้อยละ 16.31 ปริมาณผลผลิต 7.13 ล้านตันและความต้องการใช้ 7.67 ล้านตัน สต็อกปลายปี 1.009 ล้านตันลดลงจากปี 2549/50 ร้อยละ 9.48 และ 2.58 ตามลำดับ ส่วนราคาตลาดโลก เดือนก.ค.เฉลี่ยตันละ 1,859 ดอลลาร์สหรัฐฯ สูงกว่าระยะเดียวกันของปีที่ผ่านมาตันละ 609 ดอลลาร์สหรัฐฯ คิดเป็นร้อยละ 48.72

#### 5.2 สถานการณ์ในประเทศ ปี 2550/51

(1) ผลผลิต สำนักงานเศรษฐกิจการเกษตรคาดการณ์ ผลผลิตกาแฟปี 2550/51 คาดว่าจะได้ 55,921 ตัน เมื่อเทียบกับปีที่แล้วเพิ่มขึ้น 261 ตันหรือเพิ่มขึ้นร้อยละ 0.47 ผลผลิตจะออกสู่ตลาดในเดือน พ.ย. 50 - ก.พ. 51

(2) ความต้องการใช้ คาดว่าจะมีประมาณ 50,880 ตัน เพิ่มขึ้นจากปี 2549/50 ร้อยละ 6.00

(3) ราคา แนวโน้มของราคา คาดว่าเกษตรกรจำหน่ายได้ซึ่งคิดทอนจากราคาตลาดโลก (1,859 ดอลลาร์สหรัฐฯ) ประมาณ กก.ละ 62 บาท

#### 5.3 มาตรการ

สำนักงานเศรษฐกิจการเกษตร คาดการณ์ภาพรวมผลผลิตทั้งประเทศเพิ่มขึ้นเล็กน้อย เนื่องจากสภาพอากาศเอื้ออำนวย ทั้งนี้กรมการค้าภายในจะได้ติดตามสถานการณ์โดยใกล้ชิด

-----

สำนักส่งเสริมการค้าสินค้าเกษตร  
กรมการค้าภายใน  
สิงหาคม 2550

ราคาเมล็ดกาแฟ

45

	ตค.	พย.	ธค.	มค.	กพ.	มีค.	เมย.	พค.	มิย.	กค.	สค.	กย.	เฉลี่ย
<b>ราคาที่ยกขั้วกรขายได้</b>													
2540/41			47.33	71.25	71.58	60.18	59.94						62.06
2541/42			49.98	56.93	57.17	44.46	43.00						50.31
2542/43	32.50	32.77	32.15	29.10	27.21	20.57	21.50						27.97
2543/44		18.50	31.43	31.24	31.35	31.03	31.46						29.17
2544/45*		21.00	22.00	25.76	25.69	23.07							23.50
2545/46	30.00	31.00	35.00	31.56	34.30	24.35	-						31.04
2546/47		27.85	27.19	29.44	23.25	22.62	-						26.07
2547/48		29.00	29.41	26.81	27.75	29.35	-	-	-				28.46
2548/49			33.49	41.67	43.66	40.88	39.00	-	-				39.74
2549/50			44.78	47.11	46.99								46.29

ที่มา : สำนักงานเศรษฐกิจการเกษตร

**ราคาส่งออก FOB ไปประเทศในภาคี**

2540/41	35.77		61.39	71.35	63.07	63.79	47.54	52.31	52.31	47.56	40.76	50.67	53.32
2541/42				56.99	60.48	48.02	45.63	38.87	46.08	36.74	38.88	48.42	46.68
2542/43			38.10	35.29	28.74	29.87	31.15	28.60	30.16	29.21	26.76	21.48	29.94
2543/44	-	-		19.04	16.21	16.62	15.49	14.64	-	14.31	14.95	10.35	15.20
2544/45			18.13	17.90									18.02
2545/46							26.03	17.87				16.34	20.08
2546/47	-	13.90	20.25	-	-	20.18	-	17.47	17.63	-	15.29	16.15	17.27
2547/48	14.39	13.53	-	43.16	-	28.79	36.13	35.76	39.11	38.08	31.89	-	31.20
2548/49	36.78	33.29	35.65	37.33	36.41	39.87	42.91	40.71	36.23	47.00	50.13	63.57	41.66
2549/50	65.07	54.14	47.63	54.03	52.92	50.56	47.37	44.79					52.06

ที่มา : กรมการค้าต่างประเทศ

**ราคาส่งออก FOB ไปประเทศนอกภาคี**

2540/41	42.19	35.27	54.94	68.12	65.87	57.41	57.48	49.10	50.65	60.48	54.24	40.95	53.06
2541/42				52.93	59.34	50.51	42.30	38.89	39.61	47.68	40.94	32.11	44.92
2542/43	52.49	40.25	37.92	33.19	30.59	28.75	26.26	26.86	24.95	23.94	22.95	23.07	30.94
2543/44				17.89	18.56	17.66	17.52	15.79	20.09	19.91	14.39	14.67	17.39
2544/45	31.12	42.54	-	40.86	39.34	38.87	37.83	38.58	38.18	-	-	-	38.42
2545/46				-	24.63	22.27	23.85	22.22	17.92	20.56	19.20	18.98	21.20
2546/47	19.72	20.25	-	16.15	26.15	24.00	22.44	23.57	25.77	20.43	19.73	20.08	21.66
2547/48	18.35	21.76	-	24.51	24.86	34.34	-	-	58.01	50.36	49.58		35.22
2548/49	-	-	-	-	-	49.33	-	-	31.62				40.48
2549/50	-	77.95	53.87	47.63	-	53.78	-	55.21					57.69

ที่มา : กรมการค้าต่างประเทศ

**ราคาซื้อขายล่วงหน้ากาแฟโรบัสต้า ตลาดลอนดอน (เฉลี่ยส่งมอบ 6-7 เดือนข้างหน้า)**

2540/41	59.19	61.97	74.33	93.69	82.76	70.03	71.37	72.11	70.61	63.84	65.63	65.12	70.89
2541/42	62.19	63.38	63.19	61.58	61.08	59.62	55.09	52.78	51.69	47.06	48.83	50.00	56.37
2542/43	48.73	47.20	50.52	45.23	40.22	37.72	36.55	36.90	36.46	36.26	34.01	34.42	40.35
2543/44	32.80	29.10	26.48	28.12	26.67	26.66	25.56	26.62	25.94	25.15	20.19	18.87	26.01
2544/45	18.78	17.22	17.03	16.19	17.71	23.91	23.06	21.94	22.63	21.50	22.76	27.79	20.88
2545/46	29.56	33.94	35.13	36.53	36.01	31.62	32.62	31.93	28.61	29.48	31.51	30.71	32.30
2546/47	28.79	27.40	28.30	31.94	29.72	29.30	29.04	29.51	32.32	28.89	27.87	27.65	29.23
2547/48	28.40	25.96	29.96	29.16	32.66	38.09	43.23	45.11	50.31	49.72	43.74	38.23	37.88
2548/49	39.07	42.42	46.92	49.86	48.11	44.59	44.85	42.81	44.40	47.24	52.21	57.74	46.69
2549/50	56.18	56.56	53.26	55.95	55.73	53.05	50.59	57.33	63.14	62.37			

ที่มา : ข่าว BISNEWS , Futuresource.com และ Reuters

หมายเหตุ : \* เป็นราคาที่ไม่สอดคล้องกับข้อเท็จจริง

## 6.2 ปัญหาด้านราคา

1) ปี 2542-43 - เกิดปัญหาาราคาคงต่ำ ได้มีการแทรกแซงตลาดโดยวิธีการรับซื้อ-เก็บสต็อก-จำหน่ายส่งออก โดย อคส.รับซื้อน้ำมันปาล์มดิบจาก โรงสกัดฯ และให้ โรงสกัดฯ รับซื้อผลปาล์มทะเลจากเกษตรกรรายย่อยในราคาที่กำหนด

2) ปี 2544 - เกิดปัญหาาราคาคงต่ำต่อเนื่อง ใช้วิธีรับซื้อ-ส่งออกทันที โดยอคส.รับซื้อน้ำมันปาล์มดิบจาก โรงสกัดฯ และจำหน่ายให้ผู้ส่งออกไปต่างประเทศทันทีและจ่ายชดเชยส่วนต่างราคาส่งออกให้ผู้ส่งออกตามอัตราตันละ 2,830 บาทและให้โรงสกัดฯรับซื้อผลปาล์มทะเลจากเกษตรกรรายย่อยในราคาที่กำหนด

3) ปี 2546 - ผลปาล์มมีราคาสูงในปี 2545-ต้นปี 2546 (เดือนม.ค.-ก.พ.) และราคาต่ำลงช่วงเดือน มี.ค.-พ.ค. เนื่องจากผลปาล์มออกมากเกินกำลังการผลิตของเครื่องจักร มีคุณภาพต่ำ มีการลักลอบนำเข้าและการนำเข้า (EPZ , มาตรา 19 ทวิ) นอกโควตาภายใต้ WTO จำนวนมาก เมื่อจัดระบบการค้าแก้ไขปัญหอย่างเป็นระบบ ส่งผลให้ตั้งแต่เดือนมิ.ย.ราคามีเสถียรภาพ

4) ปี 2547-49 - ผลปาล์มราคาสูง สาเหตุหนึ่งเป็นผลจากจัดระบบการค้าอย่างเป็นระบบ

## 7. มาตรการแก้ไขปัญหามีปี 2546 -2549

มติคณะรัฐมนตรี วันที่ 8 และ 22 เม.ย.46 เห็นชอบให้หน่วยงานที่เกี่ยวข้องดำเนินการแก้ไขปัญหาน้ำมันปาล์มอย่างเป็นระบบ ตามที่กระทรวงพาณิชย์เสนอพร้อมให้แต่งตั้งคณะกรรมการแก้ไขปัญหาน้ำมันปาล์มอย่างเป็นระบบ โดยมีรัฐมนตรีว่าการกระทรวงพาณิชย์เป็นประธาน เพื่อทำหน้าที่กำหนดมาตรการและบริหารจัดการแก้ไขปัญหาน้ำมันปาล์มทั้งระบบอย่างต่อเนื่อง ดังนี้

### 1) วางระบบการนำเข้าอย่างรัดกุม ทั้งภายใต้ AFTA ในโควตาภายใต้ WTO และนอกโควตา WTO

(1) ภายใต้ AFTA ,ในโควตาภายใต้ WTO กำหนดให้ อคส.เป็นผู้นำเข้า ภายใต้การพิจารณาของคณะกรรมการคณะหนึ่ง โดยความเห็นชอบของรัฐมนตรีว่าการกระทรวงพาณิชย์

(2) การนำเข้าเพื่อส่งออก (นอกโควตา WTO) กำหนดให้ผู้นำเข้าต้องรับซื้อผลผลิตในประเทศเพื่อส่งออกด้วย 1 ส่วนและต้องส่งออกน้ำมันปาล์มไปต่างประเทศเป็นปริมาณไม่น้อยกว่า 2 เท่าของปริมาณนำเข้าฯ ภายใน 30 วัน โดยกำหนดด่านส่งออกน้ำมันปาล์มที่นำเข้าไว้เฉพาะ 4 ด่าน ตามมติกรม. เมื่อ 22 เม.ย.46 (ด่านแม่สอด แม่สาย สังขละบุรี และท่าเรือกรุงเทพ)

(3) การนำน้ำมันปาล์มผ่านประเทศเพื่อส่งออก (การถ่ายลำ/ผ่านแดน) ในหลักการต้องปฏิบัติตามประกาศกระทรวงพาณิชย์ฉบับที่ 69/2532 ซึ่งผู้นำเข้าต้องขออนุญาตนำเข้าจากกรมการค้าต่างประเทศ (ในทางปฏิบัติ คต.ยังไม่ดำเนินการออกระเบียบ)

(4) จัดการผลิตส่วนเกิน โดยขอให้กระทรวงพลังงานเร่งสนับสนุนการนำน้ำมันปาล์มไปผลิตไบโอดีเซลและปาล์มดีเซล (น้ำมันปาล์มผสมดีเซล)

### 2) บริหารจัดการระบบการค้าในประเทศ

(1) จัดระบบการค้าผลปาล์มและน้ำมันปาล์มในประเทศ : การแจ้งปริมาณ ให้ผู้ผลิตแจ้งปริมาณฯ เป็นประจำทุกเดือนและตรวจสอบสต็อกทุกสัปดาห์ ให้ผู้นำเข้าแจ้งแผนการนำเข้าล่วงหน้าทุกเดือน แจ้งปริมาณนำเข้า จำหน่าย สต็อกภายใน 7 วันนับจากวันนำเข้า/จำหน่าย การควบคุมขนย้าย ให้ผู้ขนย้ายน้ำมันปาล์ม

ตั้งแต่ 25 กก.ขึ้นไปต้องขออนุญาตขนย้าย การปิดป้ายรับซื้อ ให้ผู้รับซื้อผลปาล์มปิดป้ายแสดงราคาซื้อขายผลปาล์ม โดยระบุชั้นคุณภาพและให้รับซื้อไม่ต่ำกว่าราคาแสดงที่ป้ายและขอความร่วมมือโรงงานสกัดและโรงกลั่น น้ำมันปาล์มให้รับซื้อผลปาล์มและน้ำมันปาล์มให้สอดคล้องกันทั้งระบบอย่างเหมาะสม การพัฒนาคุณภาพ ประชาสัมพันธ์ให้เกษตรกรพัฒนาคุณภาพผลปาล์ม

(2) การตรวจสอบและกำกับดูแลโดยจังหวัด : มีคณะทำงานแก้ไขปัญหาปาล์มน้ำมันอย่างเป็นทางการในระดับจังหวัด คณะทำงานตรวจสอบคุณภาพผลปาล์มประจำจังหวัด เพื่อทำหน้าที่ดำเนินมาตรการตาม นโยบายที่กำหนดและใกล้เคียงปัญหาคุณภาพผลปาล์มที่เกิดขึ้นจากการซื้อขายและตรวจสอบ

3) ตรวจสอบป้องกันการลักลอบนำเข้าและกำกับดูแลขนย้ายถ่ายลำผ่านแดนน้ำมันปาล์ม โดยขอความร่วมมือจังหวัดต้นทางและจังหวัดที่ติดชายแดนประเทศกำกับดูแลการขนย้ายน้ำมันปาล์มในประเทศอย่างเคร่งครัดเพื่อกำกับดูแลมิให้มีการนำมาจากพรมแดนเข้ามาจำหน่ายในประเทศ

4) การบริหารจัดการของกลาง โดยอนุมัติของคณะกรรมการแก้ไขปัญหาปาล์มน้ำมันฯ ให้กรมศุลกากร ส่งมอบน้ำมันปาล์มของกลางให้แก่หน่วยงานราชการ/มูลนิธิที่นำไปใช้ผลิตพลังงานทดแทน

5) ส่งเสริมการส่งออกโดยสนับสนุนภาคเอกชนส่งออกน้ำมันปาล์มส่วนเกินการบริโภคในประเทศ

## 8. สถานการณ์ปัจจุบัน

8.1 โลก ปี 49/50 กระทรวงเกษตรสหรัฐ คาดว่าโลกมีผลผลิตน้ำมันปาล์ม 36.83 ล้านตัน เพิ่มขึ้นร้อยละ 2.85 ความต้องการใช้บริโภค 37.07 ล้านตัน เพิ่มขึ้นร้อยละ 5.82

8.2 ไทย ปี 50 กระทรวงเกษตรฯ ณ เดือนมิ.ย.50 คาดว่า ปี 50 จะมีผลผลิตปาล์มน้ำมัน 7.270 ล้านตันเพิ่มขึ้น ร้อยละ 16.49 คิดเป็นน้ำมันปาล์มดิบได้ประมาณ 1.234 ล้านตัน (จริง+คาดการณ์) ในขณะที่ความต้องการใช้ในประเทศคาดว่าจะมีประมาณ 0.972 ล้านตันยังเหลือส่วนเกินประมาณ 0.277 ล้านตันที่ต้องผลักดันส่งออก หรือส่งเสริมใช้เป็นวัตถุดิบผลิต ไบโอดีเซลให้มากขึ้น

1) ราคา ผลปาล์ม (น้ำมัน 17%) และน้ำมันปาล์มดิบโดยเฉลี่ยเดือนก.ค.50 อ่อนตัวลงจากเดือนก่อน เนื่องจากความต้องการใช้(บริโภค)ในประเทศชะลอตัวทั้งระบบ ในขณะที่ราคาน้ำมันปาล์มดิบในตลาดต่างประเทศยังทรงตัวในเกณฑ์สูง

บาท : กก.	มิ.ย.50	ก.ค.50	% $\Delta$	6 ส.ค.50
ผลปาล์ม (%น้ำมัน 17)	4.71	4.50	-4.46	4.45
น้ำมันดิบไทย	26.45	25.47	-3.71	25.88
น้ำมันบริสุทธิ์ไทย	32.22	31.28	-2.92	30.58
น้ำมันดิบมาเลเซีย	23.75	23.45	-1.26	23.46
น้ำมันบริสุทธิ์มาเลเซีย	27.42	27.20	-0.80	27.18

2) แนวโน้ม ผลผลิตเริ่มออกสู่ตลาดมากขึ้นในเดือนส.ค.50 ราคาผลปาล์มและน้ำมันปาล์มดิบยังคงเคลื่อนไหวสอดคล้องกันในเกณฑ์ดี

สำนักส่งเสริมการค้าสินค้าเกษตร กรมการค้าภายใน  
สิงหาคม 2550

Agri 36: รายเดือน ก 3 พืชน้ำมัน In.../ ปาล์ม ส.ค.50 (S)

## ราคาปาล์มน้ำมันและน้ำมันปาล์ม (ไทยและมาเลเซีย)

AG36 D ราคา : ปาล์มย่อย (sh รายเดือนปาล์ม 40-50)

หน่วย : บาท/กก.

	ไทย												เฉลี่ย ทั้งปี
	ม.ค.	ก.พ.	มี.ค.	เม.ย.	พ.ค.	มิ.ย.	ก.ค.	ส.ค.	ก.ย.	ต.ค.	พ.ย.	ธ.ค.	
<b>1. ผลปาล์มทะเลทราย คุณภาพน้ำมัน 17% (หน้าโรงงานสกัดฯ แหล่งผลิตสำคัญ)</b>													
ปี 2543	2.17	1.70	1.45	1.83	2.15	2.58	1.85	1.81	1.65	1.61	1.56	1.65	1.83
ปี 2544	1.37	1.07	1.00	1.12	1.07	1.41	1.55	1.93	1.65	1.17	1.74	2.09	1.43
ปี 2545	2.28	2.30	2.26	2.25	2.06	2.56	2.37	2.59	2.57	2.72	3.78	4.71	2.70
ปี 2546	4.03	2.71	2.36	1.96	2.00	2.32	2.45	2.38	2.66	3.24	3.58	3.41	2.76
ปี 2547	3.13	3.34	3.41	3.29	3.05	2.84	3.42	3.99	3.83	3.61	3.74	2.96	3.38
ปี 2548	2.89	2.25	2.53	2.47	2.75	3.18	3.58	3.51	3.06	3.26	3.17	3.12	2.98
ปี 2549	3.14	3.01	2.58	2.05	2.19	2.34	2.48	2.82	2.78	2.56	2.97	3.33	2.69
ปี 2550	3.27	3.35	3.29	3.52	4.27	4.71	4.50						3.84
<b>2. น้ำมันปาล์มดิบ (ขายส่งถึงโรงกลั่น)</b>													
ปี 2543	13.86	12.49	10.99	13.15	15.25	16.15	13.25	13.43	11.78	11.46	11.76	11.81	12.95
ปี 2544	10.02	8.58	9.03	9.00	9.13	10.25	11.86	13.70	10.84	9.85	13.24	14.13	10.80
ปี 2545	15.15	15.05	15.00	15.29	15.04	15.94	15.19	16.23	16.08	16.64	22.69	28.66	17.25
ปี 2546	25.10	18.57	16.14	15.86	16.42	16.67	15.83	15.51	16.55	19.97	21.69	21.00	18.28
ปี 2547	19.68	21.22	21.66	21.17	20.17	17.64	20.25	21.96	21.01	20.24	20.01	17.04	20.17
ปี 2548	16.30	14.24	15.75	15.82	16.34	17.27	19.07	18.35	17.30	18.19	17.24	16.85	16.89
ปี 2549	17.80	17.41	15.38	14.20	14.86	14.40	14.64	16.19	14.77	14.53	16.70	18.31	15.77
ปี 2550	18.63	18.84	19.02	21.82	25.29	26.45	25.47						22.22
<b>3. น้ำมันปาล์มบริสุทธิ์ Bulk (ขายส่งถึงผู้ซื้อ)</b>													
ปี 2543	18.08	17.33	15.07	16.47	18.92	19.80	18.70	18.26	16.45	15.66	15.37	15.49	17.13
ปี 2544	15.06	13.23	13.26	12.67	12.99	13.78	14.55	17.00	15.47	13.65	16.10	16.83	14.55
ปี 2545	18.35	18.84	19.07	19.41	19.59	20.53	19.66	19.54	18.69	19.30	24.87	31.62	20.79
ปี 2546	31.51	25.24	21.84	20.61	21.85	21.05	20.27	19.17	20.47	23.17	26.19	23.75	22.93
ปี 2547	23.59	24.73	25.80	25.57	25.03	23.65	25.34	26.44	27.43	26.27	25.90	23.48	25.27
ปี 2548	22.90	21.64	20.42	20.49	20.64	21.05	22.79	24.05	22.51	22.95	22.94	21.81	22.02
ปี 2549	21.61	21.71	20.65	19.40	19.35	18.63	18.50	19.44	19.12	18.35	20.57	22.73	20.01
ปี 2550	22.98	23.46	23.16	25.68	29.60	26.45	31.28						26.09
<b>มาเลเซีย</b>													
<b>4. น้ำมันปาล์มดิบ (ซื้อขายในมาเลเซีย)</b>													
ปี 2543	11.37	10.66	11.20	12.33	11.42	10.92	10.83	10.68	10.28	8.82	9.36	8.64	10.54
ปี 2544	8.16	7.82	9.02	9.74	8.87	9.41	11.83	14.39	11.96	10.36	12.59	13.12	10.61
ปี 2545	13.72	12.95	13.13	13.52	14.21	16.04	15.25	16.64	15.96	16.22	17.90	18.75	15.36
ปี 2546	18.59	18.25	16.87	16.48	16.40	16.63	16.39	15.32	15.34	17.92	19.55	19.13	17.24
ปี 2547	18.38	19.60	20.73	20.44	19.74	16.67	15.98	16.40	16.92	15.97	15.70	14.63	17.60
ปี 2548	13.53	13.31	14.48	14.94	14.78	15.17	15.43	14.70	15.10	15.63	15.41	15.06	14.80
ปี 2549	14.76	15.07	14.64	14.16	14.18	13.68	14.68	15.81	15.03	15.15	16.67	17.77	15.13
ปี 2550	18.31	18.19	18.27	20.45	22.77	23.75	23.45						20.74
<b>5. น้ำมันปาล์มบริสุทธิ์ Bulk (ส่งออก F.O.B. มาเลเซีย)</b>													
ปี 2543	12.89	12.40	12.63	13.82	12.82	12.10	12.17	12.05	11.72	10.65	10.86	9.62	11.98
ปี 2544	9.14	8.55	10.32	10.94	10.26	10.86	13.63	16.12	12.46	10.91	13.60	13.97	11.73
ปี 2545	15.06	14.15	14.45	14.37	14.99	17.14	16.01	17.74	17.33	17.23	19.16	19.81	16.45
ปี 2546	19.86	19.37	18.30	17.95	17.93	18.66	18.62	17.77	17.34	19.31	20.93	20.51	18.88
ปี 2547	19.37	20.86	22.31	21.83	20.83	17.96	17.51	17.96	18.63	17.63	17.12	15.88	18.99
ปี 2548	14.54	14.30	16.14	16.06	16.10	16.45	16.76	16.30	16.65	16.95	16.62	16.04	16.08
ปี 2549	15.57	16.23	15.95	15.89	16.00	16.03	16.75	17.94	17.09	17.11	18.83	20.34	16.98
ปี 2550	20.70	20.87	21.01	24.07	26.83	27.42	27.20						24.01

## มะพร้าวผลแก่

## 1. ผลผลิต : ล้านตัน

	ปี 2546	ปี 2547	ปี 2548	ปี 2549	ปี 2550	% Δ
					(ก.ค.)	
1.1 โลก พืชน้ำมันรวม	330.19	335.22	381.12	391.03	405.01	+3.58
เมล็ดถั่วเหลือง	196.79	186.53	215.72	220.56	236.08	+7.04
เนื้อมะพร้าวแห้ง	5.12	5.38	5.59	5.50	5.28	-4.00
: ฟิลิปปินส์	2.20	2.30	2.45	2.40	2.20	-8.33
: อินโดนีเซีย	1.30	1.36	1.40	1.44	1.44	-
1.2 ไทย มะพร้าวผลแก่	1.957	1.848	1.674	1.561	1.524	-2.37
เป็น เนื้อมะพร้าวแห้ง	0.391	0.370	0.335	0.312	0.305	-2.24

## 2. ต้นทุน/ผลผลิตเฉลี่ยของไทย

	ปี 2546	ปี 2547	ปี 2548	ปี 2549	ปี 2550	หมายเหตุ
2.1 ต้นทุนเฉลี่ยทั่วประเทศ						
: (บาท/กก.)	1.53	1.60	1.82	1.95	2.02	จ.ประจวบ = 2.50
: (บาท/ผล)	1.91	2.00	2.37	2.44	2.52	จ.สุราษฎร์ = 1.50
2.2 ผลผลิตเฉลี่ยทั่วประเทศ						
: (กก./ไร่)	1,202	1,162	1,128	1,106	1,084	
: (ผล/ไร่)	962	930	902	885	867	

## 3. การใช้มะพร้าวผลในประเทศ : ล้านตัน

	ปี 2546	ปี 2547	ปี 2548	ปี 2549	ปี 2550	% Δ
3.1 บริโภคโดยตรง 60%	0.859	0.900	1.004	0.937	0.915	-2.34
3.2 ผลิตกะทิสำเร็จรูป 10%	0.143	0.149	0.167	0.156	0.151	-3.20
3.3 ผลิตเนื้อมะพร้าวแห้ง 25-30%	0.489	0.462	0.418	0.390	0.381	-2.30
: เนื้อมะพร้าวแห้ง	0.098	0.092	0.084	0.078	0.076	-2.56
: น้ำมันมะพร้าวบริสุทธิ์	0.048	0.045	0.041	0.038	0.036	-5.26

## แหล่งผลิตสำคัญ ปี 2547

	พื้นที่ให้ผล (ไร่)	ผลผลิต (ตัน)	เฉลี่ย (กก./ไร่)	% ผลผลิต
จ.ประจวบคีรีขันธ์	423,083	419,275	991	23
จ.ชุมพร	270,431	395,370	1,462	21
จ.สุราษฎร์ธานี	251,688	210,159	835	11
จ.ชลบุรี	88,454	201,675	2,280	11
จ.นครศรีธรรมราช	118,353	153,622	1,298	8
จ.ปัตตานี	84,824	101,789	1,200	6
จ.อื่นๆ	353,414	365,790	1,035	20
ทั่วประเทศ	1,590,247	1,847,680	1,162	100

## 4. การนำเข้า - ส่งออก : ตัน

		ปี 2546	ปี 2547	ปี 2548	ปี 2549	ปี 2550 (ม.ค.-มิ.ย.)
4.1 นำเข้า	มะพร้าวผล (แก่)	-	96	125	7,822	371
	มะพร้าวฝอย	115	119	279	269	33
	เนื้อมะพร้าวแห้ง	-	-	-	2,366	278
	น้ำมัน (4พักัด)	90	47	22	1,820	1,314
4.2 ส่งออก	มะพร้าวผล (อ่อน)	26,550	33,853	39,758	37,120	13,993
	มะพร้าวฝอย	429	574	591	667	121
	เนื้อมะพร้าวแห้ง	108	2	2	44	97
	น้ำมัน (4พักัด)	3,641	3,636	2,674	493	762
	กะทิสำเร็จรูป*	266,254	300,752	206,533	380,194	58,363

\* ปี 49 ใช้พิกัด 2106900409 ที่ผ่านมาใช้พิกัด 2106900003 เป็น สินค้าแปรรูปรวมหลายชนิด

ประเทศคู่ค้า มะพร้าวฝอย : ฟิลิปปินส์ พม่า, น้ำมันมะพร้าว : มาเลเซีย ลาว, เนื้อแห้ง มาเลเซีย กะทิสำเร็จรูป : ฟิลิปปินส์ สหรัฐฯ

## 5. ราคา

		ปี 2546	ปี 2547	ปี 2548	ปี 2549	ปี 2550 (ม.ค.-ก.ค.)	
5.1 ณ แหล่งผลิต							
	มะพร้าวผลใหญ่ทั้งเปลือก(ตศก.)	บาท/ผล	3.41	4.42	4.45	5.87	4.56
	จ. ประจวบคีรีขันธ์	”	4.40	5.46	6.32	8.40	5.53
	จ. สุราษฎร์ธานี	”	3.27	4.04	4.39	6.94	4.78
	เนื้อมะพร้าวแห้ง 90% (ตศก.)	บาท/กก	7.63	9.02	9.30	10.69	10.74
	จ. ประจวบคีรีขันธ์	”	8.58	11.01	11.30	11.80	11.52
	จ. สุราษฎร์ธานี	”	8.26	9.50	10.67	10.53	10.86
5.2 ตลาด กทม. ขายส่ง							
	มะพร้าวผลใหญ่ปอกเปลือก	บาท/ผล	7.36	8.32	9.09	12.28	9.15
	เนื้อมะพร้าวขาว	บาท/กก	10.55	11.96	13.36	18.96	13.23
	เนื้อมะพร้าวแห้ง 90%	บาท/กก	9.63	11.75	11.95	13.11	13.11
	น้ำมันมะพร้าวดิบ	”	17.85	23.22	22.83	25.63	27.42
	น้ำมันมะพร้าวบริสุทธิ์ (ปีบ)	”	26.41	31.30	32.44	31.13	32.50

## 6. สภาพปัญหา

## 6.1 ปัญหาภาพรวม

- 1) การผลิต ต้นทุนการผลิตสูงกว่าประเทศเพื่อนบ้าน เช่น เวียดนาม อินโดนีเซีย
- 2) การนำเข้า มีการนำเข้ามะพร้าวผล(นอกโควตา)จากกัมพูชาในช่วงปลายฤดู ส่งผลกระทบต่อเกษตรกรในแหล่งผลิต
- 3) การส่งออก ไทยขาดประสิทธิภาพในการแข่งขันการส่งออก ทำให้ไม่สามารถระบายผลผลิตส่วนเกิน ในช่วงฤดูกาลผลผลิตออกสู่ตลาดมากได้
- 4) การแปรรูป ตลาดกะทิสำเร็จรูป มีอัตราการเติบโตไม่มากนัก ตลาดน้ำมันมะพร้าวมีขนาดเล็กถึง เพราะถูกทดแทนด้วยน้ำมันปาล์ม

## 6.2 ปัญหาด้านราคา

- 1) ปี 2543-44 เกิดปัญหาาราคาคต่ำ (มีการแทรกแซงตลาด)
- 2) ปี 2545-47 มะพร้าวผลมีราคาอยู่ในเกณฑ์สูงน่าพอใจ (ไม่มีการแทรกแซงตลาด)
- 3) ปี 2548 ม.ค.-เม.ย.48 มะพร้าวผลมีราคาสูงเกษตรกรได้รับความพอใจ

พ.ค. - มิ.ย. 48 ราคาต่ำลงตามฤดูกาล มีการตั้งกระทู้ถามสดในสภาผู้แทนราษฎร โดย นายประมวลฯ ส.ส.จ.ประจวบฯ มีหนังสือขอให้ช่วยเหลือเกษตรกร โดยนายภิญญาฯ สว.จ. สุราษฎร์ธานี

## 7. มาตรการแก้ไขปัญหา

### 7.1 ปี 2543 (ปัญหาาราคาคต่ำ)

มติคณะกรรมการ คชก. เมื่อ 10 พ.ค.43, 15 มิ.ย.43, 5 ก.ย.43 และ 1 พ.ย.43 อนุมัติ

๑ เงินทุนหมุนเวียนปลอดดอกเบี้ย จำนวน 170 ล้านบาท ให้ อคส. แทรกแซงรับซื้อเนื้อมะพร้าวแห้ง 90% จากเกษตรกร สถาบันเกษตรกร เพื่อจำหน่ายต่อไป

๑ กำหนดราคาเป้าหมายนำเนื้อมะพร้าวแห้ง 90% (ทับสะเก) กก.ละ 10.74 บาท ส่วนแหล่งผลิตอื่นให้ กำหนดโดยเทียบเคียงจากฐานราคาเป้าหมายนำเนื้อมะพร้าวแห้ง 90% (ทับสะเก) ด้วยวิธีคำนวณราคาในแต่ละ จังหวัดเพิ่ม-ลดได้ตามสัดส่วนราคาตลาดและคุณภาพสินค้า

๑ ปรับลดราคาแทรกแซงรับซื้อเนื้อมะพร้าวแห้ง 90% (ทับสะเก) เหลือ กก.ละ 7.64 บาท สำหรับแหล่ง ผลิตอื่นให้ปรับเพิ่ม-ลดตามสัดส่วนราคาตลาดและคุณภาพสินค้า

๑ ระยะเวลารับซื้อ มิ.ย.-พ.ย.43

๑ ระยะเวลาโครงการ มิ.ย.43-ก.พ.44

\* ประกาศ อคส. เมื่อ 30 มิ.ย.43 (มติคชก. 15 มิ.ย.43) \*\* ประกาศอคส. เมื่อ 10 พ.ย.43 (มติคชก. 1 พ.ย.43)

### ผลการดำเนินงาน

การรับซื้อ-ขาย	ปริมาณ (ตัน)	ราคาซื้อ (บาท/กก.)	มูลค่า (ล้านบาท)
จ.ประจวบฯ	5,396	10.74* , 7.64**	56.21
จ.ชุมพร	5,719	10.00 , 7.11	55.57
จ.นครศรีฯ	4,135	9.37 , 6.67	38.50
จ.สุราษฎร์ธานี	5,295	9.37 , 6.67	48.87
รวม	20,545	9.89 , 7.02	199.15

การจำหน่าย อคส.ประมวลจำหน่ายภายในประเทศทั้งหมด

สรุปการซื้อ-ขาย	ปริมาณ (ตัน)	ราคาเฉลี่ย(บาท/กก.)	มูลค่า (ล้านบาท)
การรับซื้อ ( มิ.ย. - พ.ย.43)	20,545	9.69	199.15
การจำหน่าย (ก.ย.43 - ก.พ.44)	20,545	4.37	89.76
ขาดทุนราคา	-	5.32	109.39
ค่าใช้จ่ายทั้งสิ้น	-	0.35	7.24
ต้นทุนทั้งโครงการ	-	5.67	116.63



### 7.2 ปี 2544 (ปัญหาาราคาคต่ำ)

มติคณะกรรมการ คชก. เมื่อ 22 มี.ค.44 1) อนุมัติเงินทุนจำนวน 125 ล้านบาท ให้ อคส. ดำเนินการแทรกแซงตลาดรับซื้อเนื้อมะพร้าวแห้ง 90% จากเกษตรกรรายย่อยแล้วส่งออก หรือจำหน่ายให้กับผู้ซื้อเพื่อนำไปส่งออก หรือสกัดน้ำมันมะพร้าวแล้วส่งออกทันที ปริมาณแทรกแซง 20,000 ตัน 2) กำหนดราคาเป้าหมายนำเข้าเนื้อมะพร้าวแห้ง 90% (ทับสะเก) กก.ละ 8.00 บาท และราคารับซื้อเนื้อมะพร้าวแห้ง 90% (ทับสะเก) กก.ละ 6.00 บาท สำหรับแหล่งผลิตอื่นให้กำหนดโดยเทียบเคียงจากฐานราคาเป้าหมายนำเข้าเนื้อมะพร้าวแห้ง 90%(ทับสะเก) ด้วยวิธีคำนวณราคาในแต่ละจังหวัด เพิ่ม-ลด ได้ตามสัดส่วนราคาลาดและคุณภาพสินค้า 3) ระยะเวลารับซื้อ มี.ค.-ส.ค.44 4) ระยะเวลาโครงการ มี.ค.-ต.ค.44

ผลการดำเนินงาน เนื่องจากราคาเนื้อมะพร้าวแห้ง 90% มีแนวโน้มสูงขึ้นใกล้เคียงกับราคารับซื้อที่ คชก.กำหนด (กก.ละ 6.00 บาท) จึงได้ชะลอการรับซื้อไว้จนถึงสิ้นสุดระยะเวลาโครงการเดือน ต.ค.44 เนื่องจากราคาอยู่ในเกณฑ์ดี

### 7.3 ปี 2545-49 ไม่มีปัญหาาราคา โดยวางระบบการนำเข้าอย่างรัดกุม ดังนี้

#### 1) การเปิดตลาดภายใต้ WTO และ AFTA

	AFTA		WTO - ในโควตา				WTO - นอกโควตา		
	ภาษี		โควตา (ตัน)			ภาษี (%)	ภาษี (%)		
	ตั้งแต่ปี 46-49	ปี 50	ปี 46	ปี 47	ปี 48-50		ปี 46	ปี 47	ปี 48-50
มะพร้าวผล	ยกเว้นอากร	ยกเว้นอากร	2,304.22	2,317	2,317	20	54.6	54	54
มะพร้าวฝอย	ยกเว้นอากร	ยกเว้นอากร	110	110	110	20	54.6	54	54
น้ำมันมะพร้าว	5% หรือ	5% หรือ	398.89	401	401	20	52.6	52	52
1513	ลิตรละ 2.50บาท	ลิตรละ 2.50บาท							
เนื้อมะพร้าวแห้ง	35% หรือ กก. ละ 3.00 บาท	25% หรือ กก. ละ 2.50 บาท	1,105.56	1,157	1,157	20	36.4	36	36

๑ AFTA - ต้องขออนุญาตนำเข้า

๑ WTOในโควตา - ขออนุญาตรับรองการนำเข้าโดยผู้นำเข้าต้องเป็น 1) เป็นนิติบุคคลและ 2) เป็นโรงงานที่ใช้สินค้ามะพร้าว มะพร้าวฝอย เนื้อมะพร้าวแห้งและน้ำมันมะพร้าวเป็นวัตถุดิบในกิจการของตนเอง และ 3) เปิดดำเนินการในปัจจุบัน 4) กรณีมะพร้าวฝอยมีประวัตินำเข้า 3 ปี 5) กำหนดช่วงเวลานำเข้า

- มะพร้าวผล : ม.ค.-เม.ย. / พ.ค.-ก.ย./ต.ค.-ธ.ค. = ร้อยละ 60 / 15 / 25

- มะพร้าวฝอย : ม.ค. - ธ.ค.

- เนื้อมะพร้าวแห้ง , น้ำมันมะพร้าว : พ.ย. - ธ.ค.

๑ WTOนอกโควตา - ขออนุญาตรับรองการนำเข้านอกโควตาได้เป็นการทั่วไป

๑ ประเทศนอกWTO และนอก AFTA - ต้องขออนุญาตนำเข้าตามประกาศกระทรวงพาณิชย์

3) เพิ่มประสิทธิภาพการค้าในประเทศ ให้ผู้ซื้อปิดป้ายแสดงราคารับซื้อมะพร้าวผล เนื้อมะพร้าวแห้ง เพื่อให้เกิดความเป็นธรรมแก่เกษตรกร

## 8. สถานการณ์ ปี 2550

8.1 โลก ปี 2550 ก.เกษตรสหรัฐฯ คาดว่าโลกมีผลผลิตเนื้อมะพร้าวแห้ง 5.28 ล้านตัน ลดลงร้อยละ 4.00 ความต้องการใช้ (สกัดน้ำมัน) 5.25 ล้านตันลดลงร้อยละ 4.37

### 8.2 ไทย

๑ ผลผลิต ปี 2550 ก.เกษตรฯ (สศก.) คาดว่าผลผลิตมีประมาณ 1.524 ล้านตัน ลดลงร้อยละ 2.37 ซึ่งในช่วงต้นปี-ปลายปีมีมะพร้าวผลออกสู่ตลาดน้อยตามฤดูกาล

๑ ราคา มะพร้าวแห้งผลใหญ่ที่เกษตรกรขายได้เฉลี่ยเดือนก.ค.50 อ่อนตัวลงจากเดือนก่อน เนื่องจากปริมาณผลผลิตที่ยังคงออกสู่ตลาดมากอย่างต่อเนื่อง ขณะที่ราคาน้ำมันมะพร้าวคิปและราคาเนื้อแห้งปรับลดลงแต่ยังอยู่ในเกณฑ์ดี สำหรับราคาน้ำอเนาะอ่อนตัวลงจากการบริโภคผลไม้มากขึ้น

	มี.ย.50	ก.ค.50	%Δ	6 ส.ค.50
มะพร้าวผลใหญ่เกษตรกรขายได้ (บาท/ผล)	3.86	3.56	-7.77	3.61
จ. ประจวบคีรีขันธ์	4.04	3.69	-8.66	3.75
จ. สุราษฎร์ธานี	3.25	3.25	-	2.75
เนื้อแห้ง 90% เกษตรกรขายได้ (บาท/กก.)	10.67	11.46	7.40	11.81
จ. ประจวบคีรีขันธ์	11.88	11.75	-1.09	11.75
จ. สุราษฎร์ธานี	11.75	11.75	-	11.75
มะพร้าวผลปอกเปลือก กทม. (บาท/ผล)	7.27	6.75	-7.15	6.75
เนื้อมะพร้าวขาวโรงงานรับซื้อ (บาท/กก.)	10.05	9.28	-7.66	9.25
น้ำมันมะพร้าวคิป กทม. (บาท/กก.)	28.92	27.09	-6.33	27.09

๑ แนวน้ำมัน ราคามะพร้าวผลมีแนวโน้มลดลงเนื่องจากผลผลิตที่ยังคงออกสู่ตลาดมากอย่างต่อเนื่อง โดยการค้าเริ่มชะลอตัวช่วงฤดูกาลผลไม้ออกสู่ตลาด

\*\*\*\*\*

สำนักส่งเสริมการค้าสินค้าเกษตร กรมการค้าภายใน

สิงหาคม 2550

Ag 36 : ราคาคืน ก 3 ปี 50/ พืชน้ำมัน ln./ มะพร้าว ก.ค. 50

## ราคามะพร้าวผลและผลิตภัณฑ์ (ณ แหล่งผลิต และ กทม.)

AG36 : ราคา มะพร้าว (sh แหล่งผลิต - กทม.)

	ม.ค.	ก.พ.	มี.ค.	เม.ย.	พ.ค.	มิ.ย.	ก.ค.	ส.ค.	ก.ย.	ต.ค.	พ.ย.	ธ.ค.	เฉลี่ย
<b>1. ราคามะพร้าวผลแก่ ผลใหญ่ทั้งเปลือก (ที่เกษตรกรขายได้ เฉลี่ยทั้งประเทศ) 1/ : บาท/ผล</b>													
ปี 2545	4.04	4.37	4.28	4.52	4.01	3.07	2.64	2.28	2.21	2.45	2.75	3.06	3.31
ปี 2546	3.47	3.82	3.79	3.82	3.72	3.38	2.69	2.76	2.76	2.98	3.87	3.85	3.41
ปี 2547	5.20	5.84	5.72	5.72	5.09	3.71	3.41	3.32	3.63	3.62	3.92	3.90	4.42
ปี 2548	4.35	4.57	4.61	4.44	4.30	4.05	3.90	3.92	3.83	4.30	4.92	6.15	4.45
ปี 2549	6.96	7.01	7.29	7.09	6.26	5.73	5.16	4.38	4.32	4.76	5.86	5.57	5.87
ปี 2550	5.50	5.42	4.78	4.55	4.24	3.86	3.56						4.56
<b>2. ราคาน้ำมันมะพร้าวแห้ง 90% (ที่เกษตรกรขายได้ เฉลี่ยทั้งประเทศ) 1/ : บาท/กก.</b>													
ปี 2545	4.86	4.89	4.83	4.95	6.31	6.67	7.04	7.15	7.50	7.34	7.86	9.67	6.59
ปี 2546	10.19	9.02	6.93	6.85	6.96	6.97	6.82	6.69	6.76	7.29	8.28	8.78	7.63
ปี 2547	9.08	9.69	9.26	8.91	8.72	7.87	7.39	7.32	9.26	9.21	10.81	10.68	9.02
ปี 2548	10.23	9.79	9.07	9.64	9.62	9.24	9.17	9.34	8.56	8.52	8.47	9.90	9.30
ปี 2549	9.64	11.03	11.09	11.03	11.23	11.18	10.62	10.64	10.43	10.46	10.47	10.51	10.69
ปี 2550	10.70	10.82	10.63	10.58	10.33	10.67	11.46						10.74
<b>3. ราคามะพร้าวผลใหญ่ ปอกเปลือก (ขายส่ง ณ ตลาด กทม.) 2/ : บาท/ผล</b>													
ปี 2545	8.31	8.50	8.27	8.70	7.59	6.48	6.12	6.00	5.81	6.30	6.57	6.75	7.12
ปี 2546	7.00	7.80	7.76	8.00	7.31	6.75	6.00	6.19	6.66	7.44	8.75	8.68	7.36
ปี 2547	9.75	11.13	10.45	10.17	8.86	6.58	6.25	6.35	6.95	7.94	8.18	7.25	8.32
ปี 2548	8.03	8.75	8.64	7.72	7.07	6.35	6.83	7.64	8.02	10.75	14.57	14.73	9.09
ปี 2549	15.99	16.25	15.33	13.13	12.28	10.93	9.30	9.25	9.33	10.89	12.66	12.04	12.28
ปี 2550	11.75	11.45	10.01	8.76	8.03	7.27	6.75						9.15
<b>4. ราคาน้ำมันมะพร้าวขาว (ณ โรงงานกะทิลด กทม.) 2/ : บาท/กก.</b>													
ปี 2545	13.57	14.07	12.56	12.83	10.55	8.05	7.25	6.49	6.44	7.43	8.39	10.00	9.80
ปี 2546	10.50	10.75	11.10	11.42	10.23	9.25	7.30	7.68	8.84	10.72	13.57	15.21	10.55
ปี 2547	16.20	17.24	16.16	16.03	12.36	8.39	8.25	8.35	9.16	10.44	10.68	10.25	11.96
ปี 2548	10.83	12.4	12.90	12.99	11.43	10.25	10.25	10.64	10.89	13.85	21.24	22.61	13.36
ปี 2549	23.25	23.49	24.08	21.69	20.50	19.55	14.13	13.50	13.50	15.26	19.36	19.17	18.96
ปี 2550	18.08	16.98	14.03	12.50	11.70	10.05	9.28						13.23
<b>5. ราคาน้ำมันมะพร้าวแห้ง 90% (I โรงงานหีบน้ำมันมะพร้าวปริมาณ) 2/ : บาท/กก.</b>													
ปี 2545	6.45	6.34	6.98	7.93	8.10	8.72	8.32	8.74	8.68	8.76	10.12	11.84	8.42
ปี 2546	12.01	9.98	9.22	8.94	9.20	9.22	8.78	8.37	8.78	9.53	11.16	10.33	9.63
ปี 2547	10.29	11.06	11.87	12.57	12.83	10.97	11.24	11.40	12.14	12.45	12.27	11.88	11.75
ปี 2548	11.29	11.06	11.97	12.17	12.15	12.15	12.31	11.82	11.26	12.20	12.40	12.56	11.95
ปี 2549	12.94	13.11	13.15	13.15	13.15	13.15	13.15	13.15	13.09	13.05	13.11	13.15	13.11
ปี 2550	13.25	13.41	13.10	13.07	13.20	13.02	12.70						13.11
<b>6. ราคาน้ำมันมะพร้าวดิบ (ขายส่งตลาด กทม.) 2/ : บาท/กก.</b>													
ปี 2545	12.35	12.96	13.79	14.99	15.49	16.21	15.67	15.95	15.80	16.04	19.09	22.10	15.87
ปี 2546	22.19	18.24	16.84	16.47	17.05	16.97	15.88	15.09	16.22	18.48	20.88	19.91	17.85
ปี 2547	19.73	21.00	22.92	24.54	25.18	22.40	22.57	22.87	24.45	25.15	24.65	23.17	23.22
ปี 2548	21.33	20.49	23.14	23.63	23.48	23.59	23.79	22.70	21.33	23.16	23.45	23.88	22.83
ปี 2549	25.21	27.17	27.59	27.59	27.36	26.92	25.46	24.25	24.05	23.60	23.83	24.55	25.63
ปี 2550	25.75	27.76	27.09	27.30	28.04	28.92	27.09						27.42
<b>7. ราคาน้ำมันมะพร้าวดิบ ตลาดต่างประเทศ (รอดเตอร์ดัม) 3/ : บาท/กก.</b>													
ปี 2545	15.47	16.18	15.44	17.05	17.50	18.61	18.16	18.45	17.23	18.54	19.69	20.46	17.73
ปี 2546	20.63	20.36	18.44	18.03	18.15	19.14	18.51	17.43	17.91	19.30	20.45	23.06	19.28
ปี 2547	22.66	25.21	27.29	29.49	29.47	26.70	27.77	26.69	27.36	26.85	26.56	25.66	26.81
ปี 2548	24.98	25.03	27.36	26.73	25.99	26.21	25.21	22.49	23.02	23.81	23.75	22.28	24.74
ปี 2549	22.11	23.22	22.22	21.76	21.83	21.91	22.11	22.74	22.72	23.29	22.96	26.19	22.76
ปี 2550	26.37	27.36	27.00	28.64	30.90	34.00	31.48						29.39

ที่มา: 1/ สำนักงานเศรษฐกิจการเกษตร

2/ กรมการค้าภายใน

3/ รอยเตอร์

สำนักส่งเสริมการค้าสินค้าเกษตร กรมการค้าภายใน

## ทุเรียน

## 1. ผลผลิตและการใช้ (ตัน)

	ปี 2546	ปี 2547	ปี 2548	ปี 2549	ปี 2550
1.1 ผลผลิตไทย	735,800	829,200	649,800	618,800	686,500
- ภาคตะวันออก	477,900	503,400	363,300	375,900	381,700
- ภาคใต้	232,600	297,700	261,500	218,700	277,800
1.2 การใช้ภายในประเทศ					
- บริโภคสด	553,350	593,430	434,680	402,870	447,500
- แปรรูป	73,600	82,900	65,000	62,000	69,000
1.3 ส่งออก (สดและแช่แข็ง)					
- ปริมาณ (ตัน)	108,850	152,870	150,120	153,930	170,000
- มูลค่า (ล้านบาท)	2,000	2,227	2,654	3,190	
2. ต้นทุนการผลิต (บาท/กก.)	15.14	14.93	13.91	14.30	12.81
3. ช่วงผลผลิตออกสู่ตลาด					
- ภาคตะวันออก	กลางเมษายน - พฤษภาคม				
- ภาคใต้	เดือนกรกฎาคม - กันยายน				
4. ราคาที่เกษตรกรขายได้ (บาท/กก.)					
- พันธุ์หมอนทอง	19.06	15.48	15.98	16.19	21.93

(ม.ย. - ก.ค.50)

## 5. สถานการณ์และมาตรการแก้ไขปัญหา ปี 2550

## 5.1 สถานการณ์ ปี 2550

1) สำนักงานเศรษฐกิจการเกษตรคาดการณ์ปริมาณผลผลิตทุเรียน ปี 2550 มีประมาณ 686,500 ตัน เพิ่มขึ้นร้อยละ 10.94 โดยแยกเป็นพันธุ์ชะนี ร้อยละ 30 และพันธุ์หมอนทอง ร้อยละ 65

2) ผลผลิตทุเรียนภาคตะวันออก (ร้อยละ 55) มีปริมาณใกล้เคียงกับปีที่ผ่านมา โดยออกสู่ตลาดมากช่วงกลาง เม.ย.- พ.ค. ซึ่งในปีนี้ออกสู่ตลาดเร็วกว่าปกติประมาณ 1 เดือน เนื่องจากการติดดอกก่อนฤดูจากการที่ฝนทิ้งช่วงเร็ว ส่วนภาคใต้ (ร้อยละ 40) เพิ่มขึ้นจากปีที่ผ่านมาร้อยละ 27 โดยจะออกมากช่วง ก.ค.- ก.ย.

## 5.2 สถานการณ์ปัจจุบัน

- 1) ทุเรียนภาคตะวันออก ราคาเกษตรกรขายได้ทุเรียนพันธุ์หมอนทองในช่วงออกมากระหว่าง เม.ย.- พ.ค. 2550 เฉลี่ย กก.ละ 18.83 บาท ใกล้เคียงกับราคาช่วงออกมากของปีที่ผ่านมา ซึ่งอยู่ในระดับที่ดี โดยขณะนี้ผลผลิตออกสู่ตลาดหมดแล้ว
- 2) ทุเรียนภาคใต้ ออกสู่ตลาดมากในเดือน ก.ค. 50 คาดว่าจะออกมากไปจนถึงสิ้นเดือน ส.ค.50

## 5.3 มาตรการแก้ไขปัญหามี 2550

- 1) กระทรวงเกษตรและสหกรณ์เป็นหน่วยงานหลักในการแก้ไขปัญหาผลไม้ทุกชนิด โดย คชก.ได้มีมติเมื่อวันที่ 5 เม.ย. 2548 มอบกระทรวงเกษตรและสหกรณ์จัดทำแผนบูรณาการด้านการผลิตและการตลาดผลไม้ทุกชนิดทั้งระบบ และจัดทำแผนแก้ไขปัญหทั้งในระยะสั้นและระยะยาว
- 2) กระทรวงเกษตรและสหกรณ์ได้ให้สหกรณ์การเกษตรกู้ยืมเงินกองทุนพัฒนาสหกรณ์ เพื่อใช้รวบรวมรับซื้อผลผลิตนำไปจำหน่ายนอกแหล่งผลิต
- 3) กรมการค้าภายในเป็นหน่วยงานเสริมในการกระจายผลผลิต โดยการเชื่อมโยงให้มีการนำทุเรียนมาจำหน่ายในงานต่าง ๆ ที่ได้จัดขึ้นตามโครงการธงฟ้า...ราคาผู้ผลิต (Farm Outlet) เพื่อสร้างโอกาสและช่องทางการจำหน่าย ซึ่งจะมีผลให้เกษตรกรขายผลผลิตได้ราคา

\*\*\*\*\*

กรมการค้าภายใน

สิงหาคม 2550

พันธุ์ชะนี

หน่วย : บาท/กก.

ปี	เม.ย.	พ.ค.	มิ.ย.	ก.ค.	ส.ค.	ก.ย.	เฉลี่ย
2540		13.58	5.83	8.42	14.05	-	10.47
2541	14.38	14.01	16.65	18.64	12.83	9.00	14.25
2542	15.68	7.78	5.93	8.10	10.97	13.50	10.33
2543	-	9.33	5.97	8.50	8.38	-	8.05
2544	10.31	5.12	13.97	13.46	4.50	8.33	9.28
2545	20.19	4.29	6.70	7.37	5.00	-	8.71
2546	11.75	21.60	9.66	6.31	5.58	-	10.98
2547	8.06	4.90	7.23	8.12	6.80	6.04	6.86
2548	7.82	7.50	8.42	7.31	4.00	-	7.01
2549	22.77	10.40	7.75	6.72	-	-	11.91
2550	9.09	12.24	12.49	12.00			11.46

พันธุ์หมอนทอง

หน่วย : บาท/กก.

ปี	เม.ย.	พ.ค.	มิ.ย.	ก.ค.	ส.ค.	ก.ย.	เฉลี่ย
2540		24.44	12.88	18.20	21.16		19.17
2541	27.24	26.54	31.25	35.33	23.68	23.04	27.85
2542	25.56	13.18	13.77	16.92	20.88	19.41	18.29
2543	-	20.47	12.26	16.40	15.79	20.08	17.00
2544	27.46	11.00	20.70	26.93	10.41	13.33	18.31
2545	34.50	11.52	14.78	15.19	11.35	16.96	17.38
2546	20.84	32.16	22.86	12.34	12.97	13.19	19.06
2547	24.74	10.30	17.04	15.83	14.68	10.29	15.48
2548	13.67	16.46	16.77	17.22	10.89	20.86	15.98
2549	33.03	18.72	16.29	13.74	13.04	19.18	19.00
2550	18.51	19.15	17.28	14.42			17.34

ที่มา : สำนักงานเศรษฐกิจการเกษตร

ก.2-2/ทุเรียน/ราคาสดก./ราคาทุเรียนรายเดือน

## 1. ผลผลิตและความต้องการใช้

1.1 ผลผลิต	ปี 2547	ปี 2548	ปี 2549	ปี 2550
- ผลผลิตไทย (ตัน)	569,007	521,775	440,546	474,775
1.2 ความต้องการใช้				
- บริโภคภายในประเทศ (ตัน)	541,186	485,300	409,700	441,550
- ส่งออก (กระป๋อง)				(มค.-มีย.)
- ปริมาณ (ตัน)	8,251	7,182	5,309	15,354
- มูลค่า (ล้านบาท)	257	232	295	427

## 1.3 ผลผลิตออกสู่ตลาดมาก

- ภาคตะวันออก เดือนพฤษภาคม - มิถุนายน
- ภาคใต้ เดือน สิงหาคม - กันยายน

## 2. ราคา (บาท/กก.)

เกษตรกรขายได้	7.01	8.66	13.77	8.77
(ที่มา : สำนักงานเศรษฐกิจการเกษตร)				(ก.ค.50)

## 3. ต้นทุนการผลิต (บาท/กก.)

	7.83	8.35	8.58	8.23
--	------	------	------	------

## 4. สถานการณ์และมาตรการส่งเสริมการจำหน่ายผลไม้ปี 2550

## 4.1 สถานการณ์ปี 2550

- สำนักงานเศรษฐกิจการเกษตร คาดการณ์ผลผลิตปี 2550 จะมีประมาณ 474,775 ตัน ใกล้เคียงกับปีที่ผ่านมา โดยแยกเป็นภาคตะวันออกร้อยละ 61 หรือ 291,640 ตัน ลดลงจากปีก่อนร้อยละ 6 และภาคใต้ร้อยละ 37 หรือ 175,882 ตัน เพิ่มขึ้นจากปีก่อนร้อยละ 43

- ในช่วงนี้เงาะภาคใต้ ออกสู่ตลาดมากขึ้น โดยผลผลิตออกแล้วประมาณร้อยละ 70 ราคาที่เกษตรกรขายได้ จ.สุราษฎร์ธานี เงาะเกรดคละ กก.ละ 6.50-7.00 บาท เงาะตะกร้า กก.ละ 8-8.50 บาทปรับตัวสูงขึ้นจากสัปดาห์ที่ผ่านมา กก.ละ 1-2 บาท ซึ่งเป็นผลจากการที่ สกต.เข้าไปตั้งจุดรับซื้อ

## 4.2 มาตรการแก้ไขปัญหา

4.2.1 กระทรวงเกษตรและสหกรณ์ เป็นหน่วยงานหลักในการแก้ไขปัญหาผลไม้ทุกชนิด โดย คชก. ได้มีมติเมื่อวันที่ 5 เม.ย.48 มอบกระทรวงเกษตรฯจัดทำแผนบูรณาการด้านการผลิต การตลาดผลไม้ทุกชนิดทั้งระบบและจัดทำแผนแก้ไขปัญหาทั้งในระยะสั้นและระยะยาว

4.2.2 การแก้ไขปัญหาภาคตะวันออก กระทรวงเกษตรฯ ได้ให้สหกรณ์การเกษตรกู้ยืมเงินกองทุนพัฒนาสหกรณ์ เพื่อใช้รวบรวมรับซื้อผลผลิตนำไปจำหน่ายนอกแหล่งผลิต

4.2.3 กรมการค้าภายใน เป็นหน่วยงานส่งเสริมการจำหน่าย โดยจัดงานส่งเสริมการบริโภคผลไม้ช่วงที่ผลไม้ออกมาก ซึ่งได้จัดงานไปแล้วรวม 3 ครั้ง คือ ครั้งที่ 1 ณ ศูนย์แสดงสินค้า กรมส่งเสริมการส่งออก ระหว่างวันที่ 20 เม.ย.-1 พ.ค. 50 ครั้งที่ 2 ณ ลานอเนกประสงค์ ชั้น 3 กระทรวงพาณิชย์ ระหว่างวันที่ 2-4 พ.ค. ครั้งที่ 3 ณ ตลาดนัดชนบุรี(สนามหลวง 2) ระหว่างวันที่ 18-20 พ.ค. 50 ได้กระจายผลผลิตเงาะปริมาณ 10 ตัน

## ราคาเกษตรกรขายได้เงาะโรงเรียนคณะ

หน่วย : บาท/กก

ปี	พค.	มิย.	กค.	สค.	กย.	เฉลี่ย
2539	24.38	17.44	19.01	14.81	16.5	18.43
2540	36.72	12.6	12.9	-	-	20.74
2541	31.75	26.49	26.34	20.04	20.3	24.98
2542	30.99	14.17	17.39	12.80	13	17.67
2543	16.35	7.5	7.27	7.81	19.86	11.76
2544	8.70	12.75	13.88	7.21	8.88	10.28
2545	6.84	5.58	7.12	3.68	5.99	5.84
2546	27.57	11.00	5.50	6.50	5.00	11.11
2547	6.29	6.56	10.61	6.56	6.05	7.21
2548	7.49	8.09	9.49	5.95	7.86	7.78
2549	19.27	9.58	9.98	12.08	17.74	13.73
2550	11.33	8.00	8.77			9.37

ที่มา : สำนักงานเศรษฐกิจการเกษตร



## 1. ผลผลิตและความต้องการใช้

1.1 ผลผลิต	ปี 2547	ปี 2548	ปี 2549	ปี 2550
- ผลผลิตไทย (ตัน)	235,272	199,693	142,620	265,137
1.2 ความต้องการใช้				
- บริโภคภายในประเทศ(ตัน)	188,218	158,795	127,443	102,000
- ส่งออก(สดและแช่แข็ง)				
- ปริมาณ (ตัน)	27,006	40,898	15,177	
- มูลค่า (ล้านบาท)	462	728	277	
1.3 ผลผลิตออกสู่ตลาดมาก				
- ภาคตะวันออก	เดือนพฤษภาคม - กรกฎาคม			
- ภาคใต้	เดือนกรกฎาคม - กันยายน			

## 2. ราคา (บาท/กก.)

เกษตรกรขายได้	13.24	14.25	17.20	9.06
(ที่มา : สำนักงานเศรษฐกิจการเกษตร)				(ก.ค.)

## 3. ต้นทุนการผลิต (บาท/กก.)

11.90	11.94	11.80	11.59
-------	-------	-------	-------

## 4. สถานการณ์และมาตรการส่งเสริมการจำหน่ายผลไม้ ปี 2550

## 4.1 สถานการณ์ปี 2550

ในปี 2550 ปริมาณผลผลิตมังคุดทั้งประเทศ มีประมาณ 265,137 ตัน เพิ่มขึ้นจากปี 2549 ร้อยละ 86 โดยแยกเป็นภาคตะวันออก 111,542 ตัน เพิ่มขึ้นจากปีก่อนร้อยละ 143 ภาคใต้ 152,104 ตัน เพิ่มขึ้นจากปีก่อนร้อยละ 60 เนื่องจากในปีที่ผ่านมาผลผลิตมีปริมาณน้อยกว่าปกติมาก ในขณะที่ปีนี้อากาศเอื้ออำนวยต่อการเจริญเติบโตของมังคุด ทั้งนี้ผลผลิตจะออกมากในช่วงปลายเดือนกรกฎาคม - สิงหาคม 2550 ราคาที่เกษตรกรขายได้เดือน ก.ค. 50 มังคุดเกรดคละ เฉลี่ย กก.ละ 9.06 บาท ต่ำกว่าช่วงเดียวกันของปีที่ผ่านมา ซึ่งมีราคาเฉลี่ย กก.ละ 11.11 บาท

## 4.2 มาตรการแก้ไขปัญหา

4.2.1 กระทรวงเกษตรและสหกรณ์ เป็นหน่วยงานหลักในการแก้ไขปัญหาผลไม้ทุกชนิด โดยคชก. ได้มีมติเมื่อวันที่ 5 เม.ย. 48 มอบกระทรวงเกษตรฯ จัดทำแผนบูรณาการด้าน การผลิต การตลาด ผลไม้ทุกชนิดทั้งระบบและจัดทำแผนแก้ไขปัญหาทั้งในระยะสั้นและระยะยาว

**4.2.2 การแก้ไขปัญหาภาคตะวันออก** กระทรวงเกษตรฯ ได้ให้สหกรณ์การเกษตรกัญยืม  
เงินกองทุนพัฒนาสหกรณ์ เพื่อใช้รวบรวมรับซื้อผลผลิตไปจำหน่ายนอกแหล่งผลิต

**4.2.2 กรมการค้าภายใน** เป็นหน่วยงานเสริมการจำหน่าย โดยจัดงานส่งเสริมการบริโภคผลไม้  
ช่วงที่ผลผลิตออกมาก โดยได้จัดงานไปแล้วรวม 3 ครั้ง ในระหว่างวันที่ 20 เมษายน ถึง 20 พฤษภาคม  
2550 ได้กระจายผลผลิตมังคุด ประมาณ 10 ตัน

.....

สำนักส่งเสริมการค้าสินค้าเกษตร  
กรมการค้าภายใน  
สิงหาคม 2549

## ราคาเกษตรกรขายได้มั่งคุดคละ

หน่วย : บาท/กก

ปี	พค.	มิย.	กค.	สค.	กย.	เฉลี่ย
2544	24.79	19.73	16.31	11.18	15.06	17.41
2545	9.9	11.82	8.99	6.86	11.5	9.81
2546	33	18.25	10.5	13.86	15.22	18.17
2547	11.5	17.22	15.68	10.05	11.77	13.24
2548	13.62	9.62	7.47	11.50	31.5	14.74
2549	25.57	14.63	11.11	17.5		17.20
2550	19.89	10.13	9.06			13.03

ที่มา : สำนักงานเศรษฐกิจการเกษตร

## ถั่วลิสง

1.การผลิต/ความต้องการใช้(ตัน)	ปี 2545/46	ปี 2546/47	ปี 2547/48	ปี 2548/49	ปี 2549/50
1.1 ผลผลิตไทย	109,810	76,070	64,741	66,595	69,075
1.2 ความต้องการใช้	160,316	121,217	109,706	93,764	99,532
	ปี 2546	ปี 2547	ปี 2548	ปี 2549	ปี 2550
1.3 การนำเข้า/ส่งออก					
- นำเข้า					
ถั่วลิสงทั้งเปลือกแห้ง					
ปริมาณ (ตัน)	2,503	1,546	2,374	5,052	2,170.25
มูลค่า (ล้านบาท)	36.25	14.06	44.07	70.30	23
กากถั่วลิสง					
ปริมาณ (ตัน)	13,004	44,245	25,104	17,576	12,456
มูลค่า (ล้านบาท)	139.17	399.69	205.27	125.21	92.95
- ส่งออก					
ถั่วลิสงทั้งเปลือกแห้ง					
ปริมาณ (ตัน)	490	826	310	300	67.70
มูลค่า (ล้านบาท)	6.30	14.83	4.02	20.05	1.87
2. ราคา(บาท/กก.)					กค.50
- ถั่วลิสงทั้งเปลือกสดคละ	7.98	8.46	8.72	7.52	-
- ถั่วลิสงทั้งเปลือกแห้งคละ	10.70	15.32	14.23	14.23	13.63
3. ต้นทุนการผลิต(บาท/กก.)	11.31	13.13	13.76	13.15	13.30

## 4. สภาพปัญหา/สาเหตุ

4.1 ประสิทธิภาพการผลิตต่ำ ต้นทุนการผลิตสูง เนื่องจากขาดแคลนเมล็ดพันธุ์ดี เกษตรกรขาดความรู้ความเข้าใจเกี่ยวกับเทคโนโลยีการผลิตที่เหมาะสม และนิยมปลูกเป็นรายได้เสริม หรือปลูกหัวไร่ปลายนากระจายทั่วไปไม่แน่นอน

4.2 คุณภาพถั่วลิสงของไทยมีเชื้อราและสาร Aflatoxins ปนเปื้อนในอัตราค่อนข้างสูง เมล็ดเล็ก ความชื้น สิ่งเจือปน เมล็ดเสียค่อนข้างมาก

4.3 เกษตรกรขาดความรู้ด้านการตลาด เช่น เครื่องชั่งตวงวัด การคัดเกรด การจัดชั้นและการปรับปรุงคุณภาพให้ดีขึ้น ไม่มีการรวมตัวกันในการจำหน่าย ทำให้ขาดอำนาจการต่อรอง

4.4 เกษตรกรไม่มีสถานที่เก็บรักษาเพื่อรอราคาต้องจำหน่ายผลผลิตทันที ทำให้ราคาไม่มีเสถียรภาพและมักเกิดปัญหาราคาคตกต่ำในช่วงที่ผลผลิตออกมาก

4.5 โรงงานสกัดน้ำมันถั่วลิสงมีขนาดเล็ก ประสิทธิภาพในการผลิตต่ำ ทำให้ต้นทุนการผลิตสูง ไม่สามารถแข่งขันกับน้ำมันบริโภคชนิดอื่นได้

4.6 มีการลักลอบนำเข้าตามแนวชายแดนจากจีนและเมียนมาร์ เพราะขนาดเมล็ดใหญ่กว่าและราคาถูกกว่าของไทย

## 5. การแก้ไขปัญหา

5.1 กรณีเกิดปัญหาด้านราคา ขออนุมัติใช้เงินจากกองทุนรวมฯ เพื่อช่วยเหลือเกษตรกรด้านการตลาดและราคาตามความเหมาะสม

5.2 การพัฒนาระบบตลาด เพื่อปรับปรุงกลไกตลาดสินค้าเกษตรในระดับท้องถิ่นและภูมิภาคอย่างเป็นระบบ ได้แก่ จัดตั้งตลาดกลาง การจัดตลาดนัด และการรวมกลุ่มขายถั่วลิสง เพื่อช่วยให้เกษตรกรมีทางเลือก ลดขั้นตอนการตลาด และแก้ไขปัญหาสินค้าล้นตลาดช่วงต้นฤดู ส่งเสริมความรู้ด้านการตลาด ระบบการซื้อขายแบบตลาดกลาง การใช้เครื่องชั่งตวงวัด วิธีการซื้อขายไม่ให้อู่ถูกเอารัดเอาเปรียบ เพื่อสร้างความมั่นใจให้เกษตรกรสามารถต่อรองราคาและได้รับราคาที่เป็นธรรม

5.3 สนับสนุนการแปรรูปและพัฒนาผลิตภัณฑ์ถั่วลิสงตลอดจนขยายตลาดทั้งในประเทศและเพื่อการส่งออกให้เพิ่มขึ้น

## 6. สถานการณ์ปัจจุบัน/แนวโน้ม

กระทรวงเกษตรและสหกรณ์ได้ประมาณการผลผลิตถั่วลิสง 68,970 ตัน เพิ่มขึ้นจากปีที่ผ่านมาร้อยละ 1.36 เนื่องจากความต้องการใช้ภายในประเทศยังคงเพิ่มขึ้น โดยมีการนำมาผลิตเพื่อบริโภคและส่งออกในรูปแบบผลิตภัณฑ์ต่างๆ ตลอดจนนำมาประกอบอาหาร

ปัจจุบัน (ก.ค.50) ผลผลิตถั่วลิสง รุ่น 2 ออกสู่ตลาด ราคาที่เกษตรกรขายได้ลดลงจากเดือนที่ผ่านมา เหลือ กก.ละ 13.63 บาท (เดือน มิ.ย. 50 กก.ละ 14.80 บาท)

**ราคาอัฐิสงที่เกษตรกรขายได้**

บาท/กก.

	มค.	กพ.	มีค.	เมย.	พค.	มิย.	กค.	สค.	กย.	ตค.	พย.	ธค.	เฉลี่ย
	<b>ราคาเกษตรกรขายได้ อัฐิสงทั้งเปลือกสดคละ</b>												
	<b>ที่มา:สำนักงานเศรษฐกิจการเกษตร</b>												
ปี 2542	-	10.00	9.17	6.81	5.62	6.80	6.27	5.72	6.27	6.55	6.19	5.84	6.84
ปี 2543	6.56	6.55	8.23	6.47	6.13	6.93	6.88	7.49	7.51	7.38	7.37	7.75	7.10
ปี 2544	6.19	5.22	6.52	6.65	6.42	8.25	7.25	7.52	7.54	8.23	9.32	7.35	7.21
ปี 2545	7.09	-	9.98	9.39	7.94	9.50	8.24	5.99	6.85	6.87	-	-	7.98
ปี 2546	-	-	-	10.37	12.00	-	-	5.85	6.89	-	7.18	-	8.46
ปี 2547	10.42	9.52	9.00	-	-	7.08	9.60	7.38	7.44	8.86	9.15	8.71	8.72
ปี 2548	8.92	6.44	6.85	9.13	11.00	-	7.63	6.61	5.71	6.74	6.99	6.74	7.52
ปี 2549	7.59	7.89	9.15	11.30	9.84	11.01	8.89	7.48	7.24	8.77	8.70	8.47	8.86
ปี 2550	11.25	8.65	7.93	9.39	8.84	7.88	-						8.99
	<b>ราคาเกษตรกรขายได้ อัฐิสงทั้งเปลือกแห้งคละ</b>												
	<b>ที่มา:สำนักงานเศรษฐกิจการเกษตร</b>												
ปี 2542	12.03	-	13.61	11.86	10.45	12.90	13.22	11.59	10.29	9.85	11.01	10.69	11.21
ปี 2543	10.65	9.23	11.67	12.10	11.18	12.12	13.68	12.12	12.07	10.81	10.25	9.77	11.40
ปี 2544	9.44	8.61	9.54	9.45	10.50	9.94	14.59	13.29	12.02	11.98	11.96	11.44	10.80
ปี 2545	11.25	12.14	13.64	12.55	11.99	12.02	13.05	11.75	10.22	12.22	10.90	10.62	10.70
ปี 2546	14.00	-	13.33	14.52	16.88	17.50	-	-	15.00	14.30	17.00	-	15.32
ปี 2547	-	-	-	13.00	15.45	-	-	-	-	-	-	-	14.23
ปี 2548	-	-	15.00	14.93	15.61	16.22	15.00	12.15	12.31	12.17	14.66	-	14.23
ปี 2549	-	-	16.00	16.24	16.36	16.50	14.48	13.34	11.40	11.90	11.69	12.26	14.02
ปี 2550	13.41	13.36	13.46	14.46	15.93	14.80	13.63						14.24

สำนักส่งเสริมการค้าสินค้าเกษตร

สิงหาคม 2550

## ถั่วเขียว

	ปี 2545/46	ปี 2546/47	ปี 2547/48	ปี 2548/49	ปี 2549/50
1. ผลผลิตและความต้องการใช้	ปี 2545/46	ปี 2546/47	ปี 2547/48	ปี 2548/49	ปี 2549/50
1.1 ผลผลิต (ตัน)	257,928	178,230	134,892	113,272	115,986
1.2 ความต้องการใช้ (ตัน)	234,089	163,729	143,494	121,171	122,966
					(ประมาณการ)
1.3 การส่งออก	ปี 2546	ปี 2547	ปี 2548	ปี 2549	ปี 2550
- ถั่วเขียวผิวมัน					
ปริมาณ (ตัน)	16,473	12,286	7,527	19,044	9,900
มูลค่า (ล้านบาท)	286.09	247.80	219.15	547.97	283.31
- ถั่วเขียวผิวดำ					
ปริมาณ (ตัน)	1,972	6,083	3,884	4,116	1,385.98
มูลค่า (ล้านบาท)	39.02	67.16	73.77	108.21	40.64
2. ราคา (บาท/กก.)	ปี 2545/46	ปี 2546/47	ปี 2547/48	ปี 2548/49	ปี 2549/50
เกษตรกรขายได้					(กก.50)
- ถั่วเขียวผิวมันคละ	11.24	12.80	15.02	18.24	21.87
- ถั่วเขียวผิวดำคละ	10.32	-	-	-	-
3. ต้นทุนการผลิต (บาท/กก.)	9.89	8.41	10.03	10.45	12.59

## 4. สภาพปัญหา/สาเหตุ

4.1 ผลผลิตถั่วเขียวของไทยมีปัญหาเรื่องคุณภาพเกี่ยวกับเชื้อราและสิ่งเจือปนรวมทั้งมีสารพิษตกค้าง

4.2 ราคามักผันผวนไม่แน่นอน เกษตรกรขาดอำนาจต่อรองราคา เนื่องจากขาดมาตรฐานการคัดเกรดและคุณภาพ

4.3 ตลาดส่งออกมีค่อนข้างจำกัด และต้องประสบกับภาวะการแข่งขันทั้งด้านราคาและคุณภาพจากประเทศผู้ผลิตรายใหญ่ ซึ่งเป็นคู่แข่งด้วย เช่น จีน เวียดนาม และ เมียนมาร์

## 5. การแก้ไขปัญหา

## 5.1 ระยะสั้น

กรณีเกิดปัญหาราคาตกต่ำ ขออนุมัติใช้เงินจากกองทุนรวมฯ เพื่อช่วยเหลือเกษตรกรด้านการตลาดและราคาตามความเหมาะสม

## 5.2 ระยะยาว

- 1) เพิ่มประสิทธิภาพการผลิตให้ได้ผลผลิตต่อไร่สูงขึ้น เพื่อลดต้นทุนการผลิตและปรับปรุงคุณภาพผลิตให้มีคุณภาพดีตรงกับความต้องการของตลาด
- 2) ปรับระบบการผลิตถั่วเขียวให้สอดคล้องกับความต้องการของตลาดทั้งในด้านปริมาณคุณภาพ โดยกำหนดช่วงการเพาะปลูกและเก็บเกี่ยวให้เหมาะสม เพื่อหลีกเลี่ยงการกระทบฝนระหว่างการเก็บเกี่ยว
- 3) จัดและส่งเสริมให้มีการรวมกลุ่มเกษตรกรเพื่อเพิ่มศักยภาพ สร้างอำนาจต่อรองราคาและสนับสนุนการแปรรูปเป็นผลิตภัณฑ์ต่างๆเพื่อสร้างมูลค่าเพิ่ม
- 4) พัฒนาคุณภาพสินค้าให้ตรงกับความต้องการของตลาด โดยรักษาตลาดเดิมไว้ และขยายตลาดต่างประเทศใหม่ๆ เพื่อรองรับสินค้าให้กว้างขวางยิ่งขึ้น
- 5) สนับสนุนความร่วมมือระหว่าง เกษตรกรผู้ผลิต ผู้ค้าส่ง และผู้ส่งออก เพื่อเป็นหลักประกันและสร้างความเชื่อมั่นต่อกัน

## 6. สถานการณ์ปัจจุบัน/แนวโน้ม

กระทรวงเกษตรและสหกรณ์ประมาณการเมื่อเดือน มิ.ย. 50 ว่าพื้นที่เพาะปลูกลดลงจากปีที่ผ่านมา เนื่องจากถั่วเขียวมีต้นทุนในการผลิตสูง เมล็ดพันธุ์มีราคาแพงและขาดแคลนแรงงานในการเก็บเกี่ยวผลผลิต จึงไม่เป็นแรงจูงใจให้เกษตรกรขยายพื้นที่ปลูกถั่วเขียว สำหรับผลผลิตต่อไร่ของถั่วเขียวคาดว่าเพิ่มขึ้นจากปีที่ผ่านมา หากสภาพอากาศเอื้ออำนวยมีปริมาณน้ำฝนเพียงพอต่อการผลิตและเกษตรกรมีการดูแลรักษาที่ดี ขณะนี้ (ก.ค.50) ผลผลิตถั่วเขียวรุ่น 1 (ฤดูฝน) เริ่มทยอยออกสู่ตลาดบ้างแล้วและจะออกสู่ตลาดมากตั้งแต่มิถุนายน ค.ศ. 50 เป็นต้นไป โดยราคาที่เกษตรกรขายได้ กก.ละ 21.87 บาท

สำนักส่งเสริมการค้าสินค้าเกษตร  
กรมการค้าภายใน  
สิงหาคม 2550



ปี	ม.ย.	ก.ค.	ส.ค.	ก.ย.	ต.ค.	พ.ย.	ธ.ค.	ม.ค.	ก.พ.	เม.ย.	พ.ค.	เฉลี่ย	
<b>ราคาที่ยกขตรกรขายได้ ถั่วเขียวผิวมันเมล็ดใหญ่(คละ)</b>													
ที่มา : สำนักงานเศรษฐกิจการเกษตร													
2542/43	11.37	11.62	9.70	9.52	9.91	8.73	8.87	9.31	9.31	12.14	14.38	13.19	10.67
2543/44	11.59	10.79	13.09	12.90	13.71	15.05	16.26	16.30	16.19	16.18	15.60	15.53	14.48
2544/45	14.71	15.98	16.84	16.30	15.50	13.74	13.45	13.64	13.86	14.11	13.51	13.54	14.60
2545/46	12.11	12.91	12.96	13.45	12.50	11.11	10.53	10.29	9.54	9.65	9.36	-	11.31
2546/47	-	-	11.23	11.23	11.71	13.35	13.89	13.44	15.01	14.83	15.46	12.80	13.3
2547/48	12.96	13.75	12.74	12.5	13.22	14.45	15.16	15.62	16.29	18.92	19.61	-	15.02
2548/49	-	16.00	17.91	17.47	19.52	18.00	15.67	17.24	17.33	19.14	20.85	21.56	18.24
2549/50	-	19.33	17.87	-	16.66	16.66	16.66	16.66	16.66	21.63	22.65	-	18.31
2550/51	20.62	21.87											20.62
<b>ราคาขายส่งกม ถั่วเขียวผิวมันอย่างดี</b>													
ที่มา : กรมการค้าภายใน													
2542/43	15.47	13.75	14.32	14.92	13.77	13.50	13.93	14.17	14.17	15.25	19.16	19.16	15.13
2543/44	18.49	16.89	17.85	19.18	19.58	19.90	20.05	21.14	19.50	18.70	17.59	18.67	18.96
2544/45	17.90	19.82	19.00	21.91	19.21	18.13	17.92	17.92	17.92	17.92	17.92	17.92	18.62
2545/46	17.92	16.30	15.92	15.92	15.92	14.38	13.86	13.50	13.25	13.25	13.25	13.25	14.73
2546/47	14.25	14.25	14.25	14.77	15.08	16.03	16.25	16.25	16.25	16.25	17.92	17.92	15.79
2547/48	18.08	18.25	18.25	18.25	18.25	18.25	18.25	18.82	19.56	19.56	21.92	24.25	19.31
2548/49	13.17	14.16	15.70	15.70	15.70	15.76	15.83	16.04	16.08	16.08	16.08	16.08	15.53
2549/50	23.50	23.50	23.50	25.30	25.30	25.30	26.50	23.50	23.50	23.90	24.18	24.50	24.37
2550/51	24.50	24.50											24.50
<b>ราคาขายส่ง กมถั่วเขียวผิวมันอย่างรอง</b>													
ที่มา : กรมการค้าภายใน													
2542/43	12.58	11.25	11.44	11.59	10.63	10.5	10.77	10.92	10.92	11.99	15.83	15.83	9.13
2543/44	14.70	13.64	14.06	15.09	15.41	17.01	17.99	18.43	16.80	17.06	15.74	17.02	16.08
2544/45	16.24	17.56	19.00	20.25	17.54	16.50	17.12	16.25	16.25	16.25	16.25	16.25	17.12
2545/46	16.25	14.66	14.25	14.25	14.25	12.73	12.20	11.94	11.59	11.59	11.59	11.59	13.07
2546/47	12.47	13.12	12.84	13.18	13.42	14.37	14.59	14.59	14.59	14.59	16.25	16.25	14.19
2547/48	16.32	16.59	16.59	16.59	16.59	16.59	16.59	17.30	18.25	18.25	20.42	22.58	17.72
2548/49	22.58	22.58	22.95	24.5	24.50	24.50	24.50	24.50	22.36	21.50	21.50	21.50	23.12
2549/50	21.50	21.50	21.50	23.3	23.30	23.30	24.50	21.50	21.50	21.90	22.18	22.50	22.37
2550/51	22.50	22.50											22.50

สำนักส่งเสริมการค้าสินค้าเกษตร  
สิงหาคม 2550

## กระเทียม

### 1. ผลผลิต/ความต้องการใช้ (ตัน)

	ปี 2546/47	ปี 2547/48	ปี 2548/49	ปี 2549/50
1.1 ผลผลิต	95,909	106,598	79,164	84,142
1.2 ความต้องการใช้	154,256	154,256	113,483	148,408
	ปี 2547	ปี 2548	ปี 2549	ปี 2550
1.3 นำเข้า	60,441	50,058	30,493	8,315.16
1.4 ส่งออก	2,094	3,955	1,188	300.71

### 2. ราคา (บาท/กก.)

#### 2.1 เกษตรกรขายได้

กระเทียมสด	6.48	5.12	8.91	12.29
กระเทียมแห้งหัวใหญ่คละ	19.40	21.96	27.52	38.30

#### 2.2 เป้าหมายนำ

กระเทียมแห้งหัวใหญ่คละ	-	-	18.00	-
------------------------	---	---	-------	---

#### 2.3 ดัชนีทุน

	14.37	15.53	16.37	16.25
--	-------	-------	-------	-------

### 3. สภาพปัญหา/สาเหตุ

นายกรัฐมนตรีได้ไปตรวจราชการพื้นที่จังหวัดแม่ฮ่องสอนเมื่อวันที่ 21 ก.ค. 47 และได้มีการสั่งการ/แนะนำให้ประกันราคากระเทียมสดของจังหวัดแม่ฮ่องสอนไม่ต่ำกว่า กก.ละ 10.00 บาท (หรือคิดเป็นกระเทียมแห้ง กก.ละ 30.00 บาท) ซึ่งจังหวัดขอใช้เงินทุนหมุนเวียนปลอดดอกเบี้ยเพื่อซื้อกระเทียมสดในราคานำตลาด เมื่อราคา ต่ำกว่า กก.ละ 8.00 บาท และรับจํานํากระเทียมแห้ง กก.ละ 28.00 บาท ส่วนจังหวัดเชียงใหม่ เชียงราย พะเยา ลำพูน และลำปาง ขอรับการสนับสนุนเงินทุนหมุนเวียนปลอดดอกเบี้ยเพื่อใช้รับซื้อกระเทียมแห้งจากเกษตรกรในราคานำตลาดที่ราคากระเทียมแห้งใหญ่คละ กก.ละ 25.00 บาท กลางคละ กก.ละ 22.00 บาท

### 4. มาตรการแก้ไขปัญหา

4.1 คณะกรรมการ คชก. ได้มีมติ (27 เม.ย. 48 และ 7 มิ.ย. 48) อนุมัติเงินทุนหมุนเวียนปลอดดอกเบี้ยจำนวน 796 ล้านบาท ให้กระทรวงเกษตรและสหกรณ์โดยกรมส่งเสริมสหกรณ์นำไปจัดสรรให้จังหวัดแม่ฮ่องสอน 270 ล้านบาท และจังหวัดในแหล่งผลิตอื่นๆ อีก 526 ล้านบาท ให้แก่ จังหวัดเชียงใหม่ 436 ล้านบาท ลำพูน 41 ล้านบาท เชียงราย 20 ล้านบาท และพะเยา 29 ล้านบาท เพื่อนำไปดำเนินการ

(1) แทรกแซงรับซื้อกระเทียมแห้งจากเกษตรกรที่ขึ้นทะเบียนและมีพื้นที่เพาะปลูกกระเทียมในจังหวัด ซึ่งยังเป็นกรรมสิทธิ์ของเกษตรกรที่แท้จริง ตามระบบของสหกรณ์เพื่อนำไปจำหน่ายในราคา กก.ละ 18.00 บาท วงเงินไม่เกินรายละ 350,000 บาท (2) จ่ายเงินชดเชยในการลดพื้นที่เพาะปลูกให้เกษตรกร กก.ละ 12.00 บาท (ในอัตราไร่ละไม่เกิน 12,000 บาท) โดยมีเงื่อนไขว่าเกษตรกรจะต้องปรับเปลี่ยนพื้นที่เพาะปลูกเดิมไปปลูกพืชอื่นซึ่งมิใช่กระเทียม หอมแดง หอมหัวใหญ่ ลิ้นจี่ ลำไย และส้ม ตามหลักเกณฑ์ที่กระทรวงเกษตรและสหกรณ์กำหนด (3) หักภาระขาดทุนจากการซื้อขายได้ตามที่เกิดขึ้นจริง ภายใต้เกณฑ์ที่กำหนด ในอัตราไม่เกิน กก.ละ 2.00 บาท และ (4) เป็นค่าใช้จ่ายในการดำเนินการของส่วนราชการและสหกรณ์ตามที่เกิดขึ้นจริงไม่เกินร้อยละ 3 ของวงเงินดำเนินการ ระยะเวลาดำเนินการ แทรกแซงรับซื้อ พ.ค.- ส.ค. 48 ระยะเวลาโครงการ พ.ค. 48 – พ.ค. 49 และมีมติเพิ่มเติม (9 ก.ย. 48) อนุมัติให้ขยายระยะเวลาดำเนินการแทรกแซงตลาดกระเทียมทั้งระบบ ปี 2547/48 เป็นสิ้นสุด ต.ค. 48 เพื่อให้เกิดประโยชน์สูงสุดจากมาตรการแทรกแซงตลาดกระเทียมทั้งระบบของภาครัฐ

4.2 คณะกรรมการ คชก. มีมติ (8 ก.พ. 50) (1) อนุมัติให้ขยายระยะเวลาโครงการแก้ไขปัญหากระเทียมทั้งระบบ ปี 2547/48 จากเดิม “สิ้นสุด พ.ค. 49” เป็น “สิ้นสุด พ.ค. 50” (2) อนุมัติเงินจ่ายขาดจำนวน 26,611,667.18 บาท ให้กรมส่งเสริมสหกรณ์เพื่อชดเชยภาระขาดทุนจากการดำเนินการแก้ไขปัญหากระเทียมทั้งระบบ ปี 2547/48 ของสหกรณ์ในจังหวัดแม่ฮ่องสอน ตามที่ผู้ตรวจบัญชีจากกรมตรวจบัญชีสหกรณ์ได้ตรวจสอบเรียบร้อยแล้ว และ (3) มอบให้กรมส่งเสริมสหกรณ์เจรจาในส่วนของค่าปรับและการขอยกเว้นค่าปรับกับสหกรณ์ที่เข้าร่วมโครงการซึ่งผิคนัดชำระหนี้ตามสัญญาระหว่างจังหวัดกับสหกรณ์แล้วรายงานให้คณะกรรมการ คชก.ทราบต่อไป

## 5. ผลการดำเนินการ

5.1 จังหวัดเชียงราย ได้อนุมัติเงินให้สหกรณ์จำนวน 2 ราย รวมวงเงิน 2.052 ล้านบาท โดยสหกรณ์ได้ดำเนินการรับซื้อกระเทียมแห้งจากสมาชิกสหกรณ์ 45 ราย ระหว่างวันที่ 1 – 15 ก.ย. 48 จำนวน 105.807 ตัน ในราคาเฉลี่ย กก.ละ 15.94 บาท รวมมูลค่าซื้อ 1.685 ล้านบาท ผลการจำหน่ายปริมาณ 105.807 ตัน ในราคาเฉลี่ย กก.ละ 16.39 บาท รวมมูลค่าจำหน่าย 1.729 ล้านบาท การจ่ายเงินชดเชยลดพื้นที่ เกษตรกรเข้าร่วมโครงการ 42 ราย พื้นที่ที่ลดการเพาะปลูกจำนวน 101.30 ไร่ วงเงินที่จ่ายชดเชยให้เกษตรกร 1.213 ล้านบาท

5.2 จังหวัดลำพูน ได้อนุมัติเงินให้สหกรณ์จำนวน 1.5 ล้านบาท โดยสหกรณ์รับซื้อกระเทียมแห้งคละจากเกษตรกร 2 ราย เมื่อวันที่ 30 ส.ค. 48 จำนวน 9.435 ตัน ในราคา กก.ละ 17 – 18 บาท รวมมูลค่าซื้อ 168.110 บาท ผลการจำหน่ายปริมาณ 8.640 ตัน ในราคา กก.ละ 19 – 20 บาท รวมมูลค่าจำหน่าย 181,440 บาท (กระเทียมเสียหายจากการเสื่อมสภาพตามธรรมชาติของผลผลิต 0.795 ตัน) การจ่ายเงินชดเชย ไม่มีผู้เข้าร่วมโครงการลดพื้นที่เพาะปลูกกระเทียม

5.3 จังหวัดพะเยา ได้อนุมัติเงินให้สหกรณ์ จำนวน 2 ราย วงเงิน 3.10 ล้านบาท โดยสหกรณ์รับซื้อกระเทียมแห้งจากสมาชิกสหกรณ์ 60 ราย ระหว่างวันที่ 7 – 21 ต.ค. 48 จำนวน 139,378 ตัน ราคาเฉลี่ย กก.ละ 13 – 15 บาท รวมมูลค่าซื้อ 1.821 ล้านบาท ผลการจำหน่าย ปริมาณ 139,378 ตัน กก.ละ 14 – 16 บาท รวมมูลค่าจำหน่าย 2,053 ล้านบาท มีค่าใช้จ่ายในการดำเนินการ 54,561 บาท และกำไรจากการดำเนินงาน 176,604 บาท การจ่ายเงินชดเชย เกษตรกรที่เข้าร่วมโครงการ 60 ราย พื้นที่ที่ลดการเพาะปลูกจำนวน 139.42 ไร่ จำนวนเงินที่จ่ายให้เกษตรกร 1.673 ล้านบาท

5.4 จังหวัดแม่ฮ่องสอน ได้อนุมัติเงินให้สหกรณ์ จำนวน 6 ราย วงเงิน 220.85 ล้านบาท โดยสหกรณ์รับซื้อกระเทียมแห้งจากเกษตรกร 3,311 ราย กก.ละ 12 – 18 บาท ระหว่าง 27 พ.ค. – 31 ส.ค. 48 จำนวน 11,064.742 ตัน มูลค่า 184,367 ล้านบาท ผลการจำหน่าย (ณ 6 มี.ค. 49) ปริมาณ 7,777.768 ตัน มูลค่า 144.106 ล้านบาท คงเหลือ 3,282.251 ตัน (เสียหายจากอุทกภัยและเสื่อมสภาพหมดแล้ว) การจ่ายเงินชดเชยลดพื้นที่ (ณ 31 พ.ค. 49) เกษตรกรเข้าร่วมโครงการ 3,311 ราย เกษตรกรได้รับเงินชดเชยการลดพื้นที่จำนวน 3,215 ราย พื้นที่ที่ลดการเพาะปลูกจำนวน 11,026 ไร่ วงเงินที่จ่ายชดเชยให้เกษตรกร 127.985 ล้านบาท

5.5 จังหวัดเชียงใหม่ ได้อนุมัติเงินให้สหกรณ์ จำนวน 12 ราย วงเงิน 204.20 ล้านบาท แต่มีการซื้อขายกระเทียมตามโครงการ 11 ราย (สกก.คอยเต่า จำกัด คืนเงินกู้จำนวน 2,400 ล้านบาท และไม่ได้ซื้อขายกระเทียม) สหกรณ์ที่เข้าร่วมโครงการเบิกเงินกู้รวม 152.20 ล้านบาท โดยสหกรณ์ได้ดำเนินการรับซื้อกระเทียมแห้งในราคาเฉลี่ย กก.ละ 13 – 18 บาท จากเกษตรกรจำนวน 1,014 ราย ระหว่าง 21 ก.ค. – 18 ต.ค.48 จำนวน 7,721.85 ตัน มูลค่า 127.365 ล้านบาท ผลการจำหน่าย (ณ 27 มี.ค. 49) ปริมาณ 7,400.060 ตัน มูลค่า 111.463 ล้านบาท คงเหลือ 321.79 ตัน (เสื่อมสภาพจำหน่ายไม่ได้) การจ่ายเงินชดเชยลดพื้นที่ (31 พ.ค. 49) เกษตรกรเข้าร่วมโครงการ 1,380 ราย เกษตรกรได้รับเงินชดเชยลดพื้นที่จำนวน 1,007 ราย พื้นที่ที่ลดการเพาะปลูกจำนวน 4,425.70 ไร่ วงเงินที่จ่ายชดเชยให้เกษตรกร 53.033 ล้านบาท

## 6. สถานการณ์ปัจจุบัน/แนวโน้ม

กระทรวงเกษตรและสหกรณ์พยากรณ์ผลผลิตกระเทียมแห้ง ปี 2549/50 มีประมาณ 84,142 ตัน เพิ่มขึ้นจากปีก่อนร้อยละ 3.40 เนื่องจากกระทรวงเกษตรและสหกรณ์ได้กำหนดกรอบแผนปรับโครงสร้างการผลิตสินค้ากระเทียม เพื่อลดผลกระทบจากการเปิดเสรีทางการค้า ภาครัฐจะสนับสนุนให้เกษตรกรหันไปปลูกพืชอื่นทดแทนได้แก่ พริกหวาน มันฝรั่ง และยางพารา ซึ่งเป็นพืชเศรษฐกิจที่มีตลาดรองรับผลผลิตที่แน่นอนในลักษณะ Contract Farming สำหรับเกษตรกรรายใดที่เพิ่มพื้นที่เพาะปลูกกระเทียมนอกเหนือจากที่ได้แจ้งขึ้นทะเบียนไว้แล้วจะไม่ได้รับการสนับสนุนในโครงการต่างๆ ของภาครัฐ

สำนักส่งเสริมการค้าสินค้าเกษตร  
สิงหาคม 2550

## กระเทียม

หน่วย : บาท/กก.

ปี	มค.	กพ.	มีค.	เมย.	พค.	มิย.	กค.	สค.	กย.	ตค.	พย.	ธค.	เฉลี่ย
<b>ราคาที่เกษตรกรจำหน่ายได้</b>													
- กระเทียมสดคละ													
2544	6.20	5.54	6.00	5.16	-	-	-	-	-	-	-	-	5.60
2545	7.25	6.80	7.08	8.50	-	-	-	-	-	-	-	-	7.42
2546	6.09	-	8.39	8.70	-	-	-	-	-	-	-	-	8.32
2547	-	7.20	6.17	6.00	-	-	-	-	-	-	-	-	6.48
2548	4.00	5.15	4.82	5.70	-	-	-	-	-	-	-	-	5.12
2549	8.45	8.42	8.75	10.43	-	-	-	-	-	-	-	-	8.91
2550	14.00	11.43	11.77	11.94	-	-	-	-	-	-	-	-	12.29
ที่มา : สำนักงานเศรษฐกิจการเกษตร													
- กระเทียมแห้งหัวใหญ่คละ													
2544	20.79	16.79	26.37	19.21	15.15	18.43	19.53	22.12	22.65	26.03	30.61	31.08	20.75
2545	32.93	28.18	19.16	20.17	24.15	24.26	25.54	27.44	29.69	33.38	36.43	36.15	24.59
2546	34.64	31.60	26.60	22.74	26.33	-	-	-	-	-	-	-	27.41
2547	22.00	23.77	16.23	17.28	19.64	19.00	-	-	-	-	-	-	19.40
2548	20.00	23.00	21.97	20.20	20.60	21.08	19.23	20.90	24.50	26.10	32.94	28.00	21.96
2549	29.80	26.82	25.60	25.61	30.42	31.51	34.33	37.02	41.39	44.90	58.32	57.17	27.52
2550	53.99	29.77	34.31	35.14	-	-	-	-	-	-	-	-	38.30
ที่มา : สำนักงานเศรษฐกิจการเกษตร													
<b>ราคาขายส่งในตลาดกรุงเทพฯ</b>													
- กระเทียมแห้งทั้งจุกหัวใหญ่													
2544	34.17	33.24	16.50	16.50	17.78	25.67	28.20	30.89	31.00	32.18	48.41	52.50	30.59
2545	52.50	52.50	28.26	29.24	33.50	34.55	35.95	38.07	38.50	38.98	42.00	42.00	38.84
2546	41.27	38.00	36.45	37.50	35.92	35.50	35.50	35.50	35.50	36.78	41.00	41.00	37.49
2547	41.00	41.00	40.36	39.00	37.68	36.50	36.50	37.40	37.50	37.50	37.50	37.50	38.29
2548	37.50	37.50	35.70	29.00	29.00	29.00	29.00	30.16	30.50	31.90	37.00	37.00	32.77
2549	39.58	51.50	49.29	39.77	45.00	51.00	54.48	59.00	61.13	65.37	74.30	76.50	55.58
2550	84.45	84.88	61.81	44.62	42.50	41.71	38.70	-	-	-	-	-	56.95

ที่มา : กรมการค้าภายใน

## หอมแดง

## 1. ผลผลิต/ความต้องการใช้ (ตัน)

	ปี 2547/48	ปี 2548/49	ปี 2549/50	ปี 2550/51
1.1 ผลผลิต	213,060	225,378	223,158	-
1.2 ความต้องการใช้	179,633	196,334	199,137	-
	ปี 257	ปี 2548	ปี 2549	ปี 2550
1.3 ส่งออก	60,009	46,634	38,576	38,890.69
1.4 นำเข้า	26,582	5,796	14,554	3,180.69

## 2. ราคา (บาท/กก)

## 2.1 เกษตรกรขายได้

หอมแดงแห้งหัวใหญ่กละ	15.03	8.36	14.80	9.81
----------------------	-------	------	-------	------

## 2.2 เป้าหมายนำ

หอมแดงแห้งหัวใหญ่กละ	11.00	-	11.00	-
----------------------	-------	---	-------	---

หอมแดงแห้งหัวเล็กกละ	7.50	-	-	-
----------------------	------	---	---	---

## 2.3 ต้นทุน

	6.43	7.89	7.99	8.19
--	------	------	------	------

## 3. สภาพปัญหา/สาเหตุ

3.1 ในช่วงเดือน ม.ค. 50 ผลผลิตหอมแดงศรีสะเกษออกสู่ตลาดมาก เกษตรกรจำหน่ายหอมแดงแห้งใหญ่ได้ราคา กก.ละ 10-11 บาท ต่ำกว่าระยะเดียวกันของปีที่ผ่านมา กก.ละ 6 บาท เนื่องจากภาวะตลาดในประเทศไม่คล่องตัวประกอบกับผู้ส่งออกชะลอการรับซื้อ เพราะไม่สามารถแข่งขันราคากับหอมแดงอินเดียในตลาดต่างประเทศได้ส่งผลให้เกษตรกรได้รับความเดือดร้อน และ จ.ศรีสะเกษ ได้มีหนังสือด่วนที่สุด ที่ สก 0015/01391 ลว. 24 ม.ค. 50 และ สก.0015/1764 ลว. 31 ม.ค. 50 เสนอขอใช้เงินกองทุนรวมเพื่อช่วยเหลือเกษตรกรเพื่อเป็นเงินทุนหมุนเวียนปลอดดอกเบี้ย วงเงิน 80 ล้านบาท ดำเนินโครงการแทรกแซงตลาดหอมแดงของ จ.ศรีสะเกษ ปีการผลิต 2549/50 โดยให้เทศบาล อบต. หรือผู้ค้าที่เข้าร่วม โครงการรับซื้อหอมแดงจากเกษตรกรเพื่อดิ่งผลผลิตส่วนเกินออกนอกตลาดในปริมาณไม่เกิน 5,000 ตัน ในราคารนำตลาด กก.ละ 13 บาท (หอมแดงขนาดกลาง) ระยะเวลาแทรกแซงรับซื้อ ก.พ. - มี.ค. 50 ระยะเวลาจัดเก็บรักษาและระบายหอมแดง ก.พ. - พ.ค. 50

3.2 เมื่อวันที่ 20 ก.พ. 50 เวลา 9.00 น. มีกลุ่มเกษตรกรผู้ปลูกหอมแดงอำเภอเมือง จ.เพชรบูรณ์ 200 คน รวมตัวกันบริเวณอาคารสำนักงานพาณิชย์จังหวัดเพชรบูรณ์ ร้องเรียนเรื่องราคาหอมแดงตกต่ำจำหน่ายหอมแดงสดกละ กก.ละ 2-4 บาท และหอมแดงแห้งกละ กก.ละ 4-6 บาท นอกจากนั้นเกษตรกรผู้ปลูกหอมแดงจังหวัดลำพูน อุตรดิตถ์ และเชียงใหม่ ยังได้ร้องเรียนผ่านทางศูนย์บริการข้อมูลภาครัฐเพื่อประชาชน (GCC) ว่าจำหน่ายหอมแดงสดได้ราคาต่ำ กก.ละ 2-3 บาท และเสนอขอให้ทางราชการช่วยเหลือ

#### 4. การแก้ไขปัญหา/ผลการดำเนินงาน

4.1 จังหวัดศรีสะเกษได้แก้ไขปัญหาเบื้องต้น โดยขอให้เกษตรกรชะลอการนำผลผลิตออกสู่ตลาด ด้วยการสลับวันจำหน่ายผลผลิตของเกษตรกรในอำเภอที่มีพื้นที่เพาะปลูกมาก (อ.ยางชุมน้อย) กับอำเภออื่นๆ

4.2 คณะกรรมการ คชก. มีมติ (8 ก.พ.50) เห็นชอบกำหนดราคาเป้าหมายนำในการแทรกแซงตลาดหอมแดงจังหวัดศรีสะเกษ ฤดูการผลิตปี 2549/50 หอมแดงแห้งใหญ่คละ กก.ละ 11.00 บาท และอนุมัติเงินทุนหมุนเวียนปลอดดอกเบี้ย จำนวน 50 ล้านบาท ให้กระทรวงมหาดไทย (กรมการปกครอง) เพื่อให้จังหวัดศรีสะเกษนำไปจัดสรรให้ผู้เข้าร่วมโครงการยืมใช้รับซื้อหอมแดงจากเกษตรกรในปริมาณไม่เกิน 5,000 ตัน ในราคานำตลาดเมื่อราคาต่ำกว่าหรือคาดว่าจะต่ำกว่าราคาเป้าหมายนำ โดยให้หักค่าใช้จ่ายดำเนินการตามที่จ่ายจริงไม่เกินร้อยละ 3 ของวงเงินดำเนินการ ระยะเวลาแทรกแซงรับซื้อ ก.พ.- มี.ค. 50 ระยะเวลาโครงการ ก.พ. – ก.ย. 50

ผลดำเนินการ มีผู้เข้าร่วมโครงการจำนวน 6 ราย ได้แก่ 1) เทศบาล ต.ยางชุมน้อย 2) อบต.ลิ้นฟ้า อ.ยางชุมน้อย 3) อบต. โนนคูณ อ.ยางชุมน้อย 4) อบต.ยางชุมใหญ่ อ.ยางชุมน้อย 5) อบต.ดอนกาม อ.ยางชุมน้อย และ 6) สหกรณ์การเกษตรยางชุมน้อย จำกัด ปริมาณรับซื้อหอมแดงจากเกษตรกร (ระหว่างวันที่ 27 ก.พ. – 27 มี.ค. 50) จำนวน 1,054 ตัน ราคา กก.ละ 11 บาท มูลค่า 11,590,000 บาท และจำหน่ายไปยังจังหวัดปลายทางในราคา กก.ละ 15 – 16 บาท มูลค่า 13,395,400 บาท

4.3 คณะกรรมการ คชก. มีมติ (2 มี.ค.50) เห็นชอบกำหนดราคาเป้าหมายนำในการแทรกแซงตลาดหอมแดงฤดูแล้งจังหวัดแหล่งผลิตหอมแดงภาคเหนือ ฤดูการผลิตปี 2549/50 โดยเทียบเคียงจากราคาเป้าหมายนำหอมแดงจังหวัดศรีสะเกษ ฤดูการผลิตปี 2549/50 (หอมแดงแห้งใหญ่คละ กก.ละ 11.00 บาท) ตามสัดส่วนคุณภาพและอนุมัติเงินทุนหมุนเวียนปลอดดอกเบี้ย จำนวน 75 ล้านบาท ให้กระทรวงมหาดไทย (กรมการปกครอง) เพื่อให้จังหวัดที่เป็นแหล่งผลิตหอมแดงฤดูแล้งที่สำคัญ ได้แก่ ลำพูน อุดรดิตถ์ เชียงใหม่ พะเยา เพชรบูรณ์ และเชียงราย ตามสัดส่วนผลผลิตนำไปจัดสรรให้ผู้เข้าร่วมโครงการยืมใช้รับซื้อหอมแดงจากเกษตรกรในราคานำตลาด เมื่อราคาต่ำกว่าหรือคาดว่าจะต่ำกว่าราคาเป้าหมายนำ โดยให้ค่าใช้จ่ายในการดำเนินการตามที่จ่ายจริงไม่เกินร้อยละ 3 ของวงเงินดำเนินการ ระยะเวลาแทรกแซงรับซื้อ มี.ค. – พ.ค. 50 ระยะเวลาโครงการ มี.ค. –ก.ย. 50

ผลดำเนินการ สหกรณ์ผู้ปลูกหอมแดงแม่แจ่ม จำกัด จ.เชียงใหม่ ได้มีการรับซื้อหอมแดงจากเกษตรกร ระหว่างวันที่ 3 – 31 พ.ค. 50 จำนวน 304 ราย ปริมาณรับซื้อ 1,026 ตัน มูลค่า 8.22 ล้านบาท

#### 5. สถานการณ์ปัจจุบัน/แนวโน้ม

ขณะนี้ในช่วงที่ผลผลิตหอมแดงฤดูฝนในแหล่งผลิตภาคเหนือ จ.ลำพูน ออกสู่ตลาด โดยราคาหอมแดงแห้งหัวใหญ่ที่เกษตรกรขายได้ กก.ละ 25.00 – 30.00 บาท

\*\*\*\*\*

สำนักส่งเสริมการค้าสินค้าเกษตร  
สิงหาคม 2550

## หอมแดง

D:Prof/Idric F:ราคาหอมแดง

หน่วย : บาท/กก.

ปี	มค.	กพ.	มีค.	เมย.	พค.	มิย.	กค.	สค.	กย.	ตค.	พย.	ธค.	เฉลี่ย
<b>ราคาที่เกษตรกรขายได้</b>													
- หอมแดงแห้งหัวใหญ่ชนิดคละ(เฉลี่ยทั่วประเทศ)													
												ที่มา : สำนักงานเศรษฐกิจการเกษตร	
2541	16.94	15.88	12.86	12.32	20.30	-	28.13	30.00	26.84	28.00	38.33	36.67	20.03
2542	21.37	12.08	12.75	20.33	24.00	24.67	19.50	14.97	20.50	21.00	29.87	17.17	17.48
2543	6.80	7.04	8.38	9.63	13.20	14.00	12.55	17.77	28.17	17.60	13.01	9.88	10.42
2544	10.83	11.28	13.32	13.89	13.16	15.64	16.81	17.65	20.18	20.65	26.65	33.35	15.24
2545	18.27	12.28	11.67	12.56	15.23	19.55	21.78	24.73	27.05	31.13	40.84	19.36	17.44
2546	12.85	14.98	13.88	16.23	23.44	-	-	-	-	-	19.72	13.34	15.03
2547	9.57	7.06	6.85	8.45	11.45	12.70	-	-	-	-	9.75	9.00	8.36
2548	8.90	7.10	7.90	9.83	13.50	22.00	21.25	19.43	25.84	28.70	31.56	13.23	14.80
2549	16.42	17.35	18.25	21.44	27.24	25.47	23.07	32.24	32.78	27.55	30.48	26.78	22.09
2550	17.95	9.56	6.78	4.95	-	-	-	-	-	-	-	-	9.81
<b>ราคาขายส่ง กทม.</b>													
												ที่มา : กรมการค้าภายใน	
หอมแดงแห้งภาคเหนือมัดจุกหัวใหญ่													
2541	24.00	19.00	17.26	18.61	25.17	32.73	47.62	41.60	37.18	36.33	42.67	44.10	32.19
2542	31.65	16.83	15.38	25.17	25.72	29.30	28.09	24.14	25.48	29.28	42.20	30.75	27.00
2543	14.80	11.00	12.76	15.53	19.55	20.59	23.74	28.27	40.14	29.07	21.57	15.67	21.06
2544	14.40	16.50	18.00	20.03	21.50	23.55	26.41	29.61	33.25	31.64	51.86	55.06	28.48
2545	24.55	14.00	14.00	17.58	21.55	28.03	29.00	31.10	34.00	39.14	44.36	22.50	26.65
2546	18.64	18.87	21.71	23.69	32.63	43.38	50.19	38.00	33.89	35.39	32.05	21.61	30.84
2547	16.05	15.55	10.82	13.25	14.81	16.92	19.50	20.00	20.50	31.13	23.92	17.63	18.34
2548	16.00	15.10	13.90	19.56	22.76	34.64	32.32	29.41	35.65	37.50	41.60	31.07	27.46
2549	23.23	24.50	24.50	26.10	33.71	38.47	35.50	37.23	41.00	38.03	39.00	39.00	33.36
2550	26.08	15.60	12.67	12.50	14.45	17.57	20.63	-	-	-	-	-	17.07
หอมแดงแห้งศรีสะเกษมัดจุกหัวใหญ่													
												ที่มา : กรมการค้าภายใน	
2541	25.95	24.00	22.32	-	-	-	-	-	-	-	-	39.00	27.82
2542	28.50	17.20	15.98	-	-	-	-	-	-	-	-	25.07	21.69
2543	12.58	8.89	12.50	-	-	-	-	-	-	-	-	14.00	11.99
2544	13.59	14.92	-	-	-	-	-	-	-	-	-	51.42	26.64
2545	24.55	14.00	-	-	-	-	-	-	-	-	32.50	21.68	23.18
2546	18.09	17.00	-	-	-	-	-	-	-	-	-	19.42	18.17
2547	14.29	12.08	10.82	-	-	-	-	-	-	-	-	16.57	13.44
2548	16.00	15.1	13.90	-	-	-	-	-	-	-	49.00	28.03	24.41
2549	20.37	23.50	23.50	-	-	-	-	-	-	-	-	-	22.46
2550	21.98	15.60	12.68	-	-	-	-	-	-	-	-	-	16.75

ที่มา : กรมการค้าภายใน

สิงหาคม 2550



## หอมหัวใหญ่

## 1. ผลผลิต/ความต้องการใช้ (ตัน)

	ปี 2546/47	ปี 2547/48	ปี 2548/49	ปี 2549/50
1.1 ผลผลิต	88,500	57,355	38,427	52,748
1.2 ความต้องการใช้	83,930	52,785	48,639	61,685
	ปี 257	ปี 2548	ปี 2549	ปี 2550
1.3 ส่งออก	20,466	21,526	22,276	31,697.11
1.4 นำเข้า	15,896	31,738	27,093	2,659.74

## 2. ราคา (บาท/กก)

## 2.1 เกษตรกรขายได้

หอมหัวใหญ่ เบอร์ 1	15.72	6.93	5.77	9.08
--------------------	-------	------	------	------

## 2.2 เป้าหมายนำ (จ.เชียงใหม่)

อ.สันป่าตอง-แม่วาง เกรดคละ	-	4.26	-	-
อ.ฝาง-ไชยปราการ-พร้าว-แห้งคละ (รวมใบ)	-	4.50	-	-

## 3. สภาพปัญหา/สาเหตุ ปี 2547/48

3.1 องค์การตลาดเพื่อเกษตรกรนำเข้าเมล็ดพันธุ์หอมหัวใหญ่ล่าช้ากว่าทุกปีและจำหน่ายให้สหกรณ์ทั้ง 4 แห่ง พร้อมกัน ได้แก่ สหกรณ์ผู้ปลูกหอมหัวใหญ่สันป่าตอง แม่วาง ฝาง และพร้าว จำกัด ทำให้ผลผลิตหอมหัวใหญ่ออกสู่ตลาดในช่วงเดียวกัน (มี.ค. – เม.ย. 48)

3.2 ผู้อำนวยการพรรคไทยรักไทย สาขาภาคเหนือ และสมาชิกสภาผู้แทนราษฎรจังหวัดเชียงใหม่ (นายสันติ ต้นสุหัช และนายนพคุณ รัฐผไท) ขอให้หามาตรการแก้ไขปัญหาาราคาหอมหัวใหญ่และดำเนินการด้านการตลาดเพื่อรองรับผลผลิตที่จะออกสู่ตลาดพร้อมกัน (มี.ค. – เม.ย. 48)

## 4. มาตรการแก้ไขปัญหา ปี 2547/48

4.1 คชก. ได้มีมติ (23 เม.ย. 42) ให้กระทรวงเกษตรและสหกรณ์รับผิดชอบดูแลการแก้ไขปัญหาหอมหัวใหญ่ทั้งระบบและครบวงจร ตั้งแต่การนำเข้าเมล็ดพันธุ์ การลดพื้นที่เพาะปลูก การจดทะเบียนเกษตรกร รวมไปถึงการแก้ไขปัญหากรณีเกิดราคาตกต่ำด้วย

4.2 คชก. ได้มีมติ (1 มี.ค. 48) มอบหมายให้กระทรวงมหาดไทยและกระทรวงเกษตรและสหกรณ์ กรมบัญชีกลาง สำนักงานตรวจเงินแผ่นดิน และฝ่ายเลขานุการตรวจสอบค่าใช้จ่ายในการดำเนินโครงการแก้ไขปัญหาหอมหัวใหญ่ตกต่ำปี 2547 ของ จ.เชียงใหม่

4.3 คชก. ได้มีมติ (8 มี.ค. 48) มอบหมายให้กระทรวงเกษตรและสหกรณ์แก้ไขปัญหาหอมหัวใหญ่ จ.เชียงใหม่ ฤดูกาลผลิตปี 2547/48 ตามที่ผู้อำนวยการพรรคไทยรักไทยสาขาภาคเหนือและสมาชิกสภาผู้แทนราษฎร จ.เชียงใหม่ (นายณพคุณ รัฐผไท) ขอให้ช่วยเหลือ โดยให้วางแนวทางการแก้ไขปัญหาในระยะยาว และให้มีผู้จัดการสินค้ารับผิดชอบบริหารจัดการสินค้าหอมหัวใหญ่อย่างเป็นระบบครบวงจร แล้วนำเสนอคณะกรรมการ คชก.พิจารณาต่อไป ทั้งนี้ เพื่อให้เป็นไปตามมติคณะกรรมการ คชก. เมื่อวันที่ 23 เมษายน 2542 ที่มอบหมายให้กระทรวงเกษตรและสหกรณ์รับผิดชอบสินค้าหอมหัวใหญ่ทั้งระบบครบวงจร

#### การดำเนินการ

กระทรวงเกษตรและสหกรณ์ได้วางแผนการผลิตให้สอดคล้องกับความต้องการของตลาดเพื่อมิให้เกิดปัญหาราคาตกต่ำ โดยตั้งแต่ปี 2549 – 2551 เปิดตลาดเมล็ดพันธุ์หอมหัวใหญ่ปีละ 3.15 ตัน (6,944 ปอนด์) อัตราภายในโควตาร้อยละ 0 อัตราภายนอกโควตาร้อยละ 218 ตามข้อผูกพัน WTO โดยให้ขุมนุม

#### 5. สถานการณ์ปัจจุบัน/แนวโน้ม

กระทรวงเกษตรและสหกรณ์ พยากรณ์ผลผลิตปริมาณ 52,748 ตัน เพิ่มขึ้นจากปีที่ผ่านมาประมาณ 14,321 ตัน หรือคิดเป็นร้อยละ 37.27 โดยมีพื้นที่เพาะปลูกประมาณ 11,726 ไร่ เพิ่มขึ้นประมาณ 2,700 ไร่ หรือคิดเป็นร้อยละ 24.01 เนื่องจากราคาหอมหัวใหญ่ที่เกษตรกรขายได้ ในปีก่อนอยู่ในเกณฑ์ดี ปัจจุบันได้สิ้นสุดฤดูกาลผลิตหอมหัวใหญ่ปี 2549/50 แล้ว

\*\*\*\*\*

สำนักส่งเสริมการค้าสินค้าเกษตร  
สิงหาคม 2550

## หอมหัวใหญ่

หน่วย : บาท/กก.

ปี	มค.	กพ.	มีค.	เมย.	พค.	มิย.	กค.	สค.	กย.	ตค.	พย.	ธค.	เฉลี่ย
<b>ราคาที่เกษตรกรขายได้ (หอมหัวใหญ่เบอร์ 1)</b>													
2542	5.67	3.37	7.33	-	-	-	-	-	-	-	13.66	9.36	7.21
2543	10.17	7.25	3.67	3.00	-	-	-	-	-	10.00	9.00	18.40	6.35
2544	10.00	6.25	5.62	6.00	-	-	-	-	-	-	-	14.50	5.89
2545	5.52	6.25	5.50	-	-	-	-	-	-	-	-	9.56	6.31
2546	24.30	18.50	11.16	-	-	-	-	-	-	-	-	19.00	13.61
2547	13.27	3.75	2.50	-	-	-	-	-	-	-	-	-	4.45
2548	8.00	4.75	4.95	-	-	-	-	-	-	-	-	-	4.93
2549	11.01	6.02	7.52	-	-	-	-	-	-	-	-	19.25	14.73
2550	14.87	7.25	5.13	-	-	-	-	-	-	-	-	-	9.08
ที่มา : สำนักงานเศรษฐกิจการเกษตร													
<b>ราคาขายส่ง กทม. (หอมหัวใหญ่เบอร์ 0-1)</b>													
2542	8.38	4.33	9.48	12.57	15.19	18.45	17.72	20.91	26.93	-	14.50	15.65	14.92
2543	13.08	11.20	6.20	7.33	8.40	7.77	10.82	19.23	21.33	20.50	16.50	19.00	13.45
2544	14.23	7.11	10.18	12.56	14.60	17.05	18.68	26.14	30.83	-	-	18.39	16.98
2545	8.63	8.43	10.36	11.29	12.90	15.50	16.36	17.98	15.88	15.50	-	14.50	13.39
2546	19.50	24.29	20.50	21.05	21.13	23.21	24.50	-	-	-	-	-	22.03
2547	17.50	8.45	5.55	5.50	6.50	8.21	10.13	13.30	13.63	-	-	-	9.86
2548	9.50	7.50	7.30	9.50	10.61	10.95	13.50	17.50	-	-	-	-	10.80
2549	17.31	13.58	13.54	15.24	17.35	19.50	23.76	25.76	-	-	-	25.00	19.00
2550	19.77	13.23	10.07	9.00	8.50	8.64	9.50	-	-	-	-	-	11.54
ที่มา : กรมการค้าภายใน													

สำนักส่งเสริมการค้าสินค้าเกษตร  
สิงหาคม 2550



สถิติราคาขายส่ง - ขายปลีก สุกร ปี 2545 - 2550

ปี	ม.ค.	ก.พ.	มี.ค.	เม.ย.	พ.ค.	มิ.ย.	ก.ค.	ส.ค.	ก.ย.	ต.ค.	พ.ย.	ธ.ค.	เฉลี่ย
<b>ราคาขายส่งสุกรขนาด 12 กก./ตัว (บาท/ตัว)</b>													
2545	1,077	1,100	1,100	1,100	1,100	1,025	1,000	1,000	1,000	1,000	1,000	908	1,034
2546	700	626	352	433	879	848	743	700	845	900	800	743	714
2547	810	1,190	1,459	1,317	884	667	727	890	800	985	1,200	1,285	1,018
2548	1,300	1,300	1,300	1,300	1,300	1,300	1,300	1,300	1,255	1,105	1,355	1,500	1,301
2549	1,500	1,500	1,500	1,444	1,400	1,321	1,100	1,100	1,100	1,100	1,164	875	1,259
2550	614	600	677	629	500	714	975						673
<b>ราคาขายส่งสุกรมีชีวิต (ฟาร์ม) ณ แหล่งผลิต (บาท/กก.)</b>													
2545	37.43	36.61	38.38	40.39	40.50	39.10	40.07	40.69	40.58	38.89	36.29	32.03	38.41
2546	28.50	27.13	24.60	26.31	38.18	38.93	36.50	34.20	36.00	35.83	33.75	33.88	32.82
2547	37.33	47.70	53.41	55.22	50.95	43.00	40.70	41.60	40.00	39.35	43.59	46.50	44.95
2548	47.50	48.50	48.54	52.79	51.92	51.50	51.45	49.77	46.23	43.90	48.36	51.25	49.31
2549	50.55	48.50	48.39	47.88	48.50	47.97	45.97	45.77	45.20	42.21	42.73	37.20	45.91
2550	30.98	32.30	37.88	37.79	37.75	41.07	44.00						37.40
<b>ราคาขายปลีกเนื้อแดง ตลาด กทม. (บาท/กก.)</b>													
2545	72.50	72.50	72.50	73.24	74.50	74.50	74.50	74.69	74.21	72.55	72.07	68.81	73.05
2546	67.50	67.03	63.64	65.44	73.84	74.50	74.50	74.50	74.50	73.67	72.50	72.50	71.18
2547	75.35	94.00	103.64	105.00	100.03	89.64	87.16	88.00	82.50	82.50	86.36	87.50	90.14
2548	92.50	91.71	91.09	100.88	100.47	99.00	97.82	97.14	93.23	92.50	96.82	97.50	95.89
2549	97.50	97.50	97.50	97.50	97.50	96.18	92.50	92.50	92.50	91.79	91.48	87.25	94.31
2550	82.36	78.70	82.02	82.50	81.80	83.05	86.88						82.47

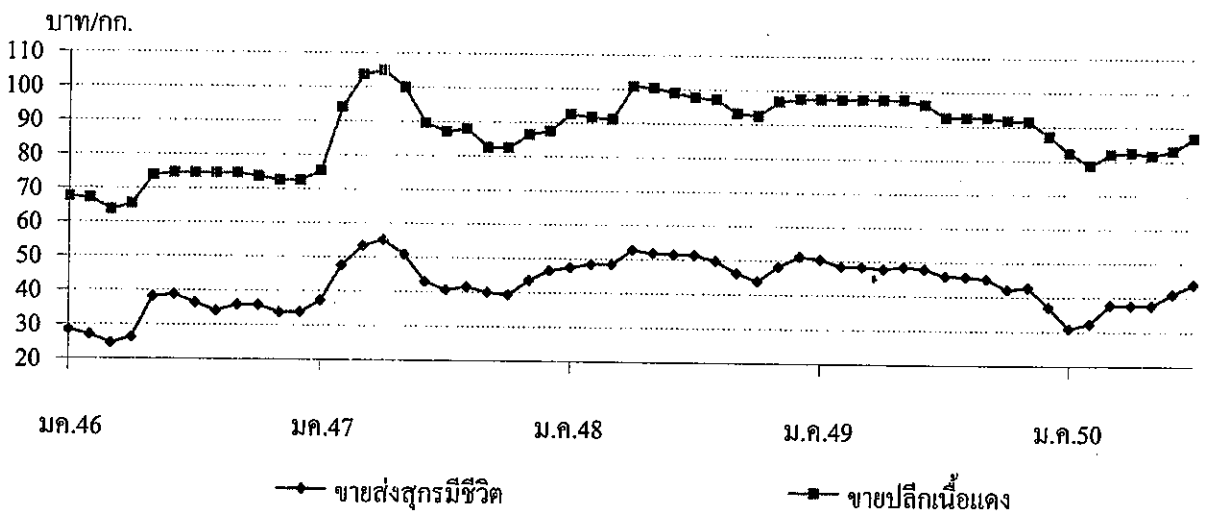

ไข่ไก่

	2546	2547	2548	2549	2550
					(ประมาณการ)
1. ผลผลิต (ล้านฟอง)	9,379	6,556	7,812	8,906	9,094
2. การใช้ภายในประเทศ (ล้านฟอง)	9,176	6,502	7,701	8,722	8,904
3. อัตราการบริโภค (ฟอง/คน/ปี)	143	101	118	134	135
4. การส่งออก - ปริมาณ (ล้านฟอง)	203.41	54.03	110.30	183.66	128.89 (ม.ก. - น.ย.)
- มูลค่า (ล้านบาท)	328.66	97.69	179.74	273.86	262.37 (ม.ก. - น.ย.)
5. ต้นทุนการผลิต (บาท/ฟอง)	1.50	1.54	1.59	1.78	1.86
6. ราคา ไข่ไก่สดคละ ณ แหล่งผลิต (บาท/ฟอง)	1.42	2.02	2.18	1.70	2.05 (ก.ค.50)

7. สถานการณ์เดือนกรกฎาคม 2550 ผู้เลี้ยงปลดแม่ไก่แก่มากขึ้น เนื่องจากราคาไก่มีชีวิตอยู่ในเกณฑ์ดี ทำให้ผลผลิตไข่ไก่ที่เข้าสู่ตลาดมีปริมาณลดลงเมื่อเทียบกับเดือนที่ผ่านมา ในขณะที่ความต้องการของตลาดเพิ่มขึ้น จากการบริโภคทดแทนเนื้อไก่และเนื้อสุกรที่ราคาขายปลีกเคลื่อนไหวอยู่ในระดับสูง ส่งผลให้ราคาไข่ไก่ คละ ณ แหล่งผลิต ปรับสูงขึ้น จากฟองละ 2.00 บาท ในช่วงต้นเดือน เป็นฟองละ 2.10 บาท ในช่วงกลางเดือน และราคาขายส่งไข่ไก่ทุกขนาดฟองปรับสูงขึ้นอีกฟองละ 0.05 – 0.10 บาท ส่วนราคาขายปลีกยังทรงตัว โดยราคาขายปลีกไข่ไก่ เบอร์ 3 อยู่ที่ระดับฟองละ 2.40 – 2.50 บาท

8. การส่งออก ช่วงครึ่งปีแรกของปี 2550 มีการส่งออกไข่ไก่จำนวน 128 ล้านฟอง ประเทศคู่ค้าสำคัญ ได้แก่ ฮังการี (ร้อยละ 96 ของการส่งออกรวม) รองลงมา ได้แก่ พม่า แองโกลา และ ไต้หวัน

9. แนวโน้ม จากการบริหารจัดการด้านการผลิตการตลาดต่อเนื่อง คาดว่า จะทำให้ราคาไข่ไก่เคลื่อนไหวอยู่ในเกณฑ์ดี



กรมการค้าภายใน กระทรวงพาณิชย์  
สิงหาคม 2550

Vagri\_160-6 สิ้นค้าปลุกสัตว์ก.6-2รายเดือน F : ไข่ไก่รายเดือน

## สถิติราคาขายส่ง - ขายปลีก ไข่ไก่

ปี 2545 - 2550

ปี	ม.ค.	ก.พ.	มี.ค.	เม.ย.	พ.ค.	มิ.ย.	ก.ค.	ส.ค.	ก.ย.	ต.ค.	พ.ย.	ธ.ค.	เฉลี่ย
ราคาขายส่งลูกไก่ไข่ทั่วไป (บาท/ตัว)													
2545	17.50	17.50	17.50	17.50	17.50	17.90	19.36	18.50	18.50	16.50	12.59	10.83	16.81
2546	8.41	10.03	11.50	13.06	14.55	15.50	15.50	15.50	15.90	15.50	15.50	15.50	13.87
2547	17.00	20.00	21.50	23.72	26.50	26.50	25.82	23.60	23.60	23.50	19.86	13.50	22.09
2548	14.35	15.50	15.50	15.79	16.50	16.50	18.18	18.50	17.59	16.80	15.32	14.50	16.25
2549	14.50	12.82	13.37	16.50	16.50	16.50	14.24	14.32	13.20	11.50	14.09	13.03	14.21
2550	13.74	16.45	17.50	17.50	18.95	19.50	19.50						17.59
ราคาขายส่งไข่ไก่สด คณะ ฅ แหล่งผลิต (บาท/ฟอง)													
2545	1.54	1.48	1.46	1.50	1.58	1.53	1.40	1.45	1.38	1.23	1.22	1.17	1.41
2546	1.02	1.16	1.25	1.26	1.42	1.54	1.55	1.56	1.63	1.62	1.50	1.52	1.42
2547	1.91	1.40	1.47	2.24	2.22	2.34	2.45	2.30	2.22	2.10	1.66	1.88	2.02
2548	2.25	2.18	2.15	2.23	2.38	2.40	2.54	2.40	2.13	2.06	1.85	1.63	2.18
2549	1.63	1.50	1.73	1.71	1.78	1.78	1.70	1.74	1.61	1.60	1.84	1.72	1.70
2550	1.79	1.83	1.74	1.74	1.97	2.00	2.05						1.87
ราคาขายปลีกไข่ไก่เบอร์ 3 ฅ ตลาด กทม. (บาท/ฟอง)													
2545	2.14	2.05	2.05	2.05	2.13	2.13	2.05	2.05	2.01	1.89	1.85	1.81	2.02
2546	1.67	1.79	1.85	1.85	1.96	2.05	2.05	2.05	2.05	2.23	1.95	1.97	1.96
2547	2.26	1.96	1.97	2.69	2.85	2.85	2.92	2.8	2.65	2.58	2.24	2.37	2.51
2548	2.69	2.68	2.70	2.75	2.85	2.85	3.02	2.85	2.60	2.51	2.41	2.28	2.68
2549	2.17	2.01	2.16	2.19	2.23	2.23	2.15	2.19	2.15	2.15	2.29	2.18	2.18
2550	2.15	2.17	2.16	2.16	2.38	2.45	2.45						2.27

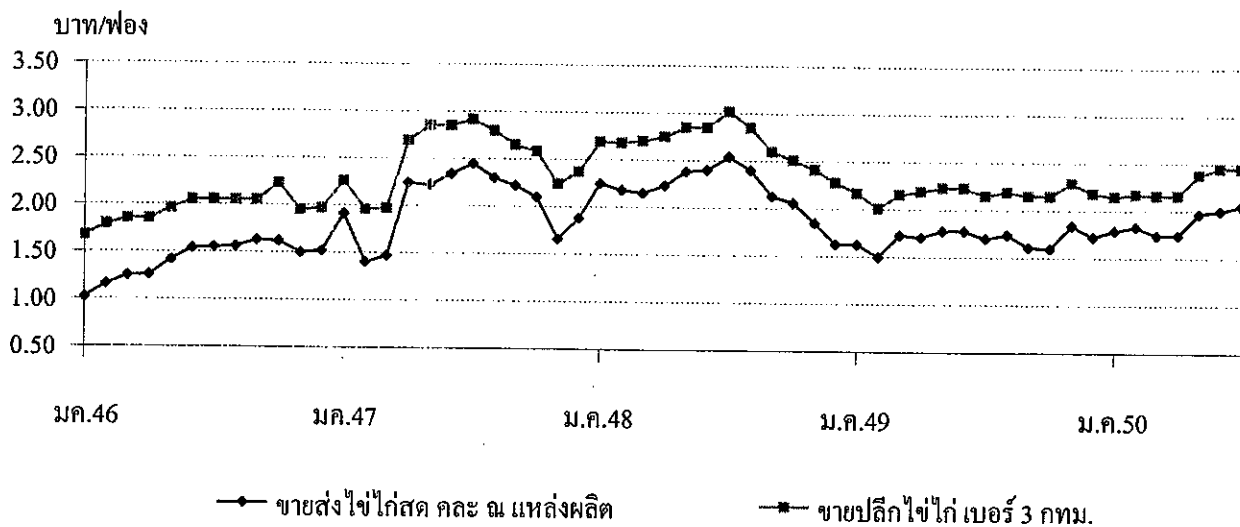

## เกลือทะเล

1. ผลผลิตและความต้องการใช้	ปี 2546	ปี 2547	ปี 2548	ปี 2549	ปี 2550
ผลผลิตไทย (ตัน)	610,000	660,590	700,000	650,000	710,000
ความต้องการใช้(ตัน)	643,337	694,555	710,855	648,311	NA
การนำเข้า ปริมาณ (ตัน)	35,235	35,190	12,379	5,167	59.20
มูลค่า (ล้านบาท)	30.94	36.73	12.38	8.56	0.16
					(ม.ก. - มี.ย. 50)
การส่งออก ปริมาณ (ตัน)	1,897	1,224	1,524	6,856	71.00
มูลค่า (ล้านบาท)	7.47	6.09	4.74	18.43	0.43
					(ม.ก. - มี.ย. 50)
2. ราคา (บาท/ตัน)	973.56	1,029.55	708.34	764.79	945.45
					(พ.ค.50)
3. ต้นทุน จ.สมุทรสาคร (บาท/ตัน)	655.00	665.00	694.50	695.00	697.00

## 4. สภาพปัญหา/สาเหตุ

4.1 ปริมาณผลผลิตออกสู่ตลาดมาก ในช่วงเดือนมีนาคม-เมษายน ราคามักจะปรับลดลง

4.2 ต้นทุนการผลิตเกลือทะเลสูงขึ้น เช่น ค่าเชื้อเพลิง ค่าแรงงาน

4.3 ภาคอุตสาหกรรมมีความต้องการใช้เกลือสินเธาว์ทดแทนเกลือทะเลมากขึ้น เนื่องจากเกลือสินเธาว์มีคุณสมบัติที่เหมาะสมสำหรับการใช้ภายในอุตสาหกรรมมากกว่าเกลือทะเล

## 5. มาตรการแก้ไขในอดีต

ปี 2541 เกิดปัญหาราคากเกลือตกต่ำ ภาครัฐ ได้มีมติ (3 ก.พ.42) อนุมัติเงินทุนหมุนเวียนปลอดดอกเบี้ยจำนวน 60 ล้านบาท ให้สหกรณ์การเกษตรนาเกลือนำไปปรับซื้อ/จำหน่ายเกลือจากเกษตรกรตันละ 887 บาท

ผลการดำเนินงานปรับซื้อเกลือได้ 975 ตัน มูลค่า 0.680 ล้านบาท รับจำหน่ายเกลือได้ 36,810 ตัน มูลค่า 22.85 ล้านบาท และราคาเกลือได้ขยับตัวสูงขึ้น จากราคาเฉลี่ยตันละ 661.11 บาท ในเดือน ก.พ.42 เป็นต้นละ 2,038.89 บาท ในเดือน ธ.ค.42

## 6. สถานการณ์ปัจจุบัน

ผลผลิตเกลือในเดือนกรกฎาคม 2550 ยังคงออกสู่ตลาดลดลงอย่างต่อเนื่อง เป็นผลจากแหล่งผลิตมีฝนตก ส่งผลให้ต่อราคาเกลือที่เกษตรกรขายได้ปรับตัวสูงขึ้นจากเดือนที่แล้วซึ่งอยู่ที่ตันละ 954.44 บาท เป็นต้นละ 1,077.78 บาท

\*\*\*\*\*



## ราคาเกลือที่เกษตรกรขายได้

หน่วย : บาท/ตัน

ปี	ม.ค.	ก.พ.	มี.ค.	เม.ย.	พ.ค.	มิ.ย.	ก.ค.	ส.ค.	ก.ย.	ต.ค.	พ.ย.	ธ.ค.	เฉลี่ย
2541	511.11	466.67	488.89	450.00	388.89	416.67	433.33	466.67	494.45	477.78	500.00	522.22	936.07
2542	511.11	661.11	777.78	1,511.11	1,866.67	2,158.33	2,111.11	1,755.55	1,744.45	2,123.61	2,244.44	2,038.89	1,625.35
2543	1,388.89	944.44	1,238.89	1,246.89	1,677.78	2,040.74	2,044.44	1,761.11	1,633.33	1,811.11	1,777.78	1,744.45	1,609.15
2544	1,315.55	1,372.22	1,508.22	1,608.15	1,755.55	1,816.67	1,855.55	1,833.33	1,916.67	1,916.67	1,916.67	1,916.67	1,727.66
2545	1,556.67	1,333.33	1,324.45	1,266.30	1,146.85	1,250.00	1,266.67	1,305.25	1,333.33	1,333.33	1,289.44	1,265.00	1,305.89
2546	1,079.26	989.36	878.01	815.55	777.78	891.22	937.33	1,002.33	1,045.24	1,058.89	1,074.53	1,133.20	973.56
2547	944.38	1,152.67	1,147.19	913.69	963.89	1,062.99	1,111.25	1,066.67	1,073.34	1,035.54	950.69	932.33	1,029.55
2548	722.85	739.00	722.33	714.05	694.56	706.75	700.11	711.22	700.11	700.11	694.50	694.50	708.34
2549	800.17	796.17	787.75	789.00	708.36	666.67	711.11	753.33	777.77	766.67	781.665	838.76	764.79
2550	963.88	810.00	659.67	539.00	711.11	954.45	1,077.78						816.56

ที่มา : กรมส่งเสริมสหกรณ์และสำนักงานการค้าภายในจังหวัด

บาท/ตัน

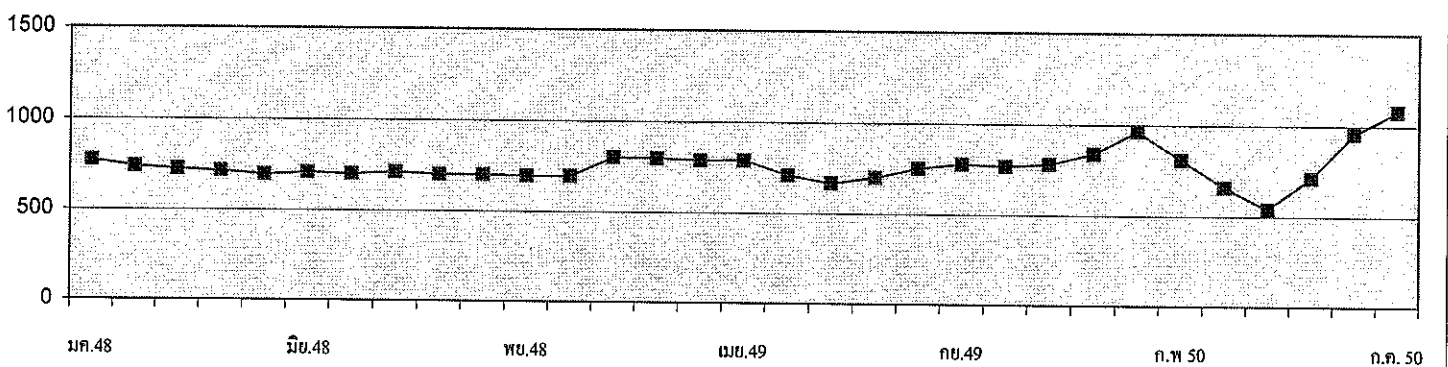

กรมการค้าภายใน กระทรวงพาณิชย์

สิงหาคม 2550

## ถั่วเหลือง

	ปี 2547	ปี 2548	ปี 2549	ปี 2550	ปี 2551
<b>1. ผลผลิตและความต้องการใช้ (ล้านตัน)</b>					
1.1 ผลผลิตพืชน้ำมัน โลก	335.220	381.410	391.030	405.010	395.730
1.2 ผลผลิตถั่วเหลือง					
1.2.1 โลก	186.531	215.721	220.556	236.075	222.054
1.2.2 ไทย	0.223	0.215	0.223	0.224	0.225
- ถั่วฤดูแล้ง	0.143	0.137	0.148	0.149	0.149
- ถั่วฤดูฝน	0.080	0.078	0.075	0.075	0.076
1.3 ความต้องการใช้	1.658	1.607	1.617	2.222 <small>(ม.ค.-มิ.ย.50 = 1.425 ล้านตัน)</small>	2.223
1.4 นำเข้า	1.436	1.608	1.395	2.000	2.000
1.5 ส่งออก	0.0010	0.0012	0.0012	0.0020 <small>(ม.ค.-มิ.ย.50 = 0.0012 ล้านตัน)</small>	0.0020
<b>2. ต้นทุนการผลิต (บาท/กก.)</b>	7.32	8.91	9.75	NA	NA
<b>3. ราคา (บาท/กก.)</b>	<b>ปี 2547</b>	<b>ปี 2548</b>	<b>ปี 2549</b>	<b>มิ.ย. 50</b>	<b>ก.ค. 50</b>
3.1 เกษตรกรขายได้					
- ชนิดกละ	11.26	10.72	10.49	9.75	-
3.2 ขายส่ง กทม.					
- เกรดแปรรูปผลิตภัณฑ์อาหาร	17.52	14.67	14.67	14.75	14.75
- เกรดผลิตอาหารสัตว์	16.20	13.88	13.71	13.00	13.00
- เกรดสกัดน้ำมัน	13.58	11.52	11.50	11.75	11.80
3.3 ซื้อขายล่วงหน้าตลาดชิคาโก (US. No.2)					
- บาท/กก.	11.13	9.01	8.26	10.51	10.59
- เหรียญสหรัฐ/ตัน	276.73	223.12	217.41	302.80	313.27

**4. สภาพปัญหา/สาเหตุ**

ผลผลิตเมล็ดถั่วเหลืองในประเทศมีไม่เพียงพอกับความต้องการใช้ต้องนำเข้าจากต่างประเทศร้อยละ 87 เพื่อใช้ในอุตสาหกรรมการสกัดน้ำมันพืช การผลิตอาหารสัตว์ และการแปรรูปผลิตภัณฑ์อาหารต่าง ๆ

**5. มาตรการแก้ไขปัญหา**

การกำหนดนโยบายและมาตรการนำเข้าเมล็ดถั่วเหลือง เป็นอำนาจหน้าที่ของคณะกรรมการพืชน้ำมันและน้ำมันพืช ซึ่งได้รับการแต่งตั้งจากคณะรัฐมนตรี โดยมีรองนายกรัฐมนตรี (ที่นายกรัฐมนตรีมอบหมาย) เป็นประธาน ผู้แทนจากหน่วยงานราชการและเอกชนที่เกี่ยวข้อง เป็นกรรมการ เลขานุการสำนักงานเศรษฐกิจการเกษตร เป็นกรรมการและเลขานุการ (มติ ครม. 3 เม.ย.50)

## นโยบายและมาตรการนำเข้าเมล็ดถั่วเหลือง ปี 2550

5.1 การนำเข้าภายใต้ข้อตกลงการค้าโลก (WTO) ตามมติ ครม. 12 ก.ย.49 / คณะกรรมการพืช น้ำมันและน้ำมันพืช 5 ก.ย.49

1) ในโควตา ให้นำเข้าโดยไม่จำกัดปริมาณและช่วงเวลานำเข้า อกรนำเข้าร้อยละ 0 ผู้มีสิทธิ นำเข้ารวม 12 ราย ประกอบด้วย 6 สมาคม (สมาคมผู้ผลิตน้ำมันถั่วเหลืองและรำข้าว สมาคมผู้ผลิตอาหารสัตว์ไทย สมาคมผู้ผลิตไก่เพื่อส่งออกไทย สมาคมผู้เลี้ยงไก่เนื้อเพื่อการส่งออก สมาคมปศุสัตว์ไทย และสมาคมส่งเสริมผู้ใช้ วัตถุดิบอาหารสัตว์) และบริษัทแปรรูปอาหาร 6 บริษัท และมีเงื่อนไขผู้มีสิทธินำเข้าต้องรับซื้อเมล็ดถั่วเหลืองที่ ผลิตในประเทศจากเกษตรกรทั้งหมดตามคุณภาพมาตรฐาน และราคาที่กำหนด ดังนี้

- (1) เกรดสกัดน้ำมัน ราคาไม่ต่ำกว่า 10.50 บาท/กก. ณ ไร่นา หรือ 11.50 บาท/กก. ณ กทม.
- (2) เกรดผลิตอาหารสัตว์ ราคาไม่ต่ำกว่า 11.00 บาท/กก. ณ ไร่นา หรือ 12.00 บาท/กก. ณ กทม.
- (3) เกรดแปรรูปอาหาร ราคาไม่ต่ำกว่า 13.00 บาท/กก. ณ ไร่นา หรือ 14.00 บาท/กก. ณ กทม.

โดยต้องทำสัญญาการปฏิบัติตามเงื่อนไขดังกล่าว (5 ก.พ.50) ไว้กับกระทรวงเกษตรและสหกรณ์และ กระทรวงพาณิชย์ ทั้งนี้ หากมีผู้ยื่นขอมิสิทธินำเข้ารายใหม่ให้อยู่ในดุลยพินิจของฝ่ายเลขานุการคณะกรรมการพืชน้ำมันฯ เป็นผู้พิจารณา

2) นอกโควตา กำหนดอกรนำเข้าร้อยละ 80

5.2 การนำเข้าภายใต้ ACMECS อกรนำเข้าร้อยละ 0 ให้ผู้มีสิทธินำเข้าต้องเป็นผู้มีสิทธินำเข้าในโควตา ภายใต้ WTO และต้องปฏิบัติตามเงื่อนไขการรับซื้อผลผลิตในประเทศตามที่กำหนด

5.3 การนำเข้าภายใต้เขตการค้าเสรีอาเซียน (AFTA) อกรนำเข้าร้อยละ 5

5.4 การนำเข้าภายใต้ความตกลงการค้าเสรีไทย - ออสเตรเลีย และไทย - นิวซีแลนด์ (FTA) อกรนำเข้าร้อยละ 0 ไม่จำกัดปริมาณนำเข้า

5.5 การนำเข้าทั่วไป (ไม่ใช่การนำเข้าตามที่กล่าว) กำหนดอกรนำเข้าร้อยละ 6 หรือ กก.ละ 0.30 บาท และต้องขออนุญาตนำเข้า

## 6. สถานการณ์

ขณะนี้ถั่วเหลืองฤดูแล้งออกสู่ตลาดหมดแล้ว คาดว่าถั่วเหลืองฤดูฝนจะออกสู่ตลาดประมาณเดือน สิงหาคม 2550 ราคาขายส่งตลาด กทม.เกรดผลิตอาหารสัตว์และเกรดแปรรูปผลิตภัณฑ์อาหารเฉลี่ยเดือนกรกฎาคม 2550 ทรงตัวเท่าเดือนที่ผ่านมา ส่วนเกรดสกัดน้ำมันสูงขึ้นจากเดือนที่ผ่านมา เนื่องจากผลผลิตมีปริมาณลดน้อยลง ในขณะที่ความต้องการใช้มีอย่างสม่ำเสมอ

ราคาซื้อขายล่วงหน้าตลาดชิคาโกเฉลี่ยเดือนกรกฎาคม 2550 สูงขึ้นจากเดือนที่ผ่านมา เนื่องจากเกรงว่าจะเกิดความแห้งแล้งในแหล่งปลูกถั่วเหลืองของสหรัฐอเมริกา อย่างไรก็ตาม ราคาได้โน้มลดลงในช่วงปลายเดือน กรกฎาคม 2550 เนื่องจากสภาพอากาศในแหล่งปลูกถั่วเหลืองเริ่มมีฝนตก ซึ่งเป็นช่วงที่ผลผลิตถั่วเหลืองฤดูใหม่กำลัง ผสมเกษร และจะกลายเป็นฝักช่วงเดือนสิงหาคม 2550 ซึ่งจะส่งผลให้ผลผลิตถั่วเหลืองมีปริมาณมากกว่าที่คาดไว้

ราคาเมล็ดถั่วเหลือง

หน่วยบาท/กก.

	มค.	กพ.	มีค.	เมย.	พค.	มิย.	กค.	สค.	กย.	ตค.	พย.	ธค.	เฉลี่ย
<b>1. ราคาที่เกษตรกรขายได้ เมล็ดถั่วเหลืองชนิดคละ</b>													
ปี 2544	9.14	9.46	9.92	9.31	9.68	9.92	10.00	9.06	9.92	9.94	10.10	9.72	9.32
ปี 2545	9.48	9.67	10.03	9.87	10.09	11.36	-	10.59	10.06	10.01	10.17	10.41	10.39
ปี 2546	10.36	10.16	10.06	9.74	9.77	10.10	-	10.12	10.44	9.73	11.10	11.64	10.21
ปี 2547	11.33	-	14.29	15.28	14.91	-	-	10.75	10.64	9.79	11.63	12.03	11.26
ปี 2548	13.00	11.35	11.07	11.23	10.15	10.15	11.70	10.90	9.85	9.23	10.10	10.19	10.72
ปี 2549	-	-	10.37	10.13	10.04	-	10.35	10.35	11.17	10.95	10.59	11.19	10.49
ปี 2550	-	-	10.85	10.49	10.32	9.75	-	-	-	-	-	-	10.35
<b>2. ราคาขายส่ง เมล็ดถั่วเหลืองเกรดแปรรูปผลิตภัณฑ์อาหาร ตลาด กทม.</b>													
ปี 2544	14.50	14.50	14.02	14.50	14.50	14.50	14.50	14.50	14.50	14.50	14.50	14.50	14.46
ปี 2545	14.50	14.63	15.00	15.00	15.00	15.00	15.00	15.00	15.00	15.00	15.00	15.00	14.93
ปี 2546	15.16	15.50	15.50	14.67	14.25	14.30	14.82	15.50	15.02	14.63	15.36	15.50	15.02
ปี 2547	16.00	16.50	17.77	19.70	19.75	19.54	19.25	18.25	16.75	16.45	15.50	14.75	17.52
ปี 2548	14.88	15.25	15.25	15.25	14.76	14.38	14.38	14.70	14.47	14.25	14.25	14.25	14.67
ปี 2549	14.25	14.34	14.38	14.38	14.38	14.56	14.75	14.75	14.75	15.07	15.50	14.95	14.67
ปี 2550	15.04	15.25	15.25	15.16	14.75	14.75	14.75	-	-	-	-	-	14.99
<b>3. ราคาขายส่ง เมล็ดถั่วเหลืองเกรดผลิตภัณฑ์อาหารสัตว์ ตลาด กทม.</b>													
ปี 2546	-	-	-	-	-	-	-	-	-	13.04	14.36	14.50	13.97
ปี 2547	15.00	15.50	16.50	17.70	17.75	17.75	17.75	17.00	15.75	15.45	14.50	13.75	16.20
ปี 2548	13.88	14.25	14.25	14.25	13.84	13.63	13.63	14.06	13.84	13.63	13.63	13.63	13.88
ปี 2549	13.63	13.71	13.75	13.75	13.75	13.75	13.75	13.75	13.75	13.75	13.75	13.38	13.71
ปี 2550	13.32	13.38	13.38	13.31	13.00	13.00	13.00	-	-	-	-	-	13.20
<b>4. ราคาขายส่ง เมล็ดถั่วเหลืองเกรดสกัดน้ำมัน ความชื้น 13.0% ตลาด กทม.</b>													
ปี 2544	11.25	11.25	11.25	11.25	11.25	11.25	11.25	11.25	11.25	11.25	11.25	11.25	11.25
ปี 2545	11.25	11.45	12.00	12.00	12.00	12.00	12.00	12.00	12.00	12.00	12.00	12.00	11.89
ปี 2546	12.00	12.00	12.00	11.33	11.00	11.00	11.00	11.00	11.00	11.08	13.14	14.50	11.75
ปี 2547	13.38	13.38	14.56	16.66	16.52	15.59	14.79	11.75	11.75	11.45	11.49	11.63	13.58
ปี 2548	11.61	11.38	11.67	12.03	11.85	11.63	11.63	11.60	11.31	11.18	11.18	11.18	11.52
ปี 2549	11.50	11.50	11.50	11.50	11.50	11.50	11.50	11.50	11.50	11.50	11.50	11.50	11.50
ปี 2550	11.50	11.60	11.85	11.63	11.63	11.75	11.80	-	-	-	-	-	11.68
<b>5. ราคาซื้อขายล่วงหน้าเมล็ดถั่วเหลือง ตลาดชิคาโก</b>													
ปี 2544	7.57	7.16	7.23	7.23	7.46	7.72	8.56	8.21	7.23	7.20	7.24	7.05	7.49
ปี 2545	7.06	7.03	7.34	7.46	7.59	7.83	8.62	8.8	8.94	8.75	9.12	9.04	8.13
ปี 2546	8.95	9.01	9.01	9.53	9.84	9.59	8.94	8.69	9.40	10.72	11.19	11.28	9.68
ปี 2547	11.8	12.39	14.29	14.37	14.12	13.11	11.88	9.39	8.58	8.01	7.93	7.72	11.13
ปี 2548	7.62	7.62	9.01	9.07	9.31	10.44	10.60	9.51	8.73	8.65	8.69	8.91	9.01
ปี 2549	8.50	8.47	8.31	7.98	8.27	8.32	8.28	7.69	7.48	8.14	8.94	8.74	8.26
ปี 2550	9.24	9.97	9.76	9.47	9.74	10.51	10.59	-	-	-	-	-	9.90
<b>6. ราคาซื้อขายล่วงหน้าเมล็ดถั่วเหลือง ตลาดชิคาโก (เหรียญสหรัฐ/ตัน)</b>													
ปี 2544	175.02	167.45	164.38	158.54	163.63	170.21	187.22	182.27	172.38	160.62	162.58	160.12	168.70
ปี 2545	160.05	160.06	168.88	171.34	176.65	185.35	208.75	208.06	208.22	200.08	210.16	208.21	188.82
ปี 2546	208.66	209.61	210.22	221.71	232.56	229.77	213.39	208.13	231.70	268.98	279.72	283.18	233.14
ปี 2547	300.89	315.95	361.47	363.76	347.87	320.64	289.76	225.76	206.42	193.47	196.26	198.56	276.73
ปี 2548	195.88	197.56	232.94	228.74	233.42	254.79	253.32	230.40	212.05	211.20	210.87	216.26	223.12
ปี 2549	213.99	214.34	212.68	209.01	217.32	216.49	217.23	203.82	199.28	217.42	243.97	243.34	217.41
ปี 2550	256.08	278.01	277.25	270.56	280.28	302.80	313.27	-	-	-	-	-	282.61

ที่มา : 1.สำนักงานเศรษฐกิจการเกษตรเฉลี่ยทั้งปีแบบถ่วงน้ำหนักจำนวนผลผลิต, 2-4 กรมการค้าภายใน, 5-6 Chicago Board of Trade

ปริมาณการนำเข้าและส่งออกเมล็ดถั่วเหลือง

หน่วย : ตัน

	มค.	กพ.	มีค.	เมย.	พค.	มิย.	กค.	สค.	กย.	ตค.	พย.	ธค.	รวม
<b>ปริมาณนำเข้า</b>													
ปี 2543	18	63,841	122,315	111,104	61,144	114,921	123,983	150,758	83,238	66,519	115,228	307,333	1,320,402
ปี 2544	20,395	16,500	26,021	102,044	129,298	154,313	123,734	141,078	92,764	177,766	99,545	279,766	1,363,224
ปี 2545	79,009	-	217,999	57,748	66,988	186,634	138,003	154,184	36,239	134,073	211,029	246,651	1,528,557
ปี 2546	7,386	159,043	128,068	121,630	260,996	211,922	181,706	80,109	190,225	66,768	129,679	152,117	1,689,649
ปี 2547	173,084	601	2	329	163,317	198,933	184,438	147,114	42,911	229,980	63,979	231,113	1,435,803
ปี 2548	196	2,390	131,368	139,493	182,376	230,410	75,991	186,633	112,192	67,333	184,715	294,686	1,607,784
ปี 2549	3	67,160	25,352	143,170	39,463	228,006	160,805	150,182	140,289	80,128	144,716	215,967	1,395,242
ปี 2550	86,713	209,677	94,740	59,587	185,513	788,653	-	-	-	-	-	-	1,424,883
<b>ปริมาณส่งออก</b>													
ปี 2543	3	3	7	24	30	4	100	197	43	67	73	67	618
ปี 2544	50	28	35	28	25	62	3	3	38	13	2	48	335
ปี 2545	44	17	3	49	37	28	44	280	221	45	41	26	835
ปี 2546	53	32	107	71	77	83	-34	3	20	18	24	48	570
ปี 2547	107	34	9	10	203	41	114	149	12	29	115	151	974
ปี 2548	68	109	131	102	123	103	126	51	65	98	65	181	1,224
ปี 2549	47	65	121	181	140	55	184	79	126	32	118	86	1,235
ปี 2550	219	80	77	53	147	683	-	-	-	-	-	-	1,260

ที่มา : กรมศุลกากร : ปี 2543-2549 พิกัด 1201001000 และ 1201009001

: ปี 2550 พิกัด 1201009001 1201001000 และ 1201009009 W10.1.6.14MyDoc4/รายเดือน F:ราคารายเดือน\_43-50

## กากถั่วเหลือง

	ปี 2547	ปี 2548	ปี 2549	ปี 2550	ปี 2551
<b>1. ผลผลิตและความต้องการใช้ (ล้านตัน)</b>					
1.1 ผลผลิต โลก	128.508	138.717	145.603	153.533	160.378
1.2 ผลผลิตในประเทศ	0.875	0.931	0.822	0.827	0.828
- จากเมล็ดในประเทศ	0.088	0.085	0.088	0.089	0.088
- จากเมล็ดนำเข้า	0.787	0.846	0.734	0.789	0.739
1.3 ความต้องการใช้	2.137	2.812	2.949	2.827	2.828
			(ม.ค.-มิ.ย.50 = 1.126 ล้านตัน)		
1.4 นำเข้า	1.262	1.881	2.174	2.000	2.000
<b>2. ราคา (บาท/กก.)</b>	<b>ปี 2547</b>	<b>ปี 2548</b>	<b>ปี 2549</b>	<b>มิ.ย.50</b>	<b>ก.ค.50</b>
2.1 ขายส่ง กทม					
- กากถั่วเหลืองในประเทศ					
- จากเมล็ดใน โปรตีน 44-48%	13.51	11.80	10.79	11.43	11.77
- จากเมล็ดนำเข้า โปรตีน 42-45%	12.75	11.37	10.36	11.01	11.37
- กากถั่วเหลืองนำเข้า					
- โปรตีน 46-48%	13.61	11.68	10.95	11.08	11.46
- โปรตีน 42-45%	11.50	10.92	10.12	10.56	10.89
2.2 ซื้อขายล่วงหน้า ตลาดชิคาโก					
- บาท/กก.	10.35	8.32	7.37	8.64	8.54
- เหรียญสหรัฐ/ตัน	257.32	205.86	193.94	249.01	252.51

**3. สภาพปัญหา/สาเหตุ**

ผลผลิตกากถั่วเหลืองในประเทศมีไม่เพียงพอกับความต้องการใช้ ต้องนำเข้าจากต่างประเทศร้อยละ 90 ทั้งในรูปของกากถั่วเหลืองและเมล็ดถั่วเหลือง

**4. มาตรการแก้ไขปัญหา**

การกำหนดนโยบายและมาตรการนำเข้ากากถั่วเหลือง เป็นอำนาจหน้าที่ของคณะกรรมการนโยบายอาหาร ซึ่งได้รับการแต่งตั้งจากคณะรัฐมนตรี โดยมี รัฐมนตรีว่าการกระทรวงพาณิชย์ เป็นประธาน รัฐมนตรีช่วยว่าการกระทรวงพาณิชย์ กระทรวงเกษตรและสหกรณ์ กระทรวงการคลัง กระทรวงอุตสาหกรรม และกระทรวงมหาดไทย เป็นกรรมการ อธิบดีกรมการค้าภายใน เป็นเลขานุการ (มติ ครม. 3 ม.ค.50)

## นโยบายและมาตรการนำเข้ากากถั่วเหลือง ปี 2550

4.1 การนำเข้าภายใต้องค์การการค้าโลก (WTO) มติคณะกรรมการนโยบายอาหาร (13 พ.ย.49) และมติ กรม. (12 ธ.ค.49)

1) ในโควตา ให้นำเข้าได้โดยไม่จำกัดปริมาณและช่วงเวลานำเข้า อกรนำเข้าร้อยละ 4 ผู้มีสิทธินำเข้า ได้แก่ ผู้มีสิทธินำเข้าเดิม ประกอบด้วย 7 สมาคม (สมาคมผู้ผลิตอาหารสัตว์ไทย สมาคมผู้ผลิตไก่เพื่อส่งออกไทย สมาคม ผู้เลี้ยงไก่เนื้อเพื่อการส่งออก สมาคมผู้เลี้ยงเป็ดเพื่อการค้าและการส่งออก สมาคมปศุสัตว์ไทย สมาคม ส่งเสริมการเลี้ยงไก่แห่งประเทศไทย ในพระบรมราชูปถัมภ์ และสมาคมส่งเสริมผู้ใช้วัตถุดิบอาหารสัตว์) และมีเงื่อนไข ผู้มีสิทธินำเข้าต้องรับซื้อกากถั่วเหลืองที่ผลิตจากเมล็ดในประเทศของโรงงานสกัดน้ำมันพืชทั้งหมดในราคาที่กำหนด (ไม่ต่ำกว่า กก.ละ 9.85 บาท ณ หน้าโรงงานสกัดน้ำมันพืช) โดยต้องทำสัญญาการปฏิบัติตามเงื่อนไขดังกล่าวไว้กับ กระทรวงพาณิชย์และกระทรวงเกษตรและสหกรณ์ ทั้งนี้ หากมีผู้ยื่นขอมิสิทธินำเข้ารายใหม่ให้อยู่ในดุลยพินิจของ คณะกรรมการนโยบายอาหารพิจารณาตามความจำเป็นและเหมาะสม

2) นอกโควตา กำหนดอกรนำเข้าร้อยละ 119

4.2 การนำเข้าภายใต้เขตการค้าเสรีอาเซียน (AFTA) กำหนดอกรนำเข้าร้อยละ 5

4.3 การนำเข้าภายใต้ความตกลงการค้าเสรีไทย – ออสเตรเลีย และไทย – นิวซีแลนด์ (FTA) กำหนดอกรนำเข้า ร้อยละ 0

4.4 การนำเข้าทั่วไป (ไม่ใช่การนำเข้าตามข้อ (1) – (3) ) กำหนดอกรนำเข้าร้อยละ 6 และค่าธรรมเนียมพิเศษ ตันละ 2,519 บาท

## 5. การดำเนินการกำกับดูแล ปี 2550

คณะรัฐมนตรีได้มีมติในคราวประชุมเมื่อวันที่ 12 ธันวาคม 2549 เห็นชอบนโยบายและมาตรการนำเข้า วัตถุดิบอาหารสัตว์ปี 2550 ตามมติคณะกรรมการนโยบายอาหาร ครั้งที่ 2/2549 เมื่อวันที่ 13 พฤศจิกายน 2549 และให้แต่งตั้ง คณะอนุกรรมการกำกับดูแลวัตถุดิบอาหารสัตว์ ปี 2550 เมื่อวันที่ 18 ธันวาคม 2549 เพื่อกำกับดูแลผู้มีสิทธินำเข้า วัตถุดิบอาหารสัตว์ให้ปฏิบัติตามเงื่อนไขที่กำหนด โดยดำเนินการให้มีการลงนามในสัญญาการรับซื้อกากถั่วเหลือง ปี 2550 ระหว่างกระทรวงพาณิชย์และกระทรวงเกษตรและสหกรณ์ กับกลุ่มผู้มีสิทธินำเข้ากากถั่วเหลือง เมื่อวันที่ 1 มีนาคม 2550 (ประชุมคณะอนุฯ ปี 2549 ครั้งที่ 2/2549 เมื่อ 21 ส.ค.49 เพื่อกำหนดแนวทางการกำหนดคน นโยบายฯ ปี 2550 และนำเสนอ คณะกรรมการฯ นโยบายอาหารคราวประชุม ครั้งที่ 1/2550 เมื่อ 11 ก.ย.49 แต่เนื่องจากการปฏิรูปการปกครอง (19 ก.ย.49) ทำให้คณะรัฐมนตรีสิ้นสุดลง ประชุมคณะอนุฯ ปี 2550 ครั้งที่ 1/2550 เมื่อ 18 ม.ค.50 เพื่อพิจารณาร่างสัญญาการรับซื้อกากฯ และการกำกับดูแลและติดตามการรับซื้อกากฯ ปี 2550)

## 6. สถานการณ์

ราคากากถั่วเหลืองที่ผลิตในประเทศและกานำเข้าเฉลี่ยเดือนกรกฎาคม 2550 สูงขึ้นจากเดือนก่อน เนื่องจากปริมาณเมล็ดถั่วเหลืองในประเทศมีลดน้อยลงและเป็นไปตามราคาตลาดต่างประเทศ เนื่องจากในช่วงต้นเดือน กรกฎาคม 2550 คาดว่าแหล่งปลูกถั่วเหลืองของสหรัฐอเมริกาจะแห้งแล้ง ประกอบกับภาวะราคาน้ำมันรัษฎ์พืชที่คาดว่าจะมีแนวโน้มสูงขึ้น เมื่อคำนวณราคาตลาดต่างประเทศเป็นเงินบาทแล้วลดลงเนื่องจากค่าเงินบาทแข็งตัวขึ้นจากเฉลี่ยเดือนกรกฎาคมที่ 34.71บาทในเดือนก่อน เหลือ 33.83 บาท

## ราคากากถั่วเหลือง

หน่วย:บาท/กก.

	มค.	กพ.	มีค.	เมย.	พค.	มิย.	กค.	สค.	กย.	ตค.	พย.	ธค.	เฉลี่ย
1. ราคาขายส่ง กากถั่วเหลืองผลิตในประเทศจากเมล็ดในประเทศ โปรตีน 44-48% ณ หน้าโรงงานสกัดน้ำมัน ตลาด กทม.													
ปี 2544	11.10	11.23	11.17	11.13	11.05	10.92	11.01	11.05	10.81	10.57	10.29	10.08	10.87
ปี 2545	10.37	10.45	10.26	10.14	10.25	10.24	10.48	10.48	10.55	10.38	10.34	10.59	10.38
ปี 2546	10.65	11.06	11.25	11.39	11.47	11.58	11.49	11.15	11.15	11.59	13.20	13.04	11.58
ปี 2547	13.74	13.94	15.29	16.53	15.90	14.17	13.63	12.75	11.75	11.29	11.40	11.70	13.51
ปี 2548	11.70	11.70	12.35	12.35	12.29	12.42	12.26	11.79	11.45	11.29	11.16	10.80	11.80
ปี 2549	10.84	10.46	10.80	11.33	10.98	10.80	10.89	10.76	10.57	10.50	10.75	10.75	10.79
ปี 2550	10.92	11.21	11.50	11.42	11.30	11.43	11.77						11.36
2. ราคาขายส่ง กากถั่วเหลืองผลิตในประเทศจากเมล็ดนำเข้า โปรตีน 42-45% ณ หน้าโรงงานสกัดน้ำมัน ตลาด กทม.													
ปี 2544	10.70	10.86	10.79	10.86	10.63	10.62	10.53	10.69	10.31	10.12	9.80	9.51	10.45
ปี 2545	9.74	9.66	9.43	9.39	9.55	9.67	9.91	9.87	9.92	9.61	9.51	9.69	9.66
ปี 2546	9.78	10.21	10.73	10.87	10.95	10.76	10.41	10.00	10.13	11.17	12.48	12.38	10.82
ปี 2547	12.98	13.24	14.53	15.79	15.11	13.62	12.85	11.44	11.18	10.72	10.69	10.85	12.75
ปี 2548	10.85	11.07	11.81	11.95	11.84	12.06	11.85	11.45	11.10	10.90	10.92	10.60	11.37
ปี 2549	10.64	10.26	10.53	10.93	10.48	10.25	10.32	10.02	10.01	10.20	10.30	10.40	10.36
ปี 2550	10.54	10.78	11.05	10.97	10.85	11.01	11.37						10.94
3. ราคาขายส่ง กากถั่วเหลืองนำเข้าจากต่างประเทศ โปรตีน 46-48% ณ โกดังผู้นำเข้า ตลาด กทม.													
ปี 2544	-	10.60	10.51	10.38	10.20	10.15	-	-	-	-	-	-	10.37
ปี 2545	-	9.58	9.30	9.17	9.32	-	-	-	-	-	-	-	9.34
ปี 2546	-	10.35	10.40	10.35	11.25	11.22	10.83	10.57	10.71	10.75	-	-	10.71
ปี 2547	13.37	13.07	14.02	15.49	15.35	14.69	14.71	-	11.97	11.73	11.65	-	13.61
ปี 2548	-	10.98	11.37	11.53	11.53	12.44	12.24	12.10	11.90	11.76	-	10.95	11.68
ปี 2549	10.95	-	-	-	-	-	-	-	-	-	-	-	10.95
ปี 2550	-	10.94	11.10	11.04	10.95	11.08	11.46						11.10
4. ราคาขายส่ง กากถั่วเหลืองนำเข้าจากต่างประเทศ โปรตีน 42-45% ณ โกดังผู้นำเข้า ตลาด กทม.													
ปี 2544	10.33	10.35	-	-	-	9.75	9.94	10.16	9.79	9.39	9.05	8.83	9.73
ปี 2545	9.28	9.34	-	-	-	9.21	9.59	9.53	9.46	8.93	8.82	9.08	9.25
ปี 2546	9.23	9.60	9.65	-	-	-	10.11	9.85	9.89	10.64	12.19	12.08	10.36
ปี 2547	12.15	-	-	-	-	13.35	12.93	11.39	10.94	10.43	10.37	10.45	11.50
ปี 2548	10.45	10.45	-	-	11.38	11.72	11.48	11.11	10.85	10.70	10.65	10.45	10.92
ปี 2549	10.45	10.13	10.35	10.71	10.31	10.15	10.14	9.70	9.68	9.89	9.97	10.00	10.12
ปี 2550	10.14	10.35	10.55	10.51	10.45	10.56	10.89						10.49
5. ราคาซื้อขายล่วงหน้ากากถั่วเหลือง ตลาดชิคาโก													
ปี 2544	8.51	7.64	7.45	7.70	8.12	8.39	8.87	8.49	7.70	7.95	7.91	7.32	8.00
ปี 2545	7.46	7.28	7.58	7.66	7.71	7.85	8.42	8.50	8.60	8.11	7.98	7.90	7.92
ปี 2546	7.93	8.27	8.20	8.60	9.07	8.79	8.38	8.28	8.85	9.79	10.52	10.18	8.91
ปี 2547	10.92	11.20	13.14	13.60	13.47	12.75	11.93	8.82	7.59	7.10	6.90	6.83	10.35
ปี 2548	6.83	6.89	8.03	8.33	8.71	9.89	9.99	8.98	7.99	7.64	7.93	8.63	8.32
ปี 2549	8.03	7.84	7.52	7.26	7.35	7.53	7.14	6.64	6.66	7.25	7.85	7.39	7.37
ปี 2550	8.02	8.75	8.43	7.78	7.85	8.64	8.54						8.29
6. ราคาซื้อขายล่วงหน้ากากถั่วเหลือง ตลาดชิคาโก (เหรียญสหรัฐ/ตัน)													
ปี 2544	196.67	178.62	169.39	168.98	178.04	185.04	194.00	188.48	183.48	177.39	177.77	166.37	180.35
ปี 2545	169.10	165.33	174.24	175.93	179.58	185.83	203.92	200.94	200.24	185.50	183.88	181.89	183.87
ปี 2546	184.87	192.42	191.30	200.13	214.17	210.60	199.93	198.32	218.13	245.71	262.95	255.64	214.51
ปี 2547	278.47	285.66	332.25	344.32	331.91	311.68	291.01	212.15	182.68	171.55	170.55	175.55	257.32
ปี 2548	175.58	178.54	207.64	210.27	218.26	241.19	238.80	217.60	194.03	186.63	192.34	209.41	205.86
ปี 2549	201.96	198.43	192.43	190.59	193.24	195.94	187.27	175.91	177.59	193.76	214.22	205.88	193.94
ปี 2550	222.30	244.10	239.53	222.05	225.84	249.01	252.51						236.48

ที่มา : 1-4 กรมการค้าภายใน 5-6 Chicago Board of Trade

## ปริมาณการนำเข้ากากถั่วเหลือง

หน่วย : ตัน

	มค.	กพ.	มีค.	เมย.	พค.	มิย.	กค.	สค.	กย.	ตค.	พย.	ธค.	รวม
ปี 2543	48,334	145,815	118,209	71,102	103,181	132,753	124,918	146,726	151,453	72,582	68,795	128,366	1,312,234
ปี 2544	56,985	76,068	204,634	82,597	144,558	112,103	143,957	167,218	162,478	176,758	172,668	61,607	1,561,630
ปี 2545	52,511	86,923	111,874	213,378	60,483	225,535	100,715	167,101	284,390	123,793	140,831	185,317	1,755,550
ปี 2546	-	141,137	132,448	103,839	147,535	245,150	115,420	151,604	175,116	156,253	243,999	305,372	1,917,874
ปี 2547	79,535	99,554	105,692	42,991	35,202	144,681	170,603	87,131	161,798	186,819	76,094	72,161	1,262,261
ปี 2548	95,830	89,387	194,420	117,842	135,811	250,664	181,816	158,528	210,939	116,632	155,118	174,430	1,881,417
ปี 2549	79,337	161,812	123,787	142,714	172,415	232,506	184,873	281,956	224,953	289,976	113,444	166,428	2,174,201
ปี 2550	185,316	175,572	185,985	151,535	155,278	272,222							1,125,909

ที่มา : กรมศุลกากร : ปี 2543-2549 พิกัด 2304000008 : ปี 2550 พิกัด 2304000000

\\10.1.6.14\MyDoc\4\รายเดือน P:ราคายางเดือน.43-50

## ปลาป่น

1. ผลผลิตและการใช้ (ล้านตัน)	ปี 2547	ปี 2548	ปี 2549	ปี 2550	ปี 2551
1.1 ผลผลิตโลก	5.290	5.660	4.830	5.590	5.650
1.2 ผลผลิตในประเทศ	0.541	0.473	0.461	0.480	0.480
1.3 ความต้องการใช้	0.532	0.451	0.392	0.411	0.411
1.4 นำเข้า	0.010	0.006	0.006	0.006	0.006
1.5 ส่งออก	0.019	0.028	0.075	0.075	0.075
<i>(ม.ก.-มิ.ย.50 = 0.002 ล้านตัน)</i>					
<i>(ม.ก.-มิ.ย.50 = 0.039 ล้านตัน)</i>					
2. ราคา (บาท/กก.)	ปี 2547	ปี 2548	ปี 2549	มิ.ย.50	ก.ค.50
2.1 ปลาป่น - ดี (สด)	4.57	4.81	5.42	5.00	4.85
- รอง (ไม่สด)	3.76	4.15	4.61	4.06	3.83
2.2 ปลาป่น โปรตีน 60%ขึ้นไป กลิ่นเบอร์ 1	23.75	22.65	28.29	24.57	25.64
2.3 ปลาป่น โปรตีน 60%ลงมา กลิ่นเบอร์ 2	22.21	20.62	25.73	20.01	18.93
กลิ่นเบอร์ 3	21.67	19.89	23.69	18.01	17.38
2.4 ปลาป่นตลาดต่างประเทศโปรตีน 60% F.O.B.	23.77	25.65	37.72	31.90	26.14
2.5 ปลาป่นตลาดต่างประเทศ (US\$ : ton) F.O.B.	639.13	716.84	1,108.64	1,028.70	870.00

## 3. สภาพปัญหา/สาเหตุ

ผลผลิตปลาป่นคุณภาพดี (โปรตีนร้อยละ 60 ขึ้นไป) ของประเทศไทย มีเพียงร้อยละ 20 ของผลผลิตไม่เพียงพอต่อความต้องการใช้ ต้องนำเข้าจากต่างประเทศเพื่อใช้ในอุตสาหกรรมการผลิตอาหารสัตว์และเพาะเลี้ยงสัตว์น้ำ

## 4. มาตรการแก้ไขปัญหา

นโยบายและมาตรการนำเข้าปลาป่น ปี 2550 มติคณะกรรมการนโยบายอาหาร (13 พ.ย.49) และมติ ครม. (12 ธ.ค.49)

## 4.1 ปลาป่นโปรตีนร้อยละ 60 ขึ้นไป ให้นำเข้าโดยไม่จำกัดปริมาณ และช่วงเวลานำเข้า

1) การนำเข้าทั่วไป กำหนดอัตรานำเข้าร้อยละ 10 และอากรพิเศษอีกร้อยละ 50 ของอัตรานำเข้า (รวมเป็นอัตรานำเข้าทั้งสิ้น ร้อยละ 15)

2) การนำเข้าภายใต้เขตการค้าเสรีอาเซียน (AFTA) กำหนดอัตรานำเข้าร้อยละ 5

3) การนำเข้าตามความตกลงการค้าเสรีไทย-ออสเตรเลีย และ ไทย-นิวซีแลนด์ (FTA) กำหนดอัตรานำเข้าร้อยละ 6

4) การนำเข้าตามความตกลงการค้าเสรีอาเซียน-จีน กำหนดอัตรานำเข้าร้อยละ 8 (ประกาศที่พิกัด 2301.20.0099)



#### 4.2 ปลาปน โปรตีนต่ำกว่าร้อยละ 60

- 1) การนำเข้าทั่วไป กำหนดอากรนำเข้าร้อยละ 6 และต้องขออนุญาตนำเข้า
- 2) การนำเข้าตามความตกลงการค้าเสรี ไทย-ออสเตรเลีย กำหนดอากรร้อยละ 6
- 3) การนำเข้าตามความตกลงการค้าเสรีอาเซียน-จีน กำหนดอากรนำเข้าร้อยละ 5

#### การกำกับดูแล

กระทรวงพาณิชย์ได้แต่งตั้งคณะกรรมการไตรภาคีด้านการตลาดสินค้าปลาเปิดและปลาปน (13 ธ.ค.42) เพื่อพิจารณากำหนดแนวทางในการส่งเสริมและพัฒนาด้านการตลาด รวมทั้งรักษาเสถียรภาพราคาสินค้าปลาเปิดและปลาปนให้เป็นอย่างมีประสิทธิภาพ โดยมี อธิบดีกรมการค้าภายใน เป็นประธาน และมีผู้แทนจากหน่วยงานราชการและเอกชนที่เกี่ยวข้อง (กรมประมง กรมเศรษฐกิจการพาณิชย์ กรมส่งเสริมการส่งออก กรมการค้าต่างประเทศ สมาคมการประมงแห่งประเทศไทย สมาคมผู้ผลิตปลาปนไทย สมาคมผู้ผลิตอาหารสัตว์ไทย) ร่วมเป็นกรรมการ

#### 4. สถานการณ์

ราคาปลาเปิดและปลาปนโปรตีน 60%ลงมา กลิ่นเบอร์ 2 และ 3 เฉลี่ยเดือนกรกฎาคม 2550 ลดลงจากเดือนก่อน เนื่องจากโรงงานปลาปนยังคงมีสต็อกคงเหลือส่วนเกินเหลืออยู่ และความต้องการใช้อาหารสัตว์ลดลง ส่วนราคาปลาปนโปรตีน 60%ขึ้นไป กลิ่นเบอร์ 1 เฉลี่ยเดือนกรกฎาคม 2550 สูงขึ้นจากเดือนก่อน เนื่องจากผลกระทบจากค่าเงินบาทที่แข็งตัวขึ้น ส่งผลให้ผู้ส่งออกต้องปรับราคา

ราคาตลาดต่างประเทศเฉลี่ยเดือนกรกฎาคม 2550 ลดลงจากเดือนก่อนร้อยละ 15.43 เนื่องจากความต้องการใช้ลดลง โดยจีนซึ่งเป็นผู้นำเข้ารายใหญ่ประสบภาวะน้ำท่วม ประกอบกับผลผลิตของโลกที่สูงขึ้น โดยกระทรวงเกษตรของสหรัฐอเมริกาคาดว่าผลผลิตปลาปนของโลกในปี 2550/51 มีจำนวน 5.59 ล้านตัน สูงกว่าปีที่ผ่านมาร้อยละ 1.07

---

สำนักส่งเสริมการค้าสินค้าเกษตร  
กรมการค้าภายใน  
สิงหาคม 2550

ราคาปลาเบ็ด และปลาป่น

หน้า : บาท/กก.

	มค.	กพ.	มีค.	เมย.	พค.	มิย.	กค.	สค.	กย.	ตค.	พย.	ธค.	เฉลี่ย
<b>1. ราคาปลาเบ็ด (ดี/สด)</b>													
2546	3.77	4.02	4.23	4.27	4.35	4.36	4.26	4.27	4.28	4.22	4.34	4.30	4.22
2547	4.25	3.45	3.94	4.30	4.39	4.71	4.90	4.93	5.28	5.07	4.87	4.71	4.57
2548	4.75	4.73	4.76	5.11	4.90	4.74	4.72	4.76	4.91	4.84	4.72	4.80	4.81
2549	4.81	4.91	5.13	5.16	5.38	5.77	5.79	6.11	6.04	5.50	5.22	5.24	5.42
2550	5.23	5.15	5.20	5.20	5.19	5.00	4.85						5.12
<b>2. ราคาปลาเบ็ด (รอง/ไม่สด)</b>													
2547	3.51	2.79	3.23	3.54	3.62	3.87	3.87	4.11	4.37	4.35	3.84	4.01	3.76
2548	4.12	4.11	4.13	4.48	3.97	4.13	4.12	4.17	4.24	4.15	4.04	4.10	4.15
2549	4.12	4.16	4.27	4.29	4.22	4.82	5.07	5.36	5.26	4.79	4.50	4.42	4.61
2550	4.36	4.08	4.26	4.28	4.24	4.06	3.83						
<b>3. ราคาขายส่ง ปลาป่นโปรตีน 60% ขึ้นไป กลิ่นเบอร์ 1 ตลาด กทม.</b>													
2546	20.63	22.47	21.43	21.21	21.10	21.92	20.98	22.23	21.67	20.64	22.38	21.48	21.51
2547	20.92	18.51	22.60	24.77	24.67	25.89	26.17	26.23	26.55	23.02	22.30	23.32	23.75
2548	22.90	21.20	21.89	23.63	22.25	21.42	22.38	22.24	23.52	22.95	23.07	24.37	22.65
2549	24.68	26.13	28.78	28.96	31.61	30.48	32.18	32.84	29.36	26.77	24.20	23.53	28.29
2550	23.21	25.01	24.75	25.78	27.03	24.57	25.64						25.14
<b>4. ราคาขายส่ง ปลาป่นโปรตีน 60% ลงมา กลิ่นเบอร์ 2 ตลาด กทม.</b>													
2546	16.95	19.11	19.29	19.32	19.20	19.80	18.85	19.89	19.52	18.98	20.85	20.08	19.32
2547	19.41	16.91	20.89	22.77	23.06	24.29	24.67	24.98	25.43	21.52	20.80	21.82	22.21
2548	21.40	19.70	20.38	22.33	20.95	20.12	20.89	20.21	20.42	19.85	19.97	21.27	20.62
2549	21.48	22.56	25.28	26.08	29.81	28.78	30.44	30.39	26.66	24.34	21.80	21.13	25.73
2550	20.81	22.61	21.32	22.61	21.95	20.01	18.93						21.18
<b>5. ราคาขายส่ง ปลาป่นโปรตีน 60% ลงมา กลิ่นเบอร์ 3 ตลาด กทม.</b>													
2546	16.55	18.71	18.89	18.92	18.80	19.17	17.96	19.09	19.22	18.67	20.35	19.58	18.83
2547	18.91	16.41	20.39	22.27	22.70	23.99	24.27	24.28	24.73	20.82	20.10	21.12	21.67
2548	20.70	19.00	19.68	21.63	20.36	19.72	20.38	19.61	19.82	19.25	18.89	19.67	19.89
2549	20.00	21.05	23.48	24.10	27.81	26.78	28.53	28.24	24.46	21.87	19.30	18.63	23.69
2550	18.31	20.11	19.18	20.61	19.95	18.01	17.38						19.08
<b>6. ราคาปลาป่นโปรตีน 60% F.O.B. ตลาดต่างประเทศ</b>													
2546	23.05	23.28	22.66	23.08	23.45	24.27	24.24	23.27	21.90	21.70	22.87	22.77	23.05
2547	23.96	24.99	25.25	24.80	25.03	23.81	23.37	23.54	23.29	23.20	22.15	21.88	23.77
2548	22.26	22.69	22.82	24.15	24.21	25.27	26.73	26.37	26.84	27.84	28.49	30.08	25.65
2549	29.74	31.00	32.58	33.79	41.80	50.06	49.84	49.16	32.86	33.08	35.93	32.76	37.72
2550	33.63	35.02	34.95	35.12	34.44	31.90	26.14						
<b>7. ราคาปลาป่นโปรตีน 65% F.O.B. ตลาดต่างประเทศ (เหรียญสหรัฐ/ตัน)</b>													
2546	582.42	586.74	572.95	582.00	600.75	629.86	627.00	603.50	584.27	590.18	619.50	621.00	600.01
2547	662.25	690.75	692.00	679.50	667.00	630.64	617.00	613.00	607.00	607.00	593.36	610.00	639.13
2548	620.50	661.58	671.96	693.24	689.74	700.91	725.00	725.00	739.29	768.50	781.82	824.50	716.84
2549	844.00	883.16	936.14	994.06	1,221.25	1,443.68	1,450.00	1,444.44	981.50	990.24	1,095.00	1,020.26	1,108.64
2550	1,042.14	1,091.00	1,109.29	1,120.29	1,107.00	1,028.70	870.00						

ที่มา : 1,2 สมาคมผู้ผลิตปลาป่นไทย 3, 4,5 กรมการค้าภายใน 6,7 ช่วง ม.ค.46-ส.ค.49 ข้าราชการ/ก.ย.49 เป็นต้นไป สมาคมผู้ผลิตปลาป่นไทย

หน่วย : ตัน

ปริมาณนำเข้าและส่งออกปลาป่น

	มค.	กพ.	มีค.	เมย.	พค.	มิย.	กค.	สค.	กย.	ตค.	พย.	ธค.	รวม
<b>ปริมาณนำเข้า</b>													
2546	323	315	973	311	631	200	120	200	416	502	400	334	4,725
2547	531	220	500	296	305	675	515	478	787	2,416	2,850	508	10,081
2548	1,010	1,316	368	549	550	261	278	40	236	31	220	733	5,591
2549	909	584	629	557	502	743	212	382	300	558	286	126	5,789
2550	231	116	410	284	608	537							2,186
<b>ปริมาณส่งออก</b>													
2546	688	631	422	557	1,350	1,928	1,740	867	1,180	427	569	533	10,892
2547	1,694	2,109	3,553	2,131	1,748	3,000	1,720	462	290	627	841	778	18,953
2548	474	1,527	1,973	1,056	2,300	2,414	2,056	3,095	3,164	2,153	4,201	3,560	27,973
2549	4,739	5,238	5,630	5,359	6,770	12,665	12,050	7,944	4,050	3,968	2,291	4,769	75,473
2550	3,403	3,979	6,024	8,611	11,688	5,445							39,050

ที่มา : กรมศุลกากร : ปี 2543-2447 พิกัด 2301200106 : ปี 2548-2449 พิกัด 2301200106 , 2301200400 และ 2301200401

: ปี 2550 พิกัด 23012000001, 23012000002 และ 23012000003

## อัตราแลกเปลี่ยนเงินดอลลาร์สหรัฐ

ปี 2542 - 2550

บาท/US\$

ปี	ม.ค.	ก.พ.	มี.ค.	เม.ย.	พ.ค.	มิ.ย.	ก.ค.	ส.ค.	ก.ย.	ต.ค.	พ.ย.	ธ.ค.	เฉลี่ย
ปี 2542	36.73	37.19	37.61	37.72	37.15	37.03	37.20	38.08	39.92	39.57	38.84	38.40	37.95
ปี 2543	37.49	37.82	37.99	38.09	39.03	39.17	40.27	41.04	41.99	43.31	43.84	43.17	40.27
ปี 2544	43.24	42.74	44.00	45.56	45.59	45.36	45.73	45.03	44.41	44.82	44.52	44.03	44.59
ปี 2545	44.13	43.93	43.49	43.52	42.91	42.26	41.33	42.27	42.91	43.74	43.42	43.39	43.11
ปี 2546	42.88	42.97	42.87	42.97	42.29	41.75	41.89	41.77	40.60	39.83	40.00	39.81	41.64
ปี 2547	39.19	39.20	39.53	39.54	40.66	40.90	41.03	41.59	41.57	41.41	40.44	38.86	40.33
ปี 2548	38.86	38.59	38.70	39.62	39.93	40.98	41.85	41.29	41.15	40.96	41.21	41.18	40.36
ปี 2549	39.72	39.50	39.08	38.09	38.11	38.45	38.10	37.73	37.53	37.44	36.65	35.94	38.03
ปี 2550	36.10	35.85	35.18	35.00	34.74	34.71	33.83						35.06

หมายเหตุ เป็นค่าเฉลี่ยของอัตราขายเงินดอลลาร์สหรัฐรายวัน

ที่มา : ธนาคารแห่งประเทศไทย

D : AO 8 F : อัตราแลกเปลี่ยน