



เดือนตุลาคม และแนวโน้มเดือนพฤศจิกายน 2546



สำนักส่งเสริมการค้าสินค้าเกษตร

17 พฤศจิกายน 2546

สารบัญ

	หน้า
สถานการณ์สินค้าเกษตร	
ภาพรวม	1
สถานการณ์รายกลุ่มสินค้า	2
การช่วยเหลือด้านการตลาดสินค้าเกษตรของ คชก.	6
ราคาปรับจํานำ	10
ข้อมูลรายสินค้า	
กลุ่มสินค้าผลิตเพื่อส่งออก	
1. ข้าว	13
2. มันสำปะหลัง	25
3. ยางพารา	29
4. กาแฟ	31
5. ไม้เนื้อ	34
6. กุ้งกุลาดำ	37
7. ลำไย	39
8. สับปะรด	43
กลุ่มสินค้าผลิตเพื่อบริโภคภายในประเทศ	
9. ข้าวโพดเลี้ยงสัตว์	45
10. ปาล์มน้ำมัน	48
11. มะพร้าว	56
12. ถั่วเขียว	62
13. ถั่วลิสง	65
14. สุกกร	70
15. ไข่ไก่	73
16. เกล็ดทะเล	76

	หน้า
กลุ่มสินค้าที่ต้องนำเข้า	
18. ถั่วเหลือง	78
19. กากถั่วเหลือง	81
20. ปลาป่น	84
อัตราแลกเปลี่ยนเงินดอลลาร์สหรัฐ	87

สรุปสถานการณ์สินค้าเกษตร เดือนตุลาคม และแนวโน้มเดือนพฤศจิกายน 2546

1. ภาพรวม

1.1 การผลิต

ในช่วงเดือนตุลาคม 2546 เป็นช่วงปลายฤดูการเก็บเกี่ยวพืชผลหลายชนิดที่สำคัญ ได้แก่ ข้าวนาปรัง เกษตรกรและโรงสีระบายข้าวออกสู่ตลาดมากขึ้นเพื่อรองรับผลผลิตข้าวนาปี ฤดูการผลิต ปี 2546/47 ซึ่งเริ่มทยอยออกสู่ตลาดบ้างแล้วในช่วงปลายเดือนตุลาคม ส่วนพืชน้ำมัน ผลผลิตปาล์มน้ำมันและมะพร้าวออกสู่ตลาดน้อยลงต่อเนื่องจากเดือนก่อนในขณะที่ความต้องการของโรงงานยังมีสูง สินค้าในกลุ่มปศุสัตว์ ผลผลิตสุกรและไข่ไก่ออกสู่ตลาดเพิ่มขึ้นเป็นผลจากสภาพอากาศเย็นที่เอื้ออำนวยต่อการเจริญเติบโตของสุกรและอัตราการให้ไข่ของแม่ไก่เพิ่มขึ้น ประกอบกับเป็นช่วงปิดภาคเรียนและมีวันหยุดต่อเนื่องหลายวันทำให้ภาวะการจำหน่ายไม่คล่องตัว ส่วนมันสำปะหลัง ผลผลิตออกสู่ตลาดมากขึ้นเป็นลำดับ ผลผลิตส่วนใหญ่เข้าโรงแปงเนื่องจากมีฝนตกในหลายพื้นที่ทำให้ตากมันเส้นไม่ได้

ภาวะการผลิตสินค้าเกษตรของโลก จากการคาดการณ์ของกระทรวงเกษตรของสหรัฐฯ ในเดือนพฤศจิกายน 2546 คาดว่าสินค้าเกษตรสำคัญที่มีผลผลิตลดลงจากปีก่อน ได้แก่ ข้าวสาลี ผลผลิตลดลงร้อยละ 3.10 ส่วนสินค้าเกษตรอื่นส่วนใหญ่ผลผลิตเพิ่มขึ้นเมื่อเปรียบเทียบกับปีที่ผ่านมา โดยข้าว (ข้าวสาร) ผลผลิตเพิ่มขึ้นร้อยละ 2.73 ธัญพืช ผลผลิตเพิ่มขึ้นร้อยละ 1.56 สำหรับพืชน้ำมัน (ถั่วเหลือง ถั่วลิสง เมล็ดทานตะวัน เมล็ดฝ้าย เมล็ดเรป เมล็ดในปาล์มเนื้อมะพร้าวแห้ง) ผลผลิตเพิ่มขึ้นร้อยละ 5.57 ขณะที่น้ำมันปาล์ม ผลผลิตเพิ่มขึ้นร้อยละ 3.38

1.2 การค้า

ภาวะตลาดการค้าสินค้าเกษตรในเดือนตุลาคม 2546 โดยรวมยังอยู่ในเกณฑ์ดี เมื่อเทียบกับระยะเดียวกันของปีก่อนโดยเฉพาะสินค้ากลุ่มธัญพืช แม้ว่าโครงการต่าง ๆ ของรัฐจะสิ้นสุดลงแล้ว ผลสืบเนื่องจากการดำเนินมาตรการที่ผ่านมาส่งผลดีต่อระดับราคาสินค้าเกษตรที่มีมาตรการบริหารจัดการรองรับอยู่ ประกอบกับความต้องการของตลาดสินค้าที่สำคัญยังมีอย่างต่อเนื่อง ทำให้ราคาที่เกษตรกรขายได้ในเกณฑ์ดี ภาวะการค้าสินค้าส่วนใหญ่ยังมีการซื้อขายคล่องตัว เช่น ข้าวเปลือก ข้าวโพดเลี้ยงสัตว์ มันสำปะหลัง ปาล์มน้ำมัน และมะพร้าว เป็นต้น กลุ่มวัตถุดิบอาหารสัตว์ ภาวะการค้าปรับตัวลดลงตามสถานการณ์ตลาดต่างประเทศ สินค้ากลุ่มที่ผลิตเพื่อใช้ภายในประเทศ โดยเฉพาะพืชน้ำมันปรับตัวดีขึ้น เป็นผลจากปริมาณผลผลิตที่สำคัญออกสู่ตลาดลดลงและน้อยกว่ากำลังการผลิตของโรงงาน ทำให้มีการแข่งขันกันรับซื้อในราคาสูง ส่งผลให้ราคาน้ำมันปาล์มดิบสูงขึ้นอย่างรวดเร็ว ประกอบกับผลจากการดำเนินการแก้ไขปัญหาปาล์มน้ำมันอย่างเป็นระบบของรัฐบาล โดยเฉพาะการให้ผู้ซื้อปิดป้ายแสดงราคาระบุคุณภาพและตรวจสอบเครื่องชั่งให้ได้มาตรฐาน รวมทั้งการปราบปรามการลักลอบนำเข้าน้ำมันปาล์มอย่างจริงจัง ส่งผลให้ระดับราคาผลปาล์มและมะพร้าวปรับตัวสูงขึ้นจากเดือนก่อน สำหรับสินค้าในกลุ่มปศุสัตว์ ภาวะการค้ายังอยู่ในเกณฑ์ดี คาดว่าแนวโน้มราคาสินค้าเกษตรในเดือนพฤศจิกายน 2546 จะอยู่ในระดับใกล้เคียงกับเดือนตุลาคม 2546 แม้ว่าจะเข้าสู่ช่วงเก็บเกี่ยวสินค้าเกษตรที่สำคัญหลายชนิด

2. สถานการณ์รายกลุ่มสินค้า

2.1 กลุ่มสินค้าที่ผลิตเพื่อส่งออก ภาวะการค้าและการเคลื่อนไหวของสินค้าเกษตรสำคัญในกลุ่มดังกล่าวโดยรวมยังอยู่ในเกณฑ์ดี ทั้งนี้เป็นผลสืบเนื่องจากมาตรการที่ใช้กำกับดูแลการซื้อขายในฤดูการผลิตที่ผ่านมาของรัฐบาล ทำให้ภาวะตลาดมีเสถียรภาพ ส่งผลต่อการซื้อขายและผลักดันให้ราคาสินค้าเกษตรปรับตัวในทิศทางที่ดีขึ้น ขณะที่ภาวะการค้ายังคงดี สำหรับสถานการณ์สินค้าเกษตรที่สำคัญ ได้แก่

- ข้าว ข้าวเปลือกนาปี ปี 2546/47 กระทรวงเกษตรและสหกรณ์พยากรณ์ว่าจะมี 20.992 ล้านตัน มากกว่า ปี 2545/46 ร้อยละ 6.51 เป็นผลจากสภาพน้ำสมบูรณ์เพียงพอต่อการเพาะปลูกทำให้ผลผลิตต่อไร่เพิ่มสูงขึ้น ซึ่งขณะนี้เกษตรกรได้เริ่มเก็บเกี่ยวและนำออกสู่ตลาดบ้างแล้ว ตั้งแต่ปลายเดือนตุลาคม และจะออกสู่ตลาดมากขึ้นเป็นลำดับตั้งแต่ต้นเดือนพฤศจิกายนเป็นต้นไป ราคาในช่วงต้นฤดูจนถึงปัจจุบันนับว่ายังอยู่ในเกณฑ์ดี โดยข้าวเปลือกหอมมะลิ ราคาตันละ 6,400 - 7,350 บาท และข้าวเปลือกเหนียว ตันละ 5,300 - 6,100 บาท ทั้งนี้ เนื่องจากมีการบริหารจัดการการรับจำนำและสต็อกข้าวในปีที่ผ่านมาค่อนข้างดี ประกอบกับได้กำหนดมาตรการยกระดับราคาข้าวปีใหม่ไว้แล้ว โดยให้ อ.ต.ก. และ ธ.ก.ส. ร่วมกันรับจำนำข้าวเปลือกเจ้านาปี ปริมาณเป้าหมาย 9 ล้านตัน จำแนกเป็นข้าวเปลือกหอมมะลิ 5 ล้านตัน ข้าวเปลือกเจ้า 3 ล้านตัน และข้าวเปลือกเหนียว 1 ล้านตัน ราคารับจำนำข้าวเปลือกหอมมะลิตามชั้นคุณภาพโดยปรับราคาสูงขึ้นจากปีที่ผ่านมาตันละ 200 บาท ทุกชั้นคุณภาพ โดยมีราคาระหว่างตันละ 6,700 - 7,000 บาท ตามคุณภาพ ข้าวเปลือกหอมจังหวัด ตันละ 5,460 - 5,700 บาท ข้าวเปลือกเจ้านาปี พันธุ์ไวแสง ตันละ 4,760 - 5,330 บาท พันธุ์ กข. ตันละ 4,500 - 4,975 บาท ข้าวเปลือกเหนียวเมล็ดยาว ตันละ 5,900 บาท และข้าวเปลือกเหนียวคละ ราคาตันละ 5,650 บาท ระยะเวลารับจำนำตั้งแต่วันที่ 1 พฤศจิกายน 2546 - 28 กุมภาพันธ์ 2547 ยกเว้นภาคใต้จะเริ่มรับจำนำเดือนกุมภาพันธ์ - พฤษภาคม 2547

สำหรับราคาข้าวเปลือกที่เกษตรกรขายได้โดยเฉลี่ยเดือนตุลาคม 2546 อ่อนตัวลงจากเดือนก่อนเนื่องจากการระบายข้าวออกสู่ตลาดมากขึ้นเพื่อรองรับผลผลิตข้าวฤดูใหม่ โดยข้าวเปลือกหอมมะลิ มีราคาตันละ 8,000 - 9,000 บาท ข้าวเปลือกเหนียว ตันละ 6,000 - 6,300 บาท ข้าวเปลือกเจ้านาปรัง ความชื้นไม่เกิน 15% ตลาดก้านันทรง ราคาเฉลี่ยตันละ 4,500 - 4,800 บาท ผลการรับจำนำข้าวเปลือกนาปรัง ลีนสุดระยะเวลารับจำนำแล้ว ผลการรับจำนำ (20 มี.ค. - 30 ก.ย.46) มีปริมาณทั้งสิ้น 2,041,775 ตัน (อ.ต.ก. 688,605 ตัน และ อ.ต.ก. 1,353,170 ตัน) มีโรงสีเข้าร่วมโครงการและเปิดรับจำนำ จำนวน 377 โรง ใน 33 จังหวัด

สำหรับภาวะราคาข้าวสารได้อ่อนตัวลงตามภาวะตลาด และโรงสีระบายข้าวในสต็อกออกสู่ตลาดมากขึ้นประกอบกับความต้องการข้าวเพื่อการส่งออกลดลง โดยราคาข้าวหอมมะลิ 100% ชั้น 2 (ข้าวใหม่) มีราคาเฉลี่ยกระสอบละ 1,888 บาท ปลายข้าวขาวเอวันเลิศ (ข้าวใหม่) เฉลี่ยกระสอบละ 581 บาท ข้าวสารเหนียว กข.6 เฉลี่ยกระสอบละ 1,325 บาท ข้าวขาว 100% ชั้น 2 (ข้าวใหม่) เฉลี่ยกระสอบละ 741 บาท และข้าวหนึ่ง 100% เฉลี่ยกระสอบละ 750 บาท สำหรับแนวโน้มในเดือนพฤศจิกายน 2546 คาดว่าราคาข้าวสารจะปรับตัวลดลงอีกเล็กน้อย เนื่องจากผลผลิตข้าวฤดูใหม่ทยอยออกสู่ตลาดมากขึ้น

การส่งออกข้าวในปี 2546 ตั้งเป้าการส่งออกไว้จำนวน 7.3 ล้านตัน ข้าวสาร ปริมาณการส่งออกตั้งแต่เดือนมกราคม - 3 พฤศจิกายน 2546 มีจำนวน 6,069,269 ตัน มากกว่าระยะเดียวกันของปีก่อนที่ส่งออกได้จำนวน 6,042,941 ตัน หรือเพิ่มขึ้นร้อยละ 0.44

- **มันสำปะหลัง** ผลผลิตเริ่มเก็บเกี่ยวและออกสู่ตลาดพร้อมกันในหลายจังหวัด ราคาอ่อนตัวลงจากเดือนก่อนแต่ยังอยู่ในเกณฑ์ดี โดยราคาหัวมันสด เชื้อแป้ง 25% จังหวัด นครราชสีมา เฉลี่ย กก.ละ 0.91 บาท ราคาหัวมันสด (คละ) ที่เกษตรกรขายได้เฉลี่ยทั้งประเทศ กก.ละ 0.77 บาท ราคามีแนวโน้มปรับตัวลดลงอีกเนื่องจากจะมีผลผลิตออกสู่ตลาดมากเกินความต้องการทั้งในและต่างประเทศ ประกอบสต็อกแป้งมันภายในประเทศยังมีปริมาณมาก อย่างไรก็ตาม รัฐบาลได้เตรียมมาตรการยกระดับราคาการรองรับไว้แล้ว ซึ่งอยู่ระหว่างนำเสนอให้คณะกรรมการ คชก. พิจารณา คาดว่าจะช่วยให้ราคาหัวมันสดที่เกษตรกรขายได้มีเสถียรภาพมากขึ้น

2.2 กลุ่มสินค้าที่ผลิตเพื่อบริโภคภายในประเทศ ผลผลิตปาล์มน้ำมัน มะพร้าว และ ข้าวโพดเลี้ยงสัตว์ รุ่น 1 (รุ่นต้นฝน) ออกสู่ตลาดลดน้อยลงเนื่องจากเข้าสู่ช่วงปลายฤดูการผลิต ผลผลิตสินค้าอื่นที่สำคัญ เช่น สุก ร และไข่ไก่ มีปริมาณผลผลิตออกสู่ตลาดเพิ่มขึ้น ในขณะ ที่ความต้องการบริโภคลดลง เป็นผลจากเป็นช่วงปิดภาคเรียนและมีวันหยุดต่อเนื่องในช่วงการประชม เอเปค สำหรับสินค้ากลุ่มผัก - ผลไม้ สินค้าสุดฤดูกาลผลไม้อื่นที่สำคัญแล้ว ผลผลิตที่ออกสู่ตลาด ในขณะนี้ เป็นผลผลิตนอกฤดู ราคาอยู่ในเกณฑ์ดี ทั้งนี้เป็นผลต่อเนื่องมาจากมาตรการเร่งระบาย ผลผลิตออกนอกแหล่งผลิตของราชการ รวมทั้งการประชาสัมพันธ์ส่งเสริมการบริโภคผลไม้ไทย ในช่วงก่อนหน้า สำหรับสถานการณ์สินค้าที่สำคัญ ได้แก่

- **ปาล์มน้ำมัน** ราคาผลปาล์มปรับตัวสูงขึ้นต่อเนื่องจากเดือนก่อน เป็นผลจาก ปริมาณผลผลิตลดน้อยลงกว่ากำลังการผลิตของโรงงาน ในขณะที่ความต้องการวัตถุดิบทั้งของโรงงานสกัด และลานแห้งคมีสูง ทำให้มีการแข่งขันกันรับซื้อในราคาสูงเพื่อให้ได้วัตถุดิบเพียงพอต่อความต้องการ ประกอบกับผลจากการดำเนินการจัดระบบปาล์มน้ำมันภายในประเทศโดยบูรณาการหน่วยงาน ที่เกี่ยวข้องทั้งกระทรวงพาณิชย์ กระทรวงการคลัง กระทรวงมหาดไทย กระทรวงสาธารณสุข เป็นต้น ในการกำกับดูแลการซื้อขายปาล์มน้ำมันและน้ำมันปาล์มในประเทศ โดยมีมาตรการดูแลด้านราคา ผลปาล์ม การจัดระบบการนำเข้า - ส่งออกน้ำมันปาล์ม และการเข้มงวดปราบปรามการลักลอบนำเข้า น้ำมันปาล์มและจับกุมอย่างจริงจังในช่วงก่อนหน้า ส่งผลให้ราคาผลปาล์มและน้ำมันปาล์มดิบสูงขึ้น อย่างต่อเนื่อง ราคาผลปาล์มที่เกษตรกรขายได้ (ปาล์มทะเลทราย คุณภาพเปอร์เซ็นต์ น้ำมัน 17%) เฉลี่ย กก.ละ 3.24 บาท น้ำมันปาล์มดิบ, บริสุทธิ์ กก.ละ 19.97 บาท และ 23.17 บาท ตามลำดับ ปัจจุบัน ราคาน้ำมันปาล์มของไทยสูงกว่ามาเลเซียค่อนข้างมาก ซึ่งจะเป็นเหตุจูงใจให้มีการลักลอบนำเข้ามากขึ้น

- **มะพร้าว** เป็นช่วงปลายฤดู ผลผลิตออกสู่ตลาดลดน้อยลง และราคาอยู่ในเกณฑ์ดี เกษตรกรจึงจำหน่ายในรูปมะพร้าวผลมากกว่า ทำให้การทำเนื่อมะพร้าวแห้งมีน้อย ประกอบกับ ผลกระทบจากราคาน้ำมันปาล์มดิบที่ปรับตัวสูงขึ้นอย่างต่อเนื่อง ทำให้โรงงานมีการแข่งขันรับซื้อ ผลผลิต ส่งผลให้ราคามะพร้าวผลและเนื่อมะพร้าวแห้งปรับตัวสูงขึ้นต่อเนื่องจากเดือนก่อน โดยราคา ขายส่งมะพร้าวผลตลาด กทม. (ทับสะแกผลใหญ่เปลือกเปลือก) เฉลี่ยผลละ 7.44 บาท เนื่อมะพร้าวแห้ง 90% เฉลี่ย กก.ละ 9.53 บาท คาดว่าราคาจะทรงตัวต่อไปอีกระยะหนึ่ง

- ข้าวโพดเลี้ยงสัตว์ ผลผลิตข้าวโพดฯ ปี 2546/47 คาดว่าจะมีประมาณ 4.16 ล้านตัน น้อยกว่าปีที่ผ่านมาร้อยละ 1.66 แต่ยังคงอยู่ในระดับใกล้เคียงกับความต้องการของผู้ใช้ภายในประเทศซึ่งมีประมาณ 4.1-4.2 ล้านตัน ผลผลิตข้าวโพดฯ รุ่น 1 (รุ่นต้นฝน) ออกสู่ตลาดมากขึ้นแต่มีความชื้นสูงเนื่องจากกระทบฝน ในขณะที่โรงงานอาหารสัตว์ส่วนใหญ่มีสินค้าในสต็อกเพียงพอกับความต้องการ ส่งผลให้ราคาอ่อนตัวลงเล็กน้อยตามภาวะการผลิต โดยราคาที่โรงงานอาหารสัตว์รับซื้อในเดือนนี้ เฉลี่ย กก.ละ 4.73 บาท ส่วนราคาที่เกษตรกรขายได้ในแหล่งผลิตสำคัญได้แก่ จังหวัดเพชรบูรณ์ เฉลี่ย กก.ละ 4.47 บาท สูงขึ้นจากเดือนก่อนเล็กน้อยเนื่องจากผลผลิตออกสู่ตลาดเกือบหมดแล้ว ส่วนจังหวัดนครราชสีมา เฉลี่ย กก.ละ 4.44 บาท ใกล้เคียงกับเดือนที่ผ่านมา สำหรับข้าวโพดฯ รุ่น 2 จะเริ่มออกสู่ตลาดในเดือนพฤศจิกายน 2546 คาดว่าระดับราคาจะเคลื่อนไหวอยู่ในเกณฑ์สูงต่อไป ซึ่งเป็นผลสืบเนื่องจากการดำเนินมาตรการรับจำนำข้าวโพดฯ และการบริหารจัดการสต็อกที่ดีในปี 2545/46 ของรัฐบาล

- ปศุสัตว์และประมง ความเคลื่อนไหวของระดับราคาสินค้าปศุสัตว์โดยรวมอ่อนตัวลงจากเดือนก่อน เป็นผลจากสภาวะอากาศที่เย็นลงส่งผลต่อการเจริญเติบโตของผลผลิตมีปริมาณเพิ่มขึ้น ขณะที่ความต้องการบริโภคลดลงเนื่องจากเป็นช่วงปิดภาคเรียนประกอบกับมีวันหยุดราชการต่อเนื่องในช่วงการประชุมเอเปค โดยสินค้าที่สำคัญได้แก่ *สุกรมีชีวิต* ภาวะการซื้อขายโดยทั่วไปชะลอตัวลง มีการระบายสุกรออกสู่ตลาดมากขึ้น เป็นผลจากเกิดการระบาดของโรคปากเท้าเปื่อยในพื้นที่ภาคกลาง ส่งผลให้ระดับราคาสุกรมีชีวิตหน้าฟาร์มอ่อนตัวลงเป็นเฉลี่ย กก.ละ 35.83 บาท อย่างไรก็ตาม ผลจากการดำเนินการควบคุมในเรื่องมาตรฐานฟาร์มและตรวจสอบสารเร่งเนื้อแดงที่ยังคงมีการดำเนินการอย่างต่อเนื่อง กอปรกับการเปิดตลาดรับซื้อเนื้อสุกรแปรรูปจากสิงคโปร์ คาดว่าแนวโน้มระดับราคาสุกรจะทรงตัวต่อไปอีกระยะหนึ่งและอาจปรับตัวสูงขึ้นได้ *ไข่ไก่* แม้ว่าสภาพอากาศเย็นจะเอื้อต่อการเพิ่มของอัตราการให้ไข่ แต่ผลจากมาตรการควบคุมปริมาณผลผลิตและการรวบรวมไข่ไก่ส่วนเกินเก็บเข้าห้องเย็นเพื่อให้มีปริมาณสอดคล้องกับความต้องการของตลาดและผลักดันการส่งออกของรัฐบาล ส่งผลให้ระดับราคาไข่ไก่ภายในประเทศอ่อนตัวลงไม่มากนัก โดยราคาไข่ไก่ (เบอร์ 3) เฉลี่ยฟองละ 1.77 บาท แนวโน้มราคาจะปรับตัวลดลงตามภาวะการผลิตที่จะเพิ่มมากขึ้น *ไก่เนื้อ* ผลผลิตออกสู่ตลาดลดลงเป็นผลจากการปรับปริมาณการเลี้ยงในช่วงที่ผ่านมา ประกอบกับภาวะการส่งออกขยายตัวอย่างต่อเนื่อง หลังจากไทยได้ปฏิบัติตามแผนการป้องกันและปราบปรามการใช้สารต้องห้ามในการเลี้ยงไก่ของสหภาพยุโรป (อียู) โดยการตรวจสอบสารตกค้างในเนื้อไก่ส่งออกอย่างเคร่งครัด จนทำให้อียูผ่อนคลายมาตรการตรวจเข้ม 100 % ลง เหลือเพียงการสุ่มตรวจ 20% ตั้งแต่เดือนกรกฎาคม 2546 ทำให้มีคำสั่งซื้อเนื้อไก่จากไทยเพิ่มมากขึ้น โดยเฉพาะจากประเทศไต้หวันและตลาดอียู ส่งผลให้ระดับราคาปรับตัวสูงขึ้นจากเดือนก่อน โดยราคาไก่เนื้อมีชีวิตหน้าโรงฆ่า เฉลี่ย กก.ละ 23.81 บาท *กุ้งกุลาดำ* ผลผลิตออกสู่ตลาดมากเนื่องจากเป็นช่วงฤดูการจับกุ้ง ประกอบกับมีกุ้งขาวที่มีราคาและต้นทุนถูกกว่าเข้ามาแข่งขัน และค่าเงินบาทที่แข็งค่าขึ้นเป็นอุปสรรคต่อการส่งออก ส่งผลให้ราคากุ้งกุลาดำอ่อนตัวลงจากเดือนที่ผ่านมา โดยราคากุ้งกุลาดำขนาด 50 ตัว/กก. ที่ซื้อขาย ณ ตลาดกลางสมุทรสาคร มีราคาเฉลี่ย กก.ละ 154 บาท อย่างไรก็ตาม ภัทรพงษ์พาณิชย์ได้รณรงค์ให้มีการบริโภคกุ้งเพิ่มขึ้น

โดยจัดงานเทศกาล “กินกุ้ง” ที่ตลาดมหาชัย และจัดสัมมนา เรื่อง “ยุทธศาสตร์กุ้งไทย ก้าวใหม่สู่ตลาดโลก” เพื่อกำหนดแนวทางการพัฒนากุ้งไทยให้สามารถแข่งขันในตลาดโลกได้ โดยได้ข้อสรุปในประเด็นสำคัญคือการผลักดันจัดตั้งองค์กรเป็นศูนย์บริหารจัดการกุ้งและการจัดตั้งกองทุนการลดต้นทุนและเพิ่มศักยภาพในการแข่งขัน รวมทั้งการประสานความร่วมมือกับประเทศผู้ผลิต/ส่งออกกุ้งเพื่อแลกเปลี่ยนข้อมูล กำหนดท่าที่ทางการค้าร่วมกัน และการร่วมกับห้างสรรพสินค้าเตรียมจัดจำหน่ายกุ้งแก่ผู้บริโภคในช่วงเดือนพฤศจิกายน 2546 คาดว่าจะส่งผลดีต่อราคากุ้งที่จะปรับตัวสูงขึ้นต่อไป

- ผักและผลไม้ ขณะนี้สิ้นสุดฤดูกาลผลิตผลไม้ที่สำคัญแล้ว สำหรับผลผลิตลำไยอบแห้งในภาคเหนือยังมีปริมาณมากและอยู่ระหว่างการดำเนินการรับจำหน่าย ปริมาณรับจำหน่าย (25 ก.ย. - 31 ต.ค. 46) 7,549.91 ตัน *สับปะรด* ผลผลิตรุ่น 2 ออกสู่ตลาดลดลงประกอบกับพื้นที่เพาะปลูกและผลผลิตได้รับความเสียหายจากภาวะน้ำท่วม ทำให้ผลผลิตไม่ได้คุณภาพตามความต้องการของโรงงาน ส่งผลให้ราคาปรับตัวลดลงจากเดือนก่อนเล็กน้อย โดยราคาสับปะรดที่เกษตรกรขายได้หน้าโรงงานในเดือนนี้ เฉลี่ย กก.ละ 3.39 บาท

2.3 *กลุ่มสินค้าที่ต้องนำเข้า* ภาวะการค้าสินค้าในกลุ่มวัตถุดิบอาหารสัตว์ในช่วงเดือนตุลาคม 2546 เคลื่อนไหวตามภาวะการค้าในตลาดต่างประเทศ ความเคลื่อนไหวของสินค้าที่สำคัญ ได้แก่ *เมล็ดถั่วเหลือง* ผลผลิตถั่วเหลือง (ฤดูฝน) ออกสู่ตลาดมากและมีความขึ้นสูงราคาอ่อนตัวจากเดือนก่อน ราคาเมล็ดถั่วเหลืองชนิดละเอียดที่เกษตรกรขายได้ เฉลี่ย กก.ละ 9.73 บาท *กากถั่วเหลือง* ราคาปรับตัวสูงขึ้นตามภาวะราคาตลาดต่างประเทศ เนื่องจากคาดว่าผลผลิตถั่วเหลืองสหรัฐฯ จะลดลงจากสภาพอากาศไม่เอื้ออำนวยทั้งก่อนและหลังการเก็บเกี่ยวผลผลิต รวมทั้งการแพร่ระบาดของแมลง ราคากากถั่วเหลืองที่ผลิตในประเทศ (เมล็ดนำเข้า) เฉลี่ย กก.ละ 11.17 บาท *ปลาป่น* ราคาปรับตัวลดลงจากเดือนก่อนเล็กน้อย โดยราคาปลาป่นโปรตีน 60% เฉลี่ย กก.ละ 18.67 บาท เนื่องจากความต้องการใช้ชะลอตัว ประกอบกับราคาในตลาดต่างประเทศลดลง

3. มาตรการแก้ไขปัญหา/การช่วยเหลือผ่านกองทุนรวมเพื่อช่วยเหลือเกษตรกร (ด้านการตลาด)

การให้ความช่วยเหลือด้านการตลาดสินค้าเกษตร ปีงบประมาณ 2546

ได้อนุมัติให้ดำเนินมาตรการช่วยเหลือสินค้าเกษตรแล้ว ได้แก่ ข้าว กากแผล ลำไย และผลไม้ วงเงิน 5,514.538 ล้านบาท และการช่วยเหลือสินค้าเกษตรที่มีปัญหาเร่งด่วน ได้แก่ แห้ว ผลไม้ มันสำปะหลัง และหน่อไม้ฝรั่ง วงเงิน 195 ล้านบาท (รวมวงเงินทั้งหมด 5,709.538 ล้านบาท)

สำนักส่งเสริมการค้าสินค้าเกษตร

พฤศจิกายน 2546

ร: สถานการณ์สินค้าเกษตร-พ.ย. D: AO 1

วงเงินช่วยเหลือด้านการตลาดสินค้าเกษตร

AO1 : วงเงินคชก./ตาราง ปี 46

หน่วย : ล้านบาท

สินค้า	ปี 2540	ปี 2541	ปี 2542	ปี 2543	ปี 2544	ปี 2545	ปี 2546
1 ข้าว	1,228.500	1,645.600	2,676.950	3,471.610	4,148.883	4,469.366	4,370.730
2 ข้าวโพดเลี้ยงสัตว์	284.090		1,509.600	411.945	269.000	209.323	
3 มันสำปะหลัง	3,424.066			1,833.607	2,753.086	965.485	
4 ปาล์มน้ำมัน			1,000.000	500.000	250.000		
5 มะพร้าว	140.000			150.000	145.000		
6 กาแฟ	300.000			35.600	801.783	18.548	21.308
7 หอมแดง	176.000	52.000	130.000	130.000			
8 กระเทียม	297.800	30.000			200.875		
9 หอมหัวใหญ่	420.000	60.500	230.000	67.000			
10 ถั่วเหลือง							
11 ลูกเดือย	15.500			10.000			
12 ถั่วเน่าแดง	19.000						
13 ไซโก	50.000	60.000	30.000	60.000	60.000		
14 ใ้เนื้อ				300.000			
15 สุกกร		170.000		235.000			
16 ปลาโอ				20.200			
17 ปลาเป็ด				245.600			
18 กุ้งกุลาดำ			1,000.000				
19 เกล็ดทะเล	60.000	60.000	60.000				
20 ปอ		120.000	86.000				
21 ผลไม้							672.500
22 สับปะรด	153.600		200.000	724.000	50.000		
23 ทูเรียน	154.000		260.000	135.500	200.000	550.000	
24 ลิ้นจี่	43.000					200.000	
25 ลำไย	200.000			648.000		1,503.677	450.000
26 เงาะ	187.000		103.000	420.000	20.500	250.000	
27 มังคุด	40.000					100.000	
28 เงาะ มังคุด ทูเรียน					40.000		
29 มะละกอ			60.600				
30 มะนาว	60.000		50.000	22.000			
31 กะหล่ำปี	0.880						
32 พริกแห้ง				32.000			
33 อ้อยและน้ำตาลทราย				800.00			
34 น้ำมันดิบ				360.00	488.000		
รวมทั้งสิ้น	7,253.436	2,198.100	7,396.150	10,612.062	9,427.127	8,266.399	5,514.538

* หมายเหตุ : การแทรกแซงลงกองและลงสต็อกปี 2545 ซึ่งรวมกับการแก้ไขปัญหาราคาผลไม้ ปี 2545

สำนักส่งเสริมการค้าสินค้าเกษตร

พฤศจิกายน 2546

ราคาเฉลี่ยสินค้าเกษตรสำคัญที่เกษตรกรขายได้ ปี 2541 - 2546

F: ราคาเฉลี่ยจัดกลุ่ม46 D:A01

	สินค้า	ราคาเฉลี่ย															
		ปี 2541			ปี 2542			ปี 2543			ปี 2544			ปี 2545			ต.ค.46
		เฉลี่ย	สูงสุด	ต่ำสุด	เฉลี่ย	สูงสุด	ต่ำสุด	เฉลี่ย	สูงสุด	ต่ำสุด	เฉลี่ย	สูงสุด	ต่ำสุด	เฉลี่ย	สูงสุด	ต่ำสุด	(เฉลี่ย)
1	กลุ่มสินค้าผลิตเพื่อการส่งออก																
	ข้าวเปลือกนาปรัง (บาท/ตัน)	6,660	7,343 ส.ค.	5,368 พ.ย.	5,054	6,117 ม.ค.	4,510 ต.ค.	4,390	4,889 ก.พ.	3,900 ก.ย.	4,260	4,380 ก.ค.	4,050 เม.ย.	4,602	4,793 มิ.ย.	4,439 ม.ค.	4,639
	ข้าวเปลือกนาปี (บาท/ตัน)	6,653	7,422 ก.พ.	5,435 ธ.ค.	5,425	6,164 ม.ค.	4,723 ธ.ค.	4,688	4,967 ก.พ.	4,341 ธ.ค.	4,385	4,421 ธ.ค.	4,339 มี.ค.	4,646	4,728 ต.ค.	4,514 ม.ค.	-
	ข้าวเปลือกหอมมะลิ (บาท/ตัน)	8,225	9,508 ก.พ.	6,298 ธ.ค.	7,132	8,455 ก.ย.	6,462 เม.ย.	7,362	8,177 ก.ย.	6,413 ธ.ค.	5,628	6,583 ม.ค.	4,822 ธ.ค.	6,116	6,874 ก.ย.	5,216 ม.ค.	9,650
	ข้าวเปลือกเหนียว (บาท/ตัน)	7,666	8,521 ก.พ.	6,000 ธ.ค.	5,084	5,831 ม.ค.	4,562 พ.ย.	4,916	5,295 ต.ค.	4,528 มี.ค.	5,573	6,018 ก.ค.	4,739 พ.ย.	5,612	6,293 ก.ย.	5,063 ม.ค.	6,923
2 ^{1/}	หัวมันสำปะหลังสดคละ (บาท/ก.ก.)	1.38	1.84 ก.ค.	0.94 ธ.ค.	0.77	0.94 มี.ค.	0.62 ก.ย.	0.62	0.70 มิ.ย.	0.54 ก.ย.	0.87	1.06 ก.ค.	0.66 ก.พ.	1.03	1.16 เม.ย.	0.91 ต.ค.	0.77
3	ยางพารา แผ่นดิบชั้น 3 (บาท/ก.ก.)	24.02	29.58 พ.ย.	16.44 ธ.ค.	17.91	22.23 พ.ย.	15.28 ส.ค.	21.47	22.59 ก.พ.	19.28 ม.ค.	20.94	24.34 มิ.ย.	15.93 ธ.ค.	27.10	32.35 ก.ย.	20.15 ม.ค.	45.36
4	ไก่เนื้อ หน้าโรงฆ่า (บาท/ก.ก.)	32.37	35.50 ส.ค.	29.65 ธ.ค.	26.89	31.77 ก.ค.	20.68 ก.ย.	25.72	29.02 ก.พ.	22.00 เม.ย.	30.31	34.50 ก.ค.	23.34 มี.ค.	25.21	31.27 ม.ค.	21.38 ก.ย.	23.81
5	กุ้งกุลาดำ ขนาด 50 ตัว/ก.ก. (บาท/ก.ก.)	209.23	302.00 ธ.ค.	165.00 พ.ค.	230.00	263.00 ต.ค.	202.00 มิ.ย.	293.00	347.00 ส.ค.	256.00 ม.ค.	255.00	303.00 ม.ค.	203.00 ต.ค.	244.00	275.00 ก.พ.	220.00 ก.ค.	154.00
6	กาแฟ (บาท/ก.ก.)	62.06	71.58 ก.พ.	47.33 ธ.ค.	50.31	57.17 ก.พ.	43.00 เม.ย.	27.97	32.77 พ.ย.	20.57 มี.ค.	29.17	31.46 เม.ย.	18.50 พ.ย.	23.50	25.76 ม.ค.	21.00 พ.ย.	-
7	ลำไย (บาท/ก.ก.) เกรดเอ(เกษตรกรขายได้)	113.33	126.67 ก.ค.	100.00 ส.ค.	31.83	32.89 ส.ค.	30.78 ก.ค.	18.08	18.38 ก.ค.	17.79 ส.ค.	35.00	37.75 ก.ค.	32.25 ส.ค.	33.28	20.75 ก.ค.	57.50 เม.ย.	27.87

	สินค้า	ราคาเฉลี่ย															
		ปี 2541			ปี 2542			ปี 2543			ปี 2544			ปี 2545			ต.ค.46
		เฉลี่ย	สูงสุด	ต่ำสุด	เฉลี่ย	สูงสุด	ต่ำสุด	เฉลี่ย	สูงสุด	ต่ำสุด	เฉลี่ย	สูงสุด	ต่ำสุด	เฉลี่ย	สูงสุด	ต่ำสุด	(เฉลี่ย)
8	กลุ่มสินค้าผลิตเพื่อบริโภคภายในประเทศ																
	สับปะรด โรงงานรับซื้อ (บาท/ก.ก.)	5.54	6.60 ก.ย.	4.87 เม.ย.	2.56	3.78 ก.พ.	1.57 พ.ย.	2.27	3.57 ก.ย.	1.54 มี.ย.	2.53	3.50 ก.ย.	1.55 มี.ค.	4.42	4.96 ต.ค.	3.73 ม.ค.	3.70
9 ^{2/}	ข้าวโพดเลี้ยงสัตว์ (บาท/ก.ก.) (ความชื้นไม่เกิน 14.5%)	4.57	5.44 ก.ค.	3.38 ธ.ค.	4.21	4.79 ก.ค.	3.66 ม.ค.	4.26	4.89 เม.ย.	3.52 ก.ย.	3.93	4.03 มี.ย.	3.83 มี.ค.	4.17	4.36 พ.ค.	3.89 ม.ค.	4.50
10	ปาล์มทะเลลาย (บาท/ก.ก.) คุณภาพเปอร์เซ็นต์น้ำมัน 17%	3.81	5.09 ธ.ค.	3.27 มี.ย.	2.51	5.39 ม.ค.	1.32 พ.ย.	1.83	2.58 มี.ย.	1.45 มี.ค.	1.43	2.09 ธ.ค.	1.00 มี.ค.	2.70	4.71 ธ.ค.	2.06 พ.ค.	3.24
11	มะพร้าวผลใหญ่แห้งทั้งเปลือก (บาท/ผล)	5.41	11.30 ธ.ค.	3.18 พ.ค.	7.27	11.04 ม.ค.	4.61 ก.ค.	2.60	5.20 ม.ค.	1.72 ก.ย.	2.52	3.91 พ.ย.	1.97 ก.พ.	3.31	4.52 เม.ย.	2.21 ก.ย.	2.98
12 ^{3/}	หอมหัวใหญ่ เบอร์ 1 (บาท/ก.ก.)	15.25	19.50 ต.ค.	6.25 มี.ค.	6.75	18.75 พ.ย.	3.37 ก.พ.	4.33	13.66 พ.ย.	3.00 เม.ย.	5.84	18.40 ธ.ค.	5.62 มี.ค.	5.67	14.50 ธ.ค.	5.52 ม.ค.	-
13	หอมแดง แห้งใหญ่คละ (บาท/ก.ก.)	20.03	38.33 พ.ย.	12.32 เม.ย.	17.48	29.87 พ.ย.	12.08 ก.พ.	10.42	28.17 ก.ย.	6.80 ม.ค.	15.24	33.35 ธ.ค.	10.83 ม.ค.	17.44	40.84 พ.ย.	11.67 มี.ค.	-
14	กระเทียม แห้งใหญ่คละ (บาท/ก.ก.)	18.46	33.94 ธ.ค.	11.30 ก.พ.	31.65	44.00 ม.ค.	22.67 ก.ค.	24.26	32.38 ก.พ.	18.75 มี.ค.	20.33	31.08 ธ.ค.	15.15 พ.ค.	22.42	36.43 พ.ย.	19.16 มี.ค.	-
15	สุกร ขายส่ง ตลาดกทม. (บาท/ก.ก.)	39.15	42.50 ธ.ค.	29.00 ม.ค.	42.20	49.50 พ.ค.	29.35 ต.ค.	33.86	35.24 ก.ค.	31.06 ธ.ค.	37.12	42.50 มี.ย.	30.55 ม.ค.	38.41	40.69 ธ.ค.	32.03 ธ.ค.	35.83
16	ไข่ไก่สด คละ (บาท/ฟอง)	1.68	1.96 มี.ย.	1.34 ม.ค.	1.54	1.74 ม.ค.	1.26 พ.ย.	1.17	1.35 ก.ย.	1.02 ธ.ค.	1.50	1.74 ก.ย.	1.01 ม.ค.	1.41	1.58 พ.ค.	1.17 ธ.ค.	1.62
17	เกลือทะเล (บาท/ตัน)	468.1	522 ธ.ค.	389 พ.ค.	1,625	2,244 พ.ย.	511 ม.ค.	1,609	2,044 ก.ค.	944 ก.พ.	1,728	1,917 ก.ย.	1,316 ม.ค.	1,298	1,557 ม.ค.	1,147 พ.ค.	1,059

	สินค้า	ราคาเฉลี่ย															
		ปี 2541			ปี 2542			ปี 2543			ปี 2544			ปี 2545			ต.ค.46
		เฉลี่ย	สูงสุด	ต่ำสุด	เฉลี่ย	สูงสุด	ต่ำสุด	เฉลี่ย	สูงสุด	ต่ำสุด	เฉลี่ย	สูงสุด	ต่ำสุด	เฉลี่ย	สูงสุด	ต่ำสุด	(เฉลี่ย)
18	กลุ่มสินค้าที่ต้องนำเข้า ถั่วเหลือง ชนิดคละ (บาท/ก.ก.)	10.43	12.27 ม.ค.	9.26 ส.ค.	8.70	10.16 ม.ค.	7.79 ก.ย.	9.25	9.87 ธ.ค.	8.11 ก.พ.	9.72	10.10 พ.ย.	9.06 ส.ค.	10.16	11.36 มี.ย.	9.48 ม.ค.	9.73
19	กากถั่วเหลือง ผลิตจากเมล็ดในประเทศ ขายส่ง กทม. (บาท/ก.ก.)	11.12	11.62 เม.ย.	11.00 ธ.ค.	9.50	9.50 ต.ค.	9.87	10.95 ธ.ค.	9.50 ม.ค.	10.87	11.23 ก.พ.	10.08 ธ.ค.	10.38	10.59 ธ.ค.	10.14 เม.ย.	11.46	
20	ปลาป่น ตลาด กทม. (โปรตีน 60%) (บาท/ก.ก.)	20.74	24.72 ก.พ.	17.29 เม.ย.	16.22	19.26 ส.ค.	14.56 ก.พ.	14.45	16.11 มี.ย.	13.23 ก.พ.	18.77	21.88 ก.ค.	16.35 ธ.ค.	18.22	21.14 มี.ค.	16.07 ต.ค.	18.67

หมายเหตุ

- 1/ ปีการผลิต เริ่มตั้งแต่ ต.ค. - กย.
- 2/ ปีการผลิต เริ่มตั้งแต่ กค. - มี.ย.
- 3/ ปีการผลิต เริ่มตั้งแต่ พย. - เม.ย.

ราคาจำหน่ายสินค้าเกษตร ปี 2545/46

ลำดับที่	สินค้า	ราคาจำหน่าย																																		
1.	ข้าวนาปี	<p>กำหนดราคาจำหน่ายข้าวเปลือกนาปี ปีการผลิต 2545/46 (ณ ความชื้นไม่เกิน 15%) ดังนี้</p> <table border="1"> <thead> <tr> <th>ชนิดข้าว</th> <th>บาท/ตัน</th> </tr> </thead> <tbody> <tr> <td>1) ข้าวเปลือกหอมมะลิ</td> <td></td> </tr> <tr> <td>ข้าวเปลือกหอมมะลิ ชนิดสีได้ตันข้าว 42 กรัม</td> <td>6,800</td> </tr> <tr> <td>ข้าวเปลือกหอมมะลิ ชนิดสีได้ตันข้าว 40 กรัม</td> <td>6,700</td> </tr> <tr> <td>ข้าวเปลือกหอมมะลิ ชนิดสีได้ตันข้าว 38 กรัม</td> <td>6,600</td> </tr> <tr> <td>ข้าวเปลือกหอมมะลิ ชนิดสีได้ตันข้าว 36 กรัม</td> <td>6,500</td> </tr> <tr> <td colspan="2">หมายเหตุ : โดยให้ปรับเพิ่ม - ลดตามจำนวนกรัม ในอัตรากรัมละ 50 บาท</td> </tr> <tr> <td colspan="2">สำหรับการรับจำหน่ายข้าวเปลือกหอมมะลิที่ยังฉางของเกษตรกรให้กำหนดราคาจำหน่าย ตันละ 6,500 บาท ส่วนข้าวเปลือกหอมจังหวัดในภาคเหนือตอนล่างและภาคกลาง ให้กำหนดราคาจำหน่ายตันละ 5,350 - 5,700 บาท ตามคุณภาพและภาวะการตลาด</td> </tr> <tr> <td>2) ข้าวเปลือกเจ้านาปี</td> <td></td> </tr> <tr> <td>ข้าวเปลือกเจ้านาปี 100% (ชนิดสีเป็นข้าวสาร 100%)</td> <td>5,330</td> </tr> <tr> <td>ข้าวเปลือกเจ้านาปี 5% (ชนิดสีเป็นข้าวสาร 5%)</td> <td>5,235</td> </tr> <tr> <td>ข้าวเปลือกเจ้านาปี 10% (ชนิดสีเป็นข้าวสาร 10%)</td> <td>5,045</td> </tr> <tr> <td>ข้าวเปลือกเจ้านาปี 15% (ชนิดสีเป็นข้าวสาร 15%)</td> <td>4,950</td> </tr> <tr> <td>ข้าวเปลือกเจ้านาปี 25% (ชนิดสีเป็นข้าวสาร 25%)</td> <td>4,760</td> </tr> <tr> <td>3) ข้าวเปลือกเหนียว</td> <td></td> </tr> <tr> <td>ข้าวเปลือกเหนียว 10% เมล็ดยาว</td> <td>5,900</td> </tr> <tr> <td>ข้าวเปลือกเหนียวคละ</td> <td>5,650</td> </tr> </tbody> </table>	ชนิดข้าว	บาท/ตัน	1) ข้าวเปลือกหอมมะลิ		ข้าวเปลือกหอมมะลิ ชนิดสีได้ตันข้าว 42 กรัม	6,800	ข้าวเปลือกหอมมะลิ ชนิดสีได้ตันข้าว 40 กรัม	6,700	ข้าวเปลือกหอมมะลิ ชนิดสีได้ตันข้าว 38 กรัม	6,600	ข้าวเปลือกหอมมะลิ ชนิดสีได้ตันข้าว 36 กรัม	6,500	หมายเหตุ : โดยให้ปรับเพิ่ม - ลดตามจำนวนกรัม ในอัตรากรัมละ 50 บาท		สำหรับการรับจำหน่ายข้าวเปลือกหอมมะลิที่ยังฉางของเกษตรกรให้กำหนดราคาจำหน่าย ตันละ 6,500 บาท ส่วนข้าวเปลือกหอมจังหวัดในภาคเหนือตอนล่างและภาคกลาง ให้กำหนดราคาจำหน่ายตันละ 5,350 - 5,700 บาท ตามคุณภาพและภาวะการตลาด		2) ข้าวเปลือกเจ้านาปี		ข้าวเปลือกเจ้านาปี 100% (ชนิดสีเป็นข้าวสาร 100%)	5,330	ข้าวเปลือกเจ้านาปี 5% (ชนิดสีเป็นข้าวสาร 5%)	5,235	ข้าวเปลือกเจ้านาปี 10% (ชนิดสีเป็นข้าวสาร 10%)	5,045	ข้าวเปลือกเจ้านาปี 15% (ชนิดสีเป็นข้าวสาร 15%)	4,950	ข้าวเปลือกเจ้านาปี 25% (ชนิดสีเป็นข้าวสาร 25%)	4,760	3) ข้าวเปลือกเหนียว		ข้าวเปลือกเหนียว 10% เมล็ดยาว	5,900	ข้าวเปลือกเหนียวคละ	5,650
ชนิดข้าว	บาท/ตัน																																			
1) ข้าวเปลือกหอมมะลิ																																				
ข้าวเปลือกหอมมะลิ ชนิดสีได้ตันข้าว 42 กรัม	6,800																																			
ข้าวเปลือกหอมมะลิ ชนิดสีได้ตันข้าว 40 กรัม	6,700																																			
ข้าวเปลือกหอมมะลิ ชนิดสีได้ตันข้าว 38 กรัม	6,600																																			
ข้าวเปลือกหอมมะลิ ชนิดสีได้ตันข้าว 36 กรัม	6,500																																			
หมายเหตุ : โดยให้ปรับเพิ่ม - ลดตามจำนวนกรัม ในอัตรากรัมละ 50 บาท																																				
สำหรับการรับจำหน่ายข้าวเปลือกหอมมะลิที่ยังฉางของเกษตรกรให้กำหนดราคาจำหน่าย ตันละ 6,500 บาท ส่วนข้าวเปลือกหอมจังหวัดในภาคเหนือตอนล่างและภาคกลาง ให้กำหนดราคาจำหน่ายตันละ 5,350 - 5,700 บาท ตามคุณภาพและภาวะการตลาด																																				
2) ข้าวเปลือกเจ้านาปี																																				
ข้าวเปลือกเจ้านาปี 100% (ชนิดสีเป็นข้าวสาร 100%)	5,330																																			
ข้าวเปลือกเจ้านาปี 5% (ชนิดสีเป็นข้าวสาร 5%)	5,235																																			
ข้าวเปลือกเจ้านาปี 10% (ชนิดสีเป็นข้าวสาร 10%)	5,045																																			
ข้าวเปลือกเจ้านาปี 15% (ชนิดสีเป็นข้าวสาร 15%)	4,950																																			
ข้าวเปลือกเจ้านาปี 25% (ชนิดสีเป็นข้าวสาร 25%)	4,760																																			
3) ข้าวเปลือกเหนียว																																				
ข้าวเปลือกเหนียว 10% เมล็ดยาว	5,900																																			
ข้าวเปลือกเหนียวคละ	5,650																																			
2.	ข้าวนาปรัง	<p>กำหนดราคาจำหน่ายข้าวเปลือกนาปรัง ปี 2546 (ณ ความชื้นไม่เกิน 15%) ดังนี้</p> <table border="1"> <thead> <tr> <th>ชนิดข้าว</th> <th>บาท/ตัน</th> </tr> </thead> <tbody> <tr> <td>- ข้าวเปลือกเจ้านาปรัง 100%</td> <td>4,975</td> </tr> <tr> <td>- ข้าวเปลือกเจ้านาปรัง 5%</td> <td>4,880</td> </tr> <tr> <td>- ข้าวเปลือกเจ้านาปรัง 10%</td> <td>4,785</td> </tr> <tr> <td>- ข้าวเปลือกเจ้านาปรัง 15%</td> <td>4,690</td> </tr> <tr> <td>- ข้าวเปลือกเจ้านาปรัง :25%</td> <td>4,500</td> </tr> </tbody> </table>	ชนิดข้าว	บาท/ตัน	- ข้าวเปลือกเจ้านาปรัง 100%	4,975	- ข้าวเปลือกเจ้านาปรัง 5%	4,880	- ข้าวเปลือกเจ้านาปรัง 10%	4,785	- ข้าวเปลือกเจ้านาปรัง 15%	4,690	- ข้าวเปลือกเจ้านาปรัง :25%	4,500																						
ชนิดข้าว	บาท/ตัน																																			
- ข้าวเปลือกเจ้านาปรัง 100%	4,975																																			
- ข้าวเปลือกเจ้านาปรัง 5%	4,880																																			
- ข้าวเปลือกเจ้านาปรัง 10%	4,785																																			
- ข้าวเปลือกเจ้านาปรัง 15%	4,690																																			
- ข้าวเปลือกเจ้านาปรัง :25%	4,500																																			

ลำดับที่	สินค้า	ราคาจำหน่าย																												
3.	ข้าวโพด	<p>กำหนดราคาจำหน่ายข้าวโพดเลี้ยงสัตว์ ปี 2545/46 ณ จุดจำหน่ายของ อคส. และ อ.ต.ท. ดังนี้</p> <table border="1"> <thead> <tr> <th>ระดับความชื้น</th> <th>ข้าวโพดฝัก</th> <th>ข้าวโพดเมล็ด</th> <th>บาท/กก.</th> </tr> </thead> <tbody> <tr> <td>1) ความชื้น 30.0 – 25.1 %</td> <td>2.50</td> <td>3.39</td> <td></td> </tr> <tr> <td>2) ความชื้น 25.0 – 22.1 %</td> <td>2.68</td> <td>3.58</td> <td></td> </tr> <tr> <td>3) ความชื้น 22.0 – 19.6 %</td> <td>2.82</td> <td>3.72</td> <td></td> </tr> <tr> <td>4) ความชื้น 19.5 – 17.1 %</td> <td>3.00</td> <td>3.85</td> <td></td> </tr> <tr> <td>5) ความชื้น 17.0 – 14.6 %</td> <td>3.18</td> <td>3.97</td> <td></td> </tr> <tr> <td>6) ความชื้น 14.5 %</td> <td>3.27</td> <td>4.19</td> <td></td> </tr> </tbody> </table>	ระดับความชื้น	ข้าวโพดฝัก	ข้าวโพดเมล็ด	บาท/กก.	1) ความชื้น 30.0 – 25.1 %	2.50	3.39		2) ความชื้น 25.0 – 22.1 %	2.68	3.58		3) ความชื้น 22.0 – 19.6 %	2.82	3.72		4) ความชื้น 19.5 – 17.1 %	3.00	3.85		5) ความชื้น 17.0 – 14.6 %	3.18	3.97		6) ความชื้น 14.5 %	3.27	4.19	
ระดับความชื้น	ข้าวโพดฝัก	ข้าวโพดเมล็ด	บาท/กก.																											
1) ความชื้น 30.0 – 25.1 %	2.50	3.39																												
2) ความชื้น 25.0 – 22.1 %	2.68	3.58																												
3) ความชื้น 22.0 – 19.6 %	2.82	3.72																												
4) ความชื้น 19.5 – 17.1 %	3.00	3.85																												
5) ความชื้น 17.0 – 14.6 %	3.18	3.97																												
6) ความชื้น 14.5 %	3.27	4.19																												
4.	กาแฟ	<p>กำหนดราคาจำหน่ายเมล็ดกาแฟ ฤดูกาลผลิต ปี 2545/46 ณ จุดจำหน่ายของ อคส. ณ แหล่งผลิต ดังนี้</p> <table border="1"> <thead> <tr> <th>เกรด</th> <th>ระดับความชื้น</th> <th>ข้อบกพร่อง</th> <th>บาท/กก.</th> </tr> </thead> <tbody> <tr> <td>1) เกรดดี</td> <td>ไม่เกินร้อยละ 13</td> <td>ไม่เกินร้อยละ 5</td> <td>30</td> </tr> <tr> <td>2) เกรดหนึ่ง</td> <td>ไม่เกินร้อยละ 13</td> <td>ไม่เกินร้อยละ 7</td> <td>27</td> </tr> <tr> <td>3) เกรดสอง</td> <td>ไม่เกินร้อยละ 13</td> <td>ไม่เกินร้อยละ 15</td> <td>21</td> </tr> </tbody> </table>	เกรด	ระดับความชื้น	ข้อบกพร่อง	บาท/กก.	1) เกรดดี	ไม่เกินร้อยละ 13	ไม่เกินร้อยละ 5	30	2) เกรดหนึ่ง	ไม่เกินร้อยละ 13	ไม่เกินร้อยละ 7	27	3) เกรดสอง	ไม่เกินร้อยละ 13	ไม่เกินร้อยละ 15	21												
เกรด	ระดับความชื้น	ข้อบกพร่อง	บาท/กก.																											
1) เกรดดี	ไม่เกินร้อยละ 13	ไม่เกินร้อยละ 5	30																											
2) เกรดหนึ่ง	ไม่เกินร้อยละ 13	ไม่เกินร้อยละ 7	27																											
3) เกรดสอง	ไม่เกินร้อยละ 13	ไม่เกินร้อยละ 15	21																											
5.	ลำไยอบแห้ง	<p>กำหนดราคาจำหน่ายลำไยอบแห้งทั้งเปลือกของฤดูกาลผลิต ปี 2546 ความชื้นไม่เกิน 13.5% ดังนี้</p> <p>เกรด AA (ขนาดเส้นผ่าศูนย์กลางตั้งแต่ 2.51 ซม. ขึ้นไป) กก.ละ 72 บาท เกรด A (ขนาดเส้นผ่าศูนย์กลางตั้งแต่ 2.21 – 2.50 ซม.) กก.ละ 54 บาท เกรด B (ขนาดเส้นผ่าศูนย์กลางตั้งแต่ 1.90 – 2.20 ซม.) กก.ละ 36 บาท</p>																												

ราคาจำหน่ายสินค้าเกษตร ปี 2546/47

ลำดับที่	สินค้า	ราคาจำหน่าย																																														
1.	ข้าวนาปี	<p>กำหนดราคาจำหน่ายข้าวเปลือกนาปี ปีการผลิต 2546/47 (ณ ความชื้นไม่เกิน 15%) ดังนี้</p> <table border="1"> <thead> <tr> <th>ชนิดข้าว</th> <th>บาท/ตัน</th> </tr> </thead> <tbody> <tr> <td colspan="2">1) ข้าวเปลือกหอมมะลิ</td> </tr> <tr> <td>ข้าวเปลือกหอมมะลิ ชนิดสีได้ตันข้าว 42 กรัม</td> <td>7,000</td> </tr> <tr> <td>ข้าวเปลือกหอมมะลิ ชนิดสีได้ตันข้าว 40 กรัม</td> <td>6,900</td> </tr> <tr> <td>ข้าวเปลือกหอมมะลิ ชนิดสีได้ตันข้าว 38 กรัม</td> <td>6,800</td> </tr> <tr> <td>ข้าวเปลือกหอมมะลิ ชนิดสีได้ตันข้าว 36 กรัม</td> <td>6,700</td> </tr> <tr> <td colspan="2">หมายเหตุ : โดยให้รับเพิ่ม - ลดตามจำนวนกรัม ในอัตรากรัมละ 50 บาท สำหรับการจำหน่ายข้าวเปลือกหอมมะลิที่ยังฉางของเกษตรกรให้กำหนดราคาจำหน่าย ตันละ 6,700 บาท ส่วนข้าวเปลือกหอมจังหวัดในภาคเหนือตอนล่างและภาคกลาง ให้กำหนดราคาจำหน่ายตันละ 5,460 - 5,700 บาท ตามคุณภาพที่กำหนด</td> </tr> <tr> <td colspan="2">2) ข้าวเปลือกเจ้านาปี</td> </tr> <tr> <td colspan="2">(2.1) พันธุ์ไวแสง</td> </tr> <tr> <td>ข้าวเปลือกเจ้านาปี 100% (ชนิดสีเป็นข้าวสาร 100%)</td> <td>5,330</td> </tr> <tr> <td>ข้าวเปลือกเจ้านาปี 5% (ชนิดสีเป็นข้าวสาร 5%)</td> <td>5,235</td> </tr> <tr> <td>ข้าวเปลือกเจ้านาปี 10% (ชนิดสีเป็นข้าวสาร 10%)</td> <td>5,045</td> </tr> <tr> <td>ข้าวเปลือกเจ้านาปี 15% (ชนิดสีเป็นข้าวสาร 15%)</td> <td>4,950</td> </tr> <tr> <td>ข้าวเปลือกเจ้านาปี 25% (ชนิดสีเป็นข้าวสาร 25%)</td> <td>4,760</td> </tr> <tr> <td colspan="2">(2.2) พันธุ์ กข. ซึ่งเป็นพันธุ์ไม่ไวแสงและเป็นพันธุ์เดียวกับการปลูกข้าวนาปี</td> </tr> <tr> <td>ข้าวเปลือกเจ้านาปี 100% (ชนิดสีเป็นข้าวสาร 100%)</td> <td>4,975</td> </tr> <tr> <td>ข้าวเปลือกเจ้านาปี 5% (ชนิดสีเป็นข้าวสาร 5%)</td> <td>4,880</td> </tr> <tr> <td>ข้าวเปลือกเจ้านาปี 10% (ชนิดสีเป็นข้าวสาร 10%)</td> <td>4,785</td> </tr> <tr> <td>ข้าวเปลือกเจ้านาปี 15% (ชนิดสีเป็นข้าวสาร 15%)</td> <td>4,690</td> </tr> <tr> <td>ข้าวเปลือกเจ้านาปี 25% (ชนิดสีเป็นข้าวสาร 25%)</td> <td>4,500</td> </tr> <tr> <td colspan="2">3) ข้าวเปลือกเหนียว</td> </tr> <tr> <td>ข้าวเปลือกเหนียว 10% เมล็ดยาว</td> <td>5,900</td> </tr> <tr> <td>ข้าวเปลือกเหนียวคละ</td> <td>5,650</td> </tr> </tbody> </table>	ชนิดข้าว	บาท/ตัน	1) ข้าวเปลือกหอมมะลิ		ข้าวเปลือกหอมมะลิ ชนิดสีได้ตันข้าว 42 กรัม	7,000	ข้าวเปลือกหอมมะลิ ชนิดสีได้ตันข้าว 40 กรัม	6,900	ข้าวเปลือกหอมมะลิ ชนิดสีได้ตันข้าว 38 กรัม	6,800	ข้าวเปลือกหอมมะลิ ชนิดสีได้ตันข้าว 36 กรัม	6,700	หมายเหตุ : โดยให้รับเพิ่ม - ลดตามจำนวนกรัม ในอัตรากรัมละ 50 บาท สำหรับการจำหน่ายข้าวเปลือกหอมมะลิที่ยังฉางของเกษตรกรให้กำหนดราคาจำหน่าย ตันละ 6,700 บาท ส่วนข้าวเปลือกหอมจังหวัดในภาคเหนือตอนล่างและภาคกลาง ให้กำหนดราคาจำหน่ายตันละ 5,460 - 5,700 บาท ตามคุณภาพที่กำหนด		2) ข้าวเปลือกเจ้านาปี		(2.1) พันธุ์ไวแสง		ข้าวเปลือกเจ้านาปี 100% (ชนิดสีเป็นข้าวสาร 100%)	5,330	ข้าวเปลือกเจ้านาปี 5% (ชนิดสีเป็นข้าวสาร 5%)	5,235	ข้าวเปลือกเจ้านาปี 10% (ชนิดสีเป็นข้าวสาร 10%)	5,045	ข้าวเปลือกเจ้านาปี 15% (ชนิดสีเป็นข้าวสาร 15%)	4,950	ข้าวเปลือกเจ้านาปี 25% (ชนิดสีเป็นข้าวสาร 25%)	4,760	(2.2) พันธุ์ กข. ซึ่งเป็นพันธุ์ไม่ไวแสงและเป็นพันธุ์เดียวกับการปลูกข้าวนาปี		ข้าวเปลือกเจ้านาปี 100% (ชนิดสีเป็นข้าวสาร 100%)	4,975	ข้าวเปลือกเจ้านาปี 5% (ชนิดสีเป็นข้าวสาร 5%)	4,880	ข้าวเปลือกเจ้านาปี 10% (ชนิดสีเป็นข้าวสาร 10%)	4,785	ข้าวเปลือกเจ้านาปี 15% (ชนิดสีเป็นข้าวสาร 15%)	4,690	ข้าวเปลือกเจ้านาปี 25% (ชนิดสีเป็นข้าวสาร 25%)	4,500	3) ข้าวเปลือกเหนียว		ข้าวเปลือกเหนียว 10% เมล็ดยาว	5,900	ข้าวเปลือกเหนียวคละ	5,650
ชนิดข้าว	บาท/ตัน																																															
1) ข้าวเปลือกหอมมะลิ																																																
ข้าวเปลือกหอมมะลิ ชนิดสีได้ตันข้าว 42 กรัม	7,000																																															
ข้าวเปลือกหอมมะลิ ชนิดสีได้ตันข้าว 40 กรัม	6,900																																															
ข้าวเปลือกหอมมะลิ ชนิดสีได้ตันข้าว 38 กรัม	6,800																																															
ข้าวเปลือกหอมมะลิ ชนิดสีได้ตันข้าว 36 กรัม	6,700																																															
หมายเหตุ : โดยให้รับเพิ่ม - ลดตามจำนวนกรัม ในอัตรากรัมละ 50 บาท สำหรับการจำหน่ายข้าวเปลือกหอมมะลิที่ยังฉางของเกษตรกรให้กำหนดราคาจำหน่าย ตันละ 6,700 บาท ส่วนข้าวเปลือกหอมจังหวัดในภาคเหนือตอนล่างและภาคกลาง ให้กำหนดราคาจำหน่ายตันละ 5,460 - 5,700 บาท ตามคุณภาพที่กำหนด																																																
2) ข้าวเปลือกเจ้านาปี																																																
(2.1) พันธุ์ไวแสง																																																
ข้าวเปลือกเจ้านาปี 100% (ชนิดสีเป็นข้าวสาร 100%)	5,330																																															
ข้าวเปลือกเจ้านาปี 5% (ชนิดสีเป็นข้าวสาร 5%)	5,235																																															
ข้าวเปลือกเจ้านาปี 10% (ชนิดสีเป็นข้าวสาร 10%)	5,045																																															
ข้าวเปลือกเจ้านาปี 15% (ชนิดสีเป็นข้าวสาร 15%)	4,950																																															
ข้าวเปลือกเจ้านาปี 25% (ชนิดสีเป็นข้าวสาร 25%)	4,760																																															
(2.2) พันธุ์ กข. ซึ่งเป็นพันธุ์ไม่ไวแสงและเป็นพันธุ์เดียวกับการปลูกข้าวนาปี																																																
ข้าวเปลือกเจ้านาปี 100% (ชนิดสีเป็นข้าวสาร 100%)	4,975																																															
ข้าวเปลือกเจ้านาปี 5% (ชนิดสีเป็นข้าวสาร 5%)	4,880																																															
ข้าวเปลือกเจ้านาปี 10% (ชนิดสีเป็นข้าวสาร 10%)	4,785																																															
ข้าวเปลือกเจ้านาปี 15% (ชนิดสีเป็นข้าวสาร 15%)	4,690																																															
ข้าวเปลือกเจ้านาปี 25% (ชนิดสีเป็นข้าวสาร 25%)	4,500																																															
3) ข้าวเปลือกเหนียว																																																
ข้าวเปลือกเหนียว 10% เมล็ดยาว	5,900																																															
ข้าวเปลือกเหนียวคละ	5,650																																															

ข้าว

1. การผลิตและความต้องการใช้

	2542/43	2543/44	2544/45	2545/46	2546/47 (ประมาณการ)
ผลผลิตข้าว(ล้านตัน)					
โลก	607.900	592.100	593.100	565.600	579.900
ไทย					
- นาปี	19.016	19.788	20.899	19.997	20.909
- นาปรัง	5.156	6.056	5.790	5.948	5.932
รวม	24.172	25.844	26.689	25.945	26.841
ความต้องการ	13.600	14.163	14.798	15.034 (เป้าหมาย)	15.034
ส่งออก (ม.ก.-ช.ค.) (ข้าวสาร)	6.57	7.52	7.244	7.3	-
ปริมาณคงเหลือ	4.865	5.308	6.512	6.059	5.788
ราคา (บาท/ตัน)					
- ข้าวเปลือกเจ้าหอมมะลิ	7,362	5,628	6,097	9,350	
- ข้าวเปลือกเจ้านาปี 5%	4,688	4,385	4,656	-	-
- ข้าวเปลือกเจ้าเหนียว	4,916	5,573	5,612	7,250	-
- ข้าวเปลือกเจ้านาปรัง	4,390	4,260	4,602	4,750	-
ต้นทุนการผลิต(บาท/ตัน)					
ข้าวเปลือกหอมมะลิ	5408.61	5,963.86	5,746.82	6,200.77	
ข้าวเปลือกเจ้านาปี	4614.81	4,265.85	3,994.52	4,451.55	
ข้าวเปลือกเหนียว	4750.13	4,999.14	4,798.22	5,064.19	
ข้าวเปลือกนาปรัง	3,89.56	3,254.72	3,421.02	3,344.32	

2. สถานการณ์ กระทรวงเกษตรและสหกรณ์ประเมินการผลิตข้าวปี 2546/47 ดังนี้:-

พื้นที่เพาะปลูกผลผลิตข้าวนาปี ปีการผลิต 2546/47

ชนิดข้าว	พื้นที่เพาะปลูก (ล้านไร่)			ผลผลิต (ล้านตัน)		
	2545/46	2546/47	% +	2545/46	2546/47	% +
ข้าวหอมมะลิ	18.399	18.681	+1.5	5.218	5.531	+5.99
ข้าวเจ้า	20.223	20.458	+0.96	8.876	9.587	+8.01
ข้าวเหนียว	18.286	18.527	+1.32	5.537	5.791	+4.6
รวม	56.908	57.666	+1.33	19.631	20.909	+6.51

ที่มา : สำนักงานเศรษฐกิจการเกษตร

การผลิต

ข้าวนาปี ปีการผลิต 2546/47 กระทรวงเกษตรฯ คาดว่าจะมีพื้นที่เพาะปลูก 57.666 ล้านไร่ มากกว่าปี 2545/46 ร้อยละ 1.33 ส่วนผลผลิตคาดว่าจะมีปริมาณ 20.909 ล้านตันข้าวเปลือก แยกเป็นข้าวหอมมะลิ จำนวน 5.531 ล้านตันข้าวเปลือก ข้าวเหนียว จำนวน 5.791 ล้านตันข้าวเปลือก และข้าวเจ้า จำนวน 9.587 ล้านตันข้าวเปลือกมากกว่าปี 2545/46 ร้อยละ 6.51 เนื่องจากสภาพน้ำฝนและน้ำตามคลองธรรมชาติเพียงพอ ในการเพาะปลูก ทำให้ผลผลิตต่อไร่เพิ่มขึ้นจาก 349 กก.ต่อไร่เป็น 365 กก.ต่อไร่ เริ่มเก็บเกี่ยวมากตั้งแต่ เดือนพฤศจิกายนเป็นต้นไป โดยมีปริมาณการเก็บเกี่ยว ดังนี้

ปริมาณผลผลิตจากการเก็บเกี่ยวรายเดือน ปีการเพาะปลูก 2546/47

ภาค	รายการ	เดือน										
		ตค.46	กย.46	ตค.46	พย.46	ธค.46	มค.47	กพ.47	มีค.47	เมย.47	พค.47	รวม
รวมทั้งประเทศ	ร้อยละ	4.08	5.24	6.87	44.91	29.68	5.10	1.95	1.60	0.50	0.07	100.00
	ปริมาณ	853,153	1,094,620	1,437,097	9,390,523	6,205,530	1,066,939	407,680	333,589	104,550	15,682	20,909,363
เหนือ	ร้อยละ	3.83	6.77	10.25	39.03	36.38	3.11	0.63	-	-	-	100.00
	ปริมาณ	211,050	372,510	564,158	2,148,678	2,002,867	171,430	34,697	-	-	-	5,505,390
ตะวันออกเฉียงเหนือ	ร้อยละ	-	0.05	4.33	63.68	30.56	1.34	0.03	0.01	-	-	100.00
	ปริมาณ	-	5,236	413,370	6,082,911	2,920,048	128,465	3,164	527	-	-	9,553,721
กลาง	ร้อยละ	12.66	14.10	8.85	22.80	24.96	14.04	2.59	-	-	-	100.00
	ปริมาณ	641,557	714,455	448,232	1,155,487	1,264,993	711,461	131,316	-	-	-	5,067,501
ใต้	ร้อยละ	0.07	0.31	1.45	0.44	2.25	7.10	30.47	42.55	13.36	2.00	100.00
	ปริมาณ	546	2,419	11,337	3,447	17,622	55,583	238,503	333,062	104,550	15,682	782,751

ที่มา : ศูนย์สารสนเทศการเกษตร สำนักงานเศรษฐกิจการเกษตร

หมายเหตุ : เป็นข้อมูลประมาณการ

ในส่วนของข้าวนาปี ปี 2547 คาดการณ์ว่าจะมีผลผลิตประมาณ 5.932 ล้านตันข้าวเปลือก แต่อย่างไรก็ตามยังมีปัจจัยอื่นและราคาของข้าวนาปีรวมทั้งสภาพภูมิอากาศและน้ำในเขื่อนด้วย

3. ภาวะและราคาข้าว

ในปีการผลิต 2545/46 ราคาข้าวเปลือกนับว่าอยู่ในเกณฑ์ดี มีการปรับตัวสูงขึ้นมาโดยตลอด โดยในช่วงต้นฤดู (พ.ย. 45) ข้าวเปลือกหอมมะลิ(ชนิดสีได้ต้นข้าว 36 กรัม)ราคาตันละ 6,000 – 6,200 บาท ข้าวเปลือกเหนียว ราคาตันละ 4,700 4,800 บาท และข้าวเปลือกเจ้านาปี 5% ราคาตันละ 4,700 – 4,800 บาท และมีการปรับตัวสูงขึ้นโดยตลอดโดยมีราคาสูงสุดในช่วงต้นเดือน กย. 46 โดยข้าวเปลือกหอมมะลิ (ชนิดสีได้ต้นข้าว 36 กรัม)ราคาตันละ 9,300 – 9,600 บาท ข้าวเปลือกหอมมะลิ (ชนิดสีได้ต้นข้าว 42 กรัม)ราคาตันละ 9,600 – 10,000 บาท ข้าวเปลือกเหนียว ราคาตันละ 7,200 – 7,400 บาท ซึ่งเป็นผลมาจากการที่รัฐบาลดำเนิน โครงการรับจำนำ ทำให้มีข้าวเปลือกเข้าสู่ตลาดไม่มากนัก ประกอบกับราคาส่งออกข้าวสูงขึ้น โดยเฉพาะข้าวหอมมะลิ ที่ได้มีการกำหนดมาตรฐานทำให้สามารถขายได้ในราคาที่สูงขึ้นจึงส่งผลให้ข้าวเปลือกราคาสูงขึ้นตามไปด้วย

สำหรับปีการผลิต 2546/47 เริ่มมีการเก็บเกี่ยวตั้งแต่ปลายเดือนตุลาคมที่ผ่านมา และจะทยอยเก็บเกี่ยวมากขึ้นเป็นลำดับ ราคาข้าวเปลือกนับว่ายังอยู่ในเกณฑ์ดีโดยราคาข้าวเปลือกหอมมะลิใหม่ (ความชื้น 15% ต้นข้าว 36 กรัม) ราคาตันละ 7,100-7,350 บาท ข้าวเปลือกเหนียวใหม่ราคาตันละ 5,750-5,950 บาท ข้าวเปลือกเจ้าพันธุ์ไวแสงราคาตันละ 5,650-5,900 บาท ข้าวเปลือกพันธุ์ไม่ไวแสง (กข.) ราคาตันละ 4,400-4,700 บาท ในขณะนี้รัฐบาลได้ดำเนินโครงการรับจำนำข้าวเปลือกเริ่มตั้งแต่วันที่ 1 พย. 46 – 28 กพ. 47 ซึ่งจะเป็นการช่วยค้ำจุนส่วนหนึ่งไม่ให้ข้าวออกมามากเกินไปจนเกินความต้องการของตลาด ซึ่งจะช่วยให้ราคาในตลาดทั่วไปไม่ตกต่ำ

4. การส่งออก

ในปี 2546 ทางกรมได้ตั้งเป้าหมายการส่งออกข้าวไปต่างประเทศไว้ที่ 7.3 ล้านตันข้าวสาร โดยตั้งแต่ 1 มค. – 29 ตค. 46 ตัวเลขเบื้องต้นจากกรมการค้าต่างประเทศแจ้งว่าไทยส่งข้าวออกไปต่างประเทศแล้วจำนวน 5,945,278 ตัน มากกว่าปีก่อนในระยะเดียวกันที่ส่งออกได้ 5,913,766 ตัน อยู่ 31,512 ตัน หรือร้อยละ 0.53 คาดว่าจะส่งข้าวออกได้ตามเป้าหมายที่กำหนดไว้

5. สภาพปัญหาและสาเหตุ

- 5.1 ผลผลิตส่วนใหญ่ออกสู่ตลาดพร้อมกันมากและกระจุกตัวในช่วงต้นฤดู ทำให้ราคาตกต่ำ
- 5.2 เศรษฐกิจโลกและประเทศผู้ซื้อยังอยู่ในภาวะตกต่ำ การขายข้าวในตลาดโลกมีการแข่งขันกันสูง ตลาดข้าวจึงเป็นของผู้ซื้อ
- 5.3 ราคาข้าวส่งออกมีผลต่อราคาภายในประเทศ หากราคาส่งออกสูงทำให้ราคาภายในประเทศสูงตามไปด้วย

6. มาตรการรับจำนำข้าวเปลือกในปี ปีการผลิต 2546/47

6.1 เป้าหมาย ปริมาณรับจำนำรวม 9.0 ล้านตันข้าวเปลือก จำแนกเป็นข้าวเปลือกหอมมะลิ 5.0 ล้านตัน ข้าวเปลือกเหนียว 1.0 ล้านตัน และข้าวเปลือกเจ้าในปี 3.0 ล้านตัน ดังนี้:-

(1) การรับจำนำที่ยุ้งฉาง ให้ ธ.ก.ส. รับจำนำจากเกษตรกรและสถาบันเกษตรกร ที่มีุ้งฉางเป็นของตนเอง รวมจำนวน 4.5 ล้านตันข้าวเปลือก จำแนกเป็นข้าวเปลือกหอมมะลิจำนวน 3.0 ล้านตัน ข้าวเปลือกเจ้าในปี จำนวน 0.5 ล้านตัน และข้าวเปลือกเหนียว จำนวน 1.0 ล้านตัน

(2) การรับจำนำและออกไปประทวน ให้ อคส. และ อ.ต.ก. รับฝากและออกไปประทวน และ ธ.ก.ส. รับจำนำไปประทวนที่ อคส. และ อ.ต.ก. ออกให้แก่เกษตรกรและสถาบันเกษตรกรที่ไม่มีุ้งฉางเป็นของตนเอง หน่วยงานต่างๆ กัน รวมจำนวน 4.5 ล้านตันข้าวเปลือก จำแนกเป็นข้าวหอมมะลิจำนวน 2.0 ล้านตัน และข้าวเปลือกเจ้าในปี จำนวน 2.5 ล้านตัน

6.2 ราคารับจำนำ ให้กำหนดราคารับจำนำข้าวเปลือกหอมมะลิตามชั้นคุณภาพโดยปรับราคาสูงขึ้นจากปีที่ผ่านมา ต้นละ 200 บาท ทุกชั้นคุณภาพ ส่วนข้าวเปลือกหอมจังหวัด ข้าวเปลือกเหนียว และข้าวเปลือกเจ้าพันธุ์ไวแสง กำหนดราคารับจำนำเท่ากับปีก่อน สำหรับข้าวเปลือกเจ้าพันธุ์ กข. ซึ่งเป็นข้าวพันธุ์ไม่ไวแสง (เป็นพันธุ์เดียวกันกับการปลูกข้าวนาปรัง) ให้กำหนดราคารับจำนำเท่ากับข้าวเปลือกเจ้านาปรัง ปี 2546 โดยเป็นราคารับจำนำ ณ ความชื้นไม่เกิน 15% ดังนี้:-

(1) ข้าวเปลือกหอมมะลิ

ชนิดสีได้ต้นข้าว 42 กรัม	ตันละ	7,000 บาท
ชนิดสีได้ต้นข้าว 40 กรัม	ตันละ	6,900 บาท
ชนิดสีได้ต้นข้าว 38 กรัม	ตันละ	6,800 บาท
ชนิดสีได้ต้นข้าว 36 กรัม	ตันละ	6,700 บาท

โดยราคารับจํานำใบประทวนข้างต้นให้ปรับเพิ่ม – ลด ตามจำนวนกรัมในอัตรากรัมละ 50 บาท ส่วนราคารับจํานำข้าวเปลือกหอมมะลิที่ขุงนางของเกษตรกรให้กำหนดราคารับจํานำตันละ 6,700 บาท และสำหรับ ราคารับจํานำข้าวเปลือกหอมจังหวัดในภาคเหนือตอนล่างและภาคกลาง เป็นราคารับจํานำใบประทวนระหว่าง ตันละ 5,460 – 5,700 บาท ทั้งนี้ให้เป็นไปตามคุณภาพที่กำหนด

(2) ข้าวเปลือกเจ้านาปี

(2.1) พันธุ์ ไวแสง

ข้าวเปลือกเจ้า 100% (ชนิดสีเป็นข้าวสาร 100 %)	ตันละ	5,330 บาท
ข้าวเปลือกเจ้า 5% (ชนิดสีเป็นข้าวสาร 5 %)	ตันละ	5,235 บาท
ข้าวเปลือกเจ้า 10% (ชนิดสีเป็นข้าวสาร 10 %)	ตันละ	5,045 บาท
ข้าวเปลือกเจ้า 15% (ชนิดสีเป็นข้าวสาร 15 %)	ตันละ	4,950 บาท
ข้าวเปลือกเจ้า 25% (ชนิดสีเป็นข้าวสาร 25 %)	ตันละ	4,760 บาท

(2.2) พันธุ์ กข. ซึ่งเป็นพันธุ์ไม่ไวแสงและเป็นพันธุ์เดียวกับการปลูกข้าวนาปรัง

ข้าวเปลือกเจ้า 100% (ชนิดสีเป็นข้าวสาร 100 %)	ตันละ	4,975 บาท
ข้าวเปลือกเจ้า 5% (ชนิดสีเป็นข้าวสาร 5 %)	ตันละ	4,880 บาท
ข้าวเปลือกเจ้า 10% (ชนิดสีเป็นข้าวสาร 10 %)	ตันละ	4,785 บาท
ข้าวเปลือกเจ้า 15% (ชนิดสีเป็นข้าวสาร 15 %)	ตันละ	4,690 บาท
ข้าวเปลือกเจ้า 25% (ชนิดสีเป็นข้าวสาร 25 %)	ตันละ	4,500 บาท

(3) ข้าวเปลือกเหนียว

ข้าวเปลือกเหนียว 10% เมล็ดยาว	ตันละ	5,900 บาท
ข้าวเปลือกเหนียวชนิดกละ	ตันละ	5,650 บาท

1.1.3 ระยะเวลารับจํานำ 1 พย. 46 – 28 กพ. 47 ยกเว้นภาคใต้ให้รับจํานำ กพ. – พค. 47

1.1.4 ระยะเวลาไถ่ถอน 3 เดือนนับถัดจากเดือนที่รับจํานำ

7. ผลการดำเนินงาน

ผลการรับจำนำข้าวเปลือก

ผลการรับจำนำข้าวเปลือกนาปี ปี 2545/46 ตั้งแต่ 1 พย. 45 – 31 พค. 46 มีปริมาณทั้งสิ้น 3,542,429 ตัน เป็นข้าวเปลือกเจ้า จำนวน 2,724,845 ตัน ข้าวเปลือกหอมมะลิ จำนวน 690,339 ตัน และข้าวเปลือกเหนียว จำนวน 127,245 ตัน ซึ่งเป็นการรับจำนำโดย อคส. จำนวน 1,153,433 ตัน และ อ.ค.ก. 1,692,786 ตัน และ ช.ก.ส. จำนวน 696.210 ตัน โดยมีโรงสีที่สมัครเข้าร่วมโครงการและเปิดรับจำนำ จำนวน 584 โรง ใน 64 จังหวัด

ผลการรับจำนำข้าวเปลือกนาปรัง ปี 2546 มีปริมาณรับจำนำรวมทั้งสิ้น 2,041,775 ตัน โดยเป็นการรับจำนำของ อคส. 685,605 ตัน และเป็นการรับจำนำของ อ.ค.ก. จำนวน 1,353,170 ตัน มีโรงสีสมัครเข้าร่วมโครงการและเปิดรับจำนำแล้ว 375 โรง ใน 35 จังหวัด ขณะนี้สิ้นสุดโครงการแล้ว

สำหรับการรับจำนำข้าวเปลือกนาปี ปีการผลิต 2546/47 จะเริ่มดำเนินการตั้งแต่ 1 พย. 46 – 28 กพ. 47 ยกเว้นภาคใต้ ตั้งแต่ กพ. – พค. 47

สำนักส่งเสริมการค้าสินค้าเกษตร
กรมการค้าภายใน
พฤษภาคม 2546

ราคาข้าวเปลือกหอมมะลิ ที่โรงสีรับซื้อในส่วนภูมิภาค

หน่วย : บาท/ตัน

ปี	มค.	กพ.	มีค.	เมย.	พค.	มิย.	กค.	ตค.	กย.	ตล.	พย.	ธค.	เฉลี่ย
2534	3,620	3,847	3,855	3,771	3,810	3,962	4,186	4,474	4,500	4,550	4,502	4,488	4,130
2535	3,915	4,275	4,250	4,347	4,517	4,652	4,976	4,942	4,790	4,720	4,850	4,176	4,534
2536	4,297	4,450	4,376	4,369	4,395	4,450	4,698	4,787	4,850	4,774	4,850	4,617	4,576
2537	4,952	5,082	4,909	4,874	4,900	4,880	4,790	4,850	4,850	4,850	4,850	3,972	4,813
2538	4,062	4,137	4,115	4,117	4,200	4,355	4,806	4,951	4,957	5,184	4,642	4,658	4,515
2539	4,810	4,850	4,850	5,105	5,326	5,697	5,786	6,119	6,969	6,992	6,900	6,172	5,798
2540	6,825	7,214	7,819	7,950	7,990	8,340	9,174	9,651	9,215	8,785	6,835	7,140	8,078
2541	9,352	9,508	8,909	8,738	8,709	8,664	8,501	8,388	8,041	7,258	6,332	6,298	8,225
2542	6,855	6,685	6,603	6,462	6,614	6,638	6,958	7,436	8,455	8,354	7,850	6,676	7,132
2543	6,743	6,781	6,885	6,977	7,311	7,477	8,005	8,135	8,177	8,146	7,289	6,413	7,362
2544	6,583	6,389	6,085	6,140	5,933	5,750	5,711	5,170	4,929	5,151	4,867	4,822	5,628
2545	5,216	5,410	5,472	5,550	5,625	6,248	6,735	6,785	6,874	6,758	6,340	6,375	6,116
2546	6,425	6,778	7,560	7,850	7,990	8,340	8,465	8,818	9,315	8,950			8,049

หมายเหตุ เป็นราคารับซื้อเฉลี่ยหน้าโรงสีจังหวัดสุรินทร์ อุตรดิตถ์ อุบลราชธานี และนครราชสีมา

ราคาข้าวเปลือกเหนียว (เมล็ดยาว) ที่โรงสีรับซื้อในส่วนภูมิภาค

หน่วย : บาท/ตัน

ปี	มค.	กพ.	มีค.	เมย.	พค.	มิย.	กค.	ตค.	กย.	ตล.	พย.	ธค.	เฉลี่ย
2534	3,354	3,550	3,512	3,376	3,336	3,537	3,907	4,388	4,317	4,070	3,907	3,613	3,739
2535	3,707	4,178	4,173	4,176	4,397	4,272	4,273	4,152	3,941	3,649	3,413	3,694	4,002
2536	3,571	3,850	3,776	3,730	3,684	3,412	3,359	3,205	3,268	3,486	3,754	3,614	3,559
2537	3,861	3,843	3,678	3,799	3,755	3,684	3,684	3,741	3,875	3,875	3,450	3,493	3,728
2538	3,578	3,683	3,684	3,943	4,186	4,394	4,807	5,013	4,805	4,838	4,254	4,495	4,307
2539	4,800	4,771	4,770	4,820	4,874	5,037	4,964	5,280	5,828	5,108	5,008	5,180	5,037
2540	5,796	6,169	6,338	6,338	6,513	6,863	7,638	8,206	8,321	8,589	7,993	7,234	7,167
2541	8,491	8,521	7,880	7,970	8,099	8,033	7,971	7,880	7,730	7,155	6,263	6,000	7,666
2542	5,831	5,536	5,241	5,033	5,174	4,877	4,783	4,997	5,304	4,876	4,562	4,790	5,084
2543	4,667	4,549	4,528	4,706	4,831	4,828	5,068	5,203	5,208	5,295	5,111	4,997	4,916
2544	5,467	5,612	5,550	5,651	5,795	5,948	6,018	5,830	5,750	5,509	4,739	5,006	5,573
2545	5,063	5,124	5,112	5,374	5,657	5,781	5,913	6,155	6,293	6,073	5,568	5,236	5,612
2546	5,397	5,774	5,950	6,000	6,058	6,229	6,576	6,923	7,125	6,248			6,228

หมายเหตุ : เป็นราคารับซื้อเฉลี่ยหน้าโรงสีจังหวัดอุตรดิตถ์

สำนักงานส่งเสริมการค้าในต่างประเทศ

ที่มา : สำนักงานการค้าภายในจังหวัด

ราคาข้าวเปลือกเจ้านาปรัง ความชื้น 15% ตลาดก้านทรง

หน่วย : บาท/ตัน

ปี	มค.	กพ.	มีค.	เมย.	พค.	มิย.	กค.	สค.	กย.	ตค.	พย.	ธค.	เฉลี่ย
2534					3,827	3,860	4,262	4,239	4,128	3,907	3,894	3,808	3,991
2535					3,415	3,418	3,717	3,754	3,688	3,509	3,538	3,425	3,558
2536				2,350	2,456	2,600	2,865	3,011	3,000	3,363			2,806
2537				3,745	3,081	3,060	3,342	3,788	3,803	3,821	3,850		3,561
2538				3,707	3,913	4,542	4,961	4,879	4,950	5,237	4,705		4,612
2539			4,950	4,338	4,475	4,800	4,781	4,493	4,692	4,336	4,296	4,356	4,552
2540			4,494	4,269	4,389	4,375	4,794	5,125	5,228	5,563	5,500	5,956	4,969
2541	6,575	6,770	6,599	6,681	6,568	7,211	7,281	7,400	7,296	6,495	5,544	5,679	6,675
2542	6,213	5,611	5,368	4,859	4,840	5,200	5,303	5,248	4,997	4,671	4,655	4,797	5,147
2543	4,825		4,659	4,419	4,561	4,674	4,380	4,450	4,025	4,245	4,322	4,385	4,450
2544	4,498	4,492	4,273	4,185	4,250	4,385	4,450	4,160	4,330	4,345	4,344	-	3,976
2545	-	-	4,576	4,606	4,845	4,956	4,750	4,640	4,650	4,681			4,713
2546	-	-	4,580	4,550	4,550	4,731	4,902	4,713	4,707	4,603			4,667

ราคาข้าวเปลือกเจ้านาปรัง ความชื้น 15% ตลาดกลางจังหวัดพิษณุโลก

หน่วย : บาท/ตัน

ปี	มค.	กพ.	มีค.	เมย.	พค.	มิย.	กค.	สค.	กย.	ตค.	พย.	ธค.	เฉลี่ย
2534				3,705	3,761	3,775	4,061	4,193	4,085	3,777	3,767	3,704	3,870
2535			3,725	3,687	3,572	3,323	3,592	3,634	3,506	3,443	3,422	3,275	3,518
2536			2,725	2,508	2,309	2,417	2,714	2,959	3,003	3,042			2,710
2537				3,495	3,070	2,823	3,163	3,683	3,713	3,608			3,365
2538			3,752	4,648	3,790	4,336	4,786	4,780	4,687	5,037	4,413		4,470
2539			4,655	4,035	4,032	4,449	4,644	4,444	4,530	4,518	4,308	4,294	4,391
2540			4,670	4,100	4,578	4,625	5,060	5,072	5,157	5,570	5,075	5,850	4,976
2541	7,437	7,126	6,231	6,695	6,599	7,267	7,186	7,286	7,148	6,164	5,192	5,488	6,652
2542	6,020	5,560	5,131	4,532	4,714	5,141	5,098	5,070	4,780	4,348	4,552	4,585	4,961
2543	4,740	4,889	4,677	4,316	4,173	4,123	4,080	4,221	3,775	4,192	4,177	4,156	4,293
2544	4,198	4,212	4,050	3,916	4,030	4,225	4,310	4,198	4,298	4,250	4,225	4,303	4,185
2545	4,439	4,617	4,571	4,589	4,610	4,635	4,492	4,410	4,425	4,492			4,528
2546	-	-	4,490	4,475	4,586	4,689	4,687	4,578	4,648	4,675			4,604

ราคาข้าวเปลือกนาปรัง ความชื้น 15 %เฉลี่ย ตลาดก้านทรงและจังหวัดพิษณุโลก

หน่วย : บาท/ตัน

ปี	มค.	กพ.	มีค.	เมย.	พค.	มิย.	กค.	สค.	กย.	ตค.	พย.	ธค.	เฉลี่ย
2534				3,705	3,794	3,818	4,162	4,216	4,107	3,842	3,831	3,756	3,915
2535			3,725	3,687	3,494	3,371	3,655	3,694	3,597	3,476	3,480	3,350	3,553
2536			2,725	2,429	2,383	2,509	2,790	2,985	3,002	3,203			2,753
2537				2,620	3,076	2,942	3,253	3,736	3,758	3,715	3,850		3,369
2538			3,752	3,678	3,852	4,439	4,874	4,830	4,819	5,137	4,559		4,438
2539			4,803	4,187	4,254	4,625	4,713	4,469	4,611	4,427	4,302	3,838	4,423
2540			4,582	4,185	4,484	4,500	4,927	5,098	5,193	5,567	5,603	5,903	5,004
2541	7,006	6,948	6,415	6,688	6,584	7,239	7,234	7,343	7,208	6,301	5,368	5,583	6,660
2542	6,117	5,586	5,250	4,696	4,777	5,170	5,201	5,159	4,888	4,510	4,604	4,691	5,054
2543	4,787	4,889	4,668	4,368	4,367	4,398	4,230	4,336	3,900	4,218	4,250	4,271	4,390
2544	4,348	4,352	4,162	4,050	4,140	4,305	4,380	4,179	4,314	4,298	4,284	4,303	4,260
2545	4,439	4,617	4,574	4,598	4,728	4,793	4,621	4,525	4,538	4,587			4,602
2546	-	-	4,535	4,513	4,568	4,710	4,795	4,646	4,678	4,639			4,636

สำนักส่งเสริมการค้าสินค้าเกษตร

ราคาขายส่งข้าวสารหอมมะลิ 100% ชั้น 2 ในตลาดกรุงเทพมหานคร

หน่วย : บาท/100 กก.

ปี	มค.	กพ.	มีค.	เมย.	พค.	มิย.	กค.	สค.	กย.	ตค.	พย.	ธค.	เฉลี่ย
2534	798	868	845	820	824	819	863	893	905	902	900	928	864
2535	810	845	824	840	879	906	953	941	935	933	937	994	900
2536	1,010	871	860	864	871	902	940	935	951	960	1,031	1,039	936
2537	1,167	1,150	1,058	1,071	1,040	1,036	1,026	1,042	1,031	1,025	989	829	1,039
2538	1,015	1,075	1,075	957	815	880	941	921	935	1,043	1,019	1,021	975
2539	1,038	1,079	1,086	1,074	1,056	1,085	1,108	1,197	1,410	1,042	1,405	1,420	1,167
2540	1,484	1,580	1,754	1,720	1,788	1,891	2,101	2,156	2,080	1,910	1,758	1,936	1,847
2541	2,564	2,386	2,156	2,068	2,088	2,033	1,896	1,810	1,698	1,518	1,422	1,430	1,922
2542	1,454	1,423	1,378	1,348	1,378	1,370	1,476	1,563	1,908	1,850	1,721	1,530	1,533
2543	1,520	1,531	1,543	1,563	1,727	1,840	2,028	2,015	1,983	1,970	1,910	1,887	1,793
2544	1,443	1,345	1,306	1,297	1,227	1,145	1,117	996	952	1,032	1,088	1,031	1,165
2545	1,021	1,053	1,044	1,050	1,105	1,219	1,309	1,311	1,345	1,275	1,278	1,252	1,189
2546	1,359	1,440	1,686	1,811	1,837	1,862	1,855	1,972	2,074	1,888			1,778

ราคาขายส่งปลายข้าวสารหอมมะลิในตลาดกรุงเทพมหานคร

หน่วย : บาท/100 กก.

ปี	มค.	กพ.	มีค.	เมย.	พค.	มิย.	กค.	สค.	กย.	ตค.	พย.	ธค.	เฉลี่ย
2534	375	431	404	409	407	379	402	430	456	451	429	422	416
2535	423	430	432	431	428	436	439	439	429	427	428	400	429
2536	391	397	364	341	330	338	351	364	371	371	384	362	364
2537	349	361	367	368	373	384	412	463	484	501	499	515	423
2538	535	497	511	515	545	643	686	659	661	689	685	631	605
2539	613	586	602	570	589	583	552	506	547	513	502	480	554
2540	518	564	591	591	608	610	645	661	694	677	668	809	636
2541	886	821	768	782	802	823	832	892	945	914	788	800	838
2542	826	822	825	824	827	824	839	812	825	812	712	616	797
2543	601	603	605	611	585	569	591	610	598	622	579	569	595
2544	572	582	624	651	692	757	781	810	802	805	712	685	706
2545	722	704	682	680	671	672	680	697	713	712	697	670	692
2546	636	650	628	605	614	639	642	673	705	704			650

ที่มา : สำนักส่งเสริมการค้าสินค้าเกษตร

File : PX006

หน่วย : บาท/100 กก.

ปี	มค.	กพ.	มีค.	เมย.	พค.	มิย.	กค.	สค.	กย.	ตค.	พย.	ธค.	เฉลี่ย
2534	735	795	766	709	712	728	753	744	722	670	644	648	719
2535	666	670	682	680	664	661	681	654	620	601	615	623	651
2536	638	616	584	473	421	448	472	499	494	640	782	799	572
2537	905	881	684	638	543	501	539	587	611	620	623	618	646
2538	656	665	676	661	682	760	818	796	863	924	803	813	760
2539	880	888	886	814	819	848	875	804	790	757	768	797	827
2540	880	863	807	753	795	792	905	864	926	956	933	1,122	883
2541	1,450	1,287	1,156	1,178	1,213	1,324	1,319	1,304	1,270	1,078	941	970	1,208
2542	1,058	987	902	828	854	898	900	886	876	819	851	846	892
2543	858	892	821	770	751	742	716	718	709	766	769	758	773
2544	755	748	729	716	720	740	743	724	729	719	741	752	735
2545	807	825	786	797	833	828	782	767	763	782	776	777	794
2546	824	832	806	807	814	826	806	779	766	741			800

ราคาขายส่งข้าวสารเจ้า 5% ตลาดกรุงเทพมหานคร

หน่วย : บาท/100 กก.

ปี	มค.	กพ.	มีค.	เมย.	พค.	มิย.	กค.	สค.	กย.	ตค.	พย.	ธค.	เฉลี่ย
2533	664	717	696	652	625	612	609	613	611	656	629	622	642
2534	712	772	740	680	682	698	723	716	698	644	637	620	694
2535	640	645	660	654	630	623	650	625	593	572	588	595	623
2536	614	569	504	441	398	418	444	471	464	574	691	674	522
2537	798	759	558	556	498	458	499	554	585	589	598	598	588
2538	635	642	653	630	658	738	789	764	838	898	776	790	734
2539	860	855	820	740	753	776	842	770	759	722	730	758	782
2540	838	822	769	710	735	748	852	828	883	923	907	1,090	842
2541	1,401	1,233	1,119	1,140	1,162	1,288	1,254	1,238	1,230	1,043	910	927	1,162
2542	1,022	949	868	799	822	866	873	859	831	780	816	819	859
2543	824	833	767	724	687	689	684	694	679	745	742	731	733
2544	730	724	700	671	675	694	707	696	710	702	714	726	704
2545	785	800	764	773	803	799	758	745	740	751	751	750	768
2546	794	797	782	783	785	795	774	747	739	721			772

ราคาขายส่งปลายข้าวขาว A-1เลิศ(ใหม่) ตลาดกรุงเทพมหานคร

หน่วย : บาท/100 กก.

ปี	มค.	กพ.	มีค.	เมย.	พค.	มิย.	กค.	สค.	กย.	ตค.	พย.	ธค.	เฉลี่ย
2534	372	422	403	408	402	378	401	426	448	445	427	422	413
2535	430	428	429	426	399	385	397	416	401	390	392	364	405
2536	377	391	358	334	323	325	330	356	363	362	372	344	353
2537	335	344	344	347	357	372	401	452	480	495	491	512	411
2538	532	494	507	511	542	640	685	657	657	686	681	628	602
2539	608	581	598	555	564	541	524	477	494	478	474	477	531
2540	502	536	552	511	507	514	575	620	669	663	650	798	591
2541	873	798	717	699	698	770	818	888	934	906	782	792	806
2542	794	718	677	618	625	690	724	728	683	604	597	522	665
2543	531	531	520	504	495	486	519	533	540	533	510	515	518
2544	534	524	497	501	522	545	585	589	612	602	541	541	549
2545	581	588	596	595	591	586	580	579	595	642	631	609	598
2546	595	591	570	560	556	584	578	583	584	581			578

สำนักส่งเสริมการค้าสินค้าเกษตร

ราคาขายส่งข้าวสารเจ้า 25% เลิศ ในตลาดกรุงเทพมหานคร

px006-2

หน่วย : บาท/100 กก.

ปี	มค.	กพ.	มีค.	เมย.	พค.	มิย.	กค.	สค.	กย.	ตค.	พย.	ธค.	เฉลี่ย
2534	590	646	606	555	577	585	601	593	585	535	529	513	576
2535	535	551	591	596	580	571	592	567	547	525	539	537	561
2536	549	508	416	376	363	382	405	428	427	506	583	568	459
2537	646	614	504	495	458	431	461	541	554	562	565	570	533
2538	605	602	619	602	632	710	754	722	783	828	743	752	696
2539	797	795	771	689	688	707	743	695	694	650	656	670	713
2540	746	731	698	581	683	684	775	760	815	837	827	1,008	762
2541	1,265	1,112	1,003	1,006	1,037	1,158	1,162	1,160	1,144	1,003	870	883	1,067
2542	941	868	814	748	758	816	825	820	789	741	767	753	803
2543	759	765	714	675	645	643	640	651	647	700	691	681	684
2544	683	675	648	626	634	655	675	670	684	676	670	680	665
2545	733	748	721	728	749	746	713	704	702	725	723	717	726
2546	746	762	730	729	732	743	735	707	705	689			728

ราคาขายส่งข้าวหนึ่ง 100 % ตลาดกรุงเทพมหานคร

หน่วย : บาท/100 กก.

ปี	มค.	กพ.	มีค.	เมย.	พค.	มิย.	กค.	สค.	กย.	ตค.	พย.	ธค.	เฉลี่ย
2534	669	737	702	677	678	698	713	726	691	669	655	633	687
2535	638	644	638	622	583	574	595	588	572	581	581	560	598
2536	563	557	539	470	431	471	478	504	507	524	624	655	527
2537	649	613	582	553	543	534	583	644	628	621	616	603	597
2538	622	615	626	612	633	713	808	811	849	875	797	801	730
2539	854	844	812	732	773	830	848	783	792	798	801	796	805
2540	809	787	778	740	797	795	921	978	1,055	1,014	985	1,149	901
2541	1,420	1,305	1,103	1,096	1,124	1,268	1,273	1,284	1,265	1,092	764	997	1,166
2542	1,075	976	909	858	882	892	883	915	988	983	1,002	914	940
2543	886	907	863	830	810	811	814	799	752	812	762	763	817
2544	777	730	702	712	735	782	872	857	906	886	803	755	793
2545	793	799	769	761	771	766	751	760	766	790	797	757	773
2546	777	780	762	766	762	784	786	766	760	750			769

สำนักส่งเสริมการค้าสินค้าเกษตร

ราคาขายส่งข้าวเหนียว 10% เมล็ดยาว ตลาดกรุงเทพมหานคร

หน่วย : บาท/100 กก.

ปี	มค.	กพ.	มีค.	เมย.	พค.	มิย.	กค.	ตค.	กย.	ตค.	พย.	ธค.	เฉลี่ย
2534	629	685	658	632	637	650	763	827	778	729	716	725	702
2535	737	773	775	767	791	778	778	765	716	610	605	605	725
2536	758	764	705	670	651	625	615	615	602	682	749	692	677
2537	785	771	708	711	700	703	703	688	700	719	669	675	711
2538	744	740	735	764	792	829	929	900	934	869	709	745	808
2539	788	820	823	858	877	854	858	859	900	958	956	1045	883
2540	1,098	1,103	1,124	1,117	1,169	1,201	1,394	1,450	1,546	1,531	1,425	1,510	1,306
2541	1,839	1,784	1,666	1,682	1,653	1,605	1,582	1,545	1,526	1,440	1,274	1,225	1,568
2542	1,231	1,108	974	888	901	839	823	881	966	845	894	935	940
2543	930	867	848	919	966	968	1,026	1,020	1,022	1,025	1,025	1,035	971
2544	1,071	1,030	996	986	985	1,020	1,024	996	985	868	895	891	979
2545	946	929	945	968	1,040	1,047	1,079	1,095	1,138	1,141	1,156	1,145	1,052
2546	1,141	1,163	1,165	1,165	1,165	1,166	1,156	1,371	1,391	1,405			1,229

ราคาขายส่งปลายข้าวเหนียว A-1 ตลาดกรุงเทพมหานคร

หน่วย : บาท/100 กก.

ปี	มค.	กพ.	มีค.	เมย.	พค.	มิย.	กค.	ตค.	กย.	ตค.	พย.	ธค.	เฉลี่ย
2534	384	398	398	390	398	410	505	540	553	520	483	463	454
2535	458	508	517	511	522	530	533	524	487	416	412	412	486
2536	441	497	435	412	421	417	408	408	405	432	445	451	431
2537	445	434	420	407	416	417	422	450	450	461	451	464	436
2538	526	526	505	511	540	612	671	658	706	708	620	641	602
2539	739	718	707	725	728	704	709	746	785	706	712	763	729
2540	842	846	858	852	855	859	924	958	1,018	1,018	1,052	1,007	924
2541	1,148	987	882	912	909	895	873	875	881	868	793	777	900
2542	800	771	746	754	759	754	745	758	824	674	634	595	735
2543	567	563	520	530	549	556	565	558	547	556	564	609	557
2544	731	870	869	891	926	966	952	843	817	790	680	709	837
2545	756	774	810	807	814	795	812	822	831	844	808	853	811
2546	857	858	845	845	845	817	821	863	904	846			850

หมายเหตุ : สำนักส่งเสริมการค้าสินค้าเกษตร

สรุปปริมาณการส่งออกไปต่างประเทศรายเดือน

หน่วย: ปริมาณ/เมตริกตัน
มูลค่า/ล้านบาท

เดือน	2531	2532	2533	2534	2535	2536	2537	2538	2539	2540	2541	2542	2543	2544	2545	2546
มค.	228,021	499,514	332,463	368,433	493,725	355,158	477,430	683,322	562,889	377,949	684,258	561,509	453,860	542,617	684,884	580,091
กพ.	270,314	526,274	321,937	302,089	361,739	247,666	416,838	638,035	430,992	287,899	564,678	436,160	531,032	468,532	533,628	544,549
มีค.	269,248	644,052	346,214	346,492	473,847	364,318	393,646	580,866	492,731	374,825	591,276	466,123	495,392	376,301	573,225	482,455
ไตรมาสแรก	767,583	1,669,840	1,000,614	1,017,014	1,329,311	967,142	1,287,914	1,902,223	1,486,612	1,040,673	1,840,212	1,463,792	1,480,284	1,387,450	1,791,737	1,607,095
เมษ.	308,246	588,205	245,987	291,879	501,622	349,076	309,502	374,147	417,077	418,520	547,554	379,246	403,915	547,252	484,359	556,881
พค.	300,420	620,560	266,638	404,550	372,490	426,268	286,035	526,393	518,318	396,191	427,058	473,077	557,074	634,543	648,045	586,875
มิย.	335,111	639,924	293,800	363,179	505,072	409,752	270,873	533,577	425,083	473,177	495,114	537,306	396,904	611,925	499,891	532,499
ไตรมาสที่ 2	943,777	1,848,689	806,425	1,059,608	1,379,184	1,185,096	866,410	1,434,117	1,360,478	1,287,888	1,469,726	1,389,629	1,357,893	1,793,720	1,632,295	1,676,255
กค.	374,499	580,433	333,286	347,926	456,637	532,645	271,935	405,274	415,273	425,167	529,767	615,205	544,933	523,064	537,529	684,057
สค.	554,615	527,399	356,565	303,450	304,923	459,738	348,856	376,875	413,516	412,798	525,671	632,679	493,681	699,300	579,915	699,916
กย.	544,417	371,120	371,062	355,763	308,614	297,151	390,331	435,860	312,445	462,548	416,133	623,196	521,024	722,541	570,060	636,090
ไตรมาสที่ 3	1,473,531	1,478,952	1,060,913	1,007,139	1,070,174	1,289,534	1,011,122	1,218,009	1,141,234	1,300,513	1,471,571	1,871,080	1,559,638	1,944,905	1,687,504	2,020,063
ตค.	513,323	317,343	394,761	290,735	310,211	429,540	422,637	337,186	352,704	465,190	461,287	564,073	697,394	813,038	884,155	641,865
พย.	519,003	278,672	336,834	267,687	332,374	415,229	517,985	425,557	429,231	435,278	526,719	658,781	727,417	805,751	682,724	
ธค.	565,525	443,535	334,590	372,983	385,320	518,128	651,224	622,232	480,125	742,667	639,340	767,664	776,768	800,503	567,222	
ไตรมาสที่ 4	1,597,851	1,039,550	1,066,185	931,405	1,027,905	1,362,897	1,591,846	1,384,975	1,262,060	1,643,135	1,627,346	1,990,518	2,201,579	2,419,292	2,134,101	641,865
ปริมาณรวม	4,782,742	6,037,031	3,934,137	4,015,166	4,806,574	4,804,669	4,757,292	5,939,324	5,250,384	5,272,209	6,408,855	6,715,019	6,599,394	7,545,367	7,245,637	5,945,278
มูลค่ารวม	34,676	45,462	27,767	30,516	36,214	32,946	38,201	46,792	48,783	60,619	85,394	72,324	68,102	69,261	67,193	58,878

ที่มา: สภาหอการค้าแห่งประเทศไทย (เฉพาะปี 2541 - 2545 เป็นข้อมูลจากกรมการค้าต่างประเทศ)
หมายเหตุ: ปี 2546 เป็นตัวเลขเบื้องต้น

สำนักส่งเสริมการค้าสินค้าเกษตร
กรมการค้าภายใน

มันสำปะหลัง

1. ผลผลิตและความต้องการใช้	2543/44	2544/45	2545/46	2546/47
(ล้านตันหัวมันสด)				
ผลผลิตของไทย	18.265	16.868	18.306	20.420
พื้นที่เพาะปลูก (ล้านไร่)	6.558	6.176	6.744	6.973
ความต้องการใช้ภายในประเทศ	5.300	4.295	4.440	4.500
การส่งออก	16.035	12.653	13.360	14.000
2. ต้นทุนการผลิตหัวมันสด (บาท/กก.)	0.80	0.81	0.79	-
3. ราคา (บาท/ก.ก.)				
หัวมันสดคละ เกษตรกรขายได้	0.78	1.05	0.91	0.77
หัวมันสดซื้อแป้ง 25% จ.นครราชสีมา	0.97	1.22	1.09	0.91
มันอัดเม็ด FOB กรุงเทพฯ (US\$/ตัน)	55.50	65.00	67.08	81.00
แป้งมัน FOB กรุงเทพฯ (US\$/ตัน)	167.50	184.90	172.60	167.50

4. นโยบายและมาตรการ ปี 2546/47

ฤดูกาลผลิตปี 2546/47 กระทรวงพาณิชย์ ได้เตรียมการช่วยเหลือเกษตรกร เพื่อยกระดับราคาหัวมันสำปะหลังที่เกษตรกรขายได้ให้สูงขึ้น อีกทั้งเป็นการเพิ่มทางเลือกให้เกษตรกรมีช่องทางการตลาดเพิ่มขึ้น และสร้างอำนาจต่อรองในการขาย โดยการกำหนดมาตรการรับจำนำหัวมันสดจากเกษตรกร เป็นจำนวน 5,000,000 ตัน โดยราคารับจำนำที่ซื้อแป้ง 25% ณ หน้าโรงแป้งมันสำปะหลังที่เข้าร่วมโครงการ ในราคารับจำนำระหว่าง กก.ละ 1.05 บาท ถึง 1.15 บาท ราคาเพิ่ม/ลด ตามเปอร์เซ็นต์ซื้อแป้งเปอร์เซ็นต์ละ 0.02 บาท ซึ่งขณะนี้อยู่ระหว่างนำเสนอคณะกรรมการนโยบายและมาตรการช่วยเหลือเกษตรกรอนุมัติ

5. สถานการณ์และภาวะการตลาด

ภาวะการซื้อขายภายในประเทศ ในช่วงต้นเดือนตุลาคม 2546 ผลผลิตมันสำปะหลัง ปี 2546/47 เริ่มออกสู่ตลาดพร้อมกันหลายจังหวัด โดยผลผลิตส่วนใหญ่เข้าสู่โรงแป้ง เนื่องจากมีฝนตกในหลายพื้นที่ ลานมันยังไม่เปิดรับซื้อ เพราะตากมันเส้นไม่ได้ ส่งผลให้ระดับราคาปรับตัวลดลงตามลำดับ จนกระทั่งปลายเดือนตุลาคม 2546 ระดับราคาเริ่มทรงตัว เนื่องจากระดับราคาค่อนข้างต่ำเกษตรกรจึงชะลอการขุดหัวมันสด เพื่อรอดูสถานการณ์ด้านราคา โดยราคาหัวมันสดคละที่เกษตรกรขายได้ ณ ไร่นา มีราคาเฉลี่ยเดือนตุลาคม 2546 อยู่ที่ กก.ละ 0.77 บาท ลดลงจากเดือนก่อน 0.04 บาท และราคาหัวมันสดซื้อแป้ง 25% ณ โรงแป้งจังหวัดนครราชสีมา อยู่ที่ กก.ละ 0.91 บาท ลดลงจากเดือนก่อน 0.02 บาท

ภาวะการซื้อขายในต่างประเทศ ตลาด อี.ยู. แม้ราคามันอัดเม็ดในตลาด อี.ยู. จะปรับตัวสูงขึ้นจากเดือนก่อนแต่ราคาส่งออก เอฟ.โอ.บี. ไม่ได้ปรับตัวสูงขึ้นมากนัก เนื่องจากตั้งแต่เดือนสิงหาคม 2546 เป็นต้นมา

มีการปรับค่าระวางเรือสูงขึ้นมาก ผู้ซื้อจึงเสนอซื้อในราคาค่อนข้างต่ำ เพื่อลดภาระของค่าระวางเรือดังกล่าว
ตลาดเงิน การซื้อขายไม่ค่อยเคลื่อนไหวมากนัก เนื่องจากผู้ซื้อบางส่วนยังคงมีสต็อกเก๋าคงเหลืออยู่
ประกอบกับค่าเงินบาทที่ยังคงแข็งค่าอยู่ในเกณฑ์สูง และปัญหาค่าระวางเรือที่สูง ทำให้ผู้ซื้อชะลอการสั่งซื้อในช่วงนี้

~~~~~

สำนักส่งเสริมการค้าสินค้าเกษตร

11 พฤศจิกายน 2546

F:\มธ.ศ.46 D:4 ก.ย.46

## ราคามันสำปะหลังและผลิตภัณฑ์

|                                                                                       | มค.   | กพ.   | มีค.  | เมย.  | พค.   | มิย.  | กค.   | สค.   | กย.  | ตค.  | พย.  | ธค.   | เฉลี่ย | เฉลี่ย สศก. |
|---------------------------------------------------------------------------------------|-------|-------|-------|-------|-------|-------|-------|-------|------|------|------|-------|--------|-------------|
| <b>ราคาหัวมันสดคละที่เกษตรกรขายได้</b>                                                |       |       |       |       |       |       |       |       |      |      |      |       |        |             |
| 2538                                                                                  | 1.08  | 1.15  | 1.25  | 1.22  | 1.19  | 1.25  | 1.34  | 1.35  | 1.09 | 1.05 | 1.06 | 1.23  | 1.19   | 1.05        |
| 2539                                                                                  | 1.05  | 1.00  | 1.00  | 0.91  | 0.86  | 0.81  | 0.74  | 0.70  | 0.69 | 0.76 | 0.73 | 0.75  | 0.83   | 1.00        |
| 2540                                                                                  | 0.68  | 0.67  | 0.67  | 0.65  | 0.55  | 0.53  | 0.53  | 0.59  | 0.67 | 0.71 | 0.89 | 0.98  | 0.68   | 0.68        |
| 2541                                                                                  | 1.08  | 1.29  | 1.55  | 1.65  | 1.67  | 1.68  | 1.84  | 1.47  | 1.27 | 1.01 | 1.12 | 0.94  | 1.38   | 1.31        |
| 2542                                                                                  | 0.84  | 0.88  | 0.95  | 0.86  | 0.80  | 0.75  | 0.74  | 0.68  | 0.62 | 0.59 | 0.74 | 0.77  | 0.77   | 0.83        |
| 2543                                                                                  | 0.65  | 0.59  | 0.58  | 0.64  | 0.67  | 0.70  | 0.66  | 0.58  | 0.54 | 0.56 | 0.64 | 0.67  | 0.62   | 0.61        |
| 2544                                                                                  | 0.67  | 0.66  | 0.68  | 0.69  | 0.83  | 0.99  | 1.06  | 1.03  | 0.93 | 0.93 | 0.99 | 0.99  | 0.87   | 0.77        |
| 2545                                                                                  | 1.03  | 1.05  | 1.11  | 1.16  | 1.12  | 1.06  | 1.02  | 1.04  | 0.98 | 0.91 | 0.94 | 0.97  | 1.03   | 1.05        |
| 2546                                                                                  | 0.93  | 0.94  | 0.93  | 0.93  | 0.92  | 0.91  | 0.88  | 0.82  | 0.81 | 0.77 |      |       | 0.88   |             |
| ราคาเฉลี่ย 3 ปี 2543 - (ตลอดปี) กก.ละ 0.84 ช่วงผลผลิตออกมา (พย - มีค.) กก.ละ 0.79 บาท |       |       |       |       |       |       |       |       |      |      |      |       |        |             |
| <b>ราคาขายส่งตลาดกรุงเทพฯ มันเส้น</b>                                                 |       |       |       |       |       |       |       |       |      |      |      |       |        |             |
| 2538                                                                                  | 2.89  | 2.88  | 2.88  | 2.89  | 3.02  | 3.13  | 3.13  | 3.13  | 3.13 | 3.13 | 3.24 | 3.35  | 3.08   |             |
| 2539                                                                                  | 2.96  | 2.83  | 2.71  | 2.71  | 2.84  | 2.87  | 2.67  | 2.60  | 2.53 | 2.31 | 2.25 | 2.24  | 2.63   |             |
| 2540                                                                                  | 2.15  | 2.08  | 1.89  | 1.83  | 1.83  | 1.83  | 1.81  | 1.79  | 1.87 | 2.36 | 2.40 | 2.57  | 2.03   |             |
| 2541                                                                                  | 3.01  | 3.39  | 3.38  | 3.11  | 3.08  | 2.99  | 3.04  | 3.10  | 3.10 | 3.10 | 3.06 | 2.66  | 3.09   |             |
| 2542                                                                                  | 2.49  | 2.53  | 2.58  | 2.58  | 2.67  | 2.68  | 2.36  | 2.21  | 2.18 | 2.19 | 2.27 | 2.28  | 2.42   |             |
| 2543                                                                                  | 1.95  | 1.88  | 1.89  | 1.89  | 1.87  | 1.86  | 1.76  | 1.65  | 1.60 | 1.74 | 1.78 | 1.92  | 1.82   |             |
| 2544                                                                                  | 2.01  | 1.92  | 1.98  | 1.98  | 2.01  | 2.24  | 2.38  | 2.38  | 2.40 | 2.55 | 2.59 | 2.63  | 2.26   |             |
| 2545                                                                                  | 2.65  | 2.74  | 2.81  | 2.81  | 2.90  | 2.95  | 2.95  |       |      | 2.70 | 2.64 | 2.69  | 2.78   |             |
| 2546                                                                                  | 2.69  | 2.60  | 2.64  | 2.65  | 2.65  | 2.65  | 2.67  | 2.67  | 2.69 | 2.69 |      |       | 2.66   |             |
| <b>ราคาขายส่งตลาดกรุงเทพฯ มันอัดเม็ด</b>                                              |       |       |       |       |       |       |       |       |      |      |      |       |        |             |
| 2538                                                                                  | 2.90  | 2.98  | 3.00  | 3.00  | 3.03  | 3.03  | 3.03  | 3.17  | 3.18 | 3.18 | 3.32 | 3.46  | 3.11   |             |
| 2539                                                                                  | 3.19  | 2.93  | 2.93  | 2.93  | 3.01  | 3.05  | 2.95  | 2.95  | 2.95 | 2.47 | 2.47 | 2.50  | 2.86   |             |
| 2540                                                                                  | 2.30  | 2.24  | 2.08  | 2.03  | 2.03  | 2.03  | 2.01  | 1.99  | 2.13 | 2.49 | 2.55 | 2.73  | 2.22   |             |
| 2541                                                                                  | 3.18  | 3.69  | 3.63  | 3.30  | 3.25  | 3.11  | 3.15  | 3.30  | 3.30 | 3.30 | 3.29 | 2.84  | 3.28   |             |
| 2542                                                                                  | 2.66  | 2.71  | 2.75  | 2.76  | 2.80  | 2.80  | 2.60  | 2.48  | 2.45 | 2.48 | 2.53 | 2.48  | 2.63   |             |
| 2543                                                                                  | 2.15  | 2.08  | 2.09  | 2.09  | 2.08  | 2.08  | 1.99  | 1.85  | 1.76 | 1.83 |      |       | 2.00   |             |
| 2544                                                                                  | 2.13  | 2.09  | 2.03  | 2.07  | 2.13  | 2.33  | 2.33  | 2.33  | 2.33 | 2.33 | 2.33 |       | 2.22   |             |
| 2545                                                                                  |       |       |       |       |       |       |       |       |      |      |      |       |        |             |
| 2546                                                                                  |       |       |       |       |       |       |       |       |      |      |      |       |        |             |
| <b>ราคาขายส่งตลาดกรุงเทพฯ มันแป้ง</b>                                                 |       |       |       |       |       |       |       |       |      |      |      |       |        |             |
| 2538                                                                                  | 9.25  | 8.25  | 8.82  | 8.70  | 8.80  | 9.25  | 9.50  | 9.50  | 8.25 | 8.25 | 8.25 | 8.25  | 8.76   |             |
| 2539                                                                                  | 7.98  | 6.82  | 6.82  | 6.82  | 6.91  | 6.95  | 6.87  | 5.84  | 5.84 | 5.70 | 5.70 | 5.95  | 6.52   |             |
| 2540                                                                                  | 6.47  | 6.47  | 6.34  | 5.46  | 5.45  | 5.45  | 5.45  | 5.77  | 6.75 | 7.23 | 7.23 | 8.14  | 6.35   |             |
| 2541                                                                                  | 9.39  | 11.53 | 12.53 | 12.17 | 12.17 | 12.78 | 12.73 | 11.21 | 9.50 | 8.25 | 8.25 | 7.63  | 10.68  |             |
| 2542                                                                                  | 6.92  | 6.72  | 6.34  | 6.34  | 6.34  | 5.80  | 5.44  | 5.38  | 5.27 | 5.27 | 5.31 | 5.43  | 5.88   |             |
| 2543                                                                                  | 5.38  | 5.15  | 5.12  | 5.33  | 5.33  | 5.24  | 5.17  | 5.17  | 5.14 | 4.89 | 5.14 | 5.72  | 5.23   |             |
| 2544                                                                                  | 5.83  | 6.17  | 6.17  | 6.30  | 6.84  | 7.21  | 8.41  | 8.28  | 7.75 | 7.75 | 7.91 | 7.92  | 7.21   |             |
| 2545                                                                                  | 7.92  | 7.92  | 8.06  | 8.33  | 8.02  | 8.17  | 7.75  | 7.34  | 7.17 | 7.17 | 7.17 | 7.17  | 7.68   |             |
| 2546                                                                                  | 7.38  | 7.50  | 7.78  | 7.50  | 7.48  | 7.17  | 6.55  | 6.48  | 6.48 | 6.48 |      |       | 7.08   |             |
| <b>ราคาส่งออก เอฟ.โอ.บี.มันอัดเม็ด</b>                                                |       |       |       |       |       |       |       |       |      |      |      |       |        |             |
| 2538                                                                                  | 3.41  | 3.41  | 3.38  | 3.37  | 3.37  | 3.65  | 3.70  | 3.62  | 3.62 | 3.60 | 3.80 | 3.72  | 3.55   |             |
| 2539                                                                                  | 3.53  | 3.14  | 3.25  | 3.28  | 3.37  | 3.30  | 3.23  | 3.03  | 3.04 | 2.73 | 2.70 | 2.58  | 3.10   |             |
| 2540                                                                                  | 2.48  | 2.36  | 2.21  | 2.11  | 2.15  | 2.11  | 2.11  | 2.23  | 2.67 | 2.76 | 2.88 | 3.37  | 2.45   |             |
| 2541                                                                                  | 3.95  | 3.57  | 3.19  | 3.17  | 3.10  | 3.29  | 3.35  | 3.38  | 3.37 | 3.20 | 3.14 | 3.02  | 3.31   |             |
| 2542                                                                                  | 2.85  | 2.96  | 2.72  | 2.98  | 3.09  | 3.12  | 2.72  | 2.79  | 2.83 | 2.87 | 2.72 | 2.68  | 2.86   |             |
| 2543                                                                                  | 2.32  | 2.35  | 2.23  | 2.26  | 2.22  | 2.22  | 2.18  | 2.06  | 2.00 | 2.02 | 2.07 | 2.22  | 2.18   |             |
| 2544                                                                                  | 2.40  | 2.26  | 2.22  | 2.38  | 2.50  | 2.65  | 2.68  | 2.82  | 2.82 | 2.82 | 2.82 | 2.81  | 2.60   |             |
| 2545                                                                                  | 2.78  | 2.64  | 2.62  | 2.68  | 2.77  | 2.85  | 2.86  | 2.91  | 2.96 | 2.98 | 2.82 | 2.69  | 2.80   |             |
| 2546                                                                                  | 2.77  | 2.75  | 2.72  | 2.79  | 2.75  | 2.84  | 2.81  | 2.99  | 3.10 | 3.12 |      |       | 2.86   |             |
| <b>ราคาส่งออก เอฟ.โอ.บี.มันแป้ง</b>                                                   |       |       |       |       |       |       |       |       |      |      |      |       |        |             |
| 2538                                                                                  | 8.74  | 8.73  | 8.64  | 8.62  | 8.81  | -9.39 | 10.05 | 9.56  | 9.01 | 8.24 | 8.26 | 8.26  | 8.86   |             |
| 2539                                                                                  | 8.18  | 8.04  | 7.78  | 7.81  | 7.79  | 7.83  | 7.57  | 7.05  | 6.82 | 6.47 | 6.47 | 6.84  | 7.39   |             |
| 2540                                                                                  | 6.47  | 6.46  | 6.46  | 6.49  | 8.05  | 6.29  | 6.82  | 7.73  | 8.64 | 9.50 | 9.94 | 11.45 | 7.86   |             |
| 2541                                                                                  | 12.82 | 13.76 | 13.30 | 12.93 | 12.79 | 13.56 | 12.87 | 10.93 | 8.75 | 8.14 | 7.97 | 7.38  | 11.27  |             |
| 2542                                                                                  | 7.27  | 7.30  | 7.47  | 7.83  | 7.27  | 7.35  | 6.09  | 6.09  | 6.39 | 6.29 | 6.18 | 6.28  | 6.82   |             |
| 2543                                                                                  | 6.13  | 5.91  | 5.94  | 6.16  | 6.39  | 6.32  | 6.41  | 6.41  | 6.18 | 6.44 | 6.53 | 6.65  | 6.29   |             |
| 2544                                                                                  | 6.66  | 6.58  | 7.32  | 7.74  | 8.06  | 8.34  | 8.51  | 8.15  | 7.75 | 7.75 | 7.80 | 7.62  | 7.69   |             |
| 2545                                                                                  | 7.83  | 7.96  | 8.42  | 8.76  | 8.53  | 8.03  | 7.52  | 7.71  | 7.46 | 7.47 | 7.55 | 7.55  | 7.90   |             |
| 2546                                                                                  | 7.67  | 7.79  | 7.77  | 7.66  | 7.29  | 7.06  | 6.87  | 6.87  | 6.64 | 6.50 |      |       | 7.21   |             |

ราคาหัวมันสดเชื้อแป้ง 25% ณ โรงงานแป้งมันสำปะหลัง ปี 2541 - 2546

| เดือน      | ปี 2541    |           |        |        | ปี 2542    |           |        |        | ปี 2543    |           |        |        | ปี 2544    |           |        |        | ปี 2545    |           |        |        | ปี 2546    |           |        |        |
|------------|------------|-----------|--------|--------|------------|-----------|--------|--------|------------|-----------|--------|--------|------------|-----------|--------|--------|------------|-----------|--------|--------|------------|-----------|--------|--------|
|            | นครราชสีมา | กาฬสินธุ์ | ชลบุรี | เฉลี่ย | นครราชสีมา | กาฬสินธุ์ | ชลบุรี | เฉลี่ย | นครราชสีมา | กาฬสินธุ์ | ชลบุรี | เฉลี่ย | นครราชสีมา | กาฬสินธุ์ | ชลบุรี | เฉลี่ย | นครราชสีมา | กาฬสินธุ์ | ชลบุรี | เฉลี่ย | นครราชสีมา | กาฬสินธุ์ | ชลบุรี | เฉลี่ย |
| มกราคม     | 1.24       | 1.26      | 1.22   | 1.24   | 0.98       | 0.94      | 0.98   | 0.97   | 0.82       | 0.89      | 0.71   | 0.81   | 0.83       | 0.70      | 0.76   | 0.76   | 1.16       | 1.15      | 1.13   | 1.15   | 1.07       | 1.07      | 1.06   | 1.07   |
| กุมภาพันธ์ | 1.58       | 1.37      | 1.42   | 1.46   | 1.04       | 0.98      | 0.96   | 0.99   | 0.79       | 0.83      | 0.66   | 0.76   | 0.82       | 0.74      | 0.80   | 0.79   | 1.17       | 1.19      | 1.14   | 1.17   | 1.05       | 1.07      | 1.02   | 1.05   |
| มีนาคม     | 1.94       | 1.66      | 1.60   | 1.73   | 1.07       | 0.99      | 1.04   | 1.03   | 0.79       | 0.79      | 0.65   | 0.74   | 0.84       | 0.76      | 0.81   | 0.80   | 1.27       | 1.24      | 1.14   | 1.22   | 0.98       | 1.05      | 0.95   | 0.99   |
| เมษายน     | 2.28       | 1.70      | 1.77   | 1.92   | 1.07       | 1.03      | 1.03   | 1.04   | 0.83       | 0.80      | 0.70   | 0.78   | 0.88       | 0.80      | 0.85   | 0.84   | 1.33       | 1.25      | 1.23   | 1.27   | 1.02       | 1.05      | 0.91   | 0.99   |
| พฤษภาคม    | 2.15       | 1.83      | 1.75   | 1.91   | 1.00       | 0.98      | 0.98   | 0.99   | 0.83       | 0.75      | 0.71   | 0.76   | 1.03       | 0.92      | 0.94   | 0.96   | 1.31       | 1.25      | 1.22   | 1.26   | 1.00       | 1.00      | 0.89   | 0.96   |
| มิถุนายน   | 2.15       | 1.90      | -      | 2.03   | 0.91       | 0.84      | 0.82   | 0.86   | 0.80       | 0.72      | 0.71   | 0.74   | 1.14       | 1.05      | 1.06   | 1.08   | 1.32       | 1.23      | 1.14   | 1.23   | 0.97       | 0.96      | 0.85   | 0.93   |
| กรกฎาคม    | 2.20       | 1.88      | -      | 2.04   | 0.89       | 0.79      | 0.71   | 0.80   | 0.84       | 0.69      | 0.72   | 0.75   | 1.30       | 1.18      | 1.23   | 1.24   | 1.26       | 1.14      | 1.00   | 1.13   | 0.96       | 0.89      | 0.86   | 0.90   |
| สิงหาคม    | 1.80       | 1.64      | 1.42   | 1.62   | 0.80       | 0.73      | 0.68   | 0.74   | 0.79       | 0.65      | 0.72   | 0.72   | 1.30       | 1.02      | 1.16   | 1.16   | 1.16       | 1.04      | 1.00   | 1.07   | 0.96       | 0.86      | 0.87   | 0.90   |
| กันยายน    | 1.46       | 1.38      | 1.25   | 1.36   | 0.77       | 0.57      | 0.69   | 0.68   | 0.73       | 0.62      | 0.69   | 0.68   | 1.24       | 1.05      | 1.10   | 1.13   | 1.14       | 0.92      | 1.02   | 1.03   | 0.93       | 0.82      | 0.91   | 0.89   |
| ตุลาคม     | 1.28       | 1.22      | 1.02   | 1.17   | 0.78       | 0.62      | 0.69   | 0.70   | 0.72       | 0.61      | 0.65   | 0.66   | 1.16       | 1.08      | 1.10   | 1.11   | 1.06       | 0.94      | 1.00   | 1.00   | 0.91       | 0.80      | 0.87   | 0.86   |
| พฤศจิกายน  | 1.35       | 1.24      | 1.08   | 1.22   | 0.85       | 0.74      | 0.71   | 0.77   | 0.74       | 0.65      | 0.66   | 0.68   | 1.18       | 1.08      | 1.15   | 1.14   | 1.06       | 1.02      | 0.98   | 1.02   |            |           |        |        |
| ธันวาคม    | 1.10       | 1.18      | 0.93   | 1.07   | 0.90       | 0.88      | 0.76   | 0.85   | 0.83       | -         | 0.72   | 0.78   | 1.18       | 1.13      | 1.16   | 1.16   | 1.16       | 1.07      | 1.04   | 1.09   |            |           |        |        |
| เฉลี่ย     | 1.71       | 1.52      | 1.35   | 1.56   | 0.92       | 0.84      | 0.84   | 0.87   | 0.79       | 0.73      | 0.69   | 0.74   | 1.08       | 0.96      | 1.01   | 1.01   | 1.20       | 1.12      | 1.09   | 1.14   | 0.99       | 0.96      | 0.92   | 0.95   |

ที่มา : สำนักงานการค้าภายในจังหวัด ประมวลโดย สำนักส่งเสริมการค้าสินค้าเกษตร กรมการค้าภายใน

## ยางพารา

| 1. ผลผลิตและความต้องการใช้                             |           | ปี 2543 | ปี 2544 | ปี 2545 | ปี 2546 | การเปลี่ยนแปลง |
|--------------------------------------------------------|-----------|---------|---------|---------|---------|----------------|
|                                                        |           |         |         |         |         | (ประมาณการ)    |
| ผลผลิตโลก                                              | (ล้านตัน) | 6.74    | 7.11    | 7.15    | 7.15    | -              |
| การใช้ของโลก                                           | (ล้านตัน) | 7.35    | 7.07    | 7.33    | 7.40    | .95            |
| ผลผลิตไทย                                              | (ล้านตัน) | 2.37    | 2.42    | 2.40    | 2.48    | + 3.33         |
| การใช้ภายในประเทศ                                      | (ล้านตัน) | 0.23    | 0.25    | 0.26    | 0.26    | -              |
| ปริมาณส่งออก                                           | (ล้านตัน) | 2.54    | 2.55    | 2.14    | 2.20    | + 2.80         |
| มูลค่าส่งออก                                           | (ล้านบาท) | 60,742  | 58,702  | 55,000  | 58,000  | + 5.45         |
| ที่มา : IRSG , สำนักงานเศรษฐกิจการเกษตร, กรมศุลกากร    |           |         |         |         |         |                |
| 2. ต้นทุน (บาท/กก.)                                    |           | 20.14   | 19.14   | 20.59   | 20.59   | -              |
| 3. ราคา (บาท/กก.)                                      |           |         |         |         | (พ.ย.)  |                |
| -ยางแผ่นดิบชั้น 3 (เกษตรกรขายได้)                      |           | 21.47   | 20.94   | 26.97   | 50.55   | +87.43         |
| -ยางแผ่นรมควันชั้น 3<br>(เอฟ.โอ.บี.ท่าเรือกรุงเทพฯ)    |           | 27.98   | 25.70   | 31.57   | 52.79   | +67.22         |
| -ยางแผ่นรมควันชั้น 3<br>(ซื้อขายล่วงหน้า ตลาดสิงคโปร์) |           | 26.57   | 25.75   | 36.22   | 56.08   | +54.83         |

### 4. สภาพปัญหาและการแก้ไขปัญหา

4.1 ในช่วงที่ผ่านมา ได้เกิดปัญหาราคายางพาราตกต่ำ กระทบวงเกษตรกร โดยองค์การสวนยาง (อสย.) ได้แทรกแซงตลาดโดยต่อเนื่อง ตั้งแต่ปี 2535 จนถึงปี 2544 โดยใช้เงินกู้จากธนาคารกรุงไทย รวมประมาณ 21,000 ล้านบาท เพื่อใช้หมุนเวียนการซื้อยาง และเกิดการขาดทุนในการดำเนินการประมาณ 15,000 ล้านบาท

4.2 การจัดตั้งบริษัทร่วมทุนยาง 3 ประเทศ (ไทย อินโดนีเซีย และมาเลเซีย) คาดว่าจะแก้ไขปัญหา ราคายางตกต่ำได้อย่างยั่งยืน ทำให้ราคายางดีขึ้นและมีเสถียรภาพ มีอำนาจต่อรองในการกำหนดราคาและจัดการด้านการตลาด และมีมติเมื่อวันที่ 28 เมษายน 2546 เห็นชอบให้กระทรวงเกษตรและสหกรณ์จัดสรรเงิน 100 ล้านเหรียญสหรัฐฯ หรือ 4,400 ล้านบาท ให้กระทรวงการคลังใช้ลงทุนในบริษัทร่วมทุนฯ เนื่องจากกระทรวงเกษตรฯ ไม่สามารถดำเนินการลงทุนได้เองตาม พ.ร.บ. วิธีการงบประมาณ พ.ศ.2502

### 5. สถานการณ์ปัจจุบัน

ราคายางเคลื่อนไหวอยู่ในระดับสูงสุดในรอบ 10 ปีที่ผ่านมา เกษตรกรจำหน่ายยางแผ่นดิบชั้น 3 กก.ละ 48.00-50.00 บาท ผลผลิตยางในช่วงเดือนนี้ออกสู่ตลาดน้อย เนื่องจากเป็นช่วงต้นยางพารา เข้าสู่ช่วงฝนตกในแหล่งผลิตภาคใต้



## ราคายางพาราภายในประเทศและต่างประเทศ

ราคายาง (1) 8 พย.46

หน่วย :บาท/กก.

| ปี   | มค.                                                               | กพ.   | มีค.  | เมย.  | พค.   | มิย.  | กค.   | สค.   | กย.   | ตค.   | พย.   | ธค.   | เฉลี่ย |
|------|-------------------------------------------------------------------|-------|-------|-------|-------|-------|-------|-------|-------|-------|-------|-------|--------|
|      | <b>1. ราคายางแผ่นดิบชั้น 3 ที่เกษตรกรขายได้</b>                   |       |       |       |       |       |       |       |       |       |       |       |        |
|      | ที่มา : สำนักงานเศรษฐกิจการเกษตร                                  |       |       |       |       |       |       |       |       |       |       |       |        |
| 2541 | 24.20                                                             | 29.52 | 23.77 | 23.36 | 24.20 | 24.84 | 24.85 | 21.65 | 22.65 | 23.14 | 29.58 | 16.44 | 24.02  |
| 2542 | 18.50                                                             | 18.07 | 17.45 | 16.19 | 17.09 | 17.77 | 15.43 | 15.28 | 17.86 | 19.63 | 22.23 | 19.40 | 17.91  |
| 2543 | 19.28                                                             | 22.59 | 20.20 | 21.31 | 21.62 | 20.89 | 20.56 | 21.78 | 22.39 | 23.03 | 22.09 | 21.90 | 21.47  |
| 2544 | 21.75                                                             | 21.74 | 20.72 | 22.01 | 23.82 | 24.34 | 22.60 | 21.30 | 19.46 | 19.11 | 18.53 | 15.93 | 20.94  |
| 2545 | 20.15                                                             | 22.58 | 23.60 | 23.32 | 24.25 | 29.90 | 28.82 | 30.15 | 32.35 | 30.00 | 29.97 | 30.16 | 27.10  |
| 2546 | 32.43                                                             | 34.82 | 38.60 | 36.52 | 36.09 | 38.95 | 36.66 | 38.19 | 39.22 | 45.36 | 50.55 |       | 38.85  |
|      | <b>2. ราคายางแผ่นดิบชั้น 3 ตลาดหาดใหญ่</b>                        |       |       |       |       |       |       |       |       |       |       |       |        |
|      | ที่มา : สถาบันวิจัยยาง                                            |       |       |       |       |       |       |       |       |       |       |       |        |
| 2541 | 28.22                                                             | 30.81 | 26.31 | 26.50 | 26.94 | 27.36 | 27.16 | 24.22 | 24.70 | 24.86 | 22.04 | 19.04 | 25.68  |
| 2542 | 20.79                                                             | 19.77 | 18.99 | 18.33 | 19.26 | 19.40 | 16.89 | 16.81 | 19.57 | 21.68 | 24.48 | 21.22 | 19.77  |
| 2543 | 21.20                                                             | 24.12 | 22.54 | 23.47 | 23.69 | 22.97 | 22.36 | 23.77 | 24.16 | 25.05 | 24.12 | 23.69 | 23.43  |
| 2544 | 23.53                                                             | 23.48 | 22.37 | 24.11 | 25.54 | 27.15 | 23.92 | 22.75 | 24.41 | 21.04 | 21.24 | 22.10 | 23.47  |
| 2545 | 21.79                                                             | 23.96 | 25.63 | 25.95 | 26.90 | 34.52 | 30.83 | 32.35 | 34.08 | 31.90 | 32.04 | 31.57 | 29.29  |
| 2546 | 37.83                                                             | 37.30 | 41.17 | 40.89 | 38.40 | 41.21 | 39.17 | 39.28 | 41.93 | 46.68 | 52.79 |       | 41.51  |
|      | <b>3. ราคาส่งออกยางแผ่นรมควันชั้น 3 (เอฟ.โอ.บี) ทำเรือกรุงเทพ</b> |       |       |       |       |       |       |       |       |       |       |       |        |
|      | ที่มา : สถาบันวิจัยยาง                                            |       |       |       |       |       |       |       |       |       |       |       |        |
| 2541 | 33.40                                                             | 36.13 | 30.57 | 29.48 | 30.14 | 30.30 | 30.27 | 27.53 | 28.67 | 27.95 | 25.91 | 23.02 | 29.45  |
| 2542 | 24.30                                                             | 24.30 | 23.29 | 22.37 | 22.13 | 22.51 | 20.96 | 20.87 | 22.72 | 25.12 | 28.05 | 25.27 | 23.49  |
| 2543 | 23.89                                                             | 27.67 | 26.05 | 26.32 | 26.38 | 25.70 | 26.00 | 27.15 | 27.23 | 28.61 | 27.99 | 26.91 | 26.66  |
| 2544 | 26.15                                                             | 25.91 | 25.39 | 26.07 | 26.90 | 27.69 | 27.39 | 26.15 | 24.42 | 23.80 | 23.10 | 21.08 | 25.34  |
| 2545 | 24.20                                                             | 27.06 | 29.06 | 29.28 | 29.78 | 37.46 | 34.86 | 35.83 | 38.42 | 36.45 | 36.20 | 36.10 | 32.89  |
| 2546 | 36.25                                                             | 39.35 | 41.13 | 40.70 | 41.48 | 43.30 | 41.50 | 43.45 | 43.70 | 50.28 | 53.59 |       | 43.16  |
|      | <b>4. ราคาส่งออกยางแผ่นรมควันชั้น 3 ตลาดมาเลเซีย (เอฟ.โอ.บี)</b>  |       |       |       |       |       |       |       |       |       |       |       |        |
|      | ที่มา : สถาบันวิจัยยาง                                            |       |       |       |       |       |       |       |       |       |       |       |        |
| 2541 | 32.77                                                             | 34.25 | 29.83 | 29.10 | 29.43 | 28.48 | 28.05 | 26.12 | 26.48 | 26.59 | 24.98 | 22.41 | 28.21  |
| 2542 | 24.31                                                             | 23.22 | 22.11 | 20.77 | 20.66 | 20.54 | 19.56 | 19.78 | 22.18 | 24.07 | 27.01 | 24.80 | 22.42  |
| 2543 | 23.02                                                             | 26.60 | 25.61 | 25.93 | 26.92 | 26.01 | 25.46 | 27.29 | 26.94 | 28.05 | 27.80 | 28.03 | 26.47  |
| 2544 | 27.53                                                             | 26.34 | 24.24 | 25.63 | 26.99 | 27.37 | 26.05 | 25.97 | 23.71 | 23.74 | 23.10 | 22.86 | 25.29  |
| 2545 | 23.41                                                             | 26.02 | 28.70 | 29.51 | 29.52 | 29.91 | 37.98 | 37.92 | 38.00 | 34.66 | 34.86 | 34.78 | 32.11  |
| 2546 | 35.20                                                             | -     | -     | -     | -     | -     | -     | -     | -     | -     | -     | -     | 35.20  |
|      | <b>5. ราคายางแผ่นรมควันชั้น 3 ตลาดสิงคโปร์ (เอฟ.โอ.บี)</b>        |       |       |       |       |       |       |       |       |       |       |       |        |
|      | ที่มา : สถาบันวิจัยยาง                                            |       |       |       |       |       |       |       |       |       |       |       |        |
| 2541 | 33.29                                                             | 35.54 | 29.35 | 29.18 | 29.97 | 29.66 | 29.63 | 26.43 | 27.62 | 27.85 | 26.61 | 22.96 | 29.01  |
| 2542 | 24.65                                                             | 24.35 | 22.78 | 21.72 | 22.27 | 22.33 | 20.60 | 20.73 | 22.67 | 25.42 | 27.58 | 24.58 | 23.31  |
| 2543 | 24.01                                                             | 27.95 | 25.70 | 26.31 | 26.35 | 26.07 | 26.47 | 27.63 | 27.73 | 28.97 | 28.36 | 27.82 | 26.95  |
| 2544 | 26.12                                                             | 25.67 | 25.07 | 26.55 | 27.27 | 28.56 | 27.86 | 25.70 | 25.04 | 23.27 | 23.10 | 23.20 | 25.62  |
| 2545 | 23.40                                                             | 26.71 | 27.87 | 28.28 | 28.84 | 32.32 | 33.29 | 38.06 | 36.93 | 36.16 | 36.20 | 36.22 | 32.02  |
| 2546 | 38.81                                                             | 41.31 | 45.02 | 40.29 | 39.78 | 41.00 | 39.74 | 42.69 | 44.60 | 50.65 | 56.08 |       | 43.63  |
|      | <b>6. ราคาน้ำยางสด ที่เกษตรกรขายได้</b>                           |       |       |       |       |       |       |       |       |       |       |       |        |
|      | ที่มา : สำนักงานเศรษฐกิจการเกษตร                                  |       |       |       |       |       |       |       |       |       |       |       |        |
| 2541 | 20.83                                                             | 25.51 | 27.56 | 25.74 | 24.63 | 24.74 | 24.71 | 20.96 | 18.95 | 19.62 | 19.55 | 16.25 | 22.42  |
| 2542 | 15.87                                                             | 17.36 | 16.45 | 15.57 | 15.78 | 15.81 | 14.31 | 13.66 | 15.12 | 17.83 | 20.93 | 18.20 | 16.41  |
| 2543 | 17.70                                                             | 21.25 | 21.68 | 21.83 | 22.32 | 21.46 | 19.30 | 19.60 | 20.44 | 20.79 | 20.83 | 18.95 | 20.51  |
| 2544 | 19.46                                                             | 20.99 | 20.54 | 20.76 | 21.92 | 23.50 | 22.66 | 20.57 | 19.27 | 17.53 | 17.35 | 13.84 | 19.87  |
| 2545 | 17.47                                                             | 20.40 | 22.35 | 23.92 | 23.93 | 26.78 | 27.86 | 25.71 | 28.61 | 27.95 | 26.80 | 27.99 | 24.98  |
| 2546 | 30.13                                                             | 32.07 | 37.78 | 39.59 | 37.46 | 38.90 | 35.08 | 36.46 | 38.38 | 42.76 | 46.69 |       | 37.75  |
|      | <b>7. ราคาส่งออก F.O.B. น้ำยางชั้น ตลาดกรุงเทพ</b>                |       |       |       |       |       |       |       |       |       |       |       |        |
|      | ที่มา : สำนักงานเศรษฐกิจการเกษตร                                  |       |       |       |       |       |       |       |       |       |       |       |        |
| 2541 | 27.80                                                             | 29.26 | 28.73 | 28.28 | 27.08 | 26.49 | 25.92 | 23.54 | 23.13 | 22.50 | 21.69 | 19.23 | 25.30  |
| 2542 | 18.82                                                             | 19.33 | 19.05 | 18.69 | 19.09 | 19.33 | 18.15 | 17.80 | 19.92 | 21.55 | 24.01 | 22.66 | 19.87  |
| 2543 | 21.56                                                             | 23.03 | 22.88 | 23.25 | 23.74 | 23.50 | 23.15 | 23.23 | 23.14 | 23.28 | 22.90 | 22.00 | 22.97  |
| 2544 | 21.09                                                             | 21.03 | 21.05 | 21.55 | 21.84 | 22.75 | 22.13 | 21.40 | 20.28 |       |       | 18.34 | 21.15  |
| 2545 | 20.52                                                             | 22.54 | 24.00 | 24.57 | 24.69 | 27.08 | 26.31 | 26.63 | 28.18 | 27.54 | 27.39 | 27.99 | 25.62  |
| 2546 | 29.23                                                             | 30.24 | 35.15 | 36.50 | 34.42 | 34.55 | 34.63 | 34.52 | 34.60 | 37.44 | 42.59 |       | 34.90  |

## กาแฟ

## 1. ผลผลิตและความต้องการใช้

|                               | 2543/44 | 2544/45 | 2545/46<br>(ประมาณการ) | การเปลี่ยนแปลง% |
|-------------------------------|---------|---------|------------------------|-----------------|
| (1) ผลผลิตโลก (ล้านตัน)       | 7.02    | 6.94    | 7.33                   | 5.61            |
| (2) ผลผลิตไทย (ตัน)           | 85,860  | 53,271  | 54,403                 | 2.12            |
| (3) ความต้องการใช้ภายใน (ตัน) | 30,800  | 38,900  | 42,500                 | 9.25            |
| (4) ปริมาณการส่งออก (ตัน)     | 54,200  | 4,651   | 11,903                 | 155.92          |
| (5) มูลค่าการส่งออก (ล้านบาท) | 1,100   | 182     | 400                    | 119.78          |

หมายเหตุ (1) ปริมาณผลผลิตโลก กระทรวงเกษตรสหรัฐฯ

(2) ปริมาณผลผลิตของไทย สำนักงานเศรษฐกิจการเกษตร กระทรวงเกษตรฯ

(3) ความต้องการใช้ภายในประเทศ สอดตามโรงงานผู้ผลิตกาแฟสำเร็จรูปและกาแฟคั่วบด

(4) ปริมาณส่งออก กรมการค้าต่างประเทศและผลผลิตหักความต้องการใช้ภายในประเทศ

## 2. ต้นทุนการผลิต (บาท/กก.)

|       |       |                   |   |
|-------|-------|-------------------|---|
| 32.70 | 33.06 | 30.42 (เบื้องต้น) | - |
|-------|-------|-------------------|---|

## 3. ราคา (บาท/กก.) ช่วงผลผลิตออกสู่ตลาด พย.-เมย.

และ ออกมาก ธค.-มีค.

|                             |       |       |                    |   |
|-----------------------------|-------|-------|--------------------|---|
| ราคาเกษตรกรรายได้ (เกรดคละ) | 29.17 | 32.65 | 20-37 (มค.-มีค.46) | - |
|-----------------------------|-------|-------|--------------------|---|

|                                 |       |                  |  |  |
|---------------------------------|-------|------------------|--|--|
| ราคาให้ผู้ส่งออกรับซื้อจาก อคส. | 32.00 | 23, 22 และ 19.25 |  |  |
|---------------------------------|-------|------------------|--|--|

## 4. มาตรการแทรกแซงตลาดเมล็ดกาแฟ ฤดูการผลิตปี 2545/46

## 4.1 มติ คชก. เมื่อ 19 ธค.45

กำหนดมาตรการแทรกแซงตลาดเมล็ดกาแฟ ฤดูการผลิตปี 2545/46 ด้วยวิธีรับจำหน่ายจากเกษตรกรรายย่อย โดยให้ อคส.รับฝากเก็บและออกไปประทวนสินค้า และ ธ.ก.ส.รับจำหน่ายไปประทวนสินค้าที่ อคส. ออกให้แก่เกษตรกรปริมาณรวมทั้งสิ้น 45,000 ตัน จำแนกเป็นเมล็ดกาแฟเกรดดี จำนวน 20,000 ตัน ราคา กก.ละ 30 บาท เกรดหนึ่งจำนวน 15,000 ตัน ราคา กก.ละ 27 บาท และเมล็ดกาแฟเกรดสอง จำนวน 10,000 ตัน ราคา กก.ละ 21 บาท ระยะเวลารับจำหน่าย 20 ธันวาคม 2545-31 มีนาคม 2546 ระยะเวลาไถ่ถอน ภายใน 2 เดือน นับถัดจากเดือนที่รับจำหน่าย ระยะเวลาโครงการ 20 ธันวาคม 2545 - 30 กันยายน 2546 ทั้งนี้เพื่อเป็นหลักประกัน รวมทั้งป้องกันการเอารัดเอาเปรียบในช่วงที่ผลผลิตออกสู่ตลาด และเพิ่มทางเลือกในการจำหน่ายผลผลิตแก่เกษตรกร

## 4.2 ผลการแทรกแซงตลาด

1) เกษตรกรนำเมล็ดกาแฟไปจำหน่าย รวมทั้งสิ้น 73 ราย จำแนกเป็นจังหวัด สุราษฎร์ธานี 49 ราย (67.12 %) นครศรีธรรมราช 12 ราย (16.44 %) ชุมพร 10 ราย (13.70 %) และระนอง 2 ราย (2.74 %) โดยเกษตรกรนำเมล็ดกาแฟไปจำหน่ายที่หน่วยรับฝากของ อคส.6 หน่วย (หน่วยรับฝากทั้งหมด 12 หน่วย)

2) ปริมาณเมล็ดกาแฟที่รับจำหน่าย รวมทั้งสิ้น 133.059 ตัน จำแนกเป็นเกรดดี 78.64 ตัน (59.10 %) เกรดหนึ่ง 50.016 ตัน (37.58 %) และ เกรดสอง 4.40 ตัน (3.31 %) และจำแนกเป็นจังหวัดสุราษฎร์ธานี 91.24 ตัน (68.57 %) นครศรีธรรมราช 21.57 ตัน (16.21 %) ชุมพร 17.45 ตัน (13.11 %) และระนอง 2.80 ตัน (2.10 %)

3) ได้เพิ่มทางเลือกในการจำหน่ายผลผลิตให้เกษตรกรและป้องกันการเอาผิดเอาเปรียบเกษตรกรในช่วงที่ผลผลิตออกสู่ตลาดมาก ส่งผลให้เกษตรกรส่วนใหญ่ (ประมาณ 80 %) ขายเมล็ดกาแฟได้ราคาสูง กก.ละ 35-40 บาท

## 5. สถานการณ์ปัจจุบัน ปี 2545/46

### 5.1 สถานการณ์ตลาดโลก

(1) กระทรวงเกษตรสหรัฐฯ คาดการณ์ผลผลิตกาแฟฤดูการผลิตปี 2545/46 จำนวน 7.33 ล้านตัน (เพิ่มขึ้นร้อยละ 5.61) และสต็อกต้นปี 1.21 ล้านตัน (ลดลงร้อยละ 14.79) ประเทศผู้ผลิตรายใหญ่ คือ บราซิล มีผลผลิตเพิ่มขึ้นร้อยละ 39 ส่วนโคลัมเบียและเวียดนาม ลดลงร้อยละ 0.9 และ 14.28 ตามลำดับ

(2) ราคาเมล็ดกาแฟตลาดโลก ซึ่งขายล่วงหน้าตลาดลอนดอน (ส่งมอบ พย. มค. มีค.46) 7 พย. 46 เฉลี่ยตันละ 698 ดอลลาร์สหรัฐฯ ต่ำกว่าระยะเดียวกันของปีที่แล้วตันละ 94 ดอลลาร์สหรัฐฯ หรือร้อยละ 13.56

### 5.2 สถานการณ์ภายในประเทศ

(1) สำนักงานเศรษฐกิจการเกษตรคาดการณ์ผลผลิตกาแฟฤดูการผลิตปี 2546/47 จำนวน 59,793 ตัน (เพิ่มขึ้นร้อยละ 9.90)

(2) ความต้องการใช้เมล็ดกาแฟของโรงงานผู้ผลิตกาแฟสำเร็จรูปและคั่วบด ประมาณ 42,600 ตัน เพิ่มขึ้นจากปีที่ผ่านมาซึ่งต้องการใช้ประมาณ 38,900 ตัน ทั้งนี้เนื่องจากผู้ใช้รายใหญ่ 2 ราย คือ บจ.ควอลิตี้ คอฟฟี่โปรดักท์ส และ บจ.เขาช่องอุตสาหกรรม (1979) ขยายโรงงานและมีกำลังการผลิตเพิ่มขึ้น ซึ่งจะส่งผลถึงสัดส่วนของเมล็ดกาแฟที่ใช้ภายในประเทศ ต่อการส่งออกเปลี่ยนแปลงไป (เดิมประมาณร้อยละ 35 ต่อ 65 เป็นประมาณร้อยละ 75 ต่อ 25) และผู้ใช้ภายในประเทศเป็นผู้กำหนดราคาที่สำคัญ

(3) เกษตรกรในแหล่งผลิตจำหน่ายผลผลิตปี 2545/46 เสร็จสิ้นแล้วตั้งแต่วันที่เดือนเมษายน 2546 ขณะนี้ใกล้ถึงช่วงเริ่มเก็บเกี่ยวผลผลิตปี 2546/47 ซึ่งคาดว่าผลผลิตจะเริ่มออกสู่ตลาดประมาณต้นเดือนธันวาคม 2546

สำนักส่งเสริมการค้าสินค้าเกษตร  
กรมการค้าภายใน  
พฤศจิกายน 2546

7 พย. 46

|                                                                                    | ตค.   | พย.   | ธค.   | มค.   | กพ.   | มีค.  | เมย.  | พค.   | มิย.  | กค.   | สค.   | กย.   | เฉลี่ย |
|------------------------------------------------------------------------------------|-------|-------|-------|-------|-------|-------|-------|-------|-------|-------|-------|-------|--------|
| <b>ราคาที่ยกขตรกรขายได้</b>                                                        |       |       |       |       |       |       |       |       |       |       |       |       |        |
| 2538/39                                                                            |       | 38.00 | 35.69 | 36.49 | 45.29 | 39.51 | 38.59 | 41.25 |       |       |       |       | 39.26  |
| 2539/40                                                                            |       | 24.50 | 24.50 | 28.88 | 32.07 | 31.75 | 30.00 |       |       |       |       |       | 28.62  |
| 2540/41                                                                            |       |       | 47.33 | 71.25 | 71.58 | 60.18 | 59.94 |       |       |       |       |       | 62.06  |
| 2541/42                                                                            |       |       | 49.98 | 56.93 | 57.17 | 44.46 | 43.00 |       |       |       |       |       | 50.31  |
| 2542/43                                                                            | 32.50 | 32.77 | 32.15 | 29.10 | 27.21 | 20.57 | 21.50 |       |       |       |       |       | 27.97  |
| 2543/44                                                                            |       | 18.50 | 31.43 | 31.24 | 31.35 | 31.03 | 31.46 |       |       |       |       |       | 29.17  |
| 2544/45*                                                                           |       | 21.00 | 22.00 | 25.76 | 25.69 | 23.07 |       |       |       |       |       |       | 23.50  |
| 2545/46                                                                            | 30.00 | 31.00 | 35.00 | 31.56 | 34.30 | 24.35 | -     |       |       |       |       |       | 31.04  |
| ที่มา : สำนักงานเศรษฐกิจการเกษตร                                                   |       |       |       |       |       |       |       |       |       |       |       |       |        |
| <b>ขายส่งตลาดกรุงเทพฯ</b>                                                          |       |       |       |       |       |       |       |       |       |       |       |       |        |
| 2537/38                                                                            |       | 67.60 | 54.75 | 56.17 | 58.27 | 65.97 |       |       |       |       |       |       | 60.55  |
| 2538/39                                                                            |       | 38.00 | 38.00 | 38.97 | 45.20 | 40.60 | 41.50 |       |       |       |       |       | 40.38  |
| 2539/40                                                                            |       |       |       | 30.00 | 35.79 | 30.00 |       |       |       |       |       |       | 31.93  |
| 2540/41                                                                            |       |       |       | 74.84 | 65.50 | 62.00 |       |       |       |       |       |       | 67.45  |
| 2541/42                                                                            |       |       |       | 60.00 | 58.40 | 49.14 |       |       |       |       |       |       | 55.85  |
| 2542/43                                                                            |       | 36.25 | 35.50 | 32.30 | 30.50 | 30.50 |       |       |       |       |       |       | 33.01  |
| 2543/44-2545/46                                                                    |       |       |       |       |       |       |       |       |       |       |       |       |        |
| มีการขายส่งตลาดกรุงเทพฯ น้อยมาก                                                    |       |       |       |       |       |       |       |       |       |       |       |       |        |
| ที่มา : กรมการค้าภายใน                                                             |       |       |       |       |       |       |       |       |       |       |       |       |        |
| <b>ราคาส่งออก FOB ไปประเทศในภาคี</b>                                               |       |       |       |       |       |       |       |       |       |       |       |       |        |
| 2537/38                                                                            | 81.04 | 70.48 | 61.13 | 59.36 | 62.18 | 67.10 | 59.45 | 60.03 | 61.67 | 61.59 | 61.51 | 60.80 | 63.86  |
| 2538/39                                                                            | 52.39 |       | 44.44 | 42.04 | 39.60 | 39.60 | 41.98 | 41.98 | 41.17 | 35.69 | 31.79 | 31.85 | 40.23  |
| 2539/40                                                                            | 31.68 | 33.21 | 30.84 | 28.38 | 27.21 | 27.21 | 26.49 | 25.77 | 25.77 | 35.15 | 42.53 | 52.09 | 32.19  |
| 2540/41                                                                            | 35.77 |       | 61.39 | 71.35 | 63.07 | 63.79 | 47.54 | 52.31 | 52.31 | 47.56 | 40.76 | 50.67 | 53.32  |
| 2541/42                                                                            |       |       |       | 56.99 | 60.48 | 48.02 | 45.63 | 38.87 | 46.08 | 36.74 | 38.88 | 48.42 | 46.68  |
| 2542/43                                                                            |       |       | 38.10 | 35.29 | 28.74 | 29.87 | 31.15 | 28.60 | 30.16 | 29.21 | 26.76 | 21.48 | 29.94  |
| 2543/44                                                                            | -     | -     |       | 19.04 | 16.21 | 16.62 | 15.49 | 14.64 | -     | 14.31 | 14.95 | 10.35 | 15.20  |
| 2544/45                                                                            |       |       | 18.13 | 17.90 |       |       |       |       |       |       |       |       |        |
| ที่มา : กรมการค้าต่างประเทศ                                                        |       |       |       |       |       |       |       |       |       |       |       |       |        |
| <b>ราคาส่งออก FOB ไปประเทศนอกภาคี</b>                                              |       |       |       |       |       |       |       |       |       |       |       |       |        |
| 2537/38                                                                            |       | 67.75 | 62.82 | 60.02 | 61.10 | 66.85 | 65.18 | 65.97 | 58.03 | 57.78 | 66.73 | 58.99 | 62.84  |
| 2538/39                                                                            | 49.19 |       | 53.08 | 38.61 | 44.24 | 39.25 | 40.10 | 43.50 | 35.87 | 34.12 | 31.08 | 32.47 | 40.14  |
| 2539/40                                                                            | 28.47 | 32.11 | 26.19 | 27.48 | 27.30 | 27.98 | 27.13 | 29.49 | 33.51 | 32.71 | 45.21 | 46.46 | 32.00  |
| 2540/41                                                                            | 42.19 | 35.27 | 54.94 | 68.12 | 65.87 | 57.41 | 57.48 | 49.10 | 50.65 | 60.48 | 54.24 | 40.95 | 53.06  |
| 2541/42                                                                            |       |       |       | 52.93 | 59.34 | 50.51 | 42.30 | 38.89 | 39.61 | 47.68 | 40.94 | 32.11 | 44.92  |
| 2542/43                                                                            | 52.49 | 40.25 | 37.92 | 33.19 | 30.59 | 28.75 | 26.26 | 26.86 | 24.95 | 23.94 | 22.95 | 23.07 | 30.94  |
| 2543/44                                                                            |       |       |       | 17.89 | 18.56 | 17.66 | 17.52 | 15.79 | 20.09 | 19.91 | 14.39 | 14.67 | 17.39  |
| 2544/45                                                                            | 31.12 | 42.54 | -     | 40.86 | 39.34 | 38.87 | 37.83 | 38.58 | 38.18 | -     | -     | -     | 38.42  |
| ที่มา : กรมการค้าต่างประเทศ                                                        |       |       |       |       |       |       |       |       |       |       |       |       |        |
| <b>ราคาซื้อขายล่วงหน้ากาแฟโรบัสต้า ตลาดลอนดอน (เฉลี่ยส่งมอบ 6-7 เดือนข้างหน้า)</b> |       |       |       |       |       |       |       |       |       |       |       |       |        |
| 2538/39                                                                            | 57.06 | 57.07 | 46.77 | 44.76 | 48.55 | 47.46 | 47.51 | 48.27 | 44.65 | 39.76 | 40.07 | 38.52 | 46.70  |
| 2539/40                                                                            | 34.36 | 35.80 | 32.05 | 35.47 | 41.21 | 43.48 | 42.18 | 50.90 | 48.27 | 49.91 | 50.33 | 57.30 | 43.44  |
| 2540/41                                                                            | 59.19 | 61.97 | 74.33 | 93.69 | 82.76 | 70.03 | 71.37 | 72.11 | 70.61 | 63.84 | 65.63 | 65.12 | 70.89  |
| 2541/42                                                                            | 62.19 | 63.38 | 63.19 | 61.58 | 61.08 | 59.62 | 55.09 | 52.78 | 51.69 | 47.06 | 48.83 | 50.00 | 56.37  |
| 2542/43                                                                            | 48.73 | 47.20 | 50.52 | 45.23 | 40.22 | 37.72 | 36.55 | 36.90 | 36.46 | 36.26 | 34.01 | 34.42 | 40.35  |
| 2543/44                                                                            | 32.80 | 29.10 | 26.48 | 28.12 | 26.67 | 26.66 | 25.56 | 26.62 | 25.94 | 25.15 | 20.19 | 18.87 | 26.01  |
| 2544/45                                                                            | 18.78 | 17.22 | 17.03 | 16.19 | 17.71 | 23.91 | 23.06 | 21.94 | 22.63 | 21.50 | 22.76 | 27.79 | 21.30  |
| 2545/46                                                                            | 29.56 | 33.94 | 35.13 | 36.53 | 36.01 | 31.62 | 32.62 | 31.93 | 28.61 | 29.48 | 31.51 | 30.71 | 32.30  |
| 2546/47                                                                            | 28.79 | 27.71 |       |       |       |       |       |       |       |       |       |       |        |
| ที่มา : ข่าว BISNEWS , Futuresource.com                                            |       |       |       |       |       |       |       |       |       |       |       |       |        |
| หมายเหตุ : * เป็นราคาที่ไม่สอดคล้องกับข้อเท็จจริง                                  |       |       |       |       |       |       |       |       |       |       |       |       |        |

## ไก่นื้อ

## 1. การผลิตและการส่งออก

|                                                  | 2542   | 2543     | 2544     | 2545            | 2546            |
|--------------------------------------------------|--------|----------|----------|-----------------|-----------------|
|                                                  |        |          |          |                 | ประมาณการ       |
| ผลผลิต (ล้านตัว)                                 | 876.71 | 923.83   | 998.97   | 999.99          | 1,030.00        |
| (พันตัน)                                         | 992.29 | 1,045.63 | 1,132.86 | 1,133.90        | 1,165.00        |
| บริโภคภายใน (พันตัน)                             | 726.62 | 735.40   | 731.97   | 711.83          | 730.29          |
| ส่งออก - ปริมาณ (พันตัน)                         | 262.37 | 310.19   | 398.70   | 433.51          | 435.00          |
| - มูลค่า (ล้านบาท)                               | 21,189 | 24,434   | 35,482   | 36,112          | NA              |
| 2. ราคาไก่มีชีวิต ณ หน้าโรงฆ่า<br>กทม. (บาท/กก.) | 26.89  | 25.72    | 30.31    | 25.21           | 23.81<br>(ต.ค.) |
| 3. ต้นทุน (บาท/กก.)                              | 24.04  | 23.60    | 25.28    | 27.77<br>(ต.ค.) | NA              |

## 4. ปัญหาและอุปสรรค

4.1 คณะกรรมการยุโรปได้ปรับอัตราภาษีนำเข้าไก่หมักเกลือให้อยู่ในพิกัดเดียวกับไก่สดแช่แข็ง เสียภาษีนำเข้า 40-60 % เพื่อคุ้มครองผู้เลี้ยงไก่ในประเทศแถบยุโรป ซึ่งจะส่งผลให้ราคาไก่นำเข้าจากไทยราคาสูงขึ้น ซึ่งได้เริ่มบังคับใช้ตั้งแต่เดือน ก.ค.46 อันอาจจะเป็นอุปสรรคต่อการส่งออกไก่ไทย

4.2 การคงมาตรการตรวจเข้มสารตกค้างในเนื้อไก่ของไทยที่ส่งไปจำหน่าย EU โดยไม่มีระยะเวลาสิ้นสุดที่ชัดเจน ยังเป็นปัญหาในการส่งออกเนื้อไก่ในขณะที่ต้องการเนื้อไก่ไทยไปตลาดต่างประเทศ ปัจจุบันมีมากขึ้น

## 5. มาตรการและการดำเนินการแก้ไขที่ผ่านมา

5.1 ควบคุมการนำเข้าสารเคมีที่ถูกห้ามใช้ในการเลี้ยงสัตว์ และจัดหาเครื่องตรวจสอบสารตกค้างเพื่อตรวจสอบเนื้อไก่ที่ส่งออกอย่างเข้มงวด ตั้งแต่กลางปี 2545 เป็นต้นมา

5.2 จัดทำแผนปฏิบัติการเกี่ยวกับกักกันและปราบปรามการใช้สารต้องห้ามในการเลี้ยงไก่เสนอ EU โดยไทยมีพันธะจะตรวจสอบสารตกค้างในเนื้อไก่ 100 % ตั้งแต่ 21 ก.ย.45 และต้องไม่อนุญาตให้เนื้อไก่มีสารตกค้างส่งออก ผลจากการที่ประเทศไทยได้ปฏิบัติตามแผนอย่างเคร่งครัด ทำให้คณะกรรมการห่วงโซ่อาหารและสุขภาพสัตว์มีมติเป็นเอกฉันท์ให้ยกเลิกมาตรการตรวจสอบ 100% สินค้าไก่จากประเทศไทย โดยลดการตรวจสอบลงที่ระดับปกติ 20% เมื่อวันที่ 15 ก.ค. 46

5.3 ขอให้ EU ทบทวนมาตรการเข้มงวดกับสินค้าเนื้อไก่จากประเทศไทย กรณียังไม่ยอมปลดไทยจะเสนอเรื่องให้ FAO นำเข้าไปกำหนดในมาตรฐานสินค้าของ Codex

5.4 ประธานองค์กรผู้เลี้ยง (สมาคมผู้ผลิตไก่พันธุ์) เพื่อหาทางควบคุมปริมาณลูกไก่เนื้อให้อยู่ในระดับที่สอดคล้องกับความต้องการของตลาดในปัจจุบัน

#### 6. สถานการณ์ปัจจุบันและแนวโน้ม

1. การส่งออกไก่เนื้อไปยังต่างประเทศยังคงมีอัตราขยายอย่างต่อเนื่อง เนื่องจากเป็นช่วงปลายปีและใกล้เทศกาล อย่างไรก็ตามแม้ว่าจะมียอดคำสั่งซื้อเพิ่มขึ้น แต่ราคาสินค้าที่ขายกลับมีราคาลดลง เนื่องจากยุโรปเริ่มจะผลิตไก่เนื้อได้เองหลังจากที่เกิดปัญหาคลื่นความร้อน

2. สถานการณ์ส่งออกไก่เนื้อ ในช่วงเดือน ต.ค.46 จะมีการส่งออกไก่สดแปรรูปไปได้หัววันเป็นครั้งแรกในปริมาณไม่มาก อย่างไรก็ตามผู้ส่งออกคาดว่าจะมีปริมาณส่งออกไก่สดแปรรูปมากขึ้นในเดือนต่อไป

3. สมาคมผู้ผลิตไก่เพื่อการส่งออกไทย คาดว่าการส่งออกเนื้อไก่ไทยไตรมาสสิ้นถึงต้นปีหน้าจะสดใส โดยจะมียอดการส่งออกปี 2546 ประมาณ 500,000 ตัน เพิ่มขึ้นจากปีก่อนที่มีปริมาณส่งออก 433,510 ตัน

สถิติราคาขายลูกไก่เนื้อ และไก่มีชีวิตหน้าโรงฆ่า กทม.

ปี 2541 - 2546

D: ไก่เนื้อ 45 F: กราฟไก่เนื้อ

หน่วย : บาท/กก.

| ปี                                    | มค.   | กพ.   | มีค.  | เมย.  | พค.   | มิย.  | กค.   | สค.   | กย.   | ตค.   | พย.   | ธค.   | เฉลี่ย |
|---------------------------------------|-------|-------|-------|-------|-------|-------|-------|-------|-------|-------|-------|-------|--------|
| ราคาขายส่งลูกไก่เนื้อทั่วไป(บาท/ตัว)  |       |       |       |       |       |       |       |       |       |       |       |       |        |
| 2541                                  | 10.00 | 9.60  | 5.18  | 5.00  | 7.33  | 9.36  | 11.00 | 11.20 | 12.00 | 12.00 | 10.00 | 9.90  | 9.38   |
| 2542                                  | 9.00  | 9.00  | 9.00  | 9.17  | 10.72 | 11.05 | 12.36 | 6.24  | 3.27  | 3.60  | 7.35  | 8.43  | 8.27   |
| 2543                                  | 9.80  | 9.81  | 4.95  | 4.00  | 4.96  | 8.00  | 8.00  | 8.00  | 8.00  | 8.00  | 6.14  | 3.00  | 6.89   |
| 2544                                  | 8.81  | 8.90  | 5.09  | 7.60  | 11.36 | 13.14 | 14.00 | 12.72 | 10.00 | 9.59  | 10.50 | 12.00 | 10.31  |
| 2545                                  | 12.00 | 12.00 | 11.29 | 4.30  | 6.15  | 9.00  | 7.19  | 4.38  | 3.00  | 3.00  | 3.00  | 4.67  | 6.67   |
| 2546                                  | 4.45  | 2.16  | 2.00  | 7.22  | 10.16 | 12.29 | 13.00 | 10.55 | 6.36  | 5.61  |       |       |        |
| ราคาขายส่งไก่มีชีวิตหน้าโรงฆ่า กทม.   |       |       |       |       |       |       |       |       |       |       |       |       |        |
| 2541                                  | 30.50 | 30.50 | 30.41 | 31.50 | 31.06 | 33.34 | 35.29 | 35.50 | 35.50 | 33.74 | 31.50 | 29.65 | 32.37  |
| 2542                                  | 27.05 | 28.40 | 28.50 | 28.67 | 30.22 | 32.27 | 31.77 | 25.26 | 20.68 | 20.70 | 23.65 | 25.50 | 26.89  |
| 2543                                  | 28.25 | 29.02 | 23.52 | 22.00 | 24.61 | 28.43 | 28.02 | 25.20 | 26.26 | 26.21 | 23.70 | 23.40 | 25.72  |
| 2544                                  | 30.90 | 27.52 | 23.34 | 27.85 | 32.32 | 33.24 | 34.50 | 33.27 | 31.27 | 28.45 | 29.61 | 31.50 | 30.31  |
| 2545                                  | 31.27 | 31.00 | 30.10 | 22.25 | 23.20 | 25.95 | 25.93 | 22.10 | 21.38 | 22.50 | 22.55 | 24.31 | 25.21  |
| 2546                                  | 23.05 | 19.74 | 19.60 | 28.42 | 31.21 | 32.93 | 35.00 | 32.20 | 22.47 | 23.81 |       |       |        |
| ราคาขายปลีกไก่สดทั้งตัว(รวมเครื่องใน) |       |       |       |       |       |       |       |       |       |       |       |       |        |
| 2541                                  | 45.60 | 45.00 | 45.07 | 45.50 | 45.50 | 46.61 | 48.95 | 49.00 | 49.16 | 48.43 | 47.00 | 46.58 | 46.87  |
| 2542                                  | 46.50 | 46.75 | 46.50 | 46.50 | 46.50 | 48.18 | 48.91 | 46.45 | 42.77 | 42.50 | 43.22 | 44.00 | 45.73  |
| 2543                                  | 46.12 | 47.67 | 43.76 | 42.50 | 43.85 | 45.50 | 45.50 | 45.17 | 45.50 | 45.50 | 43.16 | 43.00 | 44.77  |
| 2544                                  | 48.67 | 47.97 | 43.54 | 45.15 | 48.54 | 49.50 | 52.50 | 51.59 | 49.00 | 47.63 | 46.84 | 49.00 | 48.33  |
| 2545                                  | 48.09 | 48.40 | 47.50 | 43.48 | 43.75 | 45.45 | 45.50 | 44.19 | 44.50 | 43.68 | 43.50 | 43.50 | 45.13  |
| 2546                                  | 42.14 | 41.00 | 39.67 | 43.17 | 47.29 | 49.00 | 49.00 | 48.48 | 44.93 | 45.67 |       |       |        |

หน่วย : บาท/กก.

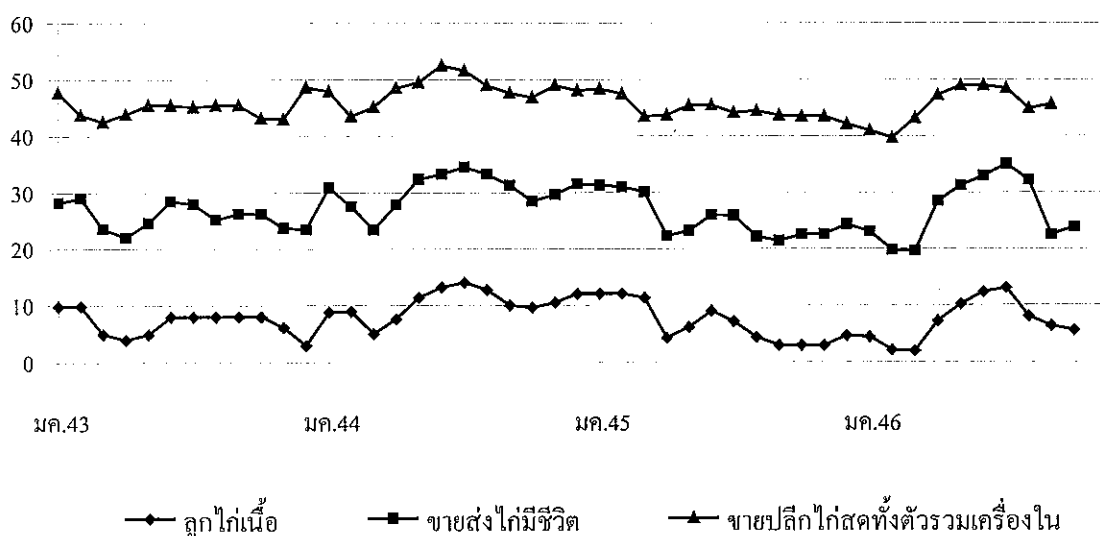

—●— ลูกไก่เนื้อ      —■— ขายส่งไก่มีชีวิต      —▲— ขายปลีกไก่สดทั้งตัวรวมเครื่องใน

## กุ้งกุลาดำ

| 1. ผลผลิตและความต้องการใช้           | ปี 2544 | ปี 2545 | ปี 2546              |
|--------------------------------------|---------|---------|----------------------|
| ผลผลิตโลก (ตัน)                      | NA      | NA      | NA                   |
| ผลผลิตไทย (ตัน)                      | 275,000 | 200,000 | 250,000              |
| ความต้องการใช้ภายใน (ตัน)            | 27,500  | 20,000  | 25,000               |
| การนำเข้า ปริมาณ (ตัน)               | 28,718  | 26,483  | 26,514               |
| มูลค่า (ล้านบาท)                     | 6,955   | 6,771   | 5,346 (ม.ค.-ก.ย.46)  |
| การส่งออก ปริมาณ (ตัน)               | 255,598 | 215,237 | 140,415              |
| มูลค่า (ล้านบาท)                     | 98,692  | 73,973  | 37,969 (ม.ค.-ก.ย.46) |
| 2. ราคา ณ ตลาดกลางสมุทรสาคร(บาท/กก.) | 255.00  | 244.00  | 154.00 (ต.ค.46)      |
| 3. ต้นทุนการผลิต (บาท/กก.)           | 157.44  | NA      | NA                   |

### 4. สภาพปัญหา/สาเหตุ

4.1 พ่อแม่พันธุ์ขาดแคลนและราคาแพง ต้องเพาะฟักหลายรอบ ลูกกุ้งที่ได้อ่อนแอ

4.2 ค่าใช้จ่ายในการเลี้ยงสูงขึ้นโดยเฉพาะในส่วนของน้ำมันเชื้อเพลิง และต้องใช้อาหารและยามากขึ้น

4.3 การนำเข้ากุ้งกุลาดำทั้งที่ผ่านและไม่ผ่านพิธีการศุลกากรจำนวนมาก และมีการนำมาขอชดเชยภาษีเมื่อมีการส่งออก

4.4 ราคาตกต่ำรุนแรงช่วงปี 2544-45 ทำให้เกษตรกรลดการเลี้ยงลงจำนวนมาก รวมทั้งปัญหาสารตกค้างในกุ้งที่ส่งออกไป EU

4.5 ตลาดรองรับกุ้งกุลาดำหดตัวลงมาก เนื่องจากมีกุ้งขาวที่ต้นทุนต่ำกว่าและเกษตรกรนิยมเลี้ยงเข้ามาแย่งตลาด

### 5. มาตรการแก้ไขในอดีต

5.1 ภาครัฐฯ ได้แก้ไขปัญหาสารตกค้างในกุ้งที่ส่งออกไป EU โดย 1) ควบคุมการนำเข้ายา เกล็ด เคมีภัณฑ์ 16 ชนิด 2) แต่งตั้งคณะทำงานแก้ไขปัญหาการส่งออกสินค้ากุ้งและไก่ไป EU เป็นการเฉพาะ มีการตรวจสอบกุ้งก่อนส่งออกอย่างเข้มงวด รวมทั้งจัดส่งเจ้าหน้าที่ไปเจรจากับ EU อย่างต่อเนื่อง ผลการดำเนินการ EU ยกเลิกการตรวจเข้ม 100% ตั้งแต่วันที่ 23 มิถุนายน 2546

5.2 กรม. มีมติเมื่อ 8 ก.ค.46 เห็นชอบให้แก้ไขปัญหากุ้งกุลาดำอย่างเป็นระบบ ด้วยการเข้มงวดเกี่ยวกับการตรวจสอบสารตกค้างกุ้งนำเข้า การป้องกันการลักลอบนำเข้า จัดระบบนำเข้ากุ้ง จัดระเบียบการซื้อขาย การเชื่อมโยงตลาด ตลอดจนจัดระบบเผยแพร่ข้อมูลแก่เกษตรกร

5.3 กรมการค้าภายใน ได้จัดให้มีการเชื่อมโยงตลาด โดยให้ผู้เลี้ยงในภาคตะวันออกจำหน่ายกุ้งให้กับโรงงานโดยตรง เพื่อพัฒนาคุณภาพ ลดค่าใช้จ่ายในการซื้อขายและปรับคุณภาพกุ้งในตลาดกลางไม่ให้มีมากเกินไป

### 6. สถานการณ์ปัจจุบัน

ในเดือนนี้ (ต.ค.46) ราคากุ้งตกต่ำ เนื่องจาก 1) ผลผลิตเข้าตลาดมาก เพราะเป็นช่วงมรสุมมีฝนตกชุกในภาคใต้ เกษตรกรเร่งจับกุ้งหลีกเลี่ยงความเสียหายจากน้ำท่วมบ่อยครั้ง 2) กุ้งขาวที่มีราคาและต้นทุนต่ำกว่าเข้าสู่ตลาดมาก ขณะที่โรงงานขาดแคลนแรงงานจึงรับซื้อได้จำกัด 3) ราคากุ้งตลาดโลกตกต่ำ เพราะผลผลิตเพิ่มการแข่งขันในตลาดโลกรุนแรง และ 4) ค่าเงินบาทแข็งค่าขึ้น ทำให้ต้นทุนการส่งออกสูงขึ้น ด้วยเหตุผลดังกล่าวทำให้ราคากุ้งกุลาดำขนาด 50 ตัว/กก. ที่ซื้อขาย ณ ตลาดกลางสมุทรสาครลดลงจาก กก.ละ 169.00 บาท ของเดือน ก.ย.46 เหลือ กก.ละ 154.00 บาท ในเดือนนี้





# ราคาทุเรียน

D : D (Agri\_42) P.S.F : ราคาทุเรียน

ราคาทุเรียนที่เกษตรกรขายได้ (ขนาด 41 ตัวขึ้นไปต่อกก.) ที่มา : สำนักงานเศรษฐกิจการเกษตร

| ม.ค. | ก.พ. | มี.ค. | เม.ย. | พ.ค. | มิ.ย. | ก.ค. | ส.ค. | ก.ย. | ต.ค. | พ.ย. | ธ.ค. | เฉลี่ย |
|------|------|-------|-------|------|-------|------|------|------|------|------|------|--------|
| 2542 | 219  | 203   | 217   | 248  | 223   | 195  | 207  | 174  | 219  | 251  | 258  | 235    |
| 2543 | 256  | 281   | 288   | 282  | 277   | 257  | 299  | 328  | 314  | 279  | 285  | 283    |
| 2544 | 274  | 280   | 273   | 271  | 277   | 204  | 220  | 229  | 234  | 181  | 191  | 205    |
| 2545 | 233  | 239   | 228   | 218  | 217   | 209  | 208  | 222  | 226  | 241  | 225  | 224    |
| 2546 | 226  | 218   | 209   | 218  | 217   | 193  | 166  | 182  | 176  | 151  |      |        |

ราคาเฉลี่ย 3 ปี (ปี 2543-2545) กก.ละ 248.82 บาท

ราคา ณ ตลาดกลางทุเรียนสมุทรสาคร (ขนาด 50 ตัวต่อกก.) ที่มา : ชมรมผู้ค้าทุเรียนสมุทรสาคร

|      |     |     |     |     |     |     |     |     |     |     |     |     |     |
|------|-----|-----|-----|-----|-----|-----|-----|-----|-----|-----|-----|-----|-----|
| 2542 | 220 | 224 | 244 | 251 | 220 | 202 | 212 | 213 | 227 | 263 | 245 | 236 | 230 |
| 2543 | 256 | 275 | 291 | 285 | 270 | 269 | 301 | 347 | 335 | 297 | 294 | 300 | 293 |
| 2544 | 303 | 295 | 280 | 273 | 282 | 241 | 234 | 250 | 236 | 203 | 213 | 244 | 255 |
| 2545 | 265 | 275 | 252 | 234 | 239 | 222 | 220 | 243 | 246 | 236 | 246 | 244 | 244 |
| 2546 | 234 | 234 | 238 | 239 | 233 | 200 | 180 | 185 | 169 | 154 |     |     |     |

ราคาเฉลี่ย 3 ปี (ปี 2543-2545) กก.ละ 263.78 บาท

ราคาผู้ส่งออกมารับซื้อ ณ หน้าโรงงาน (ขนาด 50 ตัวต่อกก.) ที่มา : สมาคมอาหารแช่เยือกแข็งไทย

|      |     |     |     |     |     |     |     |     |     |     |     |     |     |
|------|-----|-----|-----|-----|-----|-----|-----|-----|-----|-----|-----|-----|-----|
| 2542 | 223 | 223 | 229 | 245 | 233 | 204 | 211 | 218 | 230 | 265 | 260 | 245 | 232 |
| 2543 | 260 | 275 | 300 | 305 | 290 | 271 | 300 | 339 | 340 | 315 | 300 | 310 | 300 |
| 2544 | 315 | 311 | 295 | 279 | 285 | 258 | 248 | 253 | 248 | 223 | 228 | 255 | 266 |
| 2545 | 278 | 295 | 270 | 260 | 250 | 238 | 226 | 253 | 259 | 252 | 262 | 254 | 258 |
| 2546 | 278 | 248 | 248 | 245 | 245 | 216 | 190 | 195 | 189 | 169 |     |     |     |

ราคาเฉลี่ย 3 ปี (ปี 2543-2545) กก.ละ 274.88 บาท

ปริมาณรถเข้าตลาดกลางทุเรียนสมุทรสาคร (หน่วย : ตู้คอนเทนเนอร์)

|      | ม.ค.  | ก.พ.  | มี.ค. | เม.ย. | พ.ค.  | มิ.ย. | ก.ค.  | ส.ค.  | ก.ย.  | ต.ค.  | พ.ย.  | ธ.ค.  | รวม    |
|------|-------|-------|-------|-------|-------|-------|-------|-------|-------|-------|-------|-------|--------|
| 2542 | 5,305 | 3,812 | 3,731 | 3,149 | 4,936 | 5,869 | 6,511 | 7,348 | 7,962 | 7,794 | 8,091 | 6,819 | 71,327 |
| 2543 | 5,666 | 3,950 | 4,310 | 4,011 | 6,107 | 7,297 | 7,046 | 6,813 | 7,420 | 8,780 | 8,699 | 7,509 | 77,608 |
| 2544 | 5,499 | 4,271 | 4,975 | 5,953 | 7,039 | 8,023 | 8,700 | 7,845 | 8,091 | 8,683 | 7,557 | 5,234 | 81,870 |
| 2545 | 4,458 | 3,229 | 4,124 | 3,288 | 4,078 | 4,327 | 4,073 | 4,171 | 4,978 | 5,192 | 3,779 | 3,463 | 41,918 |
| 2546 | 3,628 | 2,839 | 2,959 | 3,112 | 3,359 | 4,213 | 2,505 | 3,321 | 5,232 | 4,119 |       |       | 22,615 |

บาท/กก.

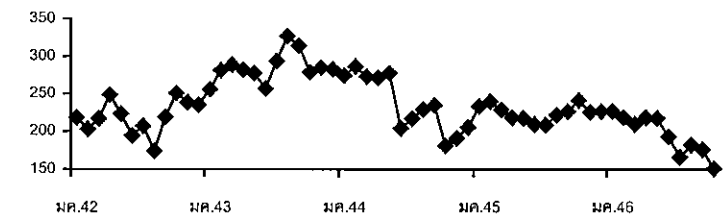

บาท/กก.

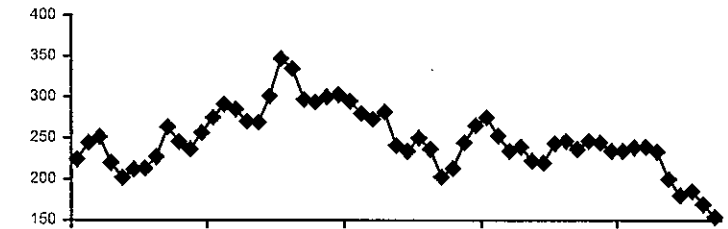

บาท/กก.

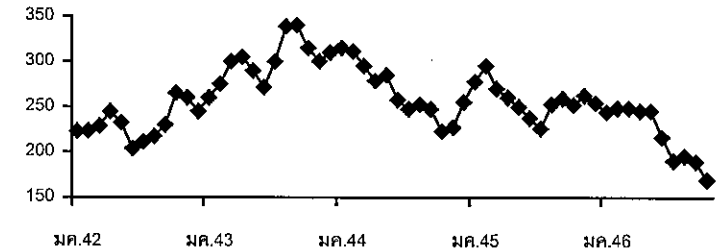

จำนวนตู้

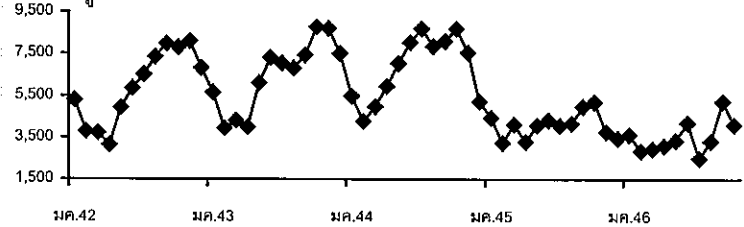

## ลำไย

## 1. ผลผลิตและความต้องการใช้ (ตัน)

|                       | ปี 2542 | ปี 2543 | ปี 2544   | ปี 2545   | ปี 2546<br>(ประมาณการ) |
|-----------------------|---------|---------|-----------|-----------|------------------------|
| 1.1 ผลผลิตโลก         | ←—————  |         | 1,300,000 | —————→    |                        |
| 1.2 ผลผลิตภายในประเทศ | 142,500 | 358,000 | 186,800   | 390,700   | 299,000                |
| 1.3 การบริโภค         | 44 %    | 13 %    | 8 %       | 5 %       | 5 %                    |
| - บริโภคสด            | 62,300  | 46,300  | 14,390    | 20,000    | 15,000                 |
| 1.4 การแปรรูป         | 26 %    | 59 %    | 37 %      | 70 %      | 70 %                   |
| - ลำไยอบแห้ง          | 23,000  | 195,100 | 57,610    | 273,600 * | 194,000                |
| - ลำไยกระป๋อง         | 13,200  | 17,600  | 13,500    | 17,200    | 15,000                 |
| 1.5 ส่งออกสด          | 30 %    | 28 %    | 55 %      | 25 %      | 25 %                   |
| - ปริมาณ (ตัน)        | 44,000  | 99,000  | 101,300   | 113,200   | 75,000                 |
| - มูลค่า (ล้านบาท)    | 150     | 1,147   | 2,042     | 1,941     |                        |

\*เป็นลำไยอบแห้งที่ อคส. และ อ.ต.ก. รับจำหน่าย 80,900 ตันแห้ง ส่งออกโดยกลไกปกติ 10,300 ตันแห้ง รวมเป็น 91,200 ตันแห้ง หรือ 273,600 ตันสด

2. ช่วงผลผลิตออกสู่ตลาด เดือนกรกฎาคม – สิงหาคม 60 %

3. ต้นทุนการผลิต 17.69 12.04 14.48 11.75 11.75

4. ราคาเกษตรกรขายได้ (บาท/กก.)

- ลำไยเกรด AA 31.83 18.00 35.00 21.88 26-27

(10 พย. 46)

## 5 สถานการณ์

5.1 ขณะนี้เป็นลำไยนอกฤดูฤดูกาล ผลผลิตลำไยออกสู่ตลาดเป็นลำไยที่เกษตรกรใช้สารไปตัสซีเอ็มคลอเรต

5.2 ขณะนี้ (10 พย. 46) ราคาลำไยสด เกรด AA กก.ละ 26-27 บาท เกรด A กก.ละ 23-24 บาท ส่วนลำไยอบแห้ง เกรด AA กก.ละ 60-62 บาท เกรด A กก.ละ 40-42 บาท โดยผู้ประกอบการมีความต้องการรับซื้อเพิ่มขึ้น เนื่องจากใกล้ช่วงเทศกาลตรุษจีน ผู้บริโภคชาวจีนมีความต้องการมาก

## 6. มาตรการแก้ไขปัญหา

6.1 กระจายผลผลิตออกนอกแหล่งผลิต โดยจังหวัดปลายทางจัดรถมารับซื้อผลผลิตที่จังหวัดแหล่งผลิต แล้วกระจายสู่ตลาดใหม่ที่กลไกปกติไม่สามารถกระจายไปได้อย่างทั่วถึง เพื่อไม่ให้ทับซ้อนกับตลาดที่มีอยู่แล้วเดิม ในวงเงินดำเนินการสำหรับผลไม้รวม (ลิ้นจี่ เงาะ ทูเรียน มังคุด ลำไย และอื่น ๆ) จำนวน 600 ล้านบาท ปรากฏว่ามีปริมาณกระจายลำไยระหว่างวันที่ 15 กค.-30 สค.46 ปริมาณ 2,650 ตัน

6.2 สนับสนุนการแปรรูปเป็นผลิตภัณฑ์ใหม่ ได้แก่ ไวน์ลำไย ไวน์ลิ้นจี่และไวน์มังคุด วงเงิน 50 ล้านบาท

6.3 ส่งเสริมการจำหน่ายผลไม้ โดยการ (1) ประชาสัมพันธ์รณรงค์การบริโภคผ่านสื่อต่าง ๆ (2) จัดงานเทศกาลผลไม้ในจังหวัดแหล่งผลิตและปลายทาง (3) เร่งรัดการส่งออกโดยจัดส่งลำไยไปให้แก่ประเทศคู่ค้าสำคัญ เพื่อประชาสัมพันธ์การบริโภคลำไยไทย (4) ร่วมกับห้างจัดงานเทศกาลลำไย (5) จัดงานเพื่อให้ชาวต่างประเทศทดลองชิมลำไยไทย ที่ท่าอากาศยานกรุงเทพฯ

6.4 สนับสนุนค่าใช้จ่ายในการอบลำไยสดเป็นลำไยอบแห้ง โดยใช้เงินทุนหมุนเวียน 450 ล้านบาท เพื่อให้กู้ยืมแก่เกษตรกรรายย่อยผ่านสถาบันเกษตรกร

6.5 รับจำนำลำไยอบแห้ง จากเกษตรกรรายย่อยและสหกรณ์ ในราคารับจำนำเกรด AA กก.ละ 72 บาท เกรด A กก.ละ 54 บาท เกรด B กก.ละ 36 บาท ปริมาณรับจำนำเบื้องต้น 8,000 ตัน โดย อ.ต.ก. เริ่มรับจำนำตั้งแต่วันที่ 25 กันยายน 2546 นี้ และ อคส. ได้เริ่มทยอยรับจำนำตั้งแต่วันที่ 26 กันยายน 2546 ขณะนี้ (10 พฤศจิกายน 2546) อคส. และ อ.ต.ก. ได้เปิดจุดรับจำนำแล้ว 34 จุด (อคส. 12 จุด และ อ.ต.ก. 22 จุด) ปริมาณรับจำนำ 7,550 ตัน (อคส. 3,550 ตัน และ อ.ต.ก. 4,000 ตัน)

กรมการค้าภายใน

10 พฤศจิกายน 2546

d : 9 ธค. 45 f : ลำไยรายเดือน

## ราคาลำไยสดที่เกษตรกรขายได้

เกรด AA (&lt; 85 ผล/กก.)

หน่วย : บาท/กก.

| ปี   | มค.   | กพ.   | มีค.  | เมษ.. | พค.   | มิย.  | กค.   | สค.   | กย.   | ตค.   | พย.   | ธค.        | เฉลี่ย |
|------|-------|-------|-------|-------|-------|-------|-------|-------|-------|-------|-------|------------|--------|
| 2542 | -     | -     | -     | -     | -     | -     | 30.78 | 32.89 | -     | -     | -     | -          | 31.84  |
| 2543 | -     | -     | -     | -     | -     | -     | 18.38 | 17.79 | -     | -     | -     | -          | 18.09  |
| 2544 | -     | -     | -     | -     | -     | -     | 37.75 | 32.25 | -     | -     | -     | -          | 35.00  |
| 2545 | -     | -     | -     | -     | 34.00 | 38.25 | 20.75 | 23.00 | 28.00 | 29.00 | 34.00 | 35.00      | 30.25  |
| 2546 | 35.00 | 32.50 | 28.50 | 27.00 | 31.62 | 33.50 | 26.77 | 25.32 | 23.60 | 27.87 | 25-28 | (10 พย.46) | 29.17  |

เกรด A ( 86-94 ผล/กก.)

หน่วย : บาท/กก.

| ปี   | มค.   | กพ.   | มีค.  | เมษ.. | พค.   | มิย.  | กค.   | สค.   | กย.   | ตค.   | พย.   | ธค.        | เฉลี่ย |
|------|-------|-------|-------|-------|-------|-------|-------|-------|-------|-------|-------|------------|--------|
| 2542 | -     | -     | -     | -     | -     | -     | 26.78 | 28.00 | -     | -     | -     | -          | 27.39  |
| 2543 | -     | -     | -     | -     | -     | -     | 14.38 | 14.13 | -     | -     | -     | -          | 14.26  |
| 2544 | -     | -     | -     | -     | -     | -     | 32.25 | 28.87 | -     | -     | -     | -          | 30.56  |
| 2545 | -     | -     | -     | -     | 26.50 | 27.50 | 16.75 | 18.75 | 22.00 | 22.50 | 26.40 | 27.00      | 23.43  |
| 2546 | 29.00 | 25.00 | 24.25 | 23.00 | 27.62 | 29.00 | 21.48 | 20.25 | 19.17 | 24.40 | 23-24 | (10 พย.46) | 24.32  |

เกรด B (95-104 ผล/กก.)

หน่วย : บาท/กก.

| ปี   | มค.   | กพ.   | มีค.  | เมษ.. | พค.   | มิย.  | กค.   | สค.   | กย.   | ตค.   | พย.   | ธค.        | เฉลี่ย |
|------|-------|-------|-------|-------|-------|-------|-------|-------|-------|-------|-------|------------|--------|
| 2542 | -     | -     | -     | -     | -     | -     | 21.70 | 22.50 | -     | -     | -     | -          | 22.10  |
| 2543 | -     | -     | -     | -     | -     | -     | 10.00 | 9.89  | -     | -     | -     | -          | 9.95   |
| 2544 | -     | -     | -     | -     | -     | -     | 26.50 | 23.10 | -     | -     | -     | -          | 24.80  |
| 2545 | -     | -     | -     | -     | 21.60 | 22.10 | 12.62 | 14.00 | 17.00 | 17.10 | 20.00 | 21.00      | 18.18  |
| 2546 | 23.90 | 19.50 | 19.25 | 17.00 | 22.00 | 23.80 | 15.91 | 16.25 | 15.45 | 21.45 | 16-18 | (10 พย.46) | 19.45  |

ที่มา : ประมวลจากการรายงานของสำนักงานการค้าภายในจังหวัดเชียงใหม่และลำพูน กรมการค้าภายใน

ด : ลำไย45 (2) f : priced145

กรมการค้าภายใน

10 พฤศจิกายน 2546

## ราคาลำไยอบแห้งที่เกษตรกรขายได้

เกรด AA (d > 2.5 ซม. ขึ้นไป)

หน่วย : บาท/กก.

| ปี         | มค.   | กพ.   | มีค.  | เมย.. | พค.   | มิย.  | กค.   | สค.   | กย.   | ตค.   | พย.   | ธค.   | เฉลี่ย |
|------------|-------|-------|-------|-------|-------|-------|-------|-------|-------|-------|-------|-------|--------|
| 2543       |       |       |       |       |       |       | 66.08 | 64.20 | 54.25 | 53.00 | 47.00 | 47.00 | 55.26  |
| 2544       |       | 45.00 | 41.75 | 40.00 | 59.60 | 60.75 | 73.63 | 95.45 | 91.25 | 87.67 | 72.63 | 77.48 | 67.75  |
| 2545       | 77.50 | 70.50 | 70.50 | 70.00 | 60.00 | 57.50 | 52.00 | 62.25 | 64.38 | 70.25 | 71.88 | 73.87 | 66.72  |
| 2546       | 75.70 | 74.12 | 73.25 | 72.00 | 72.50 | 70.00 | 71.88 | 69.30 | 66.17 | 58.60 | 60-63 |       | 70.35  |
| (10 พย.46) |       |       |       |       |       |       |       |       |       |       |       |       |        |

เกรด A (d = 2.2 - 2.4 ซม.)

หน่วย : บาท/กก.

| ปี         | มค.   | กพ.   | มีค.  | เมย.. | พค.   | มิย.  | กค.   | สค.   | กย.   | ตค.   | พย.   | ธค.   | เฉลี่ย |
|------------|-------|-------|-------|-------|-------|-------|-------|-------|-------|-------|-------|-------|--------|
| 2543       |       |       |       |       |       |       | 41.08 | 42.96 | 35.25 | 35.25 | 36.70 | 33.75 | 37.50  |
| 2544       |       | 33.25 | 30.00 | 27.00 | 41.50 | 40.00 | 52.87 | 64.17 | 60.75 | 57.33 | 42.50 | 43.00 | 44.76  |
| 2545       | 46.50 | 44.00 | 44.00 | 50.00 | 47.00 | 47.50 | 32.00 | 43.13 | 45.63 | 50.25 | 52.25 | 54.75 | 46.42  |
| 2546       | 55.90 | 54.12 | 49.50 | 40.00 | 41.50 | 45.00 | 45.00 | 39.55 | 38.80 | 37.50 | 40-43 |       | 44.69  |
| (10 พย.46) |       |       |       |       |       |       |       |       |       |       |       |       |        |

เกรด B (d = 1.9 - 2.1 ซม.)

หน่วย : บาท/กก.

| ปี         | มค.   | กพ.   | มีค.  | เมย.. | พค.   | มิย.  | กค.   | สค.   | กย.   | ตค.   | พย.   | ธค.   | เฉลี่ย |
|------------|-------|-------|-------|-------|-------|-------|-------|-------|-------|-------|-------|-------|--------|
| 2543       |       |       |       |       |       |       | 22.29 | 24.04 | 21.19 | 20.00 | 20.30 | 20.75 | 21.43  |
| 2544       |       | 20.00 | 18.50 | 17.00 | 30.00 | 25.00 | 32.63 | 34.33 | 29.75 | 26.67 | 22.50 | 24.25 | 25.51  |
| 2545       | 26.50 | 24.50 | 24.50 | 30.00 | 20.00 | 21.50 | 19.60 | 25.50 | 27.25 | 30.38 | 33.00 | 37.87 | 26.72  |
| 2546       | 37.10 | 34.12 | 29.75 | 18.00 | 19.00 | 22.00 | 25.00 | 19.60 | 19.60 | 18.10 | 16-18 |       | 24.23  |
| (10 พย.46) |       |       |       |       |       |       |       |       |       |       |       |       |        |

ที่มา : ประมวลผลการรายงานของสำนักงานการค้าภายในจังหวัดเชียงใหม่และลำพูน กรมการค้าภายใน

กรมการค้าภายใน

## สับปะรด

### 1. ผลผลิตและความต้องการใช้

| 1.1 ผลผลิต            | ปี 2542 | ปี 2543 | ปี 2544 | ปี 2545 | ปี 2546 |
|-----------------------|---------|---------|---------|---------|---------|
| - ผลผลิตโลก (ล้านตัน) | 13.26   | 13.46   | 13.75   | -       | -       |
| - ผลผลิตไทย (ล้านตัน) | 2.37    | 2.29    | 1.98    | 1.66    | 1.86    |

| 1.2 ความต้องการใช้             | ปี 2542 | ปี 2543 | ปี 2544 | ปี 2545 | ปี 2546 |
|--------------------------------|---------|---------|---------|---------|---------|
| - บริโภคสดภายในประเทศ(ล้านตัน) | 0.47    | 0.55    | 0.38    | 0.30    | 0.37    |
| - ส่งออก (กระป๋อง)             |         |         |         |         |         |
| - ปริมาณ (ล้านตัน)             | 0.475   | 0.428   | 0.395   | 0.358   | 0.318   |
| - มูลค่า (ล้านบาท)             | 11,433  | 7,877   | 8,365   | 8,707   | 7,605   |

### 1.3 ผลผลิตออกสู่ตลาดมาก

รุ่นที่ 1 เดือนเมษายน – มิถุนายน

รุ่นที่ 2 เดือนตุลาคม – ธันวาคม

### 2. ราคา (บาท/กก.)

|                   |      |      |      |      |             |
|-------------------|------|------|------|------|-------------|
| ราคา ณ หน้าโรงงาน | 2.56 | 2.27 | 2.53 | 4.42 | 3.00-3.20   |
|                   |      |      |      |      | (10 พ.ย.46) |

### 3. ต้นทุนการผลิต (บาท/กก.)

|      |      |      |      |   |
|------|------|------|------|---|
| 1.80 | 1.81 | 1.90 | 2.04 | - |
|------|------|------|------|---|

### 4. สถานการณ์ปัจจุบัน/แนวโน้ม

4.1 ในปี 2546 ผลผลิตสับปะรดมีปริมาณ 1.86 ล้านตัน เพิ่มขึ้นจากปี 2545 ซึ่งมีผลผลิตปริมาณ 1.66 ล้านตัน เพิ่มขึ้นประมาณร้อยละ 15 เนื่องจากเกษตรกรขยายพื้นที่เพาะปลูก เพราะราคาจำหน่ายในปีที่ผ่านมาสูง

4.2 ขณะนี้ (10 พ.ย.46) ปริมาณผลผลิตออกสู่ตลาดลดลง เนื่องจากพื้นที่เพาะปลูกและผลผลิตสับปะรดได้รับความเสียหายจากภาวะน้ำท่วม โดยโรงงานผลไม้กระป๋องรับซื้อในราคา กก.ละ 3.00-3.20 บาท

### 5. มาตรการแก้ไขปัญหาราคาจำหน่าย

ในปี 2546 ราคาจำหน่ายสับปะรดอยู่ในเกณฑ์ดี จึงไม่มีการแทรกแซงตลาด

กรมการค้าภายใน

10 พฤศจิกายน 2546

F:สับปะรดเดือน

ราคาสัมปราคาที่เกษตรกรขายได้หน้าโรงงานแปรรูปสัมประด

บาท: กก.

| ปี   | มค.  | กพ.  | มีค. | เมย. | พค.  | มิย. | กค.  | สค.  | กย.  | ตค.  | พย.                      | ธค.  | เฉลี่ย |
|------|------|------|------|------|------|------|------|------|------|------|--------------------------|------|--------|
| 2538 | 1.45 | 1.65 | 1.80 | 1.89 | 1.92 | 2.04 | 2.18 | 2.46 | 2.93 | 3.29 | 3.30                     | 2.91 | 2.32   |
| 2539 | 2.86 | 2.99 | 3.00 | 2.88 | 2.30 | 2.09 | 2.27 | 2.94 | 3.51 | 3.58 | 3.49                     | 3.54 | 2.95   |
| 2540 | 3.63 | 3.66 | 3.43 | 3.17 | 2.76 | 2.65 | 2.77 | 2.98 | 3.96 | 4.42 | 4.59                     | 4.85 | 3.57   |
| 2541 | 5.01 | 5.19 | 5.68 | 4.87 | 5.10 | 5.76 | 5.54 | 6.02 | 6.60 | 6.46 | 5.42                     | 4.88 | 5.54   |
| 2542 | 3.46 | 3.78 | 3.17 | 2.98 | 2.25 | 2.34 | 2.84 | 2.69 | 2.32 | 1.77 | 1.57                     | 1.58 | 2.56   |
| 2543 | 1.64 | 1.93 | 2.12 | 2.25 | 2.05 | 1.54 | 1.78 | 3.17 | 3.57 | 3.16 | 2.25                     | 1.76 | 2.27   |
| 2544 | 1.63 | 1.60 | 1.55 | 1.63 | 1.90 | 2.48 | 2.95 | 3.00 | 3.50 | 3.38 | 3.27                     | 3.45 | 2.53   |
| 2545 | 3.73 | 4.09 | 4.34 | 4.56 | 4.03 | 4.32 | 4.54 | 4.84 | 4.71 | 4.96 | 4.63                     | 4.34 | 4.42   |
| 2546 | 4.05 | 3.75 | 3.81 | 4.04 | 4.33 | 4.75 | 4.65 | 4.60 | 4.03 | 3.70 | 3.00-3.20<br>(10 พ.ย.46) |      | 4.17   |

ที่มา : สำนักงานการค้าภายในจังหวัดประจวบคีรีขันธ์

กรมการค้าภายใน  
พฤศจิกายน 2546

## ข้าวโพดเลี้ยงสัตว์

## 1. การผลิตและความต้องการใช้

|                                                 | 2542/43 | 2543/44 | 2544/45 | 2545/46       | 2546/47<br>(ประมาณการ) |      |
|-------------------------------------------------|---------|---------|---------|---------------|------------------------|------|
| ผลผลิต (ล้านตัน)                                |         |         |         |               |                        |      |
| โลก                                             | 607.371 | 588.576 | 599.028 | 601.682       | 608.970                |      |
| ไทย                                             | 4.286   | 4.462   | 4.466   | 4.230         | 4.164                  |      |
| ความต้องการ                                     | 4.106   | 4.164   | 4.177   | 4.151         | 4.235                  |      |
| นำเข้า                                          | 0.339   | 0.0021  | 0.0013  | 0.0003        | 0.055                  |      |
| - ในโควตา                                       | 0.051   |         |         | (ม.ค.-ต.ค.46) | ข้อผูกพัน WTO<br>0.055 |      |
| - นอกโควตา                                      | 0.288   | 0.0021  | 0.0013  | 0.0003        | -                      |      |
| ส่งออก                                          | 0.020   | 0.491   | 0.146   | 0.086         | 0.100                  |      |
| (ม.ค.-ต.ค.46)                                   |         |         |         |               |                        |      |
| ต้นทุนการผลิต(บาท/ก.ก.)                         | 3.57    | 3.41    | 3.24    | 3.34          | 3.30                   |      |
| 2. ราคา (บาท/ก.ก.)                              | 2542    | 2543    | 2544    | 2545          | 2546                   |      |
|                                                 |         |         |         | ก.ย.46        | ต.ค.46                 |      |
| - เกษตรกรขายได้ทั้งประเทศ(ความชื้นไม่เกิน14.5%) | 4.21    | 4.26    | 3.93    | 4.17          | 4.40                   | 4.50 |
| - หน้าโรงงานอาหารสัตว์รับซื้อ ตลาด กทม.         | 4.64    | 4.76    | 4.36    | 4.67          | 4.77                   | 4.73 |
| - ซื้อขายล่วงหน้าตลาดชิคาโก                     | 3.12    | 3.30    | 3.64    | 3.85          | 3.65                   | 3.54 |

## 3. สภาพปัญหา

3.1 **ต้นฤดู** ปริมาณผลผลิตออกสู่ตลาดพร้อมกันจำนวนมาก และเป็นช่วงฤดูฝนข้าวโพดมีความชื้นสูง ทำให้ราคาโน้มต่ำลง

3.2 **ปลายฤดู** ปริมาณผลผลิตออกสู่ตลาดน้อย และความชื้นลดลงทำให้ราคาสูงขึ้น อาจส่งผลกระทบต่อผู้ใช้วัตถุดิบอาหารสัตว์

## 4. มาตรการแก้ไข

4.1 **มาตรการแทรกแซงตลาด** ปี 2545/46 รับจำนำข้าวโพดฝักและข้าวโพดเมล็ด ความชื้นไม่เกิน 30% จากเกษตรกรโดยตรง ปริมาณ 500,000 ตันเมล็ด (650,000 ตันฝัก) ราคารับจำนำข้าวโพดฝัก ความชื้น 25.1 - 30% กก.ละ 2.50 บาท และข้าวโพดเมล็ด ความชื้น 14.5% กก.ละ 4.19 บาท ระยะเวลารับจำนำ สิงหาคม 2545-กุมภาพันธ์ 2546 ระยะเวลาไถ่ถอนภายใน 2 เดือน และให้มีคณะกรรมการระบายข้าวโพด พิจารณาปริมาณและราคาที่จำหน่ายได้ก่อนครบกำหนดไถ่ถอน สำหรับปี 2546/47 ขณะนี้ราคายังอยู่ในเกณฑ์ดีเมื่อเทียบกับช่วงเดียวกันของปีก่อน อย่างไรก็ตามจะได้ติดตามสถานการณ์อย่างใกล้ชิดและเตรียมมาตรการไว้รองรับหากเกิดปัญหาด้านราคา

4.2 **นโยบายและมาตรการนำเข้าข้าวโพดเลี้ยงสัตว์ ปี 2546**

คณะรัฐมนตรีมีมติ 28 มกราคม 2546 เห็นชอบให้กำหนดนโยบายและมาตรการนำเข้าข้าวโพดเลี้ยงสัตว์ โดยใช้หลักการเช่นเดียวกับ ปี 2545 ดังนี้ 1) การนำเข้าในโควตาจากประเทศสมาชิกและไม่ใช้สมาชิก WTO ปริมาณนำเข้ารวมกันไม่เกิน 54,411 ตัน อากรนำเข้าร้อยละ 20 และกำหนด



ระยะเวลานำเข้าระหว่างวันที่ 1 มีนาคม- 30 มิถุนายน 2546 โดยให้องค์การคลังสินค้าเป็นผู้นำเข้า  
2) การนำเข้านอกโควตา นำเข้าเสรีไม่จำกัดปริมาณและช่วงเวลานำเข้า โดยการนำเข้าจากประเทศสมาชิก WTO  
อากรนำเข้าร้อยละ 73.8 และค่าธรรมเนียมพิเศษนำเข้า ต้นละ 180 บาท และการนำเข้าจากประเทศ  
ไม่ใช่สมาชิก WTO อากรนำเข้า กก.ละ 2.75 บาท และค่าอากรพิเศษร้อยละ 11.43 (อัตราอากรนำเข้า  
และค่าอากรพิเศษเมื่อรวมกันแล้วใกล้เคียงร้อยละ 73.8) และค่าธรรมเนียมพิเศษนำเข้าต้นละ 180 บาท  
3) การนำเข้าจากประเทศสมาชิกเขตการค้าเสรีอาเซียน (AFTA) ให้นำเข้าเสรีโดยไม่จำกัดปริมาณ  
และช่วงนำเข้า อากรนำเข้าร้อยละ 5

#### 5. ผลการดำเนินการ

ผลการดำเนินงาน ปี 2545/46 เมื่อสิ้นสุดระยะเวลารับจำนำ (28 ก.พ. 46) มี อคส. รับจำนำเพียง  
หน่วยงานเดียว โดยรับจำนำที่จังหวัดนครสวรรค์ ตาก กำแพงเพชร เชียงราย แพร่ พะเยา น่าน ลำปาง  
และนครราชสีมา จำนวน 53,059.641 ตัน เกษตรกรไถ่ถอน 8,192.913 ตัน จ่ายประกันภัย 13,886.670 ตัน  
คงเหลือ 30,980.057 ตัน ซึ่งขณะนี้ได้จำหน่ายทั้งหมดแล้ว ในราคาเฉลี่ย ก.ก. ละ 4.29 บาท มูลค่ารวม  
132.766 ล้านบาท

#### 6. สถานการณ์ปัจจุบันและแนวโน้ม

ผลผลิตข้าวโพดเลี้ยงสัตว์ ปี 2546/47 ออกสู่ตลาดแล้วประมาณร้อยละ 65 ของผลผลิตทั้ง  
ประเทศ ราคานี้ข้าวโพดรุ่น 1 (ต้นฝน) ยังทยอยออกสู่ตลาดอย่างต่อเนื่อง ราคาซื้อขายเคลื่อนไหวอยู่ใน  
เกณฑ์สูงกว่าช่วงเดียวกันของปีก่อน โดยราคาที่เกษตรกรขายได้เฉลี่ยทั้งประเทศ เดือนตุลาคม 2546 กก.ละ  
4.50บาท(ปีก่อน กก.ละ 4.22 บาท) สูงขึ้นจากเดือนก่อนซึ่งมีราคา กก.ละ 4.40บาท ส่วนราคาที่โรงงานอาหาร  
สัตว์รับซื้อ ตลาด กทม. เดือนตุลาคม 2546 กก.ละ 4.73 บาท (ปีก่อน กก.ละ 4.50บาท) อ่อนตัวลงจากเดือน  
ก่อนซึ่งมีราคา กก.ละ 4.77 บาท ส่วนข้าวโพด รุ่น 2 จะเริ่มออกสู่ตลาดในเดือนพฤศจิกายน 2546 คาดว่า  
ระดับราคาจะยังอยู่ในเกณฑ์ดี

สำนักส่งเสริมการค้าสินค้าเกษตร  
กรมการค้าภายใน  
3 พฤศจิกายน 2546

ร. ข้าวโพดเลี้ยงสัตว์ D: 6 ก.พ.46

## ราคาข้าวโพดเลี้ยงสัตว์

หน่วย : บาท/กก.

|                                                                          | มค.  | กพ.  | มีค. | เมย. | พค.  | มิย. | กค.  | สค.  | กย.  | ตค.  | พย.  | ธค.  | เฉลี่ย |
|--------------------------------------------------------------------------|------|------|------|------|------|------|------|------|------|------|------|------|--------|
| ราคาเกษตรกรขายได้ (ความชื้นไม่เกิน 14.5%) ที่ท่าสำนักงานเศรษฐกิจการเกษตร |      |      |      |      |      |      |      |      |      |      |      |      |        |
| 2539                                                                     | 4.44 | 4.54 | 4.78 | 4.96 | 5.16 | 5.20 | 4.33 | 3.81 | 3.97 | 4.05 | 3.96 | 3.85 | 4.42   |
| 2540                                                                     | 3.84 | 3.76 | 3.81 | 4.01 | 4.00 | 3.89 | 3.96 | 4.26 | 4.45 | 4.36 | 4.18 | 4.13 | 4.05   |
| 2541                                                                     | 4.81 | 5.06 | 5.00 | 4.87 | 5.24 | 5.34 | 5.44 | 4.70 | 3.82 | 3.71 | 3.46 | 3.38 | 4.57   |
| 2542                                                                     | 3.66 | 3.73 | 3.94 | 4.18 | 4.56 | 4.75 | 4.79 | 4.21 | 3.94 | 3.99 | 4.25 | 4.56 | 4.21   |
| 2543                                                                     | 4.69 | 4.74 | 4.87 | 4.89 | 4.84 | 4.39 | 3.89 | 3.59 | 3.52 | 3.86 | 3.94 | 3.92 | 4.26   |
| 2544                                                                     | 4.01 | 3.85 | 3.83 | 3.84 | 3.91 | 4.03 | 3.89 | 3.98 | 3.85 | 4.01 | 4.02 | 3.90 | 3.93   |
| 2545                                                                     | 3.89 | 4.02 | 4.24 | 4.24 | 4.36 | 4.35 | 4.25 | 4.16 | 3.98 | 4.22 | 4.17 | 4.12 | 4.17   |
| 2546                                                                     | 4.20 | 4.22 | 4.54 | 4.47 | 4.56 | 4.57 | 4.72 | 4.72 | 4.40 | 4.50 |      |      |        |
| ราคาที่ใช้ผู้ส่งออกซื้อ ณ ตลาด กทม.                                      |      |      |      |      |      |      |      |      |      |      |      |      |        |
| 2539                                                                     | 4.63 | 4.79 |      |      |      |      | 4.43 | 4.08 | 4.11 | 4.13 | 4.13 | 4.13 | 4.30   |
| 2540                                                                     |      |      |      |      |      |      |      |      |      | 4.88 | 4.69 | 4.71 | 4.76   |
| 2541                                                                     | 5.38 |      |      |      |      |      |      | 4.49 | 3.97 | 3.90 | 3.74 | 3.74 | 4.20   |
| 2542                                                                     |      |      |      |      |      |      | 4.51 | 4.24 | 4.16 | 4.44 | 4.75 | 4.91 | 4.50   |
| 2543                                                                     | 4.91 |      |      |      |      |      | 4.12 | 3.88 | 3.93 | 4.36 | 4.41 |      | 4.27   |
| 2544                                                                     | 4.46 | 4.26 | 4.26 | 4.29 | 4.35 | 4.27 | 4.11 | 4.25 | 4.26 | 4.38 | 4.37 | 4.23 | 4.29   |
| 2545                                                                     | 4.27 | 4.32 | 4.33 |      |      |      | 4.55 | 4.39 | 4.33 | 4.38 | 4.46 | 4.45 | 4.39   |
| 2546                                                                     | 4.41 |      |      |      |      |      |      | 4.83 | 4.58 | 4.59 |      |      |        |
| ราคาที่โรงงานอาหารสัตว์รับซื้อ ณ ตลาด กทม.                               |      |      |      |      |      |      |      |      |      |      |      |      |        |
| 2539                                                                     | 5.01 | 5.11 | 5.40 | 5.59 | 5.72 | 5.39 | 4.79 | 4.29 | 4.39 | 4.53 | 4.35 | 4.14 | 4.89   |
| 2540                                                                     | 4.21 | 4.28 | 4.36 | 4.64 | 4.81 | 4.67 | 5.02 | 5.23 | 5.18 | 5.00 | 4.73 | 4.71 | 4.74   |
| 2541                                                                     | 5.45 | 5.84 | 5.66 | 5.42 | 5.58 | 5.76 | 5.51 | 4.67 | 4.17 | 3.97 | 3.84 | 3.99 | 4.99   |
| 2542                                                                     | 4.27 | 4.27 | 4.40 | 4.57 | 4.91 | 5.02 | 4.92 | 4.39 | 4.24 | 4.55 | 5.00 | 5.13 | 4.64   |
| 2543                                                                     | 5.28 | 5.27 | 5.43 | 5.46 | 5.22 | 4.51 | 4.24 | 4.00 | 4.06 | 4.52 | 4.56 | 4.54 | 4.76   |
| 2544                                                                     | 4.56 | 4.30 | 4.30 | 4.32 | 4.40 | 4.34 | 4.16 | 4.32 | 4.35 | 4.51 | 4.45 | 4.31 | 4.36   |
| 2545                                                                     | 4.37 | 4.50 | 4.87 | 4.92 | 5.11 | 5.04 | 4.83 | 4.46 | 4.38 | 4.50 | 4.55 | 4.55 | 4.67   |
| 2546                                                                     | 4.75 | 4.90 | 5.07 | 5.06 | 4.99 | 4.96 | 4.96 | 4.95 | 4.77 | 4.73 |      |      |        |
| ราคาซื้อขายล่วงหน้าตลาดชิคาโก                                            |      |      |      |      |      |      |      |      |      |      |      |      |        |
| 2539                                                                     | 3.61 | 3.71 | 3.91 | 4.51 | 4.98 | 4.67 | 4.85 | 3.61 | 3.45 | 2.86 | 2.69 | 2.70 | 3.80   |
| 2540                                                                     | 2.71 | 2.85 | 3.12 | 3.08 | 2.90 | 2.72 | 3.01 | 3.37 | 3.80 | 4.13 | 4.29 | 4.71 | 3.39   |
| 2541                                                                     | 5.73 | 5.00 | 4.39 | 3.91 | 3.75 | 4.04 | 3.77 | 3.40 | 3.20 | 3.32 | 3.15 | 3.94 | 3.97   |
| 2542                                                                     | 3.14 | 3.15 | 3.25 | 3.25 | 3.18 | 3.17 | 2.81 | 3.20 | 3.26 | 3.14 | 2.99 | 2.93 | 3.12   |
| 2543                                                                     | 3.19 | 3.27 | 3.41 | 3.41 | 3.62 | 3.21 | 2.89 | 2.88 | 3.07 | 3.41 | 3.61 | 3.68 | 3.30   |
| 2544                                                                     | 3.69 | 3.56 | 3.66 | 3.69 | 3.51 | 3.44 | 3.84 | 3.84 | 3.74 | 3.59 | 3.57 | 3.58 | 3.64   |
| 2545                                                                     | 3.60 | 3.55 | 3.49 | 3.41 | 3.48 | 3.53 | 3.77 | 4.30 | 4.53 | 4.35 | 4.15 | 4.07 | 3.85   |
| 2546                                                                     | 3.98 | 4.00 | 3.93 | 4.04 | 4.09 | 3.93 | 3.54 | 3.63 | 3.65 | 3.54 |      |      |        |

## ปริมาณนำเข้าและส่งออกข้าวโพดเลี้ยงสัตว์

หน่วย : พันตัน

| ปริมาณนำเข้า |       |       |       |       |        |        |       |       |       |       |       |       |        |
|--------------|-------|-------|-------|-------|--------|--------|-------|-------|-------|-------|-------|-------|--------|
| 2539         |       |       |       |       | 291.09 | 8.67   |       |       |       |       |       |       | 299.76 |
| 2540         |       | 0.08  |       |       | 0.12   | 194.12 | 68.17 | 6.50  |       |       |       |       | 268.99 |
| 2541         |       |       | 6.66  | 22.24 | 69.60  | 98.23  | 69.07 |       |       |       |       |       | 265.80 |
| 2542         |       | 0.35  |       |       | 42.87  | 30.57  | 6.85  |       | 0.10  | 0.15  | 1.15  | 72.24 | 154.27 |
| 2543         | 33.33 | 49.33 | 58.54 | 68.32 | 97.41  | 28.55  | 0.21  | 0.25  | 0.59  | 0.23  | 0.56  | 1.45  | 338.77 |
| 2544         |       |       |       |       | 0.50   |        |       |       | 0.10  | 0.72  | 0.12  | 0.63  | 2.07   |
| 2545         |       |       |       |       |        |        |       |       |       | 0.42  | 0.51  | 0.40  | 1.33   |
| 2546         |       |       |       | 0.30  |        |        |       |       |       |       |       |       | 0.30   |
| ปริมาณส่งออก |       |       |       |       |        |        |       |       |       |       |       |       |        |
| 2539         | 3.35  | 2.97  | 1.69  | 1.38  | 0.49   | 0.48   | 6.22  | 15.89 | 9.25  | 2.55  | 0.32  | 3.30  | 47.89  |
| 2540         | 2.50  | 5.93  | 2.91  | 0.57  | 0.57   | 0.90   | 0.11  | 0.30  | 0.51  | 0.19  | 15.12 | 23.73 | 53.34  |
| 2541         | 3.67  | 21.67 | 5.48  | 0.60  | 0.22   | 0.38   | 0.54  | 7.37  | 20.25 | 24.74 | 14.98 | 15.02 | 114.92 |
| 2542         | 7.48  | 2.30  | 15.42 | 10.40 | 7.68   | 0.04   | 0.08  | 0.65  | 6.96  | 4.56  | 0.23  | 0.62  | 56.41  |
| 2543         | 1.21  | 0.58  | 0.68  | 0.71  | 0.57   | 0.77   | 0.55  | 4.60  | 5.11  | 2.51  | 0.09  | 2.58  | 19.96  |
| 2544         | 16.60 | 7.34  | 69.19 | 67.28 | 62.15  | 43.20  | 41.31 | 48.04 | 36.53 | 38.10 | 26.02 | 35.08 | 490.85 |
| 2545         | 13.85 | 17.06 | 6.28  | 3.88  | 9.81   | 0.82   | 1.76  | 9.65  | 17.43 | 39.02 | 13.88 | 7.85  | 141.29 |
| 2546         | 27.84 | 12.42 | 7.52  | 8.76  | 1.05   | 3.67   | 0.36  | 2.53  | 10.92 | 10.91 |       |       | 85.98  |

## ปาล์มน้ำมัน

### 1. ผลผลิต : ล้านตัน

|                           | ปี 2542 | ปี 2543 | ปี 2544 | ปี 2545 | ปี 2546* | %   |
|---------------------------|---------|---------|---------|---------|----------|-----|
| 1.1 โลก น้ำมันปาล์มดิบ    | 19.25   | 21.80   | 24.28   | 25.42   | 27.23    | 100 |
| มาเลเซีย ”                | 9.76    | 10.49   | 11.94   | 11.86   | 13.20    | 48  |
| อินโดนีเซีย ”             | 5.80    | 7.20    | 8.30    | 9.20    | 9.70     | 36  |
| 1.2 ไทย ก.เกษตร : ผลปาล์ม | 3.512   | 3.256   | 4.089   | 4.001   | 4.452    |     |
| โรงงานสกัด : น้ำมันดิบ    | 0.707   | 0.579   | 0.780   | 0.642   | 0.907    | 3   |

### 2. ต้นทุน ผลผลิตเฉลี่ย

|                       | ปี 2542      | ปี 2543    | ปี 2544 | ปี 2545 | ปี 2546 |
|-----------------------|--------------|------------|---------|---------|---------|
| ต้นทุนผลปาล์ม บาท/กก. | 1.52         | 1.62       | 1.49    | 1.63    | Na      |
| ผลผลิตเฉลี่ย กก./ไร่  | 2,819        | 2,500      | 2,807   | 2,434   | 2,650   |
| แหล่งผลิต ปี 2546     | เนื้อที่:ไร่ | ผลผลิต:ตัน | กก./ไร่ | %ผลผลิต |         |
| จ.กระบี่              | 550,233      | 1,518,083  | 2,759   | 34      |         |
| จ.สุราษฎร์ธานี        | 413,876      | 1,218,288  | 2,672   | 27      |         |
| จ.ชุมพร               | 290,715      | 869,273    | 2,614   | 20      |         |
| จ.สตูล                | 72,027       | 181,764    | 2,451   | 4       |         |
| จ.ตรัง                | 53,429       | 142,696    | 2,556   | 3       |         |
| จ.ประจวบคีรีขันธ์     | 36,453       | 124,861    | 2,489   | 3       |         |
| จ.ชลบุรี              | 26,752       | 105,915    | 2,495   | 2       |         |
| จังหวัดอื่นๆ          | 236,464      | 290,981    | 1,231   | 7       |         |
| ทั่วประเทศ            | 1,679,949    | 4,451,861  | 2,650   | 100     |         |

### 3. บัญชีสมดุลย์น้ำมันปาล์มดิบ : ตัน

|              | ปี 2542 | ปี 2543 | ปี 2544 | ปี 2545 | ปี 2546* | % Δ |
|--------------|---------|---------|---------|---------|----------|-----|
| 1. สต็อกยกมา | 25,699  | 180,577 | 157,387 | 108,884 | 59,995   | -45 |
| 2. ผลผลิต    | 707,951 | 579,557 | 780,389 | 641,607 | 907,208  | 41  |
| 3. นำเข้า    | 0       | 0       | 0       | 3,103   | -        | 0   |
| 4. ใช้ภายใน  | 534,972 | 570,705 | 662,327 | 659,159 | 738,756  | 12  |
| 5. ส่งออก    | 180,577 | 32,042  | 166,565 | 34,443  | 86,289   | 151 |
| 6. สต็อกยกไป | 180,577 | 157,387 | 108,884 | 59,995  | 142,158  |     |
| สต็อก เอกชน  | 112,049 | 118,128 | 108,884 | 59,995  | 142,158  | 157 |
| สต็อก อกส.   | 68,528  | 39,259  | 0       | 0       | 0        | 0   |

ที่มา โรงงานสกัดน้ำมันปาล์มแจ้งตามกฎหมาย ปี 46 \* เบื้องต้น

ม.ค.-ก.ย.46 ผลผลิต 717,923 ตัน ส่งออก 86,289 ตัน

- 2 -

## 4. ราคา (บาท/กก.)

| ไทย                           | ปี 2542 | ปี 2543 | ปี 2544 | ปี 2545 |        | ปี 2546 |             |
|-------------------------------|---------|---------|---------|---------|--------|---------|-------------|
|                               |         |         |         | ทั้งปี  | ต.ค.46 | ต.ค.46  | 4 พย.46     |
| ผลปาล์ม (น้ำมัน17%) ณ โรงสกัด | 2.51    | 1.83    | 1.43    | 2.70    | 2.72   | 3.24    | 3.80-4.25   |
| น้ำมันปาล์มดิบ กทม            | 18.15   | 12.95   | 10.80   | 17.25   | 16.64  | 19.97   | 25.50-26.00 |
| น้ำมันปาล์มบริสุทธิ์ใส กทม    | 24.25   | 17.13   | 14.55   | 20.79   | 19.30  | 20.47   | 27.29-28.79 |
| มาเลเซีย                      |         |         |         |         |        |         |             |
| น้ำมันปาล์มดิบในประเทศ        | 14.57   | 10.54   | 10.61   | 15.36   | 16.22  | 17.92   | 20.02       |
| น้ำมันปาล์มบริสุทธิ์ใส ส่งออก | 16.91   | 11.98   | 11.73   | 16.45   | 17.23  | 19.31   | 21.45       |

## 5. สภาพปัญหา

## 5.1 ปัญหาภาพรวม

1) ปัญหาการตลาด ราคาผลปาล์มไม่มีเสถียรภาพ เนื่องจากปริมาณผลผลิตที่ออกสู่ตลาดไม่แน่นอน บางช่วงมีปริมาณมากกว่าความต้องการใช้ภายใน(บางช่วงน้อยกว่า) ราคาน้ำมันปาล์มมาเลเซียซึ่งมีอิทธิพลต่อการปรับตัวของราคาในประเทศไม่แน่นอน รวมทั้งเกษตรกรเร่งตัดปาล์มดิบ ซึ่งมีคุณภาพ(เปอร์เซ็นต์น้ำมัน)ต่ำ ทำให้ขายไม่ได้ราคา

2) ปัญหาการผลิต ผลผลิตเฉลี่ยต่ำ เนื่องจากพันธุ์ปาล์มไม่ดี พื้นที่ปลูกไม่เหมาะสม อายุมาก ส่งผลให้ต้นทุนการผลิตสูง

## 3) ปัญหาการบริหารจัดการ

- การลักลอบนำเข้าน้ำมันปาล์มจากต่างประเทศมีอย่างสม่ำเสมอ เนื่องจากน้ำมันปาล์มมาเลเซียมีราคาถูกกว่าน้ำมันปาล์มในประเทศ

- โรงงานสกัดน้ำมันปาล์มดิบ และโรงงานกลั่นน้ำมันปาล์มบริสุทธิ์ มีต้นทุนการผลิตสูงเนื่องจากมีวัตถุดิบในการผลิตเพียงร้อยละ 55 ของกำลังการผลิต ทำให้การแข่งขันด้านราคากับต่างประเทศได้

## 5.2 ปัญหาการตลาด

1) ปี 2542 - 2544 ผลปาล์มราคาตกต่ำ (มีการแทรกแซงตลาด)

2) ปี 2545 - ผลปาล์มราคาสูง (ไม่มีการแทรกแซงตลาด)

- น้ำมันปาล์มดิบราคาสูงในช่วงปลายปี สหกรณ์โรงกลั่นน้ำมันปาล์มขอนำเข้าน้ำมันปาล์มดิบ ชนิด Crude Palm Olein จำนวน 20,000 ตัน ภาษี 5% กระทรวงพาณิชย์พิจารณาสถานการณ์มีอุปทานน้ำมันปาล์มดิบเพียงพอกับความต้องการใช้ จึงไม่มีการอนุมัติให้นำเข้า

3) ปี 2546 - ผลปาล์มมีราคาสูงในช่วงต้นปี(ม.ค.-ก.พ.) และเริ่มต่ำลงตั้งแต่เดือนมี.ค.46 เป็นต้นมา เนื่องจากผลปาล์มออกมาก ความต้องการใช้ปรับลดลง ผลปาล์มมีคุณภาพต่ำ

## 6. มาตรการแก้ไขปัญหา

## 6.1 ปี 2542 (ปัญหาราคาตกต่ำ)

มติคณะกรรมการคชก. เมื่อ 23 เม.ย.42 - 21 ธ.ค.43 (รวม 8 ครั้ง) อนุมัติเงินทุนหมุนเวียนปลอดดอกเบี้ย รวม 1,500 ล้านบาท ให้ อคส.ใช้แทรกแซงตลาดโดยการรับซื้อน้ำมันปาล์มดิบ จำนวนประมาณ 75,000 ตัน จากโรงงานสกัดน้ำมันปาล์มดิบ ในราคา กก.ละ 19.50 , 16.00 , 15.00 บาท ส่งมอบ ณ หน้าคลังเก็บ (รับซื้อ-เก็บสต็อก) และให้โรงงานสกัดฯ รับซื้อผลปาล์มทะเลจากเกษตรกรรายย่อย (มีพื้นที่ปลูกปาล์ม ไม่เกิน 100 ไร่) ในราคา ณ หน้าโรงสกัดฯ กก.ละ 2.72 , 2.20 , 2.10 บาท (%น้ำมัน 16%) ระยะเวลารับซื้อ พ.ค.42-ม.ค.43

| ผลการดำเนินงาน                              | ปริมาณ<br>(ตัน) | ราคา<br>(บาท/กก) | มูลค่า<br>(ล้านบาท) |
|---------------------------------------------|-----------------|------------------|---------------------|
| การรับซื้อ - ผลปาล์มสด (พ.ค.42-ม.ค.43)      | 454,170         | 2.36             | 1,017.48            |
| - น้ำมันปาล์มดิบ (พ.ค.42-ม.ค.43)            | 70,239          | 16.37            | 1,150.03            |
| การจำหน่าย-เพื่อส่งออก (17มี.ค.43-31ม.ค.44) | 70,239          | 8.76             | 615.59              |
| คชจ.เก็บรักษา+ขาดทุนขาย+ค่าดำเนินการ        |                 |                  | 1,128.37            |

## 6.2 ปี 2543 (ปัญหาราคาตกต่ำ)

## 1) การแทรกแซงตลาด

มติคณะกรรมการคชก. เมื่อ 2 ต.ค.43 อนุมัติเงินทุนหมุนเวียนปลอดดอกเบี้ย จำนวน 250 ล้านบาท ให้ อคส.ใช้ดำเนินการแทรกแซงตลาดโดยการรับซื้อน้ำมันปาล์มดิบ จำนวนประมาณ 15,000 ตันจากโรงงานสกัดน้ำมันปาล์มดิบ ในราคา กก.ละ 12.50 บาท ส่งมอบ ณ หน้าคลังเก็บ (รับซื้อ-เก็บสต็อก) และให้โรงงานสกัดฯ ที่เข้าร่วมโครงการรับซื้อผลปาล์มทะเลจากเกษตรกรรายย่อย ที่มีพื้นที่ปลูกไม่เกิน 50 ไร่และจดทะเบียนไว้กับทางราชการ ในราคา ณ หน้าโรงงานสกัดฯ กก.ละ 1.79 บาท (% น้ำมัน 17%) ระยะเวลารับซื้อ ต.ค.43-ม.ค.44

| ผลการดำเนินงาน                             | ปริมาณ<br>(ตัน) | ราคา<br>(บาท/กก) | มูลค่า<br>(ล้านบาท) |
|--------------------------------------------|-----------------|------------------|---------------------|
| การรับซื้อ - ผลปาล์มน้ำมัน (ธ.ค.43-ม.ค.44) | 44,759          | 1.77             | 79.421              |
| - น้ำมันปาล์มดิบ ( " )                     | 7,527           | 11.95            | 89.950              |
| การจำหน่าย - เพื่อส่งออก (21 พ.ค.44)       | 7,527           | 7.69             | 57.890              |
| คชจ.เก็บรักษา+ขาดทุนขาย+ค่าดำเนินการ       |                 |                  | 60.363              |

2) การระบายส่งออก ประธานคณะกรรมการ คชก. อนุมัติการจำหน่ายเพื่อส่งออก น้ำมันปาล์มดิบไปต่างประเทศจำนวน 32,042 ตัน (น้ำมันที่รับซื้อเก็บสต็อกเมื่อปี 2542)

- 4 -

## 6.3 ปี 2544 (ปัญหาการค้าตกต่ำ) .

## 1) การแทรกแซงตลาด

มติคณะกรรมการคชก. เมื่อ 5 และ 22 มี.ค.44 อนุมัติให้อคส.แทรกแซงตลาดโดยการรับซื้อน้ำมันปาล์มดิบจากโรงสกัดฯและจำหน่ายให้ผู้ส่งออกเพื่อส่งออกไปต่างประเทศทันที (รับซื้อ-ส่งออกทันที) จำนวนประมาณ 50,000 ตัน และจ่ายชดเชยส่วนต่างราคาส่งออกให้ผู้ส่งออกในอัตราตันละ 2,830 บาท โดยกำหนดเงื่อนไขให้โรงสกัดฯที่เข้าร่วมโครงการฯ ต้องรับซื้อผลปาล์มสดในราคา ณ หน้าโรงสกัดฯจากเกษตรกรรายย่อย (ที่มีพื้นที่ปลูกไม่เกิน 50 ไร่และจดทะเบียนไว้กับทางราชการ) ในราคาที่จะกำหนดเป็นงวด ๆ ระยะเวลารับซื้อ มี.ค.-ส.ค.44

| ผลการดำเนินงาน                            | ปริมาณ(ตัน) | ราคา(บาท/กก) | มูลค่า (ล้านบาท) |
|-------------------------------------------|-------------|--------------|------------------|
| การรับซื้อ - ผลปาล์มน้ำมัน (เม.ย.-พ.ค.44) | 141,050     | 1.68         | 236.553          |
| - น้ำมันปาล์มดิบ ( " )                    | 23,870      | 11.336       | 270.590          |
| การจำหน่าย - ส่งออกทันที (31 พ.ค.44)      | 23,870      | 11.336       | 270.590          |
| จ่ายชดเชยส่วนต่างราคา                     |             | 2.830        | 67.496           |
| ค่าใช้จ่ายดำเนินการของอคส.                |             | 0.150        | 3.580            |

## 2) การใช้น้ำมันปาล์มเป็นเชื้อเพลิง

มติคณะรัฐมนตรี เมื่อ 10 ก.ค.44 (อนุมัติตามมติคณะกรรมการนโยบายพลังงานแห่งชาติ เมื่อ 2 ก.ค.44) ให้ ปตท.รับซื้อน้ำมันปาล์มบริสุทธิ์เพื่อนำมาผสมกับน้ำมันดีเซลในสัดส่วนไม่เกิน 10% เพื่อจำหน่ายให้กับประชาชนทั่วไปในระยะแรก และจำหน่ายให้กับส่วนราชการ รัฐวิสาหกิจ เรือประมงและเรือขนส่งสินค้าในระยะต่อไป

ผลการดำเนินงาน ปตท.ได้เปิดปั้มน้ำมันดีเซลปาล์มบริสุทธิ์ ที่ถนนสุขุมวิท 3 ตั้งแต่ 11 ก.ค.44 ถึงปัจจุบัน จำหน่ายวันละประมาณ 3,200 ลิตร (ใช้น้ำมันปาล์ม 160 ลิตร/วัน) โดยจำหน่ายในราคาต่ำกว่าดีเซลลิตรละ 0.50บาท ตั้งแต่ปลายปี 2544 ราคาน้ำมันปาล์มสูงไม่จูงใจในการทำBioฯ

## 3) การระบายส่งออก

ประธานคณะกรรมการ คชก. อนุมัติการจำหน่ายเพื่อส่งออกน้ำมันปาล์มดิบไปต่างประเทศ จำนวน 46,837 ตัน (รับซื้อเก็บสต็อกไว้เมื่อปี 2542-43 ที่เหลือจากการระบาย ปี 2543) ทั้งนี้ เมื่อรวมกับการส่งออกทันทีตามมาตรการแทรกแซงตลาดของรัฐ ปี 2544 จำนวน 23,870 ตัน และการส่งออกของเอกชนจำนวน 95,858 ตัน รวมทั้งปีปริมาณ 166,565 ตัน

## 6.4 ปี 2545 ใช้นโยบายบริหารจัดการ (ไม่มีการแทรกแซงตลาด ผลปาล์มราคาสูง)

1) การเปิดตลาดนำเข้าภายใต้ WTO : บริหารจัดการนำเข้าอย่างรัดกุม (ให้อคส.เป็นผู้นำเข้าในโควตาและไม่มี การอนุมัติให้นำเข้า รวมทั้งไม่อนุมัติการขอนำเข้า 20,000 ตันของสมาคมโรงกลั่นฯ

2) การเปิดตลาดนำเข้าภายใต้ AFTA คงภาษีนำเข้าที่ร้อยละ 20 เท่ากับปี 2545 และคงมาตรการขออนุญาตนำเข้าตามประกาศของกระทรวงพาณิชย์

3) ออกมาตรการให้ผู้ซื้อปิดป้ายแสดงราคาซื้อผลปาล์ม เพื่อให้เกษตรกรได้รับความเป็นธรรม

4) ขอความร่วมมือกรมศุลกากรให้เพิ่มความเข้มงวดการปราบปรามการลักลอบนำเข้า

## 6.5 ปี 2546 (ใช้นโยบายบริหารจัดการ)

โดยการแก้ไขปัญหาปาล์มน้ำมันอย่างเป็นระบบครอบคลุมทุกด้าน ทั้งการป้องกันผลกระทบจากภายนอก ได้แก่ การเปิดตลาดนำเข้าภายใต้ AFTA , WTO การลักลอบนำเข้าและการดูแลราคาภายใน ได้แก่ จัดระบบการซื้อขายในประเทศ ส่งเสริมการส่งออก ฯลฯ

1) การเปิดตลาดภายใต้ AFTA มติกรม.เมื่อ 21 ม.ค.46 เห็นชอบในหลักการให้แก้ไขอัตราอากรขาเข้าตามความเห็นของกระทรวงพาณิชย์ (ให้คงภาษีนำเข้าไว้ที่ร้อยละ 20 เท่าปี 2545 ซึ่งข้อตกลงให้ลดเหลือร้อยละ 5 ในปี 2546) และคงมาตรการขออนุญาตนำเข้าตามประกาศกระทรวงพาณิชย์

2) การเปิดตลาดภายใต้ WTO ในโควตา(ภาษীর้อยละ 20 จำนวน 4,834.33 ตัน) ให้ อคส.เป็นผู้นำเข้าเช่นเดิม(ปี42-45) ส่วนนอกโควตา(ภาษীর้อยละ 144.6) มติกรม.เมื่อ 22 เม.ย.46 อนุมัติให้แก้ไขประกาศและระเบียบกระทรวงพาณิชย์ เพื่อกำหนดหลักเกณฑ์ในการขอนำเข้านอกโควตา (หนังสือรับรองภาษีนอกโควตา)ให้สอดคล้องเหมาะสมกับสถานการณ์และรัดกุมยิ่งขึ้น โดยประสานกระทรวงการคลัง (กรมศุลกากร) และการนิคมอุตสาหกรรมฯ ในการกำกับดูแลการนำเข้า-ส่งออก น้ำมันปาล์มนอกโควตา WTO อย่างต่อเนื่อง ซึ่ง ปริมาณ มูลค่า จำนวนผู้นำเข้าลดลงจากช่วงต้นปีมาก

3) การตรวจสอบป้องกันการลักลอบนำเข้า ส่งเจ้าหน้าที่สายตรวจพิเศษออกตรวจสอบในพื้นที่ในภาคใต้เป็นระยะๆ (กรมศุลกากรซึ่งเป็นหน่วยงานหลักในการปราบปราม) และขอให้จังหวัดเข้มงวดการออกหนังสืออนุญาตการขนย้ายน้ำมันปาล์ม และได้จัดทำหนังสือเสนอคณะรัฐมนตรีขออนุมัติเงินงบบกลางเพื่อเป็นค่าใช้จ่ายในการบริหารจัดการตรวจสอบการลักลอบนำเข้าน้ำมันปาล์ม การจัดการกับของกลาง และเงินรางวัลและเงินสินบน วงเงิน 40 ล้านบาทแล้ว (เมื่อ 8 ต.ค.46 ซึ่งจะเข้าสู่วาระการพิจารณาของกรม.ในวันที่ 11 พ.ย.46)

4) การดูแลราคาผลปาล์มภายในประเทศ โดยการจัดระบบการซื้อขายผลปาล์มในประเทศ

- กำกับดูแลการซื้อขายเพื่อให้ความเป็นธรรมแก่เกษตรกร โดยประสานจังหวัดให้กำกับดูแลการจัดระบบอย่างจริงจังได้แก่ 1) การควบคุมการขนย้าย (ให้รายงานการออกหนังสืออนุญาตทุกวัน) 2) การแจ้งปริมาณและสต็อกของโรงสกัดฯ (รายงานทุกเดือนและให้ตรวจสอบสต็อกทุกวันศุกร์)
- 3) การปิดป้ายแสดงราคารับซื้อผลปาล์มให้ผู้รับซื้อปิดป้ายแสดงราคารับซื้อตามคุณภาพหรือเปอร์เซ็นต์น้ำมันทุกวัน 4) ให้จังหวัดตรวจสอบการปิดป้ายแสดงราคารับซื้อและเครื่องชั่งของผู้รับซื้อให้ถูกต้องตามกฎหมาย 5) ให้จังหวัดเผยแพร่ประชาสัมพันธ์ราคารับซื้อ ราคากลาง การตัดปาล์มสุกเพื่อให้ได้ราคาอย่างต่อเนื่องและทั่วถึง 6) ประชาสัมพันธ์ให้เกษตรกรพัฒนาคุณภาพผลปาล์ม วัธีการขายที่สามารถเลือกและสร้างอำนาจต่อรองให้กับตนเอง ผลปรากฏว่าเกษตรกรได้รับข้อมูลประกอบการตัดสินใจขายและมีอำนาจต่อรองการขายมากขึ้น

- แต่งตั้งคณะกรรมการแก้ไขปัญหาปาล์มน้ำมันอย่างเป็นระบบ และศูนย์ประสานข้อมูลปาล์มน้ำมันทั้งระบบขึ้นที่ส่วนกลาง และให้จังหวัดแต่งตั้งคณะทำงานแก้ไขปัญหาปาล์มน้ำมันฯ ระดับจังหวัด คณะทำงานตรวจสอบคุณภาพผลปาล์มประจำจังหวัด

5) การตรวจสอบคุณภาพน้ำมันปาล์มที่ใช้แล้ว (Re-used) ประสานกระทรวงสาธารณสุข (อย.) กำหนดมาตรการและแผนการตรวจสอบคุณภาพน้ำมันปาล์มที่ใช้ทอดอาหารในท้องตลาดร่วมกับกรมการค้าภายใน ซึ่งขณะนี้ อยู่ระหว่างการกำหนดแผนการตรวจสอบของ อย. เบื้องต้นได้ส่งเจ้าหน้าที่ออกศึกษาน้ำมัน Re-used โดยสุ่มตรวจในอุตสาหกรรมบะหมี่กึ่งสำเร็จรูป ร้านอาหารฟาสต์ฟู้ด อุตสาหกรรมขนมขบเคี้ยว พบว่าน้ำมันที่เหลือจากการใช้แล้วจะมีผู้รวบรวมรับซื้อนำไปจำหน่ายให้ผู้รวบรวมรายใหญ่ เพื่อนำมากรองสิ่งสกปรกและจำหน่ายให้กับอุตสาหกรรมอาหารสัตว์ เคมี โรงงานผลิต/ร้านจำหน่ายอุปกรณ์ที่ทำด้วยเหล็ก

6) ส่งเสริมภาคเอกชนส่งออก ซึ่งได้ส่งออกน้ำมันปาล์มดิบไปต่างประเทศรวมประมาณ 86,289 ตัน (ในช่วงที่ในประเทศที่มีสต็อกมากเดือนเม.ย. - ส.ค. 46)

## 7. สถานการณ์ ปี 2546

### 7.1 ในประเทศ

1) ปริมาณ กระทรวงเกษตรฯ คาดว่าปี 2546 มีผลผลิตปาล์มน้ำมัน 4.452 ล้านตัน หรือน้ำมันปาล์มดิบ 756,816 ตัน (%น้ำมัน 17) เพิ่มขึ้นจากปีก่อนร้อยละ 17.96 แต่ผลผลิตที่โรงงานแจ้งและประมาณการ ต.ค.-ธ.ค. คาดว่าจะมีประมาณ 907,208 ตัน เพิ่มขึ้นจากปีก่อนร้อยละ 41.39 (ปี 2545 = 641,607 ตัน)

2) ฤดูกาล ช่วงเดือนม.ค.-ก.พ.46 มีผลผลิตน้อยเดือนละประมาณ 45,000 ตัน ช่วงมี.ค.-ก.ค.46 ประมาณเดือนละ 100,000 ตัน เดือน ส.ค.-ก.ย.46 ประมาณ 69,000-73,000 ตัน คาดว่าช่วงพ.ย.-ธ.ค.46 จะมีจำนวนลดลง

3) ราคา ม.ค.-ก.พ.46 ราคาน้ำมันปาล์มดิบและบริสุทธิ์ของไทยสูงกว่ามาเลเซียมาก คาดว่ามี การลักลอบนำเข้าจำนวนมาก มี.ค. 46 ราคาผลปาล์มและน้ำมันปาล์มลดลงเนื่องจากผลผลิตทะลักออกสู่ ตลาดจำนวนมากและมีคุณภาพ(%น้ำมัน)ต่ำเนื่องจากเป็นช่วงปาล์มต้นเล็กให้ผลผลิตและอากาศแล้งจัด ต่อมาเดือนเม.ย.-ต.ค.46 ราคาผลปาล์มปรับตัวสูงขึ้นจนอยู่ในระดับน่าพอใจเนื่องจากการบริหารจัดการ ตามแนวทางแก้ไขปัญหาปาล์มน้ำมันอย่างเป็นระบบ

ปัจจุบัน (4 พ.ย.46) ราคาผลปาล์ม (คุณภาพเปอร์เซ็นต์น้ำมัน 17%) กก.ละ 3.80-4.25 บาท ปรับตัวสูงขึ้นจากสัปดาห์ก่อน น้ำมันปาล์มดิบกก.ละ 25.50-26.00 บาท เนื่องจากปริมาณผลผลิตลดลง อย่างต่อเนื่อง โรงงานสกัดฯ แข่งกันรับซื้อเพื่อให้ได้ปริมาณเพียงพอกับกำลังการผลิตและความต้องการ

4) การส่งออก ปี 2546 (ม.ค.-ส.ค.46) มีการส่งออกน้ำมันปาล์มดิบประมาณ 86,289 ตัน เดือนกย.-ต.ค.46 ไม่มีการส่งออกน้ำมันปาล์มดิบเนื่องจากราคาน้ำมันปาล์มในประเทศสูงกว่าราคาตลาดมาเลเซีย

5) แนวโน้ม คาดว่า พ.ย.-ธ.ค.46 ราคาผลปาล์มยังอยู่ในเกณฑ์สูง เนื่องจากคาดว่าผลผลิตจะ ลดลงอย่างต่อเนื่อง และอาจจะมีการลักลอบนำเข้า



## 7.2 ต่างประเทศ

1) ปริมาณ ปี 2546(ตค.45-กย.46) กระทรวงเกษตรสหรัฐฯ คาดว่าโลกมีผลผลิตน้ำมันปาล์ม 27.23 ล้านตัน เพิ่มขึ้นร้อยละ 7.12 อินโดนีเซียเพิ่มขึ้นร้อยละ 5.43 มาเลเซียเพิ่มขึ้นร้อยละ 11.30 และสต็อก ก.ย.46 สต็อกคงเหลือลดลงเป็น 975,266 ตัน

2) ราคา ราคาน้ำมันปาล์มตลาดมาเลเซียทรงตัวอยู่ในเกณฑ์สูงต่อเนื่องม.ค.-ส.ค.46 เดือนก.ย.-ต.ค.46 ราคาปรับตัวสูงขึ้นมาก ปัจจุบัน (31 ต.ค.46) น้ำมันปาล์มดิบตันละ 1,895 ริงกิต ~ กก.ละ 19.91 บาท น้ำมันปาล์มบริสุทธิ์ตันละ 537.5 U\$ ~กก.ละ 21.45 บาท

3) แนวโน้ม คาดว่าราคาน้ำมันปาล์มมาเลเซียเดือนพ.ย.-ธ.ค.46 จะอยู่ในเกณฑ์สูง

## ราคาปาล์มน้ำมันและน้ำมันปาล์ม (ไทยและมาเลเซีย)

Agri\_36 : FD ปาล์มราคา (sheet : 1\_PRICE45-46)

บาท/กก.

| ไทย                                                   |       |       |       |       |       |       |       |       |       |       |                                                | เฉลี่ย |                                    |
|-------------------------------------------------------|-------|-------|-------|-------|-------|-------|-------|-------|-------|-------|------------------------------------------------|--------|------------------------------------|
| 1. ผลปาล์มทะลาย คุณภาพ (น้ำมัน 17%) ณ หน้าโรงงานสกัดฯ |       |       |       |       |       |       |       |       |       |       |                                                | ทั้งปี |                                    |
|                                                       | ม.ค.  | ก.พ.  | มี.ค. | เม.ย. | พ.ค.  | มิ.ย. | ก.ค.  | ส.ค.  | ก.ย.  | ต.ค.  | พ.ย.                                           | ธ.ค.   |                                    |
| ปี 2540                                               | 2.37  | 2.67  | 2.35  | 2.03  | 2.03  | 2.22  | 2.42  | 2.35  | 2.22  | 2.17  | 2.38                                           | 2.59   | 2.32                               |
| ปี 2541                                               | 3.53  | 4.01  | 3.85  | 3.41  | 3.55  | 3.27  | 3.41  | 3.39  | 3.96  | 3.93  | 4.37                                           | 5.09   | 3.81                               |
| ปี 2542                                               | 5.39  | 5.43  | 3.51  | 2.36  | 2.04  | 1.62  | 1.57  | 1.86  | 1.89  | 1.52  | 1.32                                           | 1.62   | 2.51                               |
| ปี 2543                                               | 2.17  | 1.70  | 1.45  | 1.83  | 2.15  | 2.58  | 1.85  | 1.81  | 1.65  | 1.61  | 1.56                                           | 1.65   | 1.83                               |
| ปี 2544                                               | 1.37  | 1.07  | 1.00  | 1.12  | 1.07  | 1.41  | 1.55  | 1.93  | 1.65  | 1.17  | 1.74                                           | 2.09   | 1.43                               |
| ปี 2545                                               | 2.28  | 2.30  | 2.26  | 2.25  | 2.06  | 2.56  | 2.37  | 2.59  | 2.57  | 2.72  | 3.78                                           | 4.71   | 2.70                               |
| ปี 2546                                               | 4.03  | 2.71  | 2.36  | 1.96  | 2.00  | 2.32  | 2.45  | 2.38  | 2.66  | 3.24  | 4.10-4.15 (6 พย.)                              |        | 2.61                               |
| 2. น้ำมันปาล์มดิบ ซื่อขาย กทม.                        |       |       |       |       |       |       |       |       |       |       |                                                |        |                                    |
| ปี 2540                                               | 16.62 | 16.86 | 15.31 | 14.17 | 14.39 | 15.76 | 17.33 | 15.28 | 16.24 | 17.32 | 18.04                                          | 20.94  | 16.52                              |
| ปี 2541                                               | 26.93 | 27.12 | 24.40 | 22.77 | 25.60 | 23.74 | 25.07 | 23.70 | 25.21 | 25.82 | 29.57                                          | 30.90  | 25.90                              |
| ปี 2542                                               | 32.89 | 32.99 | 22.22 | 17.26 | 17.00 | 13.91 | 14.42 | 14.76 | 14.41 | 12.81 | 11.59                                          | 13.59  | 18.15                              |
| ปี 2543                                               | 13.86 | 12.49 | 10.99 | 13.15 | 15.25 | 16.15 | 13.25 | 13.43 | 11.78 | 11.46 | 11.76                                          | 11.81  | 12.95                              |
| ปี 2544                                               | 10.02 | 8.58  | 9.03  | 9.00  | 9.13  | 10.25 | 11.86 | 13.70 | 10.84 | 9.85  | 13.24                                          | 14.13  | 10.80                              |
| ปี 2545                                               | 15.15 | 15.05 | 15.00 | 15.29 | 15.04 | 15.94 | 15.19 | 16.23 | 16.08 | 16.64 | 22.69                                          | 28.66  | 17.25                              |
| ปี 2546                                               | 25.10 | 18.57 | 16.14 | 15.86 | 16.42 | 16.67 | 15.83 | 15.51 | 16.55 | 19.97 | 25-25.50 (6 พย.)                               |        | 17.66                              |
| 3. น้ำมันปาล์มบริสุทธิ์ ซื่อขาย กทม. (Bulk)           |       |       |       |       |       |       |       |       |       |       |                                                |        |                                    |
| ปี 2540                                               | 22.34 | 23.14 | 21.11 | 20.22 | 20.25 | 21.13 | 23.37 | 22.49 | 22.73 | 23.95 | 24.35                                          | 26.96  | 22.67                              |
| ปี 2541                                               | 31.66 | 34.39 | 32.82 | 29.64 | 31.25 | 32.27 | 31.50 | 29.78 | 30.64 | 32.04 | 35.46                                          | 38.05  | 32.46                              |
| ปี 2542                                               | 38.91 | 39.18 | 33.19 | 25.82 | 25.05 | 21.32 | 19.91 | 19.17 | 18.60 | 17.09 | 15.21                                          | 17.52  | 24.25                              |
| ปี 2543                                               | 18.08 | 17.33 | 15.07 | 16.47 | 18.92 | 19.80 | 18.70 | 18.26 | 16.45 | 15.66 | 15.37                                          | 15.49  | 17.13                              |
| ปี 2544                                               | 15.06 | 13.23 | 13.26 | 12.67 | 12.99 | 13.78 | 14.55 | 17.00 | 15.47 | 13.65 | 16.10                                          | 16.83  | 14.55                              |
| ปี 2545                                               | 18.35 | 18.84 | 19.07 | 19.41 | 19.59 | 20.53 | 19.66 | 19.54 | 18.69 | 19.30 | 24.87                                          | 31.62  | 20.79                              |
| ปี 2546                                               | 31.51 | 25.24 | 21.84 | 20.61 | 21.85 | 21.05 | 20.27 | 19.17 | 20.47 | 23.17 | 27.29-28.79 (6 พย.)                            |        | 22.52                              |
| 4. น้ำมันปาล์มดิบ ซื่อขายในมาเลเซีย                   |       |       |       |       |       |       |       |       |       |       |                                                |        |                                    |
|                                                       |       |       |       |       |       |       |       |       |       |       |                                                | เฉลี่ย |                                    |
|                                                       |       |       |       |       |       |       |       |       |       |       |                                                | ทั้งปี |                                    |
| ปี 2540                                               | 13.65 | 14.12 | 13.50 | 13.61 | 13.64 | 12.52 | 13.98 | 14.72 | 16.90 | 18.68 | 19.57                                          | 22.33  | 15.60                              |
| ปี 2541                                               | 29.62 | 28.27 | 25.45 | 25.34 | 25.98 | 25.35 | 24.51 | 25.03 | 25.94 | 23.94 | 23.31                                          | 21.65  | 25.37                              |
| ปี 2542                                               | 21.32 | 19.02 | 16.68 | 16.99 | 15.21 | 12.33 | 10.71 | 11.39 | 13.87 | 13.01 | 12.26                                          | 12.01  | 14.57                              |
| ปี 2543                                               | 11.37 | 10.66 | 11.20 | 12.33 | 11.42 | 10.92 | 10.83 | 10.68 | 10.28 | 8.82  | 9.36                                           | 8.64   | 10.54                              |
| ปี 2544                                               | 8.16  | 7.82  | 9.02  | 9.74  | 8.87  | 9.41  | 11.83 | 14.39 | 11.96 | 10.36 | 12.59                                          | 13.12  | 10.61                              |
| ปี 2545                                               | 13.72 | 12.95 | 13.13 | 13.52 | 14.21 | 16.04 | 15.25 | 16.64 | 15.96 | 16.22 | 17.90                                          | 18.75  | 15.36                              |
| ปี 2546                                               | 18.59 | 18.25 | 16.87 | 16.48 | 16.40 | 16.63 | 16.39 | 15.32 | 15.34 | 17.92 | 19.55 (5 พย.)<br>(1862.5 RM/ตัน , 3.8 RM/US\$) |        | 16.82                              |
| 5. น้ำมันปาล์มบริสุทธิ์ ส่งออก F.O.B. มาเลเซีย (Bulk) |       |       |       |       |       |       |       |       |       |       |                                                |        |                                    |
| ปี 2540                                               | 15.18 | 15.72 | 15.30 | 15.29 | 15.73 | 14.49 | 16.12 | 17.04 | 19.11 | 20.77 | 21.19                                          | 23.90  | 17.49                              |
| ปี 2541                                               | 30.94 | 29.58 | 28.29 | 27.45 | 28.37 | 27.86 | 27.31 | 28.70 | 29.6  | 26.68 | 25.67                                          | 23.93  | 27.87                              |
| ปี 2542                                               | 23.56 | 21.59 | 18.79 | 18.93 | 18.04 | 14.74 | 13.42 | 14.21 | 16.83 | 14.95 | 14.01                                          | 13.85  | 16.91                              |
| ปี 2543                                               | 12.89 | 12.40 | 12.63 | 13.82 | 12.82 | 12.10 | 12.17 | 12.05 | 11.72 | 10.65 | 10.86                                          | 9.62   | 11.98                              |
| ปี 2544                                               | 9.14  | 8.55  | 10.32 | 10.94 | 10.26 | 10.86 | 13.63 | 16.12 | 12.46 | 10.91 | 13.60                                          | 13.97  | 11.73                              |
| ปี 2545                                               | 15.06 | 14.15 | 14.45 | 14.37 | 14.99 | 17.14 | 16.01 | 17.74 | 17.33 | 17.23 | 19.16                                          | 19.81  | 16.45                              |
| ปี 2546                                               | 19.86 | 19.37 | 18.30 | 17.95 | 17.93 | 18.66 | 18.62 | 17.77 | 17.34 | 19.31 | 21.24 (5 พย.)                                  |        | 18.51                              |
|                                                       |       |       |       |       |       |       |       |       |       |       |                                                |        | (532.5 US\$/ตัน , 39.889 บาท/US\$) |

## มะพร้าวผลแก่

## 1. ผลผลิต : ล้านตัน

|                          | ปี 2542 | ปี 2543 | ปี 2544 | ปี 2545 | ปี 2546 | %   |
|--------------------------|---------|---------|---------|---------|---------|-----|
| 1.1 โลก เนื้อมะพร้าวแห้ง | 4.38    | 5.46    | 5.77    | 5.19    | 5.11    | 100 |
| ฟิลิปปินส์ ”             | 1.35    | 2.35    | 2.80    | 2.15    | 2.05    | 40  |
| อินโดนีเซีย ”            | 1.29    | 1.32    | 1.36    | 1.36    | 1.40    | 27  |
| 1.2 ไทย มะพร้าวผลแก่     | 1.380   | 1.399   | 1.396   | 1.418   | 1.432   |     |
| เนื้อมะพร้าวแห้ง         | 0.276   | 0.280   | 0.279   | 0.284   | 0.286   | 6   |

## 2. ต้นทุนการผลิต : บาท/กก.

|                                  |                   |              |                  |      |     |  |
|----------------------------------|-------------------|--------------|------------------|------|-----|--|
| ต้นทุนเฉลี่ยทั่วประเทศ           | 3.66              | 3.94         | 3.68             | 3.63 |     |  |
| ผลผลิตเฉลี่ยทั่วประเทศ (กก./ไร่) | 674               | 688          | 685              | 694  |     |  |
| คิดเทียบเป็น (ผล/ไร่)            | 539               | 550          | 548              | 555  |     |  |
| ต้นทุนผลิต จ.ประจวบฯ 2.50 บาท/ผล |                   |              |                  |      |     |  |
| จ.สุราษฎร์ฯ 1.50 บาท/ผล          |                   |              |                  |      |     |  |
| แหล่งผลิต ปี 45                  | พื้นที่ให้ผล(ไร่) | ผลผลิต (ตัน) | เฉลี่ย (กก./ไร่) |      | %   |  |
| จ.ประจวบคีรีขันธ์                | 362,619           | 243,680      | 672              |      | 17  |  |
| จ.ชุมพร                          | 315,864           | 179,411      | 568              |      | 13  |  |
| จ.สุราษฎร์ธานี                   | 225,412           | 172,440      | 765              |      | 12  |  |
| จ.นครศรีธรรมราช                  | 136,234           | 103,674      | 761              |      | 7   |  |
| จ.ชลบุรี                         | 144,086           | 104,606      | 726              |      | 7   |  |
| จ.สมุทรสงคราม                    | 63,340            | 40,854       | 645              |      | 3   |  |
| จ.อื่น ๆ                         | 795,670           | 573,333      | 721              |      | 40  |  |
| ทั่วประเทศ                       | 2,043,225         | 1,417,998    | 694              |      | 100 |  |

## 3. การใช้มะพร้าวผลในประเทศ : ล้านตัน

|                          | ปี 2542 | ปี 2543 | ปี 2544 | ปี 2545 | ปี 2546 | % Δ  |
|--------------------------|---------|---------|---------|---------|---------|------|
| บริโภคโดยตรง 60%         | 0.828   | 0.840   | 0.838   | 0.851   | 0.859   | 0.97 |
| ผลิตกะทิสำเร็จรูป 10%    | 0.138   | 0.140   | 0.139   | 0.142   | 0.143   | 0.85 |
| ผลิตเนื้อมะพร้าวแห้ง 30% | 0.414   | 0.419   | 0.419   | 0.425   | 0.439   | 1.09 |
| คิดเป็นเนื้อมะพร้าวแห้ง  | 0.082   | 0.084   | 0.084   | 0.085   | 0.085   |      |
| คิดเป็นน้ำมันมะพร้าว     | 0.042   | 0.043   | 0.043   | 0.044   | 0.044   |      |

## 4. การนำเข้า-ส่งออก : ตัน

(มค.-ก.ย.46)

|                         |       |       |       |       |       |
|-------------------------|-------|-------|-------|-------|-------|
| นำเข้า - น้ำมัน 3 พิกัด | 63    | 35    | 45    | 72    | 62    |
| - มะพร้าวฝอย            | 37    | 123   | 75    | 98    | 64    |
| ส่งออก - น้ำมัน 3 พิกัด | 39    | 5,130 | 7,067 | 1,612 | 1,030 |
| - มะพร้าวฝอย            | 1,294 | 75    | 191   | 101   | 298   |
| - กะทิสำเร็จรูป*        | 3,533 | 4,458 | 5,493 | 4,887 | 9,829 |

\* สถิติพิกัด 2008190091 : สินค้าแปรรูปหลายชนิดซึ่งรวมกะทิสำเร็จรูป

ตลาดคู่ค้า มะพร้าวฝอย : ฟิลิปปินส์, น้ำมันมะพร้าวดิบ : มาเลเซีย สิงคโปร์, กะทิสำเร็จรูป : อเมริกา ออสเตรเลีย

| 5. ราคา :                       |        | ปี 2542 | ปี 2543 | ปี 2544 | ปี 2545 | ปี 2546 |       |             |
|---------------------------------|--------|---------|---------|---------|---------|---------|-------|-------------|
| 5.1 ณ แหล่งผลิตเฉลี่ยทั่วประเทศ |        |         |         |         | ทั้งปี  | ตค.45   | ตค.46 | 4 พย.46     |
| มะพร้าวผลใหญ่ทั้งเปลือก         | บาท/ผล | 7.27    | 2.60    | 2.52    | 3.31    | 2.45    | 2.98  | 3.25        |
| เนื้อมะพร้าวแห้ง 90%            | บาท/กก | 13.49   | 6.52    | 4.39    | 6.59    | 7.34    | 7.29  | 7.29        |
| 5.2 ตลาด กทม. ขยายส่ง           |        |         |         |         |         |         |       |             |
| มะพร้าวผลใหญ่ปอกเปลือก          | บาท/ผล | 11.65   | 5.78    | 6.06    | 7.12    | 6.30    | 7.44  | 8.50-9.00   |
| เนื้อมะพร้าวแห้ง 90%            | บาท/กก | 14.33   | 8.18    | 5.30    | 8.42    | 8.76    | 9.53  | 11.50-12    |
| น้ำมันมะพร้าวดิบ                | "      | 27.29   | 15.61   | 10.17   | 15.87   | 16.04   | 18.48 | 21.67-22.17 |
| น้ำมันมะพร้าวบริสุทธิ์ (ปี๊บ)   | "      | 34.64   | 23.42   | 18.39   | 23.49   | 23.49   | 25.76 | 29.20-29.60 |
| 5.3 ตลาดโลกน้ำมันมะพร้าวดิบ     | "      | 28.66   | 18.02   | 13.83   | 17.73   | 18.54   | 19.30 | 20.16       |

## 6. สภาพปัญหา

### 6.1 ภาพรวม

#### 6.1.1 ปัญหาการตลาด

1) ราคามะพร้าวผลไม่มีเสถียรภาพ เนื่องจากปริมาณผลผลิตที่ออกสู่ตลาดไม่แน่นอน  
 2) ตลาดมะพร้าวผลไม่ขยายตัว เนื่องจากผู้บริโภคบริโภคมะพร้าวผลลดลง  
 3) ตลาดน้ำมันมะพร้าวเล็กลง เนื่องจากถูกทดแทนด้วยน้ำมันปาล์มและน้ำมันเมล็ดในปาล์ม ทั้งการบริโภคและอุตสาหกรรม ทำให้ความต้องการน้ำมันมะพร้าวลดลง โรงงานที่บีบน้ำมันมะพร้าวขาดแคลน วัตถุดิบเนื้อมะพร้าวแห้งเนื่องจากเกษตรกรนิยมจำหน่ายผลผลิตในรูปมะพร้าวผลและเนื้อมะพร้าวขาว

4) ตลาดกะทิสำเร็จรูป ขยายตัวไม่มากนักถึงแม้จะสะดวกในการบริโภคแต่ผู้บริโภคคำนึงถึงสุขภาพมากขึ้น

6.1.2 ปัญหาการแปรรูป ต้นทุนการแปรรูปสูง เนื่องจากโรงงานสกัดน้ำมันมะพร้าวเป็นโรงงานขนาดเล็ก มีประสิทธิภาพต่ำ วัตถุดิบมีปริมาณน้อยกว่ากำลังการผลิต

#### 6.1.3 ปัญหาการผลิต ต้นทุนมะพร้าวผลสูง ผลผลิตเฉลี่ยต่อไร่ต่ำ

### 6.2 ปัญหาการตลาด

1) ปี 2540 เกิดปัญหาราคามะพร้าวตกต่ำ (มีการแทรกแซงตลาด)

1) ปี 2541-42 เกิดปัญหาราคาสูงและปริมาณไม่เพียงพอ (นำเข้ามะพร้าวผลนอกโควตา)

2) ปี 2543-44 เกิดปัญหาราคาตกต่ำ (มีการแทรกแซงตลาด)

3) ปี 2545 ราคามะพร้าวอยู่ในเกณฑ์สูงกว่าปีที่ผ่านมา (ไม่มีการแทรกแซงตลาด)

## 7. มาตรการแก้ไขปัญหา

## 7.1 ปี 2540 (ปัญหาาราคาคต่ำ)

มติคณะกรรมการคชก. อนุมัติเงินทุนหมุนเวียนวงเงิน 140 ล้านบาท ดังนี้

- จำนวน 34 ล้านบาท ให้กรมส่งเสริมการเกษตรและกรมส่งเสริมสหกรณ์ ใช้แทรกแซงตลาดโดยวิธีการให้สถาบันเกษตรกรรวบรวมมะพร้าวผล และ/หรือเนื้อมะพร้าวแห้ง จากสมาชิกสหกรณ์ กลุ่มเกษตรกร เพื่อนำออกสู่ตลาด (ไม่ได้ดำเนินการ เนื่องจาก ก.เกษตรขอถอนเรื่อง)

- จำนวน 106 ล้านบาท ให้อคส. ใช้แทรกแซงตลาดโดยวิธีการรับซื้อน้ำมันมะพร้าวในราคาที่สูงสัมพันธ์กับราคาเนื้อมะพร้าวแห้ง กก.ละ 9.00 บาท หรือในกรณีที่จำเป็นให้รับซื้อเนื้อมะพร้าวแห้ง 90% ในราคา กก.ละ 9.00 บาท

ผลการดำเนินงาน อคส.ดำเนินการรับซื้อ เดือน พ.ย.-ธ.ค.40 รับซื้อได้จำนวน 63 ตัน ใช้เงินรับซื้อเพียง 0.567 ล้านบาท และอคส.ได้เบิกค่าใช้จ่าย เป็นเงิน 0.479 ล้านบาท

## 7.2 ปี 2541-42 (ปัญหาขาดแคลนและราคาสูง)

1) เปิดตลาดนำเข้ามะพร้าวผลภายใต้ WTO ปี 2542

- ในโควตา (ภาษี 20%) จำนวน 2,253.11 ตัน (มีผู้ขอหนังสือรับรอง 328.140 ตัน )

- นอกโควตา (ภาษี 57%) จำนวนไม่จำกัด (มีผู้ขอหนังสือรับรอง 16,317.749 ตัน)

2) ขอความร่วมมือกระทรวงการคลังปราบปรามการลักลอบนำเข้าอย่างจริงจัง

## 7.3 ปี 2543 (ปัญหาาราคาคต่ำ)

มติคณะกรรมการคชก. เมื่อ 10 พ.ค.43 , 15 มิ.ย.43 , 5 ก.ย.43 และ 1 พ.ย.43 อนุมัติ 1) เงินทุนหมุนเวียนปลอดดอกเบี้ย จำนวน 170 ล้านบาท ให้ อคส. แทรกแซงรับซื้อเนื้อมะพร้าวแห้ง 90% จากเกษตรกร สถาบันเกษตรกร เพื่อจำหน่ายต่อไป 2) กำหนดราคาเป้าหมายนำเนื้อมะพร้าวแห้ง 90% (ทับสะเก) กก.ละ 10.74 บาท ส่วนแหล่งผลิตอื่นให้กำหนดโดยเทียบเคียงจากฐานราคาเป้าหมายนำเนื้อมะพร้าวแห้ง 90% (ทับสะเก) ด้วยวิธีคำนวณราคาในแต่ละจังหวัดเพิ่ม-ลดได้ตามสัดส่วนราคาตลาดและคุณภาพสินค้า 3) ปรับลดราคาแทรกแซงรับซื้อเนื้อมะพร้าวแห้ง 90% (ทับสะเก) เหลือ กก.ละ 7.64 บาท สำหรับแหล่งผลิตอื่นให้ปรับเพิ่ม-ลดตามสัดส่วนราคาตลาดและคุณภาพสินค้า 4) ระยะเวลารับซื้อ มิ.ย.-พ.ย.43 5) ระยะเวลาโครงการ มิ.ย.43-ก.พ.44

\* ประกาศอคส. เมื่อ 30 มิ.ย.43 (มติคชก. 15 มิ.ย.43)

ผลการดำเนินงาน

\*\* ประกาศอคส. เมื่อ 10 พ.ย.43 (มติคชก. 1 พ.ย.43)

| การรับซื้อ        | ปริมาณ (ตัน) | มูลค่า<br>(ล้านบาท) | ราคารับซื้อ<br>(บาท/กก.) |
|-------------------|--------------|---------------------|--------------------------|
| จ.ประจวบคีรีขันธ์ | 5,396        | 56.21               | 10.74* , 7.64**          |
| จ.ชุมพร           | 5,719        | 55.57               | 10.00 , 7.11             |
| จ.นครศรีธรรมราช   | 4,135        | 38.50               | 9.37 , 6.67              |
| จ.สุราษฎร์ธานี    | 5,295        | 48.87               | 9.37 , 6.67              |
| รวม               | 20,545       | 199.15              | 9.89 , 7.02              |

การจำหน่าย อคส.ประมูลจำหน่ายภายในประเทศทั้งหมด

| สรุปการซื้อขาย               | ปริมาณ<br>(ตัน) | มูลค่า<br>(ล้านบาท) | ราคาเฉลี่ย<br>(บาท/กก.) |
|------------------------------|-----------------|---------------------|-------------------------|
| - การรับซื้อ ( มี.ย.-พ.ย.43) | 20,545          | 199.15              | 9.69                    |
| - การจำหน่าย (ก.ย.43-ก.พ.44) | 20,545          | 89.76               | 4.37                    |
| - ขาดทุนราคา                 | -               | 109.39              | 5.32                    |

7.4 ปี 2544 (ปัญหาราคาคาดต่ำ)

มติคณะกรรมการคชก.เมื่อ 22 มี.ค.44 1) อนุมัติเงินทุนจำนวน 125 ล้านบาท ให้ อคส. ดำเนินการแทรกแซงตลาดรับซื้อเนื้อมะพร้าวแห้ง 90 % จากเกษตรกรรายย่อยแล้วส่งออก หรือจำหน่ายให้กับผู้ซื้อเพื่อนำไปส่งออก หรือสกัดน้ำมันมะพร้าวแล้วส่งออกทันที ปริมาณแทรกแซง 20,000 ตัน 2) กำหนดราคาเป้าหมายนำเนื้อมะพร้าวแห้ง 90% (ทับสะเก) กก.ละ 8.00 บาท และราคารับซื้อเนื้อมะพร้าวแห้ง 90% (ทับสะเก) กก.ละ 6.00 บาท สำหรับแหล่งผลิตอื่นให้กำหนดโดยเทียบเคียงจากฐานราคาเป้าหมายนำเนื้อมะพร้าวแห้ง 90%(ทับสะเก) ด้วยวิธีคำนวณราคาในแต่ละจังหวัด เพิ่ม-ลด ได้ตามสัดส่วนราคาคาดตลาด และคุณภาพสินค้า 3) ระยะเวลารับซื้อ มี.ค.-ส.ค.44 4) ระยะเวลาโครงการ มี.ค.-ต.ค.44

ผลการดำเนินงาน เนื่องจากราคาเนื้อมะพร้าวแห้ง 90% มีแนวโน้มสูงขึ้นใกล้เคียงกับราคารับซื้อที่คชก.กำหนด (กก.ละ 6.00 บาท) จึงได้ชะลอการรับซื้อไว้จนถึงสิ้นสุดระยะเวลาโครงการเดือน ต.ค.44 เนื่องจากราคาอยู่ในเกณฑ์ดี

7.5 ปี 2545 ใช้นโยบายบริหารจัดการ (ไม่มีการแทรกแซง มะพร้าวผลราคาสูงกว่าปีที่ผ่านมา)

- 1) การเปิดตลาดนำเข้าภายใต้ WTO ได้บริหารจัดการการเปิดตลาดนำเข้าอย่างรัดกุม
- 2) การนำเข้าภายใต้ AFTA (ภาษีนำเข้าร้อยละ 5 ) ยังคงมาตรการขออนุญาตนำเข้า
- 3) ออกประกาศให้ผู้ซื้อปิดป้ายแสดงราคารับซื้อมะพร้าวผลและเนื้อมะพร้าวแห้ง เพื่อให้เกิดความเป็นธรรมแก่เกษตรกร เพิ่มประสิทธิภาพการแข่งขันตามกลไกตลาด

8. สถานการณ์ ปี 2546

8.1 ในประเทศ

- 1) ปริมาณ ปี 2546 ก.เกษตร คาดการณ์มีผลผลิตมะพร้าวผล 1.432 ล้านตันเพิ่มขึ้นร้อยละ 0.99 (ปี 2545 มี 1,418 ล้านตัน) และใช้ภายในประเทศทั้งหมดในการบริโภค แปรรูปกะทิ ทับน้ำมันมะพร้าว
- 2) ฤดูกาล ปีนี้ช่วงฤดูกาลให้ผลผลิตมากสั้นลง ทำให้ขณะนี้ผลผลิตเริ่มลดลง
- 3) ราคา ช่วงครึ่งปีแรก (ม.ค.-มิ.ย.46) ราคามะพร้าวผลอยู่ในเกณฑ์ดีน่าพอใจ (ผลละ 3.70 บาท) ภายใต้ภาวะการบริโภคกะทิตามครัวเรือนที่ลดลง
  - ปัจจุบัน (4 พ.ย.46) มะพร้าวผลใหญ่ ณ แหล่งผลิตเฉลี่ยทั่วประเทศผลละ 3.25 บาท (จ.ประจวบฯผลละ 6-6.50 บาท จ.สุราษฎร์ฯ ผลละ 4.50-5.00 บาท) ไน้มสูงขึ้นจากเดือนก่อนเนื่องจากผลผลิตเริ่มลดลง ในขณะที่ตลาดปลายทางคลองตัวขึ้น เนื้อมะพร้าวแห้ง ณ แหล่งผลิตเฉลี่ยทั่วประเทศ กก.ละ 7.29 บาท (จ.ประจวบฯกก.ละ 9.50-10 บาท จ.สุราษฎร์ฯ กก.ละ 8.20-8.50 บาท) เพิ่มขึ้นจากเดือนก่อน ส่วนราคาน้ำมันมะพร้าวดิบอยู่ที่กก.ละ 21.67-22.17 บาทซึ่งอยู่ในเกณฑ์สูง
  - 4) แนวโน้ม คาดว่า พ.ย.-ธ.ค. ราคามะพร้าวผลจะสูงขึ้นเนื่องจากผลผลิตลดลง

## 8.2 ต่างประเทศ

1) ปริมาณ ปี 2546 (ตค.45-กย.46) กระทรวงเกษตรสหรัฐฯ คาดว่าโลกมีผลผลิตเนื้อมะพร้าวแห้ง 5.11 ล้านตัน ลดลงจากปีก่อนร้อยละ 1.54 โดยฟิลิปปินส์ลดร้อยละ 4.65 อินโดนีเซียเพิ่มขึ้นร้อยละ 2.94 เวียดนามมีเท่าปีก่อน

2) ราคา น้ำมันมะพร้าวดิบ(รีอตเตอร์ดัมส์) อยู่ในเกณฑ์สูง ปัจจุบัน (4 พ.ย.46) ต้นละ 505 U\$ ~ 20.16 บาท (Ex = 39.918 B/\$)

\*\*\*\*\*

สำนักส่งเสริมการค้าสินค้าเกษตร /พ.ย.46  
มะพร้าว 44/6 ,สุพัตรา MPP: มะพร้าวรายเดือน46

## ราคามะพร้าวผลและผลิตภัณฑ์

มะพร้าว 45/1 : ราคามะพร้าวรายเดือน (Sheet 2)

|                                                                                    | ม.ค.  | ก.พ.  | มี.ค. | เม.ย. | พ.ค.  | มิ.ย. | ก.ค.  | ส.ค.  | ก.ย.  | ต.ค.  | พ.ย.               | ธ.ค.  | เฉลี่ย |
|------------------------------------------------------------------------------------|-------|-------|-------|-------|-------|-------|-------|-------|-------|-------|--------------------|-------|--------|
| 1. ราคามะพร้าวผลแก่ ผลใหญ่ทั้งเปลือก ที่เกษตรกรขายได้ เฉลี่ยทั้งประเทศ : บาท/ผล 1/ |       |       |       |       |       |       |       |       |       |       |                    |       |        |
| ปี 2541                                                                            | 3.43  | 4.29  | 4.12  | 3.57  | 3.18  | 3.20  | 3.57  | 4.19  | 5.12  | 8.28  | 10.62              | 11.30 | 5.41   |
| ปี 2542                                                                            | 11.04 | 9.65  | 9.61  | 8.90  | 7.72  | 5.58  | 4.61  | 4.66  | 5.03  | 6.02  | 7.18               | 7.29  | 7.27   |
| ปี 2543                                                                            | 5.20  | 3.95  | 3.16  | 2.86  | 2.48  | 2.13  | 1.77  | 1.79  | 1.72  | 1.84  | 2.11               | 2.13  | 2.60   |
| ปี 2544                                                                            | 2.10  | 1.97  | 2.22  | 2.21  | 2.37  | 2.31  | 2.16  | 2.05  | 2.10  | 3.00  | 3.91               | 3.86  | 2.52   |
| ปี 2545                                                                            | 4.04  | 4.37  | 4.28  | 4.52  | 4.01  | 3.07  | 2.64  | 2.28  | 2.21  | 2.45  | 2.75               | 3.06  | 3.31   |
| ปี 2546                                                                            | 3.47  | 3.82  | 3.79  | 3.82  | 3.72  | 3.38  | 2.69  | 2.76  | 2.76  | 2.98  | 3.25 (31 ตค.)      |       | 3.32   |
| 2. ราคามะพร้าวผลใหญ่ ปอกเปลือก ขายส่ง ณ ตลาด กทม. : บาท/ผล 2/                      |       |       |       |       |       |       |       |       |       |       |                    |       |        |
| ปี 2541                                                                            | 7.28  | 7.88  | 8.20  | 7.08  | 6.46  | 6.50  | 6.97  | 7.81  | 10.18 | 15.33 | 17.94              | 17.59 | 9.94   |
| ปี 2542                                                                            | 16.30 | 14.74 | 15.73 | 13.60 | 12.42 | 10.42 | 8.78  | 8.86  | 9.25  | 9.45  | 10.64              | 9.65  | 11.65  |
| ปี 2543                                                                            | 8.76  | 7.64  | 6.52  | 5.81  | 5.72  | 5.20  | 4.75  | 4.75  | 4.75  | 4.75  | 5.26               | 5.50  | 5.78   |
| ปี 2544                                                                            | 5.93  | 5.76  | 5.19  | 5.75  | 5.41  | 5.25  | 5.25  | 5.34  | 5.98  | 7.05  | 8.07               | 7.75  | 6.06   |
| ปี 2545                                                                            | 8.31  | 8.50  | 8.27  | 8.70  | 7.59  | 6.48  | 6.12  | 6.00  | 5.81  | 6.30  | 6.57               | 6.75  | 7.12   |
| ปี 2546                                                                            | 7.00  | 7.80  | 7.76  | 8.00  | 7.31  | 6.75  | 6.00  | 6.19  | 6.66  | 7.44  | 8.50-9.00 (4 พย.)  |       | 7.09   |
| 3. ราคาน้ำมันมะพร้าวแห้ง 90% ที่เกษตรกรขายได้ เฉลี่ยทั้งประเทศ : บาท/กก. 1/        |       |       |       |       |       |       |       |       |       |       |                    |       |        |
| ปี 2541                                                                            | 9.73  | 10.77 | 10.06 | 9.06  | 9.98  | 11.08 | 11.57 | 12.60 | 13.56 | 14.61 | 14.62              | 14.26 | 11.83  |
| ปี 2542                                                                            | 16.81 | 16.43 | 12.54 | 15.00 | 10.00 | 15.00 | 11.50 | 12.50 | 12.37 | 14.00 | 14.00              | 11.67 | 13.49  |
| ปี 2543                                                                            | 9.40  | 8.25  | 8.50  | 7.85  | 7.66  | 7.30  | 5.71  | 5.75  | 4.66  | 4.25  | 4.41               | 4.49  | 6.52   |
| ปี 2544                                                                            | 3.77  | 3.33  | 3.28  | 3.50  | 4.34  | 5.01  | 4.82  | 5.39  | 5.06  | 4.71  | 4.74               | 4.73  | 4.39   |
| ปี 2545                                                                            | 4.86  | 4.89  | 4.83  | 4.95  | 6.31  | 6.67  | 7.04  | 7.15  | 7.50  | 7.34  | 7.86               | 9.67  | 6.59   |
| ปี 2546                                                                            | 10.19 | 9.02  | 6.93  | 6.85  | 6.96  | 6.97  | 6.84  | 6.68  | 6.77  | 7.29  | 7.29 (31 ตค.)      |       | 7.45   |
| 4. ราคาน้ำมันมะพร้าวแห้ง 90% โรงงานหีบน้ำมันมะพร้าวรับซื้อ ณ ตลาดกทม. : บาท/กก. 2/ |       |       |       |       |       |       |       |       |       |       |                    |       |        |
| ปี 2541                                                                            | 11.88 | 12.87 | 11.99 | 10.26 | 11.85 | 11.55 | 11.34 | 14.16 | 15.33 | 16.73 | 18.00              | 19.13 | 13.76  |
| ปี 2542                                                                            | 19.86 | 17.82 | 16.05 | 12.44 | 12.63 | 12.50 | 12.50 | 12.67 | 13.48 | 14.00 | 14.00              | 14.00 | 14.33  |
| ปี 2543                                                                            | 13.65 | 12.64 | 9.83  | 9.09  | 8.61  | 8.47  | 7.22  | 6.89  | 5.65  | 5.07  | 5.54               | 5.50  | 8.18   |
| ปี 2544                                                                            | 4.88  | 4.18  | 4.09  | 4.24  | 5.27  | 5.91  | 5.78  | 6.25  | 5.85  | 5.36  | 5.68               | 6.05  | 5.30   |
| ปี 2545                                                                            | 6.45  | 6.34  | 6.98  | 7.93  | 8.10  | 8.72  | 8.32  | 8.74  | 8.68  | 8.76  | 10.12              | 11.84 | 8.42   |
| ปี 2546                                                                            | 12.01 | 9.98  | 9.22  | 8.94  | 9.20  | 9.22  | 8.78  | 8.37  | 8.78  | 9.53  | 11.50-12.00(4 พย.) |       | 9.40   |
| 5. ราคาน้ำมันมะพร้าวดิบ ขายส่งตลาดกทม. : บาท/กก. 2/                                |       |       |       |       |       |       |       |       |       |       |                    |       |        |
| ปี 2541                                                                            | 24.53 | 25.02 | 22.07 | 19.50 | 23.61 | 24.12 | 25.19 | 26.61 | 28.53 | 31.00 | 33.54              | 36.79 | 26.71  |
| ปี 2542                                                                            | 37.63 | 35.26 | 29.94 | 23.26 | 24.59 | 24.59 | 24.31 | 24.35 | 26.38 | 25.95 | 24.66              | 26.59 | 27.29  |
| ปี 2543                                                                            | 26.44 | 24.68 | 18.81 | 17.78 | 16.44 | 15.88 | 13.40 | 12.71 | 10.46 | 9.45  | 10.54              | 10.73 | 15.61  |
| ปี 2544                                                                            | 9.40  | 8.35  | 7.95  | 8.08  | 10.36 | 11.21 | 11.24 | 12.18 | 10.94 | 9.81  | 10.98              | 11.54 | 10.17  |
| ปี 2545                                                                            | 12.35 | 12.96 | 13.79 | 14.99 | 15.49 | 16.21 | 15.67 | 15.95 | 15.80 | 16.04 | 19.09              | 22.10 | 15.87  |
| ปี 2546                                                                            | 22.19 | 18.24 | 16.84 | 16.47 | 17.05 | 16.97 | 15.88 | 15.09 | 16.22 | 18.48 | 21.67-22.17(4 พย.) |       | 17.34  |
| 6. ราคาน้ำมันมะพร้าวดิบ ตลาดต่างประเทศ (รอดเตอร์ดัม) : บาท/กก. 3/                  |       |       |       |       |       |       |       |       |       |       |                    |       |        |
| ปี 2541                                                                            | 30.26 | 25.99 | 23.72 | 24.25 | 28.37 | 27.17 | 27.10 | 27.31 | 26.08 | 26.55 | 27.49              | 28.02 | 26.86  |
| ปี 2542                                                                            | 27.85 | 26.31 | 26.47 | 31.37 | 32.94 | 30.15 | 25.22 | 28.06 | 30.16 | 29.16 | 28.65              | 27.57 | 28.66  |
| ปี 2543                                                                            | 25.24 | 22.98 | 21.32 | 21.30 | 18.68 | 17.15 | 15.68 | 15.33 | 14.08 | 14.28 | 16.50              | 13.66 | 18.02  |
| ปี 2544                                                                            | 13.71 | 11.73 | 12.58 | 12.86 | 12.73 | 14.01 | 16.11 | 16.39 | 13.35 | 13.50 | 14.12              | 14.86 | 13.83  |
| ปี 2545                                                                            | 15.47 | 16.18 | 15.44 | 17.05 | 17.50 | 18.61 | 18.16 | 18.45 | 17.23 | 18.54 | 19.69              | 20.46 | 17.73  |
| ปี 2546                                                                            | 20.63 | 20.36 | 18.44 | 18.03 | 18.15 | 19.14 | 18.51 | 17.40 | 17.42 | 19.30 | 20.16(4 พย.)       |       | 18.74  |

ที่มา: 1/ สำนักงานเศรษฐกิจการเกษตร 2/ กรมการค้าภายใน 3/ รอดเตอร์



A:ผลผลิตถั่วเขียว

## ถั่วเขียว

| 1. ผลผลิตและความต้องการใช้ | ปี 2542/43 | ปี2543/44  | ปี2544/45  | ปี2545/46  | ปี2546/47   |
|----------------------------|------------|------------|------------|------------|-------------|
| 1.1 ผลผลิต (ตัน)           | 249,366    | 225,865    | 237,672    | 257,928    | 250,882     |
| 1.2 ความต้องการใช้ (ตัน)   | 215,989    | 192,738    | 219,590    | 235,089    | 227,882     |
| 1.3 การส่งออก              |            |            |            |            | (ประมาณการ) |
| - ถั่วเขียวผิวมัน          | ปี 2542    | ปี 2543    | ปี 2544    | ปี 2545    | ปี 2546     |
| ปริมาณ (ตัน)               |            |            |            |            | (ม.ค-ก.ย.)  |
| มูลค่า (ล้านบาท)           | 21,305     | 22,340     | 13,065     | 14,336     | 14, 503     |
| - ถั่วเขียวผิวดำ           |            |            |            |            |             |
| ปริมาณ (ตัน)               | 12,072     | 10,787     | 5,017      | 9,503      | 1,706       |
| มูลค่า (ล้านบาท)           | 178.08     | 272.04     | 107.37     | 140.37     | 33.31       |
| 2. ราคา (บาท/กก.)          | ปี 2542/43 | ปี 2543/44 | ปี 2544/45 | ปี 2545/46 | ปี 2546/47  |
| เกษตรกรขายได้              |            |            |            |            | (ต.ค.46)    |
| - ถั่วเขียวผิวมันคละ       | 10.67      | 14.29      | 14.57      | 11.24      | 11.71       |
| - ถั่วเขียวผิวดำคละ        | 9.90       | 17.73      | 11.42      | 10.32      | -           |
| 3. ต้นทุนการผลิต (บาท/กก.) | 8.13       | 8.60       | 8.86       | 8.50       | na          |

## 4. สภาพปัญหา/สาเหตุ

4.1 ผลผลิตถั่วเขียวของไทยมีปัญหาเรื่องคุณภาพเกี่ยวกับเชื้อราและสิ่งเจือปนรวมทั้งมีสารพิษตกค้าง

4.2 ราคามักผันผวนไม่แน่นอน เกษตรกรขาดอำนาจต่อรองราคา เนื่องจากขาดมาตรฐานการคัดเกรดและคุณภาพ

4.3 ตลาดส่งออกมีค่อนข้างจำกัด และต้องประสบกับภาวะการแข่งขันทั้งด้านราคาและคุณภาพจากประเทศ ผู้ผลิตรายใหญ่ ซึ่งเป็นคู่แข่งด้วย เช่น จีน เวียดนาม และ เมียนมาร์

## 5. การแก้ไขปัญหา

## 5.1 ระยะสั้น

กรณีเกิดปัญหาราคาตกต่ำ ขออนุมัติใช้เงินจากกองทุนรวมฯ เพื่อช่วยเหลือเกษตรกรด้านการตลาดและราคาตามความเหมาะสม

## 5.2 ระยะยาว

- 1) เพิ่มประสิทธิภาพการผลิตให้ได้ผลผลิตต่อไร่สูงขึ้น เพื่อลดต้นทุนการผลิตและปรับปรุงคุณภาพผลผลิตให้มีคุณภาพดีตรงกับความต้องการของตลาด
- 2) ปรับระบบการผลิตถั่วเขียวให้สอดคล้องกับความต้องการของตลาดทั้งในด้านปริมาณคุณภาพ โดยกำหนดช่วงการเพาะปลูกและเก็บเกี่ยวให้เหมาะสม เพื่อหลีกเลี่ยงการกระทบฝนระหว่างการเก็บเกี่ยว
- 3) จัดและส่งเสริมให้มีการรวมกลุ่มเกษตรกรเพื่อเพิ่มศักยภาพ สร้างอำนาจต่อรองราคาและสนับสนุนการแปรรูปเป็นผลิตภัณฑ์ต่างๆ เพื่อสร้างมูลค่าเพิ่ม
- 4) พัฒนาคุณภาพสินค้าให้ตรงตามความต้องการของตลาด โดยรักษาตลาดเดิมไว้ และขยายตลาดต่างประเทศใหม่ๆ เพื่อรองรับสินค้าให้กว้างขวางยิ่งขึ้น
- 5) สนับสนุนความร่วมมือระหว่างเกษตรกรผู้ผลิต ผู้ค้าส่ง และผู้ส่งออก เพื่อเป็นหลักประกัน และสร้างความเชื่อมั่นต่อกัน

## 6. สถานการณ์ปัจจุบัน/แนวโน้ม

6.1 ในปีการผลิต 2546/47 กระทรวงเกษตรและสหกรณ์ได้ประมาณการ (มี.ค.46) ว่าจะมีผลผลิตถั่วเขียวรวม 250,882 ตัน ลดลงจากปีการผลิต 2545/46 ร้อยละ 2.73 เนื่องจากในปีที่ผ่านมาเกษตรกรประสบภัยธรรมชาติ และผลผลิตคุณภาพไม่ดี ส่งผลให้ราคาซื้อขายได้อยู่ในระดับต่ำ เกษตรกรจึงหันไปปลูกพืชชนิดอื่นที่ให้ผลตอบแทนสูงกว่า

ปัจจุบัน เป็นฤดูการผลิตถั่วเขียวผิวมันรุ่น 1 ปลายฤดูฝน ปี 2546/47 ซึ่งมีผลผลิตร้อยละ 70 ของผลผลิตรวม ขณะนี้ผลผลิตกำลังทยอยออกสู่ตลาดอย่างต่อเนื่อง

6.2 สำหรับความเคลื่อนไหวของราคาถั่วเขียวผิวมันที่เกษตรกรขายได้ในเดือน ต.ค.46 ปรับตัวสูงขึ้นเล็กน้อยโดยมีราคา กก.ละ 11.71 บาท สูงกว่าเดือนที่แล้วซึ่งมีราคา กก.ละ 11.23 บาท ส่วนราคาขายส่งตลาดกรุงเทพฯยังอยู่ในระดับทรงตัวเท่ากับเดือนที่แล้ว กก.ละ 14.17 บาท

| ปี                                                                           | มีย.  | กค.   | สค.   | กย    | ตค.   | พย    | ธค.   | มค    | กพ    | มีค   | เม.ย. | พค.   | เฉลี่ย |
|------------------------------------------------------------------------------|-------|-------|-------|-------|-------|-------|-------|-------|-------|-------|-------|-------|--------|
| <b>ราคาที่เกษตรกรขายได้ เมล็ดใหญ่ (คละ) ที่มา : สำนักงานเศรษฐกิจการเกษตร</b> |       |       |       |       |       |       |       |       |       |       |       |       |        |
| 2540/41                                                                      | 11.15 | 13.31 | 12.89 | 13.65 | -     | 12.54 | 13.05 | 14.40 | 16.68 | 17.23 | 15.32 | 13.66 | 13.99  |
| 2541/42                                                                      | 14.88 | 13.90 | 14.30 | 15.1  | 13.50 | 13.31 | 12.63 | 12.66 | 11.24 | 13.07 | 12.16 | 11.24 | 13.17  |
| 2542/43                                                                      | 11.37 | 11.62 | 9.70  | 9.52  | 9.91  | 8.75  | 8.87  | 9.31  | 9.31  | 12.14 | 14.38 | 13.19 | 10.67  |
| 2543/44                                                                      | 11.58 | 10.79 | 13.09 | 12.90 | 13.71 | 15.05 | 16.26 | 15.77 | 14.98 | 16.18 | 15.60 | 15.52 | 14.29  |
| 2544/45                                                                      | 14.71 | 15.98 | 16.84 | 16.30 | 15.16 | 13.74 | 13.45 | 13.66 | 13.86 | 14.11 | 13.51 | 13.54 | 14.57  |
| 2545/46                                                                      | 12.11 | 12.91 | 12.96 | 13.37 | 12.28 | 11.11 | 10.53 | 10.35 | 9.05  | 9.65  | 9.36  | -     | 11.24  |
| 2546/47                                                                      | -     | -     | 11.23 | 10.40 | 11.71 |       |       |       |       |       |       |       | 11.11  |
| <b>ราคาขายส่งกม. อย่างดี ที่มา : กรมการค้าภายใน</b>                          |       |       |       |       |       |       |       |       |       |       |       |       |        |
| 2540/41                                                                      | 15.21 | 15.84 | 15.84 | 15.84 | 15.84 | 15.84 | 16.31 | 18.77 | 19.69 | 19.86 | 19.00 | 19.00 | 17.25  |
| 2541/42                                                                      | 19.00 | 19.00 | 19.00 | 19.45 | 20.56 | 17.50 | 17.50 | 17.50 | 17.13 | 15.89 | 15.89 | 16.67 | 17.92  |
| 2542/43                                                                      | 15.47 | 13.75 | 14.32 | 14.92 | 13.77 | 13.50 | 13.93 | 14.17 | 14.17 | 15.25 | 19.16 | 19.16 | 15.13  |
| 2543/44                                                                      | 18.49 | 16.89 | 17.85 | 19.18 | 19.58 | 19.90 | 20.05 | 21.14 | 19.50 | 18.70 | 17.59 | 18.67 | 18.96  |
| 2544/45                                                                      | 17.90 | 19.82 | 19.00 | 21.91 | 19.21 | 18.13 | 17.92 | 17.92 | 17.92 | 17.92 | 17.92 | 17.92 | 18.62  |
| 2545/46                                                                      | 17.92 | 16.30 | 15.92 | 15.92 | 15.92 | 14.38 | 13.86 | 13.50 | 13.25 | 13.25 | 13.25 | 14.25 | 14.86  |
| 2546/47                                                                      | 14.25 | 14.25 | 14.25 | 14.77 | 15.08 |       |       |       |       |       |       |       | 14.52  |
| <b>ราคาขายส่ง กทม. อย่างรอง ที่มา : กรมการค้าภายใน</b>                       |       |       |       |       |       |       |       |       |       |       |       |       |        |
| 2540/41                                                                      | 13.45 | 13.75 | 13.75 | 13.75 | 13.75 | 13.75 | 14.08 | 16.57 | 17.40 | 17.44 | 16.58 | 16.58 | 15.07  |
| 2541/42                                                                      | 16.58 | 16.58 | 16.58 | 17.01 | 17.26 | 15.00 | 15.00 | 14.92 | 13.72 | 13.03 | 13.24 | 14.34 | 13.52  |
| 2542/43                                                                      | 12.58 | 11.25 | 11.44 | 11.59 | 10.63 | 10.50 | 10.77 | 10.92 | 10.92 | 11.99 | 15.83 | 15.83 | 11.67  |
| 2543/44                                                                      | 14.70 | 13.64 | 14.06 | 15.09 | 15.41 | 17.01 | 17.99 | 18.43 | 16.80 | 17.06 | 15.74 | 17.02 | 15.99  |
| 2544/45                                                                      | 16.24 | 17.56 | 19.00 | 20.25 | 17.54 | 16.50 | 17.12 | 16.25 | 16.25 | 16.25 | 16.25 | 16.25 | 17.20  |
| 2545/46                                                                      | 16.25 | 14.66 | 14.25 | 14.25 | 14.25 | 12.73 | 12.20 | 11.94 | 11.90 | 11.59 | 11.59 | 11.59 | 13.10  |
| 2546/47                                                                      | 12.81 | 12.81 | 12.84 | 13.18 | 13.18 |       |       |       |       |       |       |       | 12.96  |

## ถั่วเขียวผิวดำ

หน่วย : บาท/กก.

| ปี                                                                 | พย.   | ธค.   | มค.   | กพ.   | มีค.  | เม.ย. | พค.   | มีย.  | กค.   | สค.   | กย.   | ตค.   | เฉลี่ย |
|--------------------------------------------------------------------|-------|-------|-------|-------|-------|-------|-------|-------|-------|-------|-------|-------|--------|
| <b>ราคาที่เกษตรกรขายได้ (คละ) ที่มา : สำนักงานเศรษฐกิจการเกษตร</b> |       |       |       |       |       |       |       |       |       |       |       |       |        |
| 2540/41                                                            | 9.00  | -     | 19.33 | -     | -     | -     | -     | -     | -     | -     | -     | -     | 14.17  |
| 2541/42                                                            | 10.59 | 11.63 | 11.00 | -     | -     | -     | -     | -     | -     | -     | -     | -     | 11.07  |
| 2542/43                                                            | -     | 7.90  | 11.90 | -     | -     | -     | -     | -     | -     | -     | -     | -     | 9.90   |
| 2543/44                                                            | -     | 18.40 | 17.90 | 16.90 | -     | -     | -     | -     | -     | -     | -     | -     | 17.73  |
| 2544/45                                                            | 11.19 | 12.02 | 11.04 | -     | -     | -     | -     | -     | -     | -     | -     | -     | 11.42  |
| 2545/46                                                            | -     | -     | 9.94  | 10.80 | -     | -     | -     | -     | -     | -     | -     | -     | 10.32  |
| 2546/47                                                            |       |       |       |       |       |       |       |       |       |       |       |       |        |
| <b>ราคาขายส่ง กทม. อย่างดี ที่มา : กรมการค้าภายใน</b>              |       |       |       |       |       |       |       |       |       |       |       |       |        |
| 2540/41                                                            | 11.50 | 12.31 | 15.01 | 15.54 | 16.47 | 16.59 | 16.59 | 16.59 | 16.59 | 16.59 | 17.62 | 20.50 | 15.99  |
| 2541/42                                                            | -     | 13.50 | 13.33 | 13.00 | 13.00 | 13.00 | 13.00 | 13.00 | 13.00 | 13.00 | 13.00 | 13.09 | 13.27  |
| 2542/43                                                            | -     | 11.00 | 12.90 | 13.00 | 13.22 | 14.00 | 14.00 | -     | -     | -     | -     | -     | 13.02  |
| 2543/44                                                            | 18.50 | 18.50 | 17.64 | 16.80 | 16.50 | 16.50 | 16.50 | -     | -     | -     | -     | -     | 17.28  |
| 2544/45                                                            | 14.50 | 14.50 | 14.50 | 14.50 | 14.50 | 14.50 | 14.50 | 14.50 | 11.97 | 11.50 | 11.00 | 11.00 | 13.46  |
| 2545/46                                                            | 10.50 | 9.82  | 8.50  | 9.90  | 8.50  | 9.77  | 9.77  | 10.50 | 10.50 | 10.50 | 10.50 |       | 9.89   |
| 2546/47                                                            |       |       |       |       |       |       |       |       |       |       |       |       |        |
| <b>ราคาขายส่ง กทม. อย่างรอง ที่มา : กรมการค้าภายใน</b>             |       |       |       |       |       |       |       |       |       |       |       |       |        |
| 2540/41                                                            | 9.55  | 10.18 | 13.39 | 14.18 | 15.29 | 15.29 | 15.29 | 15.29 | 15.29 | 15.20 | 16.23 | 18.75 | 14.49  |
| 2541/42                                                            | -     | 11.50 | 10.15 | 8.50  | 8.50  | 8.50  | 8.50  | 8.50  | 8.50  | 8.50  | 8.59  | 10.50 | 9.11   |
| 2542/43                                                            | -     | 7.50  | 8.93  | 9.00  | 9.43  | 11.00 | 11.00 | -     | -     | -     | -     | -     | 9.48   |
| 2543/44                                                            | 16.50 | 16.50 | 15.64 | 14.80 | 14.50 | 14.50 | 14.50 | -     | -     | -     | -     | -     | 15.28  |
| 2544/45                                                            | 12.00 | 12.00 | 12.00 | 12.00 | 12.00 | 12.00 | 12.00 | 12.00 | 8.48  | -     | -     | -     | 11.61  |
| 2545/46                                                            | 8.00  | 8.00  | 7.25  | 7.25  | 6.61  | 6.50  | 6.50  | 7.50  | 7.50  | 7.50  | 7.50  |       | 7.28   |
| 2546/47                                                            |       |       |       |       |       |       |       |       |       |       |       |       |        |

F:ผลผลิตถั่วลิสง Drive C

## ถั่วลิสง

|                                          | ปี 2542/43     | ปี 2543/44     | ปี 2544/45     | ปี 2545/46     | ปี 2546/47     |
|------------------------------------------|----------------|----------------|----------------|----------------|----------------|
| <b>1. การผลิต/ความต้องการใช้(ตัน)</b>    |                |                |                |                |                |
| 1.1 ผลผลิตโลก                            | 29,260,000     | 31,100,000     | 31,110,000     | 33,172,000     | 33,100,000     |
| 1.2 ผลผลิตไทย                            | 137,526        | 131,897        | 128,816        | 109,810        | 111,206        |
| 1.3 ความต้องการใช้                       | 138,029        | 167,638        | 180,901        | 160,316        | 160,000        |
|                                          |                |                |                |                | (ประมาณการ)    |
| <b>1.4 การนำเข้า/ส่งออก</b>              | <b>ปี 2542</b> | <b>ปี 2543</b> | <b>ปี 2544</b> | <b>ปี 2545</b> | <b>ปี 2546</b> |
| - นำเข้า                                 |                |                |                |                | (ม.ค-ก.ย.)     |
| ถั่วลิสงทั้งเปลือกแห้ง                   |                |                |                |                |                |
| ปริมาณ (ตัน)                             | 3,436          | 36,974         | 53,851         | 51,648         | 23,938         |
| มูลค่า (ล้านบาท)                         | 34.76          | 378.51         | 640.26         | 543.72         | 383.14         |
| กากถั่วลิสง ปริมาณ (ตัน)                 | 44,011         | 11,540         | 30,078         | 49,657         | 11,096         |
| มูลค่า (ล้านบาท)                         | 220.12         | 79.45          | 259.13         | 373.05         | 91.08          |
| - ส่งออก                                 |                |                |                |                |                |
| ถั่วลิสงทั้งเปลือกแห้ง                   |                |                |                |                |                |
| ปริมาณ (ตัน)                             | 2,933          | 1,233          | 1,766          | 1,142          | 736.76         |
| มูลค่า (ล้านบาท)                         | 11.94          | 11.60          | 15.86          | 15.87          | 5.64           |
| <b>2. ราคาที่เกษตรกรขายได้ (บาท/กก.)</b> | <b>ปี 2542</b> | <b>ปี 2543</b> | <b>ปี 2544</b> | <b>ปี 2545</b> | <b>ปี 2546</b> |
|                                          |                |                |                |                | (ต.ค..)        |
| - ถั่วลิสงทั้งเปลือกสดคละ                | 6.84           | 7.10           | 7.21           | 7.98           | -              |
| - ถั่วลิสงทั้งเปลือกแห้งคละ              | 11.21          | 11.40          | 11.80          | 10.70          | 14.30          |
| <b>3. ต้นทุนการผลิต (บาท/กก.)</b>        | 10.00          | 11.42          | 11.26          | 11.18          | na             |

## 4. สภาพปัญหา/สาเหตุ

4.1 ประสิทธิภาพการผลิตต่ำ ต้นทุนการผลิตสูง เนื่องจากขาดแคลนเมล็ดพันธุ์ดี เกษตรกรขาดความรู้ความเข้าใจเกี่ยวกับเทคโนโลยีการผลิตที่เหมาะสม และนิยมปลูกเป็นรายได้เสริม หรือปลูกหัวไร่ปลายนากระจายทั่วไปไม่แน่นอน

4.2 คุณภาพถั่วลิสงของไทยมีเชื้อราและสาร Aflatoxins ปนเปื้อนในอัตราค่อนข้างสูง เมล็ดเล็ก ความชื้น สิ่งเจือปน เมล็ดเสียค่อนข้างมาก

4.3 เกษตรกรขาดความรู้ด้านการตลาด เช่น เครื่องชั่งตวงวัด การคัดเกรด การจัดชั้นและการปรับปรุงคุณภาพให้ดีขึ้น ไม่มีการรวมตัวกันในการจำหน่าย ทำให้ขาดอำนาจการต่อรอง

4.4 เกษตรกรไม่มีสถานที่เก็บรักษาเพื่อรอราคาต้องจำหน่ายผลผลิตทันที ทำให้ราคาไม่มีเสถียรภาพและมักเกิดปัญหาหาคาดตกต่ำในช่วงที่ผลผลิตออกมาก

4.5 โรงงานสกัดน้ำมันถั่วลิสงมีขนาดเล็ก ประสิทธิภาพในการผลิตต่ำ ทำให้ต้นทุนการผลิตสูง ไม่สามารถแข่งขันกับน้ำมันบริโภคชนิดอื่นได้

4.6 มีการลักลอบนำเข้าตามแนวชายแดนจากจีนและเมียนมาร์ เพราะขนาดเมล็ดใหญ่กว่าและราคาถูกกว่าของไทย

## 5. การแก้ไขปัญหา

5.1 กรณีเกิดปัญหาด้านราคา ขออนุมัติใช้เงินจากกองทุนรวมฯ เพื่อช่วยเหลือเกษตรกรด้านการตลาดและราคาตามความเหมาะสม

5.2 การพัฒนาระบบตลาด เพื่อปรับปรุงกลไกตลาดสินค้าเกษตรในระดับท้องถิ่นและภูมิภาคอย่างเป็นระบบ ได้แก่ จัดตั้งตลาดกลาง การจัดตลาดนัด และการรวมกลุ่มขายถั่วลิสง เพื่อช่วยให้เกษตรกรมีทางเลือก ลดขั้นตอนการตลาด และแก้ไขปัญหาสินค้าล้นตลาดช่วงต้นฤดู ส่งเสริมความรู้ด้านการตลาด ระบบการซื้อขายแบบตลาดกลาง การใช้เครื่องชั่งตวงวัด วิธีการซื้อขายไม่ให้ถูกเอารัดเอาเปรียบ เพื่อสร้างความมั่นใจให้เกษตรกรสามารถต่อรองราคาและได้รับราคาที่เป็นธรรม

5.3 สนับสนุนการแปรรูปและพัฒนาผลิตภัณฑ์ถั่วลิสงตลอดจนขยายตลาดทั้งในประเทศและเพื่อการส่งออกให้เพิ่มขึ้น

## 6. สถานการณ์ปัจจุบัน/แนวโน้ม

6.1 ในปีการผลิต 2546/47 กระทรวงเกษตรและสหกรณ์ได้ประมาณการ (มี.ค.46)ว่าจะมีผลผลิตถั่วลิสงรวม 111,206 ตัน เพิ่มขึ้นจากปีที่ผ่านมาซึ่งมีผลผลิต 109,810 ตัน หรือเพิ่มขึ้นร้อยละ 1.27 เนื่องจากถั่วลิสงสามารถแปรรูปเป็นผลิตภัณฑ์ได้หลายชนิด และให้ผลตอบแทนดีพอสมควร ประกอบกับความต้องการใช้ภายในประเทศมีแนวโน้มเพิ่มมากขึ้น จึงเป็นแรงจูงใจให้เกษตรกรขยายการผลิตเพิ่มขึ้น

ปัจจุบัน เป็นช่วงฤดูการผลิตถั่วลิสงรุ่นต้นฤดูฝน ซึ่งผลผลิตออกสู่ตลาดในช่วงเดือน ต.ค.-พ.ย

-3-

6.2 ราคาถั่วลิสงทั้งเปลือกแห้งคละที่เกษตรกรขายได้เดือน ตุลาคม 2546 ยังอยู่ในระดับสูง ต่อเนื่องจากเดือนที่แล้วโดยมีราคา ก.ก.ละ 14.30 บาท (เดือนที่แล้ว ก.ก.ละ 15.00 บาท) ส่วนราคา ขายส่งตลาด กทม.ถั่วลิสงกะเทาะเปลือกคัดพิเศษ ปรับตัวสูงขึ้นจากเดือนก่อนเล็กน้อยก.ก.ละ 38.50 บาท

---

สำนักส่งเสริมการค้าสินค้าเกษตร  
กรมการค้าภายใน  
3 พฤศจิกายน 2546

## ราคาตัวลิสที่เกษตรกรขายได้

บาท/กก.

|                                                                          | มค.   | กพ.   | มีค.  | เมย.  | พค.   | มิย.  | กค.   | สค.   | กย.   | ตค.   | พย.   | ธค.   | เฉลี่ย |
|--------------------------------------------------------------------------|-------|-------|-------|-------|-------|-------|-------|-------|-------|-------|-------|-------|--------|
| ราคาเกษตรกรขายได้ ตัวลิสทั้งเปลือกสด ที่มา:สำนักงานเศรษฐกิจการเกษตร      |       |       |       |       |       |       |       |       |       |       |       |       |        |
| ปี 2535                                                                  | 5.91  | 5.60  | 2.65  | 4.80  | 7.10  | 7.04  | -     | 4.50  | 5.34  | 4.32  | 3.63  | 3.34  | 4.93   |
| ปี 2536                                                                  | -     | 4.50  | 3.38  | 4.47  | 6.38  | 6.25  | 3.45  | 4.57  | 4.86  | 5.45  | -     | 7.84  | 5.12   |
| ปี 2537                                                                  | 9.75  | -     | -     | 5.70  | 6.85  | -     | -     | 4.33  | 5.04  | 4.44  | -     | 8.00  | 6.30   |
| ปี 2538                                                                  | -     | -     | 5.29  | 6.08  | 4.47  | 3.00  | -     | -     | 4.50  | 4.40  | -     | 5.13  | 4.70   |
| ปี 2539                                                                  | 6.17  | -     | -     | 5.50  | 5.97  | 6.50  | 7.80  | 5.74  | 4.87  | 7.07  | 6.96  | 7.10  | 6.37   |
| ปี 2540                                                                  | 7.07  | -     | 7.76  | 6.47  | 5.40  | 6.37  | 7.67  | 6.00  | 5.43  | 6.23  | 6.00  | 7.33  | 6.52   |
| ปี 2541                                                                  | -     | -     | 7.17  | 7.28  | 6.67  | 8.25  | 8.00  | 7.12  | 6.79  | 5.62  | 5.69  | 6.55  | 6.91   |
| ปี 2542                                                                  | -     | 10.00 | 9.17  | 6.81  | 5.62  | 6.80  | 6.27  | 5.72  | 6.27  | 6.55  | 6.19  | 5.84  | 6.84   |
| ปี 2543                                                                  | 6.56  | 6.55  | 8.23  | 6.47  | 6.13  | 6.93  | 6.88  | 7.49  | 7.51  | 7.38  | 7.37  | 7.75  | 7.10   |
| ปี 2544                                                                  | 6.19  | 5.22  | 6.52  | 6.65  | 6.42  | 8.25  | 7.25  | 7.52  | 7.54  | 8.23  | 9.32  | 7.35  | 7.21   |
| ปี 2545                                                                  | 7.09  | -     | 9.98  | 9.39  | 7.94  | 9.50  | 8.24  | 5.99  | 6.85  | 6.87  | -     | -     | 7.98   |
| ปี 2546                                                                  | -     | -     | -     | 10.37 | 12.00 | -     | -     | 5.85  | 6.89  | -     | -     | -     | 8.78   |
| ราคาเกษตรกรขายได้ ตัวลิสทั้งเปลือกแห้งคละ ที่มา:สำนักงานเศรษฐกิจการเกษตร |       |       |       |       |       |       |       |       |       |       |       |       |        |
| ปี 2535                                                                  | 7.80  | 7.83  | 7.84  | 10.16 | 9.37  | 9.63  | 8.82  | -     | 8.43  | 8.43  | 7.09  | 6.77  | 8.44   |
| ปี 2536                                                                  | 5.99  | 7.96  | 8.76  | 8.81  | 8.58  | 8.26  | 8.01  | 7.43  | 7.75  | 8.34  | 8.05  | 9.73  | 8.14   |
| ปี 2537                                                                  | 11.02 | 11.73 | -     | 6.25  | 9.14  | 9.75  | -     | 8.40  | 8.12  | 9.19  | 9.70  | 10.41 | 9.58   |
| ปี 2538                                                                  | 8.73  | 9.00  | -     | 8.67  | 10.90 | -     | -     | 10.23 | 9.70  | 9.05  | 10.19 | 9.91  | 9.58   |
| ปี 2539                                                                  | 11.73 | -     | 11.58 | 10.07 | 10.48 | 9.50  | 8.88  | 8.53  | 9.15  | 10.52 | 12.89 | 14.89 | 10.66  |
| ปี 2540                                                                  | 9.98  | 10.73 | 12.00 | 11.67 | 11.33 | 12.98 | 13.22 | 12.50 | 14.40 | 12.98 | 13.50 | 13.09 | 12.22  |
| ปี 2541                                                                  | 14.34 | -     | 12.00 | 14.25 | 13.94 | 13.50 | -     | -     | 12.44 | 14.00 | 12.78 | 13.17 | 13.61  |
| ปี 2542                                                                  | 12.03 | -     | 13.61 | 11.86 | 10.45 | 12.90 | 13.22 | 11.59 | 10.29 | 9.85  | 11.01 | 10.69 | 11.21  |
| ปี 2543                                                                  | 10.65 | 9.23  | 11.67 | 12.10 | 11.18 | 12.12 | 13.68 | 12.12 | 12.07 | 10.81 | 10.25 | 9.77  | 11.40  |
| ปี 2544                                                                  | 9.44  | 8.61  | 9.54  | 9.45  | 10.50 | 9.94  | 14.59 | 13.29 | 12.02 | 11.98 | 11.96 | 11.44 | 10.80  |
| ปี 2545                                                                  | 11.25 | 12.14 | 13.64 | 12.55 | 11.99 | 12.02 | 13.05 | 11.75 | 10.22 | 12.22 | 10.90 | 10.62 | 10.70  |
| ปี 2546                                                                  | 14.00 | -     | 13.33 | 14.52 | 16.88 | 17.50 | -     | -     | 15.00 | 14.30 | -     | -     | 15.08  |





สุกร

|                                                 | 2542  | 2543  | 2544   | 2545   | 2546                  |
|-------------------------------------------------|-------|-------|--------|--------|-----------------------|
| 1. ผลผลิต (ล้านตัว)                             | 9.075 | 9.493 | 9.716  | 9.876  | 10.076                |
| 2. ความต้องการภายในประเทศ (ล้านตัว)             | 8.887 | 9.362 | 9.410  | 9.590  | 9.850                 |
| 3. ปริมาณการนำเข้าเนื้อสุกร (ตัน)               | 9.47  | 31.66 | 741    | 395    | 308.91<br>(ม.ค.-ก.ย.) |
| 4. ปริมาณการส่งออกเนื้อสุกร (ตัน)               | 710   | 5,236 | 10,301 | 11,592 | 7,187<br>(ม.ค.-ก.ย.)  |
| 5. ราคาขายส่งสุกรมีชีวิต ตลาด กทม.<br>(บาท/กก.) | 42.20 | 33.86 | 37.12  | 38.41  | 32.50<br>(3 ต.ค.46)   |
| 6. ต้นทุนการผลิตสุกรขุน                         | 37.73 | 31.02 | 32.70  | 34.97  | 35.59<br>(ก.พ.46)     |

7. ราคาเฉลี่ย ย้อนหลัง 3 ปี กก.ละ 33.93 บาท

(ราคาช่วงผลผลิตออกมากเดือน ตุลาคม - กุมภาพันธ์ เฉลี่ยย้อนหลัง 3 ปี (2543-2546))

8. สถานการณ์ปัจจุบัน ปริมาณสุกรมีชีวิตที่ออกสู่ตลาดมีมากกว่าปกติ เนื่องจากมีการระบาดของโรคปากเท้าเปื่อยในพื้นที่จังหวัดราชบุรีและนครปฐม ประกอบกับเกิดภาวะน้ำท่วม ทำให้ผู้เลี้ยงเร่งระบายสุกรออกจากฟาร์มเพื่อหลีกเลี่ยงความเสียหายที่อาจจะเกิดขึ้นจากภาวะดังกล่าว ในขณะที่ภาวะการค้าปลีกค่อนข้างชะลอตัว เนื่องจากในเดือนตุลาคม 2546 เป็นช่วงปิดภาคเรียน และสถานที่ราชการในเขตกรุงเทพฯ ปิดทำการในวาระการประชุมเอเปค (ระหว่างวันที่ 17-23 ตุลาคม 2546) ส่งผลให้ราคาขายส่งสุกรมีชีวิต (ฟาร์ม) อ่อนตัวลงตั้งแต่ปลายเดือนตุลาคม 2546 จาก กก.ละ 34-35 บาท เหลือ กก.ละ 32.33 บาท ในปัจจุบัน (3 พ.ย.46) สำหรับราคาขายปลีกสุกรชำแหละเนื้อแดงอ่อนตัวลงจาก กก.ละ 72-75 บาท เหลือ กก.ละ 70-75 บาท

9. แนวโน้ม คาดว่า ราคาขายสุกรมีชีวิตในช่วงต่อไปจะยังคงทรงตัว

10. ภาวะการส่งออก เมื่อเปรียบเทียบการส่งออกในปี 2546 ตั้งแต่เดือนมกราคม-กันยายน กับช่วงเดียวกันของปี 2545 พบว่า ในปี 2546 ประเทศผู้นำเข้าสุกรพันธุ์และสุกรมีชีวิต ซึ่งส่วนใหญ่เป็นประเทศเพื่อนบ้านในแถบเอเชีย ได้แก่ ลาว กัมพูชา เวียดนาม และพม่า มีการนำเข้าสุกรจากไทยมากขึ้น คิดเป็นร้อยละ 392.5 และ 102.98 ตามลำดับ สำหรับการส่งออกในรูปของเนื้อสุกรสดหรือแช่เย็น เนื้อสุกรแช่เย็นจนแข็ง และเนื้อสุกรแช่น้ำเกลือ/อบแห้ง รวมกัน ปริมาณการส่งออกในปีนี้ลดลงจากปีก่อน คิดเป็นร้อยละ 21.14 ทั้งนี้ เป็นผลจากการระบาดของโรคซาร์ส ซึ่งตลาดส่งออกเนื้อสุกรหลัก



สถิติราคาขายส่ง-ขายปลีกสุกรตลาด กทม. พ.ศ. 2541-2546

ราคาขายส่งลูกสุกร (12 กก/ตัว)

|      | มค.   | กพ.   | มีค.  | เมย.  | พค.   | มิย.  | กค.   | สค.   | กย.   | ตค.   | พย.   | ธค.   | เฉลี่ย |
|------|-------|-------|-------|-------|-------|-------|-------|-------|-------|-------|-------|-------|--------|
| 2541 | 250   | 508   | 934   | 900   | 900   | 720   | 618   | 865   | 900   | 945   | 1,205 | 1,340 | 840    |
| 2542 | 1,375 | 1,400 | 1,425 | 1,500 | 1,500 | 1,464 | 1,243 | 924   | 650   | 620   | 864   | 900   | 1,155  |
| 2543 | 900   | 895   | 730   | 665   | 645   | 550   | 624   | 650   | 674   | 714   | 750   | 750   | 712    |
| 2544 | 750   | 734   | 711   | 826   | 900   | 900   | 900   | 900   | 900   | 900   | 945   | 1,000 | 864    |
| 2545 | 1,077 | 1,100 | 1,100 | 1,100 | 1,100 | 1,025 | 1,000 | 1,000 | 1,000 | 1,000 | 1,000 | 1,000 | 1,034  |
| 2546 | 700   | 626   | 352   | 433   | 879   | 848   | 743   | 700   | 845   | 900   |       |       |        |

บาท/ตัว

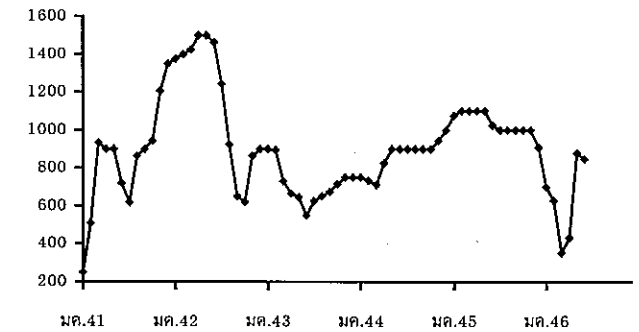

ราคาขายส่งสุกรมีชีวิต (ฟาร์ม)

|      | มค.   | กพ.   | มีค.  | เมย.  | พค.   | มิย.  | กค.   | สค.   | กย.   | ตค.   | พย.   | ธค.   | เฉลี่ย |
|------|-------|-------|-------|-------|-------|-------|-------|-------|-------|-------|-------|-------|--------|
| 2541 | 29.00 | 33.95 | 39.82 | 38.72 | 40.59 | 40.47 | 38.90 | 42.05 | 41.77 | 40.52 | 41.55 | 42.50 | 39.15  |
| 2542 | 43.75 | 45.20 | 46.05 | 47.89 | 49.50 | 48.05 | 45.55 | 41.40 | 36.64 | 29.35 | 37.00 | 36.05 | 42.20  |
| 2543 | 34.55 | 34.55 | 31.33 | 34.26 | 34.88 | 34.14 | 35.24 | 34.86 | 33.50 | 34.07 | 33.91 | 31.06 | 33.86  |
| 2544 | 30.55 | 30.92 | 32.50 | 37.55 | 41.83 | 42.50 | 39.78 | 39.32 | 38.90 | 36.52 | 37.05 | 38.00 | 37.12  |
| 2545 | 37.43 | 36.61 | 38.38 | 40.39 | 40.50 | 39.10 | 40.07 | 40.69 | 40.58 | 38.89 | 36.29 | 32.03 | 38.41  |
| 2546 | 28.50 | 27.13 | 24.60 | 26.31 | 38.18 | 38.93 | 36.50 | 34.20 | 36.00 | 35.83 |       |       |        |

บาท/กก.



ราคาเฉลี่ย ย้อนหลัง 3 ปี (2543-2546) ช่วงผลผลิตออกมากเดือน ตุลาคม - กุมภาพันธ์ = กก.ละ 33.93 บาท

ราคาขายปลีกสุกรชำแหละเนื้อแดง

|      | มค.   | กพ.   | มีค.  | เมย.  | พค.   | มิย.  | กค.   | สค.   | กย.   | ตค.   | พย.   | ธค.   | เฉลี่ย |
|------|-------|-------|-------|-------|-------|-------|-------|-------|-------|-------|-------|-------|--------|
| 2541 | 72.30 | 75.26 | 80.00 | 79.33 | 79.00 | 79.00 | 79.00 | 79.00 | 79.86 | 79.71 | 79.00 | 79.00 | 78.37  |
| 2542 | 79.50 | 81.40 | 82.00 | 85.83 | 86.50 | 86.50 | 85.78 | 83.81 | 80.50 | 76.75 | 77.70 | 76.90 | 81.93  |
| 2543 | 76.00 | 75.50 | 72.67 | 72.50 | 72.30 | 71.50 | 71.50 | 71.50 | 71.50 | 71.50 | 70.89 | 70.00 | 72.28  |
| 2544 | 70.60 | 70.00 | 70.00 | 72.55 | 75.86 | 76.50 | 76.50 | 76.50 | 75.15 | 72.86 | 71.73 | 72.50 | 73.40  |
| 2545 | 72.50 | 72.50 | 72.50 | 73.24 | 74.50 | 74.50 | 74.50 | 74.69 | 74.21 | 72.55 | 72.07 | 68.81 | 73.05  |
| 2546 | 67.50 | 67.03 | 63.64 | 65.44 | 73.84 | 74.50 | 74.50 | 74.50 | 74.50 | 73.67 |       |       |        |

บาท/กก.

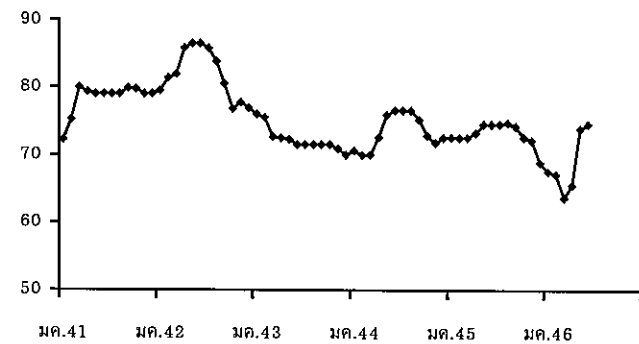

## ไข่ไก่

## 1. การผลิตและการส่งออก

|                       | 2542  | 2543   | 2544  | 2545   | 2546      |
|-----------------------|-------|--------|-------|--------|-----------|
|                       |       |        |       |        | ประมาณการ |
| ผลผลิต (ล้านฟอง)      | 8,300 | 8,541  | 8,094 | 8,333  | 8,558     |
| บริโภคภายใน (ล้านฟอง) | 8,272 | 8,461  | 8,054 | 8,283  | 8,385     |
| ส่งออก (ล้านฟอง)      | 28.00 | 89.00  | 40.00 | 38.51  | 50.00     |
|                       |       |        |       |        | ประมาณการ |
| มูลค่า (ล้านบาท)      | 32.94 | 123.86 | 64.60 | 68.11  | 50        |
| ต้นทุน (บาท/ฟอง)      | 1.46  | 1.43   | 1.48  | 1.51   | NA        |
|                       |       |        |       | (เมย.) |           |
| 2. ราคา ไข่ไก่สดคละ   | 1.54  | 1.17   | 1.50  | 1.41   | 1.62      |
| ณ แหล่งผลิต(บาท/ฟอง)  |       |        |       |        | ตค.46     |

## 3. ปัญหา/อุปสรรค

ในปี 2545 มีปริมาณนำเข้าพ่อแม่พันธุ์ไก่ไข่เพิ่มขึ้นมาก การส่งออกพ่อแม่พันธุ์ไปต่างประเทศทำได้ต่ำกว่าเป้าหมายที่ตั้งไว้ เป็นผลให้มีพ่อแม่พันธุ์ค้างในประเทศจำนวนมาก ปริมาณไข่ไก่ที่เกษตรกรเลี้ยงมีมากขึ้น ในขณะที่การบริโภคไข่ไก่ต่อคนต่อปีของคนไทยอยู่ในอัตราต่ำ ส่งผลให้ผลผลิตไข่ไก่ล้นตลาดระดับราคาไข่ไก่ตกต่ำตั้งแต่ช่วงปลายปี 2545

## 4. แนวทางแก้ไขปัญหา

- 4.1 จัดระบบการนำเข้าพ่อแม่พันธุ์ไก่ไข่เพื่อจำกัดปริมาณผลผลิต
- 4.2 ผลักดันผลผลิตส่วนเกินออกต่างประเทศ โดยผู้ผลิตรายใหญ่และสหกรณ์ร่วมกันส่งออก และรณรงค์ให้มีการบริโภคเพิ่มมากขึ้น
- 4.3 จัดให้มีการจำหน่ายไข่ไก่ต่ำกว่าราคาท้องตลาด เพื่อเพิ่มช่องทางการจำหน่าย และลดค่าครองชีพผู้บริโภค
- 4.4 ผลักดันให้มีอุตสาหกรรมที่ใช้ไข่ไก่เป็นวัตถุดิบในการผลิต

## 5. การดำเนินการแก้ไขปัญหาราคาไข่ไก่ตกต่ำ

- 5.1 จัดตั้งคณะกรรมการไข่ไก่แห่งชาติ (Egg Board) ดูแลทั้งระบบ
- 5.2 จัดตั้งกองทุนไข่ไก่ ให้เรียกเก็บเงินจากบริษัทผู้นำเข้า และผู้ผลิตพ่อแม่พันธุ์ (PS) ในอัตราตัวละ 60 บาท เป้าหมายกองทุน 100 ล้านบาท เพื่อนำมาใช้ในการแก้ไขปัญหาไข่ไก่อย่างครบวงจร
- 5.3 ขึ้นทะเบียนผู้นำเข้าไก่พันธุ์ (GS/PS) และผู้ผลิตลูกไก่ไข่

5.4 ขึ้นทะเบียนผู้เลี้ยงไก่ไข่ทุกราย

5.5 เกษตรกรผู้เลี้ยงไก่ไข่ทุกฟาร์มที่เลี้ยง 5,000 ตัวขึ้นไป ต้องอยู่ภายใต้การควบคุมโดยใช้กฎหมายสิ่งแวดล้อม

5.6 กรมปศุสัตว์ ได้รับอนุมัติยืมเงินจากกองทุนคณะกรรมการสงเคราะห์เกษตรกรจำนวน 15 ล้านบาท เพื่อใช้เป็นเงินทุนหมุนเวียนปลอดดอกเบี้ย นำไปช่วยเหลือผู้เลี้ยงที่นำไข่ไก่เข้าเก็บสต็อกตามที่กรมการค้าภายในระดมไข่ไก่ส่วนเกินเข้าเก็บในท้องเย็นของ อคส. และท้องเย็นของเอกชนในส่วนภูมิภาค ระยะเวลาดำเนินการ 3 เดือน (มีค.-พค.) ซึ่งเป็นช่วงที่ไข่ไก่ล้นตลาด

## 6. สถานการณ์ปัจจุบันและแนวโน้ม

1. กรมปศุสัตว์รายงานผลการติดตามตรวจสอบจำนวน PS วันที่ 26 กย.46 ปรากฏว่าจำนวน PS ปี 46 มีจำนวน 523,494 ตัว มากกว่า PS ปี 45 ซึ่งอาจก่อให้เกิดปัญหารุนแรงในธุรกิจไข่ไก่ได้ในโอกาสต่อไป

2. คณะทำงานติดตามงานตามแผนปฏิบัติงานด้านการผลิตการตลาดไข่ไก่ และผลิตภัณฑ์ปี 2546 ได้กำหนดราคาต้นทุนลูกไก่ไข่เฉลี่ย ณ วันที่ 28 ตค.46 ที่ 14 บาท/ตัว ราคาชั้นสูงอยู่ที่ 17.50 บาท/ตัว ราคาชั้นต่ำอยู่ที่ 10.50 บาท/ตัว ซึ่งราคากลางจะเปลี่ยนแปลงเมื่อคณะทำงานพิจารณา

## สถิติราคาขายส่ง-ขายปลีกไข่ไก่สดคณะ ณ ตลาด กทม.

ปี 2541 - 2546

ไข่ไก่ 45 ราคาส่ง/กก

หน่วย : บาท/ฟอง

| ปี                                        | มค.   | กพ.   | มีค.  | เมย.  | พค.   | มิย.  | กค.   | สค.   | กย.   | ตค.   | พย.   | ธค.   | เฉลี่ย |
|-------------------------------------------|-------|-------|-------|-------|-------|-------|-------|-------|-------|-------|-------|-------|--------|
| <b>ราคาขายส่งลูกไก่ไข่ทั่วไป(บาท/ตัว)</b> |       |       |       |       |       |       |       |       |       |       |       |       |        |
| 2541                                      | 13.50 | 13.50 | 13.50 | 13.50 | 13.50 | 14.45 | 16.50 | 16.50 | 16.50 | 16.50 | 16.50 | 16.50 | 15.08  |
| 2542                                      | 17.75 | 19.00 | 19.00 | 19.00 | 19.00 | 19.00 | 19.00 | 19.00 | 18.36 | 16.75 | 14.50 | 14.50 | 17.91  |
| 2543                                      | 16.10 | 16.21 | 15.28 | 11.15 | 8.72  | 8.50  | 8.50  | 8.50  | 9.74  | 10.50 | 10.50 | 10.50 | 11.18  |
| 2544                                      | 8.59  | 10.40 | 13.41 | 14.35 | 14.50 | 15.45 | 15.50 | 16.50 | 17.30 | 18.40 | 17.77 | 17.50 | 14.97  |
| 2545                                      | 17.50 | 17.50 | 17.50 | 17.50 | 17.50 | 17.90 | 19.36 | 18.50 | 18.50 | 16.50 | 12.59 | 10.83 | 16.81  |
| 2546                                      | 8.41  | 10.03 | 11.50 | 13.06 | 14.55 | 15.50 | 15.50 | 15.50 | 15.90 | 15.50 |       |       |        |
| <b>ราคาขายส่งไข่ไก่สดคณะ ณ แหล่งผลิต</b>  |       |       |       |       |       |       |       |       |       |       |       |       |        |
| 2541                                      | 1.34  | 1.64  | 1.62  | 1.45  | 1.79  | 1.96  | 1.78  | 1.80  | 1.77  | 1.69  | 1.65  | 1.70  | 1.68   |
| 2542                                      | 1.74  | 1.60  | 1.56  | 1.57  | 1.67  | 1.70  | 1.67  | 1.55  | 1.43  | 1.35  | 1.26  | 1.37  | 1.54   |
| 2543                                      | 1.22  | 1.10  | 1.18  | 1.11  | 1.18  | 1.20  | 1.20  | 1.31  | 1.35  | 1.16  | 1.05  | 1.02  | 1.17   |
| 2544                                      | 1.01  | 1.33  | 1.44  | 1.37  | 1.47  | 1.55  | 1.62  | 1.71  | 1.74  | 1.64  | 1.53  | 1.60  | 1.50   |
| 2545                                      | 1.54  | 1.48  | 1.46  | 1.50  | 1.58  | 1.53  | 1.40  | 1.45  | 1.38  | 1.23  | 1.22  | 1.17  | 1.41   |
| 2546                                      | 1.02  | 1.16  | 1.25  | 1.26  | 1.42  | 1.54  | 1.55  | 1.56  | 1.63  | 1.62  |       |       |        |
| <b>ราคาขายส่งไข่ไก่สด คณะ ตลาด กทม.</b>   |       |       |       |       |       |       |       |       |       |       |       |       |        |
| 2541                                      | 1.61  | 1.89  | 1.88  | 1.76  | 2.04  | 2.22  | 2.07  | 2.09  | 2.06  | 1.98  | 1.98  | 1.99  | 1.96   |
| 2542                                      | 2.01  | 1.86  | 1.81  | 1.83  | 1.95  | 1.98  | 1.94  | 1.80  | 1.69  | 1.60  | 1.55  | 1.68  | 1.81   |
| 2543                                      | 1.53  | 1.40  | 1.46  | 1.34  | 1.42  | 1.44  | 1.44  | 1.55  | 1.59  | 1.40  | 1.28  | 1.25  | 1.43   |
| 2544                                      | 1.24  | 1.49  | 1.64  | 1.55  | 1.61  | 1.77  | 1.84  | 1.92  | 1.95  | 1.86  | 1.73  | 1.72  | 1.69   |
| 2545                                      | 1.75  | 1.67  | 1.66  | 1.70  | 1.81  | 1.77  | 1.64  | 1.64  | 1.59  | 1.45  | 1.43  | 1.41  | 1.63   |
| 2546                                      | 1.27  | 1.41  | 1.48  | 1.49  | 1.66  | 1.78  | 1.79  | 1.79  | 1.83  | 1.81  |       |       |        |
| <b>ราคาขายปลีกไข่ไก่สด คณะ ตลาด กทม.</b>  |       |       |       |       |       |       |       |       |       |       |       |       |        |
| 2541                                      | 1.88  | 2.06  | 2.06  | 1.97  | 2.25  | 2.46  | 2.41  | 2.40  | 2.40  | 2.32  | 2.22  | 2.23  | 2.22   |
| 2542                                      | 2.30  | 2.23  | 2.16  | 2.14  | 2.23  | 2.23  | 2.21  | 2.16  | 2.12  | 2.00  | 1.93  | 1.93  | 2.14   |
| 2543                                      | 1.88  | 1.73  | 1.73  | 1.73  | 1.73  | 1.73  | 1.73  | 1.80  | 1.83  | 1.78  | 1.73  | 1.73  | 1.76   |
| 2544                                      | 1.73  | 1.84  | 2.01  | 1.99  | 2.35  | 2.13  | 2.17  | 2.19  | 2.28  | 2.23  | 2.15  | 2.18  | 2.10   |
| 2545                                      | 2.16  | 2.08  | 2.08  | 2.08  | 2.16  | 2.16  | 2.08  | 2.08  | 2.04  | 1.94  | 1.92  | 1.87  | 2.05   |
| 2546                                      | 1.74  | 1.87  | 1.93  | 1.93  | 2.03  | 2.10  | 2.10  | 2.10  | 2.10  | 2.08  |       |       |        |

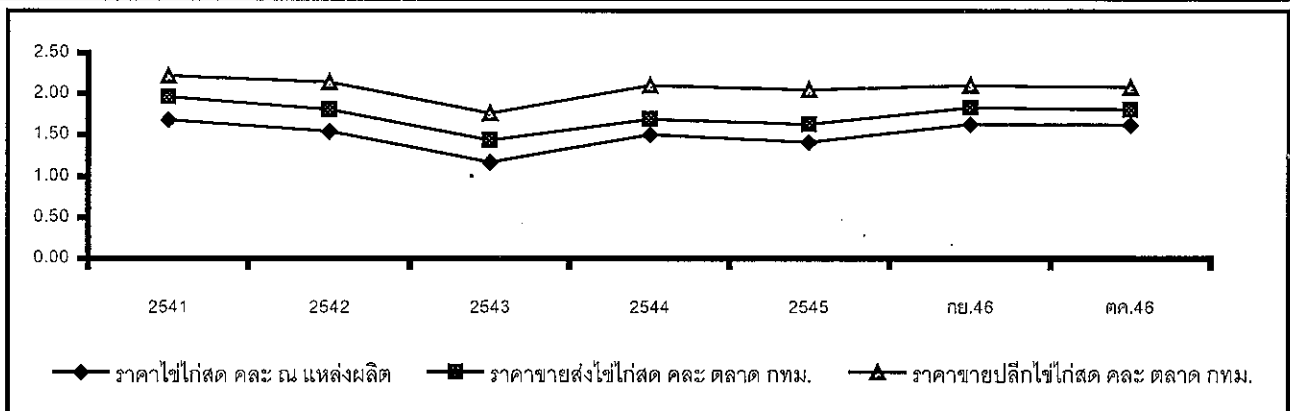

## เกลือทะเล

|                                 | ปี 2542   | ปี 2543   | ปี 2544    | ปี 2545   | ปี 2546       |
|---------------------------------|-----------|-----------|------------|-----------|---------------|
| 1. ผลผลิตและความต้องการใช้      |           |           |            |           |               |
| ผลผลิตโลก (ตัน)                 | NA        | NA        | NA         | NA        | NA            |
| ผลผลิตไทย (ตัน)                 | 622,000   | 661,320   | 421,620    | 607,100   | 810,000       |
| การนำเข้า ปริมาณ (ตัน)          | 66,803.30 | 66,868.80 | 159,575.10 | 82,572.00 | 34,723.00     |
| มูลค่า (ล้านบาท)                | 70.32     | 62.53     | 153.50     | 65.68     | 29.67         |
|                                 |           |           |            |           | (ม.ค.-ก.ย.46) |
| การส่งออก ปริมาณ (ตัน)          | 4,183.49  | 4,139.78  | 1,005.77   | 669.77    | 852.45        |
| มูลค่า (ล้านบาท)                | 7.97      | 8.44      | 9.48       | 3.38      | 4.49          |
|                                 |           |           |            |           | (ม.ค.-ก.ย.46) |
| 2. ราคา (บาท/ตัน)               | 1,625.35  | 1,609.15  | 1,727.66   | 1,297.55  | 1,058.89      |
|                                 |           |           |            |           | (ต.ค.46)      |
| 3. ต้นทุน จ.สมุทรสาคร (บาท/ตัน) | 550.00    | 550.00    | 550.00     | 600.00    | 667.00        |
| 4. สภาพปัญหา/สาเหตุ             |           |           |            |           |               |

1. ราคาเกลือจะอ่อนตัวลงในช่วงเดือนมกราคม - พฤษภาคมของทุกปี เนื่องจากเป็นช่วงฤดูร้อนผลผลิตออกมาก

2. ปี 2546 ราคาเกลือจะอยู่ในเกณฑ์ต่ำ เนื่องจากผลผลิตมาก ประกอบกับมีการแข่งขันจากเกลือสินเธาว์ และน้ำเกลือสินเธาว์จากภาคตะวันออกเฉียงเหนือ นอกจากนี้เกลือมีคุณภาพต่ำลง มีสิ่งเจือปนและสีดำนั้ ทำให้ไม่สามารถแข่งขันได้เท่าที่ควร

### 5. มาตรการแก้ไขในอดีต

ปี 2541 เกิดปัญหาราคาเกลือตกต่ำ ชชก. ได้มีมติ (3 ก.พ.42) อนุมัติเงินทุนหมุนเวียนปลอดดอกเบี้ย จำนวน 60 ล้านบาท ให้สหกรณ์การเกษตรนาเกลือนำไปรับซื้อ/จำหน่ายเกลือจากเกษตรกรตันละ 887 บาท

ผลการดำเนินงานรับซื้อเกลือได้ 975 ตัน มูลค่า 0.680 ล้านบาท รับจำหน่ายเกลือได้ 36,810 ตัน มูลค่า 22.85 ล้านบาท และราคาเกลือได้ขยับตัวสูงขึ้น จากราคาเฉลี่ยตันละ 661.11 บาท ในเดือน ก.พ.42 เป็นต้นละ 2,038.89 บาท ในเดือน ธ.ค.42

### 6. สถานการณ์ปัจจุบัน

เนื่องจากเป็นช่วงปลายฤดูการจำหน่ายเกลือ ผลผลิตส่วนใหญ่ออกจากมือเกษตรกรไปอยู่ในสต็อกของผู้ประกอบการ ทำให้ระยะนี้ปริมาณการซื้อขายมีน้อย ราคาเกลือที่เกษตรกรขายได้ปรับตัวสูงขึ้นจากตันละ 1,049.33 บาท ของเดือน ก.ย.46 เป็นต้นละ 1,058.89 บาท ในเดือนนี้ (ต.ค.46)



## ราคาเกลือที่เกษตรกรขายได้

หน่วย : บาท/ตัน

| ปี   | ม.ค.     | ก.พ.     | มี.ค.    | เม.ย.    | พ.ค.     | มิ.ย.    | ก.ค.     | ส.ค.     | ก.ย.     | ต.ค.     | พ.ย.     | ธ.ค.     | เฉลี่ย   |
|------|----------|----------|----------|----------|----------|----------|----------|----------|----------|----------|----------|----------|----------|
| 2541 | 511.11   | 466.67   | 488.89   | 450.00   | 388.89   | 416.67   | 433.33   | 466.67   | 494.45   | 477.78   | 500.00   | 522.22   | 936.07   |
| 2542 | 511.11   | 661.11   | 777.78   | 1,511.11 | 1,866.67 | 2,158.33 | 2,111.11 | 1,755.55 | 1,744.45 | 2,123.61 | 2,244.44 | 2,038.89 | 1,625.35 |
| 2543 | 1,388.89 | 944.44   | 1,238.89 | 1,246.89 | 1,677.78 | 2,040.74 | 2,044.44 | 1,761.11 | 1,633.33 | 1,811.11 | 1,777.78 | 1,744.45 | 1,609.15 |
| 2544 | 1,315.55 | 1,372.22 | 1,508.22 | 1,608.15 | 1,755.55 | 1,816.67 | 1,855.55 | 1,833.33 | 1,916.67 | 1,916.67 | 1,916.67 | 1,916.67 | 1,727.66 |
| 2545 | 1,556.67 | 1,333.33 | 1,324.45 | 1,266.30 | 1,146.85 | 1,250.00 | 1,266.67 | 1,305.25 | 1,333.33 | 1,333.33 | 1,289.44 | 1,265.00 | 1,297.55 |
| 2546 | 1,079.26 | 989.36   | 878.01   | 815.55   | 777.78   | 891.22   | 937.33   | 1,002.33 | 1,045.24 | 1,058.89 |          |          |          |

ที่มา : กรมส่งเสริมสหกรณ์และสำนักงานการค้าภายในจังหวัด

ราคาเฉลี่ยรายเดือน 3 ปี ช่วงที่ผลผลิตออกมาก (ม.ค.-พ.ค.) ปี 2543-45 ตันละ 1,378.95 บาท

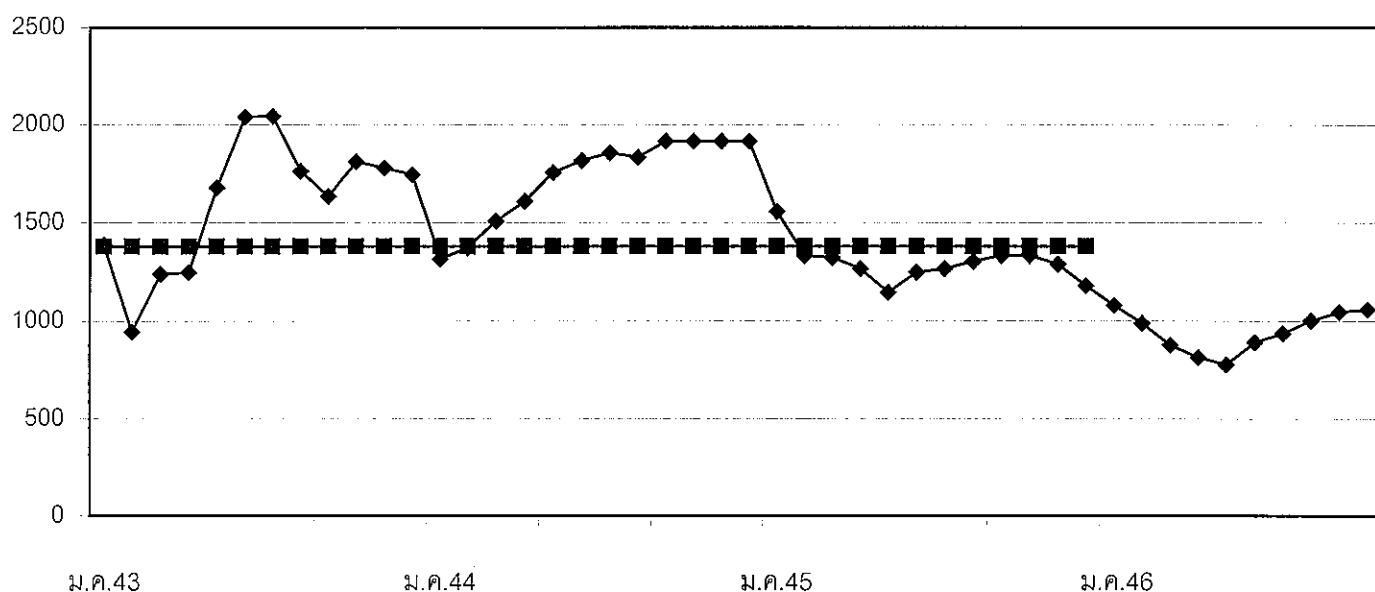

F : ตารางเกลือทะเล D : D (Agri\_42)/P.S



## ถั่วเหลือง

| 1. ผลผลิตและความต้องการใช้ (ล้านตัน)     | ปี 2544 | ปี 2545 | ปี 2546                     |         |
|------------------------------------------|---------|---------|-----------------------------|---------|
| 1.1 ผลผลิตโลก                            | 175.190 | 184.420 | 196.360                     |         |
| 1.2 ผลผลิตไทย                            | 0.279   | 0.262   | 0.268                       |         |
| - ถั่วฤดูแล้ง                            | 0.168   | 0.150   | 0.156                       |         |
| - ถั่วฤดูฝน                              | 0.111   | 0.112   | 0.112                       |         |
| 1.3 ความต้องการใช้ (สศก.)                | 1.642   | 1.790   | 1.868                       |         |
| 1.4 นำเข้า                               | 1.363   | 1.529   | 1.600                       |         |
| 1.5 ส่งออก                               | 0.0003  | 0.0008  | 0.0007                      |         |
|                                          |         |         | (มก.-ตค.46 = 1,467,406 ตัน) |         |
|                                          |         |         | (มก.-กย.46 = 482 ตัน)       |         |
| 2. ต้นทุนการผลิต (บาท/กก.)               | 8.21    | 8.14    | 8.14                        |         |
| 3. ราคา (บาท/กก.)                        | ปี 2544 | ปี 2545 | ก.ย. 46                     | ต.ค. 46 |
| 3.1 เกษตรกรขายได้                        |         |         |                             |         |
| - ชนิดกละ                                | 9.72    | 10.17   | 10.44                       | 9.73    |
| 3.2 ขายส่ง กทม.                          |         |         |                             |         |
| - เกรดแปรรูปผลิตภัณฑ์อาหาร               | 14.46   | 15.00   | 15.02                       | 14.63   |
| - เกรดสกัดน้ำมัน                         | 11.25   | 12.00   | 11.00                       | 11.08   |
| 3.3 ซื้อขายล่วงหน้าตลาดชิคาโก (US. No.2) |         |         |                             |         |
| - บาท/กก.                                | 7.49    | 9.12    | 9.40                        | 10.72   |
| - เหรียญสหรัฐ/ตัน                        | 168.70  | 210.16  | 231.70                      | 268.98  |

## 4. สภาพปัญหา/สาเหตุ

ผลผลิตเมล็ดถั่วเหลืองในประเทศมีไม่เพียงพอกับความต้องการใช้ต้องนำเข้าจากต่างประเทศร้อยละ 90 ทั้งนี้เพื่อใช้ในอุตสาหกรรมสกัดน้ำมันพืช อุตสาหกรรมผลิตอาหารสัตว์ และอุตสาหกรรมแปรรูปผลิตภัณฑ์อาหาร

## 5 มาตรการแก้ไขปัญหา

## นโยบายและมาตรการนำเข้าเมล็ดถั่วเหลือง

การกำหนดนโยบายและมาตรการนำเข้าเมล็ดถั่วเหลืองเป็นอำนาจหน้าที่ของคณะกรรมการนโยบายถั่วเหลืองและพืชน้ำมันอื่น ซึ่งได้รับการแต่งตั้งจากคณะรัฐมนตรี โดยมี รองนายกรัฐมนตรีที่กำกับการบริหารราชการกระทรวงเกษตรและสหกรณ์ เป็นประธาน ผู้แทนจากหน่วยราชการและเอกชนที่เกี่ยวข้อง เป็นกรรมการ เลขานุการสำนักงานเศรษฐกิจการเกษตร เป็นกรรมการและเลขานุการ

## 5.1 การนำเข้าจากประเทศสมาชิกองค์การการค้าโลก (WTO)

## 5.1.1 ตามข้อผูกพัน WTO ปี 2546

- ในโควตา ปริมาณนำเข้าต่ำสุดจำนวน 10,864 ตัน อากรนำเข้าสูงสุด ร้อยละ 20
- นอกโควตา อากรนำเข้าสูงสุด ร้อยละ 80.9

### 5.1.2 ประเทศไทยเปิดตลาดนำเข้าเมล็ดถั่วเหลือง ปี 2546 (มติกรม. 24 ธค.45)

ไม่จำกัดปริมาณและช่วงเวลานำเข้า อากรนำเข้าในโควตาร้อยละ 0 นอกโควตาร้อยละ 81.80

เงื่อนไข 1) ให้ผู้มีสิทธินำเข้าในโควตาเป็นผู้มีสิทธินำเข้ารายเดิมเช่นเดียวกับ ปี 2545 (ส.ผู้ผลิตน้ำมัน ถั่วเหลืองและรำข้าว ส.ผู้ผลิตอาหารสัตว์ไทย ส.ปศุสัตว์ไทย ส.ผู้เลี้ยงไก่เนื้อเพื่อการส่งออก ส.ส่งเสริมผู้ใช้วัตถุดิบอาหารสัตว์ ส.ผู้ผลิต ไก่เพื่อส่งออกไทย บจ. กรีนสปอต ฯ บจ. แลคตาซอย บมจ. ไทยเทพรสผลิตภัณฑ์อาหาร บจ. แครี่พลัส หจก.โคราชจีแซ และ บจ. เสริมสุข ฯ) หากมีผู้ยื่นขอสิทธินำเข้ารายใหม่ให้อยู่ในดุลยพินิจของฝ่ายเลขานุการคณะกรรมการนโยบายถั่วเหลืองและ พืชน้ำมันอื่น (สำนักงานเศรษฐกิจการเกษตร) ซึ่งในปี 2546 นี้ อนุมัติผู้มีสิทธินำเข้าเพิ่มเติมอีก 1 ราย คือ บจ.ไทยchim

2) ผู้มีสิทธินำเข้าต้องรับซื้อเมล็ดถั่วเหลืองที่ผลิตในประเทศจากเกษตรกรทั้งหมด ดังนี้

- เกรดสกัดน้ำมัน ราคาไม่ต่ำกว่า กก.ละ 10 บาท ณ ไร่นา หรือ กก.ละ 11 บาท ณ หน้าโรงงาน ตลาด กทม.
- เกรดผลิตอาหารสัตว์ ราคาไม่ต่ำกว่า กก.ละ 10.50 บาท ณ ไร่นา หรือ กก.ละ 11.50 บาท ณ หน้าโรงงาน ตลาด กทม.
- เกรดแปรรูปผลิตภัณฑ์อาหาร ราคาไม่ต่ำกว่า กก.ละ 12.50 บาท ณ ไร่นา หรือ กก.ละ 13.50 บาท ณ หน้าโรงงาน ตลาด กทม.

คณะกรรมการนโยบายถั่วเหลืองและพืชน้ำมันอื่น ได้แต่งตั้งคณะอนุกรรมการกำกับดูแล ติดตาม การรับซื้อเมล็ดถั่วเหลืองภายในประเทศ และการใช้เมล็ดถั่วเหลืองนำเข้า เพื่อกำกับดูแลและติดตามการรับซื้อเมล็ดถั่วเหลือง ที่ผลิตในประเทศ และการใช้เมล็ดถั่วเหลืองนำเข้าของผู้มีสิทธินำเข้าเมล็ดถั่วเหลืองในโควตาให้เป็นไปตามนโยบาย เงื่อนไขและมาตรการนำเข้าเมล็ดถั่วเหลือง โดยมี เลขานุการสำนักงานเศรษฐกิจการเกษตร เป็นประธาน คณะอนุกรรมการ ฯ ได้แต่งตั้ง คณะทำงานติดตามการรับซื้อเมล็ดถั่วเหลืองระดับจังหวัด จำนวน 28 จังหวัด เพื่อดูแล ติดตามการรับซื้อ และการจำหน่ายเมล็ดถั่วเหลืองภายในจังหวัด โดยมี เกษตรจังหวัด เป็นประธาน

### 5.2 การนำเข้าจากประเทศไม่ใช่สมาชิก WTO

ต้องขออนุญาตนำเข้า อากรนำเข้าร้อยละ 6

### 6. สถานการณ์

ราคาถั่วเหลืองที่เกษตรกรขายได้ลดลงจากเดือนที่ผ่านมา เนื่องจากผลผลิตออกสู่ตลาดเพิ่มขึ้นและความชื้นสูง แต่ราคาขายส่ง กทม.เกรดสกัดน้ำมัน เฉลี่ยเดือน ต.ค. 46 ปรับตัวสูงขึ้น

ราคาซื้อขายล่วงหน้าตลาดชิคาโก เฉลี่ย ต.ค.46 สูงขึ้นจากเดือนที่ผ่านมา เนื่องจากคาดว่าผลผลิตถั่วเหลือง สหรัฐอเมริกาจะลดลงจากสภาพอากาศที่ร้อนและแห้งแล้งใน ส.ค.46 การแพร่ระบาดของแมลงและสภาวะน้ำค้างแข็ง ในช่วงปลาย ก.ย.46 ส่งผลทำลายผลผลิต และคาดว่าผลผลิตของสหรัฐอเมริกา ปี 2546/47 จะลดลงเหลือ 66.73 ล้านตัน ซึ่งต่ำกว่าที่ประมาณการณ์ไว้ ณ ต.ค.46 ที่ 67.18 ล้านตัน และต่ำกว่าปี 2545/46 ซึ่งมีผลผลิต 74.83 ล้านตัน หรือต่ำกว่า 0.67% และ 10.82% ตามลำดับ

สำนักส่งเสริมการค้าสินค้าเกษตร  
กรมการค้าภายใน

พ.ย. 46

D: รายเดือนขบพ. ถั่วเหลือง-ถั่ว

## ราคาเมล็ดถั่วเหลือง

NEWPRICE : ราคารายเดือน

หน่วย:บาท/กก.

|                                                                                              | มค.    | กพ.    | มีค.   | เมย.   | พค.    | มิย.   | กค.    | สค.    | กย.    | ตค.    | พย.    | ธค.    | เฉลี่ย |
|----------------------------------------------------------------------------------------------|--------|--------|--------|--------|--------|--------|--------|--------|--------|--------|--------|--------|--------|
| <b>1. ราคาเมล็ดถั่วเหลืองชนิดคละที่เกษตรกรขายได้</b>                                         |        |        |        |        |        |        |        |        |        |        |        |        |        |
| ปี 2539                                                                                      | 8.29   | 8.40   | 9.25   | 9.71   | 9.87   | 8.75   | 7.00   | 8.80   | 8.83   | 9.15   | 8.41   | 8.64   | 8.96   |
| ปี 2540                                                                                      | 8.78   | -      | 8.56   | 8.40   | 8.61   | 7.85   | -      | 7.63   | 8.89   | 9.85   | 10.16  | 10.53  | 9.22   |
| ปี 2541                                                                                      | 12.27  | 11.90  | 11.66  | 10.52  | 11.07  | 11.25  | -      | 9.26   | 10.00  | 9.76   | 9.94   | 10.35  | 10.43  |
| ปี 2542                                                                                      | 10.16  | 9.83   | 9.72   | 9.37   | 8.64   | -      | -      | 8.97   | 7.79   | 8.08   | 8.27   | 8.49   | 8.70   |
| ปี 2543                                                                                      | 8.72   | 8.11   | 9.86   | 9.56   | 9.03   | 9.15   | 9.65   | 9.14   | 8.13   | 9.16   | 9.85   | 9.87   | 9.25   |
| ปี 2544                                                                                      | 9.14   | 9.46   | 9.92   | 9.31   | 9.68   | 9.92   | 10.00  | 9.06   | 9.92   | 9.94   | 10.10  | 9.72   | 9.72   |
| ปี 2545                                                                                      | 9.48   | 9.67   | 10.03  | 9.87   | 10.09  | 11.36  | -      | 10.59  | 10.06  | 10.01  | 10.17  | 10.41  | 10.16  |
| ปี 2546                                                                                      | 10.36  | 10.16  | 10.06  | 9.74   | 9.77   | 10.10  | -      | 10.12  | 10.44  | 9.73   |        |        | 10.05  |
| <b>2. ราคาเมล็ดถั่วเหลืองเกรดแปรรูปผลิตภัณฑ์อาหาร ตลาดกรุงเทพฯ</b>                           |        |        |        |        |        |        |        |        |        |        |        |        |        |
| ปี 2539                                                                                      | 11.00  | 11.00  | 11.00  | 12.79  | 13.75  | 12.33  | 12.25  | 12.25  | 12.25  | 12.25  | 12.25  | 12.25  | 12.11  |
| ปี 2540                                                                                      | 12.25  | 12.25  | 12.25  | 12.25  | 11.55  | 11.25  | 11.41  | 11.48  | 12.32  | 12.50  | 12.50  | 12.91  | 12.08  |
| ปี 2541                                                                                      | 15.59  | 19.45  | 13.65  | 13.82  | 13.75  | 14.05  | 15.38  | 15.38  | 15.02  | 14.84  | 14.17  | 13.71  | 14.90  |
| ปี 2542                                                                                      | 14.25  | 14.39  | 14.50  | 14.50  | 14.05  | 13.00  | 13.00  | 13.00  | 13.00  | 13.00  | 13.47  | 15.11  | 13.77  |
| ปี 2543                                                                                      | 16.84  | 17.00  | 15.96  | 15.50  | 15.05  | 14.50  | 14.50  | 14.50  | 14.50  | 14.50  | 14.50  | 14.50  | 15.15  |
| ปี 2544                                                                                      | 14.50  | 14.50  | 14.02  | 14.50  | 14.50  | 14.50  | 14.50  | 14.50  | 14.50  | 14.50  | 14.50  | 14.50  | 14.46  |
| ปี 2545                                                                                      | 14.50  | 14.63  | 15.00  | 15.00  | 15.00  | 15.00  | 15.00  | 15.00  | 15.00  | 15.00  | 15.00  | 15.00  | 14.93  |
| ปี 2546                                                                                      | 15.16  | 15.50  | 15.50  | 14.67  | 14.25  | 14.30  | 14.82  | 15.50  | 15.02  | 14.63  |        |        | 14.94  |
| <b>3. ราคาเมล็ดถั่วเหลืองเกรดสกัดน้ำมัน ความชื้น 13.0%</b>                                   |        |        |        |        |        |        |        |        |        |        |        |        |        |
| ปี 2539                                                                                      | 9.35   | 9.35   | -      | 10.64  | 10.51  | 10.30  | -      | 9.30   | 10.12  | 10.54  | 10.03  | 9.37   | 9.95   |
| ปี 2540                                                                                      | 9.35   | 9.11   | 9.11   | 9.49   | 9.35   | 9.20   | -      | -      | 10.75  | 11.20  | 11.28  | -      | 9.87   |
| ปี 2541                                                                                      | -      | -      | 12.99  | 11.33  | 11.27  | 11.30  | -      | -      | 11.00  | 11.00  | 11.00  | 11.00  | 11.36  |
| ปี 2542                                                                                      | -      | -      | 10.50  | 10.50  | 10.50  | 10.50  | 10.50  | 10.50  | 10.50  | 11.00  | 11.00  | 11.00  | 10.65  |
| ปี 2543                                                                                      | 11.00  | 11.00  | 11.00  | 11.00  | 11.00  | 11.00  | 11.00  | 11.00  | 11.00  | 11.00  | 11.00  | 11.15  | 11.01  |
| ปี 2544                                                                                      | 11.25  | 11.25  | 11.25  | 11.25  | 11.25  | 11.25  | 11.25  | 11.25  | 11.25  | 11.25  | 11.25  | 11.25  | 11.25  |
| ปี 2545                                                                                      | 11.25  | 11.45  | 12.00  | 12.00  | 12.00  | 12.00  | 12.00  | 12.00  | 12.00  | 12.00  | 12.00  | 12.00  | 11.89  |
| ปี 2546                                                                                      | 12.00  | 12.00  | 12.00  | 11.33  | 11.00  | 11.00  | 11.00  | 11.00  | 11.00  | 11.08  |        |        | 11.34  |
| <b>4. ราคาเมล็ดถั่วเหลืองซื้อขายล่วงหน้า ตลาดชิคาโก</b>                                      |        |        |        |        |        |        |        |        |        |        |        |        |        |
| ปี 2539                                                                                      | 6.84   | 6.78   | 6.72   | 7.35   | 7.48   | 7.23   | 7.37   | 7.50   | 7.56   | 6.63   | 6.51   | 6.54   | 7.04   |
| ปี 2540                                                                                      | 6.88   | 7.29   | 7.95   | 8.18   | 8.30   | 7.94   | 8.48   | 8.78   | 9.33   | 9.57   | 10.64  | 11.48  | 8.74   |
| ปี 2541                                                                                      | 13.22  | 11.54  | 9.99   | 9.37   | 9.26   | 9.83   | 9.66   | 8.45   | 7.84   | 7.69   | 7.63   | 7.47   | 9.33   |
| ปี 2542                                                                                      | 7.18   | 6.68   | 6.59   | 6.71   | 6.37   | 6.37   | 5.89   | 6.54   | 7.23   | 7.06   | 6.65   | 6.54   | 6.65   |
| ปี 2543                                                                                      | 6.75   | 7.02   | 7.26   | 7.52   | 7.79   | 7.31   | 6.83   | 6.88   | 7.57   | 7.52   | 7.77   | 8.03   | 7.35   |
| ปี 2544                                                                                      | 7.57   | 7.16   | 7.23   | 7.23   | 7.46   | 7.72   | 8.56   | 8.21   | 7.23   | 7.20   | 7.24   | 7.05   | 7.49   |
| ปี 2545                                                                                      | 7.06   | 7.03   | 7.34   | 7.46   | 7.59   | 7.83   | 8.62   | 8.80   | 8.94   | 8.75   | 9.12   | 9.04   | 8.13   |
| ปี 2546                                                                                      | 8.95   | 9.01   | 9.01   | 9.53   | 9.84   | 9.59   | 8.94   | 8.69   | 9.40   | 10.72  |        |        | 9.37   |
| <b>5. ราคาเมล็ดถั่วเหลืองซื้อขายล่วงหน้า ตลาดชิคาโก (US\$ : ton , 1 ton = 36.743 Bushel)</b> |        |        |        |        |        |        |        |        |        |        |        |        |        |
| ปี 2539                                                                                      | 270.08 | 268.24 | 265.74 | 290.37 | 295.51 | 284.54 | 288.87 | 296.28 | 297.31 | 259.77 | 255.68 | 257.14 | 277.46 |
| ปี 2540                                                                                      | 267.78 | 280.42 | 305.67 | 313.32 | 319.80 | 304.74 | 281.13 | 267.57 | 255.18 | 250.73 | 265.40 | 254.56 | 280.53 |
| ปี 2541                                                                                      | 234.42 | 247.39 | 240.10 | 235.18 | 235.75 | 230.87 | 233.07 | 202.35 | 193.18 | 200.75 | 209.82 | 205.42 | 222.36 |
| ปี 2542                                                                                      | 195.02 | 179.63 | 175.03 | 177.41 | 171.46 | 171.46 | 158.29 | 172.34 | 181.02 | 178.15 | 171.22 | 170.42 | 175.12 |
| ปี 2543                                                                                      | 179.86 | 185.56 | 191.01 | 197.32 | 198.68 | 186.91 | 169.52 | 168.07 | 180.04 | 173.68 | 177.67 | 185.99 | 182.86 |
| ปี 2544                                                                                      | 175.02 | 167.45 | 164.38 | 158.54 | 163.63 | 170.21 | 187.22 | 182.27 | 172.38 | 160.62 | 162.58 | 160.12 | 168.70 |
| ปี 2545                                                                                      | 160.05 | 160.06 | 168.88 | 171.34 | 176.65 | 185.35 | 208.75 | 208.06 | 208.22 | 200.08 | 210.16 | 208.21 | 188.82 |
| ปี 2546                                                                                      | 208.66 | 209.61 | 210.22 | 221.71 | 232.41 | 229.77 | 213.39 | 208.13 | 231.70 | 268.98 |        |        | 223.46 |

ที่มา : 1.สำนักงานเศรษฐกิจการเกษตรเฉลี่ยทั้งปีแบบถ่วงน้ำหนักจำนวนผลผลิต , 2-3 กรมการค้าภายใน, 4-5 Chicago Board of Trade

## ปริมาณการนำเข้าเมล็ดถั่วเหลือง

หน่วย : ตัน

|         | มค.     | กพ.    | มีค.    | เมย.    | พค.     | มิย.    | กค.     | สค.     | กย.     | ตค.     | พย.     | ธค.     | รวม       |
|---------|---------|--------|---------|---------|---------|---------|---------|---------|---------|---------|---------|---------|-----------|
| ปี 2539 | 18      | 99,546 | 31,383  | 495     | 52,499  | 29,009  | 112,262 | -       | -       | -       | 30,206  | 63,393  | 418,811   |
| ปี 2540 | 124,678 | 95,882 | 1,855   | 65,217  | 62,373  | 132,594 | 81,164  | 15,000  | 8,800   | 48,300  | 97,429  | 136,107 | 869,397   |
| ปี 2541 | 2,200   | 31,613 | 29,991  | 38,402  | -       | 111,224 | 55,208  | 50,505  | 91,103  | 81,750  | 40,479  | 154,781 | 687,255   |
| ปี 2542 | 42,508  | 38,595 | 114,617 | 67,932  | 69,513  | 105,989 | 67,192  | 57,408  | 179,915 | 10,868  | 116,333 | 137,113 | 1,007,983 |
| ปี 2543 | 18      | 63,841 | 122,315 | 111,104 | 61,144  | 114,921 | 123,983 | 150,758 | 83,238  | 66,519  | 115,228 | 307,333 | 1,320,402 |
| ปี 2544 | 20,395  | 16,500 | 26,021  | 102,044 | 129,298 | 154,313 | 123,734 | 141,078 | 92,764  | 177,766 | 99,545  | 279,766 | 1,363,224 |
| ปี 2545 | 79,009  | -      | 217,999 | 57,748  | 66,988  | 186,634 | 138,003 | 154,184 | 36,239  | 134,073 | 211,029 | 246,651 | 1,528,557 |
| ปี 2546 | 73,497  | 92,145 | 147,642 | 161,898 | 180,120 | 221,037 | 252,658 | 21,303  | 179,769 | 137,337 |         |         | 1,467,406 |

ที่มา : กรมศุลกากร ปี 2546 ข้อมูลหนังสือรับรองจากกรมการค้าต่างประเทศ

## กากั่วเหลือง

|                                             | ปี 2544         | ปี 2545        | ปี 2546                       |
|---------------------------------------------|-----------------|----------------|-------------------------------|
| <b>1. ผลผลิตและความต้องการใช้ (ล้านตัน)</b> |                 |                |                               |
| 1.1 ผลผลิตโลก                               | 116.490         | 125.320        | 131.160                       |
| 1.2 ผลผลิตในประเทศ                          | 0.741           | 0.828          | 0.863                         |
| - จากเมล็ดในประเทศ                          | 0.128           | 0.120          | 0.107                         |
| - จากเมล็ดนำเข้า                            | 0.613           | 0.708          | 0.756                         |
| 1.3 ความต้องการใช้ (จาก สศก.)               | 2.022           | 2.094          | 2.632                         |
| 1.4 นำเข้า                                  | 1.562           | 1.753          | 1.770                         |
|                                             |                 |                | (ม.ค.-ก.ค.46 = 1,438,861 ตัน) |
|                                             | <b>ปี 2544</b>  | <b>ปี 2545</b> | <b>ก.ย.46</b>                 |
| <b>2. ราคา (บาท/กก.)</b>                    |                 |                | <b>ต.ค.46</b>                 |
| 2.1 ขายส่ง กทม.                             |                 |                |                               |
| - กากั่วเหลืองในประเทศ                      |                 |                |                               |
| - จากเมล็ดในประเทศ                          | 10.87           | 10.34          | 11.15                         |
| - จากเมล็ดนำเข้า                            | 10.45           | 9.51           | 10.13                         |
| - กากั่วเหลืองนำเข้า                        |                 |                |                               |
| - โปรตีน 45-48%                             | 10.37           | 9.34           | 10.71                         |
|                                             | (กพ. - มิย. 44) | (กพ. - พค. 45) |                               |
| - โปรตีน 42-45%                             | 9.73            | 8.82           | 9.89                          |
| 2.2 ซื้อขายล่วงหน้า ตลาดชิคาโก              |                 |                |                               |
| - บาท/กก.                                   | 8.00            | 7.98           | 8.85                          |
| - เหรียญสหรัฐ/ตัน                           | 180.35          | 183.88         | 218.13                        |

## 3. สภาพปัญหา/สาเหตุ

ผลผลิตกากั่วเหลืองในประเทศมีไม่เพียงพอกับความต้องการใช้ ต้องนำเข้าจากต่างประเทศร้อยละ 90 ทั้งในรูปของกากั่วเหลืองและเมล็ดกากั่วเหลือง

## 4. มาตรการแก้ไขปัญหา

## นโยบายและมาตรการนำเข้ากากั่วเหลือง

การกำหนดนโยบายและมาตรการนำเข้ากากั่วเหลือง เป็นอำนาจหน้าที่ของคณะกรรมการนโยบายอาหาร ซึ่งได้รับการแต่งตั้งจากคณะรัฐมนตรี โดยมี รัฐมนตรีว่าการกระทรวงพาณิชย์ เป็นประธาน รัฐมนตรีช่วยว่าการกระทรวงพาณิชย์ กระทรวงเกษตรและสหกรณ์ กระทรวงการคลัง กระทรวงอุตสาหกรรม และกระทรวงมหาดไทย เป็นกรรมการ อธิบดีกรมการค้าภายใน เป็นเลขานุการ

#### 4.1 การนำเข้าจากประเทศสมาชิกองค์การการค้าโลก (WTO)

##### 4.1.1 ตามข้อผูกพัน WTO ปี 2546

- ในโควตา ปริมาณนำเข้าต่ำสุด จำนวน 229,339 ตัน อากรนำเข้าสูงสุดร้อยละ 20
- นอกโควตา อากรนำเข้าสูงสุดร้อยละ 134.5

##### 4.1.2 ประเทศไทยเปิดตลาดนำเข้ากากถั่วเหลือง ปี 2546 (มติกรม. 28 มค.46)

ให้นำเข้าเสรีโดยไม่จำกัดปริมาณ และช่วงเวลานำเข้า อากรนำเข้าในโควตาร้อยละ 5 นอกโควตาร้อยละ 119 และได้กำหนดกลุ่มผู้มีสิทธินำเข้าในโควตา ได้แก่ ผู้มีสิทธินำเข้ารายเดิม (สมาคมผู้ผลิตอาหารสัตว์ไทย สมาคมผู้ผลิตไก่เพื่อส่งออกไทย สมาคมผู้เลี้ยงไก่เนื้อเพื่อการส่งออก สมาคมผู้เลี้ยงเป็ดเพื่อการค้าและการส่งออก สมาคมปศุสัตว์ไทย สมาคมส่งเสริมผู้ใช้วัตถุดิบอาหารสัตว์) หากมีผู้ยื่นขอมิสิทธินำเข้ารายใหม่ให้อยู่ในดุลยพินิจของคณะกรรมการนโยบายอาหาร ทั้งนี้ ผู้มีสิทธินำเข้าต้องรับซื้อกากถั่วเหลืองที่ผลิตจากเมล็ดถั่วเหลืองภายในประเทศ ทั้งหมดของโรงงานสกัดน้ำมันพืชในราคาไม่ต่ำกว่า กก.ละ 9.50 บาท ณ หน้าโรงงานสกัดน้ำมันพืช ตลาดกรุงเทพมหานคร และต้องทำสัญญาไว้กับกระทรวงพาณิชย์ และกระทรวงเกษตรและสหกรณ์ ในการปฏิบัติตามเงื่อนไขเบื้องต้นให้แต่งตั้งคณะกรรมการกำกับดูแลและติดตามการรับซื้อกากถั่วเหลือง ปี 2546 เพื่อกำกับดูแลการรับซื้อกากถั่วเหลืองให้เป็นไปด้วยความเรียบร้อย โดยมี อธิบดีกรมการค้าภายใน เป็นประธาน

#### 4.2. การนำเข้าจากประเทศสมาชิกเขตการค้าเสรีอาเซียน (AFTA)

ให้นำเข้าได้เสรี โดยไม่จำกัดปริมาณและช่วงเวลานำเข้า อากรนำเข้าร้อยละ 5

#### 4.3. การนำเข้าจากประเทศไม่ใช่สมาชิก WTO และไม่ใช่สมาชิกเขตการค้าเสรีอาเซียน (AFTA)

ให้นำเข้าเสรี โดยไม่จำกัดปริมาณและช่วงเวลานำเข้า อากรนำเข้าร้อยละ 6 และค่าธรรมเนียมพิเศษ ตันละ 2,519 บาท

### 5. สถานการณ์

ราคากากถั่วเหลืองในประเทศสูงขึ้นจากเดือนที่ผ่านมาตามราคาในตลาดต่างประเทศ

สำหรับราคากากถั่วเหลืองซื้อขายล่วงหน้าตลาดชิคาโกเพิ่มขึ้นจากเดือนที่ผ่านมา เนื่องจากคาดว่าผลผลิตถั่วเหลืองสหรัฐอเมริกาจะลดลงจากสภาพอากาศที่ร้อนและแห้งแล้งใน ส.ค.46 การแพร่ระบาดของแมลงและสภาวะน้ำค้างแข็งในช่วงปลาย ก.ย.46 ส่งผลทำลายผลผลิตเมล็ดถั่วเหลือง และคาดว่าผลผลิตกากถั่วเหลืองของสหรัฐอเมริกา ปี 2546/47 ที่ประมาณการณ์ไว้ ณ ต.ค.46 ที่ 32.60 ล้านตัน ซึ่งต่ำกว่าที่ประมาณการณ์ไว้ ณ ก.ย.46 ที่ 33.58 ล้านตัน และต่ำกว่า ปี 2545/46 ซึ่งมีผลผลิต 34.56 ล้านตัน หรือต่ำกว่า 2.92% และ 5.67% ตามลำดับ

## ราคากากถั่วเหลือง

NEWPRICE : ราคารายเดือน

หน่วย:บาท/กก.

|                                                                                                   | มค.    | กพ.    | มีค.   | เมย.   | พค.    | มิย.   | กค.    | สค.    | กย.    | ตค.    | พย.    | ธค.    | เฉลี่ย |
|---------------------------------------------------------------------------------------------------|--------|--------|--------|--------|--------|--------|--------|--------|--------|--------|--------|--------|--------|
| 1. ราคากากถั่วเหลืองผลิตในประเทศจากเมล็ดในประเทศ (ณ หน้าโรงงานสกัดน้ำมัน) โปรตีน 44-48% ตลาต กทม. |        |        |        |        |        |        |        |        |        |        |        |        |        |
| ปี 2539                                                                                           | 9.35   | 9.60   | -      | 10.31  | 10.41  | 9.72   | 9.40   | 9.61   | 10.35  | 10.48  | 9.99   | 9.45   | 9.88   |
| ปี 2540                                                                                           | 9.55   | 9.58   | -      | 10.06  | 10.01  | 9.80   | 9.78   | -      | -      | 12.65  | 12.30  | 11.95  | 10.63  |
| ปี 2541                                                                                           | -      | -      | -      | 11.62  | 11.07  | 11.10  | 11.10  | 11.10  | 11.10  | 11.01  | 11.00  | 11.00  | 11.12  |
| ปี 2542                                                                                           | -      | -      | -      | 9.50   | 9.50   | 9.50   | 9.50   | 9.50   | 9.50   | 9.50   | 9.50   | 9.50   | 9.50   |
| ปี 2543                                                                                           | 9.50   | 9.50   | 9.50   | 9.50   | 9.73   | 9.75   | 9.75   | 9.75   | 9.78   | 10.14  | 10.59  | 10.95  | 9.87   |
| ปี 2544                                                                                           | 11.10  | 11.23  | 11.17  | 11.13  | 11.05  | 10.92  | 11.01  | 11.05  | 10.81  | 10.57  | 10.29  | 10.08  | 10.87  |
| ปี 2545                                                                                           | 10.37  | 10.45  | 10.26  | 10.14  | 10.25  | 10.24  | 10.48  | 10.48  | 10.55  | 10.38  | 10.34  | 10.59  | 10.38  |
| ปี 2546                                                                                           | 10.65  | 11.06  | 11.25  | 11.38  | 11.43  | 11.58  | 11.49  | 11.15  | 11.15  | 11.46  | -      | -      | 11.26  |
| 2. ราคากากถั่วเหลืองผลิตในประเทศจากเมล็ดนำเข้า (ณ หน้าโรงงานสกัดน้ำมัน) โปรตีน 42-45% ตลาต กทม.   |        |        |        |        |        |        |        |        |        |        |        |        |        |
| ปี 2539                                                                                           | 8.90   | 9.30   | 9.99   | 10.01  | 9.95   | 9.21   | 9.05   | 9.23   | 10.03  | 10.32  | 10.05  | 9.13   | 9.60   |
| ปี 2540                                                                                           | 9.39   | 9.52   | 9.65   | 9.87   | 9.82   | 9.50   | 9.76   | 10.32  | 11.97  | 12.41  | 12.02  | 12.81  | 10.59  |
| ปี 2541                                                                                           | 15.45  | 14.78  | 13.38  | 11.22  | 10.15  | 10.14  | 9.93   | 9.22   | 8.72   | 8.00   | 7.53   | 7.55   | 10.51  |
| ปี 2542                                                                                           | 7.32   | 7.05   | 6.67   | 7.34   | 7.69   | 7.51   | 7.40   | 7.94   | 8.26   | 8.14   | 8.40   | 8.36   | 7.67   |
| ปี 2543                                                                                           | 8.22   | 8.72   | 8.90   | 8.99   | 9.41   | 9.28   | 8.98   | 9.00   | 9.44   | 10.00  | 10.25  | 10.60  | 9.32   |
| ปี 2544                                                                                           | 10.70  | 10.86  | 10.79  | 10.86  | 10.63  | 10.62  | 10.53  | 10.69  | 10.31  | 10.12  | 9.80   | 9.51   | 10.45  |
| ปี 2545                                                                                           | 9.74   | 9.66   | 9.43   | 9.39   | 9.55   | 9.67   | 9.91   | 9.87   | 9.92   | 9.61   | 9.51   | 9.69   | 9.66   |
| ปี 2546                                                                                           | 9.78   | 10.21  | 10.73  | 10.87  | 10.95  | 10.76  | 10.41  | 10.00  | 10.13  | 11.17  | -      | -      | 10.50  |
| 3. ราคากากถั่วเหลืองนำเข้าจากต่างประเทศขายส่ง(ณ โกดังของผู้นำเข้า) โปรตีน 45-48% ตลาต กทม.        |        |        |        |        |        |        |        |        |        |        |        |        |        |
| ปี 2539                                                                                           | 8.65   | 9.54   | 9.90   | 9.77   | 9.69   | 9.17   | 9.05   | 9.23   | 9.71   | -      | -      | -      | 9.41   |
| ปี 2540                                                                                           | 9.35   | 9.35   | 9.46   | 9.87   | 9.95   | -      | -      | -      | -      | -      | -      | -      | 9.60   |
| ปี 2541                                                                                           | -      | -      | -      | 11.32  | 10.19  | 10.05  | -      | -      | -      | -      | -      | -      | 10.52  |
| ปี 2542                                                                                           | -      | -      | -      | -      | -      | -      | -      | -      | -      | -      | -      | -      | -      |
| ปี 2543                                                                                           | -      | 8.37   | 8.52   | 8.66   | 9.11   | -      | -      | -      | -      | -      | -      | -      | 8.67   |
| ปี 2544                                                                                           | -      | 10.60  | 10.51  | 10.38  | 10.20  | 10.15  | -      | -      | -      | -      | -      | -      | 10.37  |
| ปี 2545                                                                                           | -      | 9.58   | 9.30   | 9.17   | 9.32   | -      | -      | -      | -      | -      | -      | -      | 9.34   |
| ปี 2546                                                                                           | -      | 10.35  | 10.40  | 10.35  | 11.25  | 11.22  | 10.83  | 10.57  | 10.71  | 10.75  | -      | -      | 10.71  |
| 4. ราคากากถั่วเหลืองนำเข้าจากต่างประเทศขายส่ง(ณ โกดังของผู้นำเข้า) โปรตีน 42-45% ตลาต กทม.        |        |        |        |        |        |        |        |        |        |        |        |        |        |
| ปี 2540                                                                                           | -      | -      | -      | -      | -      | 9.28   | 9.58   | 10.20  | 11.64  | 11.98  | 11.69  | 12.67  | 11.01  |
| ปี 2541                                                                                           | 15.30  | 14.85  | 13.36  | 11.07  | 10.03  | 9.96   | 9.71   | 8.73   | 8.48   | 7.74   | 7.43   | 7.45   | 10.34  |
| ปี 2542                                                                                           | 7.15   | 6.85   | 6.49   | 7.17   | 7.59   | 7.32   | 7.08   | 7.71   | 8.03   | 7.83   | 7.87   | 8.06   | 7.43   |
| ปี 2543                                                                                           | 7.98   | -      | -      | -      | 9.10   | 9.09   | 8.70   | 8.63   | 8.91   | 9.68   | 9.95   | 10.25  | 9.14   |
| ปี 2544                                                                                           | 10.33  | 10.35  | -      | -      | -      | 9.75   | 9.94   | 10.16  | 9.79   | 9.39   | 9.05   | 8.83   | 9.73   |
| ปี 2545                                                                                           | 9.28   | 9.34   | -      | -      | -      | 9.21   | 9.59   | 9.53   | 9.46   | 8.93   | 8.82   | 9.08   | 9.25   |
| ปี 2546                                                                                           | 9.23   | 9.60   | 9.65   | -      | -      | -      | 10.11  | 9.85   | 9.89   | 10.64  | -      | -      | 9.85   |
| 5. ราคากากถั่วเหลืองซื้อขายล่วงหน้า ตลาตชิคาโก                                                    |        |        |        |        |        |        |        |        |        |        |        |        |        |
| ปี 2539                                                                                           | 6.55   | 6.42   | 6.34   | 6.95   | 6.88   | 6.71   | 6.92   | 7.13   | 7.48   | 6.65   | 6.53   | 6.61   | 6.76   |
| ปี 2540                                                                                           | 6.70   | 7.10   | 7.82   | 8.07   | 8.43   | 7.77   | 8.61   | 9.11   | 10.16  | 9.24   | 10.24  | 10.86  | 8.68   |
| ปี 2541                                                                                           | 11.71  | 9.66   | 7.87   | 7.03   | 6.75   | 7.59   | 7.79   | 6.39   | 5.82   | 5.79   | 5.86   | 5.85   | 7.34   |
| ปี 2542                                                                                           | 5.51   | 5.32   | 5.44   | 5.54   | 5.39   | 5.57   | 5.33   | 5.87   | 6.47   | 6.57   | 6.39   | 6.20   | 5.80   |
| ปี 2543                                                                                           | 6.46   | 6.82   | 7.06   | 7.17   | 7.84   | 7.50   | 7.09   | 6.98   | 7.87   | 8.05   | 8.52   | 9.14   | 7.54   |
| ปี 2544                                                                                           | 8.51   | 7.64   | 7.45   | 7.70   | 8.12   | 8.39   | 8.87   | 8.49   | 7.70   | 7.95   | 7.91   | 7.32   | 8.00   |
| ปี 2545                                                                                           | 7.46   | 7.26   | 7.58   | 7.66   | 7.71   | 7.85   | 8.42   | 8.50   | 8.60   | 8.11   | 7.98   | 7.90   | 7.92   |
| ปี 2546                                                                                           | 7.93   | 8.27   | 8.20   | 8.60   | 9.07   | 8.79   | 8.38   | 8.28   | 8.85   | 9.79   | -      | -      | 8.62   |
| 6. ราคากากถั่วเหลืองซื้อขายล่วงหน้า ตลาตชิคาโก (US\$ : ton , 1 ton = 1.1023 Shortton )            |        |        |        |        |        |        |        |        |        |        |        |        |        |
| ปี 2539                                                                                           | 258.48 | 253.86 | 250.79 | 274.49 | 271.51 | 264.17 | 272.44 | 281.60 | 294.37 | 260.68 | 256.08 | 258.20 | 266.39 |
| ปี 2540                                                                                           | 259.99 | 273.29 | 300.77 | 309.55 | 325.61 | 301.16 | 284.63 | 279.36 | 278.81 | 245.09 | 259.44 | 239.58 | 279.77 |
| ปี 2541                                                                                           | 218.32 | 207.12 | 188.93 | 176.48 | 171.60 | 178.90 | 189.07 | 153.17 | 143.10 | 151.14 | 160.00 | 161.25 | 174.92 |
| ปี 2542                                                                                           | 150.14 | 143.25 | 144.45 | 146.85 | 145.07 | 150.36 | 143.26 | 154.11 | 162.07 | 164.58 | 164.52 | 161.57 | 152.52 |
| ปี 2543                                                                                           | 172.33 | 180.23 | 185.47 | 188.34 | 200.91 | 191.34 | 175.70 | 169.63 | 187.20 | 185.85 | 193.94 | 218.90 | 187.49 |
| ปี 2544                                                                                           | 196.67 | 178.62 | 169.39 | 168.98 | 178.04 | 185.04 | 194.00 | 188.48 | 183.48 | 177.39 | 177.77 | 166.37 | 180.35 |
| ปี 2545                                                                                           | 169.10 | 165.33 | 174.24 | 175.93 | 179.58 | 185.83 | 203.92 | 200.94 | 200.24 | 185.50 | 183.88 | 181.89 | 183.87 |
| ปี 2546                                                                                           | 184.87 | 192.42 | 191.30 | 200.13 | 214.17 | 210.60 | 199.93 | 198.32 | 218.13 | 245.71 | -      | -      | 205.56 |

ที่มา : 1-4 กรมการค้าภายใน 5-6 Chicago Board of Trade

## ปริมาณการนำเข้ากากถั่วเหลือง

หน่วย : ตัน

|         | มค.    | กพ.     | มีค.    | เมย.    | พค.     | มิย.    | กค.     | สค.     | กย.     | ตค.     | พย.     | ธค.     | รวม       |
|---------|--------|---------|---------|---------|---------|---------|---------|---------|---------|---------|---------|---------|-----------|
| ปี 2539 | -      | 66,602  | 117,360 | 115,984 | 72,058  | 26,998  | 149,363 | 8,392   | -       | 36,245  | 140,096 | 57,051  | 790,148   |
| ปี 2540 | 85,789 | 92,464  | 98,994  | 45,567  | 100,720 | 120,986 | 151,793 | 94,529  | 65,575  | 64,031  | 101,004 | 33,471  | 1,054,923 |
| ปี 2541 | 37,188 | 53,071  | 56,791  | 31,494  | 73,013  | 60,898  | 68,248  | 139,186 | 93,651  | 111,590 | 74,077  | 158,280 | 957,486   |
| ปี 2542 | 15,712 | 171,008 | 120,096 | 68,139  | -       | 125,497 | 96,716  | 178,990 | 129,036 | 112,638 | 186,149 | 127,119 | 1,331,099 |
| ปี 2543 | 48,334 | 145,815 | 118,209 | 71,102  | 103,181 | 132,753 | 124,918 | 146,726 | 151,453 | 72,582  | 68,795  | 128,366 | 1,312,234 |
| ปี 2544 | 56,985 | 76,068  | 204,634 | 82,597  | 144,558 | 112,103 | 143,957 | 167,218 | 162,478 | 176,758 | 172,668 | 61,607  | 1,561,630 |
| ปี 2545 | 52,511 | 86,923  | 111,874 | 213,378 | 60,483  | 225,535 | 100,715 | 167,101 | 284,390 | 123,793 | 140,831 | 185,317 | 1,752,850 |
| ปี 2546 | -      | 159,095 | 178,136 | 84,854  | 93,140  | 274,739 | 115,145 | 176,330 | 148,823 | 208,599 | -       | -       | 1,438,861 |

ที่มา : กรมศุลกากร

ปี 2546 ข้อมูลขอหนังสือรับรองจากกรมการค้าต่างประเทศ

## ปลาป่น

| 1. ผลผลิตและความต้องการใช้ (ล้านตัน)  | ปี 2544       | ปี 2545 | ปี 2546                          |        |
|---------------------------------------|---------------|---------|----------------------------------|--------|
|                                       | 1.1 ผลผลิตโลก | 5.780   | 5.700                            | 5.620  |
| 1.2 ผลผลิตในประเทศ                    | 0.538         | 0.570   | 0.572                            |        |
| 1.3 ความต้องการใช้                    | 0.910         | 0.927   | 0.675                            |        |
| 1.4 นำเข้า                            | 0.092         | 0.018   | 0.010<br>ม.ค.-ก.ย.46 = 3,489 ตัน |        |
| 1.5 ส่งออก                            | 0.006         | 0.019   | 0.015<br>ม.ค.-ก.ย.46 = 9,364 ตัน |        |
|                                       | ปี 2544       | พ.ย.45  | ก.ย.46                           | ต.ค.46 |
| 2. ราคา (บาท/กก.)                     |               |         |                                  |        |
| 2.1 ปลาเป็ด                           | 4.15          | 3.75    | 4.28                             | 4.20   |
| 2.2 ปลาป่น โปรตีน 60% ขายส่งตลาด กทม. | 18.76         | 16.20   | 19.22                            | 18.67  |
| 2.3 ปลาป่น โปรตีน 60% F.O.B. ซิลี     | 20.27         | 22.97   | 21.90                            | 21.70  |

## 3. สภาพปัญหา/สาเหตุ

ผลผลิตปลาป่นคุณภาพดี (โปรตีนร้อยละ 60 ขึ้นไป) ของประเทศไทย มีเพียงร้อยละ 20 ของผลผลิต ไม่เพียงพอต่อความต้องการใช้ ต้องนำเข้าจากต่างประเทศเพื่อใช้ในอุตสาหกรรมการผลิตอาหารสัตว์ และเพาะเลี้ยงสัตว์น้ำ

## 4. มาตรการแก้ไขปัญหา

นโยบายและมาตรการนำเข้าปลาป่น ปี 2546 ดังนี้ (มติกรม. 28 มค.46)

## 4.1 การนำเข้าปลาป่นคุณภาพดี (โปรตีนร้อยละ 60 ขึ้นไป)

นำเข้าเสรี ไม่จำกัดปริมาณและช่วงเวลานำเข้า อากรนำเข้าร้อยละ 10 และอากรพิเศษ ร้อยละ 50 ของอากรนำเข้า (รวมเป็นอากรนำเข้าทั้งสิ้นร้อยละ 15)

## 4.2 การนำเข้าปลาป่นโปรตีนร้อยละ 60 ลงมา

ต้องขออนุญาตนำเข้า อากรนำเข้าร้อยละ 6

## 4.3 การนำเข้าจากประเทศสมาชิก AFTA

อากรนำเข้าร้อยละ 5 และยกเลิกการเก็บค่าธรรมเนียมพิเศษ

## การกำกับดูแล

กระทรวงพาณิชย์ ได้แต่งตั้งคณะกรรมการไตรภาคีด้านการตลาดสินค้าปลาเป็ดและปลาป่น เพื่อพิจารณากำหนดแนวทางในการส่งเสริมและพัฒนาด้านการตลาด รวมทั้งรักษาเสถียรภาพราคาสินค้าปลาเป็ดและปลาป่นให้เป็นอย่างมีประสิทธิภาพ โดยมี อธิบดีกรมการค้าภายใน เป็นประธาน และมีผู้แทนจากหน่วยงานราชการและเอกชนที่เกี่ยวข้องร่วมเป็นกรรมการ

- 2 -

### 5. สถานการณ์

ราคาปลาเบ็ดและปลาป่น ต.ค.46 ลดลงจากเดือนที่ผ่านมา เนื่องจากความต้องการใช้ชะลอตัว อีกทั้งในช่วงที่ผ่านมา ระดับราคาอยู่ในเกณฑ์สูง โรงงานผู้ผลิตอาหารสัตว์ จึงชะลอการสั่งซื้อเพื่อรอดูสถานการณ์ ประกอบกับอุตสาหกรรมการเลี้ยงกุ้งถดถอย

ราคาปลาป่นตลาดต่างประเทศ ต.ค.46 ลดลงจากเดือนที่ผ่านมา เนื่องจากมีการยกเลิกประกาศห้ามจับปลาในเปรู ส่งผลให้ปริมาณการผลิตเพิ่มขึ้นจำนวนมาก ประกอบกับผลผลิตมีคุณภาพดี

---

สำนักส่งเสริมการค้าสินค้าเกษตร

กรมการค้าภายใน

พ.ย. 46

D:3 ต.ค. 44 F : ปลาป่น



|                                              | มค.   | กพ.   | มีค.  | เมย.  | พค.   | มิย.  | กค.   | สค.   | กย.   | ตค.   | พย.   | ธค.   | เฉลี่ย |
|----------------------------------------------|-------|-------|-------|-------|-------|-------|-------|-------|-------|-------|-------|-------|--------|
| <b>1. ราคาปลาเบ็ด</b>                        |       |       |       |       |       |       |       |       |       |       |       |       |        |
| 2539                                         | 3.07  | 3.24  | 3.27  | 3.13  | 3.10  | 3.11  | 3.05  | 3.13  | 3.23  | 3.20  | 3.23  | 3.17  | 3.16   |
| 2540                                         | 3.20  | 3.19  | 3.19  | 3.19  | 3.19  | 3.23  | 3.29  | 3.50  | 3.66  | 3.72  | 3.79  | 3.84  | 3.42   |
| 2541                                         | 4.19  | 4.38  | 3.91  | 3.44  | 3.37  | 3.59  | 3.71  | 3.83  | 3.72  | 3.92  | 4.23  | 4.33  | 3.89   |
| 2542                                         | 4.01  | 3.41  | 3.42  | 3.41  | 3.43  | 3.48  | 3.53  | 3.68  | 3.78  | 3.43  | 2.85  | 2.59  | 3.42   |
| 2543                                         | 2.47  | 2.32  | 2.25  | 2.39  | 2.92  | 3.29  | 3.44  | 3.13  | 3.36  | 3.12  | 3.14  | 3.29  | 2.93   |
| 2544                                         | 3.49  | 3.72  | 3.97  | 4.06  | 4.18  | 4.75  | 5.11  | 4.76  | 4.47  | 3.97  | 3.68  | 3.67  | 4.15   |
| 2545                                         | 4.19  | 4.50  | 4.54  | 4.45  | 4.17  | 4.14  | 4.23  | 4.26  | 4.49  | 4.05  | 3.75  | 3.79  | 4.21   |
| 2546                                         | 3.77  | 4.02  | 4.22  | 4.29  | 4.33  | 4.34  | 4.19  | 4.25  | 4.28  | 4.20  |       |       | 4.19   |
| <b>2. ราคาปลาปนตลาด กทม. (โปรตีน 60%)</b>    |       |       |       |       |       |       |       |       |       |       |       |       |        |
| 2539                                         | 17.10 | 17.68 | 17.49 | 15.33 | 15.35 | 15.57 | 14.80 | 16.35 | 16.27 | 15.26 | 15.13 | 14.45 | 15.90  |
| 2540                                         | 14.88 | 14.80 | 14.69 | 14.65 | 15.68 | 15.97 | 17.28 | 18.10 | 19.47 | 20.01 | 20.37 | 20.50 | 17.20  |
| 2541                                         | 23.83 | 24.72 | 19.91 | 17.29 | 18.50 | 19.61 | 20.47 | 20.69 | 19.35 | 21.92 | 21.94 | 20.65 | 20.74  |
| 2542                                         | 17.17 | 14.56 | 15.79 | 15.70 | 15.97 | 15.89 | 16.40 | 19.26 | 19.10 | 15.28 | 14.68 | 14.80 | 16.22  |
| 2543                                         | 14.01 | 13.23 | 13.43 | 14.17 | 14.29 | 16.11 | 15.20 | 14.01 | 15.97 | 13.64 | 14.12 | 15.27 | 14.45  |
| 2544                                         | 16.96 | 17.97 | 18.70 | 19.21 | 19.70 | 21.69 | 21.88 | 19.21 | 19.01 | 17.82 | 16.70 | 16.35 | 18.77  |
| 2545                                         | 18.95 | 21.06 | 21.14 | 20.56 | 18.28 | 17.40 | 17.24 | 17.49 | 17.93 | 16.07 | 16.20 | 16.35 | 18.22  |
| 2546                                         | 16.55 | 18.71 | 18.89 | 18.92 | 18.80 | 19.17 | 17.96 | 19.09 | 19.22 | 18.67 |       |       | 18.60  |
| <b>3. ราคาปลาปน F.O.B. ซิลี (โปรตีน 60%)</b> |       |       |       |       |       |       |       |       |       |       |       |       |        |
| 2539                                         | 14.19 | 14.54 | 13.97 | 13.61 | 12.73 | 12.40 | 12.33 | 12.39 | 13.03 | 13.77 | 13.96 | 13.96 | 13.41  |
| 2540                                         | 13.72 | 13.57 | 13.58 | 12.79 | 12.70 | 12.66 | 15.51 | 18.30 | 21.32 | 22.55 | 24.28 | 29.19 | 17.51  |
| 2541                                         | 35.04 | 30.16 | 26.95 | 25.81 | 25.45 | 27.58 | 26.83 | 27.09 | 26.32 | 24.83 | 23.70 | 23.58 | 26.95  |
| 2542                                         | 18.65 | 14.42 | 11.40 | 11.33 | 10.91 | 11.37 | 11.74 | 13.10 | 14.65 | 14.39 | 14.05 | 14.43 | 13.37  |
| 2543                                         | 14.08 | 13.93 | 12.58 | 12.13 | 13.38 | 14.57 | 15.61 | 16.17 | 16.41 | 16.57 | 16.07 | 17.11 | 14.88  |
| 2544                                         | 18.74 | 17.88 | 17.49 | 17.86 | 18.23 | 19.34 | 21.27 | 23.12 | 22.44 | 21.53 | 22.35 | 22.94 | 20.27  |
| 2545                                         | 23.72 | 24.41 | 24.49 | 25.27 | 24.80 | 23.44 | 23.72 | 24.18 | 24.47 | 24.43 | 22.97 | 22.60 | 24.04  |
| 2546                                         | 23.05 | 23.28 | 22.86 | 23.08 | 23.45 | 24.27 | 24.24 | 23.27 | 21.90 | 21.70 |       |       | 23.09  |

ที่มา : 1/ สมาคมผู้ผลิตปลาปนไทย 2/ กรมการค้าภายใน 3/ ชำร่วยเตอร์

## ปริมาณนำเข้าและส่งออกปลาปน

หน่วย : ตัน

|                     | มค.    | กพ.    | มีค.   | เมย.   | พค.    | มิย.   | กค.    | สค.    | กย.    | ตค.    | พย.    | ธค.   | รวม     |
|---------------------|--------|--------|--------|--------|--------|--------|--------|--------|--------|--------|--------|-------|---------|
| <b>ปริมาณนำเข้า</b> |        |        |        |        |        |        |        |        |        |        |        |       |         |
| 2539                | 19,182 | 13,905 | 11,941 | 10,964 | 11,471 | 8,165  | 6,995  | 10,477 | 16,663 | 22,240 | 19,754 | 8,797 | 160,554 |
| 2540                | 6,935  | 4,931  | 5,153  | 5,277  | 5,676  | 8,870  | 6,645  | 8,298  | 6,720  | 3,729  | 1,828  | 315   | 64,377  |
| 2541                | 878    | 738    | 612    | 600    | 301    | 2,262  | 659    | 785    | 1,418  | 120    | 814    | 2,634 | 11,821  |
| 2542                | 3,990  | 2,262  | 3,019  | 3,025  | 4,593  | 6,132  | 12,838 | 12,748 | 20,080 | 12,156 | 5,935  | 2,015 | 88,793  |
| 2543                | 3,959  | 2,520  | 2,374  | 2,383  | 4,308  | 12,336 | 11,441 | 18,247 | 17,883 | 14,875 | 7,385  | 2,939 | 100,650 |
| 2544                | 5,201  | 4,801  | 3,385  | 5,643  | 6,084  | 13,577 | 20,376 | 12,488 | 16,515 | 1,701  | 2,032  | 471   | 92,274  |
| 2545                | 1,324  | 851    | 1,810  | 1,172  | 798    | 745    | 725    | 2,110  | 2,663  | 3,583  | 1,672  | 463   | 17,917  |
| 2546                | 323    | 315    | 973    | 311    | 631    | 200    | 120    | 200    | 416    |        |        |       | 3,489   |
| <b>ปริมาณส่งออก</b> |        |        |        |        |        |        |        |        |        |        |        |       |         |
| 2539                | 85     | 44     | 12     | 75     | 38     | 49     | 33     | 103    | 13     | 37     | 71     | 41    | 601     |
| 2540                | 18     | 341    | 247    | 43     | 24     | 50     | 451    | 20     |        | 2      | 25     | 18    | 1,239   |
| 2541                | 183    | 737    | 1,900  | 3,308  | 3,807  | 4,502  | 3,943  | 781    | 2,130  | 2,251  | 1,449  | 208   | 25,199  |
| 2542                | 211    | 314    | 463    | 217    | 157    | 338    | 115    | 205    | 141    | 125    | 1,756  | 587   | 4,629   |
| 2543                | 2,176  | 1,273  | 153    | 189    | 517    | 268    | 414    | 886    | 593    | 1,265  | 818    | 417   | 8,969   |
| 2544                | 594    | 534    | 724    | 720    | 726    | 320    | 201    | 742    | 279    | 231    | 639    | 457   | 6,167   |
| 2545                | 3,475  | 2,772  | 5,253  | 2,445  | 2,643  | 512    | 293    | 425    | 327    | 254    | 266    | 469   | 19,133  |
| 2546                | 688    | 631    | 422    | 557    | 1,350  | 1,928  | 1,740  | 867    | 1,180  |        |        |       | 9,364   |

ที่มา : กรมศุลกากร

## อัตราแลกเปลี่ยนเงินดอลลาร์สหรัฐ

ปี 2539 - 2546

บาท/US\$

| ปี      | ม.ค.  | ก.พ.  | มี.ค. | เม.ย. | พ.ค.  | มิ.ย. | ก.ค.  | ส.ค.  | ก.ย.  | ต.ค.  | พ.ย.  | ธ.ค.  | เฉลี่ย |
|---------|-------|-------|-------|-------|-------|-------|-------|-------|-------|-------|-------|-------|--------|
| ปี 2539 | 25.34 | 25.29 | 25.28 | 25.32 | 25.34 | 25.40 | 25.40 | 25.32 | 25.41 | 25.51 | 25.50 | 25.60 | 25.39  |
| ปี 2540 | 25.77 | 25.98 | 26.00 | 26.07 | 25.89 | 25.80 | 30.25 | 32.61 | 36.44 | 37.70 | 39.47 | 45.33 | 31.44  |
| ปี 2541 | 54.07 | 46.54 | 41.57 | 39.84 | 39.28 | 42.56 | 41.41 | 41.76 | 40.61 | 38.32 | 36.65 | 36.35 | 41.58  |
| ปี 2542 | 36.73 | 37.19 | 37.61 | 37.72 | 37.15 | 37.03 | 37.20 | 38.08 | 39.92 | 39.57 | 38.84 | 38.40 | 37.95  |
| ปี 2543 | 37.49 | 37.82 | 37.99 | 38.09 | 39.03 | 39.17 | 40.27 | 41.04 | 41.99 | 43.31 | 43.84 | 43.17 | 40.27  |
| ปี 2544 | 43.24 | 42.74 | 44.00 | 45.56 | 45.59 | 45.36 | 45.73 | 45.03 | 44.41 | 44.82 | 44.52 | 44.03 | 44.59  |
| ปี 2545 | 44.13 | 43.93 | 43.49 | 43.52 | 42.91 | 42.26 | 41.33 | 42.27 | 42.91 | 43.74 | 43.42 | 43.39 | 43.11  |
| ปี 2546 | 42.88 | 42.97 | 42.87 | 42.97 | 42.29 | 41.75 | 41.89 | 41.77 | 40.60 | 39.83 |       |       | 41.98  |

หมายเหตุ เป็นค่าเฉลี่ยของอัตราขายเงินดอลลาร์สหรัฐรายวัน

ที่มา : ธนาคารแห่งประเทศไทย

D : AO1 F : อัตราแลกเปลี่ยน