



เดือนพฤศจิกายน และแนวโนมเดือนธันวาคม 2557



กองสงเสริมการค้ำสินค้ำเกษตร 1

พฤศจิกายน 2557

สารบัญ

	หน้า
สถานการณ์สินค้าเกษตร	
ภาพรวม	1
สถานการณ์รายกลุ่มสินค้า	2
การช่วยเหลือด้านการตลาดสินค้าเกษตรของ คชก.	8
ข้อมูลรายสินค้า	
กลุ่มสินค้าผลิตเพื่อส่งออก	
1. ข้าว	12
2. มันสำปะหลัง	24
3. ยางพารา	28
4. ไข่เนื้อ	34
5. กุ้งขาวแวนนาไม	36
6. สับปะรด	38
กลุ่มสินค้าผลิตเพื่อบริโภคภายในประเทศ	
7. ข้าวโพดเลี้ยงสัตว์	40
8. กาแฟ	48
9. ปาล์มน้ำมัน	55
10. มะพร้าว	60
11. หอมแดง	68
12. สุกกร	75
13. ไข่ไก่	77
14. เกล็ดทะเล	79
กลุ่มสินค้าที่ต้องนำเข้า	
15. ถั่วเหลือง	81
16. กากถั่วเหลือง	85
17. ปลาป่น	90
อัตราแลกเปลี่ยนเงินดอลลาร์สหรัฐ	95

สรุปสถานการณ์สินค้าเกษตรเดือนพฤศจิกายน
และแนวโน้มเดือนธันวาคม ๒๕๕๗

๑. ภาพรวมสถานการณ์ปัจจุบัน

ข้าวรอบ ๑ ปี ๒๕๕๗/๕๘. (ข้าวนาปี ปี ๒๕๕๗/๕๘) อยู่ในช่วงผลผลิตออกสู่ตลาดมากอย่างต่อเนื่อง และมีการระบายข้าวในสต็อกของรัฐออกสู่ตลาดเป็นระยะ ขณะที่การค้าชะลอตัว ราคาอ่อนตัวลง

ยางพารา ผลผลิตออกสู่ตลาดมาก ขณะที่เศรษฐกิจโลกชะลอตัวต่อเนื่อง ราคาเยื้องลิ้นไหวอยู่ในเกณฑ์ต่ำ

มันสำปะหลัง ผลผลิตฤดูใหม่ทยอยออกสู่ตลาดมากขึ้น แต่ยังไม่เพียงพอกับความต้องการ ราคาเคลื่อนไหวไม่มากนัก อย่างไรก็ตาม ผลผลิตจะออกมากในช่วงเดือน ธันวาคม ๒๕๕๗ – มีนาคม ๒๕๕๘

ข้าวโพดเลี้ยงสัตว์ ผลผลิตยังออกสู่ตลาดมาก แต่เกษตรกรบางส่วนเก็บผลผลิตไว้รอราคา ส่งผลให้ราคาสูงขึ้นกว่าช่วงเดียวกันของปีที่ผ่านมา

ถั่วเหลือง ถั่วเหลืองฤดูฝนออกสู่ตลาดหมดแล้ว ส่วนถั่วเหลืองฤดูแล้งจะออกสู่ตลาดปลายเดือนธันวาคม ๒๕๕๗

เมล็ดกาแฟ เกษตรกรบางส่วนเริ่มทยอยนำผลผลิตออกสู่ตลาด แต่ปริมาณไม่มากนัก ราคาอยู่ในเกณฑ์ดี

ปาล์มน้ำมัน ผลผลิตออกสู่ตลาดน้อยลง ราคาเคลื่อนไหวอยู่ในเกณฑ์ดี

มะพร้าว ผลผลิตออกสู่ตลาดในปริมาณลดลง ราคาปรับตัวสูงขึ้น

ปลาป่น ความต้องการใช้เพื่อเป็นอาหารสัตว์จะลดลงในช่วงฤดูหนาว ราคามีแนวโน้มอ่อนตัวลง

สุกร ภาวะการผลิตปกติ ขณะที่การค้าคั่งตัวขึ้น ราคาจะเคลื่อนไหวไม่มากนัก

ไข่ไก่ ผลผลิตยังออกสู่ตลาดมาก ภาวะการค้าคั่งตัวปกติ ราคาเคลื่อนไหวไม่มากนัก

ไก่เนื้อ ภาวะการผลิตและการค้าคั่งตัวปกติ ราคาเคลื่อนไหวอยู่ในเกณฑ์ดี

กุ้งขาวแวนนาไม ผลผลิตออกสู่ตลาดลดลง ผลจากสภาพอากาศที่ผันแปรมีผลกระทบต่อ การเจริญเติบโตของกุ้ง ราคาปรับตัวสูงขึ้น

สับปะรด ผลผลิตออกสู่ตลาดมากขึ้น ราคายังอยู่ในเกณฑ์ดี

มะนาว ผลผลิตออกสู่ตลาดน้อยลงตามฤดูกาล ราคาปรับตัวสูงขึ้น

หอมแดง (ฤดูแล้ง) จ.ศรีสะเกษ เริ่มเก็บเกี่ยวออกสู่ตลาดได้บ้างแล้ว ราคาในช่วงต้นฤดูยังอยู่ในเกณฑ์ดี

เกลือทะเล ปริมาณที่ออกสู่ตลาดมีเพียงพอกับความต้องการ ราคาอยู่ในเกณฑ์ดี เกษตรกรบางพื้นที่เริ่มทำนาเกลือฤดูใหม่กันบ้างแล้ว

๒. สถานการณ์การผลิตสินค้าเกษตรของโลก

กระทรวงเกษตรของสหรัฐฯ (USDA) คาดการณ์แนวโน้มสถานการณ์การผลิตสินค้าเกษตรสำคัญของโลกในฤดูการผลิต ปี ๒๕๕๗/๕๘ ณ เดือนพฤศจิกายน ๒๕๕๗ ไว้ ดังนี้

๒.๑ **พืชน้ำมัน** คาดว่าในฤดูการผลิต ปี ๒๕๕๗/๕๘ จะมีผลผลิตรวม (ไม่รวมน้ำมันปาล์ม) ประมาณ ๕๒๘.๙๐ ล้านตัน มากกว่าปี ๒๕๕๖/๕๗ (๕๐๕.๒๑ ล้านตัน) ประมาณ ๒๓.๖๙ ล้านตัน (+๔.๖๙%) สำหรับ พืชน้ำมันที่คาดว่าจะมีผลผลิตเพิ่มขึ้น ได้แก่ ถั่วเหลือง ผลผลิต ๓๑๒.๐๖ ล้านตัน เพิ่มขึ้น ๒๗.๐๕ ล้านตัน (+๙.๔๙%) เมล็ดในปาล์ม ผลผลิต ๑๖.๕๗ ล้านตัน เพิ่มขึ้น ๐.๘๑ ล้านตัน (+๕.๑๔%) พืชน้ำมันที่ คาดว่าผลผลิตจะลดลง ได้แก่ เรปซีด ผลผลิต ๗๐.๖๖ ล้านตัน ลดลง ๐.๔๓ ล้านตัน (-๐.๖๐%) ถั่วลิสง ผลผลิต ๓๙.๒๒ ล้านตัน ลดลง ๐.๕๙ ล้านตัน (-๑.๕๘%) เมล็ดทานตะวัน ผลผลิต ๓๙.๘๕ ล้านตัน ลดลง ๓.๐๓

ล้านตัน (-๗.๐๖%) เมล็ดฝ้าย ผลผลิต ๔๕.๐๒ ล้านตัน ลดลง ๐.๐๗ ล้านตัน (-๐.๑๕%) เนื้อมะพร้าวแห้ง ผลผลิต ๕.๕๓ ล้านตัน ลดลง ๐.๐๕ ล้านตัน (-๐.๙๐%)

สำหรับ น้ำมันปาล์ม คาดว่าจะมีผลผลิตประมาณ ๖๓.๒๙ ล้านตัน เพิ่มขึ้นจากปีที่ผ่านมา ๓.๗๓ ล้านตัน (+๖.๒๖%)

๒.๒ ธัญพืช ในปี ๒๕๕๗/๕๘ คาดว่าจะมีผลผลิตประมาณ ๑,๙๙๓.๖๓ ล้านตัน น้อยกว่าปีที่ผ่านมา (๑,๙๙๕.๐๔ ล้านตัน) ๑.๔๑ ล้านตัน (-๐.๐๗%) โดยสถานการณ์รายพืชสรุปได้ ดังนี้

๒.๒.๑ ข้าวสาลี มีผลผลิตประมาณ ๗๑๙.๘๖ ล้านตัน มากกว่าปี ๒๕๕๖/๕๗ (๗๑๔.๗๔ ล้านตัน) ๕.๑๒ ล้านตัน (+๐.๗๒%) ประเทศที่ผลผลิตเพิ่มขึ้น เช่น EU เพิ่มขึ้น ๑๒.๒๗ ล้านตัน (+๘.๕๗%) รัสเซีย เพิ่มขึ้น ๖.๙๑ ล้านตัน (+๑๓.๒๖%) จีน เพิ่มขึ้น ๔.๐๗ ล้านตัน (+๓.๓๔%) อินเดีย เพิ่มขึ้น ๒.๔๐ ล้านตัน (๒.๕๗%) อาร์เจนตินา เพิ่มขึ้น ๑.๕๐ ล้านตัน (+๑๔.๒๙%) เป็นต้น ส่วนประเทศที่ผลผลิตลดลง เช่น แคนาดา ลดลง ๑๐.๐ ล้านตัน (-๒๖.๖๗%) ตุรกี ลดลง ๓.๐ ล้านตัน (-๑๖.๖๗%) สหรัฐฯ ลดลง ๒.๙๘ ล้านตัน (-๕.๑๒%) ออสเตรเลีย ลดลง ๓.๐๑ ล้านตัน (-๑๑.๑๕%) เป็นต้น ขณะที่การบริโภคคาดว่าจะมีประมาณ ๗๑๒.๖๘ ล้านตัน มากกว่าปีที่ผ่านมา (๗๐๓.๗๘ ล้านตัน) ประมาณ ๘.๙๐ ล้านตัน (+๑.๒๗%)

๒.๒.๒ ธัญพืชเมล็ดหยาบ คาดว่าจะมีผลผลิตประมาณ ๑,๒๗๓.๗๗ ล้านตัน น้อยกว่าปีที่ผ่านมา (๑,๒๘๐.๓๐ ล้านตัน) ประมาณ ๖.๕๔ ล้านตัน (-๐.๕๑%) โดยธัญพืชที่มีผลผลิตเพิ่มขึ้น ได้แก่ ข้าวโพดเลี้ยงสัตว์ ผลผลิต ๙๙๐.๓๒ ล้านตัน เพิ่มขึ้น ๑.๑๓ ล้านตัน (+๐.๑๑%) ข้าวฟ่าง ผลผลิต ๖๑.๙๐ ล้านตัน เพิ่มขึ้น ๐.๙๖ ล้านตัน (+๑.๕๘%) ส่วนธัญพืชที่มีผลผลิตลดลง ได้แก่ ข้าวบาเลย์ ผลผลิต ๑๓๙.๗๖ ล้านตัน ลดลง ๕.๕๐ ล้านตัน (-๓.๗๘%) ข้าวโอ๊ต ผลผลิต ๒๒.๒๖ ล้านตัน ลดลง ๑.๓๒ ล้านตัน (-๕.๖๐%) ข้าวไรน์ ผลผลิต ๑๔.๕๕ ล้านตัน ลดลง ๑.๒๗ ล้านตัน (-๘.๐๑%)

๒.๓ ข้าวสาร USDA คาดว่าจะมีผลผลิตประมาณ ๔๗๕.๐๕ ล้านตัน น้อยกว่าปีที่ผ่านมา (๔๗๖.๓๗ ล้านตัน) ประมาณ ๑.๓๒ ล้านตัน (-๐.๒๘%) โดยผลผลิตข้าวของอินเดียลดลงถึง ๔.๕๔ ล้านตัน ขณะที่ความต้องการบริโภคข้าวของโลกมีประมาณ ๔๘๒.๙๕ ล้านตัน เพิ่มขึ้นจากปีที่ผ่านมา (๔๗๙.๙๖ ล้านตัน) ประมาณ ๒.๙๙ ล้านตัน (+๐.๖๒%) ส่วนสต็อกปลายปี ๒๕๕๗/๕๘ คาดว่าจะอยู่ในระดับ ๙๘.๕๖ ล้านตัน ต่ำกว่าปีที่ผ่านมา (๑๐๖.๘๖ ล้านตัน) ร้อยละ ๗.๔๒ ส่วนการค้าข้าวในตลาดโลกใน ปี ๒๕๕๗/๕๘ USDA คาดว่าจะมีประมาณ ๔๑.๕๗ ล้านตัน ใกล้เคียงกับปีที่ผ่านมา (๔๑.๗๓ ล้านตัน) สำหรับปริมาณการส่งออก USDA คาดว่าประเทศไทย จะส่งออกได้ประมาณ ๑๐.๘๐ ล้านตันเศษ ส่วนอินเดียจะส่งออกได้ ๘.๗๐ ล้านตัน เวียดนาม ๖.๗๐ ล้านตัน ปากีสถาน ๓.๙๐ ล้านตัน เมียนมาร์ ๑.๓๐ ล้านตัน และกัมพูชา ๑.๒๐ ล้านตัน ตามลำดับ

๓. แนวโน้มสถานการณ์เดือนธันวาคม ๒๕๕๗

ข้าวรอบ ๑ ปี ๒๕๕๗/๕๘ (ข้าวนาปี ปี ๒๕๕๗/๕๘) อยู่ในช่วงผลผลิตออกสู่ตลาดมาก ราคา มีแนวโน้มอ่อนตัวลง

ยางพารา ผลผลิตออกสู่ตลาดมาก แนวโน้มราคายังเคลื่อนไหวอยู่ในเกณฑ์ต่ำ

มันสำปะหลัง ผลผลิตฤดูใหม่ออกสู่ตลาดมากขึ้น ราคามีแนวโน้มอ่อนตัวลง

ข้าวโพดเลี้ยงสัตว์ ผลผลิตออกสู่ตลาดลดลง ราคามีแนวโน้มปรับตัวสูงขึ้น

ถั่วเหลือง(ฤดูแล้ง) เริ่มออกสู่ตลาดประปราย มีคุณภาพดีกว่าถั่วเหลืองฤดูฝน แนวโน้มราคา เคลื่อนไหวอยู่ในเกณฑ์ปกติ

เมล็ดกาแฟ เกษตรกรทยอยนำผลผลิตออกสู่ตลาดมากขึ้น แนวโน้มราคาเคลื่อนไหวอยู่ใน เกณฑ์ดี

ปาล์มน้ำมัน ผลผลิตออกสู่ตลาดอย่างต่อเนื่องแต่ปริมาณลดลง แนวโน้มราคาเคลื่อนไหวอยู่ ในเกณฑ์ดี

มะพร้าว ผลผลิตออกสู่ตลาดลดลง แต่อยู่ในช่วงที่เปิดให้นำเข้าได้ภายใต้กรอบ AFTA (พ.ย.๕๗ - พ.ค. ๕๘) คาดว่าราคาจะเคลื่อนไหวไม่มากนัก

ปลาป่น ความต้องการใช้ลดลงเนื่องจากสัตว์น้ำกินอาหารน้อยลงในช่วงฤดูหนาว แนวโน้มราคาอ่อนตัวลงแต่ยังอยู่ในเกณฑ์ดี

สุกร ภาวะการผลิตปกติ ภาวะการค้ำมีแนวโน้มคล่องตัวขึ้น โดยเฉพาะในพื้นที่ท่องเที่ยว เนื่องจากเป็นช่วงเทศกาลและมีวันหยุดยาว ราคาหมูมีแนวโน้มปรับตัวสูงขึ้น

ไข่ไก่ ปริมาณผลผลิตมีมากสอดคล้องกับความต้องการใช้ที่มีแนวโน้มเพิ่มขึ้นในช่วงเทศกาล ภาวะการค้ำคล่องตัวปกติ แนวโน้มราคาเคลื่อนไหวไม่มากนัก

ไก่เนื้อ ภาวะการผลิตและการค้ำคล่องตัวปกติ แนวโน้มราคาเคลื่อนไหวอยู่ในเกณฑ์ดี

กุ้งขาวแวนนาไม ผลผลิตออกสู่ตลาดน้อย ขณะที่ความต้องการในช่วงเทศกาลปลายปีจะมีมากขึ้น ราคาหมูมีแนวโน้มปรับตัวสูงขึ้น

สับปะรด ผลผลิตออกสู่ตลาดมาก ราคาหมูมีแนวโน้มอ่อนตัวลง

มะนาว ผลผลิตออกสู่ตลาดน้อยลง แต่มีมะนาวนอกฤดูออกสู่ตลาดมาเพิ่มอุปทานในตลาด แนวโน้มราคาเคลื่อนไหวอยู่ในเกณฑ์สูง

หอมแดง (ฤดูแล้ง) จ.ศรีสะเกษ เกษตรกรเริ่มทยอยเก็บเกี่ยวออกสู่ตลาดมากขึ้น แนวโน้มราคายังอยู่ในเกณฑ์ดี

เกลือทะเล ปริมาณผลผลิตมีเพียงพอกับความต้องการ แนวโน้มราคาอยู่ในเกณฑ์ดี

แนวโน้มสถานการณ์รายกลุ่มสินค้า

๓.๑ กลุ่มสินค้าที่ผลิตเพื่อส่งออก สถานการณ์สินค้าเกษตรที่สำคัญ ได้แก่

(๑) **ข้าวรอบ ๑ ปีการผลิต ๒๕๕๗/๕๘** (ข้าวนาปี ปี ๒๕๕๗/๕๘) กระทรวงเกษตรฯ คาดการณ์ ณ เดือนกันยายน ๒๕๕๗ ว่าจะมีผลผลิตประมาณ ๒๗.๑๐๖ ล้านตัน ไกล่เคียงกับปีที่ผ่านมา (๒๗.๐๙๐ ล้านตัน) ปัจจุบันอยู่ในช่วงผลผลิตออกสู่ตลาดมาก คาดว่าในช่วงเดือนพฤศจิกายน - ธันวาคม จะมีผลผลิตออกสู่ตลาดมากถึงร้อยละ ๘๐ ของผลผลิตข้าวนาปีทั้งหมด หรือประมาณ ๒๐ - ๒๑ ล้านตันข้าวเปลือก (เดือน พ.ย. ประมาณ ๑๓ - ๑๔ ล้านตันข้าวเปลือก และเดือน ธ.ค.ประมาณ ๗ - ๘ ล้านตันข้าวเปลือก) และปริมาณจะลดลงเหลือ ๐.๙๗๖ และ ๐.๓๒๕ ล้านตันข้าวเปลือก ในช่วงเดือนมกราคม - กุมภาพันธ์ ๒๕๕๘

ภาวะการค้า ราคาซื้อขายข้าวเปลือกในตลาดสำคัญ (ณ ๑๔ พ.ย.๕๗) เป็นดังนี้ ข้าวเปลือกหอมมะลิ ต้นละ ๑๑,๗๐๐ - ๑๕,๘๐๐ บาท ข้าวเปลือกเจ้า ๕% ต้นละ ๗,๘๐๐ - ๘,๓๐๐ บาท ข้าวเปลือกปทุมธานี ต้นละ ๗,๘๐๐ - ๙,๓๐๐ บาท ข้าวเปลือกเหนียว ต้นละ ๙,๐๐๐ - ๑๐,๕๐๐ บาท ส่วนการค้าข้าวสาร ราคาซื้อขาย เป็นดังนี้ ข้าวขาว ๑๐๐% ชั้น ๒ กระจอบละ ๑,๒๗๐ - ๑,๒๘๐ บาท ข้าวหอมมะลิ ๑๐๐% ชั้น ๒ กระจอบละ ๓,๒๔๐ - ๓,๒๕๐ บาท ข้าวเหนียว ๑๐% เมล็ดยาว กระจอบละ ๑,๙๕๐ - ๑,๙๖๐ บาท และข้าวหนึ่ง ๑๐๐% กระจอบละ ๑,๒๒๐ - ๑,๒๓๐ บาท สำหรับราคาส่งออกข้าวไทย (สมาคมผู้ส่งออกข้าวไทย ณ ๑๒ พ.ย.๕๗) ราคาข้าวหอมมะลิ ชั้น ๑ ใหม่ (f.o.b.) ต้นละ ๙๑๘ เหรียญ สหรัฐ. ข้าวขาว ๑๐๐% ชั้น ๒ (f.o.b.) ต้นละ ๔๒๒ เหรียญ สหรัฐ. และข้าวหนึ่ง ๑๐๐% (f.o.b.) ต้นละ ๔๑๙ เหรียญ สหรัฐ. ส่วนข้าวสหรัฐ (เมล็ดยาว #๔/๕) ต้นละ ๕๔๕ เหรียญ สหรัฐ. ข้าวขาว ๕% ไทย ต้นละ ๔๑๓ เหรียญ สหรัฐ. เวียดนาม ต้นละ ๔๓๕ เหรียญ สหรัฐ. อินเดียและปากีสถานราคาเท่ากันที่ต้นละ ๓๙๕ เหรียญ สหรัฐ. ข้าวหนึ่งของอินเดีย ต้นละ ๓๘๐ เหรียญ สหรัฐ. และปากีสถาน ต้นละ ๔๒๕ เหรียญ สหรัฐ.

การส่งออก ปี ๒๕๕๗ ผลจากช่วงที่ผ่านมาภาครัฐได้เร่งระบายข้าวที่มีอยู่ในสต็อกออกสู่ตลาด ส่งผลให้ปริมาณการส่งออกข้าวของไทยเพิ่มขึ้นอย่างต่อเนื่อง ปัจจุบัน (๑๒ พ.ย.๕๗) ส่งออกได้ ๙,๙๔๔,๐๗๓ ตัน สูงกว่าช่วงเดียวกันของปีที่ผ่านมา (๕,๖๙๓,๕๓๘ ตัน) ร้อยละ ๗๔.๖๖

สำหรับมาตรการที่รัฐบาลให้ความช่วยเหลือเกษตรกรผู้ปลูกข้าว ในปีการผลิต ๒๕๕๗/๕๘ พอสรุปได้เป็น ๓ ด้าน ประกอบด้วย (รายละเอียดเพิ่มเติม ฝ่ายเลขานุการคณะกรรมการนโยบายและบริหารจัดการข้าว กองส่งเสริมการค้าสินค้าเกษตร ๒ กรมการค้าภายใน โทร. ๐ ๒๕๐๗ ๖๑๘๔)

๑. การลดต้นทุนการผลิต ขอความร่วมมือผู้เกี่ยวข้องลดราคาปุ๋ย ยาปราบศัตรูพืช ลดค่าบริการเกี่ยวข้าว และค่าเช่าที่นา จัดหาเมล็ดพันธุ์ข้าวคุณภาพดีราคาต่ำให้มีปริมาณเพียงพอกับความต้องการของเกษตรกร และจัดตั้งศูนย์ข้าวชุมชนให้ครอบคลุมพื้นที่ปลูกข้าว รวมทั้งสนับสนุนให้มีการทำประกันภัยความเสี่ยงในการเพาะปลูกข้าวนาปี โดยคุ้มครองไร่ละ ๑,๑๑๑ บาท

๒. การสนับสนุนแหล่งเงินทุน การให้สินเชื่อสถาบันเกษตรกรเพื่อรวบรวมและสร้างมูลค่าเพิ่ม และการลดดอกเบี้ยเงินกู้เพื่อการผลิตให้แก่เกษตรกรผู้ปลูกข้าว

๓. การส่งเสริมด้านการตลาด การผลักดันการส่งออกทั้งระยะสั้นและระยะยาว การเชื่อมโยงเครือข่ายตลาดข้าวสารของสหกรณ์/กลุ่มเกษตรกรทั้งในประเทศและต่างประเทศ การชดเชยดอกเบี้ยให้ผู้ประกอบการในการเก็บสต็อกข้าว และการให้สินเชื่อเพื่อชะลอการขายข้าวเปลือกนาปี (จำนำ ณ ยิ่งวางของเกษตรกร ในมูลค่าร้อยละ ๘๐ ของราคาตลาด)

(๒) **มันสำปะหลัง** กระทรวงเกษตรฯ คาดว่าผลผลิตมันฤดูใหม่ ปี ๒๕๕๗/๕๘ จะมีประมาณ ๓๐.๙๑๐ ล้านตัน เพิ่มขึ้นจากปีที่ผ่านมา (๓๐.๐๒๒ ล้านตัน) ร้อยละ ๒.๙๖ ปัจจุบันเกษตรกรทยอยขุดหัวมันสดออกจำหน่ายมากขึ้น โดยจะออกมากช่วงเดือนธันวาคม ๒๕๕๗ - มีนาคม ๒๕๕๘ สำหรับราคาหัวมันสดที่เกษตรกรขายได้ เชื้อแป้ง ๒๕% จ.นครราชสีมา (๑๔ พ.ย.๕๗) กก.ละ ๒.๔๐ - ๒.๕๐ บาท สูงกว่าราคาเฉลี่ยในเดือนที่ผ่านมา กก.ละ ๐.๐๖ บาท แม้ว่าตลาดยังมีความต้องการผลผลิตอย่างต่อเนื่อง แต่ปริมาณที่จะออกสู่ตลาดมากในระยะต่อไปจะมีผลทำให้ราคาหัวมันสดที่เกษตรกรขายได้อ่อนตัวลง

(๓) **ไก่เนื้อ** กระทรวงเกษตรฯ ได้ประมาณการผลผลิตไก่เนื้อใน ปี ๒๕๕๗ จะมีประมาณ ๑,๒๐๙ ล้านตัว เพิ่มขึ้นจาก ปี ๒๕๕๖ ร้อยละ ๙.๖๓ คิดเป็นซากบริโภคประมาณ ๑.๗๘๗ ล้านตัน คาดว่าจะใช้บริโภคภายในประเทศประมาณ ๑.๐ - ๑.๑ ล้านตัน และส่งออก (เป้าหมาย) ประมาณ ๐.๕๗ ล้านตัน ปัจจุบันผลผลิตมีเพียงพอกับความต้องการใช้ ภาวะการค้าทรงตัว แต่จะคล่องตัวขึ้นในช่วงเทศกาลท่องเที่ยวและปีใหม่ที่มีความต้องการบริโภคจะมีมากขึ้น ปัจจุบันราคาไก่มีชีวิตหน้าโรงฆ่า (๑๔ พ.ย.๕๗) กก.ละ ๓๘ - ๔๐ บาท ต่ำกว่าราคาเฉลี่ยในเดือนที่ผ่านมา กก.ละ ๑.๙๑ บาท สำหรับการส่งออกในปี ๒๕๕๗ (ม.ค.- ก.ย.๕๗) ประเทศไทยส่งออกเนื้อไก่และผลิตภัณฑ์ไปแล้ว ๔๐๐,๓๑๔ ตัน มูลค่า ๕๕,๘๙๘ ล้านบาท

(๔) **กุ้งขาวแวนนาไม** กระทรวงเกษตรฯ (กรมประมง) ประมาณการผลผลิตกุ้ง ในปี ๒๕๕๗ มีประมาณ ๐.๑๙๗ ล้านตัน น้อยกว่า ปี ๒๕๕๖ ร้อยละ ๑๙.๒๖ ผลจากปัญหาในระบบการผลิตที่เกิดขึ้นในช่วงก่อนหน้านั้น แม้ว่าแก้ไขปัญหาได้ระดับหนึ่งแต่การนำลูกกุ้งลงเลี้ยงยังไม่เข้าสู่ระดับปกติ ขณะที่ความต้องการกุ้งเพื่อการส่งออกชะลอตัวลงตามภาวะเศรษฐกิจและช่วงการนำเข้าที่จะไม่ทันตามความต้องการในช่วงปลายปีแล้ว (เทศกาลคริสต์มาสกับปีใหม่) ปัจจุบันราคากุ้งขาวแวนนาไมซื้อขาย ณ ตลาดกลางสมุทรสาคร (๑๔ พ.ย.๕๗ ขนาด ๖๐ ตัว/กก.) อยู่ที่ กก.ละ ๑๙๕ บาท ต่ำกว่าราคาเฉลี่ยในเดือนที่ผ่านมาเฉลี่ย กก.ละ ๕ บาท แนวโน้มความต้องการบริโภคภายในประเทศช่วงปลายปียังคงมีอยู่ คาดว่าราคาจะเคลื่อนไหวไม่มากนัก สำหรับการส่งออก ปี ๒๕๕๗ (ม.ค. - ก.ย.๕๗) ส่งออกได้แล้ว ๐.๑๑๑ ล้านตัน มูลค่า ๔๓,๙๙๕ ล้านบาท

๓.๒ กลุ่มสินค้าที่ผลิตเพื่อบริโภคภายในประเทศ สถานการณ์สินค้าเกษตรที่สำคัญ ได้แก่

(๑) **ข้าวโพดเลี้ยงสัตว์** USDA ประมาณการผลผลิตโลก ปี ๒๕๕๗/๕๘ มีประมาณ ๙๙๐.๓๒๐ ล้านตัน มากกว่าปีที่ผ่านมา (๙๘๙.๑๘๖ ล้านตัน) ร้อยละ ๐.๑๑ ส่วนผลผลิตข้าวโพดฯ ของไทย กระทรวงเกษตรฯ คาดว่าจะมีประมาณ ๕.๐๐๕ ล้านตัน น้อยกว่าปีที่ผ่านมา (๕.๐๖๓ ล้านตัน) เล็กน้อย แต่ใกล้เคียงกับความต้องการใช้ที่คาดว่าจะมีประมาณ ๕.๐ ล้านตัน ผลผลิตที่ออกสู่ตลาดจะมีปริมาณลดลงโดยในช่วงเดือนธันวาคม ๒๕๕๗ - กุมภาพันธ์ ๒๕๕๘ จะมีผลผลิตออกสู่ตลาดประมาณ ๐.๘๒๐ , ๐.๒๑๕ และ ๐.๑๒๒ ล้านตัน ตามลำดับ สำหรับราคาที่เกษตรกรขายได้ในแหล่งผลิต (ณ ๑๔ พ.ย.๕๗) จ.เพชรบูรณ์ กก.ละ ๘.๕๐ - ๘.๖๐ บาท สูงกว่าราคาเฉลี่ยในเดือนที่ผ่านมาเฉลี่ย กก.ละ ๐.๖๘ บาท ราคามีแนวโน้มปรับตัวสูงขึ้น เนื่องจากเข้าสู่ช่วงปลายฤดูข้าวโพดฯ รุ่น ๑ ซึ่งผู้ประกอบการทั้งเพื่อการค้าและใช้เป็นวัตถุดิบส่วนใหญ่จะต้องซื้อเก็บสต็อกไว้ให้เพียงพอกับความต้องการใช้ตลอดปี

(๒) **ปาล์มน้ำมัน** กระทรวงเกษตรฯ คาดการณ์ผลผลิต ปี ๒๕๕๗ (ณ ก.ย.๕๗) ว่ามีประมาณ ๑๓.๓๒๗ ล้านตัน มากกว่า ปี ๒๕๕๖ (๑๒.๓๗๔ ล้านตัน) ร้อยละ ๗.๗๐ คิดเป็นน้ำมันปาล์มดิบประมาณ ๒.๒๖๖ ล้านตัน สำหรับความต้องการใช้คาดว่าจะอยู่ในระดับ ๒.๓ - ๒.๗ ล้านตัน แบ่งเป็นน้ำมันบริโภค ๑.๐ - ๑.๑ ล้านตัน ผลิตไบโอดีเซล ๐.๘ - ๐.๙ ล้านตัน ส่งออกประมาณ ๐.๓ - ๐.๔ ล้านตัน และคาดว่าจะมีสต็อกสำรองในประเทศอีกประมาณ ๐.๒ - ๐.๓ ล้านตัน ปัจจุบันผลผลิตออกสู่ตลาดลดลงจากช่วงที่ผ่านมา ประกอบกับสภาพอากาศที่มีฝนตกในแหล่งผลิตเป็นอุปสรรคในการตัดทะลายปาล์มและขนส่ง ในขณะที่ความต้องการยังมีอย่างต่อเนื่องทั้งการบริโภคและพลังงาน ทำให้ราคาที่เกษตรกรขายได้ปรับตัวสูงขึ้น (ณ ๑๔ พ.ย.๕๗) ผลปาล์ม (น้ำมัน ๑๗%) ราคาเฉลี่ย กก.ละ ๕.๒๐ - ๕.๔๐ บาท สูงกว่าราคาในเดือนที่ผ่านมาเฉลี่ย กก.ละ ๐.๖๐ บาท ส่วนราคาน้ำมันปาล์มดิบ (กทม.) เฉลี่ย กก.ละ ๒๘.๕๐ - ๒๘.๗๕ บาท สูงกว่าเดือนที่ผ่านมา เฉลี่ย กก.ละ ๓.๓๖ บาท ราคามีแนวโน้มปรับตัวสูงขึ้นตามปริมาณผลผลิตที่จะออกสู่ตลาดลดน้อยลงในช่วงปลายปี ๒๕๕๗ ต่อต้นปี ๒๕๕๘ ทั้งนี้ จะต้องเฝ้าติดตามสถานการณ์อย่างใกล้ชิดต่อไปเพื่อมิให้มีผลกระทบต่อผู้บริโภค

(๓) **มะพร้าว** คาดว่าผลผลิตใน ปี ๒๕๕๗ จะมีปริมาณใกล้เคียงกับ ปี ๒๕๕๖ ที่ระดับ ๑ ล้านตันเศษ ปริมาณมะพร้าวผลที่เกษตรกรเก็บเกี่ยวได้มีปริมาณลดลงมากเมื่อเทียบกับช่วงที่ผ่านมา เนื่องจากพื้นที่ปลูกลดลง ประกอบกับในช่วงปี ๒๕๕๕ - ๕๖ มีการระบาดของศัตรูพืชในสวนมะพร้าวทำให้ผลผลิตไม่เพียงพอกับความต้องการ ปัจจุบันผลผลิตจากแหล่งผลิตใหญ่ออกสู่ตลาดในปริมาณลดลง ส่งผลให้ระดับราคามะพร้าวผลที่เกษตรกรขายได้ปรับตัวสูงขึ้น โดยราคาที่เกษตรกรขายได้ในสัปดาห์ที่ ๒ ของเดือนพฤศจิกายน (๑๐ - ๑๔ พ.ย.๕๗) มะพร้าวผลแก่ (ผลใหญ่) เฉลี่ย ผลละ ๙.๘๐ บาท สูงกว่าราคาเฉลี่ยในเดือนที่ผ่านมา (๘.๖๒ บาท/ผล) เฉลี่ยผลละ ๑.๑๘ บาท แต่ต่ำกว่าราคาในช่วงเดียวกันของปีที่ผ่านมา (พ.ย. ๕๖ เฉลี่ยผลละ ๑๔.๔๙ บาท) เฉลี่ยผลละ ๔.๖๙ บาท แนวโน้มราคามะพร้าวผลจะปรับตัวสูงขึ้นตามปริมาณผลผลิตที่ออกสู่ตลาดลดน้อยลง

(๔) **เมล็ดกาแฟ** USDA ประมาณการผลผลิตเมล็ดกาแฟของโลกปี ๒๕๕๗/๕๘ มีประมาณ ๘.๙๒๐ ล้านตัน น้อยกว่าปีที่ผ่านมา (๙.๐๐๙ ล้านตัน) ร้อยละ ๑ ขณะที่การบริโภคจะมีประมาณ ๘.๘๖๓ ล้านตัน เพิ่มขึ้นจากปีที่ผ่านร้อยละ ๑.๔๗ ส่งผลให้สต็อกปลายฤดูจะเหลือประมาณ ๑.๙๒๗ ล้านตัน ต่ำกว่าสต็อกในปีที่ผ่าน (๒.๑๖๒ ล้านตัน) ร้อยละ ๑๐.๘๗ สำหรับประเทศไทย กระทรวงเกษตรฯ คาดว่าในปี ๒๕๕๗/๕๘ จะมีผลผลิตประมาณ ๓๔,๔๖๙ ตัน น้อยกว่าปีที่ผ่านมา (๓๘,๔๖๓ ตัน) ร้อยละ ๑๐.๓๘ โดยจะออกมากในช่วงเดือนมกราคม - กุมภาพันธ์ ๒๕๕๘ ประมาณ ๑๐,๒๐๖ และ ๑๓,๙๖๐ ตัน ตามลำดับ ขณะที่ความต้องการคาดว่าจะมีปีละประมาณ ๗๐,๐๐๐ - ๗๕,๐๐๐ ตัน ซึ่งต้องมีการนำเข้าอีกกว่าเท่าตัวเพื่อให้เพียงพอใช้ในอุตสาหกรรมกาแฟสำเร็จรูป ปัจจุบันเกษตรกรในหลายพื้นที่เริ่มนำผลผลิตที่เก็บเกี่ยวไว้ออกสู่ตลาดบ้างแล้วแต่ปริมาณยังไม่มากนัก ซึ่งล่าช้ากว่าปกติเนื่องจากช่วงออกดอกประสบภาวะแล้ง ราคาที่

เกษตรกรขายได้มีแนวโน้มเคลื่อนไหวอยู่ในเกณฑ์ดี สำหรับราคาเมล็ดกาแฟโรบัสต้าซื้อขายล่วงหน้าตลาดลอนดอน ปัจจุบันอยู่ที่ตันละ ๒,๑๔๔.๔๔ เหรียญ สหรัฐ. หรือประมาณ กก.ละ ๗๐.๖๕ บาท ส่วนราคาส่งมอบเดือนมกราคม ๒๕๕๘ ตันละ ๒,๐๔๑ เหรียญ สหรัฐ หรือประมาณ กก.ละ ๖๗.๓๑ บาท (อัตราแลกเปลี่ยนเงินเหรียญ สหรัฐ เฉลี่ย ๑๔ พ.ย. เท่ากับ ๓๒.๕๘๐๕ บาท)

(๕) **สุกกรมี่ชีวิต** กระทรวงเกษตรฯ คาดการณ์ (ก.ย.๕๗) ปริมาณสุกกรมี่ชุนในภาพรวมปี ๒๕๕๗ มีประมาณ ๑๒.๘๒๓ ล้านตัว น้อยกว่าปีที่ผ่านมา (๑๓.๐๗๒ ล้านตัว) ร้อยละ ๑.๙๐ แต่ยังคงมากกว่าความต้องการที่คาดว่าจะมีประมาณ ๑๒.๑๘ ล้านตัว ผลผลิตโดยรวมมีปริมาณเพียงพอกับความต้องการ สำหรับผลผลิตส่วนเกินสามารถส่งออกต่างประเทศเพื่อนบ้านได้บางส่วน ในขณะที่ภาวะการค้าชะลอตัวเมื่อเทียบกับสินค้าโปรตีนจากแหล่งอื่นๆ ที่มีราคาโดยเปรียบเทียบต่ำกว่า ปัจจุบันราคาสุกกรมี่ชีวิตภาคกลาง (ณ ๑๔ พ.ย. ๕๗) อยู่ที่ กก.ละ ๖๖ - ๖๗ บาท สูงกว่าราคาเฉลี่ยในเดือนที่ผ่านมา (๖๖.๒๓ บาท/กก.) กก.ละ ๐.๒๗ บาท แนวโน้มการผลิตในช่วงปลาย ปี ๒๕๕๗ ต่อต้น ปี ๒๕๕๘ สภาพอากาศเย็นเอื้อต่อการเจริญเติบโตอาจมีผลทำให้ปริมาณสุกกรมี่ออกสู่ตลาดได้มากขึ้น ขณะที่ความต้องการในช่วงเทศกาลท่องเที่ยวปลายปีและปีใหม่จะมีมากขึ้น คาดว่าอาจมีผลทำให้ราคาสุกกรมี่ชีวิตเคลื่อนไหวไม่มากนัก

(๖) **ไข่ไก่** กระทรวงเกษตรฯ คาดว่าในปี ๒๕๕๗ จะมีผลผลิตไข่ไก่ในระบบประมาณ ๑๑,๗๑๘ ล้านฟอง มากกว่าปีที่ผ่านมา (๑๑,๑๔๘ ล้านฟอง) ร้อยละ ๕.๑๑ และมากกว่าความต้องการบริโภคในประเทศที่คาดว่าจะมีประมาณ ๑๑,๔๐๐ - ๑๑,๕๐๐ ล้านฟอง ร้อยละ ๒.๓๔ ปัจจุบันไข่ไก่ที่ออกสู่ตลาดมีปริมาณเพียงพอกับความต้องการของตลาด ราคาไข่ไก่คละหน้าฟาร์ม (ณ ๑๔ พ.ย.๕๗) เฉลี่ย ฟองละ ๒.๘๐ บาท สูงกว่าราคาเฉลี่ยในเดือนที่ผ่านมา (๒.๕๐ บาท/ฟอง) เฉลี่ยฟองละ ๐.๓๐ บาท แต่ยังคงต่ำกว่าราคาในเดือนพฤศจิกายน ๒๕๕๖ (๓.๑๐ บาท/ฟอง) เฉลี่ยฟองละ ๐.๓๐ บาท แนวโน้มการผลิตในช่วงปลาย ปี ๒๕๕๗ ผลจากสภาพอากาศที่เย็นลงจะทำให้แม่ไก่ไข่ให้ไข่ได้มากขึ้น ขณะที่ความต้องการใช้ในช่วงเทศกาลปลายปีจะมีมากขึ้นเนื่องจากไข่เป็นอาหารโปรตีนราคาต่ำเมื่อเทียบกับอาหารโปรตีนชนิดอื่นและเป็นวัตถุดิบสำคัญในการทำขนมในเทศกาลปีใหม่ คาดว่าจะช่วยให้ราคาไข่ปรับตัวสูงขึ้นได้

(๗) **พืชผักและผลไม้**

สับปะรด กระทรวงเกษตรฯ คาดการณ์ผลผลิต ปี ๒๕๕๗ (ณ ก.ย.๕๗) มีประมาณ ๑.๙๔๓ ล้านตัน น้อยกว่าปีที่ผ่านมา (๒.๐๖๘ ล้านตัน) ร้อยละ ๖.๐๖ ปัจจุบันผลผลิตเริ่มทยอยออกสู่ตลาดมากขึ้น โดยในช่วงเดือนพฤศจิกายน - ธันวาคม ผลผลิตจะออกสู่ตลาดประมาณเดือนละ ๐.๑๘๘ และ ๐.๑๗๘ ล้านตัน ตามลำดับ ราคาเฉลี่ยที่เกษตรกรขายได้ ในสัปดาห์ที่ ๒ ของเดือนพฤศจิกายน (๑๐ - ๑๔ พ.ย.๕๗) เฉลี่ย กก.ละ ๘.๐๙ บาท สูงกว่าราคาเฉลี่ยของเดือนที่ผ่านมา (๗.๒๘ บาท/กก.) เฉลี่ย กก.ละ ๐.๘๑ บาท และสูงกว่าช่วงเดียวกันของปีก่อน (กก.ละ ๕.๕๘ บาท) เฉลี่ย กก.ละ ๒.๕๑ บาท ราคายังมีแนวโน้มปรับตัวสูงขึ้นอีกตามปริมาณที่คาดว่าจะออกสู่ตลาดลดลง สำหรับการส่งออกผลิตภัณฑ์สับปะรด ปี ๒๕๕๗ (ม.ค. - ก.ย.๕๗) มีปริมาณ ๐.๕๔๖ ล้านตัน มูลค่า ๑๘,๗๒๖ ล้านบาท

มะนาว ในช่วงนี้เกษตรกรชาวสวนมะนาว จ.เพชรบุรี หลายรายเก็บมะนาวที่มีความแก่ประมาณร้อยละ ๘๐ - ๘๕ บางส่วนออกสู่ตลาด เพื่อให้ต้นติดผลไว้ขายช่วงหน้าแล้งซึ่งได้ราคาดี มีผลทำให้ราคาที่เกษตรกรขายได้ ในแหล่งผลิตสำคัญ จ.เพชรบุรี อ่อนตัวลง (ต่อ ๑๐๐ ผล สัปดาห์ที่ ๒ เดือน พ.ย.๕๗) ขนาดคละเล็ก ๑๐๐ - ๑๖๐ บาท คละกลาง ๑๕๐ - ๒๐๐ บาท และคละใหญ่ ๒๕๐ - ๒๘๐ บาท ราคามีแนวโน้มที่จะปรับตัวสูงขึ้นอีกตามปริมาณที่จะมีน้อยลง

๓.๓ กลุ่มสินค้าที่ต้องนำเข้า สถานการณ์สินค้าที่สำคัญมีดังนี้

(๑) **ถั่วเหลือง** USDA ประมาณการผลิตโลก ปี ๒๕๕๗/๕๘ มีประมาณ ๓๑๒.๐๕๘ ล้านตัน มากกว่าปีที่ผ่านมา (๒๕๕.๐๑๒ ล้านตัน) ประมาณ ๒๗.๐๔๖ ล้านตัน หรือเพิ่มขึ้น ร้อยละ ๙.๔๙ ซึ่งจะมีผลทำให้ราคาเมล็ดถั่วเหลืองและผลิตภัณฑ์ในตลาดโลกเคลื่อนไหวอยู่ในเกณฑ์ต่ำกว่าปีที่ผ่านมา ส่วนผลผลิตของไทย กระทรวงเกษตรฯ คาดว่าในปีการผลิต ๒๕๕๗/๕๘ จะมีผลผลิตประมาณ ๐.๐๖๗ ล้านตัน น้อยกว่าปีที่ผ่านมา ร้อยละ ๔.๔๖ แบ่งเป็นถั่วเหลืองฤดูฝนประมาณ ๐.๐๒๐ ล้านตัน และถั่วเหลืองฤดูแล้งประมาณ ๐.๐๔๗ ล้านตัน ไม่เพียงพอกับความต้องการใช้ที่คาดว่าจะมีประมาณ ๒.๓๕ ล้านตัน ต้องนำเข้าให้เพียงพอใช้อีกกว่า ๒.๐ ล้านตัน ปัจจุบันราคาเมล็ดถั่วเหลืองขายส่งตลาด กทม. เกรดสกัดน้ำมัน (ณ ๑๔ พ.ย.๕๗) กก.ละ ๑๖.๒๕ - ๑๗.๐๐ บาท ต่ำกว่าราคาเฉลี่ยของเดือนที่ผ่านมา กก.ละ ๐.๘๙ บาท แต่ยังสูงกว่าราคาที่ให้โรงงานสกัดน้ำมันช่วยรับซื้อผลผลิตภายในประเทศ ตามมาตรการนำเข้าเมล็ดถั่วเหลือง กก.ละ ๑๖.๒๕ บาท ณ ตลาดกทม. หรือ กก.ละ ๑๕.๕๐ บาท ณ ไร่เนา

(๒) **กากถั่วเหลือง** USDA ประมาณการผลิตโลก ปี ๒๕๕๗/๕๘ มีประมาณ ๑๙๘.๙๖๔ ล้านตัน มากกว่าปีที่ผ่านมา (๑๘๘.๑๘๓ ล้านตัน) ประมาณ ๑๐.๗๘๑ ล้านตัน หรือเพิ่มขึ้น ร้อยละ ๕.๗๓ ส่วนผลผลิตของไทยคาดว่าจะมี ประมาณ ๑.๐๒๓ ล้านตัน แบ่งเป็นกากถั่วฯ ที่ผลิตจากเมล็ดถั่วเหลืองที่ปลูกในประเทศ ๐.๐๑๓ ล้านตัน และผลิตจากเมล็ดถั่วเหลืองนำเข้า ๑.๐๑๐ ล้านตัน ในขณะที่ความต้องการใช้คาดว่าจะมีประมาณ ๓.๙๐๐ ล้านตัน จะต้องนำเข้าให้พอใช้อีกประมาณ ๓.๐ ล้านตัน ปัจจุบัน (ณ ๑๔ พ.ย.๕๗) ราคาขายส่งกากถั่วฯ ที่ผลิตจากเมล็ดนำเข้า กก.ละ ๑๘.๐๐ - ๑๘.๑๕ บาท ต่ำกว่าราคาเฉลี่ยในเดือนที่ผ่านมา กก.ละ ๐.๐๙ บาท ราคามีแนวโน้มอ่อนตัวลงอีก เนื่องจากปริมาณกากถั่วของโลกรวมที่เพิ่มขึ้นตามปริมาณผลผลิตเมล็ดถั่วเหลืองที่เพิ่มขึ้นที่คาดว่าจะมีมากกว่าความต้องการใช้ในการเลี้ยงสัตว์ที่เพิ่มขึ้น

(๓) **ปลาป่น** คาดว่าผลผลิตในปี ๒๕๕๗ จะมีประมาณ ๐.๕๐ ล้านตัน ใกล้เคียงกับ ปี ๒๕๕๖ แต่ยังคงมากกว่าความต้องการใช้ในประเทศที่คาดว่าจะมีประมาณ ๐.๔๑ ล้านตัน ขณะที่แนวโน้มความต้องการใช้ยังคงมีอย่างต่อเนื่อง คาดว่าราคาจะยังเคลื่อนไหวอยู่ในเกณฑ์สูง สำหรับราคาปลาป่นโปรตีน ๖๐% ลงมา กลินเบอร์ ๒ (ณ ๑๔ พ.ย. ๕๗) ทรงตัวเท่าเดือนที่ผ่านมาที่เฉลี่ย กก.ละ ๒๘.๕๐ บาท

๔. **มาตรการแก้ไขปัญหา/การช่วยเหลือผ่านกองทุนรวมเพื่อช่วยเหลือเกษตรกร** (การประชุม คชก. ครั้งที่ล่าสุด ณ ๗.ก.ค.๕๗)

ในปีงบประมาณ พ.ศ. ๒๕๕๗ คชก. ได้อนุมัติเงินกองทุนรวมฯ เพื่อดำเนินการช่วยเหลือสินค้าเกษตรด้านการตลาดไปแล้ว ๔ โครงการ รวมเป็นเงิน ๔๖๑.๔๒๗ ล้านบาท โดยมีการอนุมัติรายโครงการ ดังนี้

- โครงการช่วยเหลือสินค้าเกษตรที่มีปัญหาเร่งด่วน วงเงิน ๓๐๐ ล้านบาท
- แผนป้องกันและแก้ไขปัญหาผลไม้ภาคตะวันออก ปี ๒๕๕๗ วงเงิน ๕๐.๙๒๗ ล้านบาท
- แผนป้องกันและแก้ไขปัญหาลำไย ปี ๒๕๕๗ วงเงิน ๗๓ ล้านบาท
- แผนป้องกันและแก้ไขปัญหาผลไม้ภาคใต้ ปี ๒๕๕๗ วงเงิน ๓๗.๕๐๐ ล้านบาท

วงเงินช่วยเหลือด้านการตลาดสินค้าเกษตร

หน่วย : ล้านบาท

8

สินค้า	ปี 2551	ปี 2552	ปี 2553	ปี 2554	ปี 2555	ปี 2556	ปี 2557
1 ข้าว	2,657.900	1,882.778	1,421.838	295.430			
2 ข้าวโพดเลี้ยงสัตว์		126.250	2.000				
3 มันสำปะหลัง	1,417.860	416.284	9.768		2.200		
4 ปาล์มน้ำมัน		48.978				2,792.596	
5 มะพร้าว					66.87		
6 กาแฟ							
7 หอมแดง			82.400		1,589.500		
8 กระเทียม	300.000				756.000		
9 หอมหัวใหญ่							
10 ลูกเดือย							
11 ไข่ไก่						132.412	
12 ไข่เนื้อ							
13 สุกกร					15.296	61.800	
14 ปลาโอ							
15 ปลาเบ็ด							
16 กุ้งกุลาดำ							
17 กุ้งขาว, กุ้งก้ามกราม		903.000	896.632		562.38		
18 เมล็ดทะเล			1.266		1.323		
19 ปอ							
20 ผลไม้	91.800	375.658	387.390	ตะวันออก 140.335	ตะวันออก 137.841 ภาคใต้ 114.430	ตะวันออก 137.1365 ภาคใต้ 136.4345	ตะวันออก 50.927 ภาคใต้ 37.500
21 สับปะรด					22.725		
22 ทูเรียน							
23 ถิ่นจี่		46.110	56.660	26.880	44.852	20.177	
24 ลำไย	33.720	610.700	266.680	119.577	144.465	169.1315	73.000
25 เงาะ							
26 มังคุด							
27 เงาะ มังคุด ทูเรียน							
28 ดอกกอก							
29 มะละกอ							
30 มะนาว							
31 พริก							
32 อ้อยและน้ำตาลทราย							
33 น้ำมันดิบ							
34 อื่นๆ (เร่งด่วน)				100.000	200.000		300.000
35 เครื่องอุปฯ							
36 เตาอบลำไย							
37 มาตรฐานลำไย							
38 พัฒนาคุณภาพมันฯ							
39 เพิ่มศักยภาพฯ ผู้เลี้ยง ไก่ไข่และสุกร				51.500			
40 โคเนื้อ							
รวมทั้งสิ้น	4,501.280	4,409.758	3,124.634	733.722	3,657.881	3,449.688	461.427

ปีงบประมาณ 2555 ใช้เงินเร่งด่วนช่วยเหลือหอมหัวใหญ่ 33.2175 ลบ. ถั่วเขียว 10.3 ลบ. และพริก 10.3 ลบ.

กองส่งเสริมการค้าสินค้าเกษตร 1

ปีงบประมาณ 2556 ใช้เงินเร่งด่วนช่วยเหลือหอมแดง (ฤดูแล้ง) จ.เชียงใหม่ 22.66 ลบ.

พฤศจิกายน 2557

ราคาเฉลี่ยสินค้าเกษตรสำคัญที่เกษตรกรขายได้ ปี 2552 - 2557

F: ราคา: ราคาเฉลี่ยจัดกลุ่ม 50 D:AO 9

สินค้า	ราคาเฉลี่ย																	
	ปี 2552			ปี 2553			ปี 2554			ปี 2555			ปี 2556			ปี 2557		
	เฉลี่ย	สูงสุด	ต่ำสุด	เฉลี่ย	สูงสุด	ต่ำสุด	เฉลี่ย	สูงสุด	ต่ำสุด	เฉลี่ย	สูงสุด	ต่ำสุด	เฉลี่ย	สูงสุด	ต่ำสุด	ต.ค.	(14 พ.ย.57)	
1	กลุ่มสินค้าผลิตเพื่อการส่งออก																	
	ข้าวเปลือกนาปรัง (บาท/ตัน)	9,665	10,144	8,438	8,127	8,793	7,641	8,825	10,150	7,800	10,561	11,125	9,476	10,231	10,525	9,390	-	-
		ก.ค.	ต.ค.		มี.ค.	เม.ย.		ต.ค.	มี.ค.		มี.ย.	มี.ค.		มี.ย.	ก.ย.			
	ข้าวเปลือกนาปี (บาท/ตัน)	9,593	10,500	8,323	9,321	9,931	8,800	9,221	10,331	8,358	10,339	10,956	9,476	9,677	10,728	8,359	-	-
		ธ.ค.	ต.ค.		ม.ค.	พ.ย.		พ.ย.	มี.ค.		ธ.ค.	มี.ค.		ก.พ.	ธ.ค.			
	ข้าวเปลือกหอมมะลิ (บาท/ตัน)	14,545	15,649	13,575	14,015	14,984	12,983	13,962	15,401	12,831	15,266	15,432	15,153	15,507	15,921	14,105	14,811	11,700-12,900
		ก.ย.	ม.ค.		ม.ค.	มี.ย.		พ.ย.	มี.ค.		ต.ค.	พ.ค.		มี.ค.	ธ.ค.			
	ข้าวเปลือกเหนียว (บาท/ตัน)	8,249	11,921	7,331	14,047	19,824	11,773	15,193	16,117	13,104	13,233	13,817	12,145	13,585	14,480	12,333	10,434	9,800-10,400
		ธ.ค.	พ.ค.		ต.ค.	มี.ค.		มี.ย.	พ.ย.		ม.ค.	พ.ย.		ก.ย.	ธ.ค.			
2 ^{1/2}	หัวมันสำปะหลัง สดคละ (บาท/กก.)	1.20	1.40	1.11	2.06	2.95	1.24	2.48	2.96	1.92	2.00	2.45	1.69	2.15	2.25	2.01	2.04	2.19
		ต.ค.	พ.ค.		ธ.ค.	ต.ค.		ก.พ.	ก.ย.		ธ.ค.	ธ.ค.		เม.ย.	ม.ค.			
3	ยางพารา แผ่นดิบชั้น 3 (บาท/กก.)	56.36	81.02	41.93	102.70	126.11	89.21	124.16	170.75	85.91	89.97	107.45	76.00	74.99	84.01	69.05	45.01	47.96
		ธ.ค.	ม.ค.		ธ.ค.	ม.ค.		ก.พ.	พ.ย.		ก.พ.	พ.ย.		ม.ค.	ธ.ค.			
4	ไก่เนื้อ หน้าโรงฆ่า (บาท/กก.)	37.30	40.68	31.00	40.11	46.72	34.65	45.02	55.33	39.50	35.65	42.28	26.29	41.84	46.86	36.13	40.91	38.00-40.00
		ก.ย.	มี.ค.		พ.ค.	ต.ค.		พ.ค.	ต.ค.-ธ.ค.		ธ.ค.	มี.ค.		ธ.ค.	ก.พ.			
5	กุ้งกุลาดำ ขนาด 50 ตัว/กก. (บาท/กก.)	-	-	-	-	-	-	-	-	-	-	-	-	-	-	-	-	-
6	สับปะรด โรงงานรับซื้อ (บาท/กก.)	5.05	5.97	3.37	5.58	6.21	4.38	4.93	6.39	3.17	3.48	4.61	2.59	4.56	5.68	2.96	7.28	8.09
		ธ.ค.	ม.ค.		ธ.ค.	ม.ค.		มี.ค.	พ.ย.		ธ.ค.	ก.ย.	เม.ย.		ธ.ค.	ม.ค.		

สินค้า	ราคาเฉลี่ย																
	ปี 2552			ปี 2553			ปี 2554			ปี 2555			ปี 2556			ปี 2557	
	เฉลี่ย	สูงสุด	ต่ำสุด	เฉลี่ย	สูงสุด	ต่ำสุด	เฉลี่ย	สูงสุด	ต่ำสุด	เฉลี่ย	สูงสุด	ต่ำสุด	เฉลี่ย	สูงสุด	ต่ำสุด	ต.ค.	(14 พ.ย.57)
กลุ่มสินค้าผลิตเพื่อบริโภคภายในประเทศ																	
7 ^{2/} ข้าวโพดเลี้ยงสัตว์ (ความชื้นไม่เกิน 14%) (บาท/กก.)	6.13	6.83 ธ.ค.	5.09 ก.ย.	7.97	8.74 ก.ค.	6.93 ม.ค.	8.14	8.87 เม.ย.	7.22 ส.ค.	8.84	9.95 ส.ค.	7.76 ต.ค.	7.89	8.99 มี.ค.	6.23 ธ.ค.	6.78	7.61
8 กาแฟ (บาท/กก.)	62.30	70.45 ก.พ.	45.00 ต.ค.	54.73	61.12 ก.พ.	50.00 พ.ย.	67.00	76.87 ก.พ.	59.00 พ.ย.	68.22	71.19 ก.พ.	65.00 พ.ย.	70.78	77.01 มี.ค.	60.00 ธ.ค.	-	-
9 ปาล์มทะลาย คุณภาพเปอร์เซ็นต์น้ำมัน (บาท/กก.)	3.99	4.70 พ.ค.	3.14 มี.ค.	4.83	7.40 ธ.ค.	3.63 เม.ย.	6.02	9.27 ม.ค.	๓4.38 ต.ค.	5.38	6.23 เม.ย.	4.21 พ.ย.	4.16	5.53 ธ.ค.	3.43 เม.ย.	4.70	5.20-5.40
10 มะพร้าว ผลใหญ่แห้งทั้งเปลือก (บาท/ผล)	5.81	6.73 ม.ค.	5.07 ก.ย.	6.49	11.90 ธ.ค.	5.22 ม.ค.	13.28	14.73 มี.ค.	12.07 ก.ย.	6.25	12.83 ม.ค.	3.15 ส.ค.	8.49	15.50 ธ.ค.	4.63 ม.ค.	16.43	20.00-22.00
11 ³ หอมหัวใหญ่ เบอร์ 1 (บาท/กก.)	-	-	-	-	-	-	-	-	-	-	-	-	9.39	12.26 ม.ค.	8.16 มี.ค.	-	-
12 หอมแดง แห้งใหญ่คละ (บาท/กก.)	-	-	-	-	-	-	-	-	-	-	-	-	23.30	43.52 ธ.ค.	19.04 ก.พ.	-	-
13 กระเทียม แห้งใหญ่คละ (บาท/กก.)	-	-	-	-	-	-	-	-	-	-	-	-	-	-	-	-	-
14 สุกกร ขายส่ง ตลาดกทม. (บาท/กก.)	57.29	62.06 เม.ย.	53.17 ต.ค.	58.34	61.50 มี.ค.-มี.ย.	52.25 ธ.ค.	65.28	79.86 ส.ค.	53.25 ม.ค.	55.59	62.15 เม.ย.	49.55 ต.ค.	67.00	73.40 ส.ค.	60.93 มี.ค.	66.23	66.00-67.00
15 ไข่ไก่สด คละ (บาท/ฟอง)	2.27	2.60 ส.ค.	1.84 ม.ค.	2.55	2.79 ก.ค.	2.08 ม.ค.	2.89	3.19 พ.ย.	2.52 ธ.ค.	2.39	2.67 มี.ย.	2.14 ม.ค.	3.02	3.49 ก.ย.	2.69 ม.ค.	2.65	2.90-3.00
16 เกล็ดทะเล (บาท/ตัน)	1,575	2,114 มี.ย.	1,003 ก.พ.	977	1,303 ก.พ.	807 มี.ย.	1,650	2,144 ธ.ค.	822.00 ก.พ.	1,765	1,908 มี.ย.	1,442 ก.พ.	1,691	1,792 ม.ค.	1,569 มี.ย.	1,469	-

สินค้า	ราคาเฉลี่ย																	
	ปี 2552			ปี 2553			ปี 2554			ปี 2555			ปี 2556			ปี 2557		
	เฉลี่ย	สูงสุด	ต่ำสุด	เฉลี่ย	สูงสุด	ต่ำสุด	เฉลี่ย	สูงสุด	ต่ำสุด	เฉลี่ย	สูงสุด	ต่ำสุด	เฉลี่ย	สูงสุด	ต่ำสุด	ต.ค.	(14 พ.ย.57)	
17	กลุ่มสินค้าที่ต้องนำเข้า																	
	ถั่วเหลือง ชนิดคละ (บาท/กก.)	14.37	15.22	12.68	14.42	15.00	13.65	14.85	15.96	13.76	16.79	19.85	14.21	18.33	19.60	17.52	18.35	16.25-17.00
			ธ.ค.	ต.ค.		ม.ค.	มี.ค.		พ.ย.	พ.ค.		พ.ย.	มี.ค.		พ.ค.	พ.ย.		
18	กากถั่วเหลือง ผลิตจากเมล็ดในประเทศ	16.98	18.00	14.39	16.30	17.55	15.05	14.33	15.40	13.43	18.66	21.98	13.43	19.84	20.61	19.33	19.33	-
	ขายส่ง กทม. (บาท/กก.)		มี.ย.	ม.ค.		ก.พ.-พ.ค.	ส.ค.-ก.ย.		ม.ค.-พ.ค.	ก.ค.-ธ.ค.		ก.ย.-ต.ค.	ม.ค.		เม.ย.	ส.ค.-ธ.ค.		
19	ปลาป่น โปรตีน 60 % ขึ้นไป กลิ่นเบา	31.72	36.09	25.80	30.69	34.81	25.35	30.73	37.93	25.10	33.13	38.85	27.68	32.96	35.78	27.37	34.00	39.70
	ตลาด กทม. (บาท/กก.)		ส.ค.	มี.ค.		มี.ค.	พ.ย.		มี.ค.	ม.ค.		ก.ย.	ม.ค.		ม.ค.	ธ.ค.		

หมายเหตุ

- 1/ ปีการผลิต เริ่มตั้งแต่ ต.ค. - ก.ย.
- 2/ ปีการผลิต เริ่มตั้งแต่ ก.ค. - มี.ย.
- 3/ ปีการผลิต เริ่มตั้งแต่ พ.ย. - เม.ย.

* ตลาดปิดทำการในช่วงเทศกาลตรุษจีน

ข้าว

๑. การผลิตและความต้องการใช้

	๒๕๕๓/๕๔	๒๕๕๔/๕๕	๒๕๕๕/๕๖	๒๕๕๖/๕๗	๒๕๕๗/๕๘ (พยากรณ์*)
ผลผลิตข้าว(ล้านตันข้าวเปลือก)					
โลก	๖๘๑.๙๗๔	๗๐๗.๔๕๕	๗๑๔.๕๓๙	๗๒๑.๓๕๐	๗๒๘.๓๖๐*
ไทย	๓๕.๗๐๓	๓๘.๑๐๒	๓๘.๐๐๐	๓๗.๑๗๖	๓๕.๕๑๗
- นาปี	๒๕.๔๔๒	๒๕.๘๖๗	๒๗.๒๓๔	๒๗.๐๙๐	๒๗.๑๐๖
- นาปรัง	๑๐.๒๖๑	๑๒.๒๓๕	๑๐.๗๖๖	๑๐.๐๘๖	๘.๔๑๑*
ความต้องการ (สศก.)	๑๓.๙๐๓	๑๕.๑๖๑	๑๕.๒๑๗	๑๕.๒๐๐	๑๕.๒๐๐
ส่งออก (มค.-ธค.) (ล้านตันข้าวสาร) (เป็นปีปฏิทินหลัง)	๙.๐๔๗	๑๐.๖๖๖	๖.๙๕๕	๖.๙๗๐	๙.๐๐*
มูลค่าส่งออก (ล้านบาท)	๑๖๘,๖๓๔	๑๙๒,๙๕๖	๑๔๗,๐๘๒	๑๓๗,๘๖๑	-
ปริมาณคงเหลือ	-	-	-	-	-
* ข้อมูลพยากรณ์ของกระทรวงเกษตรสหรัฐฯ (USDA)					
ราคา (บาท/ตัน) (พย.- ตค.)					(พย.-ตค.)
- ข้าวเปลือกเจ้าหอมมะลิ	๑๔,๑๖๔	๑๔,๑๐๖	๑๓,๗๐๒	๑๕,๒๘๙	๑๔,๔๑๔
- ข้าวเปลือกเจ้านาปี ๕%	๙,๕๒๑	๙,๗๐๑	๘,๖๒๙	๑๐,๑๑๙	๘,๑๘๐
- ข้าวเปลือกเจ้าเหนียว	๗,๕๗๑	๑๓,๒๙๙	๑๕,๔๘๗	๑๓,๔๐๓	๑๒,๖๑๔
- ข้าวเปลือกเจ้านาปรัง (มค.-ธค.)	๙,๖๖๕	๘,๑๒๗	๘,๘๒๕	๑๐,๕๖๑	๗,๕๑๒
ต้นทุนการผลิต (บาท/ตัน)					
ข้าวเปลือกหอมมะลิ	๑๐,๗๙๑	๑๑,๗๒๕	๑๒,๔๘๑	๑๓,๒๘๒	๑๓,๐๗๒
ข้าวเปลือกเจ้านาปี	๗,๕๓๔	๙,๐๖๗	๙,๓๐๗	๘,๙๓๔	๙,๐๙๘
ข้าวเปลือกเหนียว	๙,๑๘๑	๑๐,๖๒๔	๑๐,๗๗๗	๑๑,๐๕๔	๑๑,๑๔๓
ข้าวเปลือกนาปรัง	๗,๙๙๓	๗,๗๗๖	๘,๒๓๐	๘,๗๐๙	๙,๒๓๘

๒. สถานการณ์การผลิต กระทรวงเกษตรและสหกรณ์พยากรณ์การผลิตข้าวเปลือกนาปี ปี ๒๕๕๗/๕๘ ดังนี้
พื้นที่เพาะปลูก ผลผลิตข้าวเปลือกนาปี ปี ๒๕๕๗/๕๘

ภาค	พื้นที่เพาะปลูก (ล้านไร่)			ผลผลิต (ล้านตัน)		
	๒๕๕๖/๕๗	๒๕๕๗/๕๘	Δ %	๒๕๕๖/๕๗	๒๕๕๗/๕๘	Δ %
รวมทั้งประเทศ	๖๒.๐๘๐	๖๑.๗๔๐	-๐.๕๕	๒๗.๐๙๐	๒๗.๑๐๖	๐.๐๖
เหนือ	๑๔.๙๙๗	๑๔.๕๕๕	-๒.๙๕	๘.๖๖๕	๘.๖๒๔	-๐.๔๗
ตะวันออกเฉียงเหนือ	๓๙.๔๓๒	๓๖.๘๘๖	-๖.๔๖	๑๓.๑๘๖	๑๒.๒๙๖	-๖.๗๕
กลาง	๙.๖๐๕	๙.๓๖๖	-๒.๔๙	๕.๗๒๙	๕.๗๖๒	๐.๕๘
ใต้	๐.๙๖๕	๐.๙๓๒	-๓.๔๒	๐.๕๑๒	๐.๕๓๓	-๔.๓๐

ที่มา : สำนักงานเศรษฐกิจการเกษตร ณ เดือนกันยายน ๒๕๕๗

กระทรวงเกษตรและสหกรณ์พยากรณ์ เดือนกันยายน ๒๕๕๗ ข้าวเปลือกนาปี ปีการเพาะปลูก ๒๕๕๗/๕๘ จะมีเนื้อที่เพาะปลูก ประมาณ ๖๑.๗๔๐ ล้านไร่ ลดลงจากปี ๒๕๕๖/๕๗ ที่มีเนื้อที่เพาะปลูก ๖๒.๐๘๐ ล้านไร่ ลดลง ๐.๓๔๐ ล้านไร่ หรือร้อยละ ๐.๕๕ ผลผลิตมีประมาณ ๒๗.๑๐๖ ล้านตันข้าวเปลือก เพิ่มขึ้นจากปี ๒๕๕๖/๕๗ ที่มีผลผลิต ๒๗.๐๙๐ ล้านตันข้าวเปลือก เพิ่มขึ้น ๐.๐๑๖ ล้านตันหรือร้อยละ ๐.๐๖ โดยผลผลิตเฉลี่ยไร่ละ ๔๓๙ ก.ก. เพิ่มขึ้นจากปีก่อนที่เฉลี่ยไร่ละ ๔๓๖ ก.ก. เพิ่มขึ้น ๓ ก.ก./ไร่ หรือร้อยละ ๐.๖๘ เนื่องจากปริมาณน้ำมีเพียงพอต่อการเพาะปลูก ผลผลิตจะออกสู่ตลาดมากสุดในเดือน พฤศจิกายน - ธันวาคม ๒๕๕๗ ประมาณ ๒๑.๖๓๖ ล้านตันข้าวเปลือก หรือร้อยละ ๗๙.๘๒ ของผลผลิตข้าวเปลือกนาปี

๓. ภาวะและราคาข้าว

ในช่วงเดือนตุลาคม ๒๕๕๗ ราคามีความเคลื่อนไหวตามภาวะตลาด ดังนี้ ข้าวเปลือกหอมมะลิ (ชนิดสีได้ต้นข้าว ๓๖ กรัม) ราคาข้าวเพิ่มขึ้นจากตันละ ๑๔,๙๐๖ บาท เป็นตันละ ๑๔,๙๗๓ บาท และข้าวเปลือกเหนียว ๑๐% เมล็ดยาว ราคาลดลงจากตันละ ๑๒,๑๖๓ บาท เป็นตันละ ๑๐,๗๐๘ บาท ข้าวเปลือกเจ้า ๕% ราคาเพิ่มขึ้นจากตันละ ๗,๘๖๑ บาท เป็นตันละ ๘,๐๘๘ บาท เป็นช่วงที่ผลผลิตข้าว ปี ๒๕๕๗/๕๘ ออกสู่ตลาดอย่างต่อเนื่อง ขณะที่ตลาดต่างประเทศมีความต้องการซื้อเข้ามาอย่างต่อเนื่องแต่มีการสั่งซื้อในช่วงระยะเวลาสั้นๆ ผู้ส่งออกมีความต้องการข้าวสารเพื่อส่งมอบ ส่งผลให้ราคาปรับตัวสูงขึ้น

๔. การส่งออก

หน่วย ปริมาณ: ล้านตัน

มูลค่า : ล้านบาท

	ปี ๒๕๕๓	ปี ๒๕๕๔	ปี ๒๕๕๕	ปี ๒๕๕๖	ปี ๒๕๕๗
ปริมาณการส่งออก (มค.- ตค.)	๙.๐๔๗	๑๐.๖๖๖	๖.๙๕๕	๖.๙๗๐	๙.๐*
ณ ๑ มค. - ๓๑ ต.ค.	-	-	-	๕.๕๖๐	๙.๖๒๑
มูลค่าส่งออก (มค.- ตค.)	๑๖๘,๖๓๔	๑๙๒,๙๕๖	๑๔๗,๐๘๒	๑๓๗,๘๖๑	-
ณ ๑ มค. - ๓๑ ต.ค.	-	-	-	๑๑๑,๙๖๑	๑๕๐,๐๐๔

ปี ๒๕๕๗ กระทรวงพาณิชย์ปรับเป้าหมายการส่งออกข้าวเป็นปริมาณ ๙.๐ ล้านตันข้าวสาร และกระทรวงเกษตรสหรัฐฯ คาดว่าจะส่งออกได้ประมาณ ๙.๐ ล้านตันข้าวสาร การส่งออกตั้งแต่วันที่ ๑ ม.ค. - ๓๑ ต.ค. ๕๗ มีปริมาณ ๙.๖๒๔ ล้านตันข้าวสาร คิดเป็นร้อยละ ๗๓.๑๒ ของเป้าหมายส่งออก มูลค่า ๑๕๐,๐๐๔ ล้านบาท (หรือ ๔,๖๖๙ ล้านเหรียญสหรัฐฯ)

๕. สภาพปัญหาและสาเหตุ

๕.๑ ผลผลิตส่วนใหญ่ออกสู่ตลาดพร้อมกันมากและกระจุกตัวในช่วงต้นฤดู จากการที่ตลาดโลกมีความต้องการข้าวและรัฐผู้ซื้อชะลอตัว ประเทศผู้ผลิตสำคัญมีผลผลิตเพิ่มขึ้น จะส่งผลให้ราคาปรับตัวลดลง

๕.๒ การค้าข้าวในตลาดโลกราคามีแนวโน้มลดลง เนื่องจากทั้งผู้ส่งออกและผู้นำเข้าสำคัญ เช่น จีน พม่า บังคลาเทศ มีผลผลิตเพิ่มขึ้น ส่วนอินเดียยังส่งออกข้าวเพิ่มขึ้นหลังจากที่ยกเลิกการส่งออกข้าวขาวที่มีไซบาสมาติมา ๓ ปี ข้าวอินเดียและเวียดนามราคาอยู่ในเกณฑ์ดี ขณะที่ไทยยังมีสต็อกของรัฐบาลจำนวนมาก

๕.๓ ราคาข้าวส่งออกของไทยมีแนวโน้มลดลง เนื่องจากผลผลิตข้าวนาปีฤดูใหม่เริ่มออกสู่ตลาด และมีการระบายสต็อกข้าวของรัฐบาล ขณะที่ผู้ประกอบการและผู้ส่งออกมีความต้องการซื้อเพื่อจำหน่ายและส่งมอบตลาดต่างประเทศในช่วงเวลาสั้นๆ ส่งผลให้ราคาข้าวในตลาดทั่วไปอ่อนตัวลง

กองส่งเสริมการค้าสินค้าเกษตร ๒
กรมการค้าภายใน
พฤศจิกายน ๒๕๕๗

ราคาข้าวเปลือกหอมมะลิ ที่โรงสีรับซื้อในส่วนภูมิภาค

FILE : PX004

หน่วย : บาท/ตัน

ปี	มค.	กพ.	มีค.	เมย.	พค.	มิย.	กค.	สค.	กย.	ตค.	พย.	ธค.	เฉลี่ย
2546	6,425	6,778	7,560	7,850	7,990	8,340	8,465	8,818	9,315	8,950	7,980	8,665	8,095
2547	9,376	9,175	9,270	9,567	9,249	8,743	7,957	7,718	7,407	7,178	7,738	7,695	8,423
2548	7,885	7,959	8,001	7,999	7,909	7,689	7,696	8,000	8,014	7,863	7,683	7,600	7,858
2549	7,500	7,833	8,151	8,157	8,305	8,315	8,812	8,975	9,023	8,980	8,364	8,291	8,392
2550	8,680	8,788	8,930	8,955	8,913	8,961	9,033	9,025	9,058	9,118	9,348	10,297	9,092
2551	10,500	12,175	13,108	18,497	18,576	15,111	14,758	13,658	13,761	13,649	11,910	12,276	13,998
2552	13,575	14,061	14,246	14,254	13,998	14,067	15,006	15,380	15,649	15,546	13,894	14,862	14,545
2553	14,984	14,643	14,060	13,839	13,475	12,983	13,585	13,933	14,567	14,443	13,928	13,741	14,015
2554	13,502	13,358	12,831	12,913	12,925	13,107	13,885	14,169	14,783	15,287	15,401	15,382	13,962
2555	15,297	15,187	15,171	15,165	15,153	15,242	15,304	15,333	15,403	15,432	15,285	15,218	15,266
2556	15,627	15,845	15,921	15,910	15,780	15,760	15,713	15,311	15,303	15,566	15,237	14,105	15,507
2557	14,257	14,373	14,235	14,038	13,820	13,975	14,367	14,647	14,906	14,973			14,359

หมายเหตุ : เป็นราคารับซื้อเฉลี่ยหน้าโรงสีจังหวัดสุรินทร์ อุดรธานี อุบลราชธานี และนครราชสีมา (ชนิดสีได้ต้นข้าว 36 กรัม)

ราคาข้าวเปลือกเหนียว (เมล็ดยาว) ที่โรงสีรับซื้อในส่วนภูมิภาค

หน่วย : บาท/ตัน

ปี	มค.	กพ.	มีค.	เมย.	พค.	มิย.	กค.	สค.	กย.	ตค.	พย.	ธค.	เฉลี่ย
2546	5,397	5,774	5,950	6,000	6,058	6,229	6,576	6,923	7,125	6,248	6,220	6,367	6,239
2547	6,730	6,510	6,514	6,669	6,742	6,600	6,600	6,540	6,209	5,940	6,100	5,945	6,425
2548	6,235	6,300	6,300	6,300	6,300	6,300	6,300	6,500	6,452	6,015	5,700	6,030	6,228
2549	6,774	6,979	7,200	7,331	7,500	7,679	9,100	9,464	10,020	10,262	10,567	10,258	8,595
2550	11,367	11,300	11,329	11,447	11,920	12,667	12,700	12,700	12,700	12,700	9,250	9,041	11,593
2551	8,691	8,860	9,862	12,664	10,279	9,293	8,698	7,903	7,582	6,991	6,120	6,902	8,654
2552	7,691	7,903	7,636	7,547	7,331	7,385	7,919	7,814	8,247	8,361	9,229	11,921	8,249
2553	12,105	12,060	11,773	12,163	13,077	13,398	14,934	15,805	16,295	16,824	15,966	14,164	14,047
2554	14,711	15,073	15,783	15,619	15,790	16,117	16,662	16,049	15,244	14,662	13,104	13,502	15,193
2555	13,817	13,576	13,461	13,274	13,448	13,539	13,380	13,406	13,579	12,747	12,145	12,423	13,233
2556	13,292	13,617	13,727	13,531	13,708	13,978	13,922	14,170	14,480	13,541	12,715	12,338	13,585
2557	12,430	12,530	12,580	13,036	12,803	13,350	13,519	13,519	12,163	10,708			12,664

หมายเหตุ : เป็นราคารับซื้อเฉลี่ยหน้าโรงสีจังหวัดอุดรธานี กาฬสินธุ์ ขอนแก่น และเชียงราย

กองส่งเสริมการค้าสินค้าเกษตร 2

พฤศจิกายน 2557

px(รวม)/Tophit/vv/d02

ราคาข้าวเปลือกเจ้าในปี 5% ตลาดกลางก้านันทรัง/ท่าข้าวลาดยาว

FILE : PX003

หน่วย : บาท/ตัน

ปี	มค.	กพ.	มีค.	เมย.	พค.	มิย.	กค.	สค.	กย.	ตค.	พย.	ธค.	เฉลี่ย
2546	4,732	4,750	4,750								4,383	4,530	4,629
2547	4,727										6,090	6,250	5,689
2548	6,404	6,450									6,858	6,850	6,641
2549	6,850	6,850	6,850								6,168	6,250	6,594
2550	6,330	6,389									6,566	6,750	6,509
2551	6,773	7,838									9,400	9,400	8,353
2552	10,300	10,776								8,323	8,908	10,507	9,763
2553	9,796	9,565									8,769	8,870	9,250
2554	8,385	8,471	8,196								10,295	10,428	9,155
2555	10,060	10,281	9,202							11,300	11,300	11,300	10,574
2556	10,870	11,205	10,300	9,900						9,187	8,824	8,800	9,869
2557	8,759	8,180	8,180										8,373

ราคาข้าวเปลือกเจ้าในปี 5% ตลาดกลางจังหวัดพิษณุโลก

หน่วย : บาท/ตัน

ปี	มค.	กพ.	มีค.	เมย.	พค.	มิย.	กค.	สค.	กย.	ตค.	พย.	ธค.	เฉลี่ย
2546	4,593	4,646	4,650								4,488	4,406	4,557
2547	4,680										5,775	5,885	5,447
2548	5,975	6,122									6,743	6,725	6,391
2549	6,725	6,725	6,725								5,806	6,000	6,396
2550	6,205	6,250									6,509	6,741	6,426
2551	6,836	8,293									9,250	9,490	8,467
2552	9,728	10,224									8,900	9,940	9,698
2553	10,066	9,750									8,830	8,750	9,349
2554	8,750	8,750	8,520								10,366	10,045	9,286
2555	9,750	9,750	9,750							10,194	10,568	10,611	10,104
2556	10,250	10,250	10,250	10,250						9,100	8,500	7,917	9,502
2557	7,750	7,602	7,598										7,650

ราคาข้าวเปลือกนาปี 5 % เฉลี่ยตลาดก้านันทรัง/ท่าข้าวลาดยาวและตลาดกลางจังหวัดพิษณุโลก

หน่วย : บาท/ตัน

ปี	มค.	กพ.	มีค.	เมย.	พค.	มิย.	กค.	สค.	กย.	ตค.	พย.	ธค.	เฉลี่ย
2546	4,663	4,698	4,700								4,434	4,468	4,593
2547	4,704										5,932	6,068	5,568
2548	6,190	6,286									6,800	6,788	6,516
2549	6,788	6,788	6,788								5,987	6,125	6,495
2550	6,268	6,320									6,538	6,746	6,468
2551	6,805	8,066									9,325	9,445	8,410
2552	10,014	10,500								8,323	8,904	10,224	9,593
2553	9,931	9,743									8,800	8,810	9,321
2554	8,568	8,611	8,358								10,331	10,237	9,221
2555	9,905	10,016	9,476							10,747	10,934	10,956	10,339
2556	10,560	10,728	10,275	10,075						9,080	8,662	8,359	9,677
2557	8,255	7,891	7,889							8,021			8,014

ราคาข้าวเปลือกเจ้านาปรัง ความชื้น 15% ตลาดก้านันทรง / ทำข้าวลาตยาว

FILE : PX 008

หน่วย : บาท/ตัน

ปี	มค.	กพ.	มีค.	เมษ.	พค.	มิย.	กค.	สค.	กย.	ตค.	พย.	ธค.	เฉลี่ย
2546			4,580	4,550	4,550	4,731	4,902	4,713	4,707	4,603			4,667
2547		4,850	5,065	5,254	5,250	5,250	5,446	5,998	5,906	6,050			5,452
2548			6,365	6,888	6,900	6,882	6,750	6,688	6,983	6,950			6,801
2549			6,850	6,850	6,850	6,850	6,859	6,935	6,408	6,030			6,704
2550			6,243	6,323	6,174	6,233	6,250	6,250	6,250	6,250			6,247
2551			10,423	13,086	12,952	12,522	12,440	12,258	12,033	11,850			12,196
2552			9,997	10,319	10,061	10,120	10,538	9,790	9,200				10,004
2553			8,850	7,790	7,988	7,950	7,979	8,450	8,473	8,175			8,207
2554				8,150	8,150	8,450	9,095	9,543	10,164	9,900			9,065
2555			9,202	10,176	11,529	11,750	11,195	11,036	11,584				10,925
2556					10,710	10,800	10,776	10,607	9,431				10,465
2557			7,555	7,306	7,250	7,198	7,274	7,847	7,982	8,095			7,563

หมายเหตุ : ตั้งแต่เดือนกุมภาพันธ์ 47 เป็นต้นไป เป็นราคาที่ตลาดกลางทำข้าวลาตยาว

ราคาข้าวเปลือกเจ้านาปรัง ความชื้น 15% ตลาดกลางจังหวัดพิษณุโลก

หน่วย : บาท/ตัน

ปี	มค.	กพ.	มีค.	เมษ.	พค.	มิย.	กค.	สค.	กย.	ตค.	พย.	ธค.	เฉลี่ย
2546			4,490	4,475	4,586	4,689	4,687	4,578	4,648				4,593
2547		4,740	5,048	5,131	5,317	5,373	5,448	5,670	5,775	5,775			5,364
2548			6,346	6,475	6,475	6,475	6,475	6,475	6,543	6,775			6,505
2549			6,663	6,475	6,475	6,475	6,475	6,475	6,335	5,575			6,369
2550			6,023	6,215	6,285	6,150	6,150	6,150	6,130	6,061			6,146
2551			10,533	13,803	13,642	12,321	12,500	11,917	11,773	10,580			12,134
2552			9,750	9,450	9,750	9,750	9,750	9,750	9,532	8,438			9,521
2553			8,735	7,491	7,658	7,900	8,111	8,095	8,186	8,195			8,046
2554			7,800	8,003	7,939	8,150	8,789	9,261	9,750	10,400			8,762
2555			9,750	9,897	10,119	10,500	10,341	10,278	10,500				10,198
2556				10,250	10,250	10,250	10,214	9,881	9,348				10,032
2557				7,492	7,200	7,200	7,200	7,200	7,740	8,100			7,447

ราคาข้าวเปลือกนาปรัง ความชื้น 15 %เฉลี่ย ทำข้าวลาตยาวและจังหวัดพิษณุโลก

หน่วย : บาท/ตัน

ปี	มค.	กพ.	มีค.	เมษ.	พค.	มิย.	กค.	สค.	กย.	ตค.	พย.	ธค.	เฉลี่ย
2546			4,535	4,513	4,568	4,710	4,795	4,646	4,678	4,603			4,631
2547		4,795	5,057	5,193	5,284	5,312	5,447	5,834	5,841	5,913			5,408
2548			6,355	6,682	6,688	6,679	6,613	6,582	6,764	6,863			6,653
2549			6,757	6,663	6,663	6,663	6,667	6,705	6,372	5,803			6,537
2550			6,137	6,268	6,230	6,192	6,200	6,200	6,190	6,156			6,197
2551			10,478	13,445	13,297	12,422	12,470	12,088	11,907	11,215			12,165
2552			9,874	9,885	9,906	9,935	10,144	9,770	9,366	8,438			9,665
2553			8,793	7,641	7,823	7,925	8,045	8,273	8,330	8,185			8,127
2554			7,800	8,007	8,045	8,300	8,942	9,402	9,957	10,150			8,825
2555			9,476	10,037	10,824	11,125	10,768	10,657	11,042				10,561
2556				10,250	10,480	10,525	10,495	10,244	9,390				10,231
2557			7,555	7,399	7,225	7,199	7,237	7,524	7,861	8,098			7,512

กองส่งเสริมการค้าสินค้าเกษตร 2

ราคาขายส่งข้าวสารเจ้า 100 % ชั้น 2 ตลาดกรุงเทพมหานคร

17

File : PX006

หน่วย : บาท/100 กก.

ปี	มค.	กพ.	มีค.	เมษ.	พค.	มิย.	กค.	สค.	กย.	ตค.	พย.	ธค.	เฉลี่ย
2546	824	832	806	807	814	826	806	779	766	741	734	759	791
2547	810	815	904	906	896	896	910	950	930	968	1,005	1,046	920
2548	1,069	1,075	1,087	1,135	1,126	1,123	1,108	1,125	1,131	1,134	1,104	1,112	1,111
2549	1,121	1,143	1,142	1,123	1,136	1,157	1,158	1,138	1,118	1,079	1,042	1,047	1,117
2550	1,074	1,085	1,082	1,052	1,063	1,091	1,073	1,072	1,066	1,078	1,119	1,169	1,085
2551	1,185	1,412	1,738	2,613	2,602	2,192	2,176	2,069	2,209	1,959	1,808	1,791	1,980
2552	1,845	1,966	1,911	1,758	1,767	1,805	1,843	1,713	1,686	1,555	1,707	1,882	1,787
2553	1,807	1,718	1,589	1,446	1,404	1,390	1,332	1,358	1,367	1,352	1,473	1,522	1,480
2554	1,483	1,517	1,378	1,352	1,356	1,471	1,530	1,593	1,717	1,767	1,814	1,712	1,558
2555	1,594	1,568	1,587	1,638	1,796	1,821	1,733	1,722	1,703	1,671	1,685	1,681	1,683
2556	1,685	1,672	1,595	1,573	1,575	1,575	1,556	1,481	1,378	1,324	1,317	1,345	1,506
2557	1,389	1,401	1,250	1,184	1,168	1,216	1,266	1,326	1,314	1,298			1,281

ราคาขายส่งข้าวสารเจ้า 5% ตลาดกรุงเทพมหานคร

หน่วย : บาท/100 กก.

ปี	มค.	กพ.	มีค.	เมษ.	พค.	มิย.	กค.	สค.	กย.	ตค.	พย.	ธค.	เฉลี่ย
2546	794	797	782	783	785	795	774	747	739	721	714	732	764
2547	777	778	873	881	871	876	889	925	906	937	979	1,026	893
2548	1,049	1,055	1,066	1,115	1,106	1,103	1,088	1,105	1,107	1,108	1,079	1,088	1,089
2549	1,095	1,119	1,117	1,090	1,106	1,127	1,128	1,108	1,088	1,050	1,013	1,022	1,089
2550	1,050	1,051	1,038	1,018	1,031	1,061	1,039	1,038	1,027	1,051	1,096	1,135	1,053
2551	1,148	1,365	1,696	2,524	2,417	2,105	2,093	2,018	2,149	1,818	1,711	1,682	1,894
2552	1,705	1,866	1,809	1,656	1,663	1,734	1,748	1,625	1,595	1,495	1,619	1,774	1,691
2553	1,707	1,607	1,448	1,294	1,282	1,275	1,255	1,296	1,317	1,302	1,419	1,466	1,389
2554	1,433	1,471	1,338	1,305	1,306	1,421	1,480	1,543	1,667	1,717	1,765	1,662	1,509
2555	1,544	1,518	1,537	1,600	1,774	1,801	1,700	1,689	1,673	1,642	1,645	1,626	1,646
2556	1,635	1,625	1,551	1,533	1,535	1,528	1,495	1,397	1,295	1,244	1,264	1,291	1,449
2557	1,335	1,340	1,192	1,130	1,117	1,168	1,223	1,272	1,263	1,258			1,230

ราคาขายส่งปลายข้าวขาว A-1 เลิศ (ใหม่) ตลาดกรุงเทพมหานคร

หน่วย : บาท/100 กก.

ปี	มค.	กพ.	มีค.	เมษ.	พค.	มิย.	กค.	สค.	กย.	ตค.	พย.	ธค.	เฉลี่ย
2546	595	591	570	560	556	584	578	583	584	581	583	600	580
2547	630	665	767	788	807	817	802	821	787	765	805	810	772
2548	829	841	836	838	830	818	813	825	836	846	812	800	827
2549	780	787	783	791	771	771	764	772	791	778	747	775	776
2550	829	870	861	822	800	821	829	847	880	950	996	1,074	882
2551	1,123	1,326	1,570	2,212	1,916	1,554	1,490	1,226	1,219	985	869	870	1,363
2552	905	977	1,004	1,008	939	954	960	889	887	852	993	1,175	962
2553	1,255	1,217	1,078	961	941	936	984	1,056	1,150	1,156	1,145	1,119	1,083
2554	1,120	1,180	1,131	1,104	1,130	1,168	1,226	1,290	1,389	1,395	1,600	1,603	1,278
2555	1,528	1,535	1,562	1,595	1,665	1,661	1,621	1,572	1,555	1,555	1,538	1,531	1,577
2556	1,535	1,535	1,497	1,476	1,458	1,442	1,407	1,331	1,207	1,143	964	897	1,324
2557	892	905	888	852	863	905	935	958	944	990			913

กองส่งเสริมการค้าสินค้าเกษตร 2

ราคาขายส่งข้าวสารเจ้า 25% ในตลาดกรุงเทพมหานคร

px006-2

หน่วย : บาท/100 กก.

ปี	มค.	กพ.	มีค.	เมษ.	พค.	มิย.	กค.	สค.	กย.	ตค.	พย.	ธค.	เฉลี่ย
2546	746	762	730	729	732	743	735	707	705	689	681	694	721
2547	734	746	844	853	849	854	866	900	875	874	904	965	855
2548	984	994	1,000	1,030	1,021	1,018	1,004	1,020	1,022	1,024	994	1,003	1,009
2549	1,016	1,034	1,032	1,006	993	993	998	983	981	969	948	971	994
2550	998	998	979	953	958	982	979	981	983	998	1,058	1,102	997
2551	1,147	1,350	1,681	2,454	2,402	2,062	2,027	1,845	1,896	1,587	1,355	1,408	1,768
2552	1,533	1,566	1,535	1,433	1,417	1,477	1,487	1,377	1,357	1,280	1,399	1,658	1,460
2553	1,480	1,405	1,323	1,178	1,171	1,165	1,167	1,216	1,259	1,255	1,325	1,354	1,275
2554	1,330	1,373	1,266	1,235	1,236	1,335	1,392	1,456	1,575	1,609	1,712	1,663	1,432
2555	1,514	1,488	1,500	1,557	1,738	1,761	1,665	1,649	1,634	1,615	1,609	1,596	1,611
2556	1,605	1,596	1,521	1,503	1,505	1,499	1,465	1,367	1,262	1,213	1,162	1,165	1,405
2557	1,189	1,198	1,093	1,031	1,019	1,077	1,123	1,167	1,159	1,169			1,123

ราคาขายส่งข้าวหนึ่ง 100 % ตลาดกรุงเทพมหานคร

หน่วย : บาท/100 กก.

ปี	มค.	กพ.	มีค.	เมษ.	พค.	มิย.	กค.	สค.	กย.	ตค.	พย.	ธค.	เฉลี่ย
2546	777	780	762	766	762	784	786	766	760	750	734	726	763
2547	753	787	882	916	933	926	924	995	975	985	1,001	1,037	926
2548	1,057	1,065	1,061	1,132	1,114	1,110	1,090	1,111	1,133	1,133	1,089	1,078	1,098
2549	1,081	1,108	1,108	1,095	1,096	1,123	1,143	1,131	1,124	1,095	1,066	1,057	1,102
2550	1,065	1,065	1,078	1,068	1,062	1,091	1,082	1,078	1,078	1,103	1,175	1,225	1,098
2551	1,248	1,523	1,870	2,751	2,799	2,354	2,344	2,162	2,205	1,892	1,759	1,783	2,058
2552	1,855	2,029	1,976	1,805	1,807	1,946	1,949	1,817	1,907	1,745	1,778	1,882	1,875
2553	1,865	1,779	1,573	1,364	1,352	1,375	1,390	1,481	1,510	1,468	1,506	1,488	1,513
2554	1,494	1,527	1,399	1,395	1,383	1,467	1,513	1,630	1,743	1,755	1,755	1,706	1,564
2555	1,557	1,612	1,722	1,751	1,831	1,804	1,700	1,762	1,740	1,719	1,681	1,619	1,708
2556	1,663	1,640	1,542	1,500	1,540	1,575	1,572	1,466	1,357	1,246	1,342	1,366	1,484
2557	1,389	1,405	1,244	1,224	1,219	1,264	1,294	1,288	1,269	1,263			1,286

กองส่งเสริมการค้าสินค้าเกษตร 2

ราคาขายส่งข้าวเหนียว 10% เมล็ดยาว ตลาดกรุงเทพมหานคร

PX007-2

หน่วย : บาท/100 กก.

ปี	มค.	กพ.	มีค.	เมย.	พค.	มิย.	กค.	สค.	กย.	ตค.	พย.	ธค.	เฉลี่ย
2546	1,141	1,163	1,165	1,165	1,165	1,166	1,156	1,371	1,391	1,405	1,239	1,260	1,232
2547	1,305	1,279	1,265	1,265	1,244	1,235	1,235	1,224	1,127	1,098	1,135	1,120	1,211
2548	1,147	1,150	1,150	1,150	1,150	1,150	1,150	1,150	1,150	1,150	1,095	1,090	1,140
2549	1,247	1,264	1,270	1,286	1,340	1,399	1,688	1,741	1,837	1,961	2,044	2,010	1,591
2550	2,023	2,040	2,040	2,040	2,115	2,130	2,130	2,248	2,450	2,325	1,718	1,661	2,077
2551	1,488	1,526	1,655	2,141	1,761	1,594	1,503	1,444	1,405	1,364	1,298	1,325	1,542
2552	1,305	1,387	1,390	1,377	1,370	1,358	1,395	1,367	1,445	1,439	1,757	2,280	1,489
2553	2,205	2,069	1,966	2,119	2,361	2,335	2,813	2,955	2,955	2,955	2,994	2,573	2,525
2554	2,635	2,683	2,820	2,699	2,505	2,598	2,655	2,698	2,641	2,555	2,555	2,425	2,622
2555	2,429	2,376	2,312	2,273	2,355	2,313	2,205	2,245	2,267	2,203	2,170	2,200	2,279
2556	2,470	2,495	2,461	2,421	2,423	2,548	2,555	2,614	2,748	2,737	2,513	2,420	2,534
2557	2,515	2,581	2,507	2,358	2,068	2,093	2,105	2,105	2,130	2,078			2,254

ราคาขายส่งปลายข้าวเหนียว A-1 ตลาดกรุงเทพมหานคร

หน่วย : บาท/100 กก.

ปี	มค.	กพ.	มีค.	เมย.	พค.	มิย.	กค.	สค.	กย.	ตค.	พย.	ธค.	เฉลี่ย
2546	857	858	845	845	845	817	821	863	904	846	848	865	851
2547	882	867	865	885	885	885	885	886	905	858	833	835	873
2548	844	845	865	915	868	865	865	875	875	875	875	905	873
2549	912	983	1,072	1,143	1,145	1,204	1,311	1,384	1,532	1,662	1,704	1,661	1,309
2550	1,640	1,640	1,629	1,590	1,590	1,590	1,557	1,585	1,399	1,231	1,266	1,250	1,497
2551	1,196	1,346	1,476	1,795	1,505	1,319	1,253	1,202	1,171	1,021	943	982	1,267
2552	985	1,091	1,103	1,085	1,055	1,055	1,063	1,102	1,191	1,235	1,403	1,603	1,164
2553	1,605	1,605	1,610	1,721	1,811	1,892	2,075	2,225	2,390	2,405	2,405	2,235	1,998
2554	2,205	2,205	2,205	2,196	2,096	2,172	2,219	2,231	2,292	2,231	2,255	2,088	2,200
2555	2,055	1,965	1,953	1,723	1,655	1,662	1,655	1,655	1,705	1,641	1,605	1,621	1,741
2556	1,681	1,715	1,745	1,745	1,745	1,738	1,703	1,655	1,703	1,700	1,572	1,511	1,684
2557	1,529	1,594	1,595	1,584	1,560	1,590	1,605	1,605	1,610	1,638			1,591

กองส่งเสริมการค้าสินค้าเกษตร 2

ราคาขายส่งข้าวสารหอมมะลิ 100% ชั้น 2 ในตลาดกรุงเทพมหานคร

PX007-3

หน่วย : บาท/100 กก.

ปี	มค.	กพ.	มีค.	เมษ.	พค.	มย.	กค.	สค.	กย.	ตค.	พย.	ธค.	เฉลี่ย
2546	1,359	1,440	1,686	1,811	1,837	1,862	1,855	1,972	2,074	1,888	1,865	1,675	1,777
2547	1,856	1,766	1,760	1,743	1,681	1,606	1,477	1,454	1,379	1,427	1,510	1,510	1,597
2548	1,512	1,540	1,540	1,540	1,523	1,471	1,460	1,502	1,501	1,500	1,468	1,465	1,502
2549	1,465	1,538	1,590	1,590	1,618	1,668	1,809	1,825	1,816	1,804	1,621	1,670	1,668
2550	1,782	1,790	1,790	1,780	1,746	1,747	1,750	1,750	1,750	1,765	1,855	1,955	1,788
2551	2,043	2,227	2,416	3,322	3,214	2,729	2,637	2,419	2,459	2,434	2,471	2,465	2,570
2552	2,505	2,676	2,727	2,705	2,680	2,773	2,952	3,042	3,144	3,197	2,775	3,100	2,856
2553	3,049	2,988	2,931	2,899	2,849	2,741	2,859	2,904	3,040	2,940	2,793	2,698	2,891
2554	2,646	2,580	2,522	2,516	2,590	2,687	2,859	2,894	3,035	3,054	3,146	2,948	2,790
2555	2,916	2,931	2,925	2,829	2,954	3,052	3,000	3,118	3,230	3,190	3,029	3,033	3,017
2556	3,237	3,292	3,238	3,245	3,257	3,295	3,293	3,289	3,354	3,355	3,355	3,238	3,287
2557	3,121	3,007	2,899	2,870	2,870	2,928	3,035	3,053	3,125	3,135			3,004

ราคาขายส่งปลายข้าวสารหอมมะลิในตลาดกรุงเทพมหานคร

หน่วย : บาท/100 กก.

ปี	มค.	กพ.	มีค.	เมษ.	พค.	มย.	กค.	สค.	กย.	ตค.	พย.	ธค.	เฉลี่ย
2546	636	650	628	605	614	639	642	673	705	704	678	728	659
2547	828	953	1,001	1,037	1,067	995	950	963	850	833	894	887	938
2548	913	909	881	875	868	846	850	907	899	898	869	823	878
2549	800	833	839	828	813	848	869	870	886	866	834	856	845
2550	895	930	925	958	955	993	996	1,008	1,027	1,034	1,116	1,201	1,003
2551	1,263	1,442	1,635	2,298	2,055	1,888	1,700	1,593	1,767	1,795	1,388	1,192	1,651
2552	1,305	1,528	1,647	1,633	1,584	1,610	1,605	1,488	1,250	1,132	1,272	1,403	1,455
2553	1,363	1,330	1,176	1,127	1,025	1,026	1,069	1,158	1,251	1,214	1,207	1,189	1,178
2554	1,159	1,187	1,152	1,197	1,261	1,314	1,352	1,437	1,508	1,495	1,595	1,611	1,356
2555	1,616	1,680	1,704	1,757	1,812	1,805	1,680	1,655	1,696	1,642	1,592	1,576	1,685
2556	1,599	1,625	1,616	1,608	1,591	1,592	1,603	1,555	1,555	1,555	1,153	1,095	1,512
2557	1,045	1,096	1,085	1,027	1,015	1,026	1,066	1,092	1,075	1,083			1,061

กองส่งเสริมการค้าสินค้าเกษตร 2

ราคาขายส่งข้าวหอมปทุมธานี ตลาดกรุงเทพมหานคร

PX009

หน่วย : บาท/100 กก.

ปี	มค.	กพ.	มีค.	เมย.	พค.	มิย.	กค.	สค.	กย.	ตค.	พย.	ธค.	เฉลี่ย
2547	-	-	-	-	1,111	990	971	1,000	1,162	1,117	1,150	1,150	1,081
2548	1,150	1,150	1,150	1,150	1,150	1,150	1,150	1,180	1,190	1,190	1,190	1,190	1,166
2549	1,209	1,234	1,290	1,290	1,290	1,388	1,481	1,490	1,490	1,487	1,351	1,290	1,358
2550	1,373	1,390	1,368	1,290	1,284	1,280	1,280	1,186	1,170	1,183	1,321	1,388	1,293
2551	1,484	1,749	2,393	2,911	2,754	2,455	2,320	2,202	2,328	2,231	2,105	2,159	2,258
2552	2,205	2,413	2,393	2,258	2,364	2,435	2,494	2,230	2,185	1,988	2,291	2,590	2,321
2553	2,545	2,447	2,156	2,044	2,093	2,103	2,238	2,228	2,333	2,327	2,456	2,246	2,268
2554	2,215	2,213	1,989	1,851	1,796	2,031	2,076	2,210	2,520	2,724	2,728	2,621	2,248
2555	2,555	2,609	2,695	2,616	2,664	2,705	2,737	2,778	2,837	2,760	2,640	2,599	2,683
2556	2,803	2,889	2,779	2,745	2,717	2,706	2,662	2,623	2,451	2,314	2,160	2,118	2,581
2557	2,121	2,145	2,035	1,747	1,672	1,731	1,815	1,774	1,689	1,665			1,839

ราคาขายส่งปลายข้าวหอมปทุมธานี ตลาดกรุงเทพมหานคร

หน่วย : บาท/100 กก.

ปี	มค.	กพ.	มีค.	เมย.	พค.	มิย.	กค.	สค.	กย.	ตค.	พย.	ธค.	เฉลี่ย
2547	-	-	-	-	901	880	821	840	806	798	844	862	844
2548	882	893	851	845	843	823	820	847	848	848	836	815	846
2549	789	800	817	811	792	809	818	818	826	825	782	793	807
2550	844	891	918	898	886	909	915	928	952	976	1,063	1,133	943
2551	1,202	1,392	1,594	2,232	1,961	1,623	1,642	1,429	1,589	1,560	1,119	1,055	1,533
2552	1,155	1,366	1,554	1,478	1,406	1,450	1,443	1,275	1,055	959	1,124	1,271	1,295
2553	1,293	1,265	1,107	1,024	964	957	1,011	1,093	1,166	1,181	1,145	1,142	1,112
2554	1,127	1,178	1,135	1,144	1,205	1,249	1,299	1,364	1,455	1,440	1,594	1,612	1,317
2555	1,609	1,653	1,665	1,708	1,755	1,755	1,620	1,645	1,658	1,630	1,564	1,540	1,650
2556	1,564	1,600	1,565	1,540	1,540	1,545	1,555	1,545	1,430	1,406	1,080	1,055	1,452
2557	955	1,051	1,044	957	910	928	972	995	973	1,020			981

ราคาข้าวเปลือกหอมปทุมธานี ที่โรงสีรับซื้อในส่วนภูมิภาค

หน่วย : บาท/ตัน

ปี	มค.	กพ.	มีค.	เมย.	พค.	มิย.	กค.	สค.	กย.	ตค.	พย.	ธค.	เฉลี่ย
2547	-	-	-	-	-	-	-	-	5,810	5,968	6,220	6,221	6,055
2548	6,417	6,541	6,485	6,500	6,500	6,547	6,550	6,600	6,600	6,626	6,700	6,700	6,564
2549	6,700	6,880	6,800	6,750	6,750	6,780	6,845	7,159	7,050	6,686	6,532	6,521	6,788
2550	7,026	7,400	7,386	7,011	6,617	6,624	6,600	6,600	6,600	6,616	6,991	7,447	6,910
2551	7,582	9,032	11,587	14,450	13,766	10,902	12,650	11,925	12,118	11,514	9,743	9,725	11,250
2552	10,980	11,224	11,695	10,683	10,450	11,123	12,477	10,320	9,764	8,929	9,884	11,955	10,790
2553	11,850	11,330	10,400	9,612	9,765	9,940	10,868	10,524	11,385	11,392	12,003	11,097	10,847
2554	10,639	10,974	10,015	9,232	9,149	10,110	10,992	11,109	11,842	12,830	13,044	12,813	11,062
2555	12,125	12,318	12,495	12,771	12,790	12,800	12,488	12,801	13,316	12,998	12,786	12,925	12,718
2556	13,106	13,620	13,700	13,705	14,150	14,134	13,838	13,765	12,349	11,285	10,368	9,913	12,828
2557	9,901	9,850	9,555	8,883	8,479	8,454	8,751	8,751	8,947	8,909			9,048

ราคาข้าวเปลือกนาปรัง และนาปี (ณ ความชื้น 15 %) เฉลี่ย ทำข้าวลาดยาวและจังหวัดพิษณุโลก

หน่วย : บาท/ตัน

ปี	มค.	กพ.	มีค.	เมย.	พค.	มิย.	กค.	สค.	กย.	ตค.	พย.	ธค.	เฉลี่ย
2540	5,114	5,081	4,582	4,185	4,484	4,500	4,927	5,098	5,193	5,567	5,603	5,903	5,020
2541	7,006	6,948	6,415	6,688	6,584	7,239	7,234	7,343	7,208	6,301	5,368	5,583	6,660
2542	6,117	5,586	5,250	4,696	4,777	5,170	5,201	5,159	4,888	4,510	4,604	4,691	5,054
2543	4,787	4,889	4,668	4,368	4,367	4,398	4,230	4,336	3,900	4,218	4,250	4,271	4,390
2544	4,348	4,352	4,162	4,050	4,140	4,305	4,380	4,179	4,314	4,298	4,284	4,303	4,260
2545	4,439	4,617	4,574	4,598	4,728	4,793	4,621	4,525	4,538	4,587	4,688	4,588	4,608
2546	4,663	4,698	4,535	4,513	4,568	4,710	4,795	4,646	4,678	4,603	4,434	4,468	4,609
2547	4,704	4,795	5,057	5,193	5,284	5,312	5,447	5,834	5,841	5,913	5,932	6,068	5,448
2548	6,190	6,286	6,355	6,682	6,688	6,679	6,613	6,582	6,764	6,863	6,800	6,788	6,608
2549	6,788	6,788	6,757	6,663	6,663	6,663	6,667	6,705	6,372	5,803	5,987	6,125	6,498
2550	6,268	6,320	6,137	6,268	6,230	6,192	6,200	6,200	6,190	6,156	6,538	6,746	6,287
2551	6,805	8,066	10,478	13,445	13,297	12,422	12,470	12,088	11,907	11,215	9,325	9,445	10,914
2552	10,014	10,500	9,874	9,885	9,906	9,935	10,144	9,770	9,366	8,438	8,904	10,224	9,747
2553	9,931	9,743	8,793	7,641	7,823	7,925	8,045	8,273	8,330	8,185	8,800	8,810	8,525
2554	8,568	8,611	7,800	8,007	8,045	8,300	8,942	9,402	9,957	10,150	10,331	10,237	9,029
2555	9,905	10,016	9,476	10,037	10,824	11,125	10,768	10,657	11,042	10,747	10,934	10,956	10,541
2556	10,560	10,728	10,275	10,250	10,480	10,525	10,495	10,244	9,390	9,080	8,662	8,359	9,921
2557	8,255	7,891	7,555	7,399	7,225	7,199	7,237	7,524	7,861	8,098			7,624

กองส่งเสริมการค้าสินค้าเกษตร 2

สรุปปริมาณการส่งข้าวออกไปต่างประเทศรายเดือน

หน่วย: ปริมาณ/เมตริกตัน
มูลค่า/ล้านบาท

เดือน	2543	2544	2545	2546	2547	2548	2549	2550	2551	2552	2553	2554	2555	2556	2557
มค.	453,860	542,617	683,545	580,091	550,232	764,497	579,501	622,942	1,022,849	637,657	714,545	922,322	439,677	575,136	689,933
กพ.	531,032	468,532	531,389	544,549	704,296	588,663	585,601	591,362	1,049,697	674,909	694,823	972,565	620,732	475,423	758,058
มีค.	495,392	376,301	571,122	482,455	821,005	591,762	626,015	743,386	1,136,239	724,700	727,023	1,126,477	601,101	496,584	954,480
ไตรมาสแรก	1,480,284	1,387,450	1,786,056	1,607,095	2,075,533	1,944,922	1,791,117	1,957,690	3,208,785	2,037,266	2,136,391	3,021,364	1,661,510	1,547,143	2,402,471
เมษ.	403,915	547,252	483,273	556,881	800,361	588,838	599,232	703,758	816,424	718,453	581,043	949,015	591,075	498,076	858,028
พค.	557,074	634,543	646,631	586,875	831,376	597,570	665,334	683,554	1,006,026	807,154	691,965	1,195,846	687,503	499,551	1,071,991
มย.	396,904	611,925	498,500	532,499	946,430	588,818	659,296	729,510	954,388	859,166	617,007	1,172,984	530,555	514,568	994,016
ไตรมาสที่ 2	1,357,893	1,793,720	1,628,404	1,676,255	2,578,167	1,775,226	1,923,862	2,116,822	2,776,838	2,384,773	1,890,015	3,317,845	1,809,133	1,512,195	2,924,035
กค.	544,933	523,064	533,432	684,057	1,003,889	561,690	553,948	624,703	890,492	649,865	680,932	990,218	499,841	594,874	973,427
สค.	493,681	699,300	574,400	699,916	738,805	628,221	525,788	641,321	790,060	724,961	587,445	870,839	508,596	664,405	1,031,912
กย.	521,024	722,541	565,366	633,782	879,905	560,741	624,922	836,384	709,319	728,394	839,410	823,516	551,803	610,117	1,048,790
ไตรมาสที่ 3	1,559,638	1,944,905	1,673,198	2,017,755	2,622,599	1,750,652	1,704,658	2,102,408	2,389,871	2,103,220	2,107,787	2,684,573	1,560,240	1,869,396	3,054,129
ตค.	697,394	813,038	908,034	716,841	1,089,458	600,084	697,756	1,101,638	604,910	684,351	890,753	606,763	740,224	630,770	1,240,530
พย.	727,417	805,751	682,724	727,684	964,682	592,664	663,253	1,168,506	437,476	654,837	954,300	505,995	642,149	642,866	
ธค.	776,768	800,503	567,222	851,784	809,786	640,798	640,010	1,110,318	593,154	728,383	1,068,140	529,580	541,257	767,708	
ไตรมาสที่ 4	2,201,579	2,419,292	2,157,980	2,296,309	2,863,926	1,833,546	2,001,019	3,380,462	1,635,540	2,067,571	2,913,193	1,642,338	1,923,630	2,041,344	1,240,530
ปริมาณรวม	6,599,394	7,545,367	7,245,638	7,597,414	10,140,225	7,304,346	7,420,656	9,557,382	10,011,034	8,592,830	9,047,386	10,666,120	6,954,513	6,970,078	9,621,165
มูลค่ารวม	68,102	69,261	67,193	76,368	110,376	90,874	97,349	123,700	200,892	171,719	168,634	192,956	147,082	137,861	150,004
มูลค่าล้านUSD								3,592	6,112	6,027	5,345	6,389	4,764	4,555	4,669

ที่มา : สภาหอการค้าแห่งประเทศไทย (ตั้งแต่ปี 2541 - ปัจจุบันเป็นข้อมูลจากกรมการค้าต่างประเทศ)

กรมการค้าภายใน

มันสำปะหลัง

1. ผลผลิต	ปี 51/52	ปี 52/53	ปี 53/54	ปี 54/55	ปี 55/56	ปี 56/57	ปี 57/58
(ล้านตันหัวมันสด)							
ผลผลิตของไทย	30.08	22.01	21.86	26.60	28.28	30.02	30.91
พื้นที่เก็บเกี่ยว (ล้านไร่)	8.01	7.30	7.09	7.91	8.66	8.43	8.59
2. ต้นทุนการผลิตหัวมันสด (บาท/กก.)	1.21	1.62	1.68	1.73	1.81	1.87	1.88
3. ราคา (บาท/กก.)	ปี51/52	ปี52/53	ปี53/54	ปี54/55	ปี55/56	ก.ย.57	ต.ค.57
หัวมันสดคละเกษตรกรขายได้	1.79	2.07	2.48	2.00	2.15	2.00	2.04
หัวมันสดเชื้อแป้ง 25% จ.นครราชสีมา	1.95	2.46	2.92	2.43	2.40	2.33	2.39
มันเส้น FOB (US\$/ตัน)	176.0	187.01	256.65	238.48	235.38	234.77	240.57
แป้งมัน FOB (US\$/ตัน)	392.50	444.62	519.20	436.46	470.99	432.27	435.23
4. การส่งออก (ล้านตันผลิตภัณฑ์)	ปี50/51	ปี51/52	ปี52/53	ปี53/54	ปี54/55	ปี55/56	ปี56/57
มันเส้น	1.50	3.95	4.11	3.22	4.313	4.611	6.918
มันอัดเม็ด	1.97	0.33	0.16	0.03	0.037	0.118	0.012
แป้งดิบ	1.47	1.80	1.74	1.58	2.227	2.210	2.964
แป้งแปรรูป	0.51	0.62	0.63	0.86	0.736	0.838	0.873
ผลิตภัณฑ์มันสำปะหลังอื่นๆ	0.40	0.46	0.56	0.40	0.647	0.550	0.477
รวม	5.85	7.16	7.20	6.10	7.961	9.020	11.244

5. สถานการณ์ปี 2557/58

5.1 ในประเทศ

สศก. ประมาณการผลผลิตมันสำปะหลัง ปี 2557/58 ปริมาณผลผลิตรวมทั้งประเทศ 30.91 ล้านตัน มีเนื้อที่เก็บเกี่ยวรวมทั้งประเทศ 8.459 ล้านไร่ เพิ่มขึ้นจากปีที่แล้ว 0.16 ล้านไร่ หรือร้อยละ 1.90 ผลผลิตต่อเนื้อที่เก็บเกี่ยว ทั้งประเทศ 3,598 กิโลกรัมต่อไร่ เพิ่มขึ้นจากปีที่แล้ว 37 กิโลกรัมต่อไร่ หรือคิดเป็นร้อยละ 1.04

ประเทศไทยส่งออกมันสำปะหลังอันดับ 1 ของโลก ผลผลิตมันสำปะหลังประมาณร้อยละ 75 เป็นการส่งออกที่เหลือร้อยละ 25 เป็นการใช้ในประเทศ ในปี 2557/58 เนื้อที่เก็บเกี่ยวทั้งประเทศเพิ่มขึ้น จากการที่เกษตรกรปลูกทดแทนข้าวโพดเลี้ยงสัตว์ อ้อยโรงงานที่รื้อต่อทิ้งและพื้นที่ว่างเปล่า เนื่องจากราคาที่เกษตรกรขายได้ของปีที่ผ่านมาอยู่ในเกณฑ์ดี ผลผลิตเฉลี่ยต่อไร่เพิ่มขึ้นจากการที่เกษตรกรมีการบำรุงรักษาที่ดีขึ้น เช่นการเลือกใช้ท่อนพันธุ์ที่ดี การใส่ปุ๋ยเพื่อเพิ่มผลผลิต และการแช่ท่อนพันธุ์ก่อนการเพาะปลูกเพื่อป้องกันการระบาดของของเพลี้ยแป้ง แม้ว่าในบางพื้นที่จะกระทบแล้งหรืออุทกภัยแต่พื้นที่ที่ได้รับผลกระทบมีสัดส่วนน้อยเมื่อเทียบกับพื้นที่ส่วนใหญ่ มีปริมาณน้ำฝนเพียงพอต่อการเจริญเติบโต ส่งผลให้ผลผลิตรวมทั้งประเทศเพิ่มขึ้น

ปัจจุบัน (ต.ค.57) ราคาหัวมันสด (เชื้อแป้ง 25%) ที่เกษตรกรจำหน่ายได้ จ.นครราชสีมา อยู่ที่ กก.ละ 2.39 บาท

5.2 ต่างประเทศ

การส่งออกผลิตภัณฑ์มันเส้นของไทย เดือน มค. – กย.57 มันเส้น 5.081 ล้านตัน มูลค่า 36,187.07 ล้านบาท เพิ่มขึ้นจากช่วงเดียวกันของปี 56 (มค.-กย.56) ร้อยละ 29.68 มันอัดเม็ด 9,583.98 ตัน มูลค่า 71.07 ล้านบาท ลดลงจากช่วงเดียวกันของปี 56 (มค.-กย.56) ร้อยละ 83.15 แป้งมัน 2.843 ล้านตัน มูลค่า 44,875.58 ล้านบาท เพิ่มขึ้นจากช่วงเดียวกันของปี 56 (มค.-กย.56) ร้อยละ 27.08

ด้านราคาส่งออก น้ำมัน ราคาจำหน่าย F.O.B. เฉลี่ยเดือน ต.ค..57 ต้นละ 240.57 เหรียญสหรัฐ เพิ่มขึ้นจากเดือน กย.57 ร้อยละ 2.47 แป้งมัน ราคา F.O.B. เฉลี่ยเดือน ต.ค.57 ต้นละ 435.23 เหรียญสหรัฐ เพิ่มขึ้นจากเดือน กย.57 ร้อยละ 2.83 สำหรับมันอัดเม็ด คู่ค้าเริ่มสอบถามเข้ามามากขึ้น แต่ยังไม่มีการสั่งซื้อมากนัก

6. มาตรการปี 2557/58

มติคณะรัฐมนตรีเมื่อวันที่ 1 ต.ค. 57 เห็นชอบองค์ประกอบและอำนาจหน้าที่ของคณะกรรมการและบริหารจัดการมันสำปะหลัง (นบมส.) ซึ่งขณะนี้อยู่ระหว่างคณะกรรมการฯ พิจารณาแนวทางการช่วยเหลือเกษตรกรผู้ปลูกมันสำปะหลัง ปี 2557/58

กองส่งเสริมการค้าสินค้าเกษตร 2
พฤศจิกายน 2557

ราคามันสำปะหลังและผลิตภัณฑ์

26

	ต.ค.	พ.ย.	ธ.ค.	ม.ค.	ก.พ.	มี.ค.	เม.ย.	พ.ค.	มิ.ย.	ก.ค.	ส.ค.	ก.ย.	เฉลี่ย
1. ราคาหัวมันสดเกษตรกรขายได้ : สำนักงานเศรษฐกิจการเกษตร													
2549/50	0.87	1.00	1.13	1.12	1.16	1.23	1.21	1.25	1.35	1.52	1.72	1.79	1.28
2550/51	1.72	1.62	1.82	1.99	2.09	2.20	2.23	2.13	2.00	1.93	1.76	1.53	1.92
2551/52	1.40	1.28	1.14	1.16	1.16	1.19	1.13	1.11	1.13	1.21	1.25	1.20	1.20
2552/53	1.24	1.45	1.79	1.93	1.78	1.88	2.10	2.18	2.28	2.61	2.95	2.55	2.06
2553/54	2.40	2.57	2.73	2.82	2.96	2.93	2.69	2.55	2.20	2.02	1.99	1.92	2.48
2554/55	1.69	2.22	2.45	2.25	1.88	1.75	1.80	1.89	1.94	1.90	2.07	2.21	2.00
2555/56	2.10	2.25	2.12	2.01	2.04	2.19	2.25	2.22	2.20	2.14	2.16	2.13	2.15
2556/57	1.96	2.09	2.17	2.13	2.26	2.21	2.21	2.15	1.99	1.83	1.87	2.00	2.07
2557/58	2.04												2.04
2. ราคาหัวมันสดเชื้อแป้ง 25% จ.นครราชสีมา													
2549/50	1.06	1.15	1.18	1.18	1.21	1.28	1.33	1.47	1.59	1.69	1.74	1.85	1.39
2550/51	1.87	1.81	1.91	2.06	2.22	2.33	2.33	2.18	1.98	1.97	1.78	1.62	2.01
2551/52	1.46	1.41	1.38	1.22	1.20	1.18	1.25	1.30	1.36	1.43	1.41	1.42	1.34
2552/53	1.54	1.75	1.95	1.97	1.96	2.29	2.60	2.73	2.96	3.35	3.38	3.11	2.47
2553/54	2.98	3.12	3.10	3.14	3.26	3.29	3.20	2.96	2.70	2.59	2.42	2.23	2.92
2554/55	2.38	2.76	2.65	2.38	2.30	2.30	2.32	2.36	2.53	2.41	2.40	2.40	2.43
2555/56	2.45	2.48	2.30	2.18	2.14	2.16	2.47	2.52	2.52	2.52	2.51	2.47	2.39
2556/57	2.38	2.38	2.27	2.11	2.25	2.36	2.39	2.29	2.25	2.15	2.21	2.33	2.28
2557/58	2.39												2.39
3. ราคาส่งออก เอฟ.ไอ.บี.มันเส้น													
2549/50	4.22	3.94	4.20	3.96	3.97	3.96	3.93	4.28	4.39	4.63	4.94	5.24	4.31
2550/51	5.56	5.26	5.48	5.54	5.68	5.76	5.92	5.93	5.91	6.12	6.26	5.49	5.74
2551/52	5.16	4.88	4.44	3.92	4.30	4.47	4.43	4.38	4.37	4.42	4.71	4.81	4.52
2552/53	4.97	5.45	5.63	5.65	5.65	5.92	6.17	6.42	6.54	6.60	6.73	6.73	6.04
2553/54	6.63	6.21	7.24	7.83	8.08	8.43	8.18	8.09	7.98	7.71	7.42	7.56	7.61
2554/55	7.80	7.96	7.89	7.64	7.36	6.81	6.96	7.38	7.32	7.04	7.01	7.17	7.36
2555/56	7.21	7.22	7.12	6.83	6.74	6.87	7.03	7.03	7.05	7.08	7.62	7.65	7.12
2556/57	7.65	7.65	7.64	7.43	7.41	7.20	7.20	7.20	7.20	7.20	7.20	7.47	7.37
2557/58	7.66												7.66
4. ราคาส่งออก เอฟ.ไอ.บี.แป้งมัน													
2549/50	7.89	8.45	8.55	8.94	8.97	8.36	9.00	10.13	10.74	10.97	11.13	11.35	9.54
2550/51	11.99	11.58	11.98	12.12	12.66	13.39	13.59	13.07	12.63	12.24	11.25	10.54	12.25
2551/52	9.80	9.65	9.26	8.71	8.25	8.61	9.05	9.25	9.11	9.45	9.48	9.51	9.18
2552/53	9.79	10.90	12.56	13.18	13.18	13.60	14.68	15.33	15.88	18.93	19.12	15.98	14.43
2553/54	15.93	16.23	16.68	16.68	16.68	16.93	16.15	15.50	14.66	13.71	13.17	12.60	15.41
2554/55	13.27	13.77	13.93	13.49	13.48	12.89	13.08	13.55	13.58	13.61	13.57	13.57	13.48
2555/56	13.63	13.81	13.64	13.45	13.45	13.50	13.87	14.76	15.43	15.45	14.79	14.08	14.16
2556/57	13.84	13.91	13.60	13.19	13.79	14.05	14.05	13.85	13.73	13.48	13.50	13.74	13.73
2557/58	13.91												13.91

ที่มา : สำนักงานเศรษฐกิจการเกษตร , กรมการค้าภายใน , สมาคมการค้ามันสำปะหลังไทย

ปริมาณการส่งออกมันสำปะหลัง

หน่วย : ตัน

	ต.ค.	พ.ย.	ธ.ค.	ม.ค.	ก.พ.	มี.ค.	เม.ย.	พ.ค.	มิ.ย.	ก.ค.	ส.ค.	ก.ย.	รวม
1. ปริมาณการส่งออกมันเส้น													
2549/50	342,132	322,559	376,015	618,400	471,790	264,246	191,913	276,728	266,874	190,478	142,264	844,518	3,547,850
2550/51	34,285	88,971	227,417	155,375	223,935	226,306	135,789	42,474	81,263	95,649	136,233	48,606	1,496,304
2551/52	73,650	21,582	230,805	89,152	193,852	208,220	293,064	161,220	271,407	312,361	351,277	546,252	2,752,842
2552/53	448,978	404,876	667,665	362,782	485,874	574,577	663,223	406,744	390,083	180,963	201,002	245,477	5,032,244
2553/54	117,666	181,210	247,863	322,979	414,316	476,925	81,402	414,566	135,259	234,876	368,168	166,305	3,161,535
2554/55	234,400	237,068	611,534	335,055	558,583	143,319	504,954	415,399	173,324	220,817	677,800	201,396	4,313,649
2555/56	412,309	474,296	496,756	491,038	600,066	558,491	299,060	423,579	246,464	606,968	347,435	345,245	5,301,707
2556/57	484,121	386,805	966,316	819,881	816,765	713,492	286,908	472,376	493,606	456,984	674,892	346,349	6,918,495
2. ปริมาณการส่งออกแป้งมันดิบ													
2549/50	175,912	183,936	155,158	144,803	148,018	165,281	150,681	112,611	94,718	80,061	96,531	118,338	1,626,048
2550/51	120,170	110,850	132,230	114,032	229,048	138,746	89,023	94,437	101,393	111,620	106,874	124,279	1,472,702
2551/52	117,707	76,664	78,790	72,914	112,973	140,661	133,786	134,380	132,936	141,224	168,598	147,381	1,458,014
2552/53	237,147	188,308	187,890	193,985	208,452	205,142	188,353	127,158	109,976	92,210	98,325	106,498	1,943,444
2553/54	121,436	145,159	144,860	109,701	147,535	168,195	126,177	110,530	108,529	150,799	193,099	54,846	1,580,866
2554/55	214,634	207,929	164,486	142,791	161,679	202,940	154,784	228,206	184,001	188,842	212,405	164,566	2,227,263
2555/56	254,398	202,033	141,235	198,821	174,756	224,285	160,581	174,158	126,204	119,013	206,826	228,022	2,210,332
2556/57	262,041	265,234	254,288	225,943	277,252	268,339	189,933	171,703	190,751	250,287	286,595	321,615	2,963,981
3. ปริมาณการส่งออกแป้งมันแปรรูป													
2549/50	56,268	66,497	59,760	33,981	33,802	40,365	34,101	48,120	45,854	34,932	39,654	33,623	526,957
2550/51	46,829	42,352	35,327	33,760	39,408	44,639	39,620	44,460	36,823	50,566	41,555	53,204	508,543
2551/51	44,049	42,859	34,754	35,369	37,431	53,960	59,438	54,006	54,073	52,096	54,155	51,439	573,628
2552/53	53,193	58,728	54,383	56,995	49,170	63,526	53,228	41,891	54,182	50,229	48,915	46,389	630,829
2553/54	45,231	65,454	55,714	57,492	65,885	72,507	66,302	58,816	67,032	56,148	60,676	189,382	860,639
2554/55	54,837	62,785	51,937	52,327	51,678	68,121	56,928	69,115	63,746	69,699	60,876	73,874	735,923
2555/56	84,512	72,345	57,698	66,220	68,630	72,988	63,803	77,513	71,719	69,241	68,616	65,451	838,736
2556/57	72,580	71,787	65,727	66,912	63,569	72,287	84,544	74,545	67,336	76,854	74,830	82,296	873,267

ที่มา : กรมศุลกากร

ราคาหัวมันสดเฉลี่ย 25% ณ โรงงานแป้งมันสำปะหลัง ปี 2551 - 2557

ปีการผลิต	ม.ค.	ก.พ.	มี.ค.	เม.ย.	พ.ค.	มิ.ย.	ก.ค.	ส.ค.	ก.ย.	ต.ค.	พ.ย.	ธ.ค.	เฉลี่ย
1. จังหวัดนครราชสีมา													
ปี 2551	2.06	2.22	2.33	2.33	2.18	1.98	1.97	1.78	1.62	1.46	1.41	1.38	1.89
ปี 2552	1.22	1.20	1.18	1.25	1.30	1.36	1.40	1.41	1.42	1.54	1.75	1.95	1.42
ปี 2553	1.97	1.96	2.29	2.60	2.71	2.96	3.35	3.38	3.11	2.98	3.12	3.10	2.79
ปี 2554	3.14	3.26	3.29	3.20	2.96	2.70	2.59	2.30	2.23	2.38	2.76	2.65	2.79
ปี 2555	2.38	2.30	2.30	2.32	2.36	2.53	2.41	2.40	2.40	2.45	2.48	2.30	2.39
ปี 2556	2.18	2.14	2.23	2.47	2.52	2.52	2.52	2.51	2.47	2.38	2.38	2.27	2.38
ปี 2557	2.11	2.25	2.36	2.39	2.29	2.25	2.15	2.21	2.33	2.39			2.27
2. จังหวัดกาฬสินธุ์													
ปี 2551	1.96	2.14	2.33	2.33	2.22	1.88	1.82	1.58	1.51	1.36	1.40	1.33	1.82
ปี 2552	1.29	1.25	1.28	1.21	1.21	1.21	1.29	1.21	1.32	1.43	1.59	2.03	1.36
ปี 2553	1.93	1.94	2.24	2.54	2.66	2.74	3.12	3.10	2.31	2.49	2.77	2.88	2.56
ปี 2554	2.97	3.16	3.17	2.98	2.30	2.05	2.11	2.00	1.88	1.86	2.46	2.57	2.46
ปี 2555	2.44	2.20	2.01	1.95	1.95	1.95	1.95	1.95	1.85	1.95	2.49	2.38	2.10
ปี 2556	2.38	2.73	2.72	2.56	2.52	2.29	2.37	2.30	2.18	2.24	2.39	2.18	2.41
ปี 2557	2.18	2.31	2.50	2.53	2.30	2.22	2.02	2.07	1.89	2.04			2.21
3. จังหวัดชลบุรี													
ปี 2551	2.20	2.10	2.28	2.43	2.35	2.09	1.93	1.88	1.44	1.37	1.34	1.25	1.89
ปี 2552	1.23	1.10	1.14	1.17	1.24	1.25	1.43	1.51	1.51	1.53	1.89	2.21	1.43
ปี 2553	2.21	2.04	2.48	2.70	2.81	2.82	3.24	3.10	2.23	-	2.88	2.86	2.67
ปี 2554	3.12	3.33	3.19	3.28	2.31	2.30	-	-	-	-	2.45	2.50	2.81
ปี 2555	2.34	2.16	1.96	2.07	2.04	2.27	2.20	2.16	2.15	2.15	2.33	2.40	2.19
ปี 2556	2.32	2.12	2.16	2.44	2.38	2.45	2.35	2.35	2.22	2.08	2.10	2.15	2.26
ปี 2557	2.15	2.30	2.35	2.35	2.29	2.45	2.45	2.45	2.45	2.45			2.37
4. เฉลี่ย 3 จังหวัด													
ปี 2551	2.07	2.15	2.31	2.36	2.25	1.98	1.91	1.75	1.52	1.40	1.38	1.32	1.87
ปี 2552	2.07	2.15	2.31	2.36	2.25	1.98	1.37	1.34	1.41	1.50	1.38	2.06	1.85
ปี 2553	2.04	1.98	2.34	2.61	2.73	2.84	3.24	3.19	2.52	2.74	2.92	2.84	2.67
ปี 2554	3.08	3.25	3.22	3.15	2.52	2.35	2.35	2.15	2.06	2.12	2.56	2.57	2.61
ปี 2555	3.08	3.25	3.22	3.15	2.52	2.35	2.35	2.15	2.06	2.12	2.56	2.57	2.61
ปี 2556	2.29	2.33	2.37	2.49	2.47	2.42	2.41	2.39	2.29	2.23	2.29	2.20	2.35
ปี 2557	2.15	2.29	2.40	2.42	2.29	2.31	2.21	2.24	2.22	2.29			2.28

ยางพารา

	ปี 2553	ปี 2554	ปี 2555	ปี 2556	ปี 2557 (F)		
1. ผลผลิตและความต้องการใช้							
1.1 สต็อกโลก (ล้านตัน)	1.500	1.530	1.570	NA	NA		
1.2 ผลผลิตโลก (ล้านตัน)	10.430	10.980	11.380	11.790	12.450		
1.3 การใช้ของโลก (ล้านตัน)	10.810	10.980	10.920	11.300	NA		
1.4 ผลผลิตไทย (ล้านตัน)	3.052	3.349	4.098	4.375	4.578		
1.5 การใช้ภายในประเทศ (ล้านตัน)	0.459	0.449	0.530	0.550	NA		
1.6 ปริมาณส่งออกของไทย (ล้านตัน)	2.837	3.100	3.259	3.822	2.200*		
1.7 สต็อกไทย (ล้านตัน)	0.227	0.361	0.517	0.503	NA		
2. ต้นทุน (บาท/กก.)	43.17	52.43	64.20	65.25	64.90		
	ปี 2553	ปี 2554	ปี 2555	ปี 2556	ปี 2557		
3. ราคา (บาท/กก.)					ก.ย.	ต.ค.	Δ%
3.1 ยางแผ่นดิบชั้น 3 (เกษตรกรขายได้) ¹	102.76	124.16	87.15	74.75	47.08	45.01	↓4.40
3.2 ยางแผ่นดิบชั้น 3 (ตลาดหัดใหญ่) ²	106.26	132.25	93.84	77.72	48.42	48.26	↓0.33
3.3 ยางแผ่นรมควันชั้น 3 (F.O.B. กรุงเทพฯ) ³	115.38	148.24	106.26	86.59	53.58	52.96	↓1.16
3.4 ยางแผ่นรมควันชั้น 3 (F.O.B. สิงคโปร์) ³	112.06	145.21	104.60	84.92	53.35	52.71	↓1.20

ที่มา : สศก. ,สถาบันวิจัยยาง

หมายเหตุ (F) = พยากรณ์ * = ม.ค.-ส.ค.57

ที่มา : 1 = สศก. , 2 = สถาบันวิจัยยาง , 3 = สนง.กองทุนสงเคราะห์การทำสวนยาง

4. สถานการณ์ยางพารา ปี 2557

4.1 การผลิต สำนักงานเศรษฐกิจการเกษตรคาดการณ์ (ก.ย.57) ผลผลิตยางพาราทั้งประเทศเพิ่มขึ้นตามปริมาณเนื้อที่กรีดยางได้ที่เพิ่มขึ้นในทุกภาค เนื่องจากราคายางพาราอยู่ในเกณฑ์ดีตั้งแต่ ปี 2547 จึงใจให้เกษตรกรปลูกยางพาราเพิ่มขึ้น โดยใน ปี 2557 นี้ มียางครบอายุเริ่มกรีดยางได้จำนวนมาก สำหรับผลผลิตต่อไร่ในภาพรวมลดลงเล็กน้อย เนื่องจากภาคเหนือ ภาคตะวันออกเฉียงเหนือ และภาคกลาง ส่วนใหญ่เป็นต้นยางพาราที่เริ่มกรีดยางได้เป็นปีแรกซึ่งยังให้ผลผลิตน้อย และมีสัดส่วนมากกว่ายางพาราในภาคใต้ซึ่งอยู่ในช่วงอายุที่ให้ผลผลิตสูง

4.2 ราคายางพารา เดือนตุลาคม 2557 ราคายางแผ่นดิบชั้น 3 ที่เกษตรกรขายได้ (สศก.) และตลาดกลางหัดใหญ่ เฉลี่ย กก. ละ 45.01 บาท และ 48.26 บาท ปรับตัวลดลงจากเดือนก่อน คิดเป็นร้อยละ 4.40

และ 0.33 ตามลำดับ สำหรับราคายางแผ่นรมควัน ชั้น 3 (F.O.B) ท่าเรือกรุงเทพฯ และตลาดสิงคโปร์ เฉลี่ย กก. ละ 52.96 บาท และ 52.71 บาท ปรับตัวลดลงจากเดือนที่ผ่านมา คิดเป็นร้อยละ 1.16 และ 1.20 ตามลำดับ จากสาเหตุ (1) ปริมาณยางส่วนเกินในตลาดโลกเพิ่มขึ้น ขณะที่ความต้องการใช้ยางลดลง จากภาวะเศรษฐกิจโลกฟื้นตัวช้า (2) ราคาน้ำมันดิบปรับตัวลดลงอย่างต่อเนื่อง (3) ค่าเงินเยนแข็งค่าขึ้น ส่งผลให้นักลงทุนชะลอการซื้อขาย ทั้งนี้ เปรียบเทียบกับช่วงเดียวกันของ ปี 2556 ราคายางพาราทั้ง 4 ประเภทข้างต้น ต่ำกว่าคิดเป็นร้อยละ 37.62 , 34.88 , 33.38 และ 33.46 ตามลำดับ

4.3 แนวโน้มสถานการณ์ยาง ราคายางยังเคลื่อนไหวในเกณฑ์ต่ำ จากสาเหตุสำคัญที่ปริมาณยางส่วนเกินของโลกเพิ่มขึ้น ขณะที่ความต้องการใช้ยางลดลงตามภาวะเศรษฐกิจโลกที่ยังชะลอตัว ทั้งนี้ ภาครัฐได้กำหนดมาตรการแก้ไขปัญหายางพาราทั้งระบบ โดยผ่านกลไกการขับเคลื่อน 12 โครงการ และมาตรการเร่งด่วน ทั้งการชดเชยรายได้ให้แก่เกษตรกรชาวสวนยาง รวมทั้งการดึงปริมาณยางส่วนเกินออกจากระบบในช่วงที่ผลผลิตออกสู่ตลาดมาก เพื่อมิให้ราคาลดต่ำลง ซึ่งคาดว่าจะทำให้สถานการณ์ยางพาราปรับตัวดีขึ้นในระดับหนึ่ง

5. การรักษาเสถียรภาพราคายาง

5.1 คณะกรรมการที่เกี่ยวข้อง

มติ ครม. เมื่อวันที่ 17 กุมภาพันธ์ 2552 เห็นชอบให้จัดตั้งคณะกรรมการนโยบายยางธรรมชาติ (กนย.) เพื่อเป็นกลไกระดับชาติในการกำกับดูแลสินค้ายางพาราแบบครบวงจร และ มติ ครม. เมื่อวันที่ 24 กุมภาพันธ์ 2552 รับทราบองค์ประกอบและอำนาจหน้าที่ของคณะกรรมการฯ ซึ่งมีนายกรัฐมนตรีหรือรองนายกรัฐมนตรีที่นายกฯ มอบหมายเป็นประธานกรรมการ และเลขาธิการสำนักงานเศรษฐกิจการเกษตรเป็นกรรมการและเลขานุการ ทั้งนี้ มติ ครม. เมื่อวันที่ 16 กันยายน 2557 และ วันที่ 1 ตุลาคม 2557 เห็นชอบให้ปรับปรุงองค์ประกอบและอำนาจหน้าที่ของ กนย. ประกอบด้วย กรรมการทั้งสิ้น 31 คน โดยมีนายกรัฐมนตรีเป็นประธานกรรมการ รองนายกรัฐมนตรี ฝ่ายเศรษฐกิจ และรัฐมนตรีว่าการกระทรวงเกษตรและสหกรณ์ เป็นรองประธาน และเลขาธิการสำนักงานเศรษฐกิจการเกษตร เป็นกรรมการและเลขานุการ โดยในส่วนของกระทรวงพาณิชย์มีรัฐมนตรีว่าการกระทรวงพาณิชย์ ปลัดกระทรวงพาณิชย์ อธิบดีกรมการค้าภายใน อธิบดีกรมส่งเสริมการค้าระหว่างประเทศ เป็นกรรมการ โดยมีอำนาจหน้าที่สำคัญในการเสนอแนะเพื่อให้มีนโยบายและยุทธศาสตร์การพัฒนาและแก้ไขปัญหายางพาราทั้งระบบ ทั้งมาตรการระยะสั้นและระยะยาว กำหนดและเสนอมาตรการเพื่อดูแลระดับราคายางพาราให้เกษตรกรมีรายได้ที่เหมาะสม โดยเน้นกลไกตลาด

5.2 การจัดเก็บเงินสงเคราะห์ (cess) มติ ครม. เมื่อวันที่ 3 สิงหาคม 2553 อนุมัติปรับเพิ่มอัตราการจัดเก็บเงินสงเคราะห์ ตาม พ.ร.บ.กองทุนสงเคราะห์การทำสวนยาง ตามที่กระทรวงเกษตรและสหกรณ์เสนอ ดังนี้

5.2.1 ราคายางไม่เกินกิโลกรัมละ 40 บาท เก็บเงินสงเคราะห์ในอัตรากิโลกรัมละ 90 สตางค์

5.2.2 ราคายางเกินกิโลกรัมละ 40 บาท แต่ไม่เกินกิโลกรัมละ 60 บาท เก็บเงินสงเคราะห์ในอัตรากิโลกรัมละ 1.40 บาท

5.2.3 ราคายางเกินกิโลกรัมละ 60 บาท แต่ไม่เกินกิโลกรัมละ 80 บาท เก็บเงินสงเคราะห์ในอัตรากิโลกรัมละ 2 บาท

5.2.4 ราคาขายเกินกิโลกรัมละ 80 บาท แต่ไม่เกินกิโลกรัมละ 100 บาท เก็บเงินสงเคราะห์ในอัตรากิโลกรัมละ 3 บาท

5.2.5 ราคาขายเกินกิโลกรัมละ 100 บาท เก็บเงินสงเคราะห์ในอัตรากิโลกรัมละ 5 บาท

สำหรับอัตราเรียกเก็บเงินสงเคราะห์ (cess) ระหว่างวันที่ 16 พฤศจิกายน – 30 พฤศจิกายน 2557 ราคา กก.ละ 1.40 บาท

5.3 มาตรการรักษาเสถียรภาพราคาขาย

5.3.1 การแก้ไขปัญหาการค้าขาย ปี 2555

(1) มติ ครม. เมื่อวันที่ 24 มกราคม 2555 1) เห็นชอบและอนุมัติตามที่รองนายกรัฐมนตรี (นายกิตติรัตน์ ณ ระนอง) ประธานกรรมการนโยบายยางธรรมชาติเสนอ เพื่อแก้ไขปัญหาการค้าขายตกต่ำ โดยดำเนินงานโครงการพัฒนาศักยภาพสถาบันเกษตรกรเพื่อรักษาเสถียรภาพราคาขาย วงเงิน 15,000 ล้านบาท (จัดสรรให้สถาบันเกษตรกร 5,000 ล้านบาท เพื่อรับซื้อน้ำยางสด ยางแผ่นดิบ หรือยางก้อนถ้วยมาแปรรูปหรือส่งขายให้ อ.ส.ย. และจัดสรรให้ อ.ส.ย. 10,000 ล้านบาท เพื่อแปรรูปยางที่รับซื้อจากสถาบันเกษตรกรนำมาแปรรูปเก็บเข้าสต็อก และนำออกจำหน่ายในช่วงเวลาที่เหมาะสม) ระยะเวลาโครงการ เดือนมกราคม 2555 ถึง มีนาคม 2556 และ 2) แนวทาง การแก้ไขปัญหาระยะสั้น สำหรับยางแผ่นรมควันของสถาบันเกษตรกรที่ยังไม่สามารถขายได้ วงเงิน 1,039.687 ล้านบาท

(2) มติ ครม. เมื่อวันที่ 17 กรกฎาคม 2555 1) อนุมัติให้สำนักงบประมาณตั้งงบประมาณชุดขยายผลการขาดทุนการดำเนินงานโครงการพัฒนาศักยภาพสถาบันเกษตรกรเพื่อรักษาเสถียรภาพราคาขาย 2) ให้คณะกรรมการนโยบายยางธรรมชาติกำหนดกลไกและมาตรการในการดำเนินงาน รวมทั้งกำกับติดตามการดำเนินงานโครงการพัฒนาศักยภาพสถาบันเกษตรกรเพื่อรักษาเสถียรภาพราคาขายให้มีประสิทธิภาพและเป็นภาระงบประมาณที่ต้องขาดขยายผลการขาดทุนให้น้อยที่สุด โดยให้พิจารณาถึงช่วงเวลาการเก็บเกี่ยวและระบายสต็อกยางให้เหมาะสม มิให้เกิดปัญหายางเสื่อมสภาพด้วย และ 3) ให้คณะกรรมการนโยบายยางธรรมชาติ ดำเนินการให้เป็นไปตามมติ ครม. เมื่อวันที่ 29 มีนาคม 2555 เกี่ยวกับการเร่งระบายผลิตผลและการปิดบัญชีโครงการด้วย

(3) มติ ครม. เมื่อวันที่ 28 สิงหาคม 2555 อนุมัติให้องค์การสวนยางกู้เงินจาก ธ.ก.ส. จากวงเงิน 5,000 ล้านบาท ในส่วนของสถาบันเกษตรกร จำนวน 2,000 ล้านบาท ในอัตราดอกเบี้ยร้อยละ 0 เพื่อดำเนินการตามโครงการพัฒนาศักยภาพสถาบันเกษตรกรเพื่อรักษาเสถียรภาพราคาขายต่อไป

(4) มติ ครม. เมื่อวันที่ 18 กันยายน 2555 อนุมัติให้องค์การสวนยาง (อ.ส.ย.) กู้เงินจากธนาคารเพื่อการเกษตรและสหกรณ์การเกษตร (ธ.ก.ส.) วงเงิน 30,000 ล้านบาท ในอัตราดอกเบี้ยร้อยละ 0 เพื่อดำเนินการตามโครงการพัฒนาศักยภาพสถาบันเกษตรกรเพื่อรักษาเสถียรภาพราคาขายให้เป็นอย่างต่อเนื่อง

5.3.2 การแก้ไขปัญหาการค้าขายพารา ปี 2556-2557

(1) มติ ครม. เมื่อวันที่ 3 และ 10 กันยายน 2556 เห็นชอบตามที่คณะกรรมการนโยบายยางธรรมชาติ (กนย.) เสนอ สรุปดังนี้

(1.1) อนุมัติตั้งงบกลางรายการเงินสำรองจ่ายเพื่อกรณีฉุกเฉินหรือจำเป็นเพื่อการดำเนินงานตามแนวทางระยะสั้นของโครงการแก้ไขปัญหาพาราทั้งระบบ ปี 2557 ระยะเวลาโครงการ

กันยายน 2556 – พฤษภาคม 2557 วงเงิน 21,248.95 ล้านบาท เพื่อเป็นการสนับสนุนเงินช่วยเหลือเกษตรกรผู้ปลูกยางพาราในอัตราไร่ละ 2,520 บาท ไร่ละไม่เกิน 25 ไร่ ตามพื้นที่เปิดกรีตจริง และให้ความช่วยเหลือเฉพาะเกษตรกรผู้ปลูกยางในพื้นที่ที่มีเอกสารสิทธิ์เท่านั้น โดยมอบหมายให้กรมส่งเสริมการเกษตรเป็นหน่วยงานหลักรับผิดชอบในการดำเนินงานโครงการ

ผลการดำเนินงาน ณ วันที่ 21 เมษายน 2557 กรมส่งเสริมการเกษตรได้ดำเนินการ 1) รับคำร้องขึ้นทะเบียนเกษตรกรผู้ปลูกยาง 1,193,332 ครัวเรือน 2) ตรวจสอบแปลงและออกใบรับรองแล้ว จำนวน 808,725 ครัวเรือน คิดเป็นพื้นที่เปิดกรีต 11.344 ล้านไร่ 3) เกษตรกรผู้ปลูกยางได้รับเงินจาก ธ.ก.ส. แล้ว จำนวน 668,175 ครัวเรือน คิดเป็นพื้นที่เปิดกรีต 7.379 ล้านไร่ เป็นเงิน 18,597.209 ล้านบาท จากวงเงิน 21,209.30 ล้านบาท

(1.2) แนวทางระยะปานกลางและระยะยาว เห็นชอบสนับสนุน 1) วงเงินสินเชื่อดอกเบี้ยผ่อนปรน จำนวน 5,000 ล้านบาท ให้สถาบันเกษตรกรที่มีศักยภาพได้ปรับปรุงพัฒนาโรงงานที่มีการสร้างไว้แล้ว หรือลงทุนจัดสร้างโรงงานใหม่ เพื่อให้มีการแปรรูปผลิตภัณฑ์ยางเพิ่มขึ้น 2) วงเงินสินเชื่อดอกเบี้ยผ่อนปรน จำนวน 15,000 ล้านบาท ให้ผู้ประกอบการรายใหญ่ เพื่อสนับสนุนการขยายกำลังการผลิตและพัฒนาเทคโนโลยีการผลิต ขณะนี้ อยู่ระหว่างกระทรวงอุตสาหกรรมพิจารณาผู้ประกอบการที่มีศักยภาพก่อนเป็นลำดับแรก เพื่อให้สามารถดำเนินโครงการฯ ได้โดยเร็ว

(2) การงดเรียกเก็บเงินสงเคราะห์ (cess) กระทรวงเกษตรและสหกรณ์ออกประกาศงดเรียกเก็บเงินสงเคราะห์จากผู้ส่งออกยางนอกราชอาณาจักร ตั้งแต่เดือนกันยายน-ธันวาคม 2556 เพื่อสนับสนุน

(3) แนวทางพัฒนาอย่างทั้งระบบ คสช. มีมติ เมื่อวันที่ 26 ส.ค. 2557 เห็นชอบในหลักการแนวทางพัฒนาอย่างทั้งระบบ ประกอบด้วย 2 มาตรการ (มาตรการเร่งด่วนและมาตรการต่อเนื่อง) 9 แนวทาง 12 โครงการ ได้แก่ 1) โครงการบริหารจัดการสต็อกยางของรัฐ 2) โครงการสนับสนุนเงินทุนหมุนเวียนแก่สถาบันเกษตรกรเพื่อใช้ในการรวบรวมยาง 10,000 ล้านบาท 3) โครงการสนับสนุนสินเชื่อสถาบันเกษตรกรแปรรูปยางพารา 5,000 ล้านบาท 4) โครงการสนับสนุนสินเชื่อผู้ประกอบการผลิตภัณฑ์ยางพารา 15,000 ล้านบาท 5) โครงการพัฒนาตลาดตามแผนปรับโครงสร้างระบบตลาด 6) โครงการจัดหาตลาดใหม่เพื่อส่งออกยางพารา 7) โครงการส่งเสริมการลงทุนด้านผลิตภัณฑ์ยางในประเทศ / โครงการสนับสนุนผู้ประกอบการผลิตภัณฑ์ยาง 8) โครงการจัดตั้งสถาบันพัฒนาอุตสาหกรรมยาง 9) โครงการควบคุมปริมาณการผลิต 10) โครงการลดต้นทุนการผลิต 11) โครงการถ่ายทอดเทคโนโลยี 12) โครงการผลิตเพื่อเสริมรายได้ในสวนยางตามหลักปรัชญาเศรษฐกิจพอเพียง

(4) การแก้ไขปัญหายางพารา ครม.มีมติ เมื่อวันที่ 21 ต.ค.2557 เห็นชอบตามมติคณะกรรมการนโยบายยางธรรมชาติ เมื่อวันที่ 16 ต.ค.2557 ตามที่กระทรวงเกษตรและสหกรณ์เสนอ ดังนี้

(4.1) การดำเนินงานตามโครงการสร้างมูลค่าเพิ่มกันชนรักษาเสถียรภาพราคายาง (องค์การสวนยาง)

(4.2) โครงการชดเชยรายได้แก่เกษตรกรชาวสวนยาง (กรมส่งเสริมการเกษตร กระทรวงเกษตรและสหกรณ์)

(4.3) โครงการสนับสนุนสินเชื่อเกษตรกรชาวสวนยางรายย่อยเพื่อประกอบอาชีพเสริม (กรมส่งเสริมการเกษตร กระทรวงเกษตรและสหกรณ์)

(4.4) โครงการสนับสนุนสินเชื่อเป็นเงินทุนหมุนเวียนแก่ผู้ประกอบการยาง (กรมส่งเสริมอุตสาหกรรม กระทรวงอุตสาหกรรม)

5.4 การดำเนินการของกระทรวงพาณิชย์ ได้ดำเนินการในส่วนที่เกี่ยวข้อง ดังนี้

5.4.1 ตรวจสอบเครื่องชั่งน้ำหนักการซื้อขายยางพารา

5.4.2 ขอความร่วมมือผู้ประกอบการค้าปุ๋ยเคมีรายใหญ่ปรับลดราคาปุ๋ยเคมีให้สอดคล้องกับต้นทุน

5.4.3 การดำเนินการหาตลาดส่งออกใหม่สำหรับยางและผลิตภัณฑ์ยาง

~~~~~

กองส่งเสริมการค้าสินค้าเกษตร 1

กรมการค้าภายใน

พฤษภาคม 2557

ราคาขายพาราภายในประเทศและต่างประเทศ

กองส่งเสริมการค้าสินค้าเกษตร 1 กรมการค้าภายใน

หน่วย : บาท **33**

| ปี                                                                     | มค.          | กพ.          | มีค.         | เมย.         | พค.          | มิย.         | กค.          | สค.          | กย.          | ตค.          | พย.    | ธค.    | เฉลี่ย        |
|------------------------------------------------------------------------|--------------|--------------|--------------|--------------|--------------|--------------|--------------|--------------|--------------|--------------|--------|--------|---------------|
| <b>1. ราคาขายแผ่นดิบชั้น 3 ที่เกษตรกรขายได้</b>                        |              |              |              |              |              |              |              |              |              |              |        |        |               |
| ที่มา : สำนักงานเศรษฐกิจการเกษตร                                       |              |              |              |              |              |              |              |              |              |              |        |        |               |
| 2553                                                                   | 89.21        | 92.68        | 99.96        | 107.27       | 101.31       | 105.22       | 99.71        | 96.84        | 99.37        | 102.05       | 112.66 | 126.11 | <b>102.76</b> |
| 2554                                                                   | 148.61       | 170.75       | 135.55       | 153.60       | 139.34       | 134.98       | 124.10       | 124.56       | 123.36       | 107.66       | 85.91  | 87.07  | <b>124.16</b> |
| 2555                                                                   | 94.43        | 107.45       | 105.81       | 105.34       | 100.61       | 88.29        | 86.30        | 76.69        | 77.55        | 82.60        | 76.00  | 78.62  | <b>87.15</b>  |
| 2556                                                                   | 84.01        | 82.29        | 76.76        | 71.59        | 79.00        | 76.03        | 70.02        | 69.05        | 74.66        | 72.16        | 70.38  | 71.11  | <b>74.75</b>  |
| <b>2557</b>                                                            | <b>65.17</b> | <b>59.57</b> | <b>62.98</b> | <b>62.40</b> | <b>59.08</b> | <b>61.20</b> | <b>58.57</b> | <b>53.45</b> | <b>47.08</b> | <b>45.01</b> |        |        | <b>57.45</b>  |
| <b>2. ราคาขายแผ่นดิบชั้น 3 ตลาดหาดใหญ่</b>                             |              |              |              |              |              |              |              |              |              |              |        |        |               |
| ที่มา : สถาบันวิจัยยาง                                                 |              |              |              |              |              |              |              |              |              |              |        |        |               |
| 2553                                                                   | 92.78        | 95.97        | 101.41       | 112.29       | 105.64       | 109.80       | 100.03       | 99.07        | 102.67       | 106.34       | 118.19 | 130.96 | <b>106.26</b> |
| 2554                                                                   | 154.60       | 174.44       | 144.75       | 158.21       | 143.46       | 137.52       | 127.62       | 127.75       | 126.08       | 111.99       | 90.87  | 89.70  | <b>132.25</b> |
| 2555                                                                   | 100.52       | 111.02       | 108.81       | 107.69       | 104.82       | 91.54        | 89.28        | 81.12        | 83.06        | 86.73        | 78.93  | 82.56  | <b>93.84</b>  |
| 2556                                                                   | 87.45        | 84.39        | 78.84        | 74.51        | 82.36        | 79.32        | 72.39        | 72.30        | 77.75        | 74.11        | 72.14  | 73.51  | <b>77.42</b>  |
| <b>2557</b>                                                            | <b>67.99</b> | <b>62.70</b> | <b>67.00</b> | <b>64.28</b> | <b>61.36</b> | <b>62.77</b> | <b>59.07</b> | <b>53.63</b> | <b>48.42</b> | <b>48.26</b> |        |        | <b>59.55</b>  |
| <b>3. ราคาขายแผ่นรมควันชั้น 3 ตลาดหาดใหญ่</b>                          |              |              |              |              |              |              |              |              |              |              |        |        |               |
| ที่มา : สถาบันวิจัยยาง                                                 |              |              |              |              |              |              |              |              |              |              |        |        |               |
| 2553                                                                   | 96.31        | 99.59        | 105.78       | 117.93       | 112.23       | 116.17       | 102.80       | 103.37       | 106.26       | 110.07       | 123.05 | 136.13 | <b>110.81</b> |
| 2554                                                                   | 160.86       | 180.53       | 152.75       | 164.71       | 149.36       | 141.69       | 129.73       | 131.37       | 130.33       | 115.40       | 93.69  | 93.77  | <b>137.02</b> |
| 2555                                                                   | 105.28       | 114.87       | 112.31       | 111.63       | 108.69       | 95.50        | 92.15        | 82.07        | 85.35        | 89.21        | 81.05  | 85.20  | <b>96.94</b>  |
| 2556                                                                   | 89.76        | 86.42        | 83.13        | 78.77        | 86.61        | 82.75        | 74.73        | 74.59        | 79.52        | 75.35        | 74.42  | 76.91  | <b>80.25</b>  |
| <b>2557</b>                                                            | <b>69.77</b> | <b>64.41</b> | <b>69.42</b> | <b>67.37</b> | <b>66.16</b> | <b>65.62</b> | <b>61.48</b> | <b>56.14</b> | <b>51.04</b> | <b>51.17</b> |        |        | <b>62.26</b>  |
| <b>4. ราคาส่งออกยางแผ่นรมควันชั้น 3 (เอฟ.โอ.บี) ท่าเรือกรุงเทพ</b>     |              |              |              |              |              |              |              |              |              |              |        |        |               |
| ที่มา : สทง.กองทุนสงเคราะห์การทำสวนยาง                                 |              |              |              |              |              |              |              |              |              |              |        |        |               |
| 2553                                                                   | 102.44       | 103.43       | 108.37       | 124.46       | 117.64       | 117.88       | 107.99       | 105.35       | 108.39       | 115.94       | 130.21 | 142.48 | <b>115.38</b> |
| 2554                                                                   | 168.66       | 190.27       | 167.59       | 176.63       | 156.17       | 153.44       | 144.43       | 141.03       | 139.74       | 127.18       | 107.32 | 106.37 | <b>148.24</b> |
| 2555                                                                   | 115.11       | 125.38       | 122.65       | 119.64       | 117.29       | 107.33       | 99.54        | 88.33        | 93.64        | 98.73        | 92.03  | 95.44  | <b>106.26</b> |
| 2556                                                                   | 100.03       | 96.18        | 88.41        | 83.01        | 89.75        | 86.83        | 80.83        | 81.32        | 84.17        | 79.49        | 78.82  | 83.10  | <b>86.00</b>  |
| <b>2557</b>                                                            | <b>77.07</b> | <b>70.43</b> | <b>73.89</b> | <b>71.00</b> | <b>67.58</b> | <b>67.90</b> | <b>64.83</b> | <b>59.85</b> | <b>53.58</b> | <b>52.96</b> |        |        | <b>65.91</b>  |
| <b>5. ราคาขายแผ่นรมควันชั้น 3 ตลาดสิงคโปร์ (เอฟ.โอ.บี)</b>             |              |              |              |              |              |              |              |              |              |              |        |        |               |
| ที่มา : สทง.กองทุนสงเคราะห์การทำสวนยาง                                 |              |              |              |              |              |              |              |              |              |              |        |        |               |
| 2553                                                                   | 101.37       | 102.73       | 106.43       | 120.76       | 107.97       | 107.75       | 100.46       | 103.54       | 107.51       | 116.60       | 127.85 | 141.80 | <b>112.06</b> |
| 2554                                                                   | 167.47       | 187.48       | 163.01       | 171.28       | 152.81       | 148.10       | 141.77       | 139.14       | 136.80       | 124.83       | 103.87 | 105.97 | <b>145.21</b> |
| 2555                                                                   | 115.18       | 123.40       | 120.52       | 118.07       | 115.19       | 100.79       | 96.58        | 86.76        | 93.67        | 98.33        | 91.35  | 95.40  | <b>104.60</b> |
| 2556                                                                   | 99.28        | 95.27        | 87.24        | 81.17        | 84.90        | 81.69        | 78.45        | 80.66        | 83.79        | 79.22        | 78.66  | 83.03  | <b>84.45</b>  |
| <b>2557</b>                                                            | <b>77.00</b> | <b>70.21</b> | <b>73.46</b> | <b>68.91</b> | <b>65.47</b> | <b>65.73</b> | <b>63.80</b> | <b>59.15</b> | <b>53.35</b> | <b>52.71</b> |        |        | <b>64.98</b>  |
| <b>6. ราคาขายแผ่นรมควันชั้น 3 ตลาดโตเกียว (ซี แอนด์ เอฟ)</b>           |              |              |              |              |              |              |              |              |              |              |        |        |               |
| ที่มา : สทง.กองทุนสงเคราะห์การทำสวนยาง                                 |              |              |              |              |              |              |              |              |              |              |        |        |               |
| 2553                                                                   | 101.23       | 101.10       | 105.81       | 120.15       | 108.06       | 114.53       | 105.86       | 105.86       | 106.44       | 116.45       | 128.22 | 139.26 | <b>112.75</b> |
| 2554                                                                   | 166.72       | 188.23       | 158.97       | 162.69       | 149.53       | 149.47       | 142.92       | 138.95       | 133.42       | 120.24       | 104.57 | 104.91 | <b>143.39</b> |
| 2555                                                                   | 114.99       | 121.45       | 118.25       | 114.21       | 106.55       | 97.22        | 93.69        | 84.98        | 94.45        | 98.60        | 91.34  | 96.74  | <b>102.71</b> |
| 2556                                                                   | 99.20        | 95.93        | 84.12        | 74.55        | 79.30        | 74.49        | 74.54        | 82.12        | 84.64        | 80.06        | 79.00  | 84.64  | <b>82.72</b>  |
| <b>2557</b>                                                            | <b>77.39</b> | <b>69.78</b> | <b>75.62</b> | <b>67.76</b> | <b>62.64</b> | <b>61.78</b> | <b>61.97</b> | <b>59.40</b> | <b>54.34</b> | <b>54.24</b> |        |        | <b>64.49</b>  |
| <b>7. ราคาขายแผ่นรมควันชั้น 3 ตลาดสินค้าเกษตรล่วงหน้าแห่งประเทศไทย</b> |              |              |              |              |              |              |              |              |              |              |        |        |               |
| ที่มา : AFET                                                           |              |              |              |              |              |              |              |              |              |              |        |        |               |
| 2553                                                                   | 102.98       | 103.25       | 106.19       | 113.71       | 99.29        | 100.82       | 97.09        | 103.14       | 106.69       | 116.84       | 128.53 | 141.90 | <b>110.04</b> |
| 2554                                                                   | 167.57       | 188.37       | 159.51       | 162.82       | 148.51       | 147.36       | 143.02       | 140.26       | 137.96       | 125.30       | 106.26 | 108.99 | <b>144.66</b> |
| 2555                                                                   | 119.83       | 128.50       | 122.89       | 118.99       | 112.45       | 100.12       | 97.98        | 88.25        | 95.67        | 99.62        | 92.93  | 98.07  | <b>106.28</b> |
| 2556                                                                   | 102.62       | 97.81        | 88.08        | 79.38        | 83.65        | 80.80        | 78.80        | 81.41        | 85.26        | 81.18        | 80.62  | 84.09  | <b>85.31</b>  |
| <b>2557</b>                                                            | <b>77.27</b> | <b>70.43</b> | <b>73.48</b> | <b>67.10</b> | <b>64.11</b> | <b>65.40</b> | <b>64.40</b> | <b>60.52</b> | <b>55.07</b> | <b>54.44</b> |        |        | <b>65.22</b>  |
| <b>8. ราคาน้ำยางสด ที่เกษตรกรขายได้ (ท้องถิ่น)</b>                     |              |              |              |              |              |              |              |              |              |              |        |        |               |
| ที่มา : สทง.กองทุนสงเคราะห์การทำสวนยาง                                 |              |              |              |              |              |              |              |              |              |              |        |        |               |
| 2553                                                                   | 87.93        | 93.80        | 100.50       | 107.47       | 96.88        | 101.54       | 97.66        | 96.57        | 98.09        | 101.69       | 116.47 | 125.88 | <b>102.04</b> |
| 2554                                                                   | 134.40       | 155.09       | 129.72       | 147.35       | 135.18       | 131.41       | 124.71       | 120.41       | 116.07       | 105.93       | 84.69  | 86.10  | <b>122.59</b> |
| 2555                                                                   | 92.10        | 107.36       | 110.64       | 104.62       | 99.15        | 83.83        | 86.36        | 77.45        | 79.50        | 82.80        | 74.95  | 77.94  | <b>89.73</b>  |
| 2556                                                                   | 80.45        | 77.66        | 76.43        | 71.06        | 77.09        | 68.00        | 65.75        | 64.70        | 72.98        | 70.14        | 67.42  | 69.81  | <b>71.79</b>  |
| <b>2557</b>                                                            | <b>59.86</b> | <b>60.14</b> | <b>64.14</b> | <b>60.89</b> | <b>59.55</b> | <b>60.38</b> | <b>56.25</b> | <b>50.82</b> | <b>44.23</b> | <b>44.05</b> |        |        | <b>56.03</b>  |
| <b>9. ราคาส่งออกน้ำยางชั้น F.O.B. กรุงเทพ</b>                          |              |              |              |              |              |              |              |              |              |              |        |        |               |
| ที่มา : สทง.กองทุนสงเคราะห์การทำสวนยาง                                 |              |              |              |              |              |              |              |              |              |              |        |        |               |
| 2553                                                                   | 68.03        | 69.76        | 73.31        | 77.98        | 73.91        | 73.68        | 70.89        | 69.99        | 70.77        | 74.26        | 84.27  | 92.55  | <b>74.95</b>  |
| 2554                                                                   | 99.87        | 110.00       | 103.58       | 109.46       | 103.18       | 99.43        | 93.50        | 91.02        | 89.55        | 84.56        | 71.21  | 69.82  | <b>93.77</b>  |
| 2555                                                                   | 71.78        | 80.26        | 80.11        | 78.39        | 74.26        | 70.08        | 66.94        | 60.39        | 61.44        | 62.88        | 58.34  | 59.64  | <b>68.71</b>  |
| 2556                                                                   | 61.43        | 60.77        | 61.32        | 61.04        | 61.67        | 63.03        | 52.71        | 51.74        | 55.14        | 51.75        | 51.17  | 52.18  | <b>57.00</b>  |
| <b>2557</b>                                                            | <b>49.36</b> | <b>47.01</b> | <b>49.25</b> | <b>47.86</b> | <b>47.00</b> | <b>47.99</b> | <b>56.47</b> | <b>44.04</b> | <b>39.93</b> | <b>39.53</b> |        |        | <b>46.84</b>  |
| <b>10. ราคาส่งออกยางแท่ง F.O.B. กรุงเทพ</b>                            |              |              |              |              |              |              |              |              |              |              |        |        |               |
| ที่มา : สทง.กองทุนสงเคราะห์การทำสวนยาง                                 |              |              |              |              |              |              |              |              |              |              |        |        |               |
| 2553                                                                   | 101.38       | 102.69       | 107.19       | 114.07       | 98.51        | 97.97        | 96.40        | 99.97        | 103.77       | 114.31       | 128.16 | 141.00 | <b>108.79</b> |
| 2554                                                                   | 163.76       | 175.56       | 152.82       | 164.76       | 144.29       | 141.95       | 139.50       | 138.88       | 138.92       | 126.77       | 106.92 | 104.94 | <b>141.59</b> |
| 2555                                                                   | 111.81       | 118.12       | 116.74       | 115.39       | 109.66       | 96.61        | 93.07        | 83.59        | 86.74        | 92.07        | 86.58  | 88.95  | <b>99.94</b>  |
| 2556                                                                   | 92.25        | 90.83        | 83.48        | 74.81        | 75.35        | 72.17        | 69.35        | 74.46        | 77.21        | 72.68        | 72.43  | 75.36  | <b>77.53</b>  |
| <b>2557</b>                                                            | <b>71.27</b> | <b>62.42</b> | <b>63.06</b> | <b>59.78</b> | <b>55.66</b> | <b>65.86</b> | <b>54.33</b> | <b>53.25</b> | <b>49.50</b> | <b>48.96</b> |        |        | <b>58.41</b>  |

## ไก่เนื้อ

|                                                | ๒๕๕๓   | ๒๕๕๔   | ๒๕๕๕     | ๒๕๕๖     | ๒๕๕๗<br>(ประมาณการ)     |
|------------------------------------------------|--------|--------|----------|----------|-------------------------|
| ๑. ผลผลิต ไก่มีชีวิต (ล้านตัว)                 | ๙๗๐.๙๔ | ๙๙๔.๓๒ | ๑,๐๕๕.๑๓ | ๑,๑๐๓.๓๒ | ๑,๒๐๙.๕๒                |
| ซากบริโภค (ล้านตัน)                            | ๑.๓๓   | ๑.๓๖   | ๑.๔๔     | ๑.๕๑     | ๑.๘๙                    |
| ๒. ใช้ในประเทศ (ล้านตัน)                       | ๐.๙๐   | ๐.๙๐   | ๐.๙๑     | ๑.๐๐     | ๑.๓๒                    |
| ๓. ส่งออก - ปริมาณ (ล้านตัน)                   | ๐.๔๓   | ๐.๔๗   | ๐.๕๔     | ๐.๕๐     | ๐.๕๐๐                   |
| - มูลค่า (ล้านบาท)                             | ๕๒,๒๒๒ | ๖๐,๒๙๑ | ๖๗,๘๔๙   | ๖๖,๘๐๕   | ๕๕,๘๙๘<br>(ม.ค.-ก.ย.๕๗) |
| ๔. ต้นทุนการผลิต : สศก. (บาท/กก.)              | ๓๔.๓๙  | ๓๕.๕๙  | ๓๓.๑๖    | ๓๔.๒๗    | ๓๕.๕๑<br>(ก.ย.๕๗)       |
| ๕. ราคาไก่มีชีวิต หน้าโรงฆ่า กทม.<br>(บาท/กก.) | ๔๐.๑๑  | ๔๕.๐๒  | ๓๕.๖๕    | ๔๑.๘๔    | ๔๐.๙๑<br>(ต.ค.๕๗)       |

ที่มา ผลผลิต การใช้ : สศก. / ส่งออก : กรมศุลกากร / ราคา : คน.

## ๖. สรุปสถานการณ์ เดือนตุลาคม ๒๕๕๗

ภาวะการผลิตปกติ ผลผลิตที่ออกสู่ตลาดมีปริมาณมากและสอดคล้องกับความต้องการของตลาด ภาวะการค้าในประเทศชะลอตัว เนื่องจากโรงเรียนปิดภาคเรียนและเป็นช่วงเทศกาลกินเจ (รอบ ๒) ส่งผลให้ราคาไก่มีชีวิตหน้าฟาร์ม และราคาขายส่งชิ้นส่วนไก่สดชำแหละบางชนิดปรับราคาลง ด้านราคาขายปลีกส่วนใหญ่ยังทรงตัวต่อเนื่อง ยกเว้นชิ้นส่วนปีกเต็ม ราคาปรับลง กก.ละ ๕ บาท

## ๗. แนวโน้มสถานการณ์ เดือนพฤศจิกายน - ธันวาคม ๒๕๕๗

ภาวะการผลิตปกติ ปริมาณไก่เนื้อจะมีเพียงพอต่อความต้องการของตลาดในประเทศ ภาวะการค้าโดยรวมคล่องตัวขึ้น ความต้องการใช้และบริโภคเพิ่มมากขึ้น เนื่องจากโรงเรียนเปิดภาคเรียน ประกอบกับเป็นช่วงฤดูกาลท่องเที่ยว คาดว่าราคามีแนวโน้มทรงตัวหรือปรับสูงขึ้นตามภาวะอุปสงค์อุปทาน

\*\*\*\*\*

กรมการค้าภายใน กระทรวงพาณิชย์  
พฤศจิกายน ๒๕๕๗

สถิติราคาขายส่ง ขายปลีก สินค้าไก่เนื้อ  
ปี 2551 - 2557

หน่วย : บาท/กก.

| ปี                                             | ม.ค.  | ก.พ.  | มี.ค. | เม.ย. | พ.ค.  | มิ.ย. | ก.ค.  | ส.ค.  | ก.ย.  | ต.ค.  | พ.ย.  | ธ.ค.  | เฉลี่ย |
|------------------------------------------------|-------|-------|-------|-------|-------|-------|-------|-------|-------|-------|-------|-------|--------|
| <b>ราคาขายส่งไก่มีชีวิตหน้าโรงฆ่า กทม.</b>     |       |       |       |       |       |       |       |       |       |       |       |       |        |
| 2551                                           | 35.93 | 36.55 | 39.93 | 42.33 | 41.66 | 36.93 | 38.83 | 44.45 | 39.09 | 29.91 | 35.40 | 33.00 | 37.83  |
| 2552                                           | 35.05 | 34.79 | 31.00 | 32.63 | 38.64 | 38.50 | 38.50 | 38.55 | 40.68 | 40.62 | 38.14 | 40.50 | 37.30  |
| 2553                                           | 44.30 | 45.10 | 42.05 | 38.59 | 46.72 | 41.77 | 34.85 | 36.50 | 37.14 | 34.65 | 36.59 | 43.05 | 40.11  |
| 2554                                           | 45.10 | 47.66 | 47.59 | 52.71 | 55.33 | 50.18 | 41.13 | 40.68 | 41.36 | 39.50 | 39.50 | 39.50 | 45.02  |
| 2555                                           | 39.25 | 35.38 | 26.29 | 31.47 | 39.50 | 39.10 | 35.50 | 35.00 | 34.00 | 31.27 | 38.73 | 42.28 | 35.65  |
| 2556                                           | 42.18 | 36.13 | 38.71 | 45.33 | 46.10 | 45.25 | 46.00 | 46.86 | 40.02 | 37.00 | 37.00 | 41.50 | 41.84  |
| 2557                                           | 44.00 | 44.00 | 39.95 | 39.89 | 41.00 | 41.00 | 41.00 | 42.95 | 43.68 | 40.91 |       |       | 41.84  |
| <b>ราคาขายส่ง ไก่สดทั้งตัว (รวมเครื่องใน)</b>  |       |       |       |       |       |       |       |       |       |       |       |       |        |
| 2551                                           | 45.93 | 46.35 | 48.21 | 53.50 | 53.82 | 47.86 | 48.81 | 55.05 | 51.23 | 42.91 | 45.05 | 44.00 | 48.56  |
| 2552                                           | 45.15 | 46.42 | 41.50 | 42.57 | 48.17 | 48.50 | 48.50 | 48.50 | 50.57 | 51.31 | 49.71 | 51.00 | 47.66  |
| 2553                                           | 55.50 | 57.30 | 53.89 | 48.59 | 57.61 | 54.52 | 47.60 | 47.88 | 48.14 | 45.50 | 50.50 | 55.70 | 51.89  |
| 2554                                           | 57.80 | 59.11 | 59.43 | 65.15 | 67.33 | 63.86 | 55.79 | 53.36 | 55.32 | 54.50 | 54.50 | 54.50 | 58.39  |
| 2555                                           | 54.30 | 51.33 | 43.29 | 47.35 | 53.50 | 53.10 | 49.98 | 46.00 | 46.00 | 46.41 | 52.86 | 55.11 | 49.94  |
| 2556                                           | 53.84 | 48.26 | 51.62 | 58.61 | 60.50 | 59.50 | 61.00 | 61.00 | 58.52 | 51.68 | 51.00 | 53.50 | 55.75  |
| 2557                                           | 56.68 | 59.00 | 55.67 | 51.00 | 51.47 | 54.00 | 56.86 | 58.53 | 59.00 | 57.27 |       |       | 55.95  |
| <b>ราคาขายปลีก ไก่สดทั้งตัว (รวมเครื่องใน)</b> |       |       |       |       |       |       |       |       |       |       |       |       |        |
| 2551                                           | 55.50 | 55.58 | 57.67 | 61.81 | 63.50 | 58.95 | 59.10 | 64.83 | 62.36 | 59.00 | 59.00 | 56.00 | 59.44  |
| 2552                                           | 56.60 | 56.74 | 55.00 | 55.57 | 59.78 | 61.00 | 61.00 | 61.00 | 63.02 | 62.31 | 61.00 | 61.00 | 59.50  |
| 2553                                           | 64.38 | 65.65 | 65.50 | 64.57 | 66.61 | 65.27 | 61.00 | 61.38 | 61.00 | 61.00 | 62.16 | 65.00 | 63.63  |
| 2554                                           | 65.95 | 69.00 | 69.00 | 72.00 | 73.33 | 71.36 | 66.34 | 65.50 | 65.50 | 65.50 | 65.50 | 65.50 | 67.87  |
| 2555                                           | 65.20 | 62.26 | 53.88 | 57.68 | 63.50 | 63.30 | 61.39 | 59.00 | 59.00 | 59.27 | 62.70 | 63.50 | 60.89  |
| 2556                                           | 63.50 | 62.71 | 62.50 | 66.86 | 69.00 | 69.88 | 72.50 | 72.50 | 68.74 | 64.95 | 67.50 | 67.67 | 67.36  |
| 2557                                           | 69.41 | 72.50 | 68.69 | 62.50 | 63.29 | 67.50 | 71.07 | 72.50 | 72.50 | 72.50 |       |       | 69.25  |

บาท / กก.

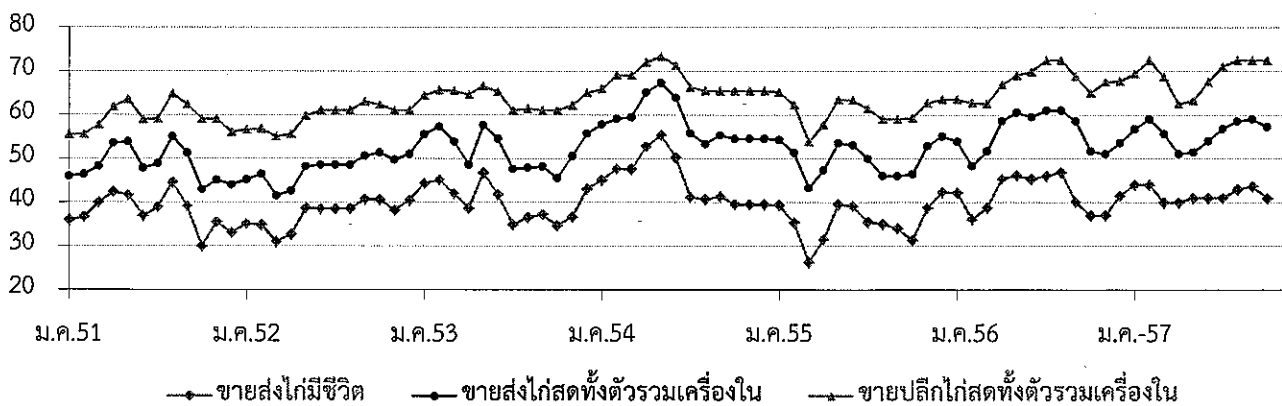

กรมการค้าภายใน กระทรวงพาณิชย์

กุ้งขาวแวนนาไม

|                                                            | ปี ๒๕๕๓                                                                                             | ปี ๒๕๕๔   | ปี ๒๕๕๕   | ปี ๒๕๕๖   | ปี ๒๕๕๗<br>(ประมาณการ) |
|------------------------------------------------------------|-----------------------------------------------------------------------------------------------------|-----------|-----------|-----------|------------------------|
| ๑. ผลผลิตโลก (ตัน) : <i>สมาคมกุ้งไทย</i>                   | ๒,๑๖๘,๐๐๐                                                                                           | ๒,๓๕๓,๐๐๐ | ๒,๑๒๐,๐๐๐ | ๒,๑๒๐,๐๐๐ | ๒,๐๐๐,๐๐๐              |
| ๒. ผลผลิตไทย (ตัน) : <i>กรมประมง</i>                       | ๕๕๓,๙๑๐                                                                                             | ๕๐๒,๑๘๘   | ๔๗๒,๘๘๑   | ๒๕๖,๗๖๕   | ๒๑๐,๐๐๐                |
| - กุ้งขาวแวนนาไม                                           | ๕๕๑,๕๑๖                                                                                             | ๕๐๐,๗๒๖   | ๔๕๗,๖๖๒   | ๒๕๖,๔๙๔   | ๑๙๗,๔๐๐                |
| - กุ้งกุลาดำ                                               | ๒,๓๙๔                                                                                               | ๑,๔๖๒     | ๑๕,๒๑๙    | ๑๐,๒๗๑    | ๑๒,๖๐๐                 |
| ๓. การใช้ภายใน (ตัน)                                       | ๕๕,๐๐๐                                                                                              | ๕๐,๐๐๐    | ๔๗,๓๐๐    | ๒๕,๖๗๖    | ๒๑,๐๐๐                 |
| ๔. การนำเข้า ปริมาณ (ตัน)                                  | ๒๑,๙๘๘                                                                                              | ๓๐,๕๐๔    | ๑๙,๖๐๖    | ๒๒,๔๖๗    | ๑๕,๖๗๙                 |
| มูลค่า (ล้านบาท)                                           | ๑,๖๒๘                                                                                               | ๑,๕๖๑     | ๒,๒๙๐     | ๓,๔๔๗     | ๓,๒๑๖                  |
|                                                            |                                                                                                     |           |           |           | (ม.ค.-ก.ย.๕๗)          |
| ๕. การส่งออก ปริมาณ (ตัน)                                  | ๒๑,๙๘๘                                                                                              | ๓๙๔,๒๙๔   | ๓๔๘,๗๗๘   | ๒๑๒,๓๒๓   | ๑๑๐,๙๔๒                |
| มูลค่า (ล้านบาท)                                           | ๑,๖๒๘                                                                                               | ๑๑๐,๕๖๕   | ๙๕,๓๗๒    | ๖๙,๒๑๘    | ๕๓,๙๙๕                 |
|                                                            |                                                                                                     |           |           |           | (ม.ค.-ก.ย.๕๗)          |
| ๖. ราคา (บาท/กก) : <i>ตลาดทะเลไทย</i><br>(ขนาด ๖๐ ตัว/กก.) | ๑๒๑                                                                                                 | ๑๔๑       | ๑๓๗       | ๒๑๙       | ๒๐๐ (ค.ค.๕๗)           |
| ๗. ต้นทุนการผลิต (บาท/กก)                                  | ๑๐๙                                                                                                 | ๑๑๔       | ๑๒๐       | ๑๕๐*      |                        |
|                                                            | : <i>กรมประมง</i> *ต้นทุนปี 56 เป็นค่าเฉลี่ยของขนาด 50 – 100 ตัว/กก. และประสบปัญหาการสูญเสียจาก EMS |           |           |           |                        |

หมายเหตุ ๑. ที่มานำเข้า – ส่งออก : กรมศุลกากร ๒. ราคาและต้นทุนการผลิต เป็นกุ้งขาวแวนนาไม ขนาด ๖๐ ตัว/กก.

๘. สรุปสถานการณ์ปัจจุบัน

๘.๑ การผลิต/การตลาด

กรมประมงคาดว่าผลผลิตกุ้งปี ๒๕๕๗ มี ๒๐๐,๐๐๐ – ๒๒๐,๐๐๐ ตัน ลดลงจากปีที่ผ่านมาร้อยละ ๑๘.๒๑ โดยในปี ๒๕๕๖ มีผลผลิตกุ้งรวม ๒๕๖,๗๖๕ ตัน ลดลงจากปี ๒๕๕๕ (๔๗๒,๘๘๑ ตัน) ร้อยละ ๕๕.๕๙ เนื่องจากการเลี้ยงกุ้งได้รับความเสียหายจากกลุ่มอาการตายด่วน (Early Mortality Syndrome : EMS) ปริมาณผลผลิตกุ้งจากการออกหนังสือกำกับการทำนายสัตว์น้ำ (MD Online) ของกรมประมง ม.ค.-ก.ย.๕๗ รวม ๑๓๕,๖๔๕ ตัน ลดลงจากช่วงเดียวกันของปีที่ผ่านมา ๖๑,๑๘๐ ตัน (๑๙๖,๘๒๕ ตัน) คิดเป็นร้อยละ ๓๑.๐๘ ราคากุ้งขาวแวนนาไม ขนาด ๖๐ ตัว/กก. เฉลี่ยเดือน ค.ค. ๕๗ กก.ละ ๒๐๐ บาท ลดลง จากเดือนที่ผ่านมาร้อยละ ๖.๙๘ และ ค.ค. ๕๖ ร้อยละ ๒๗.๒๗ ปริมาณผลผลิตออกสู่ตลาดมากจากช่วงที่ผ่านมา ภาวะการค้าชะลอตัวในช่วงเทศกาลกินเจ

๘.๒ การดำเนินงานโครงการแก้ไขปัญหาระงับการแพร่ระบาดของโรคและลดความสูญเสียของสินค้ากุ้งทะเลจากกลุ่มอาการตายด่วน (EMS)

กรมประมง ได้แก้ไขปัญหาดังกล่าวให้แก่เกษตรกรผู้เพาะเลี้ยงกุ้งทั่วประเทศ โดยเริ่มดำเนินการจัดทำธนาคารพ่อแม่พันธุ์ กุ้งทะเล (Marine Shrimp Broodstock Bank) เพื่อเป็นหลักประกันความหลากหลายทางสายพันธุ์กุ้งทะเลของไทย และกิจกรรมดังนี้

- (๑) นำเข้าพ่อแม่พันธุ์เพื่อผลิตลูกพันธุ์กุ้งทะเลคุณภาพ ให้แก่เกษตรกรผู้เลี้ยงกุ้งทั่วประเทศ
- (๒) เพิ่มประสิทธิภาพระบบคัดกรอง ป้องกัน/เฝ้าระวังโรคกุ้งทะเล เพื่อยับยั้งการระบาดของโรค
- (๓) เพิ่มกำลังการผลิตหัวเชื้อจุลินทรีย์ ปม.๑ เพื่อฟื้นฟูแหล่งเลี้ยงกุ้งทะเล ให้แก่เกษตรกรผู้เลี้ยงกุ้งทั่วประเทศ

๘.๓ Road map กุ้งก้าวกระโดด ปีงบประมาณ พ.ศ. ๒๕๕๘ กรมประมงคาดการณ์ผลผลิตปี ๒๕๕๘ ประมาณ ๔๐๐,๐๐๐ ตัน

(กุ้งขาวร้อยละ ๙๔.๕๒ และกุ้งดำร้อยละ ๕.๔๘) เพิ่มขึ้นจากปี ๒๕๕๗ ประมาณ ๒๐๐,๐๐๐ ตัน โดยมีวิธีการดำเนินงาน (๑) บริการผลิตจุลินทรีย์ ปม.๑ และ BL (๒) ให้บริการตรวจคัดกรองลูกกุ้ง น้ำ และดิน (๓) อบรมการเลี้ยงและการใช้ Feed App. ให้แก่เจ้าหน้าที่และเกษตรกร (๔) เพิ่มศักยภาพเจ้าหน้าที่ด้านโรคกุ้งทะเล (๕) จัดทำบ่อสาธิต (๖) สนับสนุนกุ้งสายพันธุ์ใหม่ (กุ้งแซบวัย) เพื่อเป็นทางเลือกให้แก่เกษตรกรในการเพาะเลี้ยงกุ้งทะเล

๙. แนวโน้ม

คาดว่าราคากุ้งอาจจะปรับสูงขึ้น ปริมาณผลผลิตออกสู่ตลาดลดลงจากช่วงที่ผ่านมา จากสภาพอากาศที่แปรปรวน ทำให้กุ้งโตช้า ขณะที่ความต้องการของผู้ส่งออกยังมีอย่างต่อเนื่อง

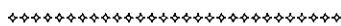

# กุ้งขาวแวนนาไม

หน่วย : บาท/กก.

|                                                                                              | ม.ค. | ก.พ. | มี.ค. | เม.ย. | พ.ค. | มิ.ย. | ก.ค. | ส.ค. | ก.ย. | ต.ค. | พ.ย. | ธ.ค. | เฉลี่ย |
|----------------------------------------------------------------------------------------------|------|------|-------|-------|------|-------|------|------|------|------|------|------|--------|
| <b>ราคาที่เกษตรกรขายได้ (ขนาด 51-60 ตัว/กก.) ที่มา : สำนักงานเศรษฐกิจการเกษตร</b>            |      |      |       |       |      |       |      |      |      |      |      |      |        |
| 2553                                                                                         | 105  | 107  | 117   | 111   | 102  | 113   | 118  | 119  | 119  | 124  | 124  | 125  | 115    |
| 2554                                                                                         | 130  | 142  | 144   | 148   | 146  | 139   | 138  | 134  | 132  | 132  | 136  | 139  | 138    |
| 2555                                                                                         | 143  | 145  | 143   | 130   | 120  | 120   | 126  | 140  | 149  | 151  | 148  | 152  | 139    |
| 2556                                                                                         | 161  | 163  | 181   | 195   | 199  | 211   | 215  | 220  | 235  | 268  | 275  | 273  | 216    |
| 2557                                                                                         | 273  | 278  | 270   | 263   | 227  | 212   | 216  | 225  | 227  | 228  |      |      | 242    |
| <b>ราคา ณ ตลาดกลางสัตว์น้ำ จ.สมุทรสาคร (ขนาด 60 ตัว/กก.) ที่มา : ชมรมผู้ค้ากุ้งสมุทรสาคร</b> |      |      |       |       |      |       |      |      |      |      |      |      |        |
| 2553                                                                                         | 109  | 118  | 125   | 110   | 110  | 128   | 129  | 120  | 123  | 125  | 128  | 133  | 122    |
| 2554                                                                                         | 136  | 148  | 151   | 153   | 146  | 141   | 138  | 132  | 131  | 134  | 141  | 148  | 142    |
| 2555                                                                                         | 147  | 148  | 137   | 119   | 118  | 121   | 120  | 144  | 149  | 148  | 147  | 146  | 137    |
| 2556                                                                                         | 167  | 162  | 184   | 202   | 204  | 215   | 215  | 221  | 247  | 275  | 269  | 272  | 219    |
| 2557                                                                                         | 271  | 274  | 267   | 249   | 205  | 198   | 200  | 218  | 215  | 200  |      |      | 230    |
| <b>ราคาผู้ส่งออกรับซื้อ ณ หน้าโรงงาน (ขนาด 50 ตัว/กก.) ที่มา : สมาคมอาหารแช่เยือกแข็งไทย</b> |      |      |       |       |      |       |      |      |      |      |      |      |        |
| 2553                                                                                         | 121  | 124  | 132   | 128   | 128  | 135   | 140  | 139  | 141  | 147  | 148  | 150  | 136    |
| 2554                                                                                         | 157  | 160  | 153   | 161   | 150  | 153   | 148  | 141  | 142  | 147  | 156  | 161  | 152    |
| 2555                                                                                         | 164  | 164  | 152   | 133   | 125  | 128   | 123  | 147  | 160  | 164  | 171  | 169  | 150    |
| 2556                                                                                         | 178  | 167  | 188   | 204   | 210  | NA    | 227  | 227  | 251  | 280  | NA   | NA   | 215    |
| 2557                                                                                         | NA   | NA   | NA    | NA    | NA   | NA    | NA   | NA   | NA   | NA   |      |      |        |

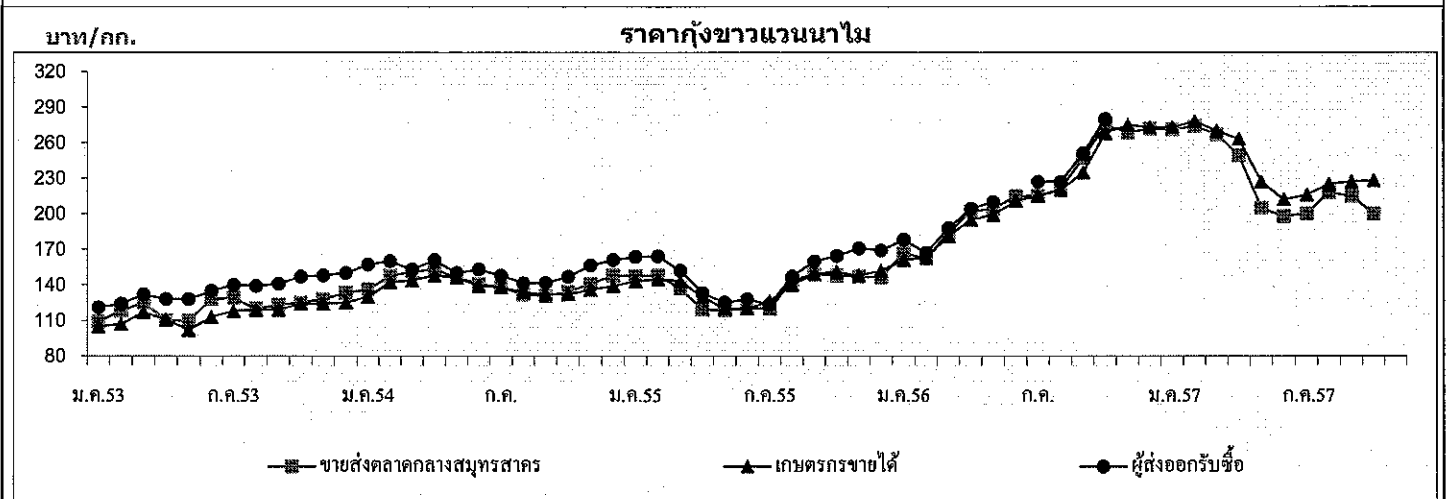

|      | ปริมาณรถกุ้งขาวแวนนาไมเข้าตลาดกลางสัตว์น้ำ จ.สมุทรสาคร (หน่วย : ตูคอนเทนเนอร์) |       |       |       |       |       |       |       |       |       |       |       | รวม    |
|------|--------------------------------------------------------------------------------|-------|-------|-------|-------|-------|-------|-------|-------|-------|-------|-------|--------|
| 2553 | 3,251                                                                          | 2,656 | 3,503 | 3,071 | 3,072 | 3,557 | 3,296 | 3,612 | 4,752 | 4,202 | 3,816 | 2,928 | 41,716 |
| 2554 | 2,561                                                                          | 1,894 | 2,880 | 2,507 | 2,609 | 3,613 | 3,394 | 3,921 | 3,852 | 2,856 | 3,063 | 2,352 | 35,502 |
| 2555 | 1,980                                                                          | 2,312 | 2,669 | 2,319 | 3,335 | 3,099 | 3,034 | 2,848 | 3,016 | 2,643 | 3,168 | 2,273 | 32,696 |
| 2556 | 2,020                                                                          | 1,583 | 1,823 | 1,658 | 1,675 | 1,558 | 1,831 | 1,999 | 2,077 | 2,079 | 1,913 | 1,579 | 21,795 |
| 2557 | 1,405                                                                          | 1,502 | 1,684 | 1,513 | 1,598 | 1,832 | 1,387 | 1,599 | 1,903 | 1,865 |       |       | 16,288 |

หมายเหตุ : 1 ตู มีกุ้งประมาณ 3 - 4 ตัน

# สับปะรด

ตุลาคม 2557

## 1. ผลผลิตและความต้องการใช้

|                                    | ปี 2552 | ปี 2553 | ปี 2554 | ปี 2555 | ปี 2556 | ปี 2557       |
|------------------------------------|---------|---------|---------|---------|---------|---------------|
| <b>1.1 ผลผลิต</b>                  |         |         |         |         |         |               |
| - ผลผลิตโลก (ล้านตัน)              | 18.45   | 19.42   | 21.58   | 20.29   | 19.88   | 18.90         |
| - ผลผลิตไทย (ล้านตัน)              | 1.895   | 1.966   | 2.593   | 2.450   | 2.067   | 1.987         |
| <b>1.2 พื้นที่เก็บเกี่ยว (ไร่)</b> | 566,599 | 596,042 | 646,331 | 631,250 | 532,947 | 511,846       |
| <b>1.3 ความต้องการใช้</b>          |         |         |         |         |         |               |
| 1) บริโภคสดภายในประเทศ(ล้านตัน)    | 0.378   | 0.393   | 0.518   | 0.490   | 0.413   | 0.397         |
| 2) การส่งออก                       |         |         |         |         |         |               |
| สับปะรดกระป๋อง                     |         |         |         |         |         | (ม.ค.-ส.ค.57) |
| - ปริมาณ (ล้านตัน)                 | 0.509   | 0.519   | 0.641   | 0.586   | 0.565   | 0.403         |
| - มูลค่า (ล้านบาท)                 | 15,013  | 14,684  | 20,080  | 16,872  | 15,409  | 12,073        |
| น้ำสับปะรดกระป๋อง                  |         |         |         |         |         |               |
| - ปริมาณ (ล้านตัน)                 | 0.141   | 0.131   | 0.140   | 0.136   | 0.137   | 0.082         |
| - มูลค่า (ล้านบาท)                 | 6,316   | 6,460   | 6,718   | 5,447   | 4,466   | 3,270         |

ที่มา : กรมศุลกากร

## 1.4 ผลผลิตออกสู่ตลาดมาก

เดือนเมษายน – มิถุนายน และ พฤศจิกายน – ธันวาคม

## 1.5 แหล่งเพาะปลูก

ประจวบคีรีขันธ์ ระยอง ชลบุรี เพชรบุรี

|                                          |      |      |      |      |      |               |
|------------------------------------------|------|------|------|------|------|---------------|
| <b>2. ราคาที่เกษตรกรขายได้ (บาท/กก.)</b> |      |      |      |      |      | (ม.ค.-ต.ค.57) |
| (ราคาเฉลี่ยทั้งปี)                       | 5.05 | 5.58 | 4.93 | 3.48 | 4.56 | 7.28          |
| <b>3. ต้นทุนการผลิต (บาท/กก.)</b>        | 3.53 | 3.61 | 3.25 | 3.55 | 3.91 | 3.88          |

ที่มา : สำนักงานเศรษฐกิจการเกษตร

## 4. สถานการณ์ผลิต

ผลผลิตสับปะรดปี 2557 มีปริมาณ 1.987 ล้านตัน ลดลงจากปีก่อนร้อยละ 3.87 เนื่องจากเกษตรกรลดพื้นที่ปลูกแซมในสวนยางพาราและปาล์มน้ำมัน ผลผลิตจะออกสู่ตลาดมาก 2 ช่วง คือ ช่วงเดือนเมษายน-มิถุนายน และช่วงเดือนพฤศจิกายน-ธันวาคม แหล่งผลิตสำคัญ ได้แก่ ประจวบคีรีขันธ์ ระยอง ชลบุรี



## 5. สถานการณ์ตลาด

ในเดือนตุลาคม 2557 ราคาเกษตรกรขายได้เฉลี่ย กก.ละ 7.28 บาท สูงขึ้นจากเดือนก่อน (กันยายน 2557 กก.ละ 6.62 บาท) และสูงกว่าช่วงเดียวกันของปีก่อน (ตุลาคม 2556 กก.ละ 5.44 บาท) เนื่องจากผลผลิตออกสู่ตลาดน้อย ตลาดส่งออกที่สำคัญ ได้แก่ สหรัฐอเมริกา และยุโรป

## 6. สถานการณ์ส่งออก

6.1 ผลผลิตสับปรดประมาณร้อยละ 80 จะเข้าสู่กระบวนการผลิตเพื่อการส่งออก ผลิตภัณฑ์ส่วนใหญ่คือสับปรดกระป๋องและน้ำสับปรดเข้มข้น ประเทศคู่ค้าสำคัญ ได้แก่ สหรัฐอเมริกา เนเธอร์แลนด์ เยอรมัน รัสเซีย ญี่ปุ่น ยุโรปอื่น ๆ และประเทศในแถบตะวันออกกลาง

6.2 การส่งออกผลิตภัณฑ์จากสับปรดปี 2557 ระหว่างเดือนมกราคม – สิงหาคม มีปริมาณรวม 512,020 ตัน มูลค่า 17,441 ล้านบาท ปริมาณส่งออกลดลงจากช่วงเดียวกันของปีก่อนร้อยละ 0.71 มูลค่าเพิ่มขึ้นร้อยละ 13.62 โดยเป็นสับปรดกระป๋อง 403,209 ตัน มูลค่า 12,073 ล้านบาท น้ำสับปรดเข้มข้น 82,389 ตัน มูลค่า 3,270 ล้านบาท สับปรดสดและแช่แข็ง ปริมาณ 1,885 ตัน มูลค่า 73 ล้านบาท และผลิตภัณฑ์สับปรดอื่นๆ ปริมาณ 24,573 ตัน มูลค่ารวม 2,026 ล้านบาท (ที่มา : กรมศุลกากร)

## 7. คณะกรรมการนโยบายและพัฒนาสับปรดแห่งชาติ

มติคณะรัฐมนตรีวันที่ 23 มกราคม 2550 เห็นชอบให้กระทรวงเกษตรและสหกรณ์เป็นผู้รับผิดชอบหลักในคณะกรรมการนโยบายและพัฒนาสับปรดแห่งชาติ ซึ่งประกอบด้วย รองนายกรัฐมนตรีที่นายกรัฐมนตรีมอบหมายเป็นประธานกรรมการ รัฐมนตรีว่าการกระทรวงเกษตรและสหกรณ์ รัฐมนตรีว่าการกระทรวงอุตสาหกรรม เป็นรองประธาน ปลัดกระทรวงเกษตรและสหกรณ์ ปลัดกระทรวงอุตสาหกรรม ปลัดกระทรวงการคลัง ปลัดกระทรวงพาณิชย์ อธิบดีกรมส่งเสริมการเกษตร อธิบดีกรมวิชาการเกษตร ผู้อำนวยการสำนักงานมาตรฐานสินค้าเกษตรและอาหารแห่งชาติ นายกสมาคมที่เกี่ยวข้องกับสับปรด ผู้ทรงคุณวุฒิ เป็นกรรมการ เลขาธิการสำนักงานเศรษฐกิจการเกษตร เป็นกรรมการและเลขานุการ ผู้อำนวยการสถาบันอาหาร กระทรวงอุตสาหกรรม เป็นกรรมการและผู้ช่วยเลขานุการ คณะกรรมการฯ มีอำนาจหน้าที่ในการกำหนดนโยบายในการพัฒนาและแก้ไขปัญหาสับปรดของประเทศ

<<<<<<<<<(o)>>>>>>>>>

กองส่งเสริมการค้าสินค้าเกษตร 1  
กรมการค้าภายใน  
พฤษภาคม 2557

## ข้าวโพดเลี้ยงสัตว์

| L. การผลิตและการใช้ (ล้านตัน) | ปี 53/54 | ปี 54/55 | ปี 55/56 | ปี 56/57 | ปี 57/58<br>(กท.57)<br>(กย.57) | △ +/-  |
|-------------------------------|----------|----------|----------|----------|--------------------------------|--------|
| 1.1 ผลผลิต- โลก               | 834.610  | 889.318  | 868.606  | 988.566  | 990.692                        | +0.22  |
| - ไทย                         | 4.861    | 4.984    | 4.948    | 5.063    | 5.005                          | -1.14  |
| 1.2 ความต้องการใช้            | 4.280    | 4.360    | 4.670    | 4.720    | 5.000<br>(มก.-กย.57)           | +5.93  |
| 1.3 นำเข้า                    | 0.367    | 0.196    | 0.197    | 0.182    | 0.021                          | -84.52 |
| 1.4 ส่งออก                    | 0.393    | 0.319    | 0.122    | 0.561    | 0.519                          | -7.48  |

ประเทศคู่ค้า นำเข้าจาก ลาว 3% กัมพูชา 97%

ส่งออก ฟิลิปปินส์ 72% จีน 23% เวียดนาม 4% อินโดนีเซีย 1%

ประเทศคู่แข่ง อินเดีย กัมพูชา ลาว

|                           | ปี 53/54 | ปี 54/55 | ปี 55/56 | ปี 56/57 | ปี 57/58 | △ +/- |
|---------------------------|----------|----------|----------|----------|----------|-------|
| 2. ต้นทุนการผลิต (บ./กก.) | 5.55     | 5.95     | 6.35     | 6.72     | 7.01     | +4.32 |

แหล่งผลิตสำคัญ ปี 2557/58 (พยากรณ์ กย.57)

| จังหวัด       | เนื้อที่เพาะปลูก<br>(ไร่) | ผลผลิต<br>(ตัน) | %   | ผลผลิต/ไร่<br>(กก.) |
|---------------|---------------------------|-----------------|-----|---------------------|
| 1. เพชรบูรณ์  | 1,014,600                 | 708,143         | 14  | 698                 |
| 2. นครราชสีมา | 741,065                   | 560,245         | 11  | 756                 |
| 3. เลย        | 759,817                   | 504,115         | 10  | 663                 |
| 4. น่าน       | 781,350                   | 474,235         | 9   | 607                 |
| 5. ตาก        | 681,915                   | 460,893         | 9   | 607                 |
| 6. เชียงราย   | 459,749                   | 316,772         | 6   | 689                 |
| 7. พะเยา      | 322,694                   | 217,502         | 4   | 674                 |
| 8.แพร่        | 311,995                   | 199,142         | 4   | 638                 |
| 9. นครสวรรค์  | 289,109                   | 194,431         | 4   | 673                 |
| 10. พิษณุโลก  | 272,095                   | 184,001         | 4   | 676                 |
| 11. อื่น ๆ    | 1,778,761                 | 1,196,626       |     |                     |
| รวมทั้งประเทศ | 7,401,710                 | 5,005,077       | 100 | 676                 |

| 3. ราคา (บาท/กก.)<br>(ความชื้นไม่เกิน 14.5%) | ปี 52/53 | ปี 53/54 | ปี 54/55 | ปี 55/56 | ปี 56/57 |        | △ +/-<br>(ณ.พ.ค.57) |
|----------------------------------------------|----------|----------|----------|----------|----------|--------|---------------------|
|                                              |          |          |          | ต.ค.56   | ก.ย.57   | ต.ค.57 |                     |
| 3.1 เกษตรกรขายได้ทั้ง ปท.                    | 6.79     | 8.30     | 8.36     | 6.75     | 6.70     | 6.78   | +1.19               |
| 3.2 จ.เพชรบูรณ์                              | 7.15     | 8.68     | 8.83     | 7.00     | 8.05     | 7.87   | -2.24               |
| 3.3 โรงงานอาหารสัตว์รับซื้อ                  | 7.71     | 9.43     | 9.74     | 8.08     | 8.65     | 8.28   | -4.28               |
| 3.4 ซื้อขายล่วงหน้าตลาดชิลากา                |          |          |          |          |          |        |                     |
| - บาท/กก.                                    | 4.71     | 7.19     | 7.85     | 5.42     | 4.16     | 4.48   | +7.69               |
| - เหรียญสหรัฐ/ตัน                            | 141.54   | 234.66   | 253.34   | 172.87   | 132.00   | 137.54 | +4.20               |

#### 4. สภาพปัญหา

4.1 **ต้นฤดู** (ก.ค.-ธ.ค.) ปริมาณผลผลิตออกสู่ตลาดพร้อมกันจำนวนมาก โดยเฉพาะช่วง ส.ค.-ธ.ค. (85%) และเป็นการเก็บเกี่ยวช่วงฤดูฝนข้าวโพดมีความชื้นสูง ส่งผลให้ราคาโน้มต่ำลง

4.2 **ปลายฤดู** (ม.ค.-พ.ค.) ปริมาณผลผลิตออกสู่ตลาดน้อย (12%) และความชื้นลดลง ทำให้ราคาสูงขึ้น ส่งผลกระทบต่อผู้ใช้วัตถุดิบอาหารสัตว์

#### 5. นโยบายและมาตรการ

##### 5.1 นโยบายและมาตรการนำเข้าข้าวโพดเลี้ยงสัตว์

5.1.1 มาตรการนำเข้าข้าวโพดเลี้ยงสัตว์ ปี 2555 ราคาข้าวโพดสูงขึ้นทั้งระบบ เนื่องจากผลผลิตลดลงไม่เพียงพอกับปริมาณความต้องการที่ใช้เพิ่มขึ้นตามการขยายตัวของปริมาณประชากรสัตว์ จึงต้องมีการนำเข้าข้าวโพดจากประเทศเพื่อนบ้าน การส่งออกลดลง เนื่องจากไม่สามารถแข่งขันรับซื้อเพื่อส่งออกได้ ราคาข้าวโพดเลี้ยงสัตว์ทั่วโลกอยู่ในเกณฑ์สูง

(1) คณะรัฐมนตรีมีมติเมื่อวันที่ 24 เม.ย.55 ดังนี้

(1.1) เห็นชอบให้องค์การคลังสินค้า (อคส.) นำเข้าข้าวโพดเลี้ยงสัตว์ตามแผนดำเนินการนำเข้าและการส่งมอบให้ผู้ซื้อ (ระบายจำหน่าย) ตามที่ อคส. เสนอ โดยเป็นข้าวโพดเลี้ยงสัตว์ (เมล็ด) ชนิดดีจากสาธารณรัฐประชาธิปไตยประชาชนลาว ปริมาณ 30,000 ตัน ระยะเวลานำเข้าเดือน พ.ค. - มิ.ย. 55 เพื่อจำหน่ายให้แก่เกษตรกรผู้เลี้ยงสัตว์รายย่อยภายในประเทศในราคาต่ำกว่าราคาหน้าฟาร์มของเกษตรกรผู้เลี้ยงสัตว์รายย่อยที่ซื้ออยู่

(1.2) ในส่วนของค่าใช้จ่ายในการดำเนินการนำเข้าข้าวโพดเลี้ยงสัตว์ของ อคส. (จ่ายขาด) จำนวน 37.50 ล้านบาท ให้องค์การคลังสินค้าขอตกลงรายละเอียดกับสำนักงานประมาณ เพื่อใช้จ่ายจากงบประมาณรายจ่ายประจำปีงบประมาณ พ.ศ. 2555 ที่ตั้งสำหรับการดำเนินโครงการรับจำหน่ายผลผลิตทางการเกษตร ปีการผลิต 2554/55 ต่อไป

(2) คณะรัฐมนตรีมีมติเมื่อวันที่ 2 ต.ค.55 เห็นชอบตามมติคณะกรรมการนโยบายอาหาร (17 ก.ย.55) ให้กำหนดนโยบายและมาตรการนำเข้าข้าวโพดเลี้ยงสัตว์ ดังนี้

| ข้อผูกพัน/กฎหมาย                                                                                                                                                                                                                                                            | มาตรการที่กำหนด ปี 2556                                                                                                                                                                                                                                                                                                                                     |
|-----------------------------------------------------------------------------------------------------------------------------------------------------------------------------------------------------------------------------------------------------------------------------|-------------------------------------------------------------------------------------------------------------------------------------------------------------------------------------------------------------------------------------------------------------------------------------------------------------------------------------------------------------|
| (1) WTO - โควตา 54,700 ตัน<br>- อากรในโควตา 20%<br>- อากรนอกโควตา 73%<br>- ค่าธรรมเนียมพิเศษตันละ 180 บาท                                                                                                                                                                   | - อากรในโควตาร้อยละ 20 ปริมาณ โควตา 54,700 ตัน ตามที่ผูกพัน โดยให้ อคส.เป็นผู้นำเข้า<br>- อากรนำเข้านอกโควตาร้อยละ 73 และค่าธรรมเนียมพิเศษตันละ 180 บาท                                                                                                                                                                                                     |
| (2) AFTA - อากร 0%                                                                                                                                                                                                                                                          | - อากรนำเข้าน้อยละ 0 ระยะเวลานำเข้าระหว่างวันที่ 1 มีค. - 31 สค. 56 ผู้นำเข้าต้องปฏิบัติตามข้อกำหนดมาตรฐานและควบคุมการนำเข้าตามพรบ.ควบคุมคุณภาพอาหารสัตว์ พ.ศ.2525 สำหรับ อคส.นำเข้าได้ไม่จำกัดเวลานำเข้า                                                                                                                                                   |
| (3) ACMECS                                                                                                                                                                                                                                                                  | - อากรนำเข้าน้อยละ 0 ระยะเวลานำเข้าระหว่างวันที่ 1 มีค. - 31 สค. 56                                                                                                                                                                                                                                                                                         |
| (4) FTA ไทย-นิวซีแลนด์ - อากร 0%<br>ไทย-ญี่ปุ่น(JTEPA) - อากร 0%<br>ไทย-ออสเตรเลีย<br>- โควตา 7,696.84 ตัน<br>- อากรในโควตา 10.67 %<br>- อากรนอกโควตา 65.70 %<br>ความตกลง อาเซียน-ญี่ปุ่น(AJCEP)<br>- อากร 12.7%<br><br>อาเซียน-เกาหลี (AKFTA)<br>- อากรนำเข้าในโควตา 8.89% | - อากรนำเข้าน้อยละ 0<br>- อากรใน โควตาร้อยละ 10.67 ปริมาณ โควตา 7,696.84 ตันตามที่ผูกพัน โดยให้ อคส.เป็นผู้นำเข้า<br>- อากรนำเข้านอกโควตาร้อยละ 65.70<br>- อากรนำเข้าในโควตาร้อยละ 12.7 ระยะเวลานำเข้าระหว่างวันที่ 1 มค. - 31 มีค. 56<br>- อากรนำเข้าในโควตาร้อยละ 10.9% ระยะเวลานำเข้าระหว่างวันที่ 1 เมย. - 31 ธค. 56<br>- อากรนำเข้าในโควตาร้อยละ 8.89% |
| (5) การนำเข้าทั่วไป<br>- อากรนำเข้า กก.ละ 2.75 บาท<br>- ค่าธรรมเนียมพิเศษตันละ 1,000 บาท                                                                                                                                                                                    | - อากรนำเข้า กก.ละ 2.75 บาท และค่าธรรมเนียมพิเศษตันละ 1,000 บาท<br>ทั้งนี้การนำเข้า นอกเหนือจากปริมาณในโควตาให้นำเข้าได้ไม่จำกัดปริมาณและช่วงเวลานำเข้า                                                                                                                                                                                                     |

5.1.2 มาตรการนำเข้าข้าวโพดเลี้ยงสัตว์ ปี 2556 คณะรัฐมนตรีมีมติเมื่อวันที่ 21 ม.ค.56 อนุมัตินำเข้าข้าวโพดเลี้ยงสัตว์จากลาวและกัมพูชาผ่านองค์การคลังสินค้า ดังนี้

(1) อนุมัติในหลักการการนำเข้าข้าวโพดเลี้ยงสัตว์จากประเทศลาวและกัมพูชาผ่านองค์การคลังสินค้า (อคส.) ตามที่กระทรวงพาณิชย์เสนอ ดังนี้

(1.1) ให้ อคส. นำเข้าข้าวโพดเลี้ยงสัตว์จากลาวในอัตราภาษีนำเข้าร้อยละ 0 ช่วงเดือนมกราคมถึงเดือนกุมภาพันธ์ 2556 เพื่อส่งออกไปยังประเทศที่สาม ประมาณ 2 แสนตัน

(1.2) ให้ อคส. นำเข้าข้าวโพดเลี้ยงสัตว์จากกัมพูชาในอัตราภาษีนำเข้าร้อยละ 0 เพื่อนำมาใช้เป็นวัตถุดิบอาหารสัตว์ในประเทศ ช่วงเดือนสิงหาคม 2556 ประมาณ 1 แสนตัน และเดือนพฤศจิกายน 2556 - มกราคม 2557 ประมาณ 1.5 แสนตัน

(2) ให้คณะกรรมการนโยบายอาหารร่วมกับหน่วยงานที่เกี่ยวข้องรับไปพิจารณารายละเอียดเพื่อบริหารจัดการช่วงเวลาและปริมาณการนำเข้าข้าวโพดเลี้ยงสัตว์ให้เหมาะสม โดยไม่ส่งผลกระทบต่อปริมาณและราคาผลผลิตข้าวโพดเลี้ยงสัตว์ภายในประเทศของไทย ทั้งนี้ ให้กระทรวงเกษตรและสหกรณ์และกระทรวงพาณิชย์รับความเห็นของสำนักงานคณะกรรมการพัฒนาการเศรษฐกิจและสังคมแห่งชาติที่เห็นควรว่ากระทรวงเกษตรและสหกรณ์ควรให้ความสำคัญกับความเข้มงวดในการกำกับดูแลการนำเข้าสินค้าเกษตรเข้ามาในราชอาณาจักร โดยการตรวจสอบคุณภาพและความปลอดภัย ทั้งศัตรูพืช โรคพืชและสัตว์ สารปนเปื้อนต่างๆ และความปลอดภัยด้านอาหาร โดยเฉพาะการนำเข้าตามแนวชายแดนต่างๆ อย่างเคร่งครัด รวมทั้งกระทรวงพาณิชย์ควรติดตามการนำเข้าเป็นระยะอย่างต่อเนื่อง เพื่อให้สามารถบริหารจัดการปริมาณและราคาข้าวโพดไม่ให้มีผลกระทบต่อเกษตรกรในประเทศ ไปพิจารณาดำเนินการในส่วนที่เกี่ยวข้องต่อไปด้วย

5.1.3 มาตรการนำเข้าข้าวโพดเลี้ยงสัตว์ ปี 2557 คณะรักษาความสงบแห่งชาติเห็นชอบตามมติคณะกรรมการนโยบายอาหารเมื่อวันที่ 29 ก.ค.57 กำหนดนโยบายและมาตรการนำเข้าจากคราวละ 1 ปี เป็นคราวละ 3 ปี (ปี 2558-2560) แต่เนื่องจากยังไม่มีกำหนดนโยบายนำเข้าข้าวโพดเลี้ยงสัตว์ ปี 2557 จึงได้กำหนดนโยบายข้าวโพดเลี้ยงสัตว์ ปี 2557 โดยมีกรอบมาตรการเช่นเดียวกัน ดังนี้

(1) การนำเข้าภายใต้ความตกลงเขตการค้าเสรีอาเซียน (AFTA) และโครงการลงทุนเกษตรแบบมีสัญญากับประเทศเพื่อนบ้าน (Contract Farming) ภายใต้ยุทธศาสตร์ความร่วมมือทางเศรษฐกิจอิระวดี-เจ้าพระยา-แม่โขง (Ayeyawady-Chao Phraya-Mekong Economic Cooperation Strategy : ACMECS) ภาษีนำเข้าร้อยละ 0 มาตรการบริหารการนำเข้า 1) ให้ อคส. นำเข้าได้ตลอดทั้งปี โดยให้จัดทำแผนการจัดซื้อให้สอดคล้องกับสถานการณ์ด้านการผลิต การตลาด ภาวะราคา และความต้องการใช้ เพื่อไม่ให้กระทบต่อราคาผลผลิตในประเทศ 2) ผู้นำเข้าทั่วไป กำหนดเวลานำเข้าระหว่าง 1 กุมภาพันธ์ – 31 สิงหาคม ของแต่ละปี และการนำเข้าต้องปฏิบัติตามข้อกำหนดมาตรฐานควบคุมการนำเข้าตามพระราชบัญญัติควบคุมคุณภาพอาหารสัตว์ พ.ศ. 2525

(2) ภายใต้องค์การการค้าโลก (WTO) 1) ภาษีนำเข้าในโควตาร้อยละ 20 ปริมาณโควตา 54,700 ตัน ให้ อคส. เป็นผู้นำเข้า ไม่จำกัดช่วงเวลานำเข้า 2) ภาษีนำเข้านอกโควตาร้อยละ 73 และค่าธรรมเนียมพิเศษ ตันละ 180 บาท

(3) ภายใต้ความตกลงการค้าเสรี (FTA) ไทย-นิวซีแลนด์ ภาษีนำเข้าในโควตาร้อยละ 0 ยกเว้นการกำหนดปริมาณนำเข้า ไม่ต้องขออนุญาตนำเข้า และไม่ต้องปฏิบัติตามมาตรการในการจัดระเบียบการนำเข้า

(4) ภายใต้กรอบข้อตกลงการค้าอื่น ๆ เป็นไปตามข้อผูกพัน มาตรการบริหารนำเข้าตาม WTO ดังนี้

- 1) การนำเข้าตามความตกลงการค้าเสรี (FTA) ไทย-ออสเตรเลีย  
 ภายในโควตา  
 - ปี 2557 ร้อยละ 8 ปริมาณ โควตา 8,485.77 ตัน  
 - ปี 2558 ร้อยละ 6.67 ปริมาณ โควตา 8,910.05 ตัน  
 - ปี 2559 ร้อยละ 5.33 ปริมาณ โควตา 9,355.56 ตัน  
 - ปี 2560 ร้อยละ 4 ปริมาณ โควตา 9,823.33 ตัน  
 ภายใต้นำเข้านอกโควตาร้อยละ 65.70
- 2) ตามความตกลงหุ้นส่วนเศรษฐกิจไทย-ญี่ปุ่น (JTEPA) ภายในโควตาร้อยละ 0  
 นอกโควตาร้อยละ 73
- 3) ตามความตกลงการค้าเสรีอาเซียน-ญี่ปุ่น (AJCEP)  
 ภายในโควตา  
 - 1 ม.ค. – 31 มี.ค. 57 ร้อยละ 9.10  
 - 1 เม.ย. – 31 ธ.ค. 57 ร้อยละ 7.30  
 - 1 ม.ค. – 31 มี.ค. 58 ร้อยละ 7.30  
 - 1 เม.ย.58 – 31 มี.ค.59 ร้อยละ 5.50  
 - 1 เม.ย.59 – 31 มี.ค.60 ร้อยละ 3.60  
 - 1 เม.ย. – 31 ธ.ค. 60 ร้อยละ 1.80  
 ภายใต้นอกโควตา ร้อยละ 73
- 4) ภายใต้เขตการค้าเสรีอาเซียน – สาธารณรัฐเกาหลี (AKFTA) ภายในโควตา ปี  
 2557 ร้อยละ 4.44 ปี 2558 ร้อยละ 2.22 และปี 2559-60 ร้อยละ 0 ภายใต้นอกโควตา ร้อยละ 73

(5) การนำเข้าทั่วไป ภายใต้นำเข้า กก.ละ 2.75 บาท และค่าธรรมเนียมพิเศษ ตันละ 1,000 บาท

## 5.2 นโยบายและมาตรการแทรกแซงข้าวโพดเลี้ยงสัตว์

5.2.1 มาตรการแทรกแซงตลาดข้าวโพดเลี้ยงสัตว์ ปี 2556/57 คณะรัฐมนตรีมีมติเมื่อวันที่ 3 ก.ย. 2556 และ 1 ต.ค. 2556 อนุมัติมาตรการแทรกแซงตลาดข้าวโพดเลี้ยงสัตว์ ปี 2556/57 ตามมติ คณะกรรมการนโยบายข้าวโพดเลี้ยงสัตว์เมื่อวันที่ 23 ส.ค. 2556 เพื่อรักษาระดับราคาข้าวโพดมิให้ตกต่ำ และส่งผลกระทบต่อเกษตรกร เป้าหมาย 1.875 ล้านตันเมล็ด ได้แก่ มาตรการหลักและมาตรการเสริม รวม วงเงินทั้งสิ้น 4,297.50 ล้านบาท ประกอบด้วย

### (1) มาตรการหลัก

(1.1) การแทรกแซงรับซื้อและเชื่อมโยงผ่านผู้รวบรวมในพื้นที่ ให้ผู้รวบรวมในพื้นที่ (ผู้ซื้อ) รับซื้อข้าวโพดเลี้ยงสัตว์เมล็ด ความชื้น 14.5% กก.ละ 9.00 บาท (ความชื้น 30% กก.ละ 7.00 บาท) จากเกษตรกรตามใบรับรองเกษตรกร รายละไม่เกิน ๒๕ ตัน โดยรัฐจ่ายชดเชยให้กับผู้รับซื้อที่เข้าร่วมโครงการฯ ในอัตรา กก.ละ 1.50 บาท (ค่าใช้จ่ายในการปรับปรุงคุณภาพ กก.ละ 0.50 บาท และ

ค่าบริหารจัดการ กก.ละ 1.00 บาท) เป้าหมาย 1.00 ล้านตันเมล็ด ณ ความชื้น 30% ระยะเวลาดำเนินการ เดือนกันยายน – ธันวาคม 2556 วงเงินชดเชยให้กับผู้รวบรวม (ผู้ซื้อ) จำนวน 2,812.50 ล้านบาท

(1.2) การขยายปริมาณการรับซื้อ โดยขอความร่วมมือผู้ประกอบการอาหารสัตว์ และอุตสาหกรรมที่ใช้ข้าวโพดเลี้ยงสัตว์เป็นวัตถุดิบ จำนวน 6 แห่ง ได้แก่ ซีพีเอฟ/เบทาโกร/แหลมทอง/กรุงไทยอาหารสัตว์/ตีพัฒนาอาหารสัตว์ และท็อปฟีดมิลล์ ขยายกำลังการรับซื้อระหว่างเดือนกันยายน – ธันวาคม 2556 จากปกติเพิ่มขึ้นอีก 10% - 20% และรับซื้อในราคาที่เกษตรกรได้รับประโยชน์อย่างเต็มที่

(1.3) การชดเชยค่าขนส่งให้ผู้รวบรวมและสหกรณ์ผู้รวบรวม เพื่อให้ผู้รวบรวมและสหกรณ์ผู้รวบรวม จำนวน 11 จังหวัด ได้แก่ เชียงราย เชียงใหม่ ดาก น่าน แม่ฮ่องสอน ลำพูน ลำปาง พะเยา อุตรดิตถ์ แพร่ และ เลย ซึ่งสถานประกอบการตั้งอยู่บนพื้นที่เขาสูงที่มีความยากลำบากในการขนส่ง โดยจ่ายชดเชยค่าขนส่งแก่ผู้รวบรวมและสหกรณ์ผู้รวบรวม ตามระยะทางที่เกิดขึ้นจริง (ซึ่งเกินกว่า 150 กม.ขึ้นไป) ในอัตราเดียวกับโครงการรับจํานําสินค้าเกษตรของรัฐบาล ไม่เกิน กก.ละ 0.50 บาท จำนวน 175 ล้านบาท

## (2) มาตรการเสริม

(2.1) การเชื่อมโยงสหกรณ์ผู้ผลิตและผู้ซื้อ โดยให้สหกรณ์ผู้ปลูกข้าวโพดเลี้ยงสัตว์ (ผู้รวบรวม) รับซื้อข้าวโพดเลี้ยงสัตว์เมล็ด ความชื้น 14.5% กก.ละ 9.00 บาท (ความชื้น 30% กก.ละ 7.00 บาท) จากเกษตรกรตามใบรับรองเกษตรกร รายละไม่เกิน 25 ตัน และเชื่อมโยงให้แก่สหกรณ์/กลุ่มเกษตรกรผู้เลี้ยงสัตว์ โดยรัฐจ่ายชดเชยค่าปรับปรุงคุณภาพและค่าบริหารจัดการให้กับสหกรณ์ผู้ปลูกข้าวโพดเลี้ยงสัตว์ (ผู้รวบรวม) ในอัตรา กก.ละ 1.75 บาท (วงเงินจ่ายขาด 175 ล้านบาท) และจ่ายชดเชยค่าขนส่งให้สหกรณ์/กลุ่มเกษตรกรผู้เลี้ยงสัตว์ (ผู้ซื้อ) ในอัตรา กก.ละ 0.50 บาท (วงเงินจ่ายขาด 50 ล้านบาท) เป้าหมาย 0.10 ล้านตันเมล็ด ณ ความชื้น 30% ระยะเวลาดำเนินการ เดือนกันยายน – ธันวาคม 2556 รวมเป็นเงินจ่ายขาด จำนวน 225 ล้านบาท

(2.2) การผลักดันการส่งออก ให้ผู้ส่งออกข้าวโพดเลี้ยงสัตว์ (ผู้ซื้อ) รับซื้อข้าวโพดเลี้ยงสัตว์เมล็ด ความชื้น 14.5% กก.ละ 7.50 บาท จากผู้รวบรวมและสหกรณ์ผู้รวบรวมที่เข้าร่วมมาตรการฯ เพื่อผลักดันการส่งออกเท่านั้น โดยรัฐจ่ายชดเชยค่าบริหารจัดการให้กับผู้ส่งออก อัตรา กก.ละ 0.50 บาท เป้าหมาย 0.50 ล้านตันเมล็ด และให้ผู้ส่งออกได้รับชดเชยราคาและค่าบริหารจัดการ รวม กก.ละ 2.00 บาท รวมเป็นเงินจ่ายขาด จำนวน 1,000 ล้านบาท

(2.3) การกำกับดูแลการเสริมสภาพคล่องตลาดข้าวโพดเลี้ยงสัตว์ เสริมสภาพคล่องในการรับซื้อให้ผู้รวบรวมและสหกรณ์ผู้รวบรวมข้าวโพดเลี้ยงสัตว์ที่เข้าร่วมดำเนินการตามมาตรการหลักตามข้อ (1. 1) และ (2.1) และผู้ประกอบการโรงงานอาหารสัตว์ ตลอดจนผู้ค้าทั่วไป ที่รับซื้อข้าวโพดเลี้ยงสัตว์ จากเกษตรกรตามราคาที่รัฐกำหนด เป้าหมายในการจ่ายชดเชยดอกเบี้ยที่ 1.0 ล้านตันเมล็ด วงเงินกู้อย่างไม่เกิน 10 ล้านบาท โดยรัฐจ่ายชดเชยอัตราดอกเบี้ยเงินกู้ในอัตราร้อยละ 2 ต่อปี ระยะเวลา 6 เดือนวงเงินกู้เป็นเงินจ่ายขาดจำนวน 70.00 ล้านบาท ทั้งนี้ ให้ ธ.ก.ส. หรือธนาคารพาณิชย์เป็นผู้ดำเนินการ

(3) การกำกับดูแล จัดสรรให้กรมการค้าภายในเพื่อเป็นค่าใช้จ่ายในการบริหารจัดการ จัดเตรียมแนวทางการดำเนินการประชุมชี้แจงกำกับดูแลให้มีความรัดกุม ชัดเจน เพื่อป้องกันไม่ให้มีการ

ทุจริตสวมสิทธิ รวมถึงประชาสัมพันธ์ให้กับผู้เกี่ยวข้องได้รับทราบอย่างทั่วถึง โดยให้เบิกจ่ายค่าใช้จ่ายดำเนินการได้ตามจริง แต่ไม่เกินร้อยละ 1 ของวงเงินดำเนินการ 1,500 ล้านบาท จำนวน 15 ล้านบาท

## 6. ผลการดำเนินการ

6.1 นโยบายและมาตรการนำเข้าข้าวโพดเลี้ยงสัตว์ ปี 2556 ครม.มีมติเมื่อ 21 ม.ค.56 อนุมัติให้ออกส. นำเข้าข้าวโพดเลี้ยงสัตว์จากลาวในอัตราภาษีนำเข้าร้อยละ 0 ช่วงเดือนม.ค.-ก.พ.2556 เพื่อส่งออกไปยังประเทศที่สาม ประมาณ 2 แสนตัน ผลดำเนินการ บริษัท นานาพรณเกษตรอุตสาหกรรม จำกัด ได้นำเข้าข้าวโพดเลี้ยงสัตว์จาก สปป.ลาวได้เพียง 6,000 ตัน และมีคุณภาพต่ำในนามของ ออกส. โดยได้นำมาผ่านกระบวนการปรับปรุงคุณภาพด้วยเครื่องคัดแยกสิ่งเจือปน ส่งผลให้มีอัตราการสูญเสียข้าวโพดที่ถูกคัดออกร้อยละ 10 หรือคิดเป็นปริมาณ 600 ตัน และได้ส่งออกไปยังสาธารณรัฐประชาธิปไตยประชาชนลาว เมื่อวันที่ 8 ก.พ. 2556 ส่วนข้าวโพดที่ถูกคัดออกได้นำไปปรับปรุงเพื่อจำหน่ายให้กับผู้ประกอบการอาหารสัตว์และกลุ่มสหกรณ์การเกษตรในการใช้เป็นวัตถุดิบผลิตเป็นอาหารสัตว์ต่อไป

6.2 มาตรการแทรกแซงตลาดข้าวโพดเลี้ยงสัตว์ ปี 2556/57 ผลการดำเนินการมาตรการแทรกแซงตลาดข้าวโพดเลี้ยงสัตว์ ปี 2556/57 ตั้งแต่วันที่ 3 ก.ย. – 31 ธ.ค.2556 มาตรการหลัก (1) การแทรกแซงรับซื้อโดยผู้รวบรวม ปริมาณ 1.860 ล้านตัน (2) การจ่ายชดเชยค่าขนส่งผู้รวบรวม ปริมาณ 0.186 ล้านตัน (3) การจ่ายชดเชยค่าขนส่งสหกรณ์ผู้ใช้ ปริมาณ 808 ตัน มาตรการเสริม (1) การแทรกแซงรับซื้อโดยสหกรณ์ผู้รวบรวม ปริมาณ 0.010 ล้านตัน (2) การผลักดันส่งออก ปริมาณ 0.466 ล้านตัน (3) การเสริมสภาพคล่องทางการค้า ไม่มีผู้ผ่านตามหลักเกณฑ์ที่กำหนด

## 7. สถานการณ์ ปี 2557/58

สถานการณ์ในประเทศ ในเดือนตุลาคม 2557 ราคาเกษตรกรขายได้ จ.เพชรบูรณ์ ปรับตัวลดลงจาก กก.ละ 8.05 บาท เป็น กก.ละ 7.87 บาท ลดลงร้อยละ 2.24 เนื่องจากเป็นช่วงที่ผลผลิตออกสู่ตลาดมาก (Peak) เกษตรกรเก็บเกี่ยวในช่วงฤดูฝนส่งผลให้ผลผลิตมีความชื้นสูง ส่วนราคาโรงงานอาหารสัตว์ปรับตัวลดลงจาก กก.ละ 8.65 บาท เป็น กก.ละ 8.28 บาท ลดลงร้อยละ 4.28 เนื่องจากผลผลิตออกสู่ตลาดมากและมีความชื้นสูง โรงงานอาหารสัตว์ไม่นิยมเก็บเข้าสต็อกอาจเกิดปัญหาเชื้อรา

ต่างประเทศ ราคาตลาดชิคาโกปรับตัวสูงขึ้นจากเดือนที่ผ่านมาจาก กก.ละ 4.16 บาท เป็น กก.ละ 4.48 บาท เพิ่มขึ้นร้อยละ 7.69 ราคาขยับขึ้นตามราคาของถั่วเหลือง การเก็บเกี่ยวข้าวโพดมีความก้าวหน้าบวกกับรายงานของสำนักงานสารสนเทศการพลังงานของสหรัฐ (EIA) แจ้งว่าการผลิตเอทานอลเพิ่มขึ้นประมาณ 8.8 ล้านบาร์เรล ประกอบกับสต็อกลดลง 5%

\*\*\*\*\*



|                                                                                        | มี.ย.  | ก.ค.   | ส.ค.   | ก.ย.   | ต.ค.   | พ.ย.   | ธ.ค.   | ม.ค.   | ก.พ.   | มี.ค.  | เม.ย.  | พ.ค.   | เฉลี่ย |
|----------------------------------------------------------------------------------------|--------|--------|--------|--------|--------|--------|--------|--------|--------|--------|--------|--------|--------|
| <b>1. ราคาที่เกษตรกรขายได้ (ความชื้นไม่เกิน 14.5%) ที่ท่า สำนักงานเศรษฐกิจการเกษตร</b> |        |        |        |        |        |        |        |        |        |        |        |        |        |
| 2553/54                                                                                | 8.46   | 8.74   | 8.34   | 8.09   | 7.89   | 7.94   | 8.00   | 8.21   | 8.38   | 8.36   | 8.87   | 8.62   | 8.31   |
| 2554/55                                                                                | 8.13   | 8.02   | 7.22   | 7.43   | 7.76   | 8.39   | 8.54   | 8.61   | 8.67   | 8.48   | 9.18   | 8.96   | 8.30   |
| 2555/56                                                                                | 9.09   | 9.24   | 9.95   | 9.25   | 8.94   | 9.46   | 8.75   | 8.44   | 8.84   | 8.99   | 8.96   | 8.62   | 9.04   |
| 2556/57                                                                                | 8.18   | 8.31   | 7.59   | 6.92   | 6.76   | 6.92   | 6.23   | 6.11   | 6.68   | 7.23   | 7.18   | 7.36   | 7.03   |
| 2557/58                                                                                | 7.54   | 7.70   | 7.87   | 6.75   | 6.78   |        |        |        |        |        |        |        | 7.28   |
| <b>2. ราคา จ.เพชรบูรณ์ เมล็ด (ความชื้น 14.5%)</b>                                      |        |        |        |        |        |        |        |        |        |        |        |        |        |
| 2553/54                                                                                | 8.92   | 8.89   | 8.28   | 8.49   | 8.41   | 8.45   | 8.48   | 8.58   | 8.71   | 8.93   | 9.58   | 9.01   | 8.71   |
| 2554/55                                                                                | 8.37   | 8.09   | 8.35   | 8.31   | 8.45   | 8.76   | 8.91   | 9.03   | 9.03   | 9.11   | 9.26   | 9.11   | 8.76   |
| 2555/56                                                                                | 9.59   | 9.98   | 10.60  | 9.57   | 9.33   | 9.96   | 9.83   | 9.62   | 9.61   | 9.42   | 9.34   | 9.09   | 9.67   |
| 2556/57                                                                                | 9.12   | 8.82   | 8.09   | 7.00   | 7.00   | 7.00   | 6.90   | 6.73   | 7.59   | 7.98   | 8.34   | 8.52   | 7.63   |
| 2557/58                                                                                | 9.38   | 9.63   | 8.92   | 8.10   | 7.87   |        |        |        |        |        |        |        | 8.63   |
| <b>3. ราคา จ.เพชรบูรณ์ เมล็ด (ความชื้น 30%)</b>                                        |        |        |        |        |        |        |        |        |        |        |        |        |        |
| 2556/57                                                                                | 7.27   | 6.94   | 6.27   | 5.45   | 5.45   | 5.45   | 5.45   | -      | -      | 6.06   | 6.44   | 6.81   | 6.04   |
| 2557/58                                                                                | 7.54   | 7.71   | 6.94   | 6.10   | 5.91   |        |        |        |        |        |        |        | 6.67   |
| <b>4. ราคา จ.เพชรบูรณ์ ผัก (ความชื้น 30%)</b>                                          |        |        |        |        |        |        |        |        |        |        |        |        |        |
| 2556/57                                                                                | 5.05   | 4.78   | 4.18   | 3.70   | 3.70   | 3.70   | 3.70   | -      | -      | 4.50   | 4.50   | 4.84   | 4.18   |
| 2557/58                                                                                | 5.00   | 5.30   | 5.01   | 4.37   | 4.35   |        |        |        |        |        |        |        | 4.76   |
| <b>5. ราคา จ.นครราชสีมา</b>                                                            |        |        |        |        |        |        |        |        |        |        |        |        |        |
| 2556/57                                                                                |        | 8.88   | 8.18   | 7.23   | 7.10   | 7.17   | 6.66   |        |        |        | 9.57   | 8.88   | 7.96   |
| 2557/58                                                                                | 9.60   | 9.87   | 9.23   | 8.07   | 7.87   |        |        |        |        |        |        |        |        |
| <b>6. ราคาที่ไซโลผู้ส่งออกรับซื้อ ณ ตลาด กทม.</b>                                      |        |        |        |        |        |        |        |        |        |        |        |        |        |
| 2553/54                                                                                | -      | -      | -      | -      | 8.19   | 8.38   | 8.32   | 8.25   | 8.41   | 8.84   | 9.09   | 9.34   | 8.60   |
| 2554/55                                                                                | 8.57   | 8.22   | 8.17   | 8.81   | 8.75   | 8.73   | 8.80   | 8.99   | 8.85   | 8.34   | 8.35   | 8.35   | 8.58   |
| 2555/56                                                                                | 8.35   | -      | -      | -      | -      | -      | -      | -      | -      | -      | -      | -      | -      |
| 2556/57                                                                                | -      | -      | -      | -      | 7.44   | 7.47   | 6.89   | 6.94   | 7.70   | 7.92   | 8.08   | 8.14   | 7.54   |
| 2557/58                                                                                | 8.84   | 8.98   | -      | 8.37   | 7.84   |        |        |        |        |        |        |        | 7.54   |
| <b>7. ราคาที่โรงงานอาหารสัตว์รับซื้อ ณ ตลาด กทม.</b>                                   |        |        |        |        |        |        |        |        |        |        |        |        |        |
| 2553/54                                                                                | 9.44   | 9.34   | 8.88   | 9.08   | 9.03   | 9.08   | 9.02   | 9.28   | 9.46   | 9.86   | 10.41  | 10.20  | 9.42   |
| 2554/55                                                                                | 9.51   | 8.81   | 9.01   | 9.05   | 9.20   | 9.67   | 9.82   | 9.98   | 10.07  | 10.20  | 10.43  | 10.17  | 9.67   |
| 2555/56                                                                                | 10.50  | 10.72  | 11.49  | 10.45  | 10.13  | 10.49  | 10.21  | 10.19  | 10.21  | 10.19  | 10.23  | 10.20  | 10.41  |
| 2556/57                                                                                | 10.20  | 9.77   | 9.21   | 8.56   | 8.08   | 7.95   | 7.38   | 7.54   | 8.44   | 8.73   | 9.23   | 9.34   | 8.57   |
| 2557/58                                                                                | 10.06  | 10.31  | 9.79   | 8.77   | 8.28   |        |        |        |        |        |        |        | 9.29   |
| <b>8. ราคา F.O.B.</b>                                                                  |        |        |        |        |        |        |        |        |        |        |        |        |        |
| 2556/57                                                                                | -      | -      | -      | -      | 242.67 | 235.00 | 222.75 | 235.00 | 250.63 | 267.50 | 269.55 | 276.07 | 249.90 |
| 2557/58                                                                                | 287.50 | -      | 297.50 | 291.36 | 263.59 |        |        |        |        |        |        |        | 284.15 |
| <b>9. ราคาซื้อขายล่วงหน้าตลาดชิคาโก</b>                                                |        |        |        |        |        |        |        |        |        |        |        |        |        |
| 2553/54                                                                                | 4.45   | 4.79   | 5.13   | 5.87   | 6.46   | 6.52   | 6.99   | 7.68   | 8.39   | 8.21   | 8.97   | 8.61   | 7.06   |
| 2554/55                                                                                | 8.69   | 8.14   | 8.43   | 8.29   | 7.72   | 7.67   | 7.42   | 7.87   | 7.78   | 7.90   | 7.76   | 7.61   | 7.87   |
| 2555/56                                                                                | 7.55   | 9.72   | 9.99   | 9.35   | 9.11   | 8.99   | 8.71   | 8.50   | 8.34   | 8.48   | 7.46   | 7.79   | 8.77   |
| 2556/57                                                                                | 8.07   | 7.25   | 6.03   | 5.84   | 5.42   | 5.29   | 5.45   | 5.56   | 5.77   | 6.18   | 6.42   | 6.00   | 5.93   |
| 2557/58                                                                                | 5.74   | 4.86   | 4.55   | 4.27   | 4.48   |        |        |        |        |        |        |        | 4.54   |
| <b>10. ราคาซื้อขายล่วงหน้าตลาดชิคาโก (ดอลลาร์สหรัฐ/ตัน)</b>                            |        |        |        |        |        |        |        |        |        |        |        |        |        |
| 2553/54                                                                                | 136.49 | 147.53 | 160.53 | 189.44 | 214.75 | 217.38 | 231.14 | 250.06 | 271.78 | 269.12 | 296.29 | 284.17 | 230.20 |
| 2554/55                                                                                | 283.72 | 269.14 | 280.78 | 271.28 | 248.75 | 246.82 | 237.06 | 248.33 | 252.08 | 256.18 | 250.01 | 242.22 | 254.79 |
| 2555/56                                                                                | 237.44 | 306.01 | 316.31 | 300.48 | 295.28 | 291.34 | 283.03 | 281.31 | 278.30 | 285.89 | 255.28 | 258.73 | 286.54 |
| 2556/57                                                                                | 260.69 | 231.94 | 190.18 | 183.43 | 172.87 | 166.42 | 167.91 | 168.17 | 176.06 | 189.90 | 197.68 | 195.79 | 185.49 |
| 2557/58                                                                                | 175.83 | 150.87 | 141.44 | 132.00 | 137.54 |        |        |        |        |        |        |        | 140.46 |

## กาแฟ

| รายการ/ปี                            | 2553/54                                                                | 2554/55   | 2555/56   | 2556/57   | 2557/58*(F) |
|--------------------------------------|------------------------------------------------------------------------|-----------|-----------|-----------|-------------|
| <b>1. ผลผลิตและความต้องการใช้</b>    |                                                                        |           |           |           |             |
| 1.1 สต็อกโลกต้นปี (ตัน) (*ประมาณการ) | 1,737,300                                                              | 1,556,760 | 2,160,360 | 2,161,740 | 1,926,960*  |
| 1.2 ผลผลิตโลก (ตัน)                  | 8,425,020                                                              | 8,633,820 | 9,308,400 | 9,008,700 | 8,920,260*  |
| - บราซิล (ตัน)                       | 3,270,000                                                              | 2,952,000 | 3,456,000 | 3,222,000 | 2,970,000*  |
| - เวียดนาม (ตัน)                     | 1,164,900                                                              | 1,560,000 | 1,590,000 | 1,738,500 | 1,755,000*  |
| 1.3 ผลผลิตไทย (ตัน)                  | 42,394                                                                 | 41,461    | 37,460    | 38,463    | 34,469      |
| - อาราบิก้า (ตัน)                    | 5,339                                                                  | 6,145     | 7,792     | 7,989     | 9,347       |
| - โรบัสต้า (ตัน)                     | 37,055                                                                 | 35,316    | 29,668    | 30,463    | 25,122      |
| 1.4 การใช้โลก (ตัน)                  | 8,045,220                                                              | 8,499,360 | 8,497,200 | 8,734,980 | 8,862,600*  |
| 1.5 การใช้ไทย (ตัน)                  | 61,480                                                                 | 67,620    | 70,000    | 75,000    | na          |
| 1.6 ช่วงออกสู่ตลาด                   | ต.ค.-เม.ย.และ ออกมาก ธ.ค.-มี.ค.                                        |           |           |           |             |
| 1.7 การนำเข้า                        | - ข้อผูกพัน WTO ให้นำเข้าในโควตา 5.25 ตัน ภาษีในโควตา 30% นอกโควตา 90% |           |           |           |             |
|                                      | - กาแฟสำเร็จรูปในโควตา 134 ตัน ภาษีในโควตา 40% นอกโควตา 49%            |           |           |           |             |
|                                      | - ข้อผูกพัน AFTA เมล็ดกาแฟ 5% กาแฟสำเร็จรูป 0%                         |           |           |           |             |

ต.ค.56-ก.ย.57

|                                   |        |        |        |        |  |
|-----------------------------------|--------|--------|--------|--------|--|
| - เมล็ดกาแฟ (ตัน)                 | 12,291 | 37,167 | 24,435 | 38,028 |  |
| - กาแฟคั่ว (ตัน)                  | 334    | 427    | 408    | 861    |  |
| - กาแฟผงสำเร็จรูป (ตัน)           | 2,959  | 4,042  | 6,036  | 6,848  |  |
| - กาแฟผสมน้ำตาลและครีมเทียม (ตัน) | 4,803  | 5,833  | 1,699  | 4,953  |  |
| <b>1.8 การส่งออก</b>              |        |        |        |        |  |
| - เมล็ดกาแฟ (ตัน)                 | 241    | 876    | 1,938  | 373    |  |
| - กาแฟคั่ว (ตัน)                  | 881    | 215    | 159    | 184    |  |
| - กาแฟผงสำเร็จรูป (ตัน)           | 6,471  | 6,561  | 6,802  | 4,092  |  |
| - กาแฟผสมน้ำตาลและครีมเทียม (ตัน) | 36,193 | 37,834 | 8,043  | 44,934 |  |
| 2. ต้นทุนการผลิต (บาท/กก.)        | 45.51  | 46.20  | 50.77  | 47.55  |  |
| 3. ราคา (บาท/กก.)                 |        |        |        |        |  |

| รายการ/ปี                            | 2552/53 | 2553/54 | 2554/55 | 2555/56 | 2556/57 |       |
|--------------------------------------|---------|---------|---------|---------|---------|-------|
|                                      |         |         |         |         | ก.ย.    | ต.ค.  |
| ● ราคาเกษตรกรขายได้ สศก. (เกรดคละ)   | 57.50   | 70.94   | 69.09   | 71.16   | -       | -     |
| ● ราคาเกษตรกรขายได้ จ.ชุมพร (เกรดดี) | 55.93   | 66.26   | 67.03   | 65.76   | -       | -     |
| ● โรงงานรับซื้อ จ.ชุมพร              | 57.63   | 66.78   | 64.69   | 63.41   | -       | -     |
| ● ราคาซื้อขายล่วงหน้าตลาดลอนดอน      | 47.16   | 66.35   | 62.08   | 57.95   | 64.78   | 68.45 |

หมายเหตุ (1) ปริมาณสต็อก ผลผลิตโลกและการใช้ของโลก จากกระทรวงเกษตรสหรัฐอเมริกา

(2) ปริมาณผลผลิตของไทย ต้นทุนการผลิต ราคาเกษตรกรขายได้ จากสำนักงานเศรษฐกิจการเกษตร

(3) ความต้องการใช้ภายในประเทศ จากคณะทำงานพืชกาแฟ

(4) ปริมาณนำเข้า-ส่งออก จากกรมศุลกากร

#### 4. สถานการณ์และแนวโน้ม

##### 4.1 สถานการณ์ตลาดโลก

4.1.1 การผลิต/การใช้ กระทรวงเกษตรสหรัฐฯ คาดการณ์ (ม.ย.57) ผลผลิตปี 2557/58 มีปริมาณ 8.920 ล้านตัน ลดลงจากปีที่ผ่านมาร้อยละ 0.98 เมื่อรวมกับสต็อกต้นปี 1.927 ล้านตัน จะมีอุปทานรวม 10.847 ล้านตัน สำหรับความต้องการใช้มีประมาณ 8.863 ล้านตัน สูงกว่าปีที่ผ่านมาร้อยละ 1.46

4.1.2 ราคา กาแฟโรบัสต้าตลาดโลก (ลอนดอน) เดือนตุลาคม 2557 ราคาซื้อขายล่วงหน้าตลาดลอนดอน ราคาเฉลี่ยตันละ 68.45 บาท/กก. (2,100.65 ตัน/ดอลลาร์) ปรับตัวสูงขึ้นจากเดือนก่อน ซึ่งมีราคาเฉลี่ยตันละ 64.78 บาท/กก. (2,004.36 ตัน/ดอลลาร์) คิดเป็นร้อยละ 5.67 เนื่องจากนักลงทุนมีความเชื่อมั่นในภาพรวมของเศรษฐกิจโลกที่มีแนวโน้มปรับตัวดีขึ้น

##### 4.2 สถานการณ์ในประเทศ

4.2.1 ผลผลิต ปี 2557/58 สำนักงานเศรษฐกิจการเกษตรคาดการณ์ผลผลิตกาแฟ ทั้งประเทศ จะมีปริมาณ 34,469 ตัน แยกเป็นกาแฟโรบัสต้า 25,122 ตัน หรือร้อยละ 72.88 และอาราบิก้า 9,347 ตัน หรือร้อยละ 27.12 ลดลงจากปีที่ผ่านมา ร้อยละ 10.38 เนื้อที่ให้ผลรวมทั้งประเทศ 269,596 ไร่ เพิ่มขึ้นจากปีที่ผ่านมา ร้อยละ 2.21 เนื่องจากการขยายตัวของแหล่งปลูกกาแฟพันธุ์อาราบิก้าในภาคเหนือ และภาคตะวันออกเฉียงเหนือ เนื่องจากภาครัฐและเอกชนมีการส่งเสริมให้ปลูกเพิ่มในสวนไม้ยืนต้นและพื้นที่ป่าชุมชนตั้งแต่ปี 2554 เริ่มในผลผลิตในปีนี้ ส่วนผลผลิตต่อไร่ ในภาพรวมลดลง เนื่องจากแหล่งผลิตกาแฟทางภาคใต้ประสบปัญหาฝนทิ้งช่วงอากาศร้อน และแห้งแล้ง กาแฟติดดอกออกผลไม่ดี โดยมีผลผลิตเฉลี่ยต่อไร่ทั้งประเทศไร่ละ 128 กิโลกรัม หรือลดลงร้อยละ 4.79 สำหรับความต้องการใช้กาแฟในประเทศมีปริมาณเพิ่มขึ้น เนื่องจากความนิยมบริโภคกาแฟของคนไทยที่เพิ่มขึ้น และความต้องการใช้เมล็ดกาแฟของโรงงานแปรรูปยังเพิ่มขึ้นอย่างต่อเนื่อง โดยผลผลิตกาแฟคาดว่าจะออกสู่ตลาดมากช่วงเดือนธันวาคม 2557-มีนาคม 2558

4.2.2 ราคาเมล็ดกาแฟโรบัสต้า คาดว่าผลผลิตฤดูกาลใหม่ ปี 2557/58 คาดว่าผลผลิตจะออกสู่ตลาดล่าช้ากว่าปกติ เนื่องจากเนื่องจากแหล่งผลิตทางภาคใต้ประสบปัญหาฝนทิ้งช่วง อากาศร้อน และแห้งแล้ง กาแฟออกดอกและติดผลไม่ดี คาดว่าผลผลิตจะออกสู่ตลาดประมาณเดือนธันวาคม 2557

#### 5. การเปิดตลาดสินค้ากาแฟตามข้อตกลงเขตการค้าเสรีอาเซียน (AFTA)

5.1 ตั้งแต่ 1 มกราคม 2553 มีการยกเลิกมาตรการโควตาภาษีและลดอัตราภาษีนำเข้าเมล็ดกาแฟจากร้อยละ 20 เหลือร้อยละ 5 และกาแฟสำเร็จรูปจากร้อยละ 5 เหลือร้อยละ 0 ซึ่งการเปิดตลาดดังกล่าว อาจส่งผลกระทบต่อตลาดกาแฟในประเทศ หน่วยงานที่เกี่ยวข้องจึงได้หามาตรการป้องกัน โดยคณะกรรมการนโยบายและแผนพัฒนาการเกษตรและสหกรณ์ ได้มีมติ (30 ก.ย.52) เห็นชอบมาตรการรองรับผลกระทบแล้ว

5.2 คณะอนุกรรมการพิชสวน มีมติเมื่อวันที่ 17 กุมภาพันธ์ 2557 เห็นชอบหลักเกณฑ์เงื่อนไขการนำเข้าเมล็ดกาแฟภายใต้ AFTA ในปี 2557 โดยให้ อคส.หรือผู้ประกอบการที่ประกอบธุรกิจแปรรูปกาแฟ และเป็นนิติบุคคลเป็นผู้นำเข้า ภายใต้เงื่อนไขและการกำกับ ดูแลของคณะอนุกรรมการพิชสวน ดังนี้

1) ให้นำเข้าเมล็ดกาแฟเพื่อใช้เป็นวัตถุดิบในการแปรรูปเท่านั้น ห้ามจำหน่ายหรือแจกจ่ายเป็นวัตถุดิบในประเทศ

2) ช่วงเวลานำเข้า

- เพื่อใช้ในประเทศ : เมษายน-พฤศจิกายน

- เพื่อผลิตเป็นผลิตภัณฑ์ส่งออก : พฤษภาคม-สิงหาคม

3) กำหนดให้ผู้ที่มีสิทธินำเข้าเมล็ดกาแฟพร้อมซื้อผลผลิตกาแฟในประเทศในฤดูกาลถัดไปเป็นปริมาณสองเท่าจากปริมาณที่นำเข้าจริง โดยจะต้องรับซื้อตามราคาตลาดโลก หรือหากราคาตลาดโลกตกต่ำให้รับซื้อในราคาอย่างน้อย 60 บาท ต่อ กก.

4) คุณสมบัติของผู้นำเข้าจะต้องมีประวัติการรับซื้อภายในประเทศย้อนหลังอย่างน้อย 1-2 ปี และมีใบอนุญาตโรงงานผลิตอาหารด้วย

5) ต้องรายงานการนำเข้า การใช้ สต็อกคงเหลือภายใน 1 เดือน และมีบทลงโทษหากไม่ดำเนินการ

5.3 ยุทธศาสตร์กาแฟ ปี 2552-2556 คณะรัฐมนตรีมีมติ (16 มิ.ย.52) เห็นชอบยุทธศาสตร์กาแฟปี 2552-2556 โดยมีเป้าหมายลดต้นทุนการผลิตกาแฟเท่ากับหรือมากกว่าเวียดนามไม่เกิน 10% เพิ่มผลผลิตต่อไร่ของกาแฟ รวมทั้งเพิ่มปริมาณแปลงกาแฟที่ได้รับการรับรอง GAP ไม่น้อยกว่า 50% และได้ผลผลิตกาแฟเพียงพอกับความต้องการใช้ของอุตสาหกรรมกาแฟในประเทศ สรุปสาระสำคัญได้ดังนี้

(1) การเพิ่มประสิทธิภาพการผลิตและลดต้นทุนการผลิต

- วิจัยและพัฒนากาแฟโรบัสต้า เพื่อให้ได้พันธุ์ที่ให้ผลผลิตสูงและมีคุณภาพดีเป็นที่ยอมรับของเกษตรกรและภาคอุตสาหกรรม เหมาะสำหรับใช้เป็นพันธุ์ปลูกในอนาคต

- วิจัยพันธุ์กาแฟอาราบิกาด้านทานโรคราสนิม เพื่อคัดเลือกสายพันธุ์กาแฟอาราบิกาที่ต้านทานต่อโรคราสนิม

- วิจัยเทคโนโลยีการผลิตเพื่อเพิ่มประสิทธิภาพการผลิต พัฒนาประสิทธิภาพการผลิตกล้าโดยการเพาะเลี้ยงเนื้อเยื่อในระบบ Temporary Immersion Bioreactor แทนการเพาะเลี้ยงในอาหารแข็ง พัฒนาเทคโนโลยีการจัดการต้นกล้าทั้งก่อนและหลังการย้ายต้นกล้า เพิ่มปริมาณคาร์บอนไดออกไซด์ให้แก่ต้นอ่อน และการเลือกใช้วัสดุปลูกที่เหมาะสม

- การจัดการสวนกาแฟที่มีอายุมากเพื่อเพิ่มประสิทธิภาพการผลิตกาแฟโรบัสต้า การตัดฟันต้นและเปลี่ยนยอดให้เป็นพันธุ์ดี เพื่อเพิ่มประสิทธิภาพการผลิตของต้นกาแฟโรบัสต้าที่มีอายุมาก พบว่าสามารถเพิ่มผลผลิตกาแฟได้มากถึง 98% และมีกำไรเพิ่มขึ้นถึง 97%

(2) การเพิ่มมูลค่าผลิตภัณฑ์กาแฟ โดยการส่งเสริมการแปรรูปในสถาบันเกษตรกร ดำเนินกิจกรรมการเพิ่มประสิทธิภาพการผลิตและลดต้นทุนการผลิตของเกษตรกรการถ่ายทอดเทคโนโลยีการผลิตการแปรรูปกาแฟ/ สัมมนาแลกเปลี่ยนความรู้ โดยการจัดประชุมเชิงปฏิบัติการให้กับผู้แทนสถาบันเกษตรกร กิจกรรมดำเนินการธุรกิจกาแฟของสถาบันเกษตรกร โดยการสนับสนุนเงินทุน/เงินกู้ดอกเบี้ยต่ำ

(3) การพัฒนาและส่งเสริมด้านการสร้างเสถียรภาพราคา

- ส่งเสริมการซื้อขายเมล็ดกาแฟและผลิตภัณฑ์กาแฟตามชั้นคุณภาพ เพื่อส่งเสริมสินค้าเกษตรให้ได้คุณภาพมาตรฐานและปลอดภัย โดยประกาศในราชกิจจานุเบกษา เมื่อวันที่ 28 ธันวาคม 2552

- การบริหารตลาดภายในและตลาดต่างประเทศ เพื่อส่งเสริมสินค้าเกษตรให้ได้คุณภาพมาตรฐานและปลอดภัย โดยประกาศในราชกิจจานุเบกษา เมื่อวันที่ 12 พฤศจิกายน 2553

(4) การปรับฐานการบริหารจัดการ

- จัดตั้งสำนักงานเลขานุการ เพื่อขับเคลื่อนยุทธศาสตร์กาแฟ และพิจารณาการนำเข้าเมล็ดกาแฟ กาแฟสำเร็จรูป เพื่อให้เกิดประโยชน์สูงสุดต่ออุตสาหกรรมกาแฟ

- สร้างเครือข่ายข้อมูลกาแฟในและต่างประเทศ มีการจัดงาน Asean coffee & Tea Festival ประจำปี ประสานงานจัดการประชุม Asean coffee & Tea association และการเข้าร่วมประชุม

ASEAN National Focal Point Working Group on Coffee ทุก 2 ปี

- รวบรวมและประสานงานข้อมูลกาแฟในประเทศ เพื่อเป็นแนวทางในการพิจารณาการนำเข้าส่งออกในการพัฒนาอุตสาหกรรมกาแฟต่อไป

#### สรุปผลดำเนินการตามเป้าหมาย

- สามารถวิจัยและพัฒนาพันธุ์สำหรับเกษตรกรที่มีคุณภาพและผลผลิตสูง(กาแฟโรบัสตาแนะนำ 5 พันธุ์ และกาแฟอาราบิก้าพันธุ์รับรอง 1 พันธุ์) และเทคโนโลยีการเพิ่มผลผลิตและประสิทธิภาพกาแฟที่สามารถนำไปประโยชน์ได้

- เพิ่มผลผลิตจาก 200 กก./ไร่ เป็น 300 กก./ไร่ และในการปลูกร่วมกับพืชอื่นจาก 143 กก./ไร่ เป็น 180 กก./ไร่ ในแปลงต้นแบบ

- สามารถถ่ายทอดเทคโนโลยีการเพิ่มผลผลิต ได้แก่ การตัดพินต้น การเปลี่ยนพันธุ์ดีแก่เกษตรกร จำนวนมากกว่า 2,500 ราย ในพื้นที่ปลูกกาแฟทั้งภาคเหนือและภาคใต้

- สามารถเพิ่มจำนวนแปลงกาแฟที่ได้รับการรับรอง GAP มากกว่า 50%

**5.4 การปรับโครงสร้างสินค้ากาแฟแบบครบวงจร** มติคณะกรรมการบริหารกองทุนปรับโครงสร้างภาคเกษตร (17 ก.ย.52) เห็นชอบโครงการปรับโครงสร้างสินค้ากาแฟแบบครบวงจร เพื่อช่วยเพิ่มผลผลิตต่อไร่ ลดต้นทุนการผลิตและช่วยแปรรูปสินค้ากาแฟ ระยะเวลาโครงการ 7 ปี สนับสนุนเงินกองทุนฯ 54,442,870 บาท ให้แก่สหกรณ์ผู้ปลูกกาแฟจังหวัดชุมพร จำกัด กลุ่มเกษตรกรทำสวนเขาทะเล จังหวัดชุมพร และกลุ่มเกษตรกรทำสวน จปร. จังหวัดระนอง

ผลการดำเนินงาน ในภาพรวมของปี 2556 พบว่า มีระดับความสำเร็จคิดเป็นร้อยละ 100.41 จัดอยู่ในระดับดีเยี่ยม ดังนี้

#### 5.4.1 กิจกรรมเพิ่มประสิทธิภาพการผลิตและลดต้นทุนการผลิตกาแฟ

1) กรมส่งเสริมการเกษตร คัดเลือกเกษตรกรเข้าร่วมโครงการจำนวน 220 ราย ครบตามเป้าหมายที่กำหนดไว้ การรวมกลุ่มและจัดเวทีเรียนรู้แบบมีส่วนร่วม เป้าหมายการดำเนินงานจำนวน 4 ครั้ง โดยอ.ท่าแซะ จ.ชุมพร จัดอบรม 4 ครั้ง ตามเป้าหมายการจัดทำแปลงเพิ่มประสิทธิภาพการผลิต และลดต้นทุนการผลิตกาแฟตัดทั้งแปลงแล้วเสร็จ อ.สวี จ.ชุมพร จัดอบรมแล้ว 2 ครั้ง จัดทำแปลงฯ โดยตัดพินต้นทั้งแปลงร้อยละ 85 และตัดบางส่วนร้อยละ 5 ส่วน อ.กระบุรี จ.ระนอง จัดอบรม 4 ครั้ง ตามเป้าหมาย จัดทำแปลงฯ ตัดทั้งแปลงร้อยละ 24 ตัดบางส่วนร้อยละ 46 และยังไม่ตัดอีกร้อยละ 30

2) กรมพัฒนาที่ดิน มีหน้าที่สำรวจ ตรวจวิเคราะห์สภาพพื้นที่ปลูกกาแฟทางกายภาพและถ่ายทอดเทคโนโลยีการปรับปรุงดินด้วยอินทรีย์วัตถุ จัดหน่วยบริการเคลื่อนที่ เข้ามาปฏิบัติการตรวจสอบดิน เพื่อความสะดวกและรวดเร็ว จำนวน 289 ราย ร้อยละ 115.60 ของเป้าหมาย 250 ราย และส่งผลการตรวจวิเคราะห์ดินให้กับเกษตรกรรับทราบแล้ว

**5.4.2 กิจกรรมส่งเสริมพัฒนาธุรกิจกาแฟของสถาบันเกษตรกร** กรมส่งเสริมสหกรณ์จัดประชุมเชิงปฏิบัติการให้กับผู้แทนสถาบันเกษตรกร 2 ครั้ง ครั้งที่ 1 ที่โรงแรมนานาชาติบุรี จ.ชุมพร เมื่อวันที่ 28-29 เมษายน 2556 มีผู้เข้าร่วมจำนวน 63 ราย และครั้งที่ 2 ที่โรงแรมทีตินี จ.ระนอง เมื่อวันที่ 9-10 ตุลาคม 2556 จำนวนผู้เข้าร่วม 65 ราย

#### 5.4.3 กิจกรรมด้านการดำเนินธุรกิจ และเพิ่มมูลค่ากาแฟของสถาบันเกษตรกร

1) สหกรณ์ผู้ปลูกกาแฟ จ.ชุมพร จำกัด ได้ใช้จ่ายเงินทุนหมุนเวียนในการรวบรวมผลผลิตเมล็ดกาแฟ ปริมาณ 956.79 ตัน มูลค่า 66,024,371 บาท จัดซื้อกาแฟสำเร็จรูป 5.74 ตัน เป็นเงิน 2,156,797 บาท และจำหน่ายเมล็ดกาแฟ 1,056.57 ตัน จำนวนเงิน 78,197.78 บาท กาแฟคั่ว 1.66 ตัน จำนวนเงิน 324,825 บาท กาแฟคั่ว-บด 18,383 กก. เป็นเงิน 3,654,933 บาท และกาแฟทรีอินวัน 36,814 ห่อ จำนวนเงิน 2,872,146 บาท

2) กลุ่มเกษตรกรทำสวนเขาทะเล จ.ชุมพร ได้ใช้จ่ายเงินทุนหมุนเวียนในการจัดซื้อกาแฟสำเร็จรูป 136.86 ตัน เป็นเงิน 108,853,029 บาท และกลุ่มฯ จำหน่ายกาแฟคั่ว-บด 4,567 กก. เป็นเงิน 985,496 บาท และกาแฟทรีอินวัน 1,279,868 ห่อ จำนวนเงิน 91,380,787 บาท

3) กลุ่มเกษตรกรทำสวน จปร. อ.กระบุรี จ.ระนอง ได้ใช้ จ่ายเงินทุนหมุนเวียนในการจัดหาวัสดุอุปกรณ์ ได้แก่ น้ำตาล วัตถุติดทรีอินวัน ครีมเทียม และกาแฟเมล็ด ได้จำหน่ายกาแฟทรีอินวัน จำนวน 3,798 ห่อ เป็นเงิน 379,020 บาท

#### 5.4.4 การชำระเงินคืนกองทุนฯ

สถาบันเกษตรกร ชำระเงินยืมปลอดดอกเบี้ยคืนกองทุนฯ เมื่อครบกำหนดชำระปีที่ 2 เมื่อวันที่ 15 มิถุนายน 2556 จำนวนเงินทั้งสิ้น 6,140,000 บาท คิดเป็นร้อยละ 140.39 ของเป้าหมาย 4,373,367 บาท ของสหกรณ์ผู้ปลูกกาแฟจังหวัดชุมพร จำกัด จำนวน 2,600,000 บาท กลุ่มเกษตรกรทำสวนเขาทะเล จ.ชุมพร 3,440,000 บาท และกลุ่มเกษตรกรทำสวน จปร. อ.กระบุรี จ.ระนอง 100,000 บาท

~~~~~

กองส่งเสริมการค้าสินค้าเกษตร 1
กรมการค้าภายใน
พฤศจิกายน 2557

ราคาเมล็ดกาแฟ

หน่วย : บาท/กก.

ปี/เดือน	ตค.	พย.	ธค.	มค.	กพ.	มีค.	เมย.	พค.	มิย.	กค.	สค.	กย.	เฉลี่ย
ราคาที่เกี่ยวข้องกรขายได้													
2539/40	-	-	24.50	28.88	32.07	31.76	30.00	-	-	-	-	-	31.03
2540/41	-	-	47.33	71.3	71.58	60.31	60.03	-	-	-	-	-	63.57
2541/42	-	-	49.98	56.94	57.55	44.44	42.83	43.00	-	-	-	-	48.46
2542/43	-	32.82	32.14	28.82	26.12	22.23	21.50	-	-	-	-	-	24.18
2543/44	-	-	31.43	31.22	31.35	31.02	31.47	-	-	-	-	-	31.24
2544/45	-	-	22.31	25.37	25.38	27.44	-	-	-	-	-	-	27.25
2545/46	-	-	-	31.56	34.3	24.85	-	-	-	-	-	-	31.82
2546/47	-	27.85	27.19	29.44	23.25	22.62	-	-	-	-	-	-	27.64
2547/48	-	29.00	29.41	26.81	27.75	29.35	-	-	-	-	-	-	28.75
2548/49	-	-	33.49	41.67	43.66	42.00	39.00	-	-	-	-	-	36.49
2549/50	-	-	44.78	47.11	46.99	-	-	-	-	-	-	-	45.57
2550/51	-	58.50	57.79	65.70	68.61	-	-	-	-	-	-	-	59.81
2551/52	45.00	56.75	64.43	67.50	70.45	69.67	-	-	-	-	-	-	68.35
2552/53	-	50.00	52.47	55.32	61.12	-	-	-	-	-	-	-	57.50
2553/54	-	59.00	60.00	66.72	76.87	72.39	-	-	-	-	-	-	70.94
2554/55	-	65.00	68.30	70.63	71.19	66.00	-	-	-	-	-	-	69.09
2555/56	-	63.33	66.56	68.66	70.16	77.01	-	-	-	-	-	-	71.16
2556/57	-	-	60.00	65.00	65.00	66.50	-	-	-	-	-	-	64.94
2557/58	-	-	-	-	-	-	-	-	-	-	-	-	-

ที่มา : สำนักงานเศรษฐกิจการเกษตร

ปีผลิต	ตค.	พย.	ธค.	มค.	กพ.	มีค.	เมย.	พค.	มิย.	กค.	สค.	กย.	เฉลี่ย
ราคาที่โรงงานรับซื้อ													
2547/48	35.00	35.00	35.00	35.00	35.00	35.00	-	-	-	-	-	-	35.00
2548/49	-	-	-	43.00	47.00	47.00	-	-	-	-	-	-	45.67
2549/50	-	-	-	50.00	50.00	-	-	-	-	-	-	-	50.00
2550/51	-	-	57.00	67.00	73.00	-	-	-	-	-	-	-	65.67
2551/52	-	67.31	68.03	68.73	68.50	-	-	-	-	-	-	-	68.14
2552/53	-	-	52.70	55.83	60.97	61.00	-	-	-	-	-	-	57.63
2553/54	-	57.05	57.80	65.35	70.26	74.20	76.00	-	-	-	-	-	66.78
2554/55	-	62.35	62.71	65.45	67.21	65.71	-	-	-	-	-	-	64.69
2555/56	-	61.52	61.61	62.91	64.35	66.67	-	-	-	-	-	-	63.41
2556/57	-	60.00	60.39	60.07	62.68	64.25	-	-	-	-	-	-	61.48
2557/58	-	-	-	-	-	-	-	-	-	-	-	-	-

ที่มา : สำนักงานการค้าภายในจังหวัดชุมพร (จุดรับซื้อของ บจ.ควอลิตี้ คอฟฟี่ โปรดักท์ส : เนสเล่ท์)

ปีผลิต	ตค.	พย.	ธค.	มค.	กพ.	มีค.	เมย.	พค.	มิย.	กค.	สค.	กย.	เฉลี่ย
ราคาซื้อขายล่วงหน้ากาแฟโรบัสต้า ตลาดลอนดอน (เฉลี่ยส่งมอบ 3-6 เดือนข้างหน้า)													
2547/48	28.40	25.96	30.25	28.84	32.72	38.07	41.19	45.52	50.30	50.04	43.81	38.23	37.78
2548/49	39.07	42.42	46.92	49.86	48.11	44.59	44.85	44.04	44.42	47.24	52.21	57.74	46.79
2549/50	54.66	56.56	53.26	56.04	55.73	53.05	50.59	57.33	63.28	62.37	59.84	52.33	56.25
2550/51	63.10	66.76	62.09	63.31	75.96	78.08	71.22	70.41	74.04	78.09	76.80	73.35	71.10
2551/52	60.35	62.60	64.82	61.24	57.03	54.61	53.45	52.15	50.03	48.37	48.73	49.92	55.28
2552/53	48.85	45.85	45.60	45.26	43.24	41.34	43.42	43.57	49.23	55.06	53.64	50.91	47.16
2553/54	52.18	56.35	58.37	64.06	69.75	73.93	73.38	76.90	73.21	67.58	66.90	63.56	66.35
2554/55	59.49	57.60	59.05	57.88	59.86	61.39	61.79	65.97	65.60	66.43	65.89	64.03	62.08
2555/56	63.28	58.45	57.70	59.56	62.06	63.22	51.38	59.44	55.56	54.35	55.95	54.49	57.95
2556/57	51.05	48.51	52.39	52.92	61.87	69.14	68.84	67.53	64.14	65.90	64.15	64.78	60.94
2557/58	68.45												68.45

ที่มา : ข่าว BISNEWS , Futuresource.com , Reuters , indcaffe.com

กองส่งเสริมการค้าสินค้าเกษตร 1

พ.ย.-57

ปาล์มน้ำมัน

1. ผลผลิต : ล้านตัน		ปี 2553	ปี 2554	ปี 2555	ปี 2556	ปี 2557 ^F
		(ต.ค.)				
1) โลก	น้ำมันพืช (USDA)	141.36	148.98	156.99	160.57	169.97
	: น้ำมันถั่วเหลือง	38.79	41.29	42.60	42.89	44.57
	: น้ำมันปาล์มดิบ	46.07	48.84	52.11	55.97	59.60
	: อินโดนีเซีย	22.00	23.60	26.20	28.50	31.00
	: มาเลเซีย	17.76	18.21	18.20	19.32	20.20
2) ไทย	: ผลปาล์ม(ก. เกษตร)	8.223	10.777	11.312	12.374	13.327
	: น้ำมันดิบ(รง.สกัดขี้แจ้ง)	1.288	1.832	1.893	2.135	2.266
2. สมดุลน้ำมันปาล์มดิบ : ล้านตัน		ปี 2553	ปี 2554	ปี 2555	ปี 2556	ปี 2557
		(ประมาณการ)				
1) สต็อกต้นปี		135,518	67,787	297,586	364,170	204,000
2) ผลผลิตน้ำมันปาล์มดิบ		1,287,510	1,832,151	1,892,552	2,135,183	2,266,000
3) นำเข้า	- ดิบ+บริสุทธิ์ คิดเป็นดิบ	-	59,668	40,055	-	-
4) ใช้ในประเทศ	- ผลิตน้ำมันพืช	900,756	978,556	1,042,598	1,058,226	1,058,000
	- ผลิตไบโอดีเซล	382,166	376,618	626,380	775,043	840,000
5) ส่งออก	- น้ำมันดิบ	63,321	306,845	197,045	465,084	200,000
6) สต็อกปลายปี		67,784	297,586	364,170	203,999	372,000
ที่มา : โรงงานสกัด โรงกลั่นน้ำมันปาล์ม และโรงผลิตไบโอดีเซล แจ้งตามประกาศ กก. (น้ำมันบริสุทธิ์ จะคิดเป็นน้ำมันดิบ)						
3. พื้นที่ / ต้นทุน / ผลผลิตเฉลี่ย		ปี 2553	ปี 2554	ปี 2555	ปี 2556	ปี 2557
		* ก.ย.57				
1) พื้นที่ย่นต้น	: ล้านไร่	4.077	4.285	4.405	4.221	Na
2) พื้นที่ให้ผล	: ล้านไร่	3.552	3.747	3.700	3.767	4.148
3) ต้นทุนผลปาล์ม	: บาท/กก.	2.97	2.77	3.02	2.65	2.78
4) ผลผลิตเฉลี่ย	: กก./ไร่	2,315	2,876	3,057	3,285	3,213
แหล่งผลิตสำคัญ ปี 2557		เนื้อที่ให้ผล	ผลผลิต	Yield	% ผลผลิต	
		ไร่	ตันผลปาล์ม	กก./ไร่		
1.	สุราษฎร์ธานี	999,434	3,576,949	3,579	27	
2.	กระบี่	967,095	3,551,344	3,672	27	
3.	ชุมพร	781,170	2,530,193	3,239	19	
4.	นครศรีธรรมราช	305,325	901,819	2,954	7	
5.	พังงา	164,303	524,864	3,194	4	
6.	ตรัง	149,483	469,150	3,138	4	
7.	ประจวบคีรีขันธ์	109,614	272,663	2,487	2	
8.	สตูล	103,085	253,416	2,458	2	
9.	ชลบุรี	93,866	284,120	3,027	2	
10.	ระนอง	77,785	244,148	3,139	2	
11.	ตราด	52,770	132,904	2,519	1	
12.	อื่น ๆ (55 จว.)	344,238	585,690	696-3,351	4	
รวมทั้งประเทศ		4,148,168	13,327,260	3,213	100	

ที่มา : ศูนย์สารสนเทศการเกษตร สำนักงานเศรษฐกิจการเกษตร (พยากรณ์ ณ ก.ย.57)

4. การนำเข้า-ส่งออก : ตัน		ปี 2553	ปี 2554	ปี 2555	ปี 2556	ปี 2557 (ม.ค.-ก.ย.)
4.1 นำเข้า	น้ำมันปาล์มดิบ	17	59,794	-	19	-
	น้ำมันปาล์มบริสุทธิ์	1,081	6,512	44,194	92	17,634
4.2 ส่งออก	น้ำมันปาล์มดิบ	66,001	331,710	218,429	480,083	163,692
	น้ำมันปาล์มบริสุทธิ์	55,328	50,137	74,402	69,131	45,371

ประเทศส่งออกปี⁵⁷ ตัน : เยอรมัน 10%, อินเดีย 59%, มาเลเซีย 5% , เนเธอร์แลนด์ 10%, อิตาลี 17%
 บริสุทธิ์ : พม่า 59%, จีน 22%, เวียดนาม 8%, ลาว 6%, กัมพูชา 4% , อื่น ๆ 1%
 ประเทศนำเข้าจากปี⁵⁸ ตัน : สิงคโปร์ 100% , บริสุทธิ์ : อินโดนีเซีย 99%
 ที่มา : กรมศุลกากร / ตั้งแต่ปี 55 ตัน : พิกัด 1511.10 , บริสุทธิ์ : พิกัด 1511.90

5. ราคา : บาท/กก.	ปี 2553	ปี 2554	ปี 2555	ปี 2556	ปี 2557 (ม.ค.-ต.ค.)
5.1 ไทย					
ผลปาล์มทะเลลาย(%น้ำมัน 17)	4.83	6.02	5.31	4.16	4.87
น้ำมันปาล์มดิบ	29.10	36.59	30.86	25.24	28.31
น้ำมันปาล์มบริสุทธิ์ (Bulk)	33.05	43.03	35.66	28.03	32.38
5.2 มาเลเซีย					
น้ำมันปาล์มดิบ	27.02	32.63	28.89	23.27	24.60
น้ำมันปาล์มบริสุทธิ์	28.31	35.10	30.50	24.75	25.61

6. สภาพปัญหา/สาเหตุ

- 1) การผลิต ผลผลิตเฉลี่ยต่ำ ต้นทุนการผลิตสูง เนื่องจากพันธุ์ปาล์มคุณภาพต่ำ พื้นที่ไม่เหมาะสม ulyราคาสูงขึ้น ผู้ปลูกปาล์ม 90% เป็นเกษตรกรรายย่อย ขาดการจัดการที่ดี ปริมาณผลผลิตออกสู่ตลาด ไม่สม่ำเสมอ ทำให้การพยากรณ์ผลผลิตคาดเคลื่อน ส่งผลต่อแผนการบริหารจัดการอุตสาหกรรมน้ำมันปาล์มและการกำหนดมาตรการในการดูแลเกษตรกรและผู้บริโภค
- 2) การนำเข้า-ส่งออก มีการนำเข้าเพื่อส่งออก การถ่วงลำ (ตั้งแต่ปี 48-ปัจจุบัน) ซึ่งกระทบต่อตลาดส่งออกน้ำมันส่วนเกิน ส่วนการส่งออกมีความสามารถในการแข่งขันต่ำ เนื่องจากราคาในประเทศสูงกว่าตลาดต่างประเทศ
- 3) การค้าในประเทศ โรงสกัดฯ มีจำนวนเพิ่มขึ้นมาก กำลังผลิตส่วนเกิน 50% แข่งขันซื้อสูง มีการตัดปาล์มดิบซึ่งมีเปอร์เซ็นต์น้ำมันต่ำ และปัญหาการลักลอบนำเข้ายังมีอยู่ ส่งผลกระทบต่อราคาในประเทศ

7. มาตรการบริหารจัดการทั้งระบบตั้งแต่ปี 2546

มติคณะรัฐมนตรี วันที่ 8 และ 22 เม.ย.46 เห็นชอบให้หน่วยงานที่เกี่ยวข้องดำเนินการแก้ไขปัญหาน้ำมันอย่างเป็นระบบ ตามที่กระทรวงพาณิชย์เสนอพร้อมให้แต่งตั้งคณะกรรมการแก้ไขปัญหาน้ำมันอย่างเป็นระบบโดยมีรัฐมนตรีว่าการกระทรวงพาณิชย์เป็นประธาน เพื่อทำหน้าที่กำหนดมาตรการและบริหารจัดการแก้ไขปัญหาน้ำมันทั้งระบบอย่างต่อเนื่อง ทั้งนี้ คณะรัฐมนตรี ได้มีมติเมื่อวันที่ 10 มิ.ย.51 เห็นชอบให้แต่งตั้งคณะกรรมการนโยบายปาล์มแห่งชาติ (กนป.) ตามระเบียบสำนักนายกรัฐมนตรีว่าด้วยคณะกรรมการนโยบายปาล์มแห่งชาติ พ.ศ.2551 ประกาศเมื่อวันที่ 12 มิ.ย.51 โดยมีนายกรัฐมนตรีหรือรองนายกรัฐมนตรีที่ได้รับมอบหมาย เป็นประธาน มีอำนาจหน้าที่ในการกำหนดนโยบายและแผนการบริหารพัฒนาอย่างเป็นระบบครบวงจร ส่งผลให้คณะกรรมการแก้ไขปัญหาน้ำมันอย่างเป็นระบบลดบทบาทลง แต่ยังคงดำเนินการอย่างต่อเนื่อง ดังนี้

7.1 วางระบบการนำเข้าอย่างรัดกุม

- (1) ภายใต้ WTO ภาษีในโควตา 20% ปริมาณ 4,860 ตัน ให้ อคส.เป็นผู้นำเข้า ภาษีนอกโควตา 143% ไม่จำกัดปริมาณ
- (2) ภายใต้ AFTA ตั้งแต่ปี 2553 ภาษี 0% โดยมีการบริหารการนำเข้าน้ำมันปาล์มตามมาตรการเดิม (อคส.เป็นผู้นำเข้า) เพื่อไม่ให้ขัดต่อพันธกรณีและมิให้มีการเปิดตลาดส่งผลกระทบต่อเกษตรกรภายในประเทศ โดยมีคณะกรรมการ กนป.เป็นผู้พิจารณา มาตรการที่จะรองรับผลกระทบจากการเปิดตลาดภายใต้ AFTA เช่น กำหนดผู้นำเข้า ปริมาณ ชนิด ช่วงเวลาการนำเข้าและ มาตรการนำเข้าอื่น ๆ

(3) การนำเข้าเพื่อส่งออก (นอกโควตา WTO) กำหนดให้ผู้นำเข้าต้องรับซื้อผลผลิตในประเทศเพื่อส่งออกด้วย 1 ส่วน ก่อนนำเข้า 1 ส่วนและต้องส่งออกน้ำมันปาล์มไปต่างประเทศเป็นปริมาณไม่น้อยกว่า 2 เท่าของปริมาณนำเข้า ภายใน 30 วัน โดยกำหนดด่านส่งออกน้ำมันปาล์มที่นำเข้าไว้เฉพาะ 4 ด่าน ตามมติ ครม. เมื่อ 22 เม.ย.46 (ด่านแม่สอด แม่สาย สังขละบุรี และ ท่าเรือกรุงเทพ)

(4) การนำน้ำมันปาล์มผ่านประเทศเพื่อส่งออก (การถ่ายลำ/ผ่านแดน) ต้องขออนุญาตขนย้ายและส่งออกภายใน เวลาที่กำหนด

7.2 บริหารจัดการระบบการค้าในประเทศ

(1) การค้าผลปาล์มและน้ำมันปาล์ม ให้ดำเนินไปตามกลไกปกติ โดยมีมาตรการ : การแจ้งปริมาณ ให้ผู้ผลิตแจ้ง ปริมาณฯ เป็นประจำทุกเดือน ผู้นำเข้าแจ้งแผนการนำเข้าล่วงหน้าทุกเดือนแจ้งการนำเข้า จำหน่ายภายใน 7 วันนับจากวัน นำเข้า/จำหน่าย การควบคุมขนย้าย ให้ผู้ขนย้ายน้ำมันปาล์มตั้งแต่ 25 กก.ขึ้นไปต้องขออนุญาตขนย้าย การปิดป้ายรับซื้อ ให้ผู้รับซื้อผลปาล์มปิดป้ายแสดงราคารับซื้อผลปาล์มโดยระบุชั้นคุณภาพและให้รับซื้อไม่ต่ำกว่าราคาแสดงที่ป้ายและขอ ความร่วมมือโรงงานสกัดและโรงกลั่นน้ำมันปาล์มให้รับซื้อผลปาล์มและน้ำมันปาล์มให้สอดคล้องกันทั้งระบบอย่างเหมาะสม การพัฒนาคุณภาพ ประชาสัมพันธ์ให้เกษตรกรพัฒนาคุณภาพผลปาล์ม

(2) การตรวจสอบและกำกับดูแลโดยจังหวัด : มีคณะทำงานแก้ไขปัญหาปาล์มน้ำมันอย่าง เป็นระบบระดับจังหวัด คณะทำงานตรวจสอบคุณภาพผลปาล์มประจำจังหวัด เพื่อทำหน้าที่ดำเนินมาตรการตามนโยบายที่กำหนดและใกล้เคียง ปัญหาคุณภาพผลปาล์มที่เกิดขึ้นจากการซื้อขาย

(3) ตรวจสอบป้องกันการลักลอบนำเข้าและกำกับดูแลขนย้ายถ่ายลำ-ผ่านแดนน้ำมันปาล์ม โดยขอความร่วมมือ จังหวัดต้นทางและจังหวัดที่ติดชายแดนประเทศกำกับดูแลการขนย้ายน้ำมันปาล์มในประเทศอย่างเคร่งครัดเพื่อกำกับดูแลให้มี การนำมาจากหมูนเวียนจำหน่ายในประเทศ

(4) การบริหารจัดการของกลาง มติคณะกรรมการแก้ไขปัญหาปาล์มน้ำมันฯ (24 พค.47) เห็นชอบให้กรมศุลกากร ส่งมอบน้ำมันปาล์มของกลางให้แก่หน่วยงานราชการ/มูลนิธิที่นำไปใช้ผลิตพลังงานทดแทนและให้ รมว.พณ. (ประธานฯ) อนุมัติ เป็นคราว ๆ ไป ซึ่งได้อนุมัติแล้ว 25 ครั้ง รวมปริมาณ 505,278 กก. (พ.ค.47-ก.ย.57)

7.3 จัดการผลผลิตส่วนเกิน ประสานแจ้งกระทรวงพลังงานทราบปริมาณน้ำมันปาล์มคงเหลือรายเดือนเพื่อสนับสนุน การนำน้ำมันปาล์มไปผลิตไบโอดีเซล

8. มาตรการแก้ไขปัญหาน้ำมันปาล์มและราคาผลปาล์ม

8.1 ปี 2555-2556

1) มติคณะกรรมการ กนป. เมื่อ 19 ธ.ค.55 , 28 ธ.ค.55 และ 4 ก.ย. 56 (รวม 3 ครั้ง) และ มติคณะกรรมการ คชก. เมื่อ 13 ธ.ค.55 , 14 , 23 ม.ค.56 , 21 พ.ค.56 , 9 ส.ค.56 และ 7 ก.พ.57 (รวม 6 ครั้ง) เห็นชอบให้ อคส. รับซื้อน้ำมันปาล์มดิบ จากโรงงานสกัดน้ำมันปาล์ม 2 รอบ ๆ ละ 50,000 ตัน รวมเป็น ๑๐๐,๐๐๐ ตัน ในราคา กก.ละ ๒๕ บาท และให้รับซื้อผลปาล์ม อัตราน้ำมัน 17% ในราคาไม่ต่ำกว่า กก. ละ 4 บาท และอัตราน้ำมัน 18.5% ในราคาไม่ต่ำกว่า กก. ละ 4.35 บาท ณ หน้าโรงสกัดฯ โดยอนุมัติเงินหมุนเวียน 2,500 ล้านบาท ให้ อคส.ใช้เป็นทุนหมุนเวียนรับซื้อน้ำมันปาล์มดิบและเงินจ่ายขาดวงเงิน 292.596 ล้านบาท เพื่อเป็นค่าใช้จ่ายตามที่เกิดขึ้นจริงของหน่วยงานที่เกี่ยวข้องในการบริหารจัดการรับซื้อและระบายน้ำมันปาล์มดิบ ปริมาณ 100,000 ตัน โดยให้มีคณะกรรมการพิจารณาการระบายน้ำมันปาล์มดิบที่ตามโครงการแก้ไขปัญหาน้ำมันปาล์ม และราคาผลปาล์มตกต่ำ ปี 2555-2556 ที่ อคส.รับซื้อ ระยะเวลารับซื้อ ธันวาคม 2555 - ธันวาคม 2556 ระยะเวลาจำหน่าย มกราคม - มีนาคม 2557 ระยะเวลาโครงการ ธันวาคม 2555-เมษายน 2557

2) ผลการดำเนินการโครงการ

(1) รอบที่ 1 (21 ธ.ค.55 - เม.ย.56)

- การรับซื้อ โรงงานสกัดฯ ทำสัญญาซื้อขายกับ อคส. 42 ราย ปริมาณ 44,899 ตัน รับซื้อผลปาล์ม (17%) ในราคา กก.ละ 4 บาท จากเกษตรกร 49,928 ราย ปริมาณผลปาล์มประมาณ 262,470 ตัน ส่งมอบน้ำมันปาล์มดิบได้รวม 44,746.19 ตัน

- การจำหน่ายน้ำมันปาล์มดิบ จำนวน 44,746.19 ตัน ได้จำหน่ายหมดแล้วโดยผ่านคณะอนุกรรมการระบาย น้ำมันปาล์มดิบฯ ให้กับ (1) การไฟฟ้าฝ่ายผลิตแห่งประเทศไทย (กฟผ.) 10,000 ตัน (2) ผู้ส่งออกเพื่อส่งออกไปต่างประเทศ 34,746.19 ตัน

(2) รอบที่ 2 (พ.ศ.56 – ธ.ค.56)

- การรับซื้อ โรงงานสกัดฯ ทำสัญญากับ อคส. 29 ราย มี 7 รายที่รับซื้อผลปาล์มจากเกษตรกรแปรรูปเป็น น้ำมันปาล์มดิบส่งมอบ อคส. รวมจำนวน 1,650.90 ตัน ทั้งนี้ การรับซื้อผลปาล์มในรอบ 2 มีปริมาณน้อย เนื่องจากในช่วง ระยะเวลาที่รับซื้อราคาผลปาล์มตลาดทั่วไปอยู่ในระดับใกล้เคียงกับราคาซื้อตามโครงการฯ ประกอบกับการขึ้นทะเบียน เกษตรกรมีน้อยกว่าปริมาณที่เพาะปลูกจริง

- การจำหน่ายน้ำมันปาล์มดิบรอบที่ 2 จำนวน 1,650.90 ตัน (อคส.ได้ดำเนินการจ้างผลิตน้ำมันพืชบริโภค จำหน่ายหมดแล้ว ช่วงปลายเดือนเม.ย.57)

8.2 ปี 2557

ช่วงปลายปี 2556-ต้นปี 2557 เกิดปัญหาการขาดแคลนน้ำมันพืชปาล์ม เนื่องจากปริมาณผลปาล์มและน้ำมันปาล์ม ลดลงอย่างต่อเนื่อง และปริมาณสต็อกคงเหลืออยู่ในระดับต่ำ ทำให้ราคาผลปาล์มและน้ำมันปาล์มดิบเพิ่มขึ้นอย่างต่อเนื่อง ซึ่งส่งผลกระทบต่อราคาจำหน่ายน้ำมันพืชบรรจุขวดลิตรที่กำหนดไว้ไม่เกิน ขวดลิตรละ 42 บาท (ต้นทุนน้ำมันปาล์มดิบอยู่ที่ ประมาณ กก.ละ 29 บาท) คณะกรรมการ กนป. มีมติเมื่อ 28 ก.พ.57 ให้ อคส.นำเข้าน้ำมันปาล์มเพื่อแก้ไขปัญหาการขาดแคลน จำนวน 20,000 ตัน แต่ไม่ได้มีการนำเข้า เนื่องจากปริมาณผลผลิตกำลังจะออกมากส่งผลให้ระดับสต็อกน้ำมันปาล์มใน ประเทศมีมากขึ้น

9. สถานการณ์

9.1 ในเดือน ต.ค.57 ราคาซื้อผลปาล์มทะลาย (17%) ณ หน้าโรงงานฯ เคลื่อนไหวสูงขึ้นจากเดือนก่อน เนื่องจากปริมาณ ผลปาล์มมีออกสู่ตลาดลดลงตามฤดูกาลและปริมาณสต็อกน้ำมันปาล์มคงเหลือเริ่มลดลง ขณะที่ความต้องการใช้ทั้งด้านอาหาร และพลังงานยังมีต่อเนื่อง ประกอบกับราคาน้ำมันปาล์มตลาดโลกปรับตัวสูงขึ้นในทิศทางเดียวกัน ดังนี้

		บาท : กก.	ต.ค.56	ก.ย.57	ต.ค.57	%Δ+/-
ไทย	ผลปาล์ม (%น้ำมัน17)		4.22	4.50	4.70	+4.44
	น้ำมันปาล์มดิบ		24.62	24.27	25.27	+4.12
	น้ำมันปาล์มบริสุทธิ์		27.44	28.05	28.50	+1.60
	น้ำมันพืชปาล์ม ปลิค 1 ลิตร (ขวด)		38.50	42.00	38.41	-6.55
มาเลเซีย	น้ำมันปาล์มดิบ		23.54	21.08	21.70	+2.94
	น้ำมันปาล์มบริสุทธิ์		24.92	22.35	22.46	+0.49

9.2 แนวโน้ม คาดว่าช่วงปลายปี 2557 ราคาจะปรับตัวสูงขึ้นตามปริมาณผลผลิตที่จะมีออกสู่ตลาดน้อยลง

กองส่งเสริมการค้าสินค้าเกษตร 1
กรมการค้าภายใน
 พฤศจิกายน 2557
agr ๑๕: รายเดือน ก ๑ / ปาล์ม 01 ๕๗ / ปาล์ม ๓๓ ๕๗ พก

ราคาปาล์มน้ำมันและน้ำมันปาล์ม

AG36 D. ราคา : หน่วยบาท/ตัน (ยกเว้นค่าขนส่ง) 45-54-55 (ตัน)

หน่วย : บาท/กิโลกรัม

ปี/เดือน	ม.ค.	ก.พ.	มี.ค.	เม.ย.	พ.ค.	มิ.ย.	ก.ค.	ส.ค.	ก.ย.	ต.ค.	พ.ย.	ธ.ค.	เฉลี่ย
1. ผลปาล์มหลาย คุณภาพน้ำมัน 17% (หน้าโรงงานสกัดฯ แผลส่งผลิตสำคัญ)													
2552	3.68	4.19	3.14	3.62	4.70	4.60	3.79	4.22	3.71	3.43	4.09	4.65	3.99
2553	4.15	3.92	3.87	3.63	3.80	4.23	4.35	5.01	5.22	5.67	6.70	7.40	4.83
2554	9.27	8.49	5.72	5.68	6.01	5.91	5.19	5.60	5.49	4.38	5.13	5.39	6.02
2555	5.47	6.09	6.17	6.23	5.66	5.72	6.14	5.44	4.80	4.30	4.21	3.53	5.31
2556	4.05	4.09	4.02	3.43	3.47	4.09	3.70	4.00	4.38	4.22	4.92	5.53	4.16
2557	5.73	6.09	5.18	3.91	4.20	4.51	5.09	4.79	4.50	4.70			4.87
2. น้ำมันปาล์มดิบ (ขายส่งถึงโรงกลั่น) ณ ตลาด กทม.													
2550	18.63	18.84	19.02	21.82	25.29	26.45	25.47	24.30	24.79	27.49	29.80	31.47	24.45
2551	35.98	35.02	34.95	33.15	33.53	36.26	34.61	25.87	22.52	17.02	18.32	20.32	28.96
2552	23.51	26.13	21.78	24.16	27.51	26.50	22.72	24.56	22.65	21.48	24.00	26.90	24.33
2553	26.36	25.73	25.92	25.43	25.66	25.61	25.38	27.49	27.95	31.01	38.91	43.80	29.10
2554	58.20	57.07	36.00	36.21	36.28	34.38	30.00	31.30	30.18	28.14	30.81	30.49	36.59
2555	31.68	33.05	34.71	35.90	32.86	32.79	35.08	31.46	28.89	25.62	25.30	22.95	30.86
2556	25.00	25.00	24.49	23.38	23.02	25.12	23.73	23.58	24.68	24.62	28.34	31.90	25.24
2557	33.07	34.50	31.65	27.69	27.84	26.68	26.80	25.36	24.27	25.27			28.31
3. น้ำมันปาล์มบริสุทธิ์ Bulk (ขายส่งถึงผู้ซื้อ)													
2552	32.08	34.04	31.51	31.29	32.78	30.80	27.55	28.91	28.69	26.62	27.43	30.58	30.19
2553	31.07	29.45	30.21	30.21	30.11	29.04	29.07	31.68	32.27	33.29	42.09	48.10	33.05
2554	57.45	63.28	53.00	45.88	42.50	39.64	35.87	36.50	35.86	34.50	35.32	36.50	43.03
2555	36.50	36.50	38.26	38.50	38.50	38.60	40.50	38.00	35.70	30.68	29.82	26.33	35.66
2556	27.23	27.50	27.19	26.97	26.23	27.75	27.05	26.61	27.20	27.44	30.50	34.69	28.03
2557	35.52	36.79	36.30	33.79	32.85	31.57	30.97	29.42	28.05	28.50			32.38
4. สตีดรีนบริสุทธิ์/ไขปาล์ม Bulk (ขายส่งถึงผู้ซื้อ)													
2552	15.35	17.66	18.26	22.42	26.65	27.57	25.60	24.10	23.73	21.01	23.31	25.99	22.64
2553	26.25	25.74	26.54	26.39	26.19	26.06	25.73	27.40	27.95	30.68	37.86	42.96	29.15
2554	55.19	57.30	40.84	34.18	34.81	33.42	29.68	31.44	30.40	28.35	30.95	31.01	36.46
2555	31.86	33.28	35.12	36.55	33.63	33.09	35.57	31.94	29.86	26.34	26.43	25.00	31.56
2556	24.99	24.78	24.55	23.52	22.50	25.28	24.29	23.85	25.17	25.10	28.49	32.08	25.38
2557	33.30	34.80	32.01	27.87	27.99	26.73	26.89	25.40	24.35	25.39			28.47
5. น้ำมันปาล์มดิบ (ซื้อขายในมาเลเซีย)													
2552	18.13	18.47	19.80	24.45	26.63	23.49	20.55	23.26	21.55	21.09	22.10	24.05	21.96
2553	24.46	24.84	25.64	25.55	25.27	24.85	24.85	27.37	27.01	27.94	31.45	35.02	27.02
2554	37.39	38.00	34.53	33.50	34.13	32.82	31.10	31.22	30.07	28.12	30.41	30.27	32.63
2555	32.12	32.04	33.55	35.34	32.34	29.63	30.28	28.68	27.02	23.02	22.15	20.56	28.89
2556	22.23	23.17	22.38	21.93	22.68	23.55	22.67	22.84	23.05	23.54	25.55	25.60	23.27
2557	25.28	26.49	28.07	26.80	25.96	24.86	24.17	21.62	21.08	21.70			24.60
6. น้ำมันปาล์มบริสุทธิ์ Bulk (ตลาดส่งออก F.O.B. มาเลเซีย)													
2552	21.28	21.52	22.54	26.97	28.29	25.44	22.45	25.01	23.28	22.82	23.79	25.56	24.08
2553	25.77	26.12	26.58	26.45	26.07	25.83	26.11	29.27	28.58	29.66	32.93	36.37	28.31
2554	38.60	39.65	36.64	35.58	36.66	35.47	34.39	34.62	32.98	30.51	32.77	33.29	35.10
2555	33.74	33.59	34.84	36.18	33.26	30.69	31.50	30.22	28.96	24.86	24.59	23.53	30.50
2556	24.45	24.99	23.93	23.13	23.94	24.88	23.99	24.44	24.63	24.92	26.62	27.13	24.75
2557	26.09	27.51	29.15	27.80	26.91	25.89	25.21	22.72	22.35	22.46			25.61

ปริมาณส่งออกและนำเข้าน้ำมันปาล์ม

หน่วย : ตัน

	ม.ค.	ก.พ.	มี.ค.	เม.ย.	พ.ค.	มิ.ย.	ก.ค.	ส.ค.	ก.ย.	ต.ค.	พ.ย.	ธ.ค.	รวม
1. ปริมาณส่งออกน้ำมันปาล์มดิบ (ปี 50 HS. 1511.1000.000 , 1511.9010.000 , ปี 55 HS. 1511.10)													
2552	127.800	0.032	-	63.000	24,241.605	4,352.942	20.235	84.000	-	24,508.808	13,893.370	-	67,291.792
2553	75.000	0.090	6,002.104	8,401.684	5,250.090	126.007	63.000	12,686.600	23,548.850	9,468.904	210.228	168.280	66,000.837
2554	100.970	168.002	3.190	14,023.753	6,602.640	9,117.777	49,082.753	67,480.438	57,336.554	56,055.814	53,670.385	18,067.372	331,709.648
2555	42,450.557	52,162.573	1,996.814	19,005.442	34,563.526	122.632	22,135.618	2,022.800	2,316.617	19,110.291	9,021.164	13,520.511	218,428.545
2556	12,719.185	30,632.041	48,784.627	36,245.550	60,436.608	37,802.085	34,490.612	72,068.319	42,525.019	52,840.842	31,532.087	20,005.772	480,082.747
2557	0.038	-	0.018	38,423.113	51,619.744	36,205.120	27,002.816	5,440.431	5,000.640				163,691.920
2. ปริมาณส่งออกน้ำมันปาล์มบริสุทธิ์ (ปี 50 HS.1511.9090.000 , ปี 55 HS. 1511.90)													
2552	3,029.445	3,221.043	3,791.240	3,634.282	2,417.600	4,056.272	4,608.685	2,706.733	4,577.791	6,173.270	4,547.370	3,786.934	46,550.665
2553	3,959.291	4,297.530	5,466.579	4,869.880	7,207.576	5,738.917	5,314.059	4,250.326	5,534.394	5,082.101	2,083.412	1,523.582	55,327.647
2554	949.825	863.738	1,831.859	3,281.336	4,110.035	4,090.318	6,644.004	4,481.364	8,465.477	4,324.532	2,878.242	8,216.200	50,136.930
2555	6,033.511	6,230.180	6,335.852	4,038.201	5,379.750	6,177.630	4,347.571	6,443.468	5,274.384	10,738.703	5,474.287	7,928.266	74,401.803
2556	7,487.186	5,536.047	5,914.542	5,358.696	7,995.487	4,526.329	5,473.780	6,597.906	5,032.324	7,084.774	4,657.518	3,465.984	69,130.573
2557	4,211.815	3,561.051	4,224.826	7,345.540	5,634.919	4,609.849	4,297.639	4,863.972	6,821.493				45,371.104
3. ปริมาณนำเข้าน้ำมันปาล์มดิบ (ปี 50 HS. 1511.1000.000 , 1511.9010.000 , ปี 55 HS 1511.10)													
2552	-	-	-	7.230	-	-	-	30.000	-	-	-	-	37.230
2553	-	-	-	-	-	16.900	-	-	-	-	-	-	16.900
2554	29,929.099	-	29,864.080	-	-	-	-	-	-	-	-	-	59,793.179
2555	-	-	-	-	-	-	-	-	-	-	-	-	-
2556	-	-	-	18.816	-	-	-	-	-	-	-	-	18.816
2557	-	-	-	-	-	-	-	-	-	-	-	-	-
4. ปริมาณนำเข้าน้ำมันปาล์มบริสุทธิ์ (ปี 50 HS.1511.9090.000 , ปี 55 HS 1511.90)													
2552	315.180	622.560	316.035	0.200	-	-	0.380	0.083	-	-	0.040	-	1,254.478
2553	-	18.000	10.320	26.505	9.000	0.455	15.062	18.120	0.198	0.007	314.955	668.670	1,081.292
2554	913.212	1,031.350	11.639	14.134	0.183	13.592	0.080	15.728	1,989.901	20.635	-	2,501.860	6,512.314
2555	3,172.338	34.777	35.280	0.031	10,044.650	-	1,002.702	28,886.496	999.971	18.000	-	-	44,194.245
2556	18.000	-	-	-	0.005	-	6.000	28.400	1.020	27.698	11.182	-	92.305
2557	5,889.430	323.840	5,820.658	5,599.826	0.006	0.031	0.003	-	0.030				17,633.824
5. ปริมาณถ่ายลำ-ผ่านแดนน้ำมันปาล์มบริสุทธิ์ (ผ่านจากมาเลเซีย-ไปประเทศที่สาม) ศทส.รวมทุกด่านทั่วประเทศ													
2552	8,608.908	10,940.639	13,617.408	8,365.226	5,775.079	9,154.145	9,174.609	2,648.137	6,573.389	9,297.617	8,303.331	10,426.387	102,862.876
2553	12,688.947	10,642.149	12,815.519	12,825.949	14,254.738	10,329.275	1,229.487	3,499.082	2,128.316	3,885.717	6,271.605	7,671.399	98,242.182
2554	9,360.060	9,641.864	11,593.016	13,324.453	15,849.460	7,501.457	7,040.062	4,601.320	5,435.220	5,470.989	4,141.942	4,112.240	98,072.084
2555	4,021.650	4,743.610	6,691.644	6,267.978	8,081.346	11,451.006	10,230.283	8,943.089	8,643.535	12,496.306	6,011.422	5,018.354	92,600.223
2556	5,510.686	3,165.667	4,581.994	3,118.865	3,539.528	4,310.535	3,682.654	2,500.298	1,630.025	1,759.502	1,474.632	1,601.620	36,876.007
2557	1,867.517	1,903.111	2,145.965	1,692.530	1,858.180	522.104	220.32						

มะพร้าวผลแก่

1. ผลผลิต : ถ้ำตัน

	<u>ปี 2552</u>	<u>ปี 2553</u>	<u>ปี 2554</u>	<u>ปี 2555</u>	<u>ปี 2556</u>	<u>ปี 2557</u>	% Δ
						(ต.ถ.)	
1.1 โลก พืชน้ำมันรวม	396.70	460.72	446.32	446.32	474.52	505.22	+6.47
เมล็ดถั่วเหลือง	211.60	260.40	263.89	239.53	267.83	285.01	+6.42
เนื้อมะพร้าวแห้ง	5.88	5.71	5.89	5.56	5.80	5.58	-3.79
: ฟิลิปปินส์	2.52	2.52	2.80	2.43	2.65	2.40	-9.43
: อินโดนีเซีย	1.60	1.60	1.46	1.48	1.56	1.58	+1.28
1.2 ไทย มะพร้าวผลแก่	1.381	1.298	1.055	1.057	1.010	1.008	-0.16
เป็น เนื้อมะพร้าวแห้ง	0.275	0.269	0.218	0.219	0.209	0.2087	-0.14

2. ต้นทุน/ผลผลิตเฉลี่ยของไทย

	<u>ปี 2552</u>	<u>ปี 2553</u>	<u>ปี 2554</u>	<u>ปี 2555</u>	<u>ปี 2556</u>	<u>ปี 2557</u>
2.1 ต้นทุนเฉลี่ยทั่วประเทศ						
: (บาท/กก.)	2.77	2.77	4.89	4.37	4.13	4.2
: (บาท/ผล)	3.46	3.46	6.11	5.46	5.16	5.25
2.2 ผลผลิตเฉลี่ยทั่วประเทศ						
: (กก./ไร่)	929	864	782	793	775	783
: (ผล/ไร่)	743	691	626	634	620	626

3. สัดส่วนการใช้มะพร้าวผลในประเทศ

ใช้เพื่อการบริโภคโดยตรงในครัวเรือน 60 % เข้าโรงงานกะทิและอื่นๆ 40%

แหล่งผลิตสำคัญ ปี 2555

	พื้นที่ให้ผล (ไร่)	ผลผลิต (ตัน)	เฉลี่ย (กก./ไร่)	% ผลผลิต
จ.ประจวบคีรีขันธ์	421,687	303,155	719	29
จ.ชุมพร	209,012	200,985	962	19
จ.สุราษฎร์ธานี	201,214	124,998	621	11
จ.ชลบุรี	64,301	100,054	1,556	10
จ.นครศรีธรรมราช	98,894	85,559	865	8
จ.ปัตตานี	80,480	51,210	636	4
จ.อื่นๆ	256,896	190,697	742	19
ทั่วประเทศ	1,332,484	1,056,658	793	100

4. การนำเข้า - ส่งออก : ตัน

		ปี 2553	ปี 2554	ปี 2555	ปี 2556	ปี 2557 (ม.ค.-ก.ย.)
4.1 นำเข้า	มะพร้าวผล (แก่)+ อื่นๆ	3,027	111,611	27,556	38,902	69,829
	มะพร้าวฝอย	764	4,965	2,446	2,253	2,238
	เนื้อมะพร้าวแห้ง	0.009	0.073	5	1	55
	น้ำมัน(ทั้งหมด)	27,667	13,963	7,171	2,561	4,600
4.2 ส่งออก	มะพร้าวผล (อ่อน) + แก่	33,250	31,667	46,801	51,491	43,521
	มะพร้าวฝอย	1,515	3,941	3,063	1,839	2,573
	เนื้อมะพร้าวแห้ง	5	67	11	47	238
	น้ำมัน(ทั้งหมด)	798	1,209	639	995	1,281

+

ประเทศคู่ค้า ส่งออกฝอยบราซิล (25%) ตุรกี (20%) ส่งออกน้ำมัน พม่า (15%) ญี่ปุ่น (7%) ลาว (7%) นำเข้าน้ำมันมะพร้าวอินโดนีเซีย (96%) นำเข้ามะพร้าวผลแก่: อินโดนีเซีย (97%) นำเข้าเนื้อมะพร้าวฝอย เวียดนาม (42%) นำเข้าน้ำกะทิ ม.ค.-ก.ย. 57 จำนวน 21,006 ตัน นำเข้าจาก เวียดนาม (82%) อินโดนีเซีย (17%) ส่งออกน้ำกะทิ ม.ค.-ก.ย. 57 จำนวน 135,039 ตัน ส่งออกอเมริกา (32%) ออสเตรเลีย (8%) อังกฤษ (10%) เนเธอร์แลนด์ (7%)

5. ราคา

		ปี 2553	ปี 2554	ปี 2555	ปี 2556	ปี 2557 (ม.ค.-ค.ค.)	
5.1 ณ แหล่งผลิต							
	มะพร้าวผลใหญ่ทั้งเปลือก (สศก.)	บาท/ผล	6.49	13.28	6.25	8.49	12.04
	จ. ประจวบคีรีขันธ์	”	11.49	17.33	7.71	12.92	14.64
	จ. สุราษฎร์ธานี	”	7.69	15.59	6.21	10.73	12.28
	เนื้อมะพร้าวแห้ง 90% (สศก.)	บาท/กก	13.23	17.96	13.63	11.13	12.64
	จ. ประจวบคีรีขันธ์	”	14.63	25.93	13.70	10.45	13.77
	จ. สุราษฎร์ธานี	”	12.49	16.30	12.67	9.69	10.00

5.2 ตลาด กทม. ขายส่ง

	มะพร้าวผลใหญ่ปอกเปลือก	บาท/ผล	14.81	23.84	13.56	17.42	22.65
	เนื้อมะพร้าวขาว	บาท/กก	22.09	38.99	22.45	25.71	36.84
	เนื้อมะพร้าวแห้ง 90%	บาท/กก	14.60	27.07	11.32	11.20	13.35
	น้ำมันมะพร้าวดิบ	”	29.92	58.71	38.83	26.70	39.93
	น้ำมันมะพร้าวบริสุทธิ์ (ปีบ)	”	44.54	66.74	52.06	44.00	47.20

6. สถานการณ์ ปี 2557

6.1 โลก ปี 2557 คาดว่าจะมีผลผลิตมะพร้าวเนื้อแห้งอยู่ที่ 5.58 ล้านตัน ลดลง ร้อยละ 3.79 โดย อินโดนีเซียผลผลิตเพิ่มขึ้น 1.28 % ฟิลิปปินส์ผลผลิตลดลงจากปี 2555 9.43 %

6.2 ไทย ปี 2557 ผลผลิตมะพร้าวอยู่ที่ 1.008 ล้านตัน ลดลงจากปี 2556 ร้อยละ 0.16 มกราคม 57 – พฤษภาคม 57 และ พฤศจิกายน 57 – ธันวาคม 57 เป็นช่วงเวลานำเข้ามะพร้าวภายใต้กรอบ AFTA และ

มกราคม-กันยายน 2557 มีการนำเข้ามะพร้าว แล้วจำนวน 69,829 ตัน เทียบกับปี 2556 ช่วงเดียวกัน นำเข้า 13,258 ตัน นำเข้าเพิ่ม 427 % อีกทั้งมีการนำเข้าน้ำกะทิเข้ามาในประเทศในช่วง ม.ค.57- ก.ย.57 จำนวน 21,006 ตัน เทียบกับปี 56 ช่วงเดียวกัน นำเข้า 13,734 ตัน นำเข้าเพิ่ม 53 % ในขณะที่การส่งออกน้ำกะทิ ม.ค.- ก.ย.57 มีจำนวน 135,039 ตัน เทียบกับปี 56 ช่วงเดียวกัน ส่งออก 110,303 ตัน เพิ่มขึ้น 22.43 % อัตราการเพิ่มขึ้นของการนำเข้าวัตถุดิบกับอัตราการส่งออกน้ำกะทิต่างกันมาก อย่างไรก็ตามในช่วงเดือนตุลาคม ผลผลิตมะพร้าวในประเทศน้อยลง ความต้องการบริโภคโดยตรงของผู้บริโภค และภาคอุตสาหกรรมยังมีความต้องการอยู่อย่างต่อเนื่อง ส่งผลให้ ราคามะพร้าวในช่วงเดือนตุลาคมปรับสูงขึ้น

	ต.ค.56	ก.ย.57	ต.ค.57	% Δ
มะพร้าวผลใหญ่เกษตรกรขายได้ (บาท/ผล)	11.85	7.54	8.62	+14.32
จ. ประจวบคีรีขันธ์	21.60	7.80	12.13	+55.51
จ. สุราษฎร์ธานี	20.00	8.00	8.50	+2.62
เนื้อแห้ง 90% เกษตรกรขายได้ (บาท/กก.)	10.92	12.22	12.54	+2.62
จ. ประจวบคีรีขันธ์	12.00	14.90	17.13	+14.9
จ. สุราษฎร์ธานี	10.00	10.50	10.50	0.00
มะพร้าวผลปอกเปลือก กทม. (บาท/ผล)	25.54	14.18	16.43	+15.7
เนื้อมะพร้าวขาวโรงงานรับซื้อ (บาท/กก.)	34.17	28.11	26.92	-4.23
น้ำมันมะพร้าวดิบ กทม. (บาท/กก.)	25.50	37.50	39.16	+4.43

7. การแก้ไขปัญหาราคามะพร้าว

7.1 การแก้ไขปัญหาราคามะพร้าวปี 2555

7.1.1 กรมการค้าภายในจัดประชุมหารือร่วมกับสำนักงานเศรษฐกิจการเกษตร โรงงานผลิตน้ำกะทิ เมื่อวันที่ 27 กรกฎาคม 2555 สรุปแนวทางแก้ไขปัญหา ดังนี้

(1) ยกระดับราคามะพร้าวผล โดยโรงงานผลิตน้ำกะทิพร้อมให้ความร่วมมือในการผลักดันราคามะพร้าวให้สูงขึ้น โดยประกาศราคารับซื้อเนื้อมะพร้าวขาวสูงขึ้นนำตลาดจากปัจจุบันรับซื้อที่ราคา กก. ละ 14 บาท/กก. ปรับเพิ่มสูงขึ้นอีก 2 บาท/กก. เป็น 16 บาท/กก. ในสัปดาห์แรก (6 ส.ค.55) และปรับเพิ่มทุกสัปดาห์ ๆ ละ 1 บาท/กก. จนถึงวันที่ 3 กันยายน 2555 เป็น 20 บาท/กก. ซึ่งทำให้ราคามะพร้าวผลปัจจุบันมีแนวโน้มปรับตัวสูงขึ้น

(2) ให้จังหวัดแหล่งผลิตกำกับดูแลส่วนเหลือการตลาดของล้ง ให้กำหนดราคารับซื้อเนื้อมะพร้าวขาวและมะพร้าวผลจากเกษตรกร ให้สอดคล้องกับราคาเนื้อมะพร้าวขาวที่โรงงานกะทิรับซื้อ โดยให้ล้งหักค่าใช้จ่ายในการรับซื้อ/แปรรูปเนื้อมะพร้าวขาวในอัตรา กก.ละ 4 บาท ซึ่งเป็นค่าใช้จ่ายที่เหมาะสม เนื่องจากล้งจะมีรายได้จากการขายผลพลอยได้อื่นในการแปรรูปเพิ่มขึ้น ได้แก่ กะลา 300 กรัม ผิวมะพร้าวสีน้ำตาลในรูปสด 120 กรัม โดยกระทรวงพาณิชย์ได้ออกประกาศคณะกรรมการ กกร. กำหนดราคารับซื้อเนื้อมะพร้าวขาวและมะพร้าวผลเป็นราคาแนะนำ เมื่อ 7 ส.ค.55

(3) ให้ผู้รวบรวมท้องถิ่น (ล้ง) ปรับลดเพิ่มส่วนเหลือการตลาดในการรับซื้อเนื้อมะพร้าวขาวจากเกษตรกรจาก กก.ละ 6-7 บาท ให้เหลือไม่เกิน กก.ละ 4 บาท ซึ่งเป็นอัตราปกติทางการค้า เพื่อให้ราคามะพร้าวผลที่เกษตรกรได้รับอยู่ในระดับที่ใกล้เคียงและเป็นสัดส่วนตามราคาเนื้อมะพร้าวขาว

**กรณีโรงงานกะทิรับซื้อเนื้อมะพร้าวขาวกก.ละ 14 บาท ล้งจะรับซื้อจากเกษตรกร กก.ละ 6-7 บาท คิดเป็นราคามะพร้าวผลละ 2.67-3 บาท (มะพร้าว 3 ผล แปรรูปได้เนื้อมะพร้าวขาว 1 กก.) หากหักส่วนเหลือการตลาดกก.ละ 4 บาท เกษตรกรจะขายมะพร้าวได้ผลละ 3.33 บาท

7.1.2 สำนักงานเศรษฐกิจการเกษตร(1) ดำเนินการประชุมคณะกรรมการพืชน้ำมันและน้ำมันพืช ในวันที่ 6 สิงหาคม 2555 พิจารณาแนวทางช่วยเหลือเกษตรกรผู้ปลูกมะพร้าวเพื่อเสนอ คชก.

(2) คณะกรรมการ คชก. ได้มีการประชุมเมื่อ 27 สิงหาคม 2555 อนุมัติเงินจากกองทุนรวมฯ จำนวน 66.87 ล้านบาท ตามข้อเสนอของคณะกรรมการพืชน้ำมันและน้ำมันพืชให้กระทรวงเกษตรและสหกรณ์ ไปดำเนินการแก้ไขปัญหาราคามะพร้าวตกต่ำตามโครงการรักษาเสถียรภาพราคามะพร้าวปี 2555 ดังนี้

(2.1) ประสานโรงงานน้ำมันมะพร้าว/ผู้รวบรวม เพื่อรับซื้อเนื้อมะพร้าวแห้งจากเกษตรกร กลุ่มหรือสถาบันเกษตรกร ในแหล่งผลิต 10 จังหวัด ปริมาณเป้าหมาย 9,000 ตัน ในราคารับซื้อเนื้อมะพร้าวแห้ง ความชื้น 5 % ณ จุดรับซื้อ กก.ละ 21 บาท และให้ผู้ประกอบการที่เข้าร่วมโครงการรับซื้อเนื้อมะพร้าวแห้ง ความชื้น 5 % ณ หน้าโรงงาน กก.ละ 15 บาท

(2.2) ภาครัฐจ่ายชดเชยส่วนต่างระหว่างราคาเป้าหมายรับซื้อกับราคาหน้าโรงงานให้เกษตรกร กลุ่ม/สถาบันเกษตรกร ไม่เกิน กก.ละ 6 บาท กรณีราคาหน้าโรงงานปรับสูงขึ้นให้ปรับอัตราชดเชยส่วนต่าง ตามที่เกิดขึ้นจริง

(2.3) ระยะเวลารับซื้อกันยายน – พฤศจิกายน 2555

ผลการดำเนินการ มีจังหวัดแหล่งผลิตมะพร้าว 8 จังหวัด เข้าร่วมโครงการ ได้แก่ ประจวบคีรีขันธ์ ชุมพร สุราษฎร์ธานี นครศรีธรรมราช ปัตตานี สมุทรสงคราม ราชบุรี และชลบุรี รับซื้อเนื้อมะพร้าวแห้งไปแล้ว 6,797.838 ตัน คิดเป็นร้อยละ 75.53 ของเป้าหมาย เกษตรกรพึงพอใจ สนใจเข้าร่วมโครงการ สำนักงานเศรษฐกิจการเกษตร กระทรวงเกษตรและสหกรณ์ มีหนังสือถึงประธาน คชก. ขอขยายเวลาโครงการ ซึ่งคชก. มีมติให้ขยายเวลารับซื้อเนื้อมะพร้าวแห้งออกไปจนถึง 15 มกราคม 2556 หลังจากหมดระยะเวลารับซื้อ สรุปปริมาณรับซื้อตั้งแต่เริ่มโครงการจนถึงสิ้นสุดระยะเวลารับซื้อ 15 มกราคม 2556 รวมปริมาณรับซื้อเนื้อมะพร้าวแห้งอยู่ที่ 8,605.38 ตัน คิดเป็นร้อยละ 95.62 ของปริมาณเป้าหมายนำ

7.2 มาตรการแก้ไขปัญหาในอดีต

7.2.1 ปี 2543

มติคณะกรรมการ คชก. เมื่อ 10 พ.ค.43, 15 มิ.ย.43, 5 ก.ย.43 และ 1 พ.ย.43 อนุมัติ

๑ เงินทุนหมุนเวียนปลอดดอกเบี้ย จำนวน 170 ล้านบาท ให้ อคส. แทรกแซงรับซื้อเนื้อมะพร้าวแห้ง 90% จากเกษตรกร สถาบันเกษตรกร เพื่อจำหน่ายต่อไป

๑ กำหนดราคาเป้าหมายนำเนื้อมะพร้าวแห้ง 90% (ทับสะเก) กก.ละ 10.74 บาท ส่วนแหล่งผลิตอื่นให้กำหนดโดยเทียบเคียงจากฐานราคาเป้าหมายนำเนื้อมะพร้าวแห้ง 90% (ทับสะเก) ด้วยวิธีคำนวณราคาในแต่ละจังหวัดเพิ่ม-ลด ได้ตามสัดส่วนราคาตลาดและคุณภาพสินค้า

๑ ปรับลดราคาแทรกแซงรับซื้อเนื้อมะพร้าวแห้ง 90% (ทับสะเก) เหลือ กก.ละ 7.64 บาท สำหรับแหล่งผลิตอื่นให้ปรับเพิ่ม-ลดตามสัดส่วนราคาตลาดและคุณภาพสินค้า

๑ ระยะเวลารับซื้อ มิ.ย.-พ.ย.43

๑ ระยะเวลาโครงการ มิ.ย.43-ก.พ.44

● ประกาศ อคส. เมื่อ 30 มิ.ย.43 (มติคชก. 15 มิ.ย.43) ** ประกาศอคส. เมื่อ 10 พ.ย.43 (มติคชก. 1 พ.ย.43)

ผลการดำเนินงาน

การรับซื้อ-ขาย	ปริมาณ (ตัน)	ราคาซื้อ (บาท/กก.)	มูลค่า (ล้านบาท)
จ.ประจวบฯ	5,396	10.74* , 7.64**	56.21
จ.ชุมพร	5,719	10.00 , 7.11	55.57
จ.นครศรีฯ	4,135	9.37 , 6.67	38.50
จ.สุราษฎร์ธานี	5,295	9.37 , 6.67	48.87
รวม	20,545	9.89 , 7.02	199.15

การจำหน่าย อคส.ประมูลจำหน่ายภายในประเทศทั้งหมด

สรุปการซื้อขาย	ปริมาณ (ตัน)	ราคาเฉลี่ย(บาท/กก.)	มูลค่า (ล้านบาท)
การรับซื้อ (มี.ย. – พ.ย.43)	20,545	9.69	199.15
การจำหน่าย (ก.ย.43 – ก.พ.44)	20,545	4.37	89.76
ขาดทุนราคา	-	5.32	109.39
ค่าใช้จ่ายทั้งสิ้น	-	0.35	7.24
ต้นทุนทั้งโครงการ	-	5.67	116.63

7.2.2 ปี 2544

มติคณะกรรมการ คชก. เมื่อ 22 มี.ค.44 1) อนุมัติเงินทุนจำนวน 125 ล้านบาท ให้ อคส. ดำเนินการแทรกแซงตลาดรับซื้อเนื้อมะพร้าวแห้ง 90% จากเกษตรกรรายย่อยแล้วส่งออก หรือจำหน่ายให้กับผู้ซื้อเพื่อนำไปส่งออก หรือสกัดน้ำมันมะพร้าวแล้วส่งออกทันที ปริมาณแทรกแซง 20,000 ตัน 2) กำหนดราคาเป้าหมายนำเนื้อมะพร้าวแห้ง 90% (ทับสะเก)กก.ละ 8.00 บาท และราคารับซื้อเนื้อมะพร้าวแห้ง 90% (ทับสะเก)กก.ละ 6.00 บาท สำหรับแหล่งผลิตอื่นให้กำหนดโดยเทียบเคียงจากฐานราคาเป้าหมายนำเนื้อมะพร้าวแห้ง 90%(ทับสะเก) ด้วยวิธีคำนวณราคาในแต่ละจังหวัด เพิ่ม-ลด ได้ตามสัดส่วนราคาตลาดและคุณภาพสินค้า 3) ระยะเวลารับซื้อ มี.ค.-ส.ค.44 4) ระยะเวลาโครงการ มี.ค.-ต.ค.44

ผลการดำเนินงาน เนื่องจากราคาเนื้อมะพร้าวแห้ง 90% มีแนวโน้มสูงขึ้นใกล้เคียงกับราคารับซื้อที่ คชก.กำหนด (กก.ละ 6.00 บาท) จึงได้ชะลอการรับซื้อไว้จนถึงสิ้นสุดระยะเวลาโครงการเดือน ต.ค.44 เนื่องจากราคาอยู่ในเกณฑ์ดี

7.2.3 การแก้ไขปัญหาให้มีมะพร้าวเพียงพอต่อความต้องการใช้ในปี 2553 กรมการค้าภายในได้จัดประชุมผู้เกี่ยวข้อง (30 พฤศจิกายน 53)มติที่ประชุม กำหนดแนวทางแก้ไขปัญหา ดังนี้ 1) **ระยะสั้น** กรมการค้าต่างประเทศเร่งรัดดำเนินการนำประกาศกระทรวงพาณิชย์ เรื่อง การนำเมล็ดถั่วเหลือง มะพร้าว เนื้อมะพร้าวแห้ง และน้ำมันมะพร้าว เข้ามาในราชอาณาจักรตามความตกลงเขตการค้าเสรีอาเซียน และประกาศกรมการค้าต่างประเทศ เรื่องหลักเกณฑ์วิธีการ และเงื่อนไขในการขอและการออกหนังสือรับรองแสดงการได้รับสิทธิในการยกเว้นภาษีทั้งหมดหรือบางส่วน ลงในราชกิจจานุเบกษา เพื่อให้สามารถนำเข้ามะพร้าวภายใต้กรอบ AFTA ได้ทันในช่วงปลายเดือนธันวาคม 53 ซึ่งอัตราอากรภายใต้กรอบ AFTA มะพร้าวผล มะพร้าวฝอย น้ำมันมะพร้าว ไม่จำกัดปริมาณนำเข้า ภาษี 0% เนื้อมะพร้าวแห้งไม่จำกัดปริมาณนำเข้าภาษี 5 % 2) **ระยะยาว** (1) เสนอคณะกรรมการพืชน้ำมันและน้ำมันพืชพิจารณากำหนดแผนการส่งเสริมการปลูกมะพร้าวให้เป็นรูปธรรม เพื่อรองรับนโยบายส่งเสริมครัวไทยสู่ครัวโลก (2) กรมวิชาการเกษตรประสานเวียดนาม พม่า ขอให้ส่งรายการศัตรูพืชและการบริหารจัดการการจำกัดศัตรูพืช เพื่อให้กรมวิชาการวิเคราะห์ความเสี่ยง ซึ่งจะทำให้ไทยมีแหล่งนำเข้าเพิ่มขึ้น ขณะนี้มีประเทศที่ผ่านการวิเคราะห์ความเสี่ยงจากกรมวิชาการเกษตรเพียงประเทศเดียวคืออินโดนีเซีย (3) กรมส่งเสริมการเกษตรส่งเสริมการขยายการผลิตมะพร้าว โดยสนับสนุนมะพร้าวพันธุ์ดีที่ให้ผลผลิตสูง คุณภาพดีเพื่อทดแทนมะพร้าวพันธุ์ดั้งเดิม

ผลการดำเนินการแก้ไขปัญหามะพร้าว

1) การนำเข้ามะพร้าว กรมการค้าต่างประเทศได้ดำเนินการนำประกาศกระทรวงพาณิชย์ และประกาศของกรมการค้าต่างประเทศเรื่องการนำเข้ามะพร้าวภายใต้กรอบ AFTA ปี 2554 ลงประกาศในราชกิจจานุเบกษาแล้ว เมื่อวันที่ 23 ธันวาคม 2553

2) การวิเคราะห์ความเสี่ยงศัตรูพืชและการบริหารจัดการการกำจัดศัตรูพืช กรมวิชาการเกษตรได้วิเคราะห์ความเสี่ยงศัตรูพืชของมะพร้าวผลของ ประเทศมาเลเซีย เวียดนาม อินโดนีเซีย และเสนอผ่านอนุกรรมการด้านการนำเข้าสิ่งต้องห้ามเพื่อการค้าและเพื่อกิจการอื่นแล้ว และนำเสนอผ่านคณะกรรมการกักพืชแล้ว ขณะนี้กรมวิชาการเกษตรได้ประกาศกำหนดเงื่อนไขการนำเข้ามะพร้าวจากสาธารณรัฐสังคมนิยมเวียดนาม มาเลเซีย และ สาธารณรัฐอินโดนีเซีย พ.ศ. 2554 ลงวันที่ 27 เมษายน 2554 และได้ลงประกาศในราชกิจจานุเบกษาแล้ว ดังนั้นธุรกิจโรงงานแปรรูปมะพร้าว ประสงค์จะนำเข้าผลมะพร้าวแก่ปอกเปลือก เนื้อมะพร้าวสด เนื้อมะพร้าวแห้ง จะต้องดำเนินการให้เป็นไปตามเงื่อนไขในการนำเข้าตามประกาศของกรมวิชาการเกษตรด้วย ส่วนการส่งเสริมการขยายการผลิตมะพร้าว กรมส่งเสริมการเกษตรจะได้ยกร่าง โครงการเพิ่มประสิทธิภาพการผลิตมะพร้าวเพื่อเสนอกระทรวงเกษตรและสหกรณ์พิจารณาต่อไป

3) การแก้ไขผลผลิตมะพร้าวไม่เพียงพอกับความต้องการใช้ ในประเทศ กระทรวงเกษตรและสหกรณ์ได้แต่งตั้งคณะกรรมการจัดทำยุทธศาสตร์มะพร้าว ประกอบด้วย หัวหน้ากลุ่มภารกิจด้านส่งเสริมและพัฒนาเกษตรกรและระบบสหกรณ์ เป็นประธาน อธิบดีกรมส่งเสริมการเกษตร เป็นรองประธาน กรรมการประกอบด้วย หัวหน้าส่วนราชการ หรือ ผู้แทนจาก สำนักงานประมง กรมพัฒนาที่ดิน กรมวิชาการเกษตร กรมส่งเสริมสหกรณ์ สำนักงานเศรษฐกิจการเกษตร กรมการค้าต่างประเทศ กรมการค้าภายใน สำนักงานเศรษฐกิจอุตสาหกรรม ธนาคารเพื่อการเกษตรและสหกรณ์การเกษตร นายกสมาคมชาวสวนมะพร้าวแห่งประเทศไทย ประธานกรรมการสหกรณ์ชาวสวนมะพร้าวประจำบุรีรัมย์ จำกัด และ ภาคเอกชนที่เกี่ยวข้อง โดยมี ผู้อำนวยการสำนักส่งเสริมและจัดการสินค้าเกษตร กรมส่งเสริมการเกษตร เป็นกรรมการและเลขานุการ ผู้แทนสำนักงานเศรษฐกิจการเกษตร เป็นกรรมการและผู้ช่วยเลขานุการ ผู้เชี่ยวชาญด้านส่งเสริมและจัดการการผลิตไม้ผล ไม้ยืนต้น และยางพารา กรมส่งเสริมการเกษตร เป็นกรรมการและผู้ช่วยเลขานุการ เพื่อยกร่างยุทธศาสตร์มะพร้าวปี 2555 – 2559 ขณะนี้ได้ยกร่างยุทธศาสตร์มะพร้าวเสร็จสิ้นแล้ว และได้มีการส่งร่างยุทธศาสตร์ให้ฝ่ายเลขานุการ คณะกรรมการพืชน้ำมันและน้ำมันพืช เพื่อเสนอคณะกรรมการชุดดังกล่าวพิจารณาต่อไป

8. มาตรการรองรับการเปิดตลาด สินค้ามะพร้าว

8.1 การเปิดตลาดภายใต้ AFTA และ WTO

คณะกรรมการพืชน้ำมันและน้ำมันพืชได้กำหนดมาตรการบริหารการนำเข้า ดังนี้

การนำเข้าภายใต้กรอบ AFTA

- ผู้นำเข้าต้องขอหนังสือรับรองแสดงการได้รับสิทธิในการยกเว้นภาษีทั้งหมดหรือบางส่วนตามกรอบ AFTA การขอและการออกหนังสือรับรองเป็นไปตามหลักเกณฑ์ วิธีการและเงื่อนไขที่กำหนดสำหรับแต่ละสินค้า ตามประกาศกรมการค้าต่างประเทศ เรื่อง หลักเกณฑ์ วิธีการ และเงื่อนไขในการขอและการออกหนังสือรับรองแสดงการได้รับสิทธิในการยกเว้นภาษีทั้งหมดหรือบางส่วน สำหรับเมล็ดถั่วเหลือง มะพร้าว เนื้อมะพร้าวแห้ง และน้ำมันมะพร้าวที่นำเข้ามาในราชอาณาจักรตามความตกลงเขตการค้าเสรีอาเซียน พ.ศ. 2553
- ต้องเป็นผู้ขึ้นทะเบียนเป็นผู้นำเข้ากับกรมการค้าต่างประเทศ
- กำหนดช่วงเวลานำเข้าภายใต้ AFTA มกราคม-พฤษภาคม, พฤศจิกายน-ธันวาคม ของแต่ละปี

การเปิดตลาดนำเข้ามะพร้าวและผลิตภัณฑ์ ปี 2555-ปัจจุบัน						
	AFTA		WTO ในโควตา		WTO นอกโควตา	
	ปริมาณ	อากร	ปริมาณ	อากร	ปริมาณ	อากร
มะพร้าวผล	ยกเลิกโควตา	0%	2,317 ตัน	20 %	ไม่ผูกพัน	54%
มะพร้าวเป็นฝอย	ยกเลิกโควตา	0%	110 ตัน	20%	ไม่ผูกพัน	54%
น้ำมันมะพร้าว	ยกเลิกโควตา	0%	410 ตัน	20%	ไม่ผูกพัน	52%
เนื้อมะพร้าวแห้ง	ยกเลิกโควตา	5%	1,157 ตัน	20%	ไม่ผูกพัน	36%

การบริหารการนำเข้าในโควตา WTO

- ผู้นำเข้าต้องขอหนังสือรับรองจาก กรมการค้าต่างประเทศ โดยผู้นำเข้าต้องมีคุณสมบัติ
 - 1) นิติบุคคลและเป็นโรงงานที่ใช้มะพร้าวเป็นวัตถุดิบในการผลิตของตนเอง
 - 2) เปิดดำเนินการกิจการอยู่ในปัจจุบัน
 - 3) มีประวัตินำเข้าย้อนหลัง 3 ปี (เฉพาะมะพร้าวฝอย)
- กำหนดช่วงเวลาในการนำเข้ามะพร้าวผล น้ำมันมะพร้าว เนื้อแห้งในโควตา WTO ปี 56 ช่วงเวลานำเข้า 1 ม.ค. 57 ถึง 31 พ.ค. 57 และ 1 พ.ย. 57 - ธ.ค. 57 มะพร้าวฝอยช่วงเวลานำเข้าในโควตา 1 ม.ค. ถึง 31 ธันวาคม 57

การนำเข้านอกโควตา WTO ไม่กำหนดปริมาณนำเข้า ต้องยื่นขอหนังสือรับรองแสดงการชำระภาษีไปแสดงต่อศุลกากร

8.2 เพิ่มประสิทธิภาพการค้าในประเทศ ให้ผู้ซื้อปิดป้ายแสดงราคารับซื้อมะพร้าวผล เนื้อมะพร้าวแห้ง เนื้อมะพร้าวขาว เพื่อให้เกิดความเป็นธรรมแก่เกษตรกร

ราคามะพร้าวผลและผลิตภัณฑ์ (ณ แหล่งผลิต และ กทม.)

AG07 : มะพร้าว 1 F : ราคา (ณ แหล่งผลิต กทม.)

	ม.ค.	ก.พ.	มี.ค.	เม.ย.	พ.ค.	มิ.ย.	ก.ค.	ต.ค.	ก.ย.	ต.ค.	พ.ย.	ธ.ค.	เฉลี่ย	เฉลี่ย
1. ราคามะพร้าวผลแก่ ผลใหญ่ทั้งเปลือก (ที่เกษตรกรขายได้ เฉลี่ยทั้งประเทศ) 1/ : บาท/ผล														
ปี 2550	5.50	5.42	4.78	4.53	4.24	3.86	3.55	3.25	3.32	3.61	4.07	4.50	4.22	3.64
ปี 2551	4.45	4.47	5.51	6.08	6.28	6.11	5.92	6.13	6.18	6.47	6.94	6.99	5.96	6.18
ปี 2552	6.73	6.36	6.35	6.54	6.41	5.62	5.47	5.32	5.07	5.29	5.28	5.27	5.81	5.53
ปี 2553	5.22	5.31	5.76	5.88	5.71	5.82	5.65	5.72	6.19	6.54	8.15	11.90	6.49	5.94
ปี 2554	13.48	14.36	14.73	14.26	14.15	13.63	13.04	12.30	12.07	12.16	12.76	12.45	13.28	12.89
ปี 2555	12.83	12.45	10.46	8.59	6.21	4.21	3.21	3.15	3.38	3.34	3.36	3.81	6.25	3.92
ปี 2556	4.63	4.87	5.36	6.62	7.64	7.72	7.57	7.36	8.27	11.85	14.49	15.50	8.49	8.40
ปี 2557	15.40	15.36	15.49	15.30	14.32	10.96	9.30	8.11	7.54	8.62			12.04	9.81
2. ราคาเนื้อมะพร้าวแห้ง 90% (ที่เกษตรกรขายได้ เฉลี่ยทั้งประเทศ) 1/ : บาท/กก.														
ปี 2550	10.70	10.82	10.63	10.58	10.33	10.67	11.53	11.97	11.68	11.05	10.91	12.45	11.11	11.21
ปี 2551	13.29	13.98	15.27	15.31	15.35	15.75	16.94	17.44	17.18	16.70	17.00	17.93	16.01	16.56
ปี 2552	17.74	15.18	15.45	15.73	16.02	15.90	15.75	14.99	14.10	13.00	12.24	12.54	14.89	14.96
ปี 2553	12.71	12.34	12.49	12.54	12.60	12.57	12.14	12.33	13.53	14.61	15.43	15.81	13.26	12.96
ปี 2554	16.52	17.96	18.86	18.92	18.16	17.55	17.83	17.65	14.25	17.98	18.43	18.41	17.71	17.24
ปี 2555	18.15	18.25	16.72	16.48	14.93	12.23	11.70	12.42	10.36	11.63	10.3	10.43	13.63	12.21
ปี 2556	10.38	10.42	11.31	10.87	10.94	10.13	10.32	11.00	11	10.92	12.85	13.46	11.13	10.72
ปี 2557	11.88	13.27	13.04	14.00	12.78	11.12	12.97	12.62	12.22	12.54			12.64	12.38
3. ราคามะพร้าวผลใหญ่ ปอกเปลือก (ขายส่ง ณ ตลาด กทม.) 2/ : บาท/ผล														
ปี 2550	11.75	11.45	10.01	8.76	8.03	7.27	6.75	6.75	6.75	7.09	8.25	8.25	8.43	7.11
ปี 2551	8.25	9.08	10.70	11.47	11.83	10.39	10.73	11.55	14.00	15.95	16.15	16.05	12.18	12.41
ปี 2552	14.10	13.36	13.05	12.75	11.92	10.34	10.05	9.75	9.48	9.39	9.75	9.75	11.14	10.16
ปี 2553	10.10	10.53	12.64	13.13	11.65	10.86	10.91	13.20	15.98	20.04	24.24	24.38	14.81	13.77
ปี 2554	24.89	26.55	25.75	25.34	24.13	21.98	20.78	20.18	19.86	24.38	25.77	26.50	23.84	21.89
ปี 2555	26.30	23.45	18.34	15.68	13.10	11.21	9.31	8.50	8.5	8.50	9.03	10.74	13.56	9.85
ปี 2556	11.50	11.50	13.24	14.36	14.50	13.75	13.64	15.14	19.52	25.54	27.83	28.50	17.42	17.02
ปี 2557	28.50	27.00	26.50	26.50	25.94	22.81	19.78	18.81	14.18	16.43			22.65	19.66
4. ราคาเนื้อมะพร้าวขาว (ณ โรงงานกะทิสด กทม.) 2/ : บาท/กก.														
ปี 2550	18.08	16.98	14.03	12.50	11.70	10.05	9.28	9.25	8.78	9.16	10.75	11.08	11.80	9.70
ปี 2551	12.49	15.10	17.23	17.86	18.78	18.77	18.75	19.16	23.00	25.91	25.50	24.70	19.77	20.73
ปี 2552	18.70	16.91	17.31	17.25	15.31	14.07	13.85	13.01	12.48	11.92	12.25	12.25	14.61	13.44
ปี 2553	12.95	14.03	18.36	19.44	18.59	17.93	17.74	19.69	23.00	30.45	36.36	36.50	22.09	21.23
ปี 2554	39.70	43.50	43.50	43.50	42.56	41.50	39.18	33.14	31.95	36.40	36.50	36.50	38.99	37.46
ปี 2555	36.50	34.16	27.91	24.56	20.60	17.21	14.17	15.14	19.14	20.00	20.00	20.00	22.45	17.71
ปี 2556	20.00	20.00	18.86	18.73	20.33	21.25	22.14	23.73	29.14	34.17	39.00	41.16	25.71	25.13
ปี 2557	42.00	41.63	41.50	41.50	40.66	37.36	35.46	33.21	28.11	26.92			36.84	33.62
5. ราคาเนื้อมะพร้าวแห้ง 90% (โรงงานที่บิษัทมะพร้าวปริมณฑล) 2/ : บาท/กก.														
ปี 2550	13.25	13.41	13.10	13.07	13.20	13.02	12.70	12.65	12.57	13.01	13.60	13.90	13.12	12.86
ปี 2551	15.26	15.62	17.23	17.44	18.22	19.79	21.39	19.43	19.07	19.20	18.55	17.75	18.25	19.52
ปี 2552	16.04	15.18	16.19	16.25	16.95	16.85	16.18	15.59	14.77	13.75	13.60	13.63	15.42	15.68
ปี 2553	13.85	13.95	14.07	14.10	14.25	14.43	14.84	15.71	16.18	ขาดตลาด	ขาดตลาด	ขาดตลาด	14.60	15.08
ปี 2554	26.21	27.50	27.50	ขาดตลาด	ขาดตลาด	ขาดตลาด	ขาดตลาด	ขาดตลาด	ขาดตลาด	ขาดตลาด	ขาดตลาด	ขาดตลาด	27.07	#DIV/0!
ปี 2555	ขาดตลาด	ขาดตลาด	ขาดตลาด	ขาดตลาด	ขาดตลาด	ขาดตลาด	12.12	10.77	10.5	11.50	11.50	11.50	11.32	11.22
ปี 2556	11.50	11.50	11.50	11.50	11.50	10.75	10.50	10.50	10.95	11.46	11.50	11.50	11.22	10.94
ปี 2557	11.50	11.50	ขาดตลาด	ขาดตลาด	ขาดตลาด	ขาดตลาด	ขาดตลาด	14.00	14.45	15.32			13.35	14.59
6. ราคาน้ำมันมะพร้าวดิบ (ขายส่งตลาดกทม.) 2/ : บาท/กก.														
ปี 2550	25.75	27.76	27.09	27.30	28.04	28.92	27.09	27.09	27.15	29.25	32.57	33.18	28.43	27.92
ปี 2551	36.33	36.88	38.12	38.40	39.34	41.07	44.68	40.02	37.24	36.51	35.72	34.92	38.27	39.81
ปี 2552	33.18	31.47	31.92	32.50	33.53	32.92	31.02	29.68	28.57	25.70	25.09	25.36	30.08	30.24
ปี 2553	26.58	27.09	27.70	28.25	28.64	30.32	31.88	33.82	35.01	ขาดตลาด	ขาดตลาด	ขาดตลาด	29.92	31.93
ปี 2554	ขาดตลาด	ขาดตลาด	ขาดตลาด	63.50	65.50	65.09	61.00	55.26	54.5	54.50	54.50	54.50	58.71	59.31
ปี 2555	51.50	51.50	48.50	42.85	42.50	37.17	33.98	31.91	31.5	31.50	31.50	31.50	38.83	34.76
ปี 2556	31.50	31.50	29.83	26.50	23.79	24.00	24.50	24.50	25.4	25.50	ขาดตลาด	ขาดตลาด	26.70	24.62
ปี 2557	ขาดตลาด	ขาดตลาด	ขาดตลาด	ขาดตลาด	ขาดตลาด	ขาดตลาด	ขาดตลาด	37.50	37.5	39.16			38.05	38.05

หอมแดง

1. ผลผลิตและการใช้ (ตัน)	ปี 2554/55	ปี 2555/56	ปี 2556/57	ปี 2557/58*	
1.1 ผลผลิตไทย (สศก.)	220,491	128,939	128,832	127,757	
- พื้นที่ปลูก (ไร่)	99,105	71,321	65,295	61,777	
- แหล่งผลิต	ศรีสะเกษ (37%) เชียงใหม่ (19.11%) พะเยา (9.14%) เพชรบูรณ์ (8.20%)				
- จำนวนคร้วเรือน	38,055	30,779	na		
- ผลผลิตเฉลี่ย/ไร่ (กก./ไร่)	2,225	1,808	1,973	2,068	
- ต้นทุนการผลิต	10.78	12.26	13.48		
1.2 ความต้องการใช้	250,127	125,909	152,300		
<small>(ที่มา: คณะอนุกรรมการจัดการการผลิตและการตลาด กระเทียม หอมแดง หอมหัวใหญ่ และมันฝรั่ง)</small>					
1.3 นำเข้า	ปี 2554	ปี 2555	ปี 2556	ปี 2557	
ปริมาณ (ตัน)	41,255	59,495	29,414	(ม.ค.-ก.ย.57) 6,470	
มูลค่า (ล้านบาท)	367.90	540.96	321.39	56.44	
1.4 ส่งออก				(ม.ค.-ก.ย.57)	
ปริมาณ (ตัน)	54,350	37,588	32,444	25,948	
มูลค่า (ล้านบาท)	589.63	431.41	427.74	332.87	
<small>(ที่มา : นำเข้า-ส่งออก กรมศุลกากร)</small>					
ประเทศคู่ค้า อินโดนีเซีย มาเลเซีย สิงคโปร์					
ประเทศคู่แข่ง ฟิลิปปินส์ เวียดนาม อินเดีย					
2. ราคา (บาท/กก.)	ปี 2554	ปี 2555	ปี 2556	ปี 2557	
				ก.ย.	ต.ค.
2.1 ราคาเกษตรกรขายได้ (สศก.)					
-หอมแดงหัวใหญ่คละ(ปิ้ง)	23.32	22.15	23.30	-	-
2.2 ราคาขายส่งตลาดกทม.					
-หอมแดงศรีสะเกษมัดจุกใหญ่	39.83	25.17	30.92	-	-
-หอมแดงภาคเหนือมัดจุกใหญ่	47.39	43.30	64.70	42.50	47.95
3. สภาพปัญหา					
3.1 ผลผลิตออกสู่ตลาดในลักษณะกระจุกตัวในช่วงเวลาเดียวกัน ทำให้ตลาดไม่สามารถรองรับได้					
3.2 หอมแดงเป็นสินค้าที่เน่าเสียได้ง่าย การเก็บรักษาไม่ถูกต้อง ในสภาพอากาศถ่ายเทไม่สะดวก อาจทำให้เกิดเชื้อรา สร้างหน่อ ราก และเสื่อมสภาพได้เร็วขึ้น					
3.3 ราคาผลผลิตหอมแดงจากประเทศคู่แข่ง ต่ำกว่าราคาในประเทศ					
3.4 การกำหนดมาตรการนำเข้าของอินโดนีเซีย ทำให้การส่งออกชะงัก					
4. สถานการณ์และแนวโน้ม					
4.1 การผลิต ปี 2557/58 สศก. คาดการณ์ (ก.ย.57) เนื้อที่เพาะปลูกหอมแดงภาคเหนือลดลงจากการขาดแคลนหัวพันธุ์และต้นทุนการผลิตสูง เกษตรกรปรับเปลี่ยนไปปลูกพืชผัก กระเทียม และยาสูบแทน ส่วนภาค					

ตะวันออกเฉียงเหนือเพิ่มขึ้นเนื่องจากราคาหอมแดงปี 2557 เกษตรกรขายได้ราคาดี จึงจูงใจให้เกษตรกรขยายพื้นที่ปลูกเพิ่มมากขึ้น เนื้อที่เพาะปลูกรวมทั้งประเทศลดลงจากปีที่ผ่านมาร้อยละ 5.39 สำหรับผลผลิตต่อไร่คาดว่าจะเพิ่มขึ้นจากปีก่อนร้อยละ 4.82 ส่วนผลผลิตรวมทั้งประเทศคาดว่าจะลดลงตามการลดลงของเนื้อที่เพาะปลูกจากปีที่ผ่านมา ร้อยละ 0.83

4.2 การตลาด ปี 2557 ช่วงที่ผลผลิตออกสู่ตลาดในเดือนมกราคม-กุมภาพันธ์ ราคาหอมแดงแห้งใหญ่คณะที่เกษตรกรขายได้ กก.ละ 13 บาท และราคาต่ำลงเหลือ กก.ละ 8-9 บาทในช่วงเดือนมีนาคม-เมษายน เนื่องจากเป็นช่วงที่ผลผลิตออกสู่ตลาดมาก ประกอบกับอินโดนีเซียได้กำหนดมาตรการนำเข้าหอมแดงจากต่างประเทศ โดยการกำหนดโควตาเข้าจากประเทศคู่ค้า ได้แก่ เวียดนาม ฟิลิปปินส์ และไทย ส่งผลให้การส่งออกหอมแดงของไทยชะลอตัว แม้ว่ารัฐบาลไทยจะพยายามเจรจาผ่อนปรนแต่ไม่เป็นผล

4.3 สถานการณ์เดือนตุลาคม 2557 ผลผลิตหอมแดง (ฤดูแล้ง) ปี 2557/58 เกษตรกรจังหวัดศรีสะเกษทยอยปลูกหอมแดงมากขึ้น คาดว่าผลผลิตรุ่นแรกจะออกสู่ตลาดประมาณปลายเดือนพฤศจิกายน 2557

5. กฎระเบียบการนำเข้าหอมแดงของอินโดนีเซียที่ส่งผลกระทบต่อ การส่งออกหอมแดง

5.1 ในปี 2555 อินโดนีเซียออกกฎระเบียบควบคุมการนำเข้าหอมแดง เนื่องจากการนำเข้าหอมแดงจากต่างประเทศในช่วงการเก็บเกี่ยวผลผลิตของเกษตรกรอินโดนีเซีย จะทำให้เกษตรกรสูญเสียรายได้ และราคาหอมแดงในประเทศตกต่ำ อินโดนีเซียจึงได้ออกกฎระเบียบการนำเข้า (ก.พ.55) ดังนี้

5.1.1 หนังสือรับรองการนำเข้าสินค้าพืชสวนจากกระทรวงเกษตรของอินโดนีเซีย (Recommendation on Import of Horticultural Products : RIPH) กำหนดให้การนำเข้าสินค้าพืชสวนจะต้องยื่นขอ RIPH ทุก 3 เดือน โดยจะพิจารณาจากผลผลิต ช่วงเวลาการผลิต ความต้องการบริโภคภายในประเทศประกอบการกำหนดปริมาณที่ให้นำเข้าในคำรับรอง

5.1.2 ใบอนุญาตนำเข้า (Import Producer : IP) กระทรวงการค้าอินโดนีเซียกำหนดให้ผู้นำเข้าจะต้องยื่นขอจดทะเบียนเป็นผู้นำเข้าประเภทผู้ผลิต (Manufacturing Importer : MI) หรือผู้นำเข้าประเภทผู้ค้า (Register Importer : IT) ตาม The Provision of Importer Identification Number (API) โดยอินโดนีเซียจะออกหนังสือรับรอง 2 ครั้งต่อปี คือ จะออกหนังสือรับรองในเดือนธันวาคม สำหรับการนำเข้าเดือนมกราคม - มิถุนายน และเดือนมิถุนายน สำหรับการนำเข้าเดือนกรกฎาคม - ธันวาคม

5.2 เนื่องจากกฎระเบียบและขั้นตอนที่อินโดนีเซียกำหนดตาม 5.1 มีความซับซ้อนส่งผลกระทบต่อความเสียหายในตลาดอินโดนีเซีย หอมแดงในตลาดขาดแคลนทำให้ราคาในประเทศสูงขึ้นมาก อินโดนีเซียจึงได้ออกกฎระเบียบใหม่ โดยมีวัตถุประสงค์เพื่อลดขั้นตอนการขอใบอนุญาตการนำเข้า (23 เม.ย.56) ซึ่งสรุปได้ ดังนี้

5.2.1 การขอรับใบอนุญาต IP,IT และ RIPH สามารถทำได้ผ่านทางออนไลน์ (INATRADE) สำนักให้บริการทางการค้าอินโดนีเซียจะดำเนินการออกใบอนุญาตให้อย่างช้า 2 วัน นับจากได้รับเอกสารหลักฐานต่าง ๆ ครบถ้วน

5.2.2 ไม่มีการกำหนดโควตา (Quota) การนำเข้าสินค้าพืชสวน เพราะจะมีกระบวนการอนุญาตที่สะดวกรวดเร็วผ่านระบบออนไลน์

5.3 ในเดือนสิงหาคม 2556 อินโดนีเซียออกกฎระเบียบเกี่ยวกับการอนุญาตนำเข้าสินค้าพืชสวนใหม่ 2 ฉบับ โดยในส่วนที่เกี่ยวข้องกับหอมแดง สรุปได้ดังนี้

5.3.1 กฎกระทรวงการค้าฉบับที่ 47/M-DAG/PER/8/2013 แก้ไขเพิ่มเติมกฎกระทรวงการค้าฉบับที่ 16/M-DAG/PER/4/2013 มีผลตั้งแต่วันที่ 2 กันยายน 2556

- 1) การยื่นขอใบอนุญาตนำเข้าหอมแดงสามารถยื่นขอได้ตลอดเวลาและใบอนุญาตนำเข้ามีอายุ 3 เดือน
 - 2) หอมแดงที่ได้รับอนุญาตนำเข้า ต้องมีการนำเข้าไม่ต่ำกว่าร้อยละ 80 ของปริมาณที่ได้รับอนุญาตในแต่ละช่วงเวลาอนุญาตที่กำหนด
 - 3) การนำเข้าสินค้าหอมแดงเพื่อการบริโภคจะอยู่ภายใต้การสังเกตราคาอ้างอิงของคณะทำงานเฝ้าระวังราคาสินค้าของกระทรวงการค้าที่แต่งตั้ง หากพบว่าราคาสินค้านำเข้าเพื่อบริโภคต่ำกว่าราคาอ้างอิงจะเลื่อนการอนุญาตนำเข้าจนกว่าจะอยู่ในระดับราคาอ้างอิง โดยคณะทำงานฯสามารถประเมินราคาได้ตลอดเวลา
 - 4) กำหนดให้มีการระงับการอนุญาตผู้นำเข้า IP และ RI หากพบว่าไม่ดำเนินการตามหลักเกณฑ์เงื่อนไขที่กำหนดในการนำเข้าและการรายงานผล
 - 5) ผู้ที่ถูกเพิกถอน IP และ RI สามารถยื่นสมัครใหม่ได้ หลังจากวันที่ถูกเพิกถอนไม่น้อยกว่า 2 ปี
- 5.3.2 กฎกระทรวงเกษตรฉบับที่ 86/Permentan/OT.140/8/2013 ยกเลิกกฎกระทรวงเกษตรฉบับที่ 47/Permentan/OT.140/4/2013 เพื่อให้เกิดความชัดเจนเข้าใจง่ายโดยอ้างอิง Result of Economic Limited Coordination Meeting on 27 August 2013 related to Trading System Policy of Beef, Horticulture and Others (letter Number S-169/M.EKON/08/2013 on 27 August 2013) มีผลตั้งแต่วันที่ประกาศ 30 สิงหาคม 2556
- 1) การนำเข้าสินค้าพืชสวนต้องได้รับคำแนะนำ RIPH จากกระทรวงเกษตร ก่อนขอใบอนุญาตนำเข้าจากกระทรวงการค้า ซึ่งการออกคำแนะนำ RIPH สำหรับสินค้าหอมแดงจะขึ้นกับราคาอ้างอิงที่กำหนดโดยกระทรวงการค้า
 - 2) สินค้าพืชสวนเพื่อการบริโภคต้องเป็นไปตามกฎระเบียบความปลอดภัยที่กำหนด ผู้นำเข้าต้องยื่นข้อมูลที่เกี่ยวข้องและข้อมูลทางเทคนิคประกอบการขอ RIPH ได้แก่
 - (ก) ข้อมูลการขึ้นทะเบียนพื้นที่แหล่งผลิต หรือใบรับรอง GAP
 - (ข) ข้อมูลการขึ้นทะเบียนโรงคัดบรรจุที่ออกโดยหน่วยงานรับผิดชอบของประเทศผู้ผลิต
 - (ค) คำรับรองการเป็นเจ้าของโรงจัดเก็บสินค้าและกระจายสินค้าพืชสวนตามลักษณะและประเภทผลิตภัณฑ์
 - (ง) คำรับรองความเหมาะสมความสามารถการจัดเก็บสินค้า และ
 - (จ) ข้อมูลแผนการจัดกระจายสินค้าตามเวลาและพื้นที่
 ข้อมูลทั้งหมดจะต้องเป็นภาษาอินโดนีเซีย (Bahasa Indonesia)
 - 3) การออก RIPH เมื่อได้รับคำร้องจากผู้ยื่น โดยต้องยื่นข้อมูลประกอบ ได้แก่ ชื่อสินค้า พิกัดภาคีศุลกากร เวลามาเข้า ประเทศแหล่งผลิต และด่านนำเข้า
 - 4) การยื่นขอ RIPH สามารถดำเนินการได้ทาง On line ผ่านเว็บไซต์ที่กำหนดเท่านั้น ในกรณีหากมีสถานการณ์ไม่ปกติ (หน่วยงานจะแจ้งเป็นหนังสือ) และไม่สามารถยื่นผ่านทาง On line ได้ สามารถยื่นได้ด้วยตนเองก่อนวันสุดท้ายที่กำหนด
 - 5) อธิบดีที่ได้รับมอบหมายจะแจ้งให้ทราบภายใน 7 วันทำการ สำหรับการพิจารณาความสมบูรณ์ของข้อมูลการยื่นขอ หากสมบูรณ์จะสามารถออก RIPH ได้ หากไม่สมบูรณ์จะส่งคืนคำร้อง
 - 6) หากพบว่าข้อมูลที่ยื่นประกอบการขอ RIPH ไม่ถูกต้อง จะไม่ออก RIPH ให้เป็นระยะเวลา 1 ปี
 - 7) RIPH ที่ได้ออกก่อนหน้ากฎกระทรวงนี้ และยังไม่หมดอายุ ยังสามารถใช้ได้ต่อไป

6. มาตรการ/ผลการดำเนินงาน

6.1 การแก้ปัญหาหามาตราค่าหอมแดงทั้งระบบ ปี 2554/55

จากสภาพปัญหา ที่ผลผลิตออกพร้อมกันทำให้สินค้าล้นตลาด การส่งออกไปอินโดนีเซียชะลอตัวเนื่องจาก การแข่งขันกับเวียดนามที่ราคาต่ำกว่า คณะกรรมการ คชก. จึงมีมติ เมื่อ 23 ธ.ค.54 และ 24 ก.พ.55 เห็นชอบให้ อคส. ดำเนินการแก้ไขปัญหาหามาตราค่าหอมแดงตกต่ำทั้งระบบ โดยรับซื้อหอมแดงในราคานำตลาดในแหล่งผลิต จ.ศรีสะเกษ และภาคเหนือ ปริมาณไม่น้อยกว่า 15,000 ตัน ระยะเวลาโครงการ ธ.ค.54-พ.ย.55 และอนุมัติเงินให้ อคส.แยกเป็น เงินทุนหมุนเวียนเพื่อรับซื้อหอมแดง รวมจำนวน 1,560 ล้านบาท และเงินจ่ายขาดเพื่อเป็นค่าใช้จ่ายฯและภาระ ขาดทุน 29.50 ล้านบาท โดยให้ อคส. หักค่าใช้จ่ายบริหารการตลาดและภาระขาดทุนได้ตามที่เกิดขึ้นจริง ไม่เกินร้อยละ 10 ของวงเงินดำเนินการ

ผลการดำเนินงาน อคส. รับซื้อหอมแดง (เกรดกลาง-ใหญ่คละ) จากเกษตรกรในจังหวัดศรีสะเกษ เชียงใหม่ ลำพูน เพชรบูรณ์ พะเยา อุตรดิตถ์ และเชียงราย ราคา กก.ละ 15 บาท โดยรับซื้อหอมแดงทั้งสิ้น 53,283.218 ตัน เป็น เงิน 799.248 ล้านบาท และจำหน่ายแล้ว 24,361.434 ตัน มูลค่า 50.022 ล้านบาท

6.2 แนวทางบริหารจัดการหอมแดง ปี 2555/56

6.2.1 กระทรวงพาณิชย์ เห็นชอบแนวทางบริหารจัดการหอมแดง ปี 2555/56 ดังนี้

1) กำหนดมาตรการในการนำเข้า-ส่งออกหอมแดง รวมทั้งกำหนดมาตรฐานการนำเข้าหอมแดงจาก ประเทศอินโดนีเซีย ให้เป็นมาตรฐานเดียวกันกับการส่งออก โดยให้มีการตัดจุก ตัดราก สำหรับการส่งออกไปประเทศอื่นๆ ให้หาหรือเพื่อกำหนดมาตรฐานการส่งออกนำเข้าระหว่างกันให้มีความชัดเจน เพื่อผู้ส่งออกจะได้ปฏิบัติได้ถูกต้อง

2) ประสานเชื่อมโยง ผู้รวบรวม โรงงานแปรรูปผู้ส่งออก ตลอดจนห้างค้าปลีกค้าส่งขนาดใหญ่เข้าไปรับซื้อ

3) ส่งเสริมการแปรรูปผลผลิตหอมแดง โดยให้มีการพัฒนาผลิตภัณฑ์สู่มาตรฐานสากลที่มีการเชื่อมโยง ตลาดทั้งในประเทศและต่างประเทศอย่างต่อเนื่องเป็นระบบ

4) จัดหาแหล่งเงินทุนเพื่อสนับสนุนกลุ่มเกษตรกร ในการพัฒนาสิ่งอำนวยความสะดวกหรือเป็น ค่าใช้จ่ายในการบริหารจัดการหอมแดง

ผลการดำเนินการ

1) กรมการค้าต่างประเทศได้ออกกำหนดมาตรฐานการนำเข้าหอมแดง ประกาศบังคับเมื่อ 10 มกราคม 2556

2) ประสานแก้ไขข้อจำกัดการส่งออกหอมแดงไปอินโดนีเซีย โดยให้กรมวิชาการเกษตรเร่งตรวจสอบ และออกหนังสือรับรองโรงคัดบรรจุฯ เพื่อใช้ประกอบการส่งออก ซึ่งได้เร่งดำเนินการให้แล้ว โดยมีผู้ส่งออกหอมแดง ได้รับหนังสือรับรองแล้ว จำนวน 14 ราย คือ จ.ศรีสะเกษ 6 ราย และ จ.ลำพูน 8 ราย

3) การเชื่อมโยงตลาดให้แก่กลุ่มวิสาหกิจหอมแดงตำบลยางชุมน้อย โดยให้พ่อค้าเข้าไปรับซื้อ หอมแดงที่ฝากเก็บไว้ที่ห้องเย็นชาญเอก ตลาดไท ปริมาณ 300.520 ตัน ที่ราคา กก.ละ 6 บาท (28 ก.พ.2556)

4) จัดอบรมการแปรรูปหอมแดง ได้แก่ การผลิตหอมเจียว ข้าวเกรียบหอมแดง หอมปอก ให้แก่ เกษตรกร จ.ศรีสะเกษ เพื่อเพิ่มศักยภาพการผลิตให้มีคุณภาพตามความต้องการของตลาด

6.2.2 โครงการช่วยเหลือเกษตรกรผู้ปลูกหอมแดง(ฤดูแล้ง)จ.เชียงใหม่

จังหวัดเชียงใหม่ ขอให้พิจารณาช่วยเหลือเกษตรกรผู้ปลูกหอมแดง อำเภอแม่แจ่ม จังหวัดเชียงใหม่ เนื่องจากผลผลิตหอมแดงของจังหวัดเชียงใหม่ออกสู่ตลาดพร้อมกับหอมแดงของจังหวัดลำพูน อุตรดิตถ์ และ เพชรบูรณ์ ทำให้ผู้ประกอบการไม่สามารถรับซื้อได้ทัน ประกอบกับประเทศอินโดนีเซียจำกัดปริมาณการนำเข้า ผลผลิตหอมแดงจากประเทศไทย โดยราคาหอมแดงสดที่เกษตรกรจังหวัดเชียงใหม่ขายได้อยู่ที่ กก.ละ 4.00-5.50 บาท

เกษตรกรได้รับความเดือดร้อนจากการขายหอมแดงได้ในราคาต่ำกว่าต้นทุน

รัฐมนตรีว่าการกระทรวงพาณิชย์ ประธานอนุกรรมการพิจารณาช่วยเหลือด้านราคาและการตลาดสินค้าเกษตร อนุมัติเมื่อ 19 มีนาคม 2556 ให้ใช้เงินโครงการช่วยเหลือสินค้าเกษตรที่มีปัญหาเร่งด่วน ปี 2554 - 2556 เป็นเงินจ่ายขาดวงเงินรวม 22.66 ล้านบาท ให้ จ.เชียงใหม่ เพื่อเข้าไปแก้ไขปัญหา โดยการสนับสนุนค่าใช้จ่ายบริหารจัดการในการรวบรวมผลผลิตไปจำหน่ายนอกจังหวัดแหล่งผลิตในอัตรา กก.ละ 2 บาท ให้ผู้เข้าร่วมโครงการ ได้แก่ อบต. สถาบันเกษตรกร ผู้ประกอบการค้าในพื้นที่ จ.เชียงใหม่ ซึ่งมีแผนการกระจายผลผลิตออกนอกจังหวัดแหล่งผลิต รับซื้อหอมแดงแห้งคละจากเกษตรกรผู้ปลูกหอมแดงที่ขึ้นทะเบียนเกษตรกรผู้ปลูกหอมแดงกับสำนักงานเกษตรอำเภอแหล่งผลิตใน จ.เชียงใหม่ โดยผู้เข้าร่วมโครงการต้องซื้อหอมแดงแห้งคละจากเกษตรกรในราคา กก.ละ 17.00 บาท ปริมาณเป้าหมาย 11,000 ตัน วงเงิน 22 ล้านบาท และค่าใช้จ่ายในการประชุม ติดตาม ตรวจสอบ และ กำกับดูแลในระดับพื้นที่ 0.66 ล้านบาท ระยะเวลาเริ่มซื้อ มีนาคม - พฤษภาคม 2556 ระยะเวลาโครงการ มีนาคม - กันยายน 2556

ผลการดำเนินการ

ในช่วงต้นเดือนเมษายน 2556 สถานการณ์การตลาดเข้าสู่ภาวะปกติ เกษตรกรสามารถจำหน่ายผลผลิตได้ราคาสูงกว่าราคาซื้อนำตลาดที่กำหนด จ.เชียงใหม่จึงไม่ได้ใช้เงินดำเนินการโครงการฯ

6.2.3 โครงการเชื่อมโยงตลาดสินค้าหอมแดง จ.เชียงใหม่ ปี 2556/57

จ.เชียงใหม่ มีแนวทางในการพัฒนากลุ่มวิสาหกิจให้เป็นผู้ค้ามืออาชีพ โดยรับซื้อหอมแดงจากเกษตรกร และหาช่องทางการตลาดเพิ่มขึ้น เพื่อกระจายสินค้าจากแหล่งผลิตสู่ตลาดค้าส่ง-ปลีก เป้าหมายคือ จ.นครศรีธรรมราช และ จ.สงขลา

ผลการดำเนินการ

จ.เชียงใหม่ ได้ดำเนินกิจกรรมระหว่างวันที่ 1-3 พฤษภาคม 2557 ดังนี้

1. การเชื่อมโยงการตลาดสินค้าเกษตร โดยการนำกลุ่มวิสาหกิจชุมชนผู้ปลูกหอมแดง อ.แม่แจ่ม จ.เชียงใหม่ ไปเจรจาธุรกิจกับผู้ประกอบการค้าหอมแดง จ.นครศรีฯ และ จ.สงขลา จำนวน 20 ราย
2. ขยายช่องทางการค้า โดยนำผลผลิตหอมแดงไปจำหน่าย ปลิ๊ก-ส่ง ณ ศูนย์จำหน่ายสินค้าเกษตรชุมชน (Farm Outlet) ตลาดรวมพืชผลหัวอัฐ จ.นครศรีฯ จำนวน 15,000 กก.ละ 16 บาท โดยขณะนี้ผู้ค้าตลาดรวมพืชผลหัวอัฐได้มีการสั่งซื้อหอมแดงของ จ.เชียงใหม่เพื่อนำไปจำหน่ายในตลาดรวมพืชผลหัวอัฐ
3. ร่วมเจรจากับนายกออบจ.นครศรีฯ และประธานหอการค้าจ.นครศรีฯ โดยทั้ง 2 หน่วยงานมีความเห็นที่จะแลกเปลี่ยนสินค้าเกษตรอื่นๆ เช่น ลิ้นจี่ ลำไย ของจ.เชียงใหม่ และ เงาะ มังคุด ของจ.นครศรีฯ ในช่วงที่ผลผลิตกระจุกตัว

กองส่งเสริมการค้าสินค้าเกษตร 1
กรมการค้าภายใน
พฤศจิกายน 2557

	ม.ค.	ก.พ.	มี.ค.	เม.ย.	พ.ค.	มิ.ย.	ก.ค.	ส.ค.	ก.ย.	ต.ค.	พ.ย.	ธ.ค.	เฉลี่ย
ราคาเกษตรกรขายได้ หอมแดงหัวใหญ่คละ (ปิ้ง) สศก.													
2551	12.09	10.90	16.08	18.43	-	-	-	-	-	-	-	23.51	14.56
2552	16.96	13.64	15.32	15.09	19.58	17.83	-	-	-	-	-	-	15.47
2553	12.56	14.87	14.55	11.96	-	36.17	40.98	24.93	32.25	42.68	46.86	22.07	19.19
2554	22.78	28.98	21.57	21.02	-	-	-	-	-	-	-	-	23.32
2555	22.02	17.79	18.84	29.32	29.59	-	-	-	-	-	-	-	22.15
2556	-	19.04	16.74	19.50	24.53	-	-	-	-	-	-	43.52	23.30
2557	27.68	13.02	16.81	10.04	8.95	-	-	-	-	-	-	-	15.89
ราคาเกษตรกรขายได้ หอมแดงศรีสะเกษหัวจุกใหญ่													
2551	11.00	15.70	17.00	-	-	-	-	-	-	-	-	11.00	13.68
2552	11.75	10.70	11.50	-	-	-	-	-	-	-	28.51	17.28	15.95
2553	10.68	9.92	14.50	-	-	-	-	-	-	-	51.00	22.00	21.62
2554	24.00	28.00	22.00	-	-	-	-	-	-	-	23.00	16.00	22.60
2555	8.96	10.00	11.50	15.00	-	-	-	-	-	-	-	12.67	11.63
2556	13.22	12.74	11.43	-	-	-	-	-	-	-	-	27.13	16.13
2557	15.14	10.76	14.50	-	-	-	-	-	-	-	-	-	13.47
ราคาขายส่งตลาดกทม.หอมแดงศรีสะเกษหัวจุกใหญ่ (กรมการค้าภายใน)													
2551	24.41	17.50	22.48	-	-	-	-	-	-	-	-	32.88	24.32
2552	24.30	16.58	17.39	-	-	-	-	-	-	-	-	38.15	24.11
2553	22.10	17.23	23.39	-	-	-	-	-	-	-	-	42.40	26.28
2554	40.18	42.50	41.83	39.00	-	-	-	-	-	-	-	35.63	39.83
2555	26.10	18.17	17.60	19.00	-	-	-	-	-	-	-	45.00	25.17
2556	35.18	28.10	20.81	23.00	-	-	-	-	-	-	-	47.50	30.92
2557	37.67	22.71	19.83	24.50	-	-	-	-	-	-	-	-	26.18
ราคาขายส่งตลาดกทม.หอมแดงภาคเหนือหัวจุกใหญ่ (กรมการค้าภายใน)													
2551	26.55	19.00	23.74	29.83	34.05	37.76	54.33	48.95	43.00	47.68	49.80	42.90	38.13
2552	27.13	19.32	20.16	24.40	27.11	30.55	39.20	41.25	45.59	49.33	45.00	39.20	34.02
2553	23.68	19.23	26.34	26.18	29.44	40.64	67.05	72.00	61.36	65.60	93.16	69.73	49.53
2554	43.25	42.50	41.83	39.00	39.00	38.45	48.47	60.45	59.00	59.00	58.09	39.60	47.39
2555	29.10	19.00	20.40	25.35	33.57	49.30	67.00	62.60	53.00	49.00	57.64	53.67	43.30
2556	39.18	32.10	22.93	33.83	48.05	62.20	86.43	92.50	92.50	92.50	92.50	81.62	64.70
2557	42.86	22.71	19.83	25.32	24.50	24.50	33.31	42.50	42.50	47.95	-	-	32.60

ราคาหอมแดง

หน่วย:บาท/กก.

	ม.ค.	ก.พ.	มี.ค.	เม.ย.	พ.ค.	มิ.ย.	ก.ค.	ส.ค.	ก.ย.	ต.ค.	พ.ย.	ธ.ค.	เฉลี่ย
ราคาขายปลีกตลาดกทม.หอมแดงศรีสะเกษมัดजूใหญ่ (กรมการค้าภายใน)													
2551	40.75	29.00	32.98	-	-	-	-	-	-	-	-	48.75	37.87
2552	39.80	29.68	28.61	-	-	-	-	-	-	-	-	52.85	37.74
2553	34.00	32.00	34.73	-	-	-	-	-	-	-	-	65.78	41.63
2554	59.70	57.50	55.74	52.00	-	-	-	-	-	-	-	55.63	56.11
2555	60.43	60.43	32.00	32.00	-	-	-	-	-	-	-	60.50	49.07
2556	47.95	40.35	33.29	35.00	-	-	-	-	-	-	-	57.50	42.82
2557	48.44	31.53	24.90	31.00	-	-	-	-	-	-	-		33.97
ราคาขายปลีกตลาดกทม.หอมแดงภาคเหนือมัดजूใหญ่ (กรมการค้าภายใน)													
2551	40.59	29.00	32.98	42.39	45.47	48.76	64.62	65.08	58.00	60.45	62.50	56.98	50.57
2552	39.80	29.21	28.61	33.33	36.83	40.55	49.43	53.00	58.41	59.71	58.00	53.63	45.04
2553	34.00	32.00	34.73	36.29	40.78	53.14	77.08	83.05	72.59	78.80	107.68	84.30	61.20
2554	59.70	57.50	55.74	52.00	52.00	52.00	60.26	72.00	72.00	72.00	72.00	58.90	61.34
2555	44.40	32.00	32.00	35.18	43.24	59.15	77.59	75.90	65.35	62.00	70.00	66.39	55.27
2556	47.95	40.55	33.29	43.50	58.23	72.03	96.45	102.50	102.50	102.50	102.50	91.35	74.45
2557	54.68	32.03	26.45	32.77	31.00	31.00	42.43	55.00	55.00	60.45			42.08

กองส่งเสริมการค้าสินค้าเกษตร 1

พ.ย.-57

สุกร

	๒๕๕๓	๒๕๕๔	๒๕๕๕	๒๕๕๖	๒๕๕๗ (ประมาณการ)
๑. ผลผลิต (ล้านตัว) : สศก.	๑๒.๑๐	๑๑.๘๙	๑๒.๘๓	๑๓.๐๗	๑๒.๘๒
๒. ใช้ภายในประเทศ (ล้านตัว) : สศก.	๑๑.๔๙	๑๑.๒๙	๑๒.๑๙	๑๒.๔๒	๑๒.๑๘
๓. ส่งออกเนื้อสุกร - ปริมาณ (ตัน)	๙,๗๒๔	๑๑,๙๗๒	๑๔,๓๙๒	๑๕,๙๑๗	๑๑,๔๗๘
- มูลค่า (ล้านบาท)	๑,๘๙๘	๒,๒๙๐	๒,๗๑๗	๒,๖๕๓	๒,๐๔๐
ส่งออกสุกรมีชีวิต - ปริมาณ (ตัว)	๒๔๒,๘๓๑	๓๕๓,๗๑๖	๕๓๓,๕๙๓	๒๖๑,๒๔๙	๒๘๐,๖๔๑
- มูลค่า (ล้านบาท)	๑,๐๓๖	๑,๕๘๐	๒,๐๑๙	๙๙๒	๑,๑๘๗
					(ม.ค. - ก.ย.๕๗)
๔. ต้นทุนการผลิต (บาท/กก.) : สศก.	๕๕.๑๒	๕๙.๗๘	๕๘.๐๐	๕๙.๔๔	๗๕.๐๕
					(f ต.ค.๕๗)
๕. ราคาสุกรมีชีวิตแหล่งผลิต (บาท/กก.)	๕๘.๓๔	๖๕.๒๘	๕๕.๕๙	๖๗.๐๐	๖๖.๒๓
					(ต.ค.๕๗)

ที่มา ผลผลิต การใช้ ต้นทุน : สศก. / ส่งออก : กรมศุลกากร / ราคา : คน.

๖. สถานการณ์ เดือน ตุลาคม ๒๕๕๗

ภาวะการผลิตปกติ มีผลผลิตออกสู่ตลาดในปริมาณที่เพียงพอกับความต้องการ ภาวะการค้าโดยรวมชะลอตัวต่อเนื่องจากช่วงเทศกาลกินเจ ประกอบกับโรงเรียนปิดเทอม ทั้งนี้ หลังจากโรงเรียนทยอยเปิดเทอมในช่วงปลายเดือน ภาวะการค้าเริ่มคล่องตัว เนื่องจากมีความต้องการใช้เนื้อสุกรเพิ่มขึ้น ด้านราคาสุกรมีชีวิตหน้าฟาร์มและราคาขายปลีกเนื้อแดงลดลงเมื่อเทียบกับเดือนที่ผ่านมา

๗. การดำเนินการแก้ไขปัญหา

๗.๑ ด้านค่าครองชีพ

ในช่วงเดือนตุลาคม เชื่อมโยงการจำหน่ายเนื้อสุกร โดยประสานผู้ประกอบการนำเนื้อสุกรคุณภาพดีจำหน่ายให้กับผู้บริโภค บริเวณหน้ากระทรวงพาณิชย์ ทุกวันอังคารและศุกร์

๗.๒ การกำกับดูแลภายใต้กฎหมาย

(๑) ติดตามพฤติกรรมทางการค้าภายใต้ พ.ร.บ.การแข่งขันทางการค้า

(๒) กำกับดูแลราคา ป้องปรามผู้ประกอบการที่มีพฤติกรรมฉวยโอกาสด้านราคาภายใต้ พ.ร.บ.ว่าด้วยราคาสินค้าและบริการ พ.ศ.๒๕๕๒

๘. แนวโน้ม เดือน พฤศจิกายน - ธันวาคม ๒๕๕๗

จากสภาพอากาศที่เย็นลงจะส่งผลให้สุกรโตเร็ว คาดว่าผลผลิตสุกรจะมีปริมาณเพียงพอ กับความต้องการของตลาดที่มีแนวโน้มเพิ่มขึ้นเพื่อรองรับเทศกาล และการท่องเที่ยว ภาวะการค้ามีแนวโน้มคล่องตัวต่อเนื่องจนถึงช่วงปลายเดือนธันวาคม ด้านราคาสุกรมีชีวิตหน้าฟาร์ม มีแนวโน้มปรับสูงขึ้นตามภาวะอุปสงค์อุปทาน

กรมการค้าภายใน กระทรวงพาณิชย์

พฤศจิกายน ๒๕๕๗

C:\Users\DELL\Desktop\1111เดือน\swine_mReport ๗.๓.๕๗.docx

ปี	ม.ค.	ก.พ.	มี.ค.	เม.ย.	พ.ค.	มิ.ย.	ก.ค.	ส.ค.	ก.ย.	ต.ค.	พ.ย.	ธ.ค.	เฉลี่ย
ราคาขายส่งสุกรมีชีวิต (ฟาร์ม) ณ แหล่งผลิต (บาท/กก.)													
2550	30.98	32.30	37.88	37.79	37.75	41.07	44.00	46.17	42.80	40.14	45.14	37.20	39.44
2551	48.05	58.55	58.79	57.56	54.61	53.64	51.26	55.95	53.27	55.55	53.30	43.56	53.67
2552	54.15	57.45	58.45	62.06	61.89	58.82	56.05	56.60	56.14	53.17	55.69	57.05	57.29
2553	58.30	61.25	61.50	61.50	61.50	61.50	61.36	59.31	55.73	52.40	53.50	52.25	58.34
2554	53.25	60.18	62.07	68.09	69.50	69.50	73.61	79.86	70.32	59.30	55.82	61.80	65.28
2555	55.05	51.07	50.69	62.15	61.79	57.50	56.41	58.40	54.50	49.55	56.14	53.83	55.59
2556	62.09	66.03	60.93	67.94	65.60	67.50	69.12	73.40	68.64	67.50	67.50	67.72	67.00
2557	74.41	74.92	75.74	80.50	81.24	82.40	80.69	79.55	73.77	66.23			76.95
ราคาขายส่ง สุกรชำแหละ (ซีก) ตลาด กทม. (บาท/กก.)													
2550	39.64	40.95	46.93	46.85	46.70	49.93	53.00	55.31	53.23	50.11	55.25	53.56	49.29
2551	57.82	70.50	70.74	69.50	65.16	64.69	62.31	66.85	63.95	65.39	63.58	62.35	65.24
2552	64.15	67.45	68.43	71.94	71.89	69.00	66.00	66.55	66.18	63.21	66.21	68.05	67.42
2553	69.13	71.25	71.50	71.50	71.50	71.50	71.50	70.40	66.05	61.50	62.50	61.30	68.30
2554	62.60	70.03	71.85	78.91	81.50	81.50	84.39	90.23	83.36	70.80	68.27	74.05	76.46
2555	67.30	64.07	63.60	74.09	72.40	69.40	68.41	70.80	67.50	62.55	67.68	66.28	67.84
2556	73.91	78.13	73.12	79.50	76.79	78.50	80.12	84.40	79.64	78.50	78.50	78.72	78.32
2557	85.41	85.92	86.74	91.50	92.61	94.40	92.69	91.55	85.77	78.23			88.48
ราคาขายปลีก เนื้อแดง (ตัดแต่ง) ตลาด กทม. (บาท/กก.)													
2550	82.36	78.70	82.02	82.50	81.80	83.05	86.88	87.50	84.20	83.64	90.68	87.50	84.24
2551	90.68	115.79	117.50	113.68	110.58	106.19	105.00	110.88	111.14	111.36	106.75	105.00	108.71
2552	109.25	114.47	112.95	121.41	123.06	116.93	110.00	110.00	110.34	105.95	109.40	112.50	113.02
2553	115.00	118.75	115.00	115.00	115.00	115.00	115.00	115.00	110.23	105.00	105.00	105.00	112.42
2554	105.75	116.32	116.63	131.91	134.86	130.00	137.63	150.86	137.39	120.25	118.18	125.75	127.13
2555	119.75	112.98	106.43	122.79	123.45	117.50	115.45	119.75	112.50	106.14	117.05	113.89	115.64
2556	129.09	134.87	124.17	131.67	130.60	132.50	134.88	142.50	135.36	132.50	132.50	133.06	132.81
2557	145.45	148.55	150.60	162.50	162.50	162.26	157.98	155.13	145.45	134.09			152.45
ราคาขายปลีก เนื้อแดง (ไม่ตัดแต่ง) ตลาด กทม. (บาท/กก.)													
2555						111.00	108.55	110.88	104.63	95.86	107.05	104.36	106.05
2556	116.41	120.74	112.76	122.33	120.38	122.00	124.76	132.50	125.36	122.50	122.50	123.06	122.11
2557	137.32	137.84	140.60	152.50	152.50	152.26	147.98	145.13	134.46	122.89			142.35

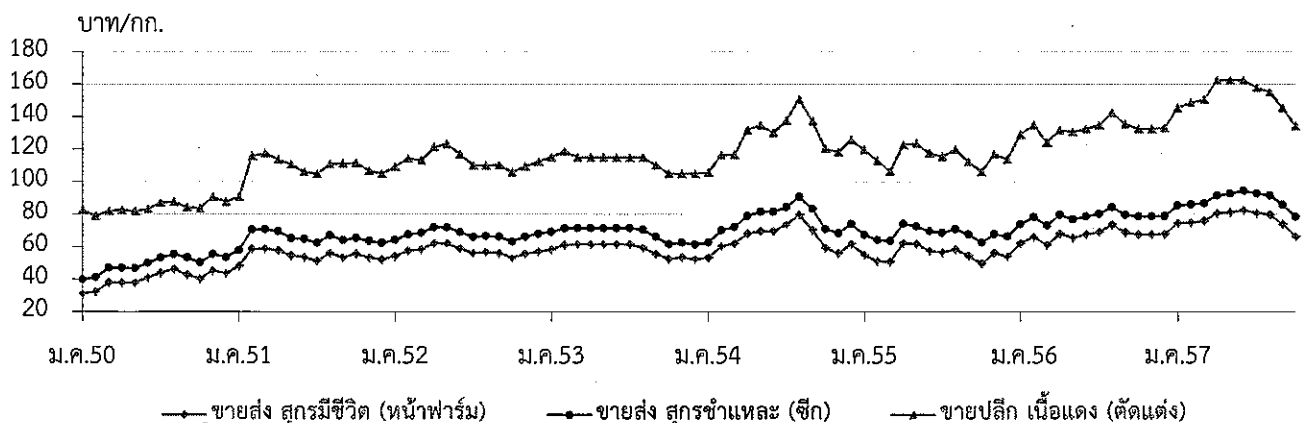

ไข่ไก่

	๒๕๕๓	๒๕๕๔	๒๕๕๕	๒๕๕๖	๒๕๕๗ (ประมาณการ)
๑. ผลผลิต (ล้านฟอง)	๙,๗๘๗	๑๐,๐๒๔	๑๐,๙๙๘	๑๑,๑๔๘	๑๑,๗๑๘
Egg Board	๑๐,๘๐๐	๑๑,๓๖๓	๑๓,๓๒๐	๑๓,๕๑๙	๑๔,๒๖๕
๒. การใช้ภายในประเทศ (ล้านฟอง)	๙,๖๔๓	๙,๙๕๓	๑๐,๘๔๙	๑๐,๙๗๑	๑๑,๔๘๓
Egg Board	๑๐,๖๕๔	๑๑,๓๕๕	๑๑,๖๘๐	๑๒,๘๐๐	๑๓,๘๐๕
๓. การส่งออก - ปริมาณ (ล้านฟอง)	๑๔๔	๗๒	๑๕๐	๑๗๘	๙๔
- มูลค่า (ล้านบาท)	๓๗๕	๒๒๒	๓๙๕	๔๖๒	๒๘๙
					(ม.ก.-ก.ย. ๕๗)
๔. ต้นทุนการผลิต : สศก. (บาท/ฟอง)	๒.๒๘	๒.๖๑	๒.๕๘	๒.๘๗	๓.๐๒
					(f.พ.ค.๕๗)
๕. ราคา ไข่ไก่สดคละ (บาท/ฟอง)	๒.๕๕	๒.๘๙	๒.๓๙	๓.๐๒	๒.๕๐
					(ต.ค.๕๗)

ที่มา ผลผลิต การใช้ ต้นทุน : สศก. / ส่งออก : กรมศุลกากร / ราคา : คน.

๖. สรุปสถานการณ์ เดือนตุลาคม ๒๕๕๗

ปริมาณไข่ไก่คงเหลือสะสมในระบบจากช่วงเทศกาลกินเจ (รอบ ๑) ส่งผลกระทบต่อเนื่องถึงต้นเดือน ต.ค.๕๗ ประกอบกับโรงเรียนปิดภาคเรียน ความต้องการใช้และบริโภคไข่ไก่ลดลง ภาวะการค้าชะลอตัวในช่วงดังกล่าว ราคาไข่ไก่คละหน้าฟาร์มปรับตัวลง อยู่ที่ฟองละ ๒.๔๐ บาท อย่างไรก็ตาม ช่วงกลางเดือน – ปลายเดือน ต.ค.๕๗ ผลผลิตคงเหลือในตลาดเริ่มลดลงและการบริโภคเพิ่มมากขึ้นสู่ภาวะปกติ ภาวะการค้าคั่งค้างตัวขึ้น ราคาไข่ไก่คละหน้าฟาร์มปรับตัวสูงขึ้น อยู่ที่ฟองละ ๒.๘๐ บาท

๗. มาตรการด้านตลาด ในช่วงเดือนตุลาคม ๒๕๕๗

๗.๑ ส่วนกลาง เชื่อมโยงผู้เลี้ยงไข่ไก่ นำผลผลิตมาจำหน่ายให้แก่ผู้บริโภคโดยตรง เพื่อช่วยบรรเทาภาระค่าครองชีพ ณ บริเวณหน้ากระทรวงพาณิชย์ ทุกวันอังคารและวันศุกร์ สามารถกระจายผลผลิตได้ ๘๗,๐๐๐ ฟอง และมาตรการแก้ไขปัญหาราคาไข่ไก่ตกต่ำ โดยจัดกิจกรรมจำหน่ายไข่ไก่ ในช่วงสัปดาห์สุดท้ายของเดือน ต.ค. - พ.ย.๕๗ จำนวน ๕ สัปดาห์ โดยจำหน่ายไปแล้ว ๑ สัปดาห์ สามารถกระจายผลผลิตได้ ๙,๐๐๐ ฟอง

๗.๒ ส่วนภูมิภาค มอบหมายสำนักงานการค้าภายในจังหวัด จัดเตรียมสถานที่และประสานเกษตรกร นำไข่ไก่มาจำหน่าย ในช่วงที่ราคาไข่ไก่ปรับลดลง จำนวน ๒๒ จังหวัด สามารถกระจายผลผลิตได้ ๘๔๒,๕๒๐ ฟอง

๘. แนวโน้ม สถานการณ์ เดือนพฤศจิกายน - ธันวาคม ๒๕๕๗

เนื่องจากสภาพอากาศที่เริ่มเย็นลง ส่งผลให้อัตราการให้ไข่ไก่เพิ่มขึ้น ประกอบกับความต้องการใช้และบริโภคมีเพิ่มขึ้น เนื่องจากโรงเรียนเปิดภาคเรียนและเริ่มเข้าสู่ฤดูหนาวท่องเที่ยว คาดว่าราคาไข่ไก่มีแนวโน้มทรงตัวหรือปรับสูงขึ้นตามภาวะอุปสงค์อุปทาน

กรมการค้าภายใน กระทรวงพาณิชย์
พฤศจิกายน ๒๕๕๗

Ag_๗๖ D: \ข้อมูล \รายงาน \รายงาน \Egg_Report ๐๖๑๗

ปี	ม.ค.	ก.พ.	มี.ค.	เม.ย.	พ.ค.	มิ.ย.	ก.ค.	ส.ค.	ก.ย.	ต.ค.	พ.ย.	ธ.ค.	เฉลี่ย
ราคาขายส่ง ไข่ไก่สด คณะ ฅ แหล่งผลิต (บาท/ฟอง)													
2551	1.76	2.16	2.48	2.41	2.43	2.29	2.10	2.28	2.39	2.09	2.16	2.17	2.23
2552	1.84	1.90	2.09	2.42	2.36	2.38	2.46	2.60	2.40	2.13	2.30	2.30	2.27
2553	2.08	2.51	2.38	2.42	2.58	2.76	2.79	2.70	2.60	2.54	2.59	2.60	2.55
2554	2.65	2.70	2.90	3.09	2.94	2.81	2.84	3.00	3.00	3.02	3.19	2.52	2.89
2555	2.14	2.58	2.51	2.18	2.54	2.67	2.29	2.46	2.31	2.15	2.41	2.40	2.39
2556	2.69	2.80	2.70	2.73	3.14	3.20	2.92	3.23	3.49	3.22	3.07	3.10	3.02
2557	3.10	3.09	2.85	2.68	3.18	3.04	2.97	3.28	2.86	2.50			2.96
ราคาขายส่ง ไข่ไก่ เบอร์ 3 ฅ ตลาด กทม. (บาท/ฟอง)													
2551	1.91	2.31	2.63	2.56	2.58	2.44	2.25	2.43	2.54	2.24	2.31	2.32	2.38
2552	1.99	2.05	2.24	2.60	2.51	2.53	2.61	2.75	2.55	2.28	2.45	2.45	2.42
2553	2.23	2.66	2.53	2.57	2.73	2.91	2.94	2.85	2.75	2.69	2.74	2.75	2.70
2554	2.80	2.85	3.05	3.24	3.11	2.96	2.99	3.15	3.15	3.22	3.46	2.77	3.06
2555	2.33	2.73	2.66	2.33	2.69	2.82	2.44	2.61	2.41	2.25	2.51	2.50	2.52
2556	2.79	2.90	2.80	2.83	3.24	3.30	3.02	3.33	3.63	3.37	3.22	3.25	3.14
2557	3.25	3.24	3.00	2.86	3.33	3.19	3.12	3.43	3.01	2.65			3.11
ราคาขายปลีก ไข่ไก่ เบอร์ 3 ฅ ตลาด กทม. (บาท/ฟอง)													
2551	2.27	2.56	2.82	2.85	2.85	2.75	2.57	2.64	2.84	2.53	2.52	2.59	2.65
2552	2.39	2.45	2.60	2.78	2.79	2.75	2.81	2.95	2.83	2.67	2.70	2.72	2.70
2553	2.59	2.86	2.78	2.77	2.93	3.11	3.14	3.05	2.95	2.95	2.95	2.95	2.92
2554	3.00	3.05	3.25	3.47	3.42	3.26	3.26	3.35	3.35	3.46	3.84	3.07	3.32
2555	2.63	3.03	2.96	2.63	2.99	3.12	2.74	2.91	2.71	2.55	2.81	2.80	2.82
2556	3.09	3.20	3.10	3.13	3.54	3.60	3.32	3.63	3.93	3.67	3.52	3.55	3.44
2557	3.55	3.54	3.30	3.16	3.63	3.49	3.42	3.73	3.31	2.95			3.41

บาท/ฟอง

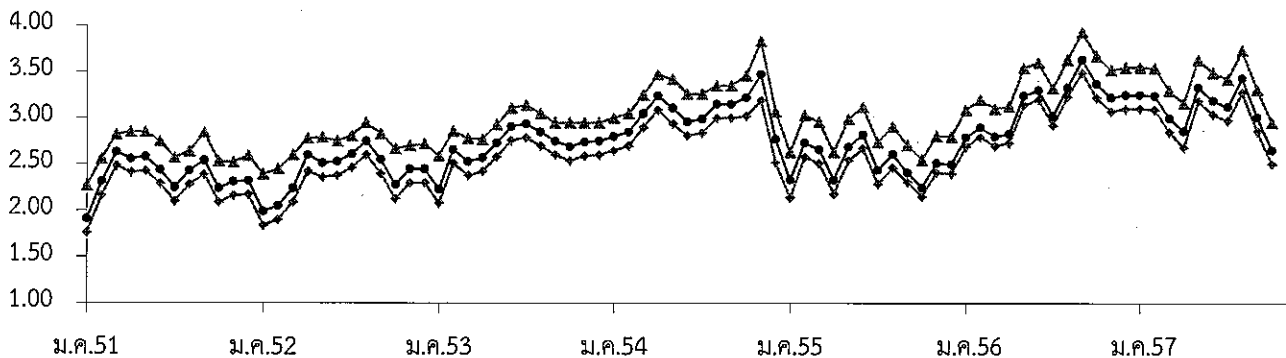

—●— ขายส่งไข่ไก่สด คณะ ฅ แหล่งผลิต —■— ขายส่ง ไข่ไก่ เบอร์ 3 ฅ —▲— ขายปลีก ไข่ไก่ เบอร์ 3 ฅ

เกลือทะเล

	๒๕๕๓	๒๕๕๔	๒๕๕๕	๒๕๕๖	๒๕๕๗ (ประมาณการ)
๑. ผลผลิต (ตัน)	๘๘๓,๔๑๙	๗๒๕,๘๐๐	๖๗๕,๒๐๐	๗๔๗,๒๔๑	๗๔๙,๐๐๐
๒. ความต้องการใช้ (ตัน)	๘๘๖,๐๔๓	๗๒๘,๔๖๕	๖๗๔,๔๐๑	๗๔๕,๐๐๐	๗๔๐,๐๐๐
๓. การนำเข้า ปริมาณ (ตัน)	๒,๘๕๗	๒,๘๗๒	๔๐๑	๓๙๘	๑๓.๐๕
มูลค่า (ล้านบาท)	๑๒.๘๖๓	๑๒.๓๑๓	๗.๗๒๓	๗.๕๑๘	๐.๓๘๖ (ม.ค.-ก.ย.๕๗)
๔. การส่งออก ปริมาณ (ตัน)	๒๓๔	๒๐๗	๑,๖๓๕	๒,๓๕๐	๕๖๑.๕๑
มูลค่า (ล้านบาท)	๒.๓๖๒	๒.๑๔๑	๓.๕๒๓	๓.๗๑๖	๒.๑๖๑ (ม.ค.-ก.ย.๕๗)
๕. ราคา (บาท/ตัน)	๙๗๗	๑,๖๕๐	๑,๗๖๕	๑,๖๘๙	๑,๔๖๙ (ค.ค.๕๗)
๖. ต้นทุนการผลิต (บาท/ตัน)	๗๓๓	๗๔๙	๘๐๖	๘๔๐	

ที่มา ผลผลิต ความต้องการใช้ : สคน. / นำเข้า – ส่งออก : กรมศุลกากร

๗. มาตรการด้านตลาด

ปี ๒๕๕๗ กรมส่งเสริมสหกรณ์ ได้จัดโครงการสร้างระบบตลาดเกลือทะเลของสถาบันเกษตรกร ด้วยวิธีการยกระดับราคาให้ยั่งยืน โดยสหกรณ์และกลุ่มเกษตรกรจะกู้เงินจากธนาคารเพื่อการเกษตรและสหกรณ์การเกษตร เพื่อเป็นทุนหมุนเวียนในการรับซื้อเกลือจากสมาชิก และเก็บไว้ในยุ้งฉางเพื่อรอจำหน่ายในเวลาที่เหมาะสม ขอใช้เงินกองทุนรวมเพื่อช่วยเหลือเกษตรกร วงเงิน ๕.๑๓ ล้านบาท เพื่อชดเชยดอกเบี้ย ๓.๙๓๗ ล้านบาท (อัตราชดเชยร้อยละ ๓ ต่อปี ของวงเงิน ๕๒.๕ ล้านบาท) และงบดำเนินงานรวม ๑.๑๙๕ ล้านบาท ระยะเวลาดำเนินการ ก.พ. ๕๘ – ก.ค.๖๒ รวม ๕ ปี ขณะนี้อยู่ระหว่างเสนอคณะกรรมการ คชก.เพื่อพิจารณา

๘. สรุปสถานการณ์ปัจจุบัน

การผลิต/การตลาด ราคาเกษตรกรขายได้ ณ แหล่งผลิตสำคัญจังหวัดเพชรบุรี สมุทรสาคร และสมุทรสงคราม เฉลี่ยเดือนตุลาคม ๒๕๕๗ เฉลี่ยตันละ ๑,๔๖๙ บาท ลดลงจากเดือนที่ผ่านมาร้อยละ ๐.๕๔ แต่เพิ่มขึ้นร้อยละ ๑๕.๙๑ จากเดือนต.ค.๕๖

๙. แนวโน้มสถานการณ์ พศจิกายน ๒๕๕๗

ระดับราคาอาจทรงตัวหรือปรับสูงขึ้น ปริมาณผลผลิตมีเพียงพอกับความต้องการ และเริ่มทำการผลิตเกลือฤดูกาลใหม่ หลังจากหมดฤดูฝนช่วงปลายเดือนตุลาคม

กรมการค้าภายใน กระทรวงพาณิชย์
พศจิกายน ๒๕๕๗

ราคาเกลือทะเลที่เกษตรกรขายได้

หน่วย : บาท/ตัน

ปี	ม.ค.	ก.พ.	มี.ค.	เม.ย.	พ.ค.	มิ.ย.	ก.ค.	ส.ค.	ก.ย.	ต.ค.	พ.ย.	ธ.ค.	เฉลี่ย
2550	964	810	660	539	711	954	1,035	1,054	1,093	1,111	1,100	1,050	923
2551	983	961	989	1,049	1,517	2,056	2,233	2,238	2,250	2,250	2,342	2,533	1,783
2552	1,731	1,003	1,058	1,133	1,672	2,114	2,091	1,958	1,847	1,575	1,422	1,304	1,576
2553	1,089	1,303	1,140	1,047	858	807	969	969	937	889	850	867	977
2554	831	822	940	1,694	1,550	1,771	1,933	1,978	2,011	2,022	2,102	2,144	1,650
2555	1,744	1,442	1,603	1,747	1,673	1,908	1,878	1,878	1,903	1,849	1,771	1,786	1,765
2556	1,792	1,725	1,714	1,653	1,594	1,569	1,589	1,733	1,733	1,747	1,678	1,761	1,691
2557	1,693	1,609	1,440	1,379	1,281	1,195	1,377	1,479	1,477	1,469			1,440

ที่มา : สำนักงานการค้าภายในจังหวัดเพชรบุรี สมุทรสาคร และสมุทรสงคราม

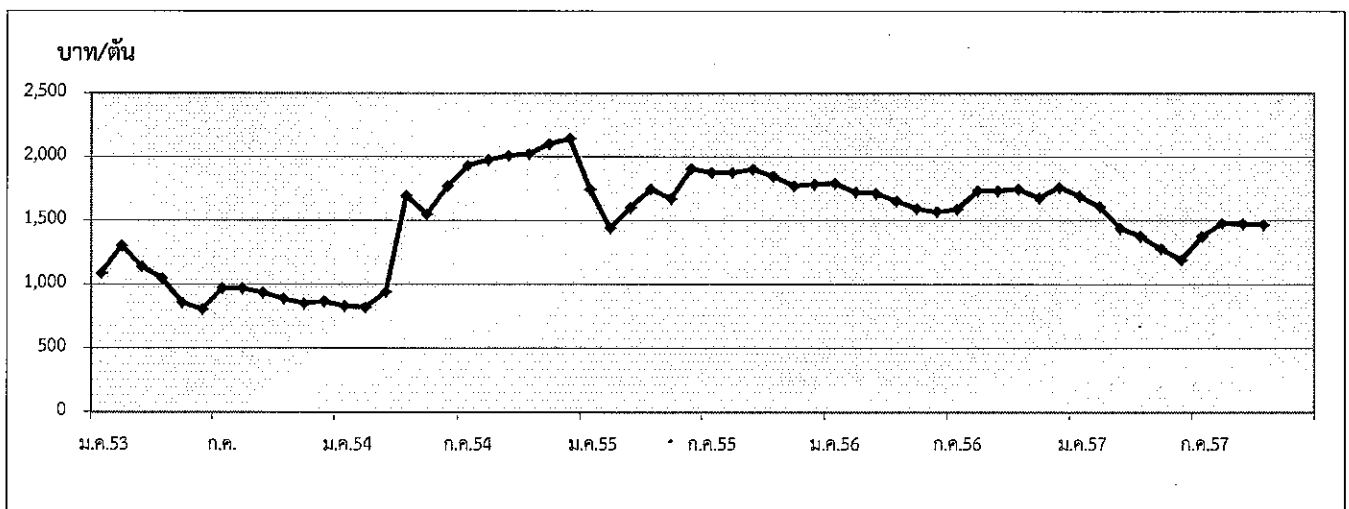

กรมการค้าภายใน กระทรวงพาณิชย์

1. ผลผลิตและการใช้ (ล้านตัน)	ปี 53/54	ปี 54/55	ปี 55/56	ปี 56/57	ปี 57/58	
1.1 ผลผลิตพืชน้ำมันโลก	460.72	446.500	474.520	505.220	528.380 (ค.บ.57)	
1.2 ผลผลิตถั่วเหลือง						
1.2.1 โลก	263.888	239.694	267.833	285.012	311.201 (ประมาณการ)	
1.2.2 ไทย	0.152	0.096	0.085	0.070	0.067	
- ถั่วฤดูแล้ง	0.106	0.065	0.055	0.049	0.047	
- ถั่วฤดูฝน	0.046	0.031	0.030	0.021	0.020 (ประมาณการ)	
1.3 ความต้องการใช้ (สศก.)	2.039	2.111	2.320	2.350	2.350	
	ปี 53	ปี 54	ปี 55	ปี 56	ปี 57	
1.4 นำเข้า	1.819	1.994	2.120	1.679	1.378 (ม.ค.-ก.ย.57)	
1.5 ส่งออก	0.0010	0.0026	0.0019	0.0020	0.0057	
ไทยนำเข้าจาก	บราซิล 67% สหรัฐอเมริกา 21% อาร์เจนตินา 9% แคนาดา 2% กัมพูชา 1%					
ไทยส่งออกไป	เวียดนาม 24% ลาว 24% แคนาดา 21% มัลดีฟส์ 15% ใต้หวัน 7%					
	สหรัฐอเมริกา 3% ฟิลิปปินส์ 3% มาเลเซีย 2%					
Contract Farming	จัดทำแผนการลงทุนโดยคณะกรรมการจัดทำแผนการลงทุนเกษตรแบบมีสัญญาทั่วประเทศเพื่อนบ้าน กรมการค้าต่างประเทศ					
	เป้าหมาย (ผ่านคณะ กก.)		นำเข้าจริง			
	ปี 50/51 = 59,030 ตัน	พม่า - ลาว -	กัมพูชา 4,968 ตัน			
	ปี 51/52 = 199,163 ตัน	พม่า - ลาว 2,087	กัมพูชา 197,076 ตัน			
	ปี 2556 = 100,000 ตัน					
	ปี 53/54	ปี 54/55	ปี 55/56	ปี 56/57	ปี 57/58	
2. ต้นทุนการผลิต (บาท/กก.)	11.35	12.50	13.57	14.41	15.06	
3. แหล่งผลิตสำคัญ ปี 57/58 (ก.บ.57)						
	จังหวัด	พื้นที่ (ไร่)	ผลผลิต		ผลผลิต/ไร่ (กก.)	
			(ตัน)	%		
1	แม่ฮ่องสอน	25,026	8,164	12	326	
2	เชียงใหม่	26,496	7,869	12	297	
3	แพร่	29,472	7,757	12	263	
4	เลย	22,280	6,276	9	282	
5	ชัยภูมิ	22,836	6,138	9	269	
6	น่าน	19,371	5,019	7	259	
7	เชียงราย	19,626	4,548	7	232	
8	ตาก	15,943	4,521	7	284	
9	ขอนแก่น	16,359	4,273	6	261	
10	สุโขทัย	12,331	3,622	5	294	
11	อื่นๆ	35,842	9,129	14	265	
	รวมทั้งประเทศ	245,582	67,316	100	274	
4. ราคา (บาท/กก.)	ปี 2553	ปี 2554	ปี 2555	ปี 2556	ปี 2557	
					ก.ย.	ต.ค.
4.1 เกษตรกรขายได้ (กละ)	13.98	15.30	16.79	18.33	17.35	17.35
4.2 ขายส่ง กทม.						
- เกษตรแปรรูปอาหาร	20.50	21.95	23.83	24.42	24.09	23.00
- เกษตรผลิตอาหารสัตว์	19.19	20.36	22.61	23.35	23.09	21.50
- เกษตรสกัดน้ำมัน	15.31	16.17	18.24	19.43	18.67	18.51
4.3 ซื้อขายล่วงหน้าตลาดชิคาโก (US. No.2)						
- บาท/กก.	12.22	14.69	16.79	15.95	11.92	11.55
- เหรียญสหรัฐ/ตัน	384.53	484.03	537.80	517.33	368.81	354.41

5. สภาพปัญหา/สาเหตุ

ผลผลิตเมล็ดถั่วเหลืองในประเทศมีไม่เพียงพอกับความความต้องการใช้ต้องนำเข้าจากต่างประเทศร้อยละ 95 เพื่อใช้ในอุตสาหกรรมการสกัดน้ำมันพืช การผลิตอาหารสัตว์ และการแปรรูปผลิตภัณฑ์อาหารต่าง ๆ

6. มาตรการแก้ไขปัญหา

การกำหนดนโยบายและมาตรการนำเข้าเมล็ดถั่วเหลือง เป็นอำนาจหน้าที่ของคณะกรรมการพืชน้ำมันและน้ำมันพืช ซึ่งได้รับการแต่งตั้งจากคณะรัฐมนตรี โดยมีรองนายกรัฐมนตรี (ที่นายกรัฐมนตรีมอบหมาย) เป็นประธาน ผู้แทนจากหน่วยราชการและเอกชนที่เกี่ยวข้องเป็นกรรมการ เลขานุการสำนักงานเศรษฐกิจการเกษตร เป็นกรรมการและเลขานุการ

นโยบายและมาตรการนำเข้าเมล็ดถั่วเหลือง ปี 2557-59

คณะรัฐมนตรีมีมติ (15 ต.ค.56) เห็นชอบตามมติคณะกรรมการพืชน้ำมันและน้ำมันพืช (30 ส.ค.56) กำหนดมาตรการนำเข้าไว้ดังนี้

6.1 ภายใต้กรอบองค์การการค้าโลก (WTO)

1) การขยายระยะเวลาเปิดตลาดนำเข้า

1.1) ขยายระยะเวลาเปิดตลาดเมล็ดถั่วเหลืองจากคราวละ 1 ปี เป็นคราวละ 3 ปีโดยปี 2557-59 นำเข้าได้ไม่จำกัดปริมาณและช่วงเวลานำเข้า อัตราภาษีนำเข้าในโควตาร้อยละ 0 นอกโควตาร้อยละ 80

1.2) ให้คณะกรรมการพืชน้ำมันและน้ำมันพืชกำหนดแนวทางและมาตรการการบริหารการนำเข้าปีต่อปี และเสนอคณะรัฐมนตรีเพื่อทราบ

2) แนวทางและมาตรการการบริหารการนำเข้า ปี 2557

2.1) ผู้มีสิทธินำเข้าในโควตารวม 18 ราย คือ 1. สมาคมผู้ผลิตน้ำมันถั่วเหลืองและรำข้าว 2. สมาคมผู้ผลิตอาหารสัตว์ไทย 3. สมาคมส่งเสริมผู้ใช้วัตถุดิบอาหารสัตว์ 4. สมาคมปศุสัตว์ไทย 5. สมาคมผู้เลี้ยงไก่เนื้อเพื่อการส่งออก 6. สมาคมผู้ผลิตไก่เพื่อส่งออกไทย 7. บริษัท กรีนสปอต จำกัด 8. บริษัท แลคตาซอย จำกัด 9. บริษัท ไทยเทพรสผลิตภัณฑ์อาหาร จำกัด (มหาชน) 10. บริษัท แดรี่ พลัส จำกัด 11. บริษัท ไทยซิม จำกัด 12. ห้างหุ้นส่วนจำกัดคิลโคเคน 13. สมาคมผู้ค้าสินค้าเกษตรกับประเทศเพื่อนบ้าน 14. บมจ.อาหารสากล 15. บริษัท นอร์ธเทอร์น ฟู้ด คอมเพล็กซ์ จำกัด 16. บริษัท เอคิววอย ซอส จำกัด 17. บริษัท บุญเจริญโภคภัณฑ์ จำกัด และ 18. บริษัท โทฟูซัง จำกัด หากมีผู้ยื่นขอสิทธิรายใหม่ให้คณะกรรมการพืชน้ำมันและน้ำมันพืชเป็นผู้พิจารณา และเสนอคณะรัฐมนตรีเพื่อทราบ

2.2) ผู้มีสิทธินำเข้าให้การสนับสนุนและส่งเสริมการผลิตถั่วเหลืองภายในประเทศ ดังนี้

(1) รับซื้อผลผลิตเมล็ดถั่วเหลืองที่ผลิตได้ภายในประเทศในราคาตามกลไกตลาด แต่ไม่ต่ำกว่าราคาขั้นต่ำตามชั้นคุณภาพ ดังนี้

เกรด	ณ ไร่นา			ณ โรงงานแปรรูป กทม.		
	ปี 54	ปี 55-56	ปี 57	ปี 54	ปี 55-56	ปี 57
สกัดน้ำมัน	12.75	14.00	15.50	13.50	14.75	16.25
แปรรูปอาหารสัตว์	13.00	14.25	15.75	13.75	15.00	16.50
แปรรูปอาหาร	15.00	16.25	17.75	15.75	17.00	18.50

หน่วย : บาท/กก.

(2) ผู้มีสิทธินำเข้าให้ความร่วมมือรับซื้อเมล็ดถั่วเหลืองภายในประเทศและการใช้เมล็ดถั่วเหลืองนำเข้าตามนโยบาย เป็นลายลักษณ์อักษรกับกระทรวงเกษตรและสหกรณ์และกระทรวงพาณิชย์

(3) เพื่อมิให้การเปิดตลาดเมล็ดถั่วเหลืองส่งผลกระทบต่อเกษตรกรภายในประเทศ เห็นควรให้คณะอนุกรรมการ กำกับ ดูแล เมล็ดถั่วเหลือง ทำหน้าที่กำกับดูแลการรับซื้อเมล็ดถั่วเหลืองที่ผลิตได้ภายในประเทศ การนำเข้าและการใช้เมล็ดถั่วเหลืองนำเข้าให้เป็นไปตามมาตรการและนโยบาย โดยมีองค์ประกอบและอำนาจหน้าที่เช่นเดียวกับปี 2556

6.2 ภายใต้กรอบเขตการค้า AFTA

ไม่จำกัดปริมาณ อากรนำเข้าร้อยละ 0 การบริหารการนำเข้าเช่นเดียวกับ WTO

6.3 ภายใต้กรอบเขตการค้า FTA

ไทย-ออสเตรเลีย ไทย-นิวซีแลนด์ ไม่จำกัดปริมาณ อากรนำเข้าร้อยละ 0 การบริหารการนำเข้าเช่นเดียวกับ WTO

ไทย-ญี่ปุ่น อาเซียน-เกาหลี โคเวต้า 10,922 ตัน อากรนำเข้าในโควตาร้อยละ 0 นอกโควตาร้อยละ 80 การบริหารการนำเข้าเช่นเดียวกับ WTO

อาเซียน-ญี่ปุ่น อาเซียน-AUS-NZ อาเซียน-อินเดีย โคเวต้า 10,922 ตัน อากรนำเข้าในโควตาร้อยละ 20 นอกโควตาร้อยละ 80 การบริหารการนำเข้าเช่นเดียวกับ WTO

6.4 ACMECS ภาณินำเข้าร้อยละ 0 ปริมาณตาม Contract การบริหารการนำเข้าเช่นเดียวกับ WTO

ทั้งนี้ การนำเข้าทั่วไป อากรนำเข้าร้อยละ 6 หรือ กก.ละ 0.30 บาท และต้องขออนุญาต

7. สถานการณ์ ปี 2557

1) ในเดือนตุลาคม ถั่วเหลืองฤดูฝนออกสู่ตลาดหมดแล้ว ราคาขายส่งตลาด กทม. อ่อนตัวลงจากเดือนก่อนตามตลาดต่างประเทศ โดยในช่วง ม.ค.-ก.ย.57 ผู้ประกอบการนำเข้าเมล็ดถั่วเหลืองปริมาณ 1,378,166 ตัน เมื่อเทียบกับปีก่อนสูงขึ้นร้อยละ 17.20

ราคาซื้อขายล่วงหน้าตลาดชิคาโกเฉลี่ย ก.ย.57 ลดลงจากต้นละ 369US\$ในเดือนก่อนเหลือต้นละ 354US\$ เนื่องจากเป็นช่วงที่ผลผลิตของสหรัฐฯ ททยออกสู่ตลาดในปริมาณมากขึ้น และการเก็บเกี่ยวถั่วเหลืองสหรัฐฯ ที่อุดมสมบูรณ์ยังเพิ่มขึ้นต่อเนื่อง ประกอบกับการนำเข้าของเงินจากสหรัฐฯ ชะลอตัวลง

บาท : กก.	ต.ค.56	ก.ย.57	ต.ค.57	% Δ
เกษตรกรขายได้(คละ)	18.35	17.35	17.35	-
ขายส่ง กทม. เกรดแปรรูปอาหาร	24.50	24.09	23.00	-4.52
เกรดอาหารสัตว์	23.50	23.09	21.50	-6.89
เกรดสกัดน้ำมัน	19.81	18.67	18.51	-0.86
ตลาดชิคาโก	14.82	11.92	11.55	-3.10
ราคานำเข้า CIF (มูลค่า/ปริมาณ)	19.69	17.89	14.42*	-19.40

2) แนวโน้ม คาดว่าปริมาณผลผลิตของไทยยังคงโน้มลดน้อยลง เนื่องจากเกษตรกรนิยมปลูกพืชอื่นที่ดูแลง่ายกว่า และตลาดโลกขณะนี้ในช่วงที่ปริมาณผลผลิตออกสู่ตลาดมากขึ้น และกระทรวงเกษตรของสหรัฐฯ คาดการณ์ว่าปริมาณผลผลิตในฤดูกาลผลิตนี้จะออกสู่ตลาดมากเป็นประวัติการณ์ ส่งผลให้ราคาตลาดโลกอ่อนตัวลง

สำนักส่งเสริมการค้าสินค้าเกษตร
กรมการค้าภายใน
พฤศจิกายน 2557

	มค.	กพ.	มีค.	เมย.	พค.	มิย.	กค.	สค.	กย.	ตค.	พย.	ธค.	เฉลี่ย
1. ราคาที่เกษตรกรขายได้ เมล็ดถั่วเหลืองชนิดคละ													
2552	-	-	14.77	15.01	14.67	14.00	-	14.10	13.85	12.69	15.02	15.22	14.57
2553	15.00	-	13.65	14.06	-	-	-	-	-	-	14.90	14.51	13.98
2554	14.35	15.53	15.52	15.44	13.76	-	-	-	14.00	14.37	15.96	15.60	15.30
2555	14.85	-	14.21	15.50	17.28	-	-	-	-	17.50	19.85	18.35	16.79
2556	-	-	18.03	18.61	19.60	-	-	-	18.35	18.35	17.52	17.85	18.33
2557	19.36	-	18.16	19.27	20.00	-	-	17.35	17.35	17.35	-	-	14.32
2. ราคาขายส่ง เมล็ดถั่วเหลืองเกรดแปรรูปผลิตภัณฑ์อาหาร ตลาด กทม.													
2552	19.73	19.91	20.25	20.95	22.17	22.25	23.00	23.25	23.02	22.75	22.46	22.25	21.83
2553	21.85	21.70	21.25	21.06	20.75	20.75	19.91	19.75	19.75	19.75	19.75	19.75	20.50
2554	20.16	22.50	22.50	22.50	22.50	21.64	21.55	22.00	22.00	22.00	22.00	22.00	21.95
2555	22.00	22.00	22.00	22.00	22.00	22.20	23.55	25.85	26.50	26.50	25.91	25.50	23.83
2556	24.73	24.50	24.50	24.38	24.80	24.00	24.00	24.07	24.50	24.50	24.50	24.50	24.42
2557	24.50	24.50	24.50	24.50	24.50	24.50	24.50	24.50	24.09	23.00	-	-	24.31
3. ราคาขายส่ง เมล็ดถั่วเหลืองเกรดผลิตอาหารสัตว์ ตลาด กทม.													
2552	18.73	18.91	19.25	19.72	20.67	20.75	21.50	21.75	21.52	21.25	21.25	21.25	20.55
2553	20.85	20.70	20.25	20.06	19.56	19.25	18.41	18.25	18.25	18.25	18.25	18.25	19.19
2554	18.63	20.75	20.75	20.75	20.75	20.11	20.05	20.50	20.50	20.50	20.50	20.50	20.36
2555	20.50	20.50	20.50	20.50	20.50	21.03	22.55	24.85	25.50	25.50	24.91	24.50	22.61
2556	23.73	23.50	23.50	23.38	23.00	23.00	23.00	23.07	23.50	23.50	23.50	23.50	23.35
2557	23.50	23.50	23.50	23.50	23.50	23.50	23.50	23.50	23.09	21.50	-	-	23.26
4. ราคาขายส่ง เมล็ดถั่วเหลืองเกรดสกัดน้ำมัน ความชื้น 13.0% ตลาด กทม.													
2552	14.50	15.49	15.66	16.20	17.35	17.78	17.90	17.35	17.02	16.27	16.09	16.41	16.50
2553	16.23	15.79	15.00	14.85	14.85	14.85	14.85	14.98	15.02	15.26	15.78	16.25	15.31
2554	16.25	16.25	16.25	16.25	16.25	16.21	16.10	16.10	16.10	16.10	16.10	16.10	16.17
2555	16.26	16.35	16.49	16.85	16.85	17.05	17.97	20.08	20.55	20.55	20.25	19.65	18.24
2556	19.65	19.33	18.96	19.03	18.65	18.65	19.20	20.15	20.48	19.81	19.65	19.65	19.43
2557	19.65	19.65	19.65	19.72	20.95	20.95	20.85	20.65	18.67	18.51	-	-	19.93
5. ราคาขายปลีก น้ำมันถั่วเหลืองบริสุทธิ์ ขนาดบรรจุขวด 1 ลิตร ตลาด กทม. (บาท/ขวด)													
2552	47.75	47.75	45.50	44.90	44.50	44.50	44.50	44.50	44.50	44.50	44.50	44.50	45.16
2553	44.59	44.75	44.75	44.75	44.75	44.75	44.12	44.00	44.00	44.00	44.00	44.55	44.42
2554	45.50	45.50	45.50	53.32	55.00	55.00	55.00	55.00	55.00	55.00	55.00	55.00	52.49
2555	55.00	55.00	55.00	55.00	55.00	55.00	55.00	55.00	55.00	55.00	55.00	55.00	55.00
2556	55.00	55.00	55.00	55.00	55.00	55.00	55.00	55.00	55.00	55.00	55.00	55.00	55.00
2557	55.00	55.00	55.00	55.00	55.00	55.00	55.00	55.00	55.00	55.00	55.00	55.00	55.00
6. ราคาซื้อขายล่วงหน้าเมล็ดถั่วเหลือง ตลาดชิคาโก													
2552	12.80	12.09	11.98	13.32	14.70	15.26	13.69	13.97	11.86	11.91	12.40	12.63	13.05
2553	11.91	11.47	11.40	11.58	11.35	11.37	12.02	12.32	12.03	12.86	13.80	14.56	12.22
2554	15.72	14.30	15.21	15.16	15.14	15.34	15.17	14.96	14.93	13.86	13.32	13.15	14.69
2555	14.00	14.23	15.30	16.44	16.36	16.61	19.38	19.67	19.15	17.44	16.44	16.48	16.79
2556	15.90	16.08	15.90	15.13	16.20	17.37	17.14	15.80	16.08	14.82	15.13	15.87	15.95
2557	15.75	16.29	16.98	17.77	17.81	17.24	14.93	13.93	11.92	11.55	-	-	15.42
7. ราคาซื้อขายล่วงหน้าเมล็ดถั่วเหลือง ตลาดชิคาโก (เหรียญสหรัฐ/ตัน)													
2552	364.70	341.25	333.64	374.44	422.14	445.08	400.40	408.93	349.16	354.97	371.03	378.67	378.70
2553	358.82	344.63	348.62	357.31	349.02	348.54	370.14	380.17	388.45	427.15	460.09	481.40	384.53
2554	511.65	512.81	498.70	501.43	498.73	500.68	501.79	498.44	488.20	447.14	428.76	420.01	484.03
2555	441.70	461.16	496.25	529.56	521.09	522.30	609.41	622.88	615.19	565.66	532.99	535.36	537.80
2556	526.00	536.67	536.04	517.75	541.92	560.12	548.31	498.01	505.03	472.80	476.63	488.63	517.33
2557	476.07	496.76	521.96	547.15	545.91	527.96	463.19	432.94	368.81	354.41	-	-	473.52

ที่มา : 1.สำนักงานเศรษฐกิจการเกษตรเฉลี่ยทั้งปีแบบถ่วงน้ำหนักจำนวนผลผลิต , 2-5 กรมการค้าภายใน, 6-7 Chicago Board of Trade

ปริมาณการนำเข้าและส่งออกเมล็ดถั่วเหลือง

หน่วย : ตัน

	มค.	กพ.	มีค.	เมย.	พค.	มิย.	กค.	สค.	กย.	ตค.	พย.	ธค.	รวม
ปริมาณนำเข้า													
2552	4,126	71,679	79,632	136,475	158,946	201,633	151,633	146,172	167,803	74,903	105,878	235,670	1,534,551
2553	12,758	91,672	109,170	208,321	78,012	156,384	253,577	165,790	242,637	141,275	192,441	166,668	1,818,705
2554	155,753	166,595	159,527	143,542	268,381	193,807	128,806	179,778	121,053	153,217	173,032	150,886	1,994,378
2555	206,305	34,126	220,894	230,559	97,966	225,911	174,526	118,267	154,393	178,088	315,949	162,959	2,119,941
2556	107,117	44,655	21,663	212,474	152,174	175,330	183,661	158,525	120,304	78,920	177,424	246,430	1,678,678
2557	120,990	112,297	187,768	173,079	235,295	104,481	135,400	105,794	203,060	-	-	-	1,378,166
ปริมาณส่งออก													
2552	69	164	7	115	128	91	137	51	13	185	221	117	1,296
2553	44	70	54	24	104	38	48	79	19	90	106	278	954
2554	52	249	272	151	421	587	295	187	135	18	142	121	2,629
2555	198	213	181	118	335	266	127	103	33	120	99	124	1,918
2556	93	215	145	132	166	48	552	66	181	70	240	82	1,989
2557	187	49	158	218	124	856	1,691	2,229	142	-	-	-	5,656

ที่มา : กรมศุลกากร : ปี 2550-54 พิกัด 12010090001 12010010000 และ 12010090090

: ปี 2555 พิกัด 12011009000 12019010001 และ 12019090090

กากถั่วเหลือง

	ปี 2554	ปี 2555	ปี 2556	ปี 2557	ปี 2558
1. ผลผลิตและการใช้ (ล้านตัน)					
1.1 ผลผลิตโลก	174.634	180.418	180.949	188.149	198.184 (ค.บ.57)
1.2 ผลผลิตในประเทศแบบแข็ง	1.234	1.148	1.014	(ประมาณการ) 1.023	(ประมาณการ) 1.025
- เมล็ดในประเทศ	0.015	0.013	0.015	0.013	0.008
- เมล็ดนำเข้า	1.219	1.135	0.999	1.010	1.017
1.3 ความต้องการใช้	3.633	3.963	3.834	3.900	3.969
1.4 นำเข้า	2.399	2.815	2.820	(ประมาณการ) 2.800	(ประมาณการ) 2.800
2. ราคา (บาท/กก.)	ปี 2554	ปี 2555	ปี 2556	ปี 2557	
				ก.ย.	ต.ค.
2.1 ขายส่ง กทม.					
- กากถั่วเหลืองในประเทศ					
- เมล็ดในโปรตีน44-48%	14.33	18.66	19.84	19.33	-
- เมล็ดนำเข้าโปรตีน42-45%	13.37	17.83	17.97	18.66	18.16
- กากถั่วเหลืองนำเข้า					
- โปรตีน 46-48%	12.81	17.22	18.35	18.45	17.65
2.2 ตลาดต่างประเทศ					
- ตลาดซีกาโก (บาท/กก.)	11.49	14.78	14.74	13.22	12.34
(เหรียญสหรัฐ/ตัน)	378.82	473.29	477.26	409.10	378.82
- ราคานำเข้า CIF.(มูลค่า/ปริมาณ)	13.95	15.00	16.84	18.84	15.29

3. สภาพปัญหา/สาเหตุ

การผลิตกากในประเทศ (จากเมล็ดในประเทศและเมล็ดนำเข้า) ไม่เพียงพอกับความต้องการใช้ผลิตได้ประมาณร้อยละ 30 ต้องนำเข้าประมาณร้อยละ 70 ของความต้องการใช้รวม

4. มาตรการแก้ไขปัญหา

การกำหนดนโยบายและมาตรการนำเข้ากากถั่วเหลืองเป็นอำนาจหน้าที่ของคณะกรรมการนโยบายอาหาร ซึ่งได้รับการแต่งตั้งจากคณะรัฐมนตรี โดยมี รัฐมนตรีว่าการกระทรวงพาณิชย์ เป็นประธาน รัฐมนตรีช่วยว่าการกระทรวงพาณิชย์ กระทรวงเกษตรและสหกรณ์ กระทรวงการคลัง กระทรวงอุตสาหกรรมและกระทรวงมหาดไทย เป็นกรรมการ อธิบดีกรมการค้าภายใน เป็นกรรมการและเลขานุการ (มติ ครม. 27 กันยายน 2554 แต่งตั้งคณะกรรมการนโยบายอาหาร)

4.1 นโยบายและมาตรการนำเข้าจากถั่วเหลือง ปี 2555-57

มติคณะรัฐมนตรี (15 พ.ย.54) เห็นชอบตามมติคณะกรรมการนโยบายอาหาร (2 พ.ย.54) ให้กำหนดนโยบายและมาตรการนำเข้าจากถั่วเหลืองเช่นเดียวกับปี 2555-57 ดังนี้

ข้อผูกพัน ปี 55-57/มติ ครม./กฎหมาย	มาตรการที่กำหนด ปี 55-57
(1) WTO - โควตา 230,559 ตัน - ภาษีในโควตา 20% - ภาษีนอกโควตา 133% - มติ ครม. 15 ต.ค.39 เห็นชอบนโยบายปี 2540 โดยกำหนดอัตราภาษีนำเข้าจากถั่วเหลืองร้อยละ 10 ตั้งแต่ พ.ย.39 เป็นต้นไป	- กำหนดภาษีนำเข้าในโควตาร้อยละ 2 - กำหนดผู้มีสิทธินำเข้า 9 สมาคม ประกอบด้วย สมาคมผู้ผลิตอาหารสัตว์ไทย สมาคมผู้ผลิตไก่เพื่อส่งออกไปไทย สมาคมผู้เลี้ยงไก่เนื้อเพื่อการส่งออก สมาคมผู้เลี้ยงเป็ดเพื่อการค้าและการส่งออก สมาคมปศุสัตว์ไทย สมาคมส่งเสริมการเลี้ยงไก่แห่งประเทศไทยฯ สมาคมส่งเสริมผู้ใช้อัตถุดิบอาหารสัตว์ สมาคมผู้เลี้ยงสุกรแห่งชาติ ชุมนุมสหกรณ์ผู้เลี้ยงโคนมแห่งประเทศไทย - และให้ผู้มีสิทธินำเข้าร่วมมือรับซื้อจากถั่วเหลืองที่ผลิตจากเมล็ดถั่วเหลืองในประเทศของโรงงานสกัดน้ำมันพืชทั้งหมดตามราคาขั้นต่ำที่กำหนดและสอดคล้องกับราคาขั้นต่ำเมล็ดถั่วเหลือง โดยมีการทำสัญญาการรับซื้อจากถั่วเหลืองกับ พณ. และ กษ. - กำหนดภาษีนำเข้านอกโควตาร้อยละ 119
(2) AFTA - ภาษี 0%	- ภาษี 0%
(3) FTA ไทย – ออสเตรเลีย - ภาษี 0% ไทย – นิวซีแลนด์ - ภาษี 0% ไทย – ญี่ปุ่น - ภาษีในโควตา 0%	- ภาษี 0%
(4) AKFTA อาเซียน-เกาหลี ปี 55 - ภาษี 4.44% ปี 56 - ภาษี 3.33% ปี 57 - ภาษี 2.22%	ปี 55 - ภาษี 4.44% ปี 56 - ภาษี 3.33% ปี 57 - ภาษี 2.22%
(5) การนำเข้าทั่วไป - ภาษี 6% ค่าธรรมเนียมพิเศษตันละ 2,519 บาท	- ภาษี 6% - ค่าธรรมเนียมพิเศษตันละ 2,519 บาท ทั้งนี้ ให้นำเข้าได้ไม่จำกัดปริมาณและช่วงเวลานำเข้าทั้ง (1)-(5)

4.2 นโยบายและมาตรการนำเข้าจากถั่วเหลือง ปี 2558-60

มติคณะรักษาความสงบแห่งชาติ (คสช./มติคณะรัฐมนตรี (กรม.)) (29 ก.ค.57) เห็นชอบตามมติคณะกรรมการนโยบายอาหาร (25 ก.ค.57) ให้กำหนดนโยบายและมาตรการนำเข้าจากถั่วเหลือง เช่นเดียวกับปี 2558-60 ดังนี้

ชื่อผูกพัน/มติ กรม./กฎหมาย	มาตรการที่กำหนด ปี 2558-2560
(1) WTO - โควตา 230,559 ตัน - ภาษีในโควตา 20% - ภาษีนอกโควตา 133% - มติ กรม. 15 ต.ค. 39 เห็นชอบนโยบายปี 2540 โดยกำหนดอัตราภาษีนำเข้าจากถั่วเหลือง 10% ตั้งแต่ พ.ย.39 เป็นต้นไป	(1) WTO - ภาษีนำเข้าในโควตา 2 % - ผู้มีสิทธินำเข้า 9 ราย ทั้งนี้ หากมีผู้ยื่นขอมิสิทธินำเข้ารายใหม่ให้อยู่ในดุลยพินิจของประธานกรรมการนโยบายอาหารพิจารณาตามความจำเป็นและเหมาะสม - เงื่อนไข เช่นเดียวกับปี 2555-2557 - ภาษีนำเข้านอกโควตา 119%
(2) AFTA - ภาษี 0%	(2) AFTA - ภาษี 0%
(3) FTA ไทย-ออสเตรเลีย-ภาษี 0% ไทย-นิวซีแลนด์ -ภาษี 0% ไทย-ญี่ปุ่น - โควตาตาม WTO - ภาษีในโควตา 0% - ภาษีนอกโควตา 133%	(3) FTA ไทย-ออสเตรเลีย -ภาษี 0% ไทย-นิวซีแลนด์ -ภาษี 0% ไทย-ญี่ปุ่น-ภาษีในโควตา 0%
(4) AKFTA อาเซียน-เกาหลี - โควตาตาม WTO - ภาษีในโควตา 4.44% - ภาษีนอกโควตา 133%	(4) AKFTA อาเซียน-เกาหลี ปี 58 -ภาษีในโควตา 1.11% ปี 59 เป็นต้นไป-ภาษีในโควตา 0%
	(5) การนำเข้าทั่วไป - ภาษี 6% ค่าธรรมเนียมพิเศษตันละ 2,519 บาท
	ทั้งนี้ ให้นำเข้าได้ไม่จำกัดปริมาณและช่วงเวลานำเข้าทั้ง (1)-(5)

5. การดำเนินการกำกับดูแลที่ผ่านมา

กำกับดูแลการนำเข้าวัตถุดิบอาหารสัตว์และการปฏิบัติตามเงื่อนไขที่กำหนด โดย 1) ดำเนินการให้มีการลงนามในสัญญาการรับซื้อจากถั่วเหลือง ระหว่างกระทรวงพาณิชย์ และกระทรวงเกษตรและสหกรณ์ กับกลุ่มผู้มิสิทธินำเข้าจากถั่วเหลือง 2) กำหนดแนวทางการกำกับดูแลการนำเข้าจากถั่วเหลืองและการปฏิบัติตามเงื่อนไขที่กำหนดดังนี้ (1) ให้กลุ่มผู้นำเข้าและกลุ่มโรงงานสกัดฯ รายงานการรับซื้อและจำหน่ายเป็นประจำทุกเดือน (2) กำกับดูแลตรวจสอบปริมาณการรับซื้อและจำหน่ายให้สอดคล้องกัน

6. สถานการณ์ ปี 2557

1) ในเดือนตุลาคม ภาคผลิตในประเทศผลผลิตไม่มีออกสู่ตลาดแล้ว เนื่องจากเป็นช่วงสิ้นสุดฤดูกาล ราคาตลาด กทม.เฉลี่ยเดือน ต.ค.57 กากนำเข้าลดลง ตามราคาตลาดต่างประเทศที่ลดลง โดยในเดือน ม.ค.-ก.ย.57 มีการนำเข้าแล้วปริมาณ 2,222,093 ตัน ลดลงจากช่วงเดียวกันของปีก่อนร้อยละ 3.28

ราคาตลาดชิคาโกเฉลี่ยเดือน ต.ค.57 ลดลงจากต้นละ 409US\$ ในเดือนก่อนเหลือต้นละ 379US\$ เนื่องจากปริมาณเมล็ดถั่วเหลืองที่คาดว่าจะมีปริมาณมากกว่าที่ผ่านมา และการแข็งค่าของดอลลาร์ส่งผลให้สหรัฐส่งออกได้ลดลง

บาท : กก.	ต.ค.56	ก.ย.57	ต.ค.57	%Δ
ภาคผลิตจาก เมล็ดในประเทศ	19.33	19.33	-	0
ภาคจากเมล็ดนำเข้า	17.74	18.66	18.16	-2.68
กากนำเข้า โปรตีน 46-48%	18.29	18.45	17.65	-4.34
ตลาดชิคาโก	14.45	13.22	12.34	-6.66
(เหรียญสหรัฐฯ/ตัน)	460.82	409.10	378.82	-7.40
ราคานำเข้า CIF (มูลค่า/ปริมาณ)	17.91	18.84	15.29*	-18.84

2) แนวโน้ม คาดว่าราคากากถั่วเหลืองในประเทศและตลาดโลกจะเคลื่อนไหวอยู่ในเกณฑ์สูง เนื่องจากความต้องการใช้เพื่อผลิตเป็นอาหารสัตว์มีมากขึ้น

สำนักส่งเสริมการค้าสินค้าเกษตร
กรมการค้าภายใน
พฤศจิกายน 2557

	มค.	กพ.	มีค.	เมย.	พค.	มิย.	กค.	สค.	กย.	ตค.	พย.	ธค.	เฉลี่ย
1. ราคาขายส่ง กากถั่วเหลืองผลิตในประเทศจากเมล็ดในประเทศ โปรตีน 44-48% ณ หน้าโรงงานสกัดน้ำมัน ตลาด กทม.													
2552	14.39	-	-	15.97	17.09	18.00	17.80	17.18	17.35	17.35	17.35	17.35	16.98
2553	17.49	17.55	17.55	17.55	17.55	16.84	15.10	15.05	15.05	15.15	15.35	15.40	16.30
2554	15.40	15.40	15.40	15.40	15.40	14.37	13.43	13.43	13.43	13.43	13.43	13.43	14.33
2555	13.43	15.47	16.43	16.49	16.70	17.99	19.76	21.90	21.98	21.98	21.43	20.31	18.66
2556	20.23	20.23	20.53	20.61	20.12	19.93	19.73	19.33	19.33	19.33	19.33	19.33	19.84
2557	19.33	19.18	19.85	20.45	20.45	20.45	20.45	20.45	19.33	-			19.99
2. ราคาขายส่ง กากถั่วเหลืองผลิตในประเทศจากเมล็ดนำเข้า โปรตีน 42-45% ณ หน้าโรงงานสกัดน้ำมัน ตลาด กทม.													
2552	14.20	15.29	15.48	15.73	16.81	17.81	16.83	16.59	16.82	16.14	16.30	16.72	16.23
2553	15.90	15.08	14.69	14.53	14.27	13.36	12.93	13.79	13.82	14.08	14.43	13.44	14.19
2554	13.58	13.85	13.32	12.53	12.30	11.91	13.00	14.21	14.31	14.10	14.00	13.38	13.37
2555	13.65	14.73	15.51	15.90	15.94	16.07	18.67	21.50	21.81	21.09	20.25	18.82	17.83
2556	17.87	17.61	18.82	19.33	18.01	17.20	17.00	16.67	17.37	17.74	18.69	19.28	17.97
2557	19.40	18.93	19.53	20.13	19.97	19.73	19.48	19.23	18.66	18.16			19.32
3. ราคาขายส่ง กากถั่วเหลืองนำเข้าจากต่างประเทศ โปรตีน 46-48% ณ โกดังผู้นำเข้า ตลาด กทม.													
2552	-	-	-	-	-	-	-	16.75	16.89	16.08	15.90	15.90	16.30
2553	15.90	15.01	14.63	14.60	14.60	13.31	12.52	13.86	13.51	13.97	14.32	13.60	14.15
2554	13.80	14.08	13.62	12.63	11.97	11.50	11.50	11.50	12.14	13.90	13.90	13.22	12.81
2555	12.90	14.15	14.15	14.15	14.15	15.28	17.16	21.30	21.93	21.32	20.66	19.45	17.22
2556	19.10	19.10	19.34	19.75	18.36	17.17	16.85	16.52	17.71	18.29	18.60	19.42	18.35
2557	19.53	19.04	19.50	20.05	19.90	19.65	19.41	19.15	18.45	17.65			19.23
4. ราคา CIF กากถั่วเหลืองนำเข้าจากต่างประเทศ													
2552	11.78	13.84	15.14	13.82	14.15	13.67	14.27	15.55	15.48	14.91	15.91	14.27	14.57
2553	14.73	14.90	14.41	13.65	12.94	11.91	11.88	12.66	12.06	11.62	12.20	13.20	12.91
2554	13.31	13.80	15.06	14.86	13.83	14.05	14.33	13.79	13.59	14.17	13.82	13.07	13.95
2555	13.15	12.98	12.35	12.65	12.74	13.20	14.53	15.48	15.91	17.97	18.57	18.71	15.00
2556	18.11	17.99	18.23	17.20	15.24	15.40	15.47	16.55	17.37	17.91	17.32	17.71	16.84
2557	18.67	19.36	18.94	19.61	19.42	19.10	19.40	19.59	18.84	15.29			18.82
5. ราคาซื้อขายล่วงหน้ากากถั่วเหลือง ตลาดชิคาโก													
2552	11.88	11.40	11.29	12.40	14.20	15.14	13.21	13.47	11.61	11.02	11.29	11.51	12.37
2553	10.83	10.11	9.54	9.97	9.95	10.24	10.87	10.99	10.34	10.65	11.28	11.67	10.54
2554	12.68	11.45	12.01	11.72	11.79	12.03	11.77	11.74	11.62	10.82	10.23	10.04	11.49
2555	11.02	11.25	12.49	13.67	14.43	14.75	17.57	18.49	17.42	16.00	15.14	15.10	14.78
2556	13.80	14.06	13.91	13.04	14.19	15.62	16.52	14.95	15.61	14.45	14.64	16.12	14.74
2557	15.66	16.37	16.48	17.33	17.72	16.96	14.54	14.40	13.22	12.34			15.50
6. ราคาซื้อขายล่วงหน้ากากถั่วเหลือง ตลาดชิคาโก (เหรียญสหรัฐ/ตัน)													
2552	338.49	321.87	314.50	348.52	407.96	441.71	386.23	394.44	341.90	328.45	337.67	344.84	358.88
2553	326.27	303.60	291.71	307.39	305.73	314.09	334.72	339.33	334.05	353.74	376.18	385.71	331.04
2554	412.60	410.79	393.92	387.87	388.25	392.74	389.28	391.31	380.20	349.05	329.09	320.68	378.82
2555	347.57	364.49	405.23	440.43	459.58	463.70	552.53	585.75	559.67	519.03	490.83	490.64	473.29
2556	456.81	469.15	468.97	446.36	474.60	503.56	528.33	470.98	490.19	460.82	461.06	496.25	477.26
2557	473.37	499.18	506.69	533.63	543.20	519.27	451.02	447.82	409.10	378.82			476.21

ที่มา : 1-4 กรมการค้าภายใน 5-6 Chicago Board of Trade *ราคาข้อ 1 เดือน ตค.-ธค.50 จากะขุ่นแยง /ราคาข้อ 3 เฉลี่ย1-2มค.52 = 12.55 บาท หลังจากนั้นไม่มีสินค้า
ราคาข้อ 4 เฉลี่ย 2-4 ส.ค.53 = 12.25 บาท หลังจากนั้นไม่มีสินค้า

ปริมาณการนำเข้ากากถั่วเหลือง

หน่วย : ตัน

	มค.	กพ.	มีค.	เมย.	พค.	มิย.	กค.	สค.	กย.	ตค.	พย.	ธค.	รวม
2552	56,340	187,615	84,181	205,265	154,530	140,552	298,663	145,131	275,287	199,954	200,235	128,879	2,076,634
2553	213,825	213,513	149,932	202,585	138,459	278,487	318,845	191,223	216,001	292,708	97,417	302,572	2,615,567
2554	146,684	252,806	145,642	178,767	109,997	225,293	190,362	158,504	276,311	282,580	239,963	191,734	2,398,644
2555	158,047	257,407	279,867	92,488	362,893	136,408	331,083	317,342	81,927	209,086	345,827	242,541	2,814,917
2556	408,982	111,011	103,198	160,108	422,162	315,033	181,605	291,258	304,148	192,361	94,557	236,010	2,820,433
2557	300,017	192,330	264,309	171,348	309,139	126,354	240,352	232,571	385,673				2,222,093

ที่มา : กรมศุลกากร : ปี 2550-54 พิกัด 2304000000 : ปี 2555 พิกัด 2304009000

ปลาป่น

1. ผลผลิตและการใช้ (ล้านตัน)	ปี 2554	ปี 2555	ปี 2556	ปี 2557	ปี 2558
1.1 ผลผลิตโลก	4.890	3.960	4.18	4.160	^(ต.ค.57) 4.160
1.2 ผลผลิตในประเทศ	0.503	0.493	0.497	0.500	(ประมาณการ) 0.500
1.3 ความต้องการใช้ ^(สำหรับผู้ผลิตอาหารสัตว์ไทย)	0.638	0.615	0.579	0.623	0.600
1.4 นำเข้า	0.016	0.018	0.008	0.010	(ประมาณการ) 0.010
1.5 ส่งออก	0.074	0.063	0.126	0.140	(ประมาณการ) 0.140
				ปี 2557	
2. ราคา (บาท/กก.)	ปี 2554	ปี 2555	ปี 2556	ก.ย.	ต.ค.
2.1 ปลาเบ็ด - ดี (สด)	7.00	7.38	7.90	8.04	8.59
- รอง (ไม่สด)	5.58	5.76	5.67	5.50	5.76
2.2 ปลาป่น กทม.					
เกรดกึ่ง	31.13	33.63	34.93	39.00	42.50
โปรตีน 60%ขึ้นไป กลิ่นเบอร์ 1	30.73	33.13	32.93	36.52	39.70
โปรตีน 60% ลงมา กลิ่นเบอร์ 1	30.03	32.43	32.17	29.70	29.70
กลิ่นเบอร์ 2	29.73	30.64	26.93	28.50	28.50
กลิ่นเบอร์ 3	26.78	29.07	24.64	26.80	26.80
2.3 ปลาป่นต่างประเทศโปรตีน60%					
- บาท/กก.	36.64	40.53	43.52	51.60	55.86
- เหรียญสหรัฐ/ตัน	1,296	1,408	1,553	1,730	1,857

3. สภาพปัญหา/สาเหตุ

ปลาป่นแม้จะผลิตได้เพียงพอกับความต้องการใช้ แต่ได้ปลาป่นโปรตีนสูงเพียง 25% จึงต้องมีการนำเข้าบางส่วนเพื่อใช้ในอุตสาหกรรมการเลี้ยงสัตว์ และเพาะเลี้ยงสัตว์น้ำ

แหล่งวัตถุดิบ โรงงานปลากระป๋อง 35% ปลาเบ็ดเรือประมง 18% ปลาหลังเขียวและอื่น ๆ 15% โรงงานซูริมิ 20% โรงงานแปรรูปสัตว์น้ำและครีวเรือน 10% ประมงนอกน่านน้ำ 2%

4. มาตรการแก้ไขปัญหา

4.1 นโยบายและมาตรการนำเข้าปลาป่น ปี 2555-2557

มติคณะรัฐมนตรี (15 พย.54) เห็นชอบตามมติคณะกรรมการนโยบายอาหาร (2 พย.54) ให้กำหนดนโยบายและมาตรการนำเข้าปลาป่น กำหนดคราวละ 3 ปี (2555-2557) ดังนี้

ข้อผูกพัน ปี 55-57/กฎหมาย	มาตรการที่กำหนด ปี 55-57
(1) AFTA ภาษี 0%	<p>- กำหนดอากรนำเข้าตามที่ผูกพัน ปี 55-57</p> <p>- ปลายทางโปรตีน 60% ขึ้นไปให้นำเข้าได้ ไม่จำกัดปริมาณและช่วงเวลานำเข้า</p> <p>- ปลายทางโปรตีนต่ำกว่า 60% เป็นสินค้าควบคุม ต้องขออนุญาตนำเข้า</p>
(2) FTA ไทย-นิวซีแลนด์ ภาษี 0%	
ไทย-ออสเตรเลีย ภาษี 0%	
อาเซียน-จีน(เว้นพม่า) ภาษี 0%	
อาเซียน-ออสเตรเลีย-นิวซีแลนด์ ภาษี 0%	
อาเซียน-เกาหลี ภาษี 10%	
ไทย-ญี่ปุ่น	
● ช่วง ม.ค.-มี.ค.55 ภาษี 1.76%	
● ช่วง เม.ย.55-ธ.ค.57 ภาษี 0%	
(3) การนำเข้าทั่วไป	
● โปรตีน 60% ขึ้นไป ภาษี 15%	
● โปรตีนต่ำกว่า 60% ภาษี 6%	

4.2 นโยบายและมาตรการนำเข้าปลาป่น ปี 2558-2560

มติคณะรักษาความสงบแห่งชาติ (คสช./มติคณะรัฐมนตรี (ครม.)) (29 ก.ค.57) เห็นชอบตามมติคณะกรรมการนโยบายอาหาร (25 ก.ค.57) ให้กำหนดนโยบายและมาตรการนำเข้ากากถั่วเหลือง เช่นเดียวกับปี 2558-60 ดังนี้

ข้อผูกพัน ปี 58-60 /กฎหมาย	มาตรการที่กำหนด ปี 58-60
(๑) AFTA - ภาษี ๐%	(๑) AFTA - ภาษี ๐%
(๒) FTA	(๒) FTA
- ไทย-ออสเตรเลีย - ภาษี ๐%	- ไทย-ออสเตรเลีย - ภาษี ๐%
- ไทย-นิวซีแลนด์ - ภาษี ๐%	- ไทย-นิวซีแลนด์ - ภาษี ๐%
- ไทย-ญี่ปุ่น - ภาษี ๐%	- ไทย-ญี่ปุ่น - ภาษี ๐%
- อาเซียน-จีน - ภาษี ๐%	- อาเซียน-จีน - ภาษี ๐%
ทุกประเทศ เว้นแต่พม่า	- ทุกประเทศ เว้นแต่พม่า
- อาเซียน-ออสเตรเลีย-นิวซีแลนด์ - ภาษี ๐%	- อาเซียน-ออสเตรเลีย-นิวซีแลนด์ - ภาษี ๐%
- อาเซียน-เกาหลี - ภาษี ๑๐%	- อาเซียน-เกาหลี
	ปี ๕๘ - ภาษี ๑๐%
	ปี ๕๙-๖๐ - ภาษี ๕%
	(๓) การนำเข้าทั่วไป
	● โปรตีน ๖๐% ขึ้นไป - ภาษี ๑๕%
	● โปรตีนต่ำกว่า ๖๐% - ภาษี ๖%
	และตามประกาศกระทรวงพาณิชย์ กำหนดการนำเข้า
	● ปลาป่นโปรตีน ๖๐% ขึ้นไป
	- ไม่จำกัดปริมาณ
	● ปลาป่นโปรตีนต่ำกว่า ๖๐%
	- เป็นสินค้าควบคุมต้องขออนุญาตนำเข้า

4.3 มาตรการดูแลช่วยเหลือ

การพัฒนาอุตสาหกรรมประมงและปลาแป้น

โดยกรมการค้าต่างประเทศ :

กรม.มีมติ (8 พ.ค.50) เห็นชอบการขอจัดตั้งกองทุนเพื่อการปรับตัวของภาคการผลิตและบริการที่ได้รับผลกระทบจากการเปิดเสรีทางการค้า โดยคณะกรรมการบริหารเงินช่วยเหลือเพื่อการปรับตัวของภาคการผลิตและภาคบริการที่ได้รับผลกระทบจากการเปิดเสรีทางการค้า มีปลัดกระทรวงพาณิชย์ เป็นประธาน และกรมการค้าต่างประเทศเป็นฝ่ายเลขานุการฯ และแต่งตั้งคณะอนุกรรมการกลั่นกรองโครงการเงินช่วยเหลือเพื่อการปรับตัวของภาคการผลิตและภาคบริการที่ได้รับผลกระทบจากการเปิดเสรีทางการค้า

ผลดำเนินการ

คณะอนุกรรมการฯ มีมติเห็นชอบโครงการจัดทำระบบประกันคุณภาพ HACCP (Hazard Analysis and Critical Point) โรงงานผลิตปลาแป้น เพื่อความปลอดภัยของอาหารสัตว์และเพิ่มขีดความสามารถการแข่งขันและส่งออก ให้โรงงานฯ ได้รับ GMPs (Good Manufacturing Practices) จำนวน 50 โรง และต่อยอดโรงงานฯ เพื่อให้ได้รับการรับรองระบบคุณภาพตามมาตรฐาน HACCP จากกรมปศุสัตว์หรือหน่วยงานเอกชนแล้ว จำนวน 36 โรง

โครงการเพิ่มศักยภาพมาตรฐานคุณภาพการผลิตของโรงงานปลาแป้น

โดยกรมการค้าภายใน : ดำเนินการจัดจ้างบริษัทที่ปรึกษาดำเนินการวางระบบโรงงานปลาแป้นให้ได้มาตรฐาน GMP และ HACCP เพื่อใช้เป็นมาตรการสุขอนามัย ให้ผู้ประกอบการโรงงานปลาแป้นสามารถจัดทำระบบการจัดการความปลอดภัยของอาหาร เป็นการปกป้องโรงงานปลาแป้นในประเทศให้อยู่ได้อย่างยั่งยืนและสามารถปรับตัวในการแข่งขันในตลาดโลกได้

1) งบประมาณปี 2556 จัดจ้าง บจ.ควอลิตี้ แซททิสฟายด์ วงเงิน 3 ล้านบาท ระยะเวลาดำเนินการ ต.ค.55-ส.ค.56

ผลดำเนินการ

โรงงานผู้ผลิตปลาแป้นเข้าร่วมโครงการเพิ่มศักยภาพมาตรฐานคุณภาพการผลิตของโรงงานปลาแป้นเพื่อขอรับการสนับสนุนจัดทำระบบ GMP และหรือระบบ HACCP จำนวน 15 โรงงาน และโรงงานผู้ผลิตปลาแป้นผ่านการตรวจประเมินระบบ ได้รับใบรับรองระบบรวม ๑๓ โรงงาน เป็นโรงงานที่ผ่านระบบ HACCP จำนวน ๓ โรง และผ่านระบบ GMP จำนวน ๑๐ โรง

2) งบประมาณปี 2557 กรมการค้าภายในอนุมัติโครงการจัดจ้างบริษัทที่ปรึกษาดำเนินการวางระบบโรงงานปลาแป้นให้ได้มาตรฐาน GMP และ HACCP

ผลดำเนินการ

บจ.ควอลิตี้ แซททิสฟายด์ ได้รับการอนุมัติให้จัดจ้างเป็นบริษัทฯ ที่ปรึกษาโครงการฯ ในวงเงิน 3 ล้านบาท ระยะเวลาดำเนินการ มิ.ย.57-พ.ค.58 ขณะนี้บริษัทฯ ได้รับสมัครโรงงานผู้ผลิตปลาแป้นทั่วประเทศเข้าร่วมโครงการ 24 โรงงาน และคัดเลือกโรงงานผู้ผลิตปลาแป้นเหลือ 15 โรงงานเพื่อเข้าร่วมโครงการฯ แล้ว

5. สถานการณ์ ปี 2557

1) ในเดือนตุลาคม เมื่อเทียบราคากับเดือนก่อน ปลาเปิดและปลาปนเกรดกึ่ง และเกรดโปรตีน 60% ขึ้นไป ราคาสูงขึ้น เนื่องจากซีพี ซึ่งเป็นผู้ซื้อรายใหญ่ปรับราคาซื้อ เพื่อให้การผลิตปลาปนของไทยปรับปรุงระบบการผลิตให้มีมาตรฐานด้านแรงงาน โดยโรงงานปลาปนต้องได้รับการรับรองจากกรมประมง เพื่อให้สามารถตรวจสอบย้อนกลับภายใต้ระเบียบ NON-IUU ของกรมประมงได้ ส่วนเกรดต่ำราคาทรงตัว โดยในช่วง ม.ค.-ก.ย.57 มีการนำเข้าแล้ว 12,205 ตัน สูงขึ้นจากปีก่อนร้อยละ 126 และส่งออกแล้ว 128,001 ตัน สูงขึ้นจากปีก่อนร้อยละ 25

ราคาตลาดเปรูเฉลี่ยเดือน ต.ค.57 สูงขึ้นจากตันละ 1,730US\$ ในเดือนก่อนเป็นตันละ 1,857US\$ เนื่องจากตลาดมีความต้องการปลาปนคุณภาพดีปริมาณมากขึ้น อย่างไรก็ตามสินค้าในสต็อกส่วนใหญ่เป็นสินค้าคุณภาพต่ำ

บาท : กก.	ต.ค.56	ก.ย.57	ต.ค.57	% Δ
ปลาเปิด (สด)	8.18	8.04	8.59	6.84
ปลาปน เกรดกึ่ง	36.80	39.00	42.50	8.97
ปลาปนโปรตีน60% \uparrow เบอร์ 1	34.00	36.52	39.70	8.71
ปลาปนโปรตีน60% \downarrow เบอร์ 1	33.30	29.70	29.70	0
เบอร์ 2	28.18	28.50	28.50	0
เบอร์ 3	24.48	26.80	26.80	0
ตลาดเปรู	38.16	51.60	55.86	8.26

2) แนวโน้ม คาดว่าในระยะยาวราคาทั้งตลาดในประเทศและต่างประเทศจะโน้มสูงขึ้น จากปริมาณวัตถุดิบที่น้อยลงจากสภาพอากาศที่แปรปรวน ในขณะที่ความต้องการอาหารสัตว์มีมากขึ้น

สำนักส่งเสริมการค้าสินค้าเกษตร
กรมการค้าภายใน
พฤศจิกายน 2557

	มค.	กพ.	มีค.	เมย.	พค.	มิย.	กค.	สค.	กย.	ตค.	พย.	ธค.	เฉลี่ย
1. ราคาปลาเปิด (ดี/สด)													
2552	6.01	5.95	5.44	5.69	6.01	6.72	7.04	7.30	7.33	7.55	7.22	7.12	6.62
2553	7.30	7.70	7.95	8.17	7.51	6.59	7.03	7.40	7.22	6.68	5.96	6.14	7.14
2554	6.08	6.45	8.01	7.65	7.06	7.54	7.30	7.16	7.23	6.65	6.51	6.38	7.00
2555	6.40	6.56	7.05	7.45	7.23	7.09	7.20	8.13	8.25	7.68	7.78	7.77	7.38
2556	7.71	7.90	8.04	8.12	7.81	7.52	7.98	8.46	8.31	8.18	7.62	7.09	7.90
2557	7.00	7.51	7.69	7.87	7.44	7.46	7.65	7.92	8.04	8.59			7.72
2. ราคาปลาเปิด (รอง/ไม่สด)													
2552	5.11	4.96	4.62	4.79	5.53	6.01	6.35	6.52	6.48	6.47	6.01	5.93	5.73
2553	6.12	6.36	6.46	6.79	6.22	5.32	5.55	5.77	5.65	5.19	4.41	4.44	5.69
2554	4.55	4.77	6.13	6.22	5.95	5.87	5.81	5.91	5.82	5.42	5.27	5.20	5.58
2555	5.19	5.30	5.71	5.94	5.58	5.45	5.61	6.20	6.24	5.88	6.00	5.96	5.76
2556	5.89	5.92	5.92	5.91	5.69	5.43	5.63	5.80	5.71	5.73	5.38	5.01	5.67
2557	4.95	5.38	5.49	5.59	5.31	5.31	5.28	5.30	5.50	5.76			5.39
3. ราคาขายส่ง ปลาป่นโปรตีน 60% ขึ้นไป กลิ่นเบอร์ 1 ตลาด กทม.													
2552	29.69	26.98	25.80	29.47	33.66	34.20	34.86	36.09	34.65	33.45	29.94	31.90	31.72
2553	33.46	34.30	34.81	36.46	32.36	28.34	28.93	30.83	29.88	27.92	25.35	25.66	30.69
2554	25.10	28.89	37.93	31.69	32.10	31.42	32.44	32.65	31.42	28.97	28.55	27.60	30.73
2555	27.68	28.90	32.17	33.44	30.30	29.45	31.40	36.65	38.85	35.84	36.62	36.27	33.13
2556	35.78	34.60	34.60	34.10	31.68	29.23	33.55	35.86	34.30	34.00	30.46	26.95	32.93
2557	26.74	31.74	32.35	34.99	31.09	29.94	29.70	29.70	36.52	39.70			32.25
4. ราคาขายส่ง ปลาป่นโปรตีน 60% ลงมา กลิ่นเบอร์ 1 ตลาด กทม.													
2552	28.99	26.28	25.10	28.77	32.96	33.50	34.16	35.39	33.95	32.75	29.24	31.20	31.02
2553	32.76	33.60	34.11	35.76	31.66	27.64	28.23	30.13	29.18	27.22	24.65	24.96	29.99
2554	24.40	28.19	37.23	30.99	31.40	30.72	31.74	31.95	30.72	28.27	27.85	26.90	30.03
2555	26.98	28.20	31.47	32.74	29.60	28.75	30.70	35.95	38.15	35.14	35.92	35.57	32.43
2556	35.08	33.90	33.90	33.40	30.98	28.53	32.85	35.16	33.60	33.30	29.31	26.02	32.17
2557	26.54	31.54	32.15	34.65	31.09	29.94	29.70	29.70	29.70	29.70			30.47
5. ราคาขายส่ง ปลาป่นโปรตีน 60% ลงมา กลิ่นเบอร์ 2 ตลาด กทม.													
2552	28.69	25.98	24.80	28.47	32.66	33.20	33.86	35.09	33.65	32.45	28.94	30.90	30.72
2553	32.46	33.30	33.81	35.46	31.36	27.34	27.93	29.83	28.88	26.92	24.35	24.66	29.69
2554	24.10	27.89	36.93	30.69	31.10	30.42	31.44	31.65	30.42	27.97	27.55	26.60	29.73
2555	26.68	27.90	31.17	32.44	29.30	28.45	30.35	34.90	32.48	29.40	31.80	32.80	30.64
2556	30.60	28.80	28.57	27.00	24.93	22.93	27.64	29.05	26.53	28.18	25.31	23.67	26.93
2557	25.43	28.94	29.15	31.69	27.86	28.02	28.50	28.50	28.50	28.50			28.51
6. ราคาขายส่ง ปลาป่นโปรตีน 60% ลงมา กลิ่นเบอร์ 3 ตลาด กทม.													
2552	28.19	25.48	24.30	27.97	32.16	32.70	33.36	34.59	32.85	31.45	27.94	29.90	30.07
2553	31.46	32.30	32.81	34.46	30.36	26.34	26.93	28.41	26.24	23.39	20.85	21.16	27.89
2554	20.60	24.86	34.43	28.10	27.10	26.42	27.44	28.80	27.92	25.47	25.10	25.10	26.78
2555	25.23	26.90	30.17	31.42	28.00	27.15	29.05	33.35	31.03	28.10	29.25	29.20	29.07
2556	27.00	25.20	25.20	24.70	23.63	21.33	24.58	27.45	25.68	24.48	23.59	22.80	24.64
2557	23.16	25.64	26.25	27.48	25.47	26.09	26.80	26.80	26.80	26.80			26.13
7. ราคาปลาป่นโปรตีน 60% F.O.B. ตลาดต่างประเทศ													
2552	23.76	29.12	27.34	30.25	25.04	28.05	32.76	34.15	37.05	39.75	41.89	42.38	32.63
2553	40.80	49.31	49.75	55.18	46.90	47.09	42.29	41.37	41.16	39.61	36.38	36.54	43.87
2554	42.09	48.79	42.82	37.41	35.46	35.73	34.04	32.50	31.84	32.90	34.15	31.99	36.64
2555	31.32	31.59	32.41	35.78	39.98	42.85	44.10	45.44	41.42	39.44	49.43	52.58	40.53
2556	51.54	45.83	45.44	45.45	46.79	47.05	40.31	41.95	39.30	38.16	40.45	39.98	43.52
2557	41.55	42.83	43.69	44.90	45.94	52.70	52.43	52.08	51.60	55.86			48.36
8. ราคาปลาป่นโปรตีน 65% F.O.B. ตลาดต่างประเทศ (เหรียญสหรัฐ/ตัน)													
2552	839	890	900	921	944	967	1,038	1,083	1,182	1,284	1,358	1,514	1,077
2553	1,599	1,605	1,649	1,844	1,774	1,564	1,411	1,384	1,440	1,425	1,313	1,308	1,526
2554	1,483	1,712	1,520	1,342	1,265	1,263	1,219	1,173	1,130	1,148	1,190	1,106	1,296
2555	1,070	1,109	1,139	1,249	1,390	1,460	1,502	1,560	1,441	1,385	1,736	1,851	1,408
2556	1,849	1,750	1,660	1,686	1,782	1,645	1,463	1,432	1,336	1,318	1,380	1,334	1,553
2557	1,361	1,415	1,455	1,498	1,524	1,748	1,761	1,755	1,730	1,857			1,610

ที่มา : 1,2 สมาคมผู้ผลิตปลาป่นไทย 3, 4,5,6 กรมการค้าภายใน 7,8 www.hammersmithltd.blogspot.com

ปริมาณนำเข้าและส่งออกปลาป่น

หน่วย : ตัน

	มค.	กพ.	มีค.	เมย.	พค.	มิย.	กค.	สค.	กย.	ตค.	พย.	ธค.	รวม
ปริมาณนำเข้า													
2552	1.178	1.383	972	1.712	1.354	1.549	734	1.770	1.624	2.056	1.054	1.370	16.755
2553	972	1.027	1.112	1.365	1.508	1.237	1.445	1.173	1.078	891	472	846	13.125
2554	810	637	1.109	1.386	757	612	842	2.529	1.316	1.618	2.061	1.847	15.525
2555	1.993	812	1.502	2.524	1.027	1.528	821	1.186	1.883	1.692	1.754	1.184	17.907
2556	693	142	960	566	1.170	270	401	949	245	1.124	1.222	260	8.002
2557	468	238	255	427	184	954	2.336	3.304	4.038				12.205
ปริมาณส่งออก													
2552	985	1.291	1.998	1.753	2.619	4.629	1.771	772	1.200	2.007	4.479	3.363	26.866
2553	4.612	6.712	14.021	12.303	18.540	13.069	12.002	7.512	5.886	3.590	5.737	6.820	110.806
2554	7.325	12.700	15.138	7.022	8.299	8.819	3.484	2.154	2.536	2.969	1.520	1.592	73.559
2555	1.225	2.335	2.598	2.228	4.771	6.083	5.954	6.566	4.051	4.601	13.013	9.758	63.184
2556	4.477	7.471	14.349	15.146	21.255	13.785	14.709	11.038	6.008	5.740	5.988	6.001	125.967
2557	6.892	11.429	15.048	14.632	11.163	21.670	21.997	12.844	12.326				128.001

ที่มา : กรมศุลกากร : ปี 2550-54 พิกัด 23012000001, 23012000002, 23012000003, 23012000004 และ 23012000090
: ตั้งแต่ ปี 2555 พิกัด 23012010000, 23012020000, 23012090001, 23012090090 และ 23011000000

อัตราแลกเปลี่ยนเงินดอลลาร์สหรัฐ

ปี 2545 - 2557

บาท/US\$

ปี	ม.ค.	ก.พ.	มี.ค.	เม.ย.	พ.ค.	มิ.ย.	ก.ค.	ส.ค.	ก.ย.	ต.ค.	พ.ย.	ธ.ค.	เฉลี่ย
ปี 2545	44.13	43.93	43.49	43.52	42.91	42.26	41.33	42.27	42.91	43.74	43.42	43.39	43.11
ปี 2546	42.88	42.97	42.87	42.97	42.29	41.75	41.89	41.77	40.60	39.83	40.00	39.81	41.64
ปี 2547	39.19	39.20	39.53	39.54	40.66	40.90	41.03	41.59	41.57	41.41	40.44	38.86	40.33
ปี 2548	38.86	38.59	38.70	39.62	39.93	40.98	41.85	41.29	41.15	40.96	41.21	41.18	40.36
ปี 2549	39.72	39.50	39.08	38.09	38.11	38.45	38.10	37.73	37.53	37.44	36.65	35.94	38.03
ปี 2550	36.10	35.85	35.18	35.00	34.74	34.71	33.83	34.31	34.38	34.29	34.00	33.83	34.69
ปี 2551	33.31	32.74	31.58	31.71	32.23	33.32	33.62	33.97	34.41	34.55	35.22	35.16	33.49
ปี 2552	35.09	35.46	35.92	35.60	34.72	34.28	34.18	34.16	33.97	33.55	33.42	33.37	34.48
ปี 2553	33.17	33.29	32.69	32.43	32.53	32.61	32.47	32.34	30.98	30.11	30.01	30.26	31.91
ปี 2554	30.72	30.86	30.51	30.20	30.38	30.64	30.22	30.01	30.57	30.99	31.10	31.35	30.63
ปี 2555	31.71	30.87	30.83	31.03	31.47	31.79	31.79	31.57	31.14	30.83	30.85	30.78	31.22
ปี 2556	30.21	29.96	29.96	29.21	29.90	31.02	31.26	31.74	31.85	31.35	31.77	32.48	30.89
ปี 2557	33.08	32.79	32.53	32.46	30.29	32.65	32.24	32.15	32.32	32.59			32.31

หมายเหตุ เป็นค่าเฉลี่ยของอัตราขายเงินดอลลาร์สหรัฐรายวัน

ที่มา : ธนาคารแห่งประเทศไทย