

ข้าว

ประจำสัปดาห์ที่ 4 ของเดือนกรกฎาคม 2564 (27 - 30 ก.ค. 2564)

Table with 6 columns: Product (e.g., ผลิต (ลำดับข้าวเปลือก), โลก, ไทย, นาปี), Year (2560/61 to 2563/64), and Change (%). Rows include various rice types and their prices.

สถานการณ์ข้าวเปลือก ปีการผลิต 2563/64
กระทรวงเกษตรและสหกรณ์ประกาศพื้นที่เป้าหมายส่งเสริมการปลูกข้าว ปี 2563/64 รอบที่ 1 จำนวน 59.88 ล้านไร่
รอบที่ 2 จำนวน 3.39 ล้านไร่

- 1. ด้านการผลิต จำนวน 8 แผนงาน ได้แก่
1) การวางแผนการผลิตข้าว
2) การขึ้นทะเบียนเกษตรกรผู้ปลูกข้าว
3) การจัดการปัจจัยการผลิต
4) การเพิ่มประสิทธิภาพการผลิตข้าว
5) การควบคุมปริมาณการผลิตข้าว
6) การพัฒนาชาวนาให้เป็น Smart Farmer
7) การวิจัยและพัฒนาข้าว
8) การประกันภัยพืชผล

- 2. ด้านการตลาด จำนวน 5 โครงการ ได้แก่
1) โครงการประกันรายได้เกษตรกรผู้ปลูกข้าว
(จ่ายเงินชดเชยให้กับเกษตรกรครบ 30 งวด จำนวน 4.688 ล้านครัวเรือน เป็นเงิน 48,176.83 ล้านบาท)

- มาตรการผู้ขายเพื่อรักษาเสถียรภาพราคาข้าวเปลือก
2) โครงการสินเชื่อเพื่อรวบรวมข้าวและสร้างมูลค่าเพิ่มโดยสถาบันเกษตรกร
(ให้สินเชื่อสถาบันเกษตรกรแล้ว 5,126.66 ล้านบาท ปริมาณข้าว 0.510 ล้านตัน)
3) โครงการสินเชื่อเพื่อรวบรวมข้าวและสร้างมูลค่าเพิ่มโดยสถาบันเกษตรกร
(ให้สินเชื่อสถาบันเกษตรกรแล้ว 5,126.66 ล้านบาท ปริมาณข้าว 0.510 ล้านตัน)
4) โครงการชดเชยดอกเบี้ยให้ผู้ประกอบการค้าข้าวในการเก็บสต็อก
(มีผู้เข้าร่วมโครงการ จำนวน 256 ราย ใน 46 จังหวัด วงเงินกู้ 61,954.40 ล้านบาท เก็บสต็อก 3.127 ล้านตัน)

- มาตรการช่วยเหลือต้นทุนการผลิต
5) โครงการสนับสนุนค่าบริหารจัดการและพัฒนาคุณภาพผลผลิตเกษตรกรผู้ปลูกข้าว ปีการผลิต 2563/64
(มีเกษตรกรเข้าร่วมโครงการ จำนวน 4.695 ล้านครัวเรือน 83.5% จ่ายเงินแล้ว 53,804.46 ล้านบาท)

Table with 6 columns: Product (e.g., การใช้ภายในประเทศ, ช่วงออกสู่ตลาด), Year, and Change (%). Rows include domestic use and export periods.

ราคาข้าวสารส่งออกเฉลี่ยรายเดือน F.O.B.กรุงเทพ

Table with 12 columns: Month (e.g., ธ.ค., ม.ค., ก.พ.), 2022, 2023, 2024, 2025. Rows include 100%, 100%, ข้าวขาว, ข้าวขาว, ข้าวขาว, ข้าวขาว.

Table with 6 columns: Product (e.g., การส่งออก, ปริมาณส่งออก, มูลค่าส่งออก), Year, and Change (%). Rows include export volume and value.

ที่มา: USDA ณ มกราคม 2564 สำนักงานเศรษฐกิจการเกษตร กระทรวงพาณิชย์ ณ มิถุนายน 2564 โดยสำนักงานเศรษฐกิจการเกษตร

กราฟแสดงการเคลื่อนไหวราคาข้าวเปลือก

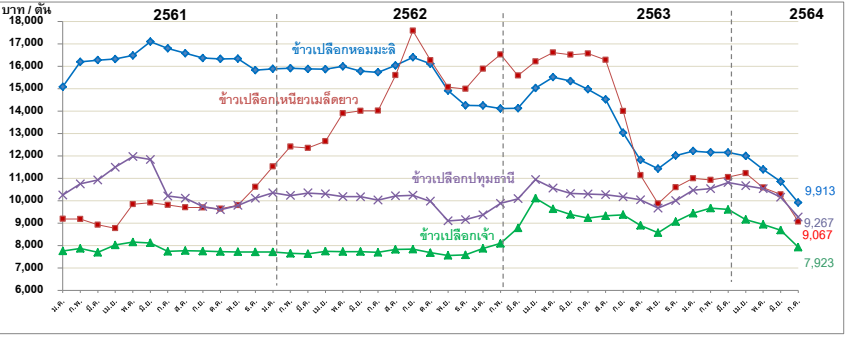

สถานการณ์ปัจจุบัน
ข้าวเปลือกหอมมะลิ ราคาปรับตัวลดลงจากสัปดาห์ก่อนที่ต้นและ 10,200 - 11,000 บาท เป็นต้นและ 9,800 - 11,000 บาท
ข้าวเปลือกเหนียวเมล็ดยาว ราคาปรับตัวลดลงจากสัปดาห์ก่อนที่ต้นและ 10,000 - 10,400 บาท เป็นต้นและ 8,600 - 10,000 บาท
ข้าวเปลือกเจ้า ราคาปรับตัวลดลงจากสัปดาห์ก่อนที่ต้นและ 8,000 - 8,600 บาท เป็นต้นและ 7,700 - 8,000 บาท
ข้าวเปลือกปทุมธานี ราคาปรับตัวลดลงจากสัปดาห์ก่อนที่ต้นและ 9,000 - 10,200 บาท เป็นต้นและ 8,800 - 9,700 บาท

Table with 15 columns: Product (e.g., ข้าวขาวเปลือกเฉลี่ยรายเดือน), Year, and Price. Rows include monthly average prices for different rice types.

หมายเหตุ: - ตั้งแต่วันที่ 1 พฤศจิกายน 2563 ราคาข้าวเปลือกทุกชนิด ใช้ราคาของปีการผลิต 2563/64 - ตั้งแต่วันที่ 2 มีนาคม 2563 ราคาข้าวเปลือกเจ้า และข้าวเปลือกปทุมธานี เป็นราคาหน้าปี 2563 กรมการค้าภายใน กระทรวงพาณิชย์

# มันสำปะหลัง

ประจำปีค้ำปีค้ำที่ 4 ของเดือนกรกฎาคม 2564 (27 - 30 กรกฎาคม 2564)

| โลก  | 2558                                      | 2559             | 2560             | 2561             | +/- (%)                   |
|--|---|------------------|------------------|------------------|---------------------------|
| ผลผลิต (ล้านตัน)   | 277.07                                    | 276.51           | 275.66           | 277.07           | 0.51                      |
| ไนจีเรีย   | 57.64                                     | 57.86            | 55.00            | 56.00            | 1.82                      |
| อินโดนีเซีย  | 21.80                                     | 20.75            | 20.33            | 21.00            | 3.30                      |
| บราซิล   | 23.06                                     | 23.71            | 20.11            | 20.94            | 4.13                      |
| สาธารณรัฐกานา  | 17.21                                     | 17.80            | 19.14            | 19.44            | 1.57                      |
| <b>ไทย</b>   | <b>2560/61</b>                            | <b>2561/62</b>   | <b>2562/63</b>   | <b>2563/64</b>   | <b>+/- (%)</b>            |
| ผลผลิต (ล้านตัน)   | 29.368                                    | 31.079           | 28.999           | 31.632           | 9.08                      |
| พื้นที่เก็บเกี่ยว (ล้านไร่)  | 8.33                                      | 8.67             | 8.92             | 9.51             | 6.64                      |
| จำนวนครัวเรือน   | 544,774                                   | 445,500          | 524,000          | 524,000          | 0.00                      |
| ผลผลิตเฉลี่ย (ตัน/ไร่)   | 3.530                                     | 3.586            | 3.252            | 3.327            | 2.31                      |
| ผลผลิตออกมาในช่วงเดือน ม.ค.-มี.ค. 64 คิดเป็นร้อยละ 61.13 ของผลผลิตทั้งหมด                        |   |                  |                  |                  |                           |
| แหล่งผลิตสำคัญ นครราชสีมา 15.72% กำแพงเพชร 7.92% ชัยภูมิ 6.77% กาญจนบุรี 5.74% อุบลราชธานี 5.08% |   |                  |                  |                  |                           |
| การแปรรูป เป็นแป้งมัน 2 : มันเส้น : เอทานอล เท่ากับ 58 : 36 : 6                                  |   |                  |                  |                  |                           |
| ความต้องการใช้   | 2560                                      | 2561             | 2562             | 2563             | 2564                      |
|  | 41.33                                     | 45.32            | 40.00            | 40.00            | 42.58                     |
| การส่งออก (ตัน)  | <b>ปี 60</b>                              | <b>ปี 61</b>     | <b>ปี 62</b>     | <b>ปี 63</b>     | <b>ปี 64 (ม.ค.-มิ.ย.)</b> |
| - มันเส้น  | 6,366,600                                 | 3,981,263        | 2,335,518        | 3,043,508        | 2,857,211                 |
| - มันอัดเม็ด   | -   | -                | 12,328           | 12,241           | 7,459                     |
| - แป้งมัน  | 4,101,112                                 | 3,919,122        | 3,822,714        | 3,766,348        | 2,406,140                 |
| - ผลิตภัณฑ์อื่นๆ   | 582,571                                   | 282,503          | 317,735          | 238,538          | 193,620                   |
| รวม  | <b>11,050,284</b>                         | <b>8,182,888</b> | <b>6,488,294</b> | <b>7,060,634</b> | <b>5,464,431</b>          |
| การนำเข้ามันเส้น (ตัน)   | <b>ปี 60</b>                              | <b>ปี 61</b>     | <b>ปี 62</b>     | <b>ปี 63</b>     | <b>ปี 64 (ม.ค.-มิ.ย.)</b> |
| - กัมพูชา  | 2,004,389                                 | 1,134,119        | 843,140          | 1,397,906        | 1,039,894                 |
| - ลาว  | 472,177                                   | 393,559          | 398,524          | 892,513          | 1,015,732                 |
| รวมมันเส้น (ตัน)   | <b>2,476,566</b>                          | <b>1,527,678</b> | <b>1,241,664</b> | <b>2,290,420</b> | <b>2,055,625</b>          |
| คิดเป็นหัวมันสด (ตัน)  | 5,750,411                                 | 5,993,290        | 3,696,981        | 5,542,816        | 4,892,388                 |
|  | <b>ปี 59</b>                              | <b>ปี 60</b>     | <b>ปี 61</b>     | <b>ปี 62</b>     | <b>ปี 63</b>              |
| การนำเข้าหัวมันสด(ตัน)   | 159,303                                   | 413,151          | 586,415          | 899,245          | 720,744                   |
| ความต้องการใช้   | ส่งออก : ใช้ภายในประเทศ 74 : 26           |                  |                  |                  |                           |
| ประเทศคู่ค้า   | มันเส้น จีน 99% อื่นๆ 1%                  |                  |                  |                  |                           |
|  | แป้งมัน ญี่ปุ่น 27.54%                    |                  |                  |                  |                           |
|  | จีน 23.89% อินโดนีเซีย 9.44% อื่นๆ 39.13% |                  |                  |                  |                           |
| ประเทศคู่แข่ง  | เวียดนาม กัมพูชา                          |                  |                  |                  |                           |

1. สถานการณ์  
โลก FAO ประมาณการผลผลิตปี 2561 ประมาณ 277 ล้านตัน โดยไทยเป็นผู้ผลิตอันดับ 2 แต่เป็นผู้ส่งออกอันดับ 1

2. แนวทางการบริหารจัดการตลาดมันสำปะหลัง ปี 2563/64  
คณะรัฐมนตรี มีมติเมื่อวันที่ 18 สิงหาคม 2563 อนุมัติในหลักการโครงการประกันรายได้เกษตรกรผู้ปลูกมันสำปะหลัง ปี 2563/64 วงเงิน 9,788 ล้านบาท

3.มาตรการคู่ขนานโครงการประกันรายได้เกษตรกรผู้ปลูกมันสำปะหลัง ปี 2563/64  
1) โครงการเพิ่มประสิทธิภาพการเพาะปลูกมันสำปะหลัง  
2) โครงการสินเชื่อเพื่อรวบรวมมันสำปะหลังและสร้างมูลค่าเพิ่มโดยสถาบันเกษตรกร  
3) โครงการชดเชยดอกเบี้ยในการเก็บสต็อกมันสำปะหลัง  
4) การบริหารจัดการการนำเข้า

4. แนวทางการดำเนินการเพิ่มเติม  
- คณะกรรมการ กกร. (๑) ออกประกาศกำหนดให้ผู้ประกอบการรับซื้อหรือจำหน่ายมันเส้น ผู้ครอบครองไม่ว่าจะมีไว้ในฐานะ ผู้มีกรรมสิทธิ์หรือแทนผู้อื่น หรือปริมาณการครอบครองตั้งแต่เดือนละ 15 เมตริกตันขึ้นไป จะต้องแจ้งชื่อ ชนิด ราคาซื้อ ราคาจำหน่าย ปริมาณ ที่มีอยู่ ปริมาณการซื้อ ปริมาณการได้มา ปริมาณการจำหน่าย ปริมาณการใช้ ปริมาณคงเหลือ สถานที่เก็บและจัดทำบัญชีคุมสินค้า (๒) การควบคุมการขนย้าย หัวมันสำปะหลัง สตและมันเส้นพื้นที่ 12 จังหวัด ห้ามมิให้บุคคลใดขนย้ายมันสำปะหลังหรือมันเส้น ซึ่งมีปริมาณครั้งละตั้งแต่หนึ่งหมื่นกิโลกรัมขึ้นไป เข้ามาหรือออกจากท้องที่ในพื้นที่ 12 จังหวัด เว้นแต่ได้รับหนังสืออนุญาตจากประธาน กกร. ระดับจังหวัดหรือผู้ซึ่งได้รับมอบหมาย และ (๓) การกำหนดหลักเกณฑ์ เงื่อนไขการรับซื้อและการแสดงราคาซื้อขายหัวมันสำปะหลังสดตามเปอร์เซ็นต์ที่ซื้อแบ่ง ผู้ประกอบการลานมัน โรงแปรง หรือโรงงานเอทานอลหากเปอร์เซ็นต์ที่ซื้อแบ่งต่ำกว่าที่กำหนดให้ปรับลดราคาซื้อขายได้ไม่เกิน กก.ละ ๐.๐๕ บาท ต่อเปอร์เซ็นต์ที่ซื้อแบ่งที่ลดลงทุก ๑ เปอร์เซ็นต์ หรือเปอร์เซ็นต์สูงกว่าที่กำหนดให้ปรับเพิ่มราคาซื้อขายได้ไม่น้อยกว่า กก.ละ ๐.๐๕ บาท ต่อเปอร์เซ็นต์ที่ซื้อแบ่งที่เพิ่มขึ้นทุก ๑ เปอร์เซ็นต์ (๔) เพิ่มต้นทุน หอนพันธุ์มันสำปะหลัง ในรายการสินค้าควบคุมและบริการ โดยมอบหมายให้ กจร. พิจารณาออกประกาศกำหนดมาตรการให้ต้องมีการขออนุญาตขนย้ายเข้ามาหรือออกจากพื้นที่ที่มีการระบาดของโรค โดยต้องระบุพื้นที่ที่ต้องขออนุญาตการขนย้ายหรือท้องที่ที่ต้องห้ามขนย้าย เพื่อเป็นการป้องกันหยุดยั้งการแพร่ระบาดของโรคไวรัสใบด่างมิให้กระจายไปพื้นที่อื่น

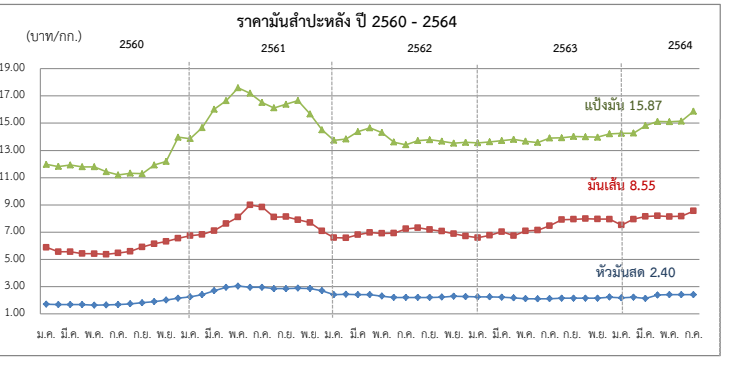

|                                 | ปี    | ค.ค.  | พ.ย.  | ธ.ค.  | ม.ค.  | ก.พ.  | มี.ค. | เม.ย. | พ.ค.  | มิ.ย. | ก.ค.  | ส.ค.  | ก.ย.  | เฉลี่ย |
|---------------------------------|-------|-------|-------|-------|-------|-------|-------|-------|-------|-------|-------|-------|-------|--------|
| 1) เกษตรกรขายได้ (ณ 30 ก.ค. 64) |       |       |       |       |       |       |       |       |       |       |       |       |       |        |
| - สศก. 1/                       | 58/59 | 2.09  | 1.99  | 1.95  | 1.87  | 1.76  | 1.80  | 1.92  | 1.78  | 1.49  | 1.41  | 1.25  | 1.13  | 1.70   |
|                                 | 59/60 | 1.06  | 1.28  | 1.51  | 1.48  | 1.53  | 1.50  | 1.27  | 1.18  | 1.15  | 1.17  | 1.20  | 1.30  | 1.30   |
|                                 | 60/61 | 1.41  | 1.67  | 1.95  | 2.01  | 2.12  | 2.36  | 2.51  | 2.55  | 2.47  | 2.38  | 2.38  | 2.43  | 2.19   |
|                                 | 61/62 | 2.55  | 2.47  | 2.32  | 2.23  | 2.16  | 2.17  | 2.13  | 1.93  | 1.67  | 1.65  | 1.71  | 1.65  | 2.05   |
|                                 | 62/63 | 1.70  | 1.87  | 1.98  | 1.95  | 1.92  | 1.90  | 1.74  | 1.67  | 1.63  | 1.64  | 1.71  | 1.76  | 1.79   |
|                                 | 63/64 | 1.74  | 1.82  | 2.04  | 2.03  | 2.07  | 2.13  | 2.08  | 1.92  | 1.91  | 1.98  |       |       | 1.97   |
| - จ.นครราชสีมา 2/               | 58/59 | 2.45  | 2.35  | 2.25  | 2.10  | 2.03  | 2.06  | 2.18  | 2.17  | 2.08  | 2.03  | 1.89  | 1.65  | 2.10   |
|                                 | 59/60 | 1.59  | 1.75  | 1.75  | 1.70  | 1.68  | 1.68  | 1.67  | 1.63  | 1.65  | 1.68  | 1.69  | 1.81  | 1.69   |
|                                 | 60/61 | 1.89  | 2.01  | 2.14  | 2.24  | 2.40  | 2.70  | 2.94  | 3.04  | 2.92  | 2.85  | 2.85  | 2.85  | 2.57   |
|                                 | 61/62 | 2.88  | 2.86  | 2.70  | 2.53  | 2.42  | 2.40  | 2.40  | 2.30  | 2.20  | 2.20  | 2.20  | 2.20  | 2.44   |
|                                 | 62/63 | 2.23  | 2.29  | 2.26  | 2.25  | 2.24  | 2.22  | 2.17  | 2.11  | 2.10  | 2.11  | 2.15  | 2.15  | 2.19   |
|                                 | 63/64 | 2.14  | 2.14  | 2.23  | 2.17  | 2.22  | 2.25  | 2.38  | 2.40  | 2.40  | 2.40  |       |       | 2.27   |
| 2) ราคาส่งออก F.O.B.            |       |       |       |       |       |       |       |       |       |       |       |       |       |        |
| มันเส้น                         | 58/59 | 7.78  | 7.15  | 6.69  | 6.34  | 5.88  | 5.84  | 6.00  | 6.34  | 6.36  | 6.32  | 6.25  | 6.14  | 6.42   |
|                                 | 59/60 | 5.92  | 6.00  | 6.18  | 5.88  | 5.56  | 5.55  | 5.42  | 5.41  | 5.36  | 5.46  | 5.58  | 5.53  | 5.65   |
|                                 | 60/61 | 6.14  | 6.31  | 6.55  | 6.73  | 6.82  | 7.10  | 7.63  | 8.71  | 8.99  | 8.84  | 8.10  | 8.13  | 7.50   |
|                                 | 61/62 | 7.90  | 7.69  | 7.08  | 6.72  | 6.58  | 6.81  | 6.97  | 6.91  | 6.92  | 7.24  | 7.31  | 7.18  | 7.11   |
|                                 | 62/63 | 7.07  | 6.88  | 6.71  | 6.59  | 6.76  | 7.03  | 6.73  | 7.09  | 7.14  | 7.46  | 7.91  | 7.94  | 7.11   |
|                                 | 63/64 | 7.99  | 7.96  | 7.95  | 7.46  | 7.95  | 8.15  | 8.20  | 8.14  | 8.16  | 8.55  |       |       | 8.05   |
| แป้งมัน                         | 58/59 | 15.02 | 14.03 | 12.63 | 13.57 | 13.35 | 13.41 | 13.46 | 13.71 | 13.67 | 13.23 | 12.38 | 11.67 | 13.34  |
|                                 | 59/60 | 11.01 | 11.39 | 12.05 | 11.97 | 11.82 | 11.92 | 11.79 | 11.80 | 11.43 | 11.20 | 11.22 | 11.64 | 11.60  |
|                                 | 60/61 | 11.93 | 12.96 | 13.97 | 13.86 | 14.67 | 16.02 | 16.65 | 17.60 | 17.20 | 16.52 | 16.12 | 16.39 | 15.32  |
|                                 | 61/62 | 16.66 | 15.67 | 14.51 | 14.06 | 13.88 | 14.38 | 14.65 | 14.31 | 13.61 | 13.41 | 13.64 | 13.78 | 14.38  |
|                                 | 62/63 | 13.68 | 13.53 | 13.59 | 13.56 | 13.63 | 13.71 | 13.81 | 13.67 | 13.58 | 13.90 | 13.92 | 14.02 | 13.72  |
|                                 | 63/64 | 14.00 | 13.97 | 14.22 | 14.25 | 14.27 | 14.83 | 15.12 | 15.10 | 15.15 | 15.87 |       |       | 14.68  |

หมายเหตุ : 1/ หัวมันสดลดลงจาก สศก. 2/ หัวมันสดเฉลี่ย 25% จาก พณ.จ. กรมการค้าภายใน กระทรวงพาณิชย์

ตารางพาราศาสตร์

สัปดาห์ที่ 4 ของเดือนกรกฎาคม 2564 (27 - 30 ก.ค.64)

|                                  | ปี 2561   | ปี 2562 | ปี 2563 <sup>F</sup> | ปี 2564 <sup>F</sup> | Δ%             |
|----------------------------------|---|---------|----------------------|----------------------|----------------|
| ผลผลิตโลก <sup>1</sup> (ล้านตัน) | 13.84   | 13.84   | 12.90                |                      |                |
| - อินโดนีเซีย                    | 3.63  | 3.30    | 2.88                 |                      |                |
| - เวียดนาม                       | 1.14  | 1.19    | 1.17                 |                      |                |
| - มาเลเซีย                       | 0.6   | 0.64    | 0.55                 |                      |                |
| - ไทย (สศก.)                     | 4.74  | 4.77    | 4.69                 | 4.76                 | 1.41           |
| การส่งออกโลก (ล้านตัน)           | 12.09   | 11.61   | 11.03                |                      |                |
| - อินโดนีเซีย                    | 2.95  | 2.58    | 2.40                 |                      |                |
| - เวียดนาม                       | 1.50  | 1.63    | 1.52                 |                      |                |
| - มาเลเซีย                       | 1.12  | 1.06    | 1.04                 |                      |                |
| - ไทย (สศก.)                     | 4.32  | 3.94    | 4.35                 | 2.31                 | (ม.ค.-มิ.ย.64) |
| การใช้โลก <sup>1</sup> (ล้านตัน) | 13.90   | 13.77   | 12.61                |                      |                |
| - ไทย <sup>1</sup>               | 0.63  | 0.66    | 0.69                 | 0.72                 | 4.35           |
| ช่วงออกสู่ตลาด                   | ตลอดทั้งปี ออกมาก ธ.ค. (12.13%) - ม.ค. (10.98%) |         |                      |                      |                |
| แหล่งผลิตสำคัญ                   | สุราษฎร์ธานี สงขลา นครศรีธรรมราช ตรัง ยะลา      |         |                      |                      |                |
| เนื้อที่ที่กรีดได้ (ล้านไร่)     | 20.02   | 20.46   | 20.58                | 20.46                | -0.58          |
| ผลผลิต/เนื้อที่ที่กรีด (กก.)     | 240   | 237     | 228                  | 224                  | -1.75          |
| มูลค่าส่งออก (ล้านบาท)           | 155,100   | 190,632 | 181,931              | 117,810              | (ม.ค.-มิ.ย.64) |
| ตลาดส่งออกสำคัญ                  | จีน มาเลเซีย ญี่ปุ่น อเมริกา เกาหลีใต้          |         |                      |                      |                |
| ประเทศคู่แข่ง                    | อินโดนีเซีย มาเลเซีย เวียดนาม                   |         |                      |                      |                |

1. การช่วยเหลือเกษตรกรและผู้ประกอบการอุตสาหกรรมยางพารา (กยท.)
  - 1) โครงการสนับสนุนสินเชื่อผู้ประกอบการผลิตผลิตภัณฑ์ยาง วงเงินสินเชื่อ 25,000 ล้านบาท ระยะเวลาดำเนินงาน ปี 2559 – 2569
  - 2) โครงการสนับสนุนสินเชื่อเงินทุนหมุนเวียนแก่สถาบันเกษตรกรเพื่อรวบรวมยาง วงเงิน 10,000 ล้านบาท ระยะเวลาดำเนินการ 1 เม.ย.63 - 31 มี.ค.67
  - 3) โครงการส่งเสริมการใช้ยางในหน่วยงานภาครัฐ ระยะเวลา ต.ค.62 - ก.ย.65
  - 4) โครงการสนับสนุนสินเชื่อเป็นเงินทุนหมุนเวียนแก่ผู้ประกอบการยาง (ยางแห้ง) วงเงิน 20,000 ล้านบาท ระยะเวลาดำเนินงาน ม.ค.63 – ธ.ค.64
  - 5) โครงการสนับสนุนสินเชื่อเป็นเงินทุนหมุนเวียนแก่ผู้ประกอบการไม้ยางและผลิตภัณฑ์ วงเงิน 20,000 ล้านบาท ระยะเวลาดำเนินงาน ต.ค.63 – ก.ย.65
  - 6) โครงการประกันรายได้เกษตรกรชาวสวนยาง : ประกันรายได้ยาง 3 ชนิด
    - ระยะเวลาที่ 1 : วงเงินประกัน 25,819.92 ล้านบาท ระยะเวลาประกัน ต.ค.62 - มี.ค.63 ผล จ่ายเงินให้เกษตรกร 1,272,883 ราย เป็นเงิน 24,172.44 ล้านบาท คิดเป็นร้อยละ 93.62
    - ระยะเวลาที่ 2 วงเงินประกัน 9,717.995 ล้านบาท ระยะเวลาประกัน ต.ค.63 - มี.ค.64 ผล (ณ 29 มิ.ย.64) จ่ายเงินให้เกษตรกรแล้ว รวม 1.474 ล้านราย เป็นเงิน 7,537.15 ล้านบาท คิดเป็นร้อยละ 77.56

ราคา หน่วย : บาท/กก.

|  | สป.4<br>(30 ก.ค.64) | สป.3<br>(23 ก.ค.64) | +เพิ่ม/-ลด<br>(บาท/กก.) |
|--|---------------------|---------------------|-------------------------|
| - ยางแผ่นดิบ ชั้น 3 ตลาดกลางสงขลา*     | 49.50               | 48.63               | 0.87                    |
| - ยางแผ่นรมควัน ชั้น 3 ตลาดกลางสงขลา   | 53.36               | 51.39               | 1.97                    |
| - น้ำยางสด โรงงานรับซื้อ               | 45.50               | 41.50               | 4.00                    |
| - ยางก้อนถ้วย (DRC 50%)                | 23.00               | 22.00               | 1.00                    |
| - ยางแผ่นรมควัน ชั้น 3 C&F ไทเกี้ยว ** | 63.52               | 62.09               | 1.43                    |
| - ยางแผ่นรมควัน ชั้น 3 FOB สิงคโปร์ ** | 60.13               | 59.10               | 1.03                    |

หมายเหตุ : สป.4 = \* ราคา ณ 29 ก.ค.64 / \*\* ราคา ณ 27 ก.ค.64

สถานการณ์

ปริมาณยางยังออกสู่ตลาดไม่มากนัก เนื่องจากในแหล่งผลิตยังมีฝนตกชุก รวมทั้งการขาดแคลนแรงงานในการกรีดยาง ส่วนความต้องการยังมีอย่างต่อเนื่องทั้งภาคอุตสาหกรรมและนักลงทุน โดยมีปัจจัยหนุนจากเงินบาทอยู่ในเกณฑ์อ่อนค่า ซึ่งส่งผลดีต่อผู้ส่งออก รวมทั้งราคายางในตลาดต่างประเทศที่ปรับตัวสูงขึ้น ส่งผลให้ราคาขายโดยเฉลี่ยในสัปดาห์นี้ปรับตัวสูงขึ้น

2. มาตรการกำกับดูแลด้านปริมาณ กำหนดให้ผู้ประกอบการยางที่มีการรับซื้อยาง 7 ประเภท ปริมาณรับซื้อเดือนละ 5,000 กก.ขึ้นไป ต้องแจ้งปริมาณการซื้อ จำหน่ายใช้ไป คงเหลือ และสถานที่เก็บสินค้ายางพารา ตลอดจนจัดทำบัญชีคุมรายวัน เพื่อให้สามารถตรวจสอบได้ทุกเวลา

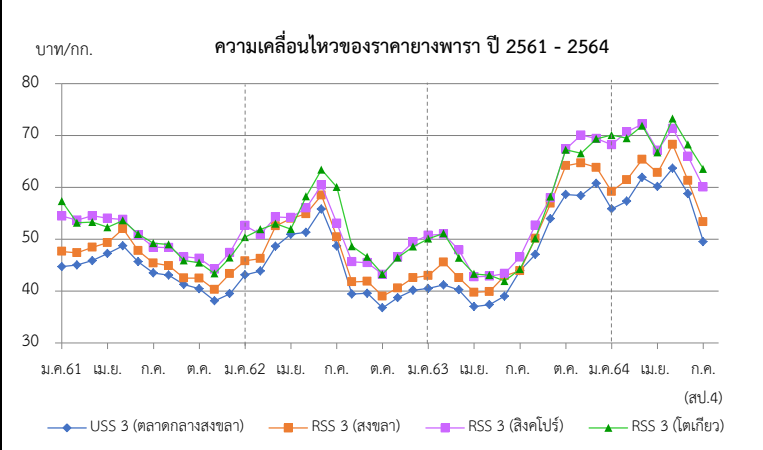

| ราคา (บาท/กก.)                              | ปี   | ม.ค.  | ก.พ.  | มี.ค. | เม.ย. | พ.ค.  | มิ.ย. | ก.ค.  | ส.ค.        | ก.ย.  | ต.ค.  | พ.ย.  | ธ.ค.  | เฉลี่ย |
|---|------|-------|-------|-------|-------|-------|-------|-------|-------------|-------|-------|-------|-------|--------|
| ยางแผ่นดิบ ชั้น 3                           | 2561 | 43.45 | 43.28 | 44.14 | 44.45 | 46.27 | 44.21 | 41.73 | 41.53       | 39.88 | 38.79 | 36.64 | 38.06 | 41.87  |
| ท้องถิ่น จ.สงขลา (กยท.)                     | 2562 | 41.49 | 42.00 | 46.67 | 48.23 | 49.02 | 53.34 | 47.40 | 38.05       | 38.16 | 33.79 | 37.04 | 38.68 | 42.82  |
|   | 2563 | 39.05 | 39.53 | 38.49 | 35.03 | 35.64 | 36.79 | 38.39 | 45.03       | 51.26 | 57.72 | 55.24 | 58.59 | 44.23  |
|   | 2564 | 54.15 | 55.13 | 59.93 | 57.04 | 61.82 | 57.03 | 48.75 | (30 ก.ค.64) |       |       |       |       | 56.26  |
| ตลาดกลาง จ.สงขลา (กยท.)                     | 2561 | 44.70 | 45.01 | 45.85 | 47.19 | 48.76 | 45.64 | 43.55 | 43.05       | 41.19 | 40.42 | 38.07 | 39.51 | 43.58  |
|   | 2562 | 43.11 | 43.85 | 48.59 | 50.93 | 51.71 | 55.77 | 48.68 | 39.34       | 39.58 | 36.75 | 38.54 | 40.16 | 44.75  |
|   | 2563 | 40.48 | 41.15 | 40.22 | 37.00 | 37.36 | 38.99 | 40.29 | 47.02       | 53.96 | 59.88 | 61.95 | 60.75 | 46.59  |
|   | 2564 | 55.67 | 57.32 | 61.89 | 60.13 | 63.66 | 58.76 | 49.50 | (29 ก.ค.64) |       |       |       |       | 58.13  |
| ยางแผ่นรมควันชั้น 3 ตลาดกลาง จ.สงขลา (กยท.) | 2561 | 47.65 | 47.36 | 48.57 | 49.31 | 52.00 | 47.79 | 45.35 | 44.65       | 42.42 | 42.37 | 40.3  | 42.19 | 45.83  |
|   | 2562 | 45.81 | 46.28 | 52.51 | 53.97 | 53.87 | 58.54 | 50.34 | 41.76       | 41.72 | 39.00 | 40.44 | 42.53 | 47.66  |
|   | 2563 | 42.94 | 43.75 | 42.58 | 39.72 | 39.88 | 42.93 | 43.90 | 50.12       | 56.91 | 64.17 | 64.69 | 63.80 | 49.62  |
|   | 2564 | 59.19 | 61.46 | 65.39 | 62.81 | 68.25 | 61.28 | 53.36 | (30 ก.ค.64) |       |       |       |       | 61.68  |
| ตลาดสิงคโปร์ (F.O.B.) (กยท.)                | 2561 | 54.45 | 53.67 | 52.64 | 54.05 | 53.80 | 50.83 | 48.45 | 48.37       | 46.59 | 46.30 | 44.22 | 46.30 | 49.97  |
|   | 2562 | 50.39 | 50.91 | 54.30 | 54.15 | 56.03 | 60.40 | 53.05 | 45.63       | 45.46 | 43.19 | 46.55 | 49.43 | 50.91  |
|   | 2563 | 50.73 | 49.75 | 47.90 | 43.29 | 42.86 | 43.36 | 46.54 | 52.71       | 57.96 | 67.36 | 70.05 | 69.42 | 53.49  |
|   | 2564 | 68.21 | 69.44 | 72.18 | 67.12 | 71.36 | 66.09 | 60.03 | (27 ก.ค.64) |       |       |       |       | 67.78  |
| ตลาดไต้หวัน (C&F) (กยท.)                    | 2561 | 57.31 | 53.14 | 53.28 | 52.29 | 53.62 | 50.99 | 49.21 | 48.98       | 45.86 | 45.47 | 43.37 | 48.84 | 50.20  |
|   | 2562 | 52.63 | 51.88 | 52.99 | 51.95 | 58.23 | 63.38 | 60.03 | 48.63       | 46.56 | 43.24 | 46.45 | 48.56 | 52.36  |
|   | 2563 | 50.10 | 50.50 | 46.41 | 42.70 | 43.05 | 41.91 | 44.23 | 50.12       | 58.21 | 67.24 | 66.55 | 69.36 | 52.53  |
|   | 2564 | 70.06 | 70.71 | 71.85 | 66.70 | 73.23 | 68.36 | 63.52 | (27 ก.ค.64) |       |       |       |       | 69.20  |

# สับปะรด

## ประจำสัปดาห์ที่ 4 เดือนกรกฎาคม 2564 (วันที่ 27 - 30 กรกฎาคม 2564)

| ผลผลิต                                  | 2561   | 2562    | 2563    | 2564    | ± %Δ                               |
|---|--|---------|---------|---------|------------------------------------|
| โลก (ล้านตัน)                           | 29.40  | 28.60   | n/a     | n/a     |                                    |
| ไทย (ล้านตัน)                           | 2.350  | 1.825   | 1.532   | 1.801   | 17.56                              |
| ช่วงผลผลิตออกมาก                        | รุ่นที่ 1 พ.ค. - มิ.ย. และ รุ่นที่ 2 ต.ค. - ธ.ค. |         |         |         |                                    |
| แหล่งเพาะปลูก                           | ประจวบคีรีขันธ์ ระยอง ราชบุรี ชลบุรี และเพชรบุรี |         |         |         |                                    |
| พื้นที่เก็บเกี่ยว (ไร่)                 | 568,394  | 485,399 | 414,499 | 490,965 | 18.45                              |
| ผลผลิตเฉลี่ย (กก./ไร่)                  | 4,136  | 3,760   | 3,364   | 4,043   | 20.18                              |
| <b>การใช้</b>                           |  |         |         |         |                                    |
| -บริโภคสด (ล้านตัน)                     | 0.442  | 0.190   | 0.164   | 0.055   | (พยากรณ์)                          |
| -แปรรูปกระป๋องน้ำ (ล้านตันสด)           | 1.908  | 1.635   | 1.230   | 1.746   |                                    |
| <b>ส่งออก</b>                           |  |         |         |         |                                    |
| - ปริมาณ (ล้านตัน)                      | 0.640  | 0.515   | 0.361   | 0.246   | (เปรียบเทียบปี 63 ต่อปี 62) -29.90 |
| - มูลค่า (ล้านบาท)                      | 19,047   | 15,659  | 15,174  | 9,956   | -3.10 (ม.ค.-มิ.ย.)                 |
| <b>ประเทศคู่ค้า (ข้อมูล ปี 2563)</b>    |  |         |         |         |                                    |
| สับปะรดสด                               | จีน 72% เมียนมา 7.1% UAE 3%                      |         |         |         |                                    |
| สับปะรดแช่แข็ง                          | จีน 85% ออสเตรเลีย 6% ญี่ปุ่น 5%                 |         |         |         |                                    |
| สับปะรดกระป๋อง                          | สหรัฐอเมริกา 34% รัสเซีย 7% เยอรมนี 7%           |         |         |         |                                    |
| น้ำสับปะรดเข้มข้น                       | สหรัฐอเมริกา 23% เนเธอร์แลนด์ 21% อิหร่าน 10%    |         |         |         |                                    |
| อื่นๆ - กวน                             | สหรัฐอเมริกา 36% รัสเซีย 11% เนเธอร์แลนด์ 6%     |         |         |         |                                    |
| - อบแห้ง                                | สหรัฐอเมริกา 34% รัสเซีย 10% ยูเครน 6%           |         |         |         |                                    |
| <b>ประเทศคู่แข่ง</b>                    |  |         |         |         |                                    |
| ฟิลิปปินส์ อินโดนีเซีย คอสตาริกา บราซิล |  |         |         |         |                                    |
| <b>อัตราแปรสภาพ</b>                     |  |         |         |         |                                    |
| สับปะรดกระป๋อง : สับปะรดสด = 1 : 3.3    |  |         |         |         |                                    |
| น้ำสับปะรด : สับปะรดสด = 1 : 4          |  |         |         |         |                                    |
| สับปะรดแห้ง/กวน : สับปะรดสด = 1 : 5     |  |         |         |         |                                    |
| สับปะรดแช่แข็ง : สับปะรดสด = 1 : 2.5    |  |         |         |         |                                    |

### 1. สถานการณ์การโลก

ปี 2558 - 2562 ผลผลิตมีแนวโน้มเพิ่มขึ้นร้อยละ 3.06 ต่อปี เฉลี่ยประมาณปีละผลผลิตปี 2562 จำนวน 28.18 ล้านตัน ลดลงจากปี 2561 ร้อยละ 0.87

### 2. สถานการณ์การผลิตและตลาดของไทย

**2.1 การผลิต** ปี 2564 สศก. คาดว่าเนื้อที่เก็บทั้งประเทศจะเพิ่มขึ้นจากปีที่แล้ว เนื่องจากราคาซื้อขายปรับตัวสูงขึ้นตั้งแต่ช่วงกลางปี 2562 และตลอดปี 2563 ซึ่งจูงใจให้เกษตรกรกลับมาดูแลแปลงและขยายพื้นที่การปลูกสับปะรด สำหรับผลผลิตต่อไร่ คาดว่าเพิ่มขึ้นจากปีที่ผ่านๆมา ปริมาณน้ำฝนเพียงพอ ผลผลิตรวมทั้งประเทศเพิ่มขึ้น

**2.2 การตลาด** ปี 2564 คาดว่าภาพรวมปริมาณผลผลิตจะเพียงพอต่อความต้องการของโรงงานแปรรูป ราคาที่เกษตรกรขายได้เคลื่อนไหวอยู่ในเกณฑ์ปกติ แต่ปัจจัยจากสถานการณ์ COVID-19 ในตลาดหลักสำคัญ อาจส่งผลให้ตลาดชะลอตัว คำสั่งซื้อลดลง รวมถึงกรณีโรงงานขาดแคลนแรงงานต่างด้าว จะส่งผลให้โรงงานลดกำลังการผลิตลง กระทบต่อเนื่องต่อราคาให้เกษตรกรจำหน่ายได้

### 3. มาตรการ

- คกก.นโยบายสับปะรดแห่งชาติ มอบหมายให้ คพจ. บริหารจัดการและแก้ไข ปัญหาสับปะรดในพื้นที่ในเบื้องต้นก่อน หากยังไม่สามารถแก้ไขปัญหาได้ ให้นำเสนอ ต่อคณะกรรมการนโยบายฯ

- มุ่งเน้นการทำ contract farming ระหว่างโรงงานกับเกษตรกร ให้เป็นรูปธรรม

### 4. คณะกรรมการดูแลสินค้าสับปะรด

คกก.นโยบายและพัฒนาสับปะรดแห่งชาติ ได้มีมติเมื่อวันที่ 2 ก.ค.63 เห็นชอบให้ แต่งตั้งคณะกรรมการ 2 คณะ ได้แก่

- คณะอนุกรรมการขับเคลื่อนการพัฒนาสับปะรด (ด้านผลิต แปรรูป ตลาด) โดยมี ประธานและฝ่ายเลขาร่วมจาก 3 หน่วยงาน คือ กษ. อก. และ พณ.

- คณะอนุกรรมการจัดทำแผนปฏิบัติการด้านสับปะรด พ.ศ. 2563-2565 โดยมี ปลัด กษ. เป็นประธาน รองปลัด พณ. และ อก. เป็นรองประธาน และ สศก. กส. คน. สศ. สศอ. เป็นฝ่ายเลขานุการร่วม

### สถานการณ์ปัจจุบัน

สศก.พยากรณ์ผลผลิตปี 64 1.8 ล้านตัน เพิ่มขึ้นจากปี 63 ร้อยละ 17.5 เนื่องจาก ราคาดีต่อเนื่องตั้งแต่กลางปี 62 จึงจูงใจให้เกษตรกรขยายพื้นที่เพาะปลูก โดยในเดือน ก.ค.64 สศก.คาดการณ์ผลผลิตออกสู่ตลาดน้อย ส่งผลให้ราคาให้เกษตรกรขายได้ หยอ ยปรับตัวสูงขึ้นกว่าช่วงที่ผ่านมา (มิ.ย.64 ราคาเฉลี่ย กก.ละ 5.03 บ.) โดยในสัปดาห์นี้ ราคาที่เกษตรกรขายได้ทรงตัวใกล้เคียงกับสัปดาห์ที่ผ่านมา ทั้งนี้ โรงงานบางแห่งเริ่มเตรียมที่จะหยุดรับซื้อผลผลิตสับปะรด เพื่อปิดโรงงานบำรุงรักษาเครื่องจักร

สำหรับการส่งออก ปี 2563 (ม.ค.-ธ.ค.63) ส่งออกได้รวม 0.361 ล้านตัน มูลค่า 15,174 ล้านบาท ปริมาณและมูลค่าลดลงจากปี 2562 ร้อยละ 29 และ ร้อยละ 3 ตามลำดับ โดยในปี 2564 (ม.ค.-มิ.ย.64) ปริมาณการส่งออกอยู่ที่ 0.246 ล้านตัน มูลค่า 9,956 ล้านบาท

ข้อมูลปริมาณผลผลิต/ราคาให้เกษตรกรขายได้ (ปี 54-64)

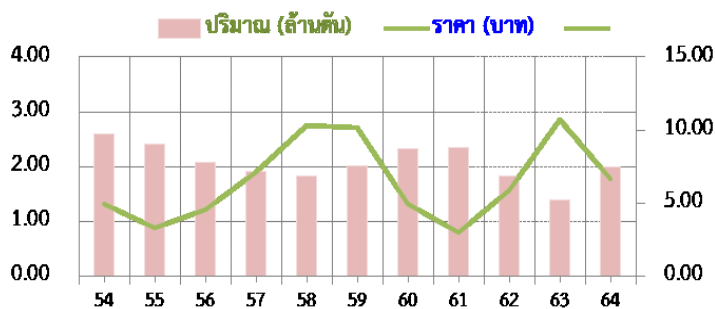

### ราคาสับปะรดโรงงานที่เกษตรกรขายได้ (บาท/กก.)

| ปี   | ม.ค. | ก.พ.  | มี.ค. | เม.ย. | พ.ค.  | มิ.ย. | ก.ค.  | ส.ค.  | ก.ย.  | ต.ค.  | พ.ย. | ธ.ค. | เฉลี่ย |
|------|------|-------|-------|-------|-------|-------|-------|-------|-------|-------|------|------|--------|
| 2560 | 7.62 | 6.37  | 6.70  | 6.12  | 4.62  | 4.06  | 4.26  | 4.28  | 4.32  | 4.11  | 3.15 | 3.08 | 4.95   |
| 2561 | 3.32 | 4.25  | 3.76  | 2.93  | 2.29  | 1.75  | 2.09  | 2.32  | 3.12  | 3.35  | 2.83 | 2.86 | 2.97   |
| 2562 | 3.15 | 3.69  | 4.48  | 5.49  | 6.48  | 7.18  | 6.19  | 6.34  | 6.48  | 6.72  | 7.04 | 7.76 | 5.91   |
| 2563 | 9.11 | 11.16 | 11.39 | 10.67 | 11.76 | 12.87 | 13.07 | 12.80 | 13.44 | 12.56 | 8.05 | 6.24 | 10.68  |
| 2564 | 6.47 | 7.26  | 7.59  | 7.21  | 5.49  | 5.03  | 6.25  |       |       |       |      |      | 6.66   |

เงาะ

ประจำสัปดาห์ที่ 4 เดือนกรกฎาคม 2564 (27 - 30 กรกฎาคม 2564)

|                                |  |         |         |         |               |  |
|--------------------------------|--|---------|---------|---------|---------------|--|
|                                | 2561   | 2562    | 2563    | 2564    | %             | 1. สถานการณ์การผลิต  |
| <b>ผลผลิต (ตัน)</b>            | 259,770  | 279,980 | 270,053 | 280,857 | 4.00          | ผลผลิตโดยรวมทั้งประเทศเพิ่มขึ้นทั้งประเทศ ร้อยละ 4.00 เนื่องจากสภาพภูมิอากาศเอื้ออำนวยต่อการติดดอกและออกผล แต่ภาคตะวันออกปริมาณลดลงเนื่องจากปรับพื้นที่ไปปลูกทุเรียนแทน โดยผลผลิตภาคตะวันออก จะออกกระจุกตัวมากช่วงเดือน พ.ค. - มิ.ย. และภาคใต้เดือน ก.ค. - ส.ค.  |
| - ภาคตะวันออก                  | 173,558  | 191,089 | 210,637 | 198,096 | -5.95         | 2. มาตรการบริหารจัดการผลไม้ ปี 2564<br><br>2.1 ตลาดภายในประเทศ ต้นน้ำ 1) เชื่อมโยงกระจายออกนอกแหล่งผลิต 2) เชื่อมโยงกระจายด้วยรถเร่ผลไม้ 3) เชื่อมโยงผ่านไปรษณีย์ไทย+กิจกรรม Business Matching และจัดหาพื้นที่ให้เกษตรกรผ่านตลาดต่างๆ ห้างฯ ห้างท้องถิ่น กลางน้ำ ขดเขยดอกเบี๋ย 3% 6 เดือน ให้เกษตรกร/สถาบันผู้ประกอบการ <b>ปลายน้ำ</b> ผลักดันส่งออก กก.ละ 5 บาท 2) ส่งเสริมการขาย Offline Online : Magnet ห้างฯ ภัตาคาร Platform 3) จัดกิจกรรมส่งเสริมการขาย Offline Online 4) กิจกรรมเชื่อมไม้ผลไม้ไทยปลอดภัย COVID-19 และส่งเสริมทำสัญญาซื้อขายล่วงหน้า |
| - ภาคใต้                       | 69,716   | 71,609  | 43,119  | 63,647  | 47.61         |  |
| - ภาคอื่นๆ                     | 16,496   | 17,282  | 16,297  | 19,114  | 17.29         |  |
| <b>แหล่งผลิตสำคัญ</b>          |  |         |         |         |               | 2.2 ตลาดต่างประเทศ Offline 1) จัดงานนานาชาติ THAIFEX-ANUGA ASIA 2) Thai Fruit Golden Month 3) ส่งเสริมสร้างภาพลักษณ์สินค้าฮาลาล (ภูมิภาค MENA) และเข้าร่วมงานแสดงสินค้านานาชาติในต่างประเทศ Online จัดกิจกรรม Online Business Matching และ Online In-Store Promotion (อินเดีย) Hybrid line กิจกรรม Mirror@Mirror ในงานต่างประเทศ   |
| - ภาคตะวันออก                  | พ.ค. - มิ.ย. จันทบุรี ตราด และระยอง                |         |         |         |               |  |
| - ภาคใต้                       | ก.ค. - ก.ย. สุราษฎร์ธานี นครศรีธรรมราช และนราธิวาส |         |         |         |               |  |
| <b>พื้นที่ให้ผล (ไร่)</b>      | 223,618  | 213,609 | 211,377 | 206,966 | -2.09         | 3. คณะกรรมการดูแลสินค้าผลไม้   |
| <b>ผลผลิต/ไร่ (กก.)</b>        | 1,162  | 1,311   | 1,278   | 1,357   | 6.18          | สินค้าผลไม้มีคณะกรรมการพัฒนาและบริหารจัดการผลไม้แล้วรับผิดชอบ โดยมีรัฐมนตรีว่าการกระทรวงเกษตรและสหกรณ์เป็นประธาน และอธิบดีกรมส่งเสริมการเกษตรเป็นกรรมการและเลขานุการ   |
| <b>การส่งออก (สด + แปรรูป)</b> |  |         |         |         |               |  |
| - ปริมาณ (ตัน)                 | 14,745   | 21,326  | 15,110  | 3,375   | (ม.ค. - พ.ค.) |  |
| - มูลค่า (ล้านบาท)             | 435  | 515     | 327     | 89      |               |  |
| <b>ประเทศคู่ค้า</b>            |  |         |         |         |               |  |
| - เงาะสด                       | เวียดนาม 50% ลาว 20% พม่า 19 %                     |         |         |         |               |  |
| - เงาะกระป๋อง                  | กัมพูชา 42% พม่า 27% อเมริกา 10%                   |         |         |         |               |  |
| - เงาะกระป๋องสอคัสปเกรด        | อเมริกา 42% มาเลเซีย 16% แคนาดา 11%                |         |         |         |               |  |
| <b>สัดส่วนผลไม้</b>            |  |         |         |         |               |  |
| - บริโภคสดภายในประเทศ 94%      |  |         |         |         |               |  |
| - ส่งออก 6%                    |  |         |         |         |               |  |

**สถานการณ์ปัจจุบัน**  
เป็นช่วงต้นฤดูผลผลิตภาคใต้ ผลผลิตออกสู่ตลาดมากขึ้นตามลำดับ ราคาที่เกษตรกรขายได้สัปดาห์นี้เฉลี่ยทั้งประเทศ สำนักงานเศรษฐกิจการเกษตร (สศก.) ก็โลกริมละ 14 บาท สำหรับจังหวัดสุราษฎร์ธานี ราคาเงาะทะกร้าขนาด 30 - 34 ผล/กก. อยู่ที่ กก.ละ 15 - 17 บาท

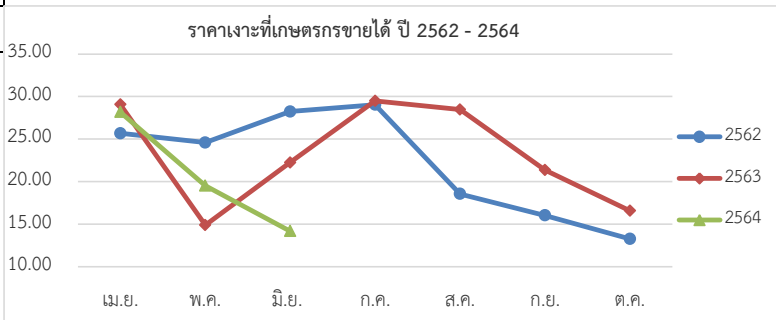

ราคาเงาะที่เกษตรกรขายได้ (บาท/กก.)

| ปี   | ม.ค. | ก.พ. | มี.ค. | เม.ย. | พ.ค.  | มิ.ย. | ก.ค.         | ส.ค.  | ก.ย.  | ต.ค.  | พ.ย.  | ธ.ค. | เฉลี่ย |
|------|------|------|-------|-------|-------|-------|--------------|-------|-------|-------|-------|------|--------|
| 2560 | -    | -    | -     | 53.00 | 30.48 | 24.23 | 24.12        | 22.15 | 26.48 | -     | -     | -    | 30.08  |
| 2561 | -    | -    | -     | 37.64 | 35.21 | 17.41 | 28.92        | 14.39 | 14.56 | 27.50 | 28.25 | -    | 25.49  |
| 2562 | -    | -    | -     | 25.67 | 24.59 | 28.24 | 29.03        | 18.55 | 16.02 | 13.28 | -     | -    | 22.20  |
| 2563 | -    | -    | -     | 29.06 | 14.88 | 22.25 | 29.48        | 28.47 | 21.35 | 16.58 | -     | -    | 23.15  |
| 2564 | -    | -    | -     | -     | 28.19 | 19.53 | 14.19 (สพ.4) |       |       |       |       |      | 20.64  |

ที่มา : สำนักงานเศรษฐกิจการเกษตร

กรมการค้าภายใน กระทรวงพาณิชย์

กรกฎาคม 2564

# มังคุด

ประจำสัปดาห์ที่ 4 เดือนกรกฎาคม 2564 (วันที่ 27 - 30 กรกฎาคม 2564)

|  | 2561   | 2562    | 2563    | 2564    | % Δ    |
|--|--|---------|---------|---------|--------|
| <b>ผลผลิต (ตัน)</b>                    | 185,607  | 352,800 | 336,861 | 282,071 | -16.26 |
| - ตะวันออก                             | 73,815   | 180,318 | 213,226 | 107,706 | -49.49 |
| - ใต้                                  | 111,378  | 172,098 | 122,616 | 173,116 | 41.19  |
| - อื่นๆ                                | 414  | 384     | 1,019   | 1,249   | 22.57  |
| <b>ช่วงผลผลิตออกมาก/แหล่งผลิตสำคัญ</b> |  |         |         |         |        |
| - ตะวันออก                             | พ.ค. (จันทบุรี ตราด และระยอง)                  |         |         |         |        |
| - ใต้                                  | มิ.ย. - ก.ค. (นครศรีธรรมราช ชุมพร และนราธิวาส) |         |         |         |        |
| <b>พื้นที่ให้ผล (ไร่)</b>              | 420,430  | 426,679 | 430,074 | 424,625 | -1.27  |
| <b>ผลผลิตเฉลี่ย (กก./ไร่)</b>          | 441  | 827     | 783     | 664     | -15.20 |
| <b>มูลค่าผลผลิต (ล้านบาท)</b>          | 8.09   | 10.24   | 13.35   | N/A     |        |
| <b>การบริโภค (ตัน)</b>                 |  |         |         |         |        |
| - บริโภคสด                             | 7,944  | -55,189 | 47,425  | N/A     |        |
| - แปรรูป                               | 80   | -568    | 479     | N/A     |        |
| <b>การส่งออก (สด+แช่แข็ง)</b>          |  |         |         |         | (พ.ค.) |
| - ปริมาณ (ตัน)                         | 177,583  | 408,557 | 291,378 | 13,325  |        |
| - มูลค่า (ล้านบาท)                     | 6,988  | 16,694  | 14,997  | 1,191   |        |
| <b>ประเทศคู่ค้า</b>                    |  |         |         |         |        |
| - มังคุดสด                             | จีน 75% เวียดนาม 18% อื่นๆ 7%                  |         |         |         |        |
| - มังคุดแช่แข็ง                        | เกาหลี 60% สหรัฐอเมริกา 29% อื่นๆ 11%          |         |         |         |        |

**1. สถานการณ์การผลิตและการตลาด**

**1.1 ผลผลิต** ปี 2564 สดก. คาดว่าผลผลิตมีแนวโน้มลดลงจากปี 2563 เนื่องจากแหล่งผลิตสำคัญเกษตรกรโคนต้นมังคุดที่อยู่มาก และปรับเปลี่ยนไปปลูกทุเรียน ซึ่งทุเรียนให้ผลตอบแทนที่ดีกว่า โดยแหล่งผลิตสำคัญบางพื้นที่ ประสบปัญหาสภาพอากาศที่ไม่เอื้ออำนวย มีฝนตกติดต่อกันในช่วงปลายปี 2563 ประกอบกับสภาพอากาศหนาวเย็นยาวนานในช่วงต้นปี 2564 ไม่เหมาะสมกับการออกดอก ทำให้ดอกออกน้อย ส่งผลให้ผลผลิตมังคุดทั้งประเทศลดลงจากปีก่อน

**1.2 การตลาด** จากสถานการณ์การแพร่ระบาดของ COVID-19 ส่งผลให้ปริมาณมังคุดที่ส่งออกลดน้อยลง ทำให้มังคุดที่ต้องบริหารจัดการภายในประเทศเพิ่มขึ้น

**2. แผนด้านการตลาดของกระทรวงพาณิชย์**

**มาตรการด้านการตลาดในประเทศและต่างประเทศ 16 มาตรการบริหารจัดการผลไม้ ปี 2564** ดังนี้

(1) เร่งดำเนินการตรวจและรับรอง GAP (2) ผ่อนปรนกฎระเบียบการเคลื่อนย้ายแรงงานระหว่างภาค (มท.) (3) กอ.รมน. สนับสนุนกำลังพลช่วยเหลือและขนย้ายผลไม้ (4) ส่งเสริมการรวบรวมรับซื้อผลไม้ (5) สนับสนุนให้มีรถรับซื้อผลไม้ เพื่อเชื่อมโยงกระจายออกนอกแหล่งผลิต (6) สนับสนุนค่าขนส่งสำหรับผลไม้ที่ส่งขายผ่านไปรษณีย์ไทย (7) เปิดพื้นที่ให้เกษตรกรนำผลไม้ไปวางขายได้ฟรีในตลาดกลาง ตลาดสด สนามบิน ห้างฯ ปิ๊มน้ำมัน (8) เร่งรัดผลักดันส่งออกผลไม้ (9) ใช้มกภัยโมเดล หรือระบบเกษตรพันธสัญญา (Contract Farming) (10) ผู้โดยสารทุกสายการบิน โหลดผลไม้ขึ้นเครื่องบินได้ฟรี 25 กิโลกรัม (11) ร่วมกับหน่วยงานที่เกี่ยวข้องส่งเสริมการค้าผลไม้ Online (12) ส่งเสริมการขายผลไม้ในต่างประเทศ (13) ส่งเสริมการส่งออกผลไม้ : จับคู่เจรจาธุรกิจ Online Business Matching และ Online In-Store Promotion (14) ส่งเสริมการส่งออกผลไม้ในรูปแบบผสมผสาน (Hybrid line) (15) ประชาสัมพันธ์สร้างภาพลักษณ์ผลไม้ไทย (16) กระทรวงพาณิชย์และหน่วยงานที่เกี่ยวข้องบังคับใช้กฎหมาย : พ.ร.บ.ว่าด้วยราคาสินค้าและบริการ พ.ร.บ.มาตราซึ่งตวงวัด และพ.ร.บ.การแข่งขันทางการค้า

**3. คณะกรรมการดูแลสินค้าผลไม้**

สินค้าผลไม้มีคณะกรรมการพัฒนาและบริหารจัดการผลไม้ดูแลรับผิดชอบ โดยมีรัฐมนตรีว่าการกระทรวงเกษตรและสหกรณ์เป็นประธาน และอธิบดีกรมส่งเสริมการเกษตรเป็นกรรมการและเลขานุการ

**สถานการณ์ปัจจุบัน**

- ผลผลิตมังคุดภาคตะวันออกออกสู่ตลาดแล้วประมาณ ร้อยละ 90 ซึ่งล่าช้ากว่าปกติ ผลจากสภาพอากาศแปรปรวน และผลผลิตมังคุดภาคใต้เริ่มออกสู่ตลาดแล้วประมาณ ร้อยละ 20

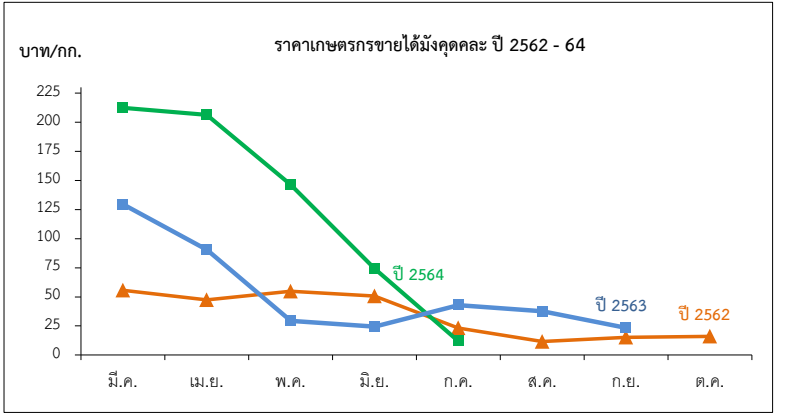

ราคาที่เกษตรกรขายได้มังคุดคละ

หน่วย: บาท/กก.

| ปี   | ม.ค. | ก.พ. | มี.ค.  | เม.ย.  | พ.ค.   | มิ.ย. | ก.ค.  | ส.ค.  | ก.ย.  | ต.ค.  | พ.ย. | ธ.ค. | เฉลี่ย |
|------|------|------|--------|--------|--------|-------|-------|-------|-------|-------|------|------|--------|
| 2558 | -    | -    | -      | 79.68  | 73.29  | 37.37 | 27.01 | 15.40 | 11.14 | 9.81  | -    | -    | 34.87  |
| 2559 | -    | -    | -      | 77.93  | 55.75  | 28.99 | 41.08 | 28.26 | 21.40 | 19.87 | -    | -    | 35.56  |
| 2560 | -    | -    | -      | 171.35 | 77.92  | 45.54 | 14.23 | 22.06 | 33.93 | -     | -    | -    | 40.10  |
| 2561 | -    | -    | 143.09 | 114.70 | 85.88  | 50.55 | 30.41 | 18.35 | 12.35 | -     | -    | -    | 43.57  |
| 2562 | -    | -    | 55.67  | 47.28  | 54.74  | 50.69 | 23.21 | 11.50 | 15.15 | 15.97 | -    | -    | 29.02  |
| 2563 | -    | -    | 129.50 | 90.31  | 29.29  | 24.49 | 42.92 | 37.65 | 23.29 | -     | -    | -    | 39.63  |
| 2564 | -    | -    | 212.40 | 206.33 | 146.50 | 74.22 | 11.99 | -     | -     | -     | -    | -    | 130.29 |

# ทุเรียน

ประจำสัปดาห์ที่ 4 เดือนกรกฎาคม 2564 (27 ก.ค. - 30 ก.ค. 64)

|                                       | 2561  | 2562      | 2563      | 2564*       | ± %Δ  |
|---------------------------------------|---|-----------|-----------|-------------|-------|
| <b>ผลผลิต (ตัน)</b>                   | 759,829   | 1,024,794 | 1,115,998 | 1,225,448   | 9.81  |
| - ภาคตะวันออก                         | 405,094   | 497,396   | 552,198   | 577,726     | 4.62  |
| - ภาคใต้                              | 311,841   | 482,140   | 518,896   | 594,439     | 14.56 |
| - ภาคอื่นๆ                            | 42,894  | 45,258    | 44,904    | 53,283      | 18.66 |
| <b>ช่วงผลผลิตออกมา/แหล่งผลิตสำคัญ</b> |   |           |           |             |       |
| - ภาคตะวันออก                         | เม.ย.-พ.ค. จันทบุรี ระยอง ตราด                    |           |           |             |       |
| - ภาคใต้                              | ก.ค. - ส.ค. ชุมพร ยะลา นครศรีธรรมราช สุราษฎร์ธานี |           |           |             |       |
| <b>พื้นที่ให้ผล (กก.)</b>             | 675,343   | 729,466   | 797,553   | 843,166     | 5.72  |
| <b>ผลผลิต/ไร่</b>                     | 1,125   | 1,405     | 1,399     | 1,453       | 3.86  |
| <b>มูลค่าผลผลิต (ล้านบาท)</b>         | 76  | 105       | 149       | N/A         | -     |
| <b>การบริโภค (ตัน)</b>                |   |           |           |             |       |
| - บริโภคสด                            | 225,774   | 316,892   | 437,080   | N/A         |       |
| - แปรรูป                              | 15,197  | 20,496    | 22,320    | N/A         |       |
| <b>การส่งออก (สด+แช่แข็ง+แปรรูป)</b>  |   |           |           | ม.ค. - พ.ค. |       |
| - ปริมาณ (ตัน)                        | 518,858   | 680,873   | 649,323   | 460,608     |       |
| - มูลค่า (ล้านบาท)                    | 40,256  | 51,036    | 71,949    | 58,411      |       |
| <b>ประเทศคู่ค้า</b>                   |   |           |           |             |       |
| ทุเรียนสด                             | จีน 87% ออสเตรเลีย 8% เวียดนาม 4% อื่นๆ 1%        |           |           |             |       |
| ทุเรียนแช่แข็ง                        | จีน 91% สหรัฐฯ 6% อื่นๆ 3%                        |           |           |             |       |

## 1. สถานการณ์การผลิตและการตลาด

**1.1 ผลผลิต ปี 2564** สดก. คาดว่าผลผลิตมีแนวโน้มเพิ่มขึ้นจากปี 2563 เนื่องจากเกษตรกรปรับเปลี่ยนจากยางพารา พืชไร่ ผลไม้อื่นๆ มาปลูกทุเรียนและมีการขยายพื้นที่ปลูกทุเรียนในภาคเหนือ ภาคใต้ และภาคตะวันออกเฉียงเหนือ เพิ่มขึ้น ซึ่งเริ่มปลูก ปี 59 และคาดว่า จะเริ่มให้ผลผลิตในปี 64 จากการที่ราคาทุเรียนที่ผ่านมามีแนวโน้มต่ำอย่างต่อเนื่อง ประกอบกับสภาพภูมิอากาศในปี 2564 เอื้ออำนวยต่อการออกดอกและติดผล ตลอดจนเกษตรกรให้การบำรุงดูแลดีขึ้น ส่งผลให้ต้นทุเรียนสมบูรณ์ให้ผลผลิตได้มากขึ้น

**1.2 การตลาด** ขณะนี้มีนักลงทุนที่เป็นจีนได้เข้ามาลงทุนธุรกิจทุเรียนในจังหวัดชุมพรจำนวนมาก ไม่ต่ำกว่า ๑๐๐ โรง ทั้งโรงงานทุเรียนแปรรูป และทุเรียนสด ทำให้เกิดการแข่งกันรับซื้อส่งผลให้ราคาปรับสูงขึ้น

## 2. แนวทางการตลาดของกระทรวงพาณิชย์

**2.1 ตลาดภายในประเทศ** ต้นน้ำ 1) เชื่อมโยงกระจายออกนอกแหล่งผลิต, 2) เชื่อมโยงกระจายด้วยรถผลไม้, 3) เชื่อมโยงส่งผ่านไปยังไทย+กิจกรรม Business Matching และจัดหาพื้นที่ให้เกษตรกรผ่านตลาดห้างฯ ห้างท้องถิ่น กลางน้ำ ขาดขายดอกเบี้ย 3% 6 เดือน ให้เกษตรกร/สถาบัน/ผู้ประกอบการ

**ปลายน้ำ** 1) ผลักดันส่งออก กก.ละ 5 บาท, 2) ส่งเสริมการขาย Offline Online : Magnet ห้างฯ ภัตตาคาร Platform, 3) จัดกิจกรรมส่งเสริมการขาย Offline Online, 4) กิจกรรมเชื่อมสัมพันธ์ไทยปลอด COVID-19 และส่งเสริมทำสัญญาซื้อขายล่วงหน้า

**2.2 ตลาดต่างประเทศ** Offline 1) จัดงานนานาชาติ THAIFX-ANUGA ASIA, 2) Thai Fruit Golden Months 3) ส่งเสริมสร้างภาพลักษณ์สินค้าชาลาล (ภูมิภาค MENA) และเข้าร่วมงานแสดงสินค้านานาชาติในต่างประเทศ Online จัดกิจกรรม Online Business Matching และ Online In-Store Promotion (อินเดีย) Hybrid line กิจกรรม Mirror&Mirror ในงานต่างประเทศ

## 3. คณะกรรมการดูแลสินค้าผลไม้

สินค้าผลไม้มีคณะกรรมการพัฒนาและบริหารจัดการผลไม้ดูแลรับผิดชอบ โดยมีรัฐมนตรีว่าการกระทรวงเกษตรและสหกรณ์เป็นประธาน และอธิบดีกรมส่งเสริมการเกษตรเป็นกรรมการและเลขานุการนอกจากนี้ รมว.เกษตรและสหกรณ์มีคณะกรรมการขับเคลื่อนยุทธศาสตร์การค้าผลไม้ครบวงจรรับผิดชอบ โดยมีรัฐมนตรีว่าการกระทรวงพาณิชย์เป็นประธานรัฐมนตรีว่าการกระทรวงเกษตรฯ เป็นรองประธาน อธิบดีกรมการค้าภายในเป็นเลขานุการ และอธิบดีกรมส่งเสริมการค้าระหว่างประเทศเป็นผู้ช่วยเลขานุการ

**สถานการณ์ปัจจุบัน**

- ในประเทศ : ผลผลิตทุเรียนภาคตะวันออก ฤดูกาลผลิต ปี 2564 เข้าสู่ช่วงปลายฤดูกาลผลิต ประกอบกับพื้นที่ปลูกทุเรียนบางพื้นที่ประสบปัญหาพายุฤดูฝน ทำให้คุณภาพลดลงบ้าง ส่งผลให้ราคาปรับลดน้อยลงเมื่อเปรียบเทียบกับสัปดาห์ก่อนร้อยละ 3 แต่ยังคงอยู่ในเกณฑ์ระดับสูงเมื่อเปรียบเทียบกับช่วงเดียวกันของปีก่อน เนื่องจากปริมาณความต้องการบริโภคของผู้บริโภคชาวไทย ยังคงมีความต้องการอย่างต่อเนื่อง

- ตลาดต่างประเทศ : ปัญหาการขาดแคลนตู้คอนเทนเนอร์ขนส่งผลไม้ ไปประเทศจีน เริ่มขาดแคลนเนื่องจากเส้นทางหลักที่ขนส่งผลไม้ผ่านทางด่านไห่โข่วก๊วาน ประเทศจีน มีช่องทางจำกัดเพียง 6 เลน (เข้า 3 เลน ออก 3 เลน) จะรับได้วันละ 100 ตู้ แต่ปัจจุบันมีตู้ขนส่งผ่านวันละ 300 ตู้ ส่งผลให้เกิดปัญหาคอขวด รถขนส่งต้องจอดรอ ทำให้ตู้คอนเทนเนอร์เปล่ากลับเข้ามาในประเทศไทยล่าช้า ทั้งนี้คาดว่าจีนกำลังก่อสร้างเพิ่ม รวมเป็น 12 ช่องทาง (เข้า 6/ออก 6) หากแล้วเสร็จจะสามารถช่วยระบายรถบรรทุกได้

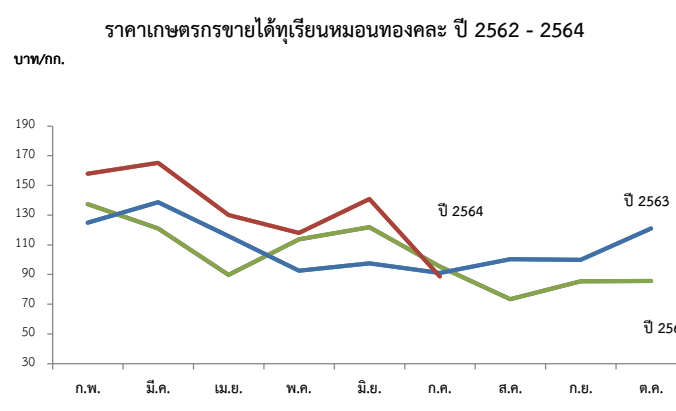

| ปี                          | ก.พ.   | มี.ค.  | เม.ย. | พ.ค.  | มิ.ย. | ก.ค.  | ส.ค.  | ก.ย.  | เฉลี่ย | ก.พ.   | มี.ค.  | เม.ย.  | พ.ค.   | มิ.ย.  | ก.ค.  | ส.ค.   | ก.ย.   | ต.ค.   | เฉลี่ย |
|-----------------------------|--------|--------|-------|-------|-------|-------|-------|-------|--------|--------|--------|--------|--------|--------|-------|--------|--------|--------|--------|
| <b>พันธุ์ชะนี (บาท/กก.)</b> |        |        |       |       |       |       |       |       |        |        |        |        |        |        |       |        |        |        |        |
| 2560                        | -      | 90.00  | 68.51 | 39.37 | 41.76 | 40.53 | 30.06 | 58.33 | 44.38  | -      | 134.98 | 101.09 | 62.83  | 69.61  | 65.20 | 50.66  | 78.83  | -      | 71.81  |
| 2561                        | -      | -      | 38.06 | 48.50 | 50.16 | 43.81 | 20.39 | -     | 42.51  | -      | 120.00 | 73.46  | 88.36  | 78.43  | 76.42 | 62.52  | 78.63  | -      | 78.16  |
| 2562                        | -      | 99.39  | 61.63 | 69.58 | 78.75 | 43.26 | 50.00 | -     | 63.37  | 137.50 | 121.13 | 89.77  | 113.63 | 121.85 | 95.46 | 73.38  | 85.44  | 85.61  | 99.86  |
| 2563                        | -      | 110.78 | 98.51 | 65.94 | 58.90 | 51.04 | 50.00 | -     | 68.28  | 125.00 | 138.64 | 115.92 | 92.52  | 97.63  | 90.95 | 100.30 | 100.00 | 120.98 | 102.15 |
| 2564                        | 120.00 | 114.00 | 95.67 | 80.37 | 82.32 | 32.39 |       |       | 87.46  | 158.00 | 165.18 | 130.09 | 117.95 | 140.98 | 88.73 |        |        |        | 133.49 |

(สป.4)

(สป.4)

ที่มา : \*สำนักงานเศรษฐกิจการเกษตร \*\* ภาคกลาง+ภาคตะวันออก

กรมการค้าภายใน กระทรวงพาณิชย์ กรกฎาคม ๒๕๖๔

## ล่องกอง

ประจำสัปดาห์ที่ 4 เดือนกรกฎาคม 2564 (วันที่ 27 - 30 กรกฎาคม 2564)

|  | 2561                                   | 2562    | 2563    | 2564    | % Δ          |
|--|--|---------|---------|---------|--------------|
| <b>ผลผลิต (ตัน)</b>                    | 72,151                                 | 118,602 | 74,358  | 78,970  | 6.20         |
| - ภาคตะวันออก                          | 17,088                                 | 21,257  | 22,993  | 20,691  | -10.01       |
| - ภาคใต้                               | 36,281                                 | 76,534  | 34,396  | 42,687  | 24.10        |
| - ภาคเหนือ                             | 35,543                                 | 20,809  | 16,969  | 15,592  | -8.11        |
| <b>ช่วงผลผลิตออกมาก/แหล่งผลิตสำคัญ</b> |  |         |         |         |              |
| - ภาคตะวันออก                          | ก.ค.- ส.ค. จันทบุรี ตราด ระยอง         |         |         |         |              |
| - ภาคใต้                               | ก.ย. - ต.ค. ยะลา นราธิวาส สุราษฎร์ธานี |         |         |         |              |
| - ภาคเหนือ                             | ต.ค. อุตรดิตถ์ สุโขทัย                 |         |         |         |              |
| <b>พื้นที่ให้ผล (ไร่)</b>              | 266,633                                | 236,090 | 223,017 | 200,268 | -10.20       |
| <b>ผลผลิต/ไร่ (กก)</b>                 | 271                                    | 502     | 333     | 394     | 18.32        |
| <b>การบริโภค (ตัน)</b>                 |  |         |         |         |              |
| - บริโภคสด                             | 70,708                                 | 116,230 | 72,871  | 77,390  |              |
| <b>การส่งออก</b>                       |  |         |         |         |              |
| - ปริมาณ (ตัน)                         | 1,452                                  | 1,408   | 1,712   | 44.65   | (ม.ค.-เม.ย.) |
| - มูลค่า (ล้านบาท)                     | 45.53                                  | 31.60   | 42.86   | 1.41    |              |
| <b>ประเทศคู่ค้า</b>                    | ลาว 20% กัมพูชา 12                     |         |         |         |              |

### 1. สถานการณ์การผลิตและการตลาด

**1.1 การผลิต** สศก. คาดการณ์ผลผลิตเพิ่มขึ้นจากปีที่ผ่านมา เนื่องจากผลโดยรวมลดลงเนื่องจากเกษตรกรปรับเปลี่ยนไปปลูกทุเรียน สำหรับผลผลิตต่อเนื่องที่ให้ผลคาดว่าเพิ่มขึ้นจากสภาพอากาศที่เอื้ออำนวย มีช่วงแล้งก่อนออกดอกมีปริมาณน้ำฝนเพียงพอ อุณหภูมิไม่ร้อนจัดในช่วงออกดอกและติดช่อซึ่งดีกว่าปี 2563 ภาพรวมผลผลิตทั้งประเทศจึงเพิ่มขึ้น

**1.2 การตลาด** ล่องกองมีอายุการเก็บรักษาสั้น เนมาเสียหายและส่วนใหญ่บริโภคสดภายในประเทศ จึงต้องการกระจายให้ถึงผู้บริโภคโดยเร็ว

### 2. แนวทางบริหารจัดการผลไม้ ปี 2564 ดังนี้

- 1) ข้อตกลงซื้อขายล่วงหน้า
- 2) เชื่อมโยงกระจายผลผลิตไปยังตลาดปลายทาง
- 3) เพิ่มพื้นที่ขาย : ปิมน้ำมัน สนามบิน
- 4) ประชาสัมพันธ์ : ออนไลน์ ออฟไลน์
- 5) แปรรูป (เกรตรอง) : น้ำพริก
- 6) การขนส่ง : กองทัพ

### 3. คณะกรรมการดูแลสินค้าผลไม้

สินค้าผลไม้มีคณะกรรมการพัฒนาและบริหารจัดการผลไม้ดูแลรับผิดชอบ โดยมีรัฐมนตรีว่าการกระทรวงเกษตรและสหกรณ์เป็นประธาน และอธิบดีกรมส่งเสริมการเกษตรเป็นกรรมการและเลขานุการ

**สถานการณ์ปัจจุบัน**  
-ขณะนี้ในช่วงปลายฤดูของผลผลิตภาคตะวันออก ผลผลิตออกแล้ว 98% โดยราคาล่องกองเบอร์ 1 และเบอร์ 2 อยู่ที่ กก.ละ 31.81 บาท และ 24.34 บาท ตามลำดับ ส่วนราคาล่องกองคละ สศก. 'ยังไม่มีรายงานราคา โดยคาดว่าจะสิ้นสุดฤดูกาลผลผลิตภาคตะวันออกภายใน 'เดือน ก.ค.64 ส่วนผลผลิตภาคใต้เริ่มออกสู่ตลาดแล้วประมาณ 10% และคาดว่าจะออกสู่ตลาดมากในเดือน กันยายน 2564

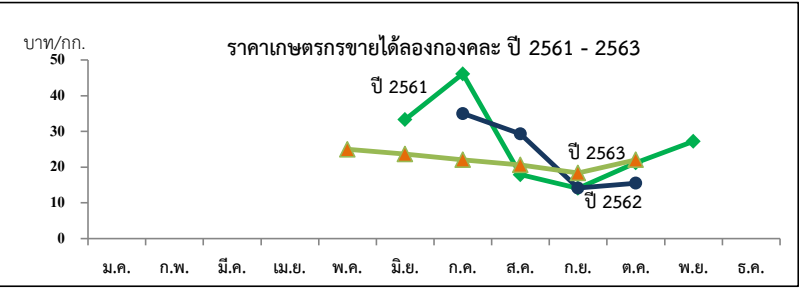

ราคาที่เกษตรกรขายได้ (ล่องกอง คละ)

| ปี   | หน่วย : บาท/กก. |      |       |       |       |       |       |       |       |       |       |       | เฉลี่ย |
|------|-----------------|------|-------|-------|-------|-------|-------|-------|-------|-------|-------|-------|--------|
|      | ม.ค.            | ก.พ. | มี.ค. | เม.ย. | พ.ค.  | มิ.ย. | ก.ค.  | ส.ค.  | ก.ย.  | ต.ค.  | พ.ย.  | ธ.ค.  |        |
| 2558 | -               | -    | -     | 55.00 | 40.64 | 26.54 | 29.33 | 23.87 | 11.66 | 15.87 | 27.86 | -     | 20.48  |
| 2559 | -               | -    | -     | -     | -     | -     | -     | 30.22 | 19.26 | 11.26 | 11.28 | -     | 22.00  |
| 2560 | -               | -    | -     | -     | -     | -     | -     | 19.24 | 20.54 | 27.00 | -     | -     | 21.20  |
| 2561 | -               | -    | -     | -     | -     | 36.00 | 26.48 | 17.87 | 14.05 | 21.22 | 26.68 | 30.00 | 19.86  |
| 2562 | -               | -    | -     | -     | -     | -     | 35    | 25.87 | 14.15 | 10.80 | 12.79 | 16.50 | 21.36  |
| 2563 | -               | -    | -     | -     | -     | 23.67 | 21.77 | 20.61 | 18.38 | 22.07 | -     | -     | 20.50  |
| 2564 | -               | -    | -     | -     | -     | -     | -     | -     | -     | -     | -     | -     | -      |



# ลำไย

## ประจำสัปดาห์ที่ 4 เดือน กรกฎาคม 2564 (วันที่ 27-30 กรกฎาคม 2564)

|   | 2561   | 2562           | 2563           | 2564*          | %           |
|---|--|----------------|----------------|----------------|-------------|
| <b>ผลผลิต (ตัน)</b>                           | 1,055,847  | 1,176,361      | 1,182,462      | 1,414,472      | 19.62       |
| -ภาคเหนือ                                     | 682,249  | 779,803        | 816,830        | 991,244        | 21.35       |
| -ภาคตะวันออกเฉียง                             | 348,497  | 366,757        | 330,895        | 385,519        | 16.51       |
| -ภาคอื่นๆ                                     | 25,101   | 29,801         | 34,737         | 37,709         | 8.56        |
| <b>ช่วงผลผลิตออกมาก/แหล่งผลิตสำคัญ</b>        | การกระจายผลผลิต นอกฤดู : ในฤดู คือ 40 : 60   |                |                |                |             |
| -ภาคเหนือ                                     | ม.ย. - ก.ย. เชียงใหม่ ลำพูน เชียงราย พะเยา น่าน ตาก ลำปาง และแพร่  |                |                |                |             |
| -ภาคตะวันออกเฉียง                             | ม.ค. - พ.ค. และ ต.ค. - ธ.ค. จันทบุรี สระแก้ว ตราด  |                |                |                |             |
| <b>พื้นที่ให้ผล (ไร่)</b>                     | 1,146,339  | 1,537,320      | 1,583,820      | 1,652,829      | 4.36        |
| <b>ผลผลิต/ไร่ (กก.)</b>                       | 921  | 765            | 747            | 859            | 14.99       |
| <b>มูลค่าผลผลิต (ล้านบาท)</b>                 | 28,212   | 30,950         | 26,345         |                |             |
| <b>บริโภคในประเทศ (ตัน)</b>                   | 105,585  | 101,859        | 102,312        | 123,800        | 21.00       |
| <b>ส่งออก (ตัน/ล้านบาท)</b>                   | <b>ปี 2561</b>   | <b>ปี 2562</b> | <b>ปี 2563</b> | <b>ปี 2564</b> |             |
| - ปริมาณลำไยสดและแช่แข็ง                      | 551,491  | 583,326        | 464,901        | 198,079        | ม.ค.-พ.ค.64 |
| - มูลค่าลำไยสดและแช่แข็ง                      | 17,222   | 20,817         | 16,853         | 7,392          |             |
| - ปริมาณลำไยกระป๋อง                           | 9,629  | 9,076          | 9,573          | 2,546          |             |
| - มูลค่าลำไยกระป๋อง                           | 556  | 533            | 657            | 166            |             |
| - ปริมาณลำไยอบแห้ง                            | 205,320  | 164,575        | 155,504        | 14,069         |             |
| - มูลค่าลำไยอบแห้ง                            | 10,504   | 8,780          | 7,058          | 705            |             |
| <b>ประเทศคู่ค้า</b>                           |  |                |                |                |             |
| ลำไยสด  | จีน 91% เวียดนาม 10% อินโดนีเซีย 8%  |                |                |                |             |
| ลำไยแช่แข็ง                                   | ญี่ปุ่น 31% จีน 23% ออสเตรเลีย 21%   |                |                |                |             |
| ลำไยกระป๋อง                                   | จีน 31% มาเลเซีย 24% สิงคโปร์ 14%  |                |                |                |             |
| ลำไยอบแห้ง                                    | จีน 91% เวียดนาม 5% ออสเตรเลีย 2%  |                |                |                |             |
| <b>อัตราแปรสภาพ</b>                           | ลำไยกระป๋อง 1 : 1 ลำไยอบแห้ง 1 : 0.33  |                |                |                |             |
|   | ลำไยสด 100 กก. : ลำไยกระป๋อง 55.00 กก.   |                |                |                |             |
|   | ลำไยสด 100 กก. : ลำไยอบแห้งทั้งหมด 33.33 กก.   |                |                |                |             |
|   | ลำไยสด 100 กก. : ลำไยอบแห้งเฉพาะเนื้อ 10.00 กก.  |                |                |                |             |
| <b>สถานการณ์ปัจจุบัน</b>                      | <p>- การผลิต ผลผลิตลำไยภาคเหนือ ปี 2564 เริ่มทยอยออกสู่ตลาดเล็กน้อยประมาณร้อยละ 20 ราคาที่เกษตรกรขายได้เฉลี่ยทั่วประเทศ ลำไยพันธุ์อู๊ดอ กรเกรด AA และ เกรด A อยู่ที่ก.ละ 23.97 บาท และ 17.37 บาท ตามลำดับ โดยผลผลิตจะออกมากช่วงสัปดาห์ที่ 2 ของเดือนสิงหาคม 2564 ซึ่งจังหวัดแหล่งผลิตสำคัญ 8 จังหวัดภาคเหนือ ได้เตรียมการบริหารจัดการผลผลิตลำไยไว้เบื้องต้นแล้ว</p>  |                |                |                |             |
| <b>1. สถานการณ์การผลิตและการตลาดปี 2564</b>   | <p><b>1.1 การผลิต : สศก.คาดการณ์ผลผลิตลำไยทั่วประเทศ จำนวน 1,414,472 ตัน</b><br/>                     เนื้อที่ให้ผลรวมทั้งประเทศเพิ่มขึ้นเล็กน้อย จากต้นลำไยที่ปลูกในปี 2561 ซึ่งเกษตรกรปลูกแทนที่ชื้อน เช่น ลินจี ข้าวโพดเลี้ยงสัตว์ มันสำปะหลัง และไม้ผลอื่น เป็นต้น เริ่มให้ผลผลิตได้ในปีนี้ ผลผลิตต่อเนื้อที่ให้ผลคาดว่าเพิ่มขึ้น เนื่องจากสภาพอากาศหนาวเย็นเอื้ออำนวยต่อการออกดอกและติดผลกว่าปี 2563</p> <p><b>1.2 การตลาด : สศก. คาดว่าจะมีการส่งออกลำไยสดและผลิตภัณฑ์ เพิ่มขึ้นจากปีที่ผ่านมาร้อยละ 7.72</b><br/>                     จากสถานการณ์โรคโควิด-19 คลี่คลาย สินค้าที่ส่งออกไปจีนสามารถส่งออกได้ โดยมีมาตรการ ป้องกันที่รัดกุม ตลาดส่งออกลำไยที่สำคัญของไทย ได้แก่ จีน และฮ่องกง ยังมีความต้องการบริโภคลำไยเพิ่มขึ้น อย่างต่อเนื่อง รวมทั้ง ความต้องการลำไยสดและผลิตภัณฑ์จากกลุ่มประเทศอาเซียน โดยเฉพาะเวียดนาม และ อินโดนีเซีย มีแนวโน้มเพิ่มขึ้น และส่งเสริมการขายการส่งออกในตลาดใหม่ เพื่อลดการพึ่งพิงตลาดจีน ซึ่งเป็นตลาดหลักของไทย</p>   |                |                |                |             |
| <b>2. 16 มาตรการบริหารจัดการผลไม้ ปี 2564</b> | <ol style="list-style-type: none"> <li>เร่งดำเนินการตรวจและรับรอง GAP เป้าหมายไม่น้อยกว่า 120,000 แปลง</li> <li>ผ่อนปรนกฎระเบียบการเคลื่อนย้ายแรงงานระหว่างภาค</li> <li>กอร.รมน. สนับสนุนกำลังพลช่วยเหลือ และขายย้ายผลไม้ เช่น ลองกองในพื้นที่ 3 จ. ชายแดนใต้</li> <li>เชื่อมโยงกระจายออกนอกแหล่งผลิต เป้าหมาย 66,600 ตัน</li> <li>สนับสนุนให้มีรถเร่ไปรับซื้อผลไม้ เพื่อนำไปขายให้ผู้บริโภค เป้าหมาย 4,000 ตัน</li> <li>สนับสนุนค่าขนส่ง สำหรับผลไม้ที่ส่งขายผ่านไปรษณีย์ไทย 2,000 ตัน</li> <li>เปิดพื้นที่ให้เกษตรกรนำผลไม้ไปวางขายได้ฟรี ผ่านตลาดกลาง ตลาดสด สนามบิน ห้างฯ บั๊มน้ำมัน</li> <li>สนับสนุนการบริหารจัดการให้ผู้ส่งออก กกละ 5 บาท เป้าหมาย 60,000 ตัน</li> <li>ทำสัญญาข้อตกลงมาตรฐาน ให้เกษตรกรขายผลไม้ได้ เป้าหมาย 20,000 ตัน</li> <li>ผู้โดยสารทุกสายการบิน โหลดผลไม้ขึ้นเครื่องบินได้ฟรี 25 กิโลกรัม</li> <li>ร่วมกับหน่วยงานที่เกี่ยวข้องส่งเสริมการค้าผลไม้ online จัดการอบรมกลุ่มเกษตรกร เพื่อให้ความจำเป็นผลไม้ บนแพลตฟอร์มการค้าออนไลน์ เช่น ไทยแลนด์โพสท์มาร์เก็ต ลาชาด้า ซอปปี้ เป็นต้น</li> <li>ส่งเสริมการขายผลไม้ในต่างประเทศ</li> <li>ส่งเสริมการส่งออกผลไม้</li> <li>ส่งเสริมการส่งออกผลไม้ในรูปแบบผสมผสาน (Hybrid line)</li> <li>ประชาสัมพันธ์สร้างความเชื่อมั่นผลไม้ไทย โดยจัดทำสื่อ 5 ภาษา (อังกฤษ ไทย จีน ญี่ปุ่น เกาหลี</li> <li>กระทรวงพาณิชย์และหน่วยงานที่เกี่ยวข้อง บังคับใช้กฎหมาย                     <ol style="list-style-type: none"> <li>16.1 พ.ร.บ. การแข่งขันทางการค้า พ.ศ. 2560</li> <li>16.2 พ.ร.บ. ว่าด้วยราคาสินค้าและบริการ พ.ศ. 2542</li> <li>16.3 พ.ร.บ. มาตรการขังตวงวัด พ.ศ. 2542</li> </ol> </li> </ol> |                |                |                |             |

| ปี   | ม.ค.  | ก.พ.  | มี.ค. | เม.ย. | พ.ค.  | มิ.ย. | ก.ค.         | ส.ค.  | ก.ย.  | ต.ค.  | พ.ย.  | ธ.ค.  | เฉลี่ย |
|------|-------|-------|-------|-------|-------|-------|--------------|-------|-------|-------|-------|-------|--------|
| 2560 | 29.52 | 24.00 | 23.82 | 25.28 | 24.26 | 30.89 | 21.19        | 18.50 | 21.44 | 24.50 | 20.82 | 25.61 | 22.35  |
| 2561 | 29.29 | 27.88 | 25.50 | 25.72 | 24.50 | 27.45 | 260.01       | 24.32 | 27.56 | 29.99 | 30.63 | 30.74 | 26.72  |
| 2562 | 24.83 | 27.30 | 28.82 | 25.13 | 22.50 | 22.25 | 26.02        | 27.36 | 25.79 | 27.50 | 27.50 | 27.50 | 26.31  |
| 2563 | 26.36 | 20.68 | 19.50 | 19.50 | 19.50 | 21.88 | 23.66        | 20.30 | 21.29 | 20.69 | 20.24 | 27.89 | 22.28  |
| 2564 | 28.40 | 28.21 | 25.13 | 24.36 | 24.65 | 26.78 | 17.37 (สป.4) |       |       |       |       |       | 24.99  |

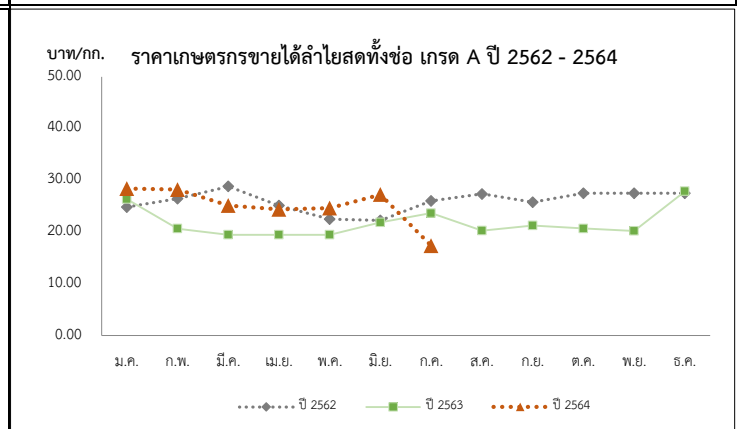

# ลิ้นจี่

## ประจำสัปดาห์ที่ 4 เดือน กรกฎาคม 2564 (วันที่ 27 - 30 กรกฎาคม 2564)

|                         |   |         |         |         |             |   |
|-------------------------|---|---------|---------|---------|-------------|---|
|                         | 2561  | 2562    | 2563    | 2564    | % $\Delta$  | <b>1. สถานการณ์การผลิตปี 2564</b><br>สศก.คาดการณ์เนื้อที่ให้ผลรวมทั้งประเทศ ปี 2564 ลดลงจากปีที่ผ่านมาประมาณร้อยละ 11.52 เนื้อที่ให้ผลรวมทั้งประเทศลดลง จากที่เกษตรกรโค่นต้นลิ้นจี่ที่อายุมาก ส่วนผลผลิตรวม คาดว่าจะเพิ่มขึ้นเล็กน้อย จากสภาพอากาศที่หนาวเย็นช่วงเดือน ธ.ค. 63<br><br><b>2. 16 มาตรการบริหารจัดการผลไม้ ปี 2564</b><br>1. เร่งดำเนินการตรวจและรับรอง GAP เป้าหมายไม่น้อยกว่า 120,000 แปลง<br>2. ผ่อนปรนกฎระเบียบการเคลื่อนย้ายแรงงานระหว่างภาค<br>3. กอ.รมน. สนับสนุนกำลังพลช่วยเหลือ และขนย้ายผลไม้ เช่น ลงกองในพื้นที่ 3 จ. ชายแดนใต้<br>4. เชื่อมโยงกระจายออกนอกแหล่งผลิต เป้าหมาย 66,600 ตัน<br>5. สนับสนุนให้มีรถเร็วไปรับซื้อผลไม้ เพื่อนำไปขายให้ผู้บริโภค เป้าหมาย 4,000 ตัน<br>6. สนับสนุนค่าขนส่ง สำหรับผลไม้ที่ส่งขายผ่านไปรษณีย์ไทย 2,000 ตัน<br>7. เปิดพื้นที่ให้เกษตรกรนำผลไม้ไปวางขายได้ฟรี ผ่านตลาดกลาง ตลาดสด สนามบิน ห้างฯ ปั้มน้ำมัน<br>8. สนับสนุนค่าบริหารจัดการให้ผู้ส่งออก กก.ละ 5 บาท เป้าหมาย 60,000 ตัน<br>9. ทำสัญญาข้อตกลงมาตรฐาน ให้เกษตรกรขายผลไม้ได้ เป้าหมาย 20,000 ตัน<br>10. ผู้โดยสารทุกสายการบิน โหลดผลไม้ขึ้นเครื่องบินได้ฟรี 25 กิโลกรัม<br>11. ร่วมกับหน่วยงานที่เกี่ยวข้องส่งเสริมการค้าผลไม้ online จัดการอบรมกลุ่มเกษตรกร เพื่อให้ความจำหน่ายผลไม้ บนแพลตฟอร์มการค้าออนไลน์ เช่น ไทยแลนด์โพสท์มาร์เก็ต ลาซาด้า ช้อปปี้ เป็นต้น<br>12. ส่งเสริมการขายผลไม้ในต่างประเทศ<br>13. ส่งเสริมการส่งออกผลไม้<br>14. ส่งเสริมการส่งออกผลไม้ในรูปแบบผสมผสาน (Hybrid line)<br>15. ประชาสัมพันธ์สร้างความเชื่อมั่นผลไม้ไทย โดยจัดทำสื่อ 5 ภาษา (อังกฤษ ไทย จีน ญี่ปุ่น เกาหลี)<br>16. กระทรวงพาณิชย์และหน่วยงานที่เกี่ยวข้อง บังคับใช้กฎหมาย |
| ผลผลิต (ตัน)            | 48,024  | 23,029  | 33,996  | 30,080  | -11.52      |   |
| - ภาคเหนือ              | 42,653  | 22,932  | 30,307  | 25,334  | -16.41      |   |
| - ภาคตะวันออกเฉียงเหนือ | 1,036   | 97      | 1,245   | 1,363   | 9.48        |   |
| - ภาคกลาง               | 4,335   | 0       | 2,444   | 3,383   | 38.42       |   |
| เนื้อที่ให้ผลผลิต (ไร่) | 109,134   | 102,555 | 99,978  | 100,008 | 0.03        |   |
| ผลผลิต/ไร่ (กก.)        | 440   | 225     | 340     | 301     | -11.47      |   |
| ต้นทุนผลิต (บาท/กก.)    | 16.31   | 20.82   | 16.77   | 15.55   |             |   |
| แหล่งผลิต               | เชียงใหม่ พะเยา เชียงราย น่าน   |         |         |         |             |   |
| ช่วงออกสู่ตลาดมาก       | พฤษภาคม-มิถุนายน 88 %   |         |         |         |             |   |
| จำนวนครัวเรือน          | 19,033  | 18,696  |         |         |             |   |
| บริโภคสด (ตัน)          | 37,543  | 15,203  | 26,310  |         |             |   |
| ส่งออก (ตัน)            | ปี 2561   | ปี 2562 | ปี 2563 | ปี 2564 |             |   |
| - ลิ้นจี่ (ผลสด)        | 2,067   | 1,304   | 1,178   | 793     |             |   |
| - ลิ้นจี่ (กระป๋อง)     | 3,655   | 3,106   | 3,107   | 1,295   | ม.ค.-พ.ค.64 |   |
| - ลิ้นจี่ (อบแห้ง)      | 2.56  | 0.89    | 4.47    | 3       |             |   |
| ประเทศคู่ค้า            |   |         |         |         |             |   |
| - ลิ้นจี่สด             | จีน อินโดนีเซีย มาเลเซีย  |         |         |         |             |   |
| - ลิ้นจี่กระป๋อง        | สหรัฐอเมริกา มาเลเซีย อินโดนีเซีย   |         |         |         |             |   |
| อัตราแปรสภาพ            | ลิ้นจี่สด 100 กก. : ลิ้นจี่กระป๋อง 48 กก.<br>ลิ้นจี่สด 100 กก. : ลิ้นจี่อบแห้ง 10 กก. |         |         |         |             |   |

|   |
|---|
| <b>สถานการณ์ปัจจุบัน</b><br>- ผลผลิตลิ้นจี่ภาคเหนือ ปี 2564 สิ้นสุดฤดูกาลเก็บเกี่ยวแล้ว |
|---|

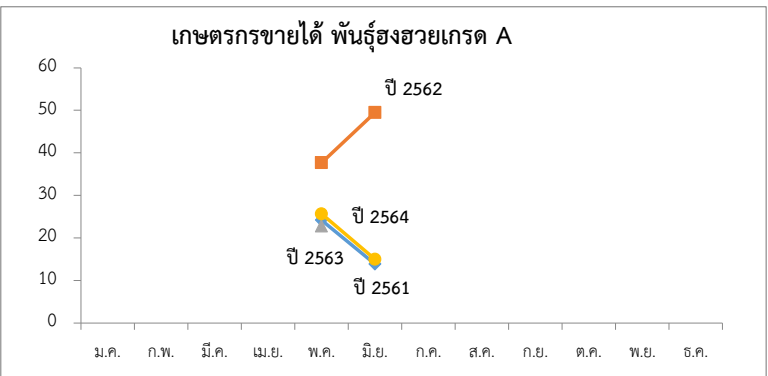

|  |
|--|
| <b>ราคาเกษตรกรขายได้ ลิ้นจี่พันธุ์ฮงฮวย เกรด A (บาท/กก.)</b> |
|--|

| ปี   | ม.ค. | ก.พ. | มี.ค. | เม.ย. | พ.ค.  | มิ.ย. | ก.ค. | ส.ค. | ก.ย. | ต.ค. | พ.ย. | ธ.ค. | เฉลี่ย |
|------|------|------|-------|-------|-------|-------|------|------|------|------|------|------|--------|
| 2560 | -    | -    | -     | -     | 20.33 | 19.79 | -    | -    | -    | -    | -    | -    | 20.22  |
| 2561 | -    | -    | -     | -     | 24.17 | 13.83 | -    | -    | -    | -    | -    | -    | 22.15  |
| 2562 | -    | -    | -     | -     | 37.70 | 49.50 | -    | -    | -    | -    | -    | -    | 40.01  |
| 2563 | -    | -    | -     | -     | 22.78 | -     | -    | -    | -    | -    | -    | -    | 22.78  |
| 2564 | -    | -    | -     | -     | 25.63 | 15.00 | -    | -    | -    | -    | -    | -    | 23.55  |

ที่มา : สำนักงานเศรษฐกิจการเกษตร

## กล้วยหอมทอง

### ประจำสัปดาห์ที่ 4 ของเดือนกรกฎาคม (27 - 30 กรกฎาคม 2564)

|                                |  |         |         |                          |                   |  |
|--------------------------------|--|---------|---------|--------------------------|-------------------|--|
| ผลผลิต                         | 2561   | 2562    | 2563    | 2564                     | %                 | <b>1. การผลิต</b><br>คาดว่าเนื้อที่ให้ผลในปี 2564 จะมีปริมาณใกล้เคียงกับปี 2563 โดยอายุการเก็บเกี่ยวกล้วยหอมการปลูกตั้งแต่ลงหม้อพันธุ์จนถึงเก็บผลผลิตได้ใช้เวลาประมาณ 8 - 11 เดือน (หลังจากตัดหัวปลีแล้ว 53 วัน จึงจะตัดเครือได้)<br><br><b>2. การตลาด</b><br>ไทยได้โควตาส่งออกกล้วยหอมทองไปญี่ปุ่นปีละ 8,000 ตัน แต่ส่งออกได้เพียงปีละ 3,000 - 4,000 ตัน เนื่องจากผลผลิตไม่ได้ตามคุณภาพที่ญี่ปุ่นกำหนด สำหรับตลาดภายในประเทศส่วนใหญ่จะมีผู้รวบรวมท้องถิ่น นำไปจำหน่ายที่ตลาดกลาง และห้างสรรพสินค้า สำหรับเกษตรกรจะส่งเข้าโรงงานแปรรูปต่อไป<br><br><b>3. มาตรการ</b><br>3.1 กระทรวงเกษตรและสหกรณ์<br>- ส่งเสริมการผลิตกล้วยหอมแปลงใหญ่ โดยเน้นระบบ GAP<br>3.2 กระทรวงพาณิชย์<br>- กล้วยหอมเพื่อส่งออก เกษตรกรจะมีการทำสัญญาข้อตกลงซื้อขายกับผู้ประกอบการส่งออกไว้ล่วงหน้า<br>- กรณีออกมากระจุกตัว จะเร่งเชื่อมโยงตลาดปลายทาง ห้างสรรพสินค้า ผลักดันเข้าสู่การแปรรูปเพิ่มขึ้นและ จัดสถานที่ให้เกษตรกรจำหน่ายให้กับผู้บริโภคโดยตรง |
| เนื้อที่ปลูก (ไร่)             | 88,208   | 79,821  | 79,014  | (ม.ค. - มิ.ย.)<br>71,324 | -9.73             |  |
| เนื้อที่ให้ผล (ไร่)            | 41,606   | 43,557  | 40,933  | 42,388                   | 3.55              |  |
| เนื้อที่เก็บเกี่ยวผลผลิต (ไร่) | 33,643   | 35,315  | 30,210  | 27,505                   | -8.95             |  |
| ผลผลิตที่เก็บเกี่ยวได้ (ตัน)   | 175,846  | 126,384 | 111,738 | 68,795                   | -38.43            |  |
| แหล่งเพาะปลูก                  | ปทุมธานี เพชรบุรี สุราษฎร์ธานี สระบุรี ชุมพร อุตรดิตถ์ |         |         |                          |                   |  |
| ใช้ในประเทศ (ตัน)              | 166,489  | 121,909 | 108,274 | N/A                      | (ปี 63)<br>-11.18 |  |
| ส่งออก                         |  |         |         |                          |                   |  |
| กล้วยหอมสด                     |  |         |         |                          |                   |  |
| ปริมาณ (ตัน)                   | 9,357  | 4,475   | 3,464   | (ม.ค. - พ.ค.)<br>3,305   |                   |  |
| มูลค่า (ล้านบาท)               | 157  | 92      | 104     | 96                       |                   |  |
| คู่ค้าที่สำคัญ                 | ญี่ปุ่น จีน ลาว  |         |         |                          |                   |  |
| คู่แข่งที่สำคัญ                | ฟิลิปปินส์ เอกวาดอร์ เบลเยียม คอสตาริกา                |         |         |                          |                   |  |

**สถานการณ์ปัจจุบัน**

ผลผลิตออกสู่ตลาดอย่างต่อเนื่อง แต่ปริมาณน้อยกว่าช่วงที่ผ่านมา ราคาที่เกษตรกรขายได้ สัปดาห์นี้ปรับตัวสูงขึ้นเป็น 238 บาท/100 ผล

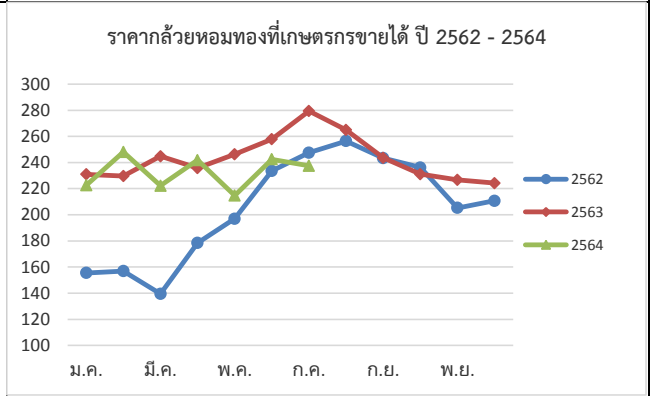

| ราคากล้วยหอมที่เกษตรกรขายได้ (100 ผล/บาท) |      |      |       |       |      |       |               |      |      |      |      |      |        |
|---|------|------|-------|-------|------|-------|---------------|------|------|------|------|------|--------|
| ปี  | ม.ค. | ก.พ. | มี.ค. | เม.ย. | พ.ค. | มิ.ย. | ก.ค.          | ส.ค. | ก.ย. | ต.ค. | พ.ย. | ธ.ค. | เฉลี่ย |
| 2560                                      | 223  | 211  | 215   | 207   | 221  | 222   | 215           | 219  | 219  | 212  | 186  | 178  | 211    |
| 2561                                      | 196  | 207  | 196   | 180   | 169  | 160   | 170           | 184  | 167  | 166  | 169  | 163  | 177    |
| 2562                                      | 156  | 157  | 140   | 179   | 197  | 233   | 247           | 256  | 243  | 236  | 205  | 211  | 205    |
| 2563                                      | 231  | 230  | 245   | 236   | 246  | 258   | 279           | 265  | 244  | 231  | 227  | 224  | 243    |
| 2564                                      | 223  | 248  | 222   | 242   | 215  | 243   | 238<br>(สป.4) |      |      |      |      |      | 233    |

ที่มา การผลิต : กรมส่งเสริมการเกษตร (ณ 30 มิ.ย. 64)

กรมการค้าภายใน กระทรวงพาณิชย์

ราคา : สำนักเศรษฐกิจการเกษตร

กรกฎาคม 2564

# ไก่เนื้อ

ประจำสัปดาห์ที่ 4 ของเดือนกรกฎาคม (วันที่ 27 - 30 ก.ค. 64)

|                                 | 2560   | 2561    | 2562    | 2563    | 2564    | % Δ              |
|---------------------------------|--|---------|---------|---------|---------|------------------|
| <b>ผลผลิต</b>                   |  |         |         |         |         | (คาดการณ์)       |
| - ไก่มีชีวิต (ล้านตัว)          | 1,606  | 1,657   | 1,713   | 1,757   | 1,757   | -                |
| - เนื้อไก่ (ล้านตัน)            | 2.56   | 2.57    | 2.86    | 2.94    | 2.94    | -                |
| <b>จำนวนเกษตรกร (ราย)</b>       | 36,546   | 32,001  | 32,631  | 31,344  | 31,344  | -                |
| <b>บริโภคในประเทศ (ล้านตัน)</b> | 1.20   | 1.23    | 1.26    | 1.29    | 1.32    | 2.3              |
| <b>ส่งออก</b>                   |  |         |         |         |         |                  |
| - ปริมาณ (ตัน)                  | 758,464  | 839,428 | 902,482 | 919,335 | 430,982 | (ม.ค.-พ.ค. 64)   |
| - มูลค่า (ล้านบาท)              | 96,019   | 97,624  | 105,030 | 103,891 | 43,492  | (ม.ค.-พ.ค. 64)   |
| <b>ประเทศคู่ค้า :</b>           | ญี่ปุ่น อังกฤษ จีน สหภาพยุโรป  |         |         |         |         |                  |
| <b>ประเทศคู่แข่ง :</b>          | บราซิล สหรัฐอเมริกา สหภาพยุโรป   |         |         |         |         |                  |
| <b>นำเข้า</b>                   |  |         |         |         |         |                  |
| - ปริมาณ (ตัน)                  | 1,303  | 1,554   | 1,935   | 1,607   | 55      | (ม.ค.-พ.ค. 64)   |
| - มูลค่า (ล้านบาท)              | 184  | 120     | 155     | 106     | 3       | (ม.ค.-พ.ค. 64)   |
| <b>มูลค่าผลผลิต (ล้านบาท)</b>   | 142,034  | 148,872 | 116,390 | 118,796 | 50,217  | (ม.ค.- มิ.ย. 64) |
| <b>แหล่งผลผลิตสำคัญ</b>         | 1.ลพบุรี (17.05%) 2.สระบุรี (9.96%) 3.กาญจนบุรี (8.57%)<br>4.นครราชสีมา (8.10%) 5.ชลบุรี (7.55%)   |         |         |         |         |                  |
| <b>ที่มา</b>                    | (1) ผลผลิตไทย/ใช้ในประเทศ : กรมปศุสัตว์ (2) นำเข้า-ส่งออก : กรมศุลกากร<br>(3) ต้นทุนการผลิต / แหล่งผลผลิตสำคัญ : สศก.<br>(4) มูลค่าผลผลิต : ปริมาณผลผลิต x ราคาเฉลี่ยรายปี |         |         |         |         |                  |



**สถานการณ์**

- ปริมาณผลผลิตเพียงพอกับความต้องการบริโภคของตลาดภายในประเทศ และตลาดต่างประเทศ
- การติดเชื้อ Covid-19 ของแรงงานโรงงานชำแหละและแปรรูปไก่ ส่งผลกระทบต่อการส่งออกที่ต้องล่าช้าออกไป ปริมาณไก่มีชีวิตคงค้างในระบบ และข้อจำกัดในการหาโรงเชือดไก่
- แต่เนื่องจากยังมีปริมาณสต็อกเนื้อไก่ในท้องถิ่นในระดับที่เพียงพอต่อความต้องการของตลาด จึงยังไม่ส่งผลกระทบต่อปริมาณสินค้าในตลาดภายในประเทศ
- ราคาไก่มีชีวิตหน้าโรงฆ่าและราคาขายปลีกไก่สดทั้งตัวรวมเครื่องในทรงตัวเท่ากับสัปดาห์ก่อน แต่ราคาชิ้นส่วนปรับเพิ่มขึ้นตามความต้องการบริโภคของประชาชน

**แนวโน้ม**

- ปริมาณการผลิตเพียงพอ ความต้องการบริโภคในประเทศและการส่งออก ไม่ลดลง จึงคาดว่าแนวโน้มราคายังคงทรงตัว

**มาตรการ**

**แนวทางการดำเนินงานของ คน.**

- กำกับดูแลการค้าปลีก ติดตามภาวะการค้าปลีกและราคาขายปลีกในตลาดสดให้สอดคล้องกับราคาผลผลิตหน้าฟาร์ม รวมทั้งตรวจสอบกำกับดูแลด้านเครื่องชั่งและการปิดป้ายแสดงราคา
- เชื่อมโยงการจำหน่ายเนื้อไก่และผลิตภัณฑ์ผ่านช่องทางการจำหน่ายของกรมฯ เช่น งานธงฟ้า
- รมรงค์บริโภคไก่ให้เพิ่มขึ้น

**การดำเนินงานของ Chicken Board**

- บริหารจัดการอุปสงค์อุปทาน กำหนดแนวทางแก้ไขปัญหาร่วมกับหน่วยงานที่เกี่ยวข้อง ภายใต้ Chicken Board โดยมีอธิบดีกรมปศุสัตว์เป็นประธาน

| ราคา (บาท / กก.)                                | ปี   | ม.ค.  | ก.พ.  | มี.ค. | เม.ย. | พ.ค.  | มิ.ย. | ก.ค.         | ส.ค.  | ก.ย.  | ต.ค.  | พ.ย.  | ธ.ค.  | เฉลี่ย |
|---|------|-------|-------|-------|-------|-------|-------|--------------|-------|-------|-------|-------|-------|--------|
| ขายส่งไก่มีชีวิตหน้าโรงฆ่า กทม. (คน.)           | 2560 | 35.70 | 37.84 | 36.22 | 38.75 | 40.00 | 39.09 | 37.55        | 37.59 | 37.88 | 33.13 | 32.23 | 31.50 | 36.46  |
|   | 2561 | 31.50 | 31.50 | 31.50 | 31.50 | 31.50 | 31.50 | 31.75        | 35.00 | 34.40 | 32.50 | 32.50 | 32.50 | 32.30  |
|   | 2562 | 32.50 | 33.34 | 34.50 | 34.50 | 34.50 | 36.18 | 36.50        | 36.50 | 35.60 | 34.17 | 33.87 | 35.50 | 34.81  |
|   | 2563 | 35.14 | 34.50 | 34.00 | 32.21 | 30.67 | 33.50 | 33.50        | 33.50 | 33.10 | 32.25 | 31.50 | 32.50 | 33.03  |
|   | 2564 | 31.75 | 31.50 | 32.80 | 33.50 | 33.50 | 32.88 | 30.50        |       |       |       |       |       | 32.35  |
|   |      |       |       |       |       |       |       | (30 ก.ค. 64) |       |       |       |       |       |        |
| ขายปลีกไก่สดทั้งตัวรวมเครื่องใน ตลาด กทม. (คน.) | 2560 | 64.50 | 67.50 | 67.50 | 69.69 | 72.50 | 67.95 | 67.50        | 67.50 | 67.50 | 64.87 | 62.50 | 62.50 | 66.83  |
|   | 2561 | 62.50 | 62.50 | 62.50 | 62.50 | 62.50 | 62.50 | 63.75        | 67.50 | 66.75 | 62.50 | 62.50 | 62.50 | 63.38  |
|   | 2562 | 62.50 | 62.50 | 62.50 | 62.50 | 62.50 | 62.50 | 62.50        | 62.50 | 62.50 | 62.50 | 62.50 | 62.50 | 62.50  |
|   | 2563 | 62.50 | 62.50 | 62.50 | 62.50 | 62.50 | 63.21 | 65.00        | 65.00 | 65.00 | 65.00 | 65.00 | 63.00 | 63.64  |
|   | 2564 | 62.50 | 62.50 | 62.50 | 62.50 | 62.50 | 62.50 | 62.50        |       |       |       |       |       | 62.50  |
|   |      |       |       |       |       |       |       | (30 ก.ค. 64) |       |       |       |       |       |        |

# กุ้งขาวแวนนาไม

ประจำสัปดาห์ที่ 4 ของเดือนกรกฎาคม 2564 (วันที่ 27 ก.ค. - 30 ก.ค. 64)

|                       | 2560   | 2561    | 2562    | 2563    | 2564<br>(ม.ค. - มิ.ย. 64) | ความเคลื่อนไหวของราคา     |                     |                     |                 |       |
|-----------------------|--|---------|---------|---------|---------------------------|---------------------------|---------------------|---------------------|-----------------|-------|
| <b>ผลผลิต</b>         | 297,111  | 298,343 | 317,839 | 288,765 | 118,165                   | ราคากุ้งขาว ณ ตลาดทะเลไทย | <b>สัปดาห์ที่ 4</b> | <b>สัปดาห์ที่ 3</b> | <b>เพิ่ม/ลด</b> |       |
| กุ้งขาวแวนนาไม (ตัน)  | 286,140  | 285,506 | 304,033 | 245,644 | 113,032                   | (บาท/กก.)                 | (23 ก.ค. 64)        | (23 ก.ค. 64)        | (บาท/กก.)       | (%)   |
| กุ้งกุลาดำ (ตัน)      | 10,971   | 12,837  | 13,806  | 11,618  | 5,133                     | ขนาด - 40 ตัว/กก.         | -                   | -                   | -               | -     |
| <b>การส่งออก</b>      |  |         |         |         |                           | - 50 ตัว/กก.              | -                   | -                   | -               | -     |
| - ปริมาณ (ตัน)        | 212,313  | 184,845 | 175,195 | 149,485 | 70,578                    | - 60 ตัว/กก.              | 130                 | 130                 | 0.00            | 0.00  |
| - มูลค่า (ล้านบาท)    | 70,473   | 58,237  | 51,331  | 44,463  | 21,117                    | - 70 ตัว/กก.              | 120                 | 125                 | -5.00           | -4.00 |
| <b>การนำเข้า</b>      |  |         |         |         |                           | - 80 ตัว/กก.              | 110                 | 115                 | -5.00           | -4.35 |
| - ปริมาณ (ตัน)        | 31,634   | 27,814  | 28,270  | 25,061  | 28,272                    | - 90 ตัว/กก.              | 100                 | 105                 | -5.00           | -4.76 |
| - มูลค่า (ล้านบาท)    | 4,199  | 4,223   | 3,859   | 3,125   | 4,154                     | - 100 ตัว/กก.             | 100                 | 100                 | 0.00            | 0.00  |
| <b>แหล่งผลิตสำคัญ</b> | 1. สุราษฎร์ธานี (16 %) 2. นครศรีธรรมราช (10 %) 3. ตรัง (9%)<br>4. ฉะเชิงเทรา (7%) 5. จันทบุรี (6%)                     |         |         |         |                           |                           |                     |                     |                 |       |
| <b>ที่มา</b>          | (1) ผลผลิต : กรมประมง<br>(2) ส่งออก - นำเข้า : กรมศุลกากร<br>(3) มูลค่าผลผลิต : คำนวณจากปริมาณผลผลิต x ราคาเฉลี่ยรายปี |         |         |         |                           |                           |                     |                     |                 |       |

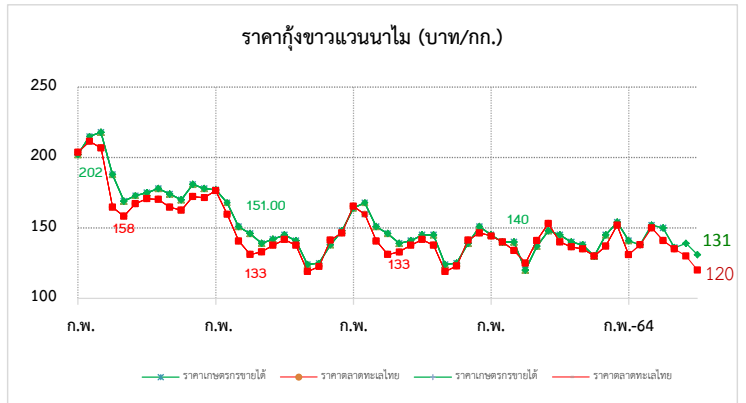

**สถานการณ์**

- ผลผลิตกุ้งขาวเข้าสู่ตลาดทะเลไทยในสัปดาห์นี้ จำนวน 145 ตู ลดลงจากสัปดาห์ก่อน 159 ตู หรือร้อยละ 52.30 (สพ.ก่อน 304 ตู)
- ผลจากการแพร่ระบาดของโควิด-19 ระลอกใหม่ ส่งผลให้การบริโภคกุ้งภายในประเทศลดลง ประกอบกับการส่งออกชะลอตัวจากการแข่งขันด้านราคาของประเทศผู้ส่งออกหลัก อาทิ เอกวาดอร์ อินโดนีเซีย และอินเดีย
- ผลผลิตกุ้งขาวออกสู่ตลาดขึ้นอยู่กับปริมาณและคุณภาพ โดยราคากุ้งขาวขนาด 70 80 และ 90 ตัว/กก. ราคาปรับลดลง กก.ละ 5 บาท

**แนวโน้ม**

- สถานการณ์ โควิด-19 ยังคงส่งผลกระทบต่อราคาสินค้าและการบริโภคทั้งในและต่างประเทศ
- คาดว่าราคาทรงตัวและปรับเคลื่อนไหวเล็กน้อยตามความต้องการบริโภค

**มาตรการด้านตลาด : คน.**

- คบท. อนุมัติ (20 พ.ค. 64) เงินจ่ายขาดวงเงิน 63.036 ล้านบาท เพื่อใช้ในการดำเนินโครงการช่วยเหลือเกษตรกรผู้เลี้ยงกุ้ง ปี 2564 ดังนี้
  1. เชื่อมโยงการจำหน่ายกุ้ง โดยรัฐช่วยค่าขนส่งส่วนต่างราคาให้เกษตรกร และค่าบริหารจัดการในส่วนของการใช้จ่ายดำเนินการด้านการตลาด
  2. จัดกิจกรรมส่งเสริมการบริโภคกุ้ง ผ่านห้างสรรพสินค้า ห้างค้าส่งค้าปลีก จำนวน ๓๐ ครั้ง

**ความช่วยเหลือผ่านกลไกคณะกรรมการ คชก.**

- คบท. อนุมัติ (2 ม.ค. 62) เงินจ่ายขาดวงเงิน 314.80 ล้านบาท จากกองทุนรวมเพื่อช่วยเหลือเกษตรกร ให้กรมประมงดำเนินโครงการเพิ่มขีดความสามารถด้านการผลิตและการตลาด กุ้งทะเล ปี 2561 ระยะเวลาโครงการ ปี 2561 - 2564
- คบท. อนุมัติ (20 พ.ค. 64) เงินจ่ายขาดวงเงิน 454.50 ล้านบาท จากกองทุนรวมเพื่อช่วยเหลือเกษตรกร ให้กรมประมงดำเนินโครงการลดต้นทุนการผลิตกุ้งทะเลเพื่อเพิ่มขีดความสามารถการแข่งขันในอุตสาหกรรมกุ้งทะเลอย่างยั่งยืน ปี 2564 ระยะเวลาโครงการ ปี 2564 - 2570
- คบท. อนุมัติ (20 พ.ค. 64) เงินจ่ายขาดวงเงิน 63.036 ล้านบาท จากกองทุนรวมเพื่อช่วยเหลือเกษตรกร ให้กรมการค้าภายใน เพื่อดำเนินโครงการช่วยเหลือเกษตรกรผู้เลี้ยงกุ้ง ปี 2564

| ราคากุ้งขาว (บาท/กก.)    | ปี   | ม.ค.   | ก.พ.   | มี.ค.  | เม.ย.  | พ.ค.   | มิ.ย.  | ก.ค.   | ส.ค.         | ก.ย.   | ต.ค.   | พ.ย.   | ธ.ค.   | เฉลี่ย |
|--------------------------|------|--------|--------|--------|--------|--------|--------|--------|--------------|--------|--------|--------|--------|--------|
| ราคากุ้งขาว (70 ตัว/กก.) | 2561 | 177.00 | 184.00 | 183.00 | 145.00 | 125.00 | 140.00 | 158.00 | 154.00       | 138.00 | 131.00 | 135.00 | 145.00 | 151.25 |
| ที่เกษตรกรขายได้ : สคก.  | 2562 | 164.00 | 168.00 | 151.00 | 146.00 | 139.00 | 142.00 | 145.00 | 141.00       | 124.00 | 125.00 | 138.00 | 148.00 | 144.25 |
| (เฉลี่ยทั้งประเทศ)       | 2563 | 146.00 | 142.00 | 136.00 | 127.00 | 137.00 | 147.00 | 145.00 | 140.00       | 138.00 | 133.00 | 136.00 | 154.00 | 140.08 |
|                          | 2564 | 141.00 | 138.00 | 150.00 | 150.00 | 139.00 | 141.00 | 131.00 |              |        |        |        |        | 141.43 |
|                          |      |        |        |        |        |        |        |        | (30 ก.ค. 64) |        |        |        |        |        |
| ราคากุ้งขาว (70 ตัว/กก.) | 2561 | 176.43 | 180.25 | 174.76 | 134.12 | 118.33 | 139.05 | 158.25 | 152.05       | 134.50 | 131.00 | 131.14 | 145.56 | 147.95 |
| ขายส่ง ณ ตลาดทะเลไทย     | 2562 | 165.45 | 159.74 | 140.71 | 131.11 | 133.00 | 137.63 | 141.75 | 137.62       | 119.05 | 122.62 | 141.32 | 146.39 | 139.70 |
|                          | 2563 | 144.32 | 140.00 | 133.86 | 130.00 | 140.56 | 153.10 | 147.63 | 136.50       | 133.50 | 132.75 | 138.68 | 151.67 | 140.21 |
|                          | 2564 | 130.53 | 138.33 | 146.52 | 141.88 | 132.22 | 139.76 | 120.00 |              |        |        |        |        | 135.61 |
|                          |      |        |        |        |        |        |        |        | (30 ก.ค. 64) |        |        |        |        |        |



# กาแฟ

ประจำสัปดาห์ที่ 4 ของเดือนกรกฎาคม 2564 (27-30 ก.ค. 64)

| รายการ/ปี  | 2560/61  | 2561/62 | 2562/63 | 2563/64 | % $\Delta$   |
|--|--|---------|---------|---------|--------------|
| สต็อกโลกต้นปี (ล้านตัน)  | 1.92   | 2.26    | 2.19    | 2.39    | 9.32         |
| ผลผลิตโลก (ล้านตัน)  | 9.59   | 10.60   | 10.15   | 10.55   | 3.94         |
| - พันธุ์อาราบิกา (58.07%)  | 5.71   | 6.34    | 5.71    | 6.13    | 7.36         |
| - พันธุ์โรบัสต้า (41.93%)  | 3.88   | 4.26    | 4.44    | 4.42    | -0.45        |
| การใช้ของโลก (ล้านตัน)   | 9.63   | 9.95    | 9.74    | 9.79    | 0.51         |
| ผลผลิตไทย (ตัน)  | 23,618   | 26,424  | 22,505  | 24,491  | 8.82         |
| - พันธุ์อาราบิกา (49%)   | 10,146   | 8,895   | 11,169  | 12,011  | 7.54         |
| - พันธุ์โรบัสต้า (51%)   | 13,472   | 17,528  | 11,336  | 12,480  | 10.09        |
| การใช้ของไทย (ล้านตัน)   | 0.091  | 0.081   | 0.086   | 0.090   | 4.65         |
| ช่วงออกสู่ตลาด   | ต.ค.- มิ.ย. ออกมาก ม.ค.64 = 29.70% ก.พ.64 = 37.12%   |         |         |         |              |
| แหล่งผลิตโรบัสต้า - ภาคใต้ของไทย :                                 | ชุมพร (64.84%) ระนอง (22.01%)  |         |         |         |              |
| แหล่งผลิตอาราบิกา - ภาคเหนือของไทย :                               | เชียงใหม่ (44.68%) เชียงใหม่ (37.00%)  |         |         |         |              |
| เนื้อที่ให้ผล (ไร่)  | 258,801  | 246,894 | 223,690 | 222,148 | -0.69        |
| ผลผลิตต่อไร่ (กก.)   | 92   | 107     | 101     | 110     | 8.91         |
| กรอบ WTO - เมล็ดกาแฟ ในโควตา ปริมาณ 5.25 ตัน ภาษี 30% นอกโควตา 90% |  |         |         |         |              |
| - ผลิตภัณฑ์กาแฟ ในโควตา ปริมาณ 134 ตัน ภาษี 40% นอกโควตา 49%       |  |         |         |         |              |
| กรอบ AFTA เมล็ดกาแฟดิบ ภาษี 5% เมล็ดกาแฟคั่ว ผลิตภัณฑ์กาแฟ ภาษี 0% |  |         |         |         |              |
| การนำเข้า (เมล็ดกาแฟ)  | 2561   | 2562    | 2563    | 2564    |              |
| - ปริมาณ (ตัน)   | 55,416   | 62,657  | 59,650  | 19,444  | } ม.ค.-มิ.ย. |
| - มูลค่า (ล้านบาท)   | 4,359  | 3,882   | 3,141   | 1,149   |              |
| การส่งออก (เมล็ดกาแฟ)  |  |         |         |         |              |
| - ปริมาณ (ตัน)   | 450  | 469     | 291     | 169     | } ม.ค.-มิ.ย. |
| - มูลค่า (ล้านบาท)   | 61   | 92      | 60      | 29      |              |
| ประเทศคู่ค้า   | สหภาพยุโรป สหรัฐอเมริกา ญี่ปุ่น แคนาดา   |         |         |         |              |
| ประเทศคู่แข่งสำคัญ   | บราซิล เวียดนาม โคลัมเบีย  |         |         |         |              |
| ที่มา :  | (1) ผลผลิตโลก , ความต้องการใช้โลก : USDA (2) ผลผลิตไทย, ต้นทุน : สศก.<br>(3) ใช้ในประเทศ : ยุทธศาสตร์กาแฟ ปี 2560-2564 (4) นำเข้า - ส่งออก : กรมศุลกากร  |         |         |         |              |
| สถานการณ์  | สิ้นสุดฤดูกาล ปี 2563/64 เกษตรกรเก็บเกี่ยวและจำหน่ายผลผลิตกาแฟโรบัสต้าให้กับผู้รวบรวมและโรงงานแปรรูปที่เข้ามาซื้อเสร็จสิ้นแล้ว ราคาอยู่ในเกณฑ์ดีตลอดฤดูกาล สำหรับผลผลิตฤดูกาลใหม่ ปี 2564/65 คาดว่าจะเริ่มออกสู่ตลาดในช่วงเดือนตุลาคม 2564 เป็นต้นไป |         |         |         |              |

| การเคลื่อนไหวของราคา (ราคาเฉลี่ย) | สัปดาห์ก่อน |             |            |
|-----------------------------------|-------------|-------------|------------|
|                                   | สัปดาห์นี้  | สัปดาห์ก่อน | % $\Delta$ |
| เกษตรกรขายได้ (สศก.)              | (30 ก.ค.64) | (23 ก.ค.64) |            |
| - สารกาแฟคละ_โรบัสต้า             | -           | -           | -          |
| - สารกาแฟ_อาราบิก้า               | -           | -           | -          |
| ตลาดโลก (ลอนดอน)                  |             |             |            |
| - เมล็ดกาแฟโรบัสต้า               | 63.93       | 58.88       | 8.58       |

ราคาสารกาแฟโรบัสต้า (บาท/กก.)

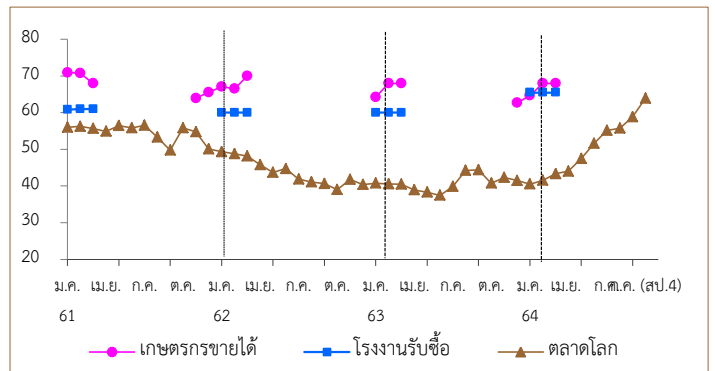

การเปิดตลาดสินค้ากาแฟตามข้อตกลงเขตการค้าเสรีอาเซียน (AFTA) ภายใต้เงื่อนไขและการกำกับดูแลของคณะกรรมการพืชสวน ดังนี้

- 1) ให้นำเข้าเมล็ดกาแฟเพื่อใช้เป็นวัตถุดิบในการแปรรูปเท่านั้น ห้ามจำหน่ายจ่าย โอน เป็นวัตถุดิบในประเทศ
- 2) ช่วงเวลานำเข้า เดือน เม.ย.-พ.ย. เพื่อใช้ในประเทศและผลิตเป็นผลิตภัณฑ์เพื่อส่งออกภายในเดือน ธ.ค.
- 3) ผู้นำเข้าต้องมีประวัติการรับซื้อภายในประเทศย้อนหลัง มีเอกสารแสดงการเป็นโรงงานแปรรูปเกี่ยวกับกาแฟ และมีส่วนสนับสนุนช่วยเหลือเกษตรกรชาวสวนกาแฟด้วย
- 4) ให้ผู้ที่มีสิทธินำเข้าเมล็ดกาแฟรับซื้อเมล็ดกาแฟในประเทศในฤดูกาลถัดไป เป็นปริมาณไม่น้อยกว่า หรือเท่ากับปริมาณที่นำเข้าจริง หรือตามปริมาณเมล็ดกาแฟที่มีจริงในประเทศ โดยจะต้องรับซื้อตามราคาตลาดโลก หรือหากราคาตลาดโลกตกต่ำให้รับซื้อในราคาไม่น้อยกว่า 60 บาท/กก.
- 5) การพิจารณาปริมาณการนำเข้าทั้งหมด ปี 2564 จะพิจารณาเป็นรายปี ร่วมกับผลการรับซื้อผลผลิตภายในประเทศในฤดูกาลผลิต ปี 2563/64
- 6) ปริมาณที่ได้รับอนุมัติต่ำกว่าปริมาณที่ยื่นขอ ผู้นำเข้าสามารถยื่นขอได้ในการประชุมครั้งต่อไป

| ราคา (บาท/กก.)                  | ปี/เดือน                     | ม.ค.  | ก.พ.  | มี.ค. | เม.ย. | พ.ค.  | มิ.ย. | ก.ค.  | ส.ค.        | ก.ย.  | ต.ค.  | พ.ย.  | ธ.ค.  | เฉลี่ย |
|---------------------------------|------------------------------|-------|-------|-------|-------|-------|-------|-------|-------------|-------|-------|-------|-------|--------|
| เกษตรกรขายได้                   | 2561                         | 70.95 | 70.79 | 68.00 | -     | -     | -     | -     | -           | -     | -     | 63.94 | 65.53 | 69.35  |
|                                 | สารกาแฟคละ (โรบัสต้า) (สศก.) | 2562  | 67.10 | 66.54 | 70.00 | -     | -     | -     | -           | -     | -     | -     | -     | 67.82  |
|                                 |                              | 2563  | 64.24 | 68.00 | 68.00 | -     | -     | -     | -           | -     | -     | -     | -     | 66.54  |
|                                 |                              | 2564  | 64.66 | 67.96 | 68.00 | -     | -     | -     | -           | -     | -     | -     | -     | 67.07  |
| โรงงานรับซื้อ (เกรดคละ) จ.ชุมพร | 2561                         | 60.83 | 61.00 | 61.00 | -     | -     | -     | -     | -           | -     | -     | -     | -     | 60.94  |
|                                 | 2562                         | 60.00 | 60.00 | 60.00 | -     | -     | -     | -     | -           | -     | -     | -     | -     | 60.00  |
|                                 | 2563                         | 60.00 | 60.00 | 60.00 | -     | -     | -     | -     | -           | -     | -     | -     | -     | 60.00  |
|                                 | 2564                         | 65.50 | 65.50 | 65.50 | -     | -     | -     | -     | -           | -     | -     | -     | -     | 65.50  |
| ตลาดโลก (ลอนดอน) (โรบัสต้า)     | 2561                         | 56.01 | 56.26 | 55.70 | 54.89 | 56.46 | 55.83 | 56.53 | 53.28       | 49.75 | 55.86 | 54.78 | 50.11 | 54.62  |
|                                 | 2562                         | 49.35 | 48.80 | 48.16 | 45.79 | 43.67 | 44.74 | 41.84 | 41.10       | 40.63 | 38.98 | 41.78 | 40.52 | 43.78  |
|                                 | 2563                         | 40.78 | 40.55 | 40.44 | 38.94 | 38.29 | 37.45 | 39.83 | 44.23       | 44.41 | 40.76 | 42.30 | 41.49 | 40.79  |
|                                 | 2564                         | 40.52 | 41.53 | 43.33 | 44.05 | 47.44 | 51.61 | 63.93 | (27 ก.ค.64) | -     | -     | -     | -     | 47.49  |





# มะพร้าวผลแก่

ประจำสัปดาห์ที่ 4 ของเดือนกรกฎาคม 2564 (27 - 30 ก.ค.64)

| ผลผลิต : ล้านตัน  | ปี 61  | ปี 62                 | ปี 63   | ปี 64          | %Δ     |
|---|--|-----------------------|---------|----------------|--------|
| โลก พืชน้ำมัน (USDA)  | 599.69   | 580.60                | 600.51  | 632.86         | 5.39   |
| เนื้อมะพร้าวแห้ง  | 5.97   | 5.84                  | 5.72    | 5.98           | 4.55   |
| น้ำมันมะพร้าว   | 3.76   | 3.60                  | 3.54    | 3.67           | 3.67   |
| ไทย มะพร้าวผลแก่ (สศก.)   | 0.86   | 0.80                  | 0.84    | 0.88           | 4.57   |
| การใช้ใน ปท. (สศก.) (ล้านตัน)   | 1.385  | 1.519                 | 1.268   | 1.269          | -16.53 |
| สัดส่วนการใช้ : บริโภคโดยตรง 35 % / อุตสาหกรรม กะทิสำเร็จรูป 60 % / สกัดน้ำมัน 5% |  |                       |         |                |        |
| มูลค่าผลผลิต (ล้านบาท)  | 11,853   | 10,226                | 11,152  | (ม.ค.-มิ.ย.64) |        |
| นำเข้า : ตัน ผล   | 210,390  | 179,551               | 356,934 | 130,783        |        |
| เนื้อแห้ง   | 3.77   | 0.005                 | 134.08  | -              |        |
| น้ำมันทั้งหมด   | 5,717  | 6,164                 | 12,097  | 8,457          |        |
| กะทิ  | 38,758   | 40,098                | 61,453  | 31,793         |        |
| ส่งออก : ตัน ผล   | 56,165   | 63,436                | 100,289 | 61,452         |        |
| เนื้อแห้ง   | 70,479   | 97,943                | 43,018  | 2,699          |        |
| น้ำมันทั้งหมด   | 2,539  | 2,308                 | 2,120   | 1,081          |        |
| กะทิ  | 262,764  | 263,121               | 250,769 | 116,557        |        |
| ต้นทุน : บาท/กก. (สศก.)   |  |                       |         |                |        |
| คิดเป็น บาท/ผล  |  |                       |         |                |        |
| ช่วงออกสู่ตลาด  | ออกตลอดปี  | ออกมาก : เม.ย. - ก.ค. |         |                |        |
| แหล่งผลิตสำคัญ  | ประจวบฯ 43.09%, ชุมพร 14.71%, สุราษฎร์ฯ 7.79%, นครศรีฯ 7.55% |                       |         |                |        |
| จำนวนครัวเรือน (ครัวเรือน)  | 161,805  | 163,104               | 163,104 | 168,528        |        |
| เนื้อที่ให้ผล : ล้านไร่   | 0.756  | 0.774                 | 0.778   | 0.796          | 2.24   |
| ผลผลิตต่อไร่ : กก.  | 1,133  | 800                   | 759     | 790            | 4.08   |

1. สถานการณ์ ปี 2564 กษ.คาดการณ์ผลผลิตเพิ่มขึ้นมากกว่าปีที่ผ่านมา เนื่องจากสภาพอากาศเอื้ออำนวย โรคและแมลงระบาดลดลง และมะพร้าวที่ปลูกในพื้นที่ว่างเปล่าในปี 59 เริ่มให้ผลผลิต

2. การจัดระบบการนำเข้า ปี 2563 - 2565 (มติ คกก.พืชผักและผลไม้ 16 ก.ค.63 และ 21 ธ.ค.63 และมติ ครม. 20 ต.ค.63) - WTO

|              | ใบโคเวตา | นอกโคเวตา |
|--------------|----------|-----------|
| ปริมาณ (ตัน) | 2,317    | 20%       |
| ภาษี         | 20%      | 54%       |
| เนื้อฝอย     | 10       | 20%       |
| ภาษี         | 20%      | 54%       |
| น้ำมัน       | 401      | 20%       |
| ภาษี         | 20%      | 52%       |
| เนื้อแห้ง    | 1,157    | 20%       |
| ภาษี         | 20%      | 36%       |

การบริหารการนำเข้า ปี 2563 - 2565

1) ผู้นำเข้าในโคเวตาต้องเป็นโรงงานที่ใช้เว้นวัดกติกในกิจการของตนเองและยังดำเนินการอยู่

2) กำหนดช่วงเวลานำเข้ามะพร้าวผลและมะพร้าวเนื้อแห้ง 2 ช่วง คือ ม.ค.-ก.พ. และ ก.ย.-ธ.ค. ส่วนมะพร้าวฝอย และน้ำมันมะพร้าว นำเข้าได้ตลอดทั้งปี

- AFTA ภาษีนำเข้ามะพร้าวผล/เนื้อฝอย/น้ำมันมะพร้าว 0% และเนื้อแห้ง 5% ไม่จำกัดปริมาณ โดยกำหนดช่วงเวลานำเข้า 2 ช่วง คือ ม.ค. - ก.พ. และ ก.ย. - ธ.ค. โดยมีเงื่อนไข คือ ห้ามจำหน่าย จ่าย โอน ห้ามกระทำการนอกโรงงาน (มะพร้าวผล)

3. มาตรการปกป้องพิเศษ (Special Safeguard Measure : SSG) ภายใต้ WTO และ AFTA โดยกำหนด Trigger volume ปี 2563 ที่ปริมาณ 335,926 ตัน เมื่อปริมาณนำเข้าถึง Trigger volume การนำเข้า WTO นอกโคเวตา ปรับภาษีจาก 54% เป็น 72% และ AFTA ปรับภาษีจาก 0% เป็น 72%

ผลการดำเนินการ บังคับใช้มาตรการ SSG สำหรับสินค้ามะพร้าว ปี 2563 ที่นำเข้าตั้งแต่วันที่ 25 - 31 ธันวาคม 2563 ปริมาณนำเข้า 1,339.31 ตัน

4. กำหนดด่านนำเข้า 2 ด่าน : ท่าเรือกรุงเทพฯ และท่าเรือแหลมฉบัง

5. มาตรการภายในประเทศ :

การควบคุมการขนย้าย มะพร้าวผลและผลิตภัณฑ์ ที่นำเข้าจากต่างประเทศเข้าและออกจากพื้นที่ 8 จังหวัด 16 อำเภอ ได้แก่ กทม. ชลบุรี สงขลา สตูล สุราษฎร์ธานี นครราชสีมา และปัตตานี ดังนี้

(1) มะพร้าวผลแก่ ครั้งละตั้งแต่ 7,000 กก. ขึ้นไป

(2) เนื้อมะพร้าวขาว ครั้งละตั้งแต่ 2,500 กก. ขึ้นไป

(3) มะพร้าวเนื้อแห้ง ครั้งละตั้งแต่ 1,500 กก. ขึ้นไป

ผลการดำเนินการ ปี 2561 = 10,999 ตัน ปี 2562 = 178,792 ตัน ปี 2563 (ม.ค.-ธ.ค.) = 360,940 ตัน ปี 2564 (ม.ค.-มิ.ย.) = 132,967 ตัน

|                |   |
|----------------|---|
| นำเข้า (ปี 63) | ผล : อินโด(42%) เวียดนาม (57%) / ฝอย : เวียดนาม(39%) อินโด(36%) / แห้ง : อินโด (100%) / น้ำมัน (รวม) : อินโดนีเซีย(95%) กะทิ : เวียดนาม (76%) อินโด (23%) |
| ส่งออก (ปี 63) | ผล : จีน(91%) / ฝอย : สหรัฐ (55%) ปากีสถาน (13%) / แห้ง : จีน (96%) / น้ำมัน(รวม) : เยอรมัน (30%) อังกฤษ (15%) กะทิ : สหรัฐฯ (33%)                        |

**สถานการณ์ปัจจุบัน**

อยู่ในช่วงผลผลิตออกสู่ตลาดมากแต่ปริมาณลดลงตามฤดูกาล ขณะที่ภาวะการค้ายังชะลอตัวต่อเนื่องจากการระบาดของไวรัสโคโรนา 2019 ประกอบกับผู้บริโภคสามารถเลือกบริโภคผลไม้แทนขนมที่หากมะพร้าวได้ สำหรับราคามะพร้าวผลในแหล่งผลิตสำคัญยังทรงตัวเท่ากับสัปดาห์ก่อน และราคาที่เกี่ยวข้องขายได้เฉลี่ยทั้งประเทศค่อนข้างต่ำลงจากสัปดาห์ก่อนที่ผลละ 8.95 บาท เป็นผลละ 8.40 บาท

**แนวโน้ม**

- ภาวะการค้ามีแนวโน้มชะลอตัวต่อเนื่องจากการระบาดของไวรัสโคโรนา 2019 รอบที่ 3

- ผลผลิต ก.ค.64 จะออกสู่ตลาดประมาณ 91,934 ตัน ลดลงจาก มิ.ย.64 (96,099 ตัน) ร้อยละ 4.33

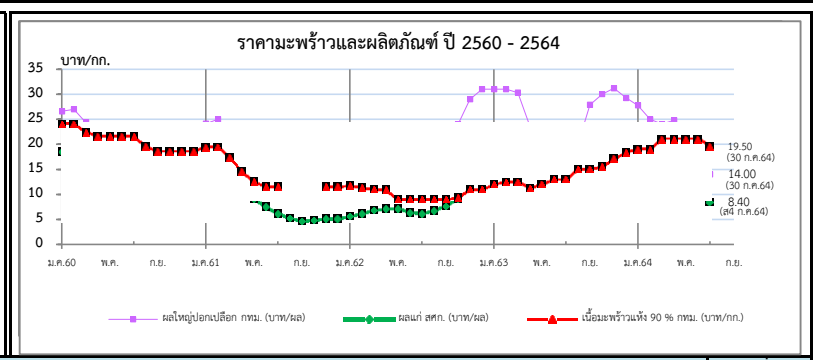

| ราคาเกษตรกรขายได้                      | ปี   | ม.ค.  | ก.พ.  | มี.ค. | เม.ย. | พ.ค.  | มิ.ย. | ก.ค.  | ส.ค.         | ก.ย.  | ต.ค.  | พ.ย.  | ธ.ค.  | เฉลี่ย |
|--|------|-------|-------|-------|-------|-------|-------|-------|--------------|-------|-------|-------|-------|--------|
| มะพร้าวผลแก่ใหญ่ (สศก.) (บาท/ผล)       | 2561 | 15.80 | 15.54 | 13.55 | 11.47 | 9.20  | 7.41  | 6.17  | 5.22         | 4.67  | 4.83  | 5.12  | 5.14  | 8.41   |
|  | 2562 | 5.59  | 6.18  | 6.81  | 7.08  | 7.16  | 6.41  | 6.16  | 6.79         | 7.69  | 9.17  | 11.71 | 14.21 | 7.76   |
|  | 2563 | 15.54 | 16.06 | 15.88 | 13.51 | 12.97 | 12.98 | 11.92 | 11.91        | 13.85 | 15.89 | 17.29 | 17.52 | 14.36  |
|  | 2564 | 16.56 | 15.03 | 14.82 | 14.43 | 12.08 | 10.40 | 8.40  | (ส4 ก.ค. 64) |       |       |       |       | 13.10  |
| <b>ราคาตลาด กทม. ขายส่ง</b>            |      |       |       |       |       |       |       |       |              |       |       |       |       |        |
| มะพร้าวผล (ปอก) (บาท/ผล)               | 2561 | 24.14 | 25.00 | 21.33 | 15.24 | 14.81 | 10.98 | 10.50 | 10.50        | 10.20 | 9.14  | 10.23 | 11.50 | 14.46  |
|  | 2562 | 11.50 | 12.13 | 13.45 | 14.83 | 14.13 | 13.00 | 12.00 | 14.39        | 18.00 | 24.00 | 29.00 | 31.00 | 17.29  |
|  | 2563 | 31.00 | 31.00 | 30.32 | 23.52 | 23.50 | 23.81 | 19.11 | 20.08        | 27.90 | 30.00 | 31.18 | 29.26 | 26.72  |
|  | 2564 | 27.77 | 25.00 | 24.04 | 24.79 | 19.44 | 16.69 | 14.00 | (30 ก.ค. 64) |       |       |       |       | 21.68  |
| เนื้อแห้ง 90% (หน้าโรงงาน) (บาท/กก.)   | 2561 | 19.36 | 19.40 | 17.36 | 14.53 | 12.55 | 11.50 | 11.50 | -            | -     | -     | 11.50 | 11.50 | 14.36  |
|  | 2562 | 11.75 | 11.37 | 11.00 | 10.89 | 9.00  | 9.00  | 9.00  | 9.00         | 9.00  | 9.38  | 11.00 | 11.00 | 10.12  |
|  | 2563 | 12.02 | 12.50 | 12.50 | 11.00 | 12.00 | 13.00 | 13.00 | 15.00        | 15.00 | 15.50 | 17.00 | 18.33 | 13.90  |
|  | 2564 | 19.00 | 19.00 | 21.00 | 21.00 | 21.00 | 21.00 | 19.50 | (30 ก.ค. 64) |       |       |       |       | 20.21  |
| เนื้อมะพร้าวขาว (หน้าโรงงาน) (บาท/กก.) | 2561 | 38.69 | 35.70 | 31.29 | 27.15 | 22.60 | 20.10 | 18.73 | 18.50        | 18.50 | 18.64 | 19.36 | 20.00 | 24.11  |
|  | 2562 | 20.00 | 20.00 | 20.00 | 20.67 | 21.00 | 21.00 | 20.20 | 20.91        | 29.00 | 33.81 | 37.16 | 39.00 | 25.23  |
|  | 2563 | 39.00 | 39.00 | 39.00 | 37.76 | 38.00 | 38.14 | 34.16 | 35.20        | 39.15 | 40.00 | 40.47 | 40.19 | 38.34  |
|  | 2564 | 39.80 | 39.00 | 38.04 | 38.00 | 37.81 | 31.69 | 24.50 | (30 ก.ค. 64) |       |       |       |       | 35.55  |

ถั่วเหลือง

ประจำปีงบประมาณที่ 4 ของเดือนกรกฎาคม 2564 (27 - 30 ก.ค.64)

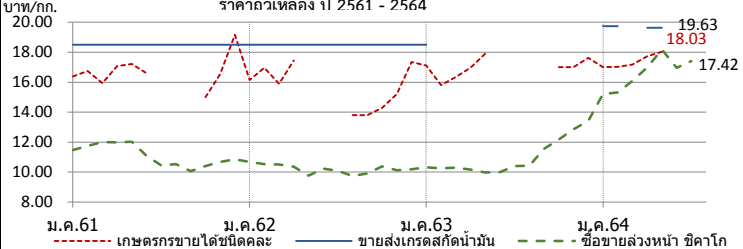
|   | ปี 61       | ปี 62       | ปี 63        | ปี 64        | % Δ         |  |             |             |             |             |             |             |               |
|---|-------------|-------------|--------------|--------------|-------------|--|-------------|-------------|-------------|-------------|-------------|-------------|---------------|
| <b>ผลผลิต (ล้านตัน)</b>   |             |             |              |              |             | <b>1. สถานการณ์ ปี 2564</b>  |             |             |             |             |             |             |               |
| พืชไร่ - โลก (USDA)   | 599.740     | 580.690     | 600.200      | 635.410      | 5.87        | โลก ผลผลิตสูงขึ้นจากปีก่อนร้อยละ 5.95 และสต็อกคงเหลือสูงขึ้นร้อยละ 3.27  |             |             |             |             |             |             |               |
| ถั่วเหลือง - โลก (USDA)   | 361.277     | 339.409     | 363.574      | 385.224      | 5.95        | ไทย คาดว่าพื้นที่เพาะปลูกเพิ่มขึ้นจากปีก่อนร้อยละ 1.65 และปริมาณผลผลิตเพิ่มขึ้นร้อยละ 2.68   |             |             |             |             |             |             |               |
| - ไทย (สศก.) (ตัน)  | 41,165      | 26,283      | 29,497       | 30,287       | 2.68        | ต้องนำเข้าประมาณปีละ 3 ล้านตัน เพื่อให้เพียงพอต่อความต้องการใช้  |             |             |             |             |             |             |               |
| - ถั่วถูกล้าง   | 21,383      | 12,134      | 14,401       | 15,253       |             | <b>2. นโยบายและมาตรการนำเข้าเมล็ดถั่วเหลือง ปี 2563-2565</b>   |             |             |             |             |             |             |               |
| - ถั่วถูกล้าง   | 19,782      | 14,149      | 15,096       | 15,034       |             | มติคณะกรรมการพืชไร่และถั่วเหลือง (20 พ.ย.62) และมติคณะรัฐมนตรี (3 ธ.ค.62) ดังนี้   |             |             |             |             |             |             |               |
| <b>มูลค่าผลผลิต (ล้านบาท)</b>   | 689         | 411         | 500          | 513          |             | 2.1 WTO เปิดตลาดคราวละ 3 ปี ไม่จำกัดปริมาณ ในโควตาร้อยละ 0 นอกโควตาร้อยละ 80 และให้มีการบริหารการนำเข้าต่อไป (ตามข้อผูกพันโควตารายการนำเข้า 10,922 ตัน ภาษีในโควตา 20% นอกโควตา 80%) โดยการบริหารการนำเข้า ปี 2564 ดังนี้  |             |             |             |             |             |             |               |
| <b>ช่วงออกสู่ตลาด</b> - ถั่วถูกล้าง (มี.ค.-เม.ย.) 54% - ถั่วถูกล้าง (ก.ย.-พ.ย.) 46%   |             |             |              |              |             | - ผู้มีสิทธินำเข้าในโควตา 8 สมาคม (ส.ผู้ผลิตน้ำมันถั่วเหลืองและรำข้าว ส.ผู้ผลิตอาหารสัตว์ไทย ส.ส่งเสริมผู้ใช้วัตถุดิบอาหารสัตว์ ส.ปศุสัตว์ไทย ส.ผู้ค้าสินค้าเกษตรกับประเทศเพื่อนบ้าน ส.การค้าสินค้าเกษตรและอุตสาหกรรมแปรรูป ส.ผู้ผลิตอาหารสำเร็จรูป และ ส.การค้าผู้ผลิตอาหารจากถั่วเหลืองไทย) กรณีมีผู้ขอเป็นผู้มีสิทธินำเข้ารายใหม่และตัดสินผู้ผู้เข้ารายเดิมในกรณีมีผลสัญญาให้คณะอนุกรรมการกำกับ ดูแล เมล็ดถั่วเหลือง ปี 2563-2565 พิจารณา |             |             |             |             |             |             |               |
| <b>ครัวเรือนเกษตรกร</b>   | 27,955      | 19,056      | 20,157       | 20,157       |             | - ให้ผู้มีสิทธินำเข้าเข้าร่วมเมื่อรับซื้อถั่วเหลืองในประเทศทั้งหมด โดยราคารับซื้อขั้นต่ำ ปี 2564 ดังนี้  |             |             |             |             |             |             |               |
| <b>พื้นที่ปลูก (ล้านไร่)</b>  | 0.151       | 0.104       | 0.110        | 0.112        | 1.65        | (1) สก้น้ำมัน ไม่ต่ำกว่า กก.ละ 18.75 บาท ณ ไร่นาหรือ กก.ละ 19.50 บาท ณ กทม.  |             |             |             |             |             |             |               |
| <b>ผลผลิตเฉลี่ย/ไร่ (กก./ไร่)</b>   | 272         | 252         | 268          | 271          | 1.12        | (2) ผลิตภัณฑ์ไม่ต่ำกว่า กก.ละ 19.00 บาท ณ ไร่นาหรือ กก.ละ 19.75 บาท ณ กทม.   |             |             |             |             |             |             |               |
| <b>การใช้ (ล้านตัน)</b> - โลก (USDA)  | 344.480     | 357.360     | 368.990      | 380.780      | 3.20        | (3) แปรรูปอาหาร ไม่ต่ำกว่า กก.ละ 21.00 บาท ณ ไร่นาหรือ กก.ละ 21.75 บาท ณ กทม.  |             |             |             |             |             |             |               |
| - ไทย   | 2.764       | 3.235       | 4.074        | 3.830        | -5.99       | - ผู้มีสิทธินำเข้าสนับสนุนค่าใช้จ่ายในการรวบรวมเมล็ดถั่วเหลืองให้สหกรณ์เกษตรกร/วิสาหกิจชุมชน (ตาม พ.ร.บ.สหกรณ์ พ.ศ.2542 และ พ.ร.บ.ส่งเสริมวิสาหกิจชุมชน พ.ศ.2548 กก.ละ 1 บาท   |             |             |             |             |             |             |               |
| <b>สต็อก (ล้านตัน)</b> - โลก (USDA)   | 114.612     | 96.534      | 91.493       | 94.488       | 3.27        | 2.2 AFTA ไทย-ออสเตรเลีย ไทย-นิวซีแลนด์ ภาษีร้อยละ 0  |             |             |             |             |             |             |               |
| <b>นำเข้า-ส่งออก (กรมศุลกากร)</b>   |             |             |              |              |             | 2.3 ไทย-ญี่ปุ่น อาเซียน-เกาหลี ไทย-ชิลี ปริมาณ 10,922 ตัน  |             |             |             |             |             |             |               |
| - นำเข้า (ล้านตัน)  | 2.723       | 3.209       | 4.045        | 2.145        |             | ในโควตา ภาษีร้อยละ 0 นอกโควตา ภาษีร้อยละ 80  |             |             |             |             |             |             |               |
| (ล้านบาท)   | 37,325      | 39,513      | 50,493       | 35,646       |             | 2.4 การนำเข้าทั่วไป ภาษีร้อยละ 6 หรือ กก.ละ 0.30 บาท และต้องขออนุญาต   |             |             |             |             |             |             |               |
| (บาท/กก.)   | 13.71       | 12.31       | 12.48        | 16.62        |             | <b>3. นโยบายการส่งออก</b> ส่งออกได้เสรี ไม่เสียภาษีส่งออก  |             |             |             |             |             |             |               |
| - ส่งออก (ตัน)  | 3,183       | 3,199       | 1,718        | 351          |             |  |             |             |             |             |             |             |               |
| <b>ประเทศคู่ค้า (ปี 63)</b>   |             |             |              |              |             |  |             |             |             |             |             |             |               |
| ไทยนำเข้าจาก  | บราซิล 69%  | สหรัฐฯ 30%  | แคนาดา 1%    |              |             |  |             |             |             |             |             |             |               |
| ไทยส่งออกไป   | ลาว 85%     | กัมพูชา 6%  | มัลดีฟ 3%    | จีน 2%       | สิงคโปร์ 1% | มาเลเซีย 1%  |             |             |             |             |             |             |               |
| <b>สถานการณ์ปัจจุบัน</b>  |             |             |              |              |             | <b>บาท/กก.</b>   |             |             |             |             |             |             |               |
| ในประเทศ ถั่วเหลืองฤดูปลูกออกสู่ตลาดหมดแล้ว และถั่วเหลืองฤดูฝนยังไม่ออกสู่ตลาด  |             |             |              |              |             | <b>ราคาถั่วเหลือง ปี 2561 - 2564</b>   |             |             |             |             |             |             |               |
| ต่างประเทศ ราคาสูงขึ้นจากต้นละ 514.77 US\$ ในสัปดาห์ก่อนเป็นต้นละ 526.97 US\$   |             |             |              |              |             |   |             |             |             |             |             |             |               |
| เนื่องจากความวิตกกังวลเกี่ยวกับสภาพอากาศในแหล่งปลูกถั่วเหลืองของสหรัฐฯ และคาดว่าจีนจะสั่งซื้อเมล็ดถั่วเหลืองในตลาดซื้อขายล่วงหน้าของสหรัฐฯ เพื่อส่งมอบในเดือน ต.ค.64    |             |             |              |              |             | ม.ค.61 ม.ค.62 ม.ค.63 ม.ค.64  |             |             |             |             |             |             |               |
| <b>แนวโน้ม</b> คาดว่าราคาเมล็ดถั่วเหลืองในตลาดโลกจะมีความผันผวนอย่างมาก จากปัจจัยด้านสภาพอากาศ และปริมาณความต้องการใช้ของจีนที่เป็นผู้ใช้รายใหญ่ ที่จะปรับตัวแปรของราคา |             |             |              |              |             | ----- เกษตรกรขายได้ชนิดคละ<br>— ขายส่งเกรดสกัดน้ำมัน<br>----- ซื้อขายล่วงหน้า ชิคาโก   |             |             |             |             |             |             |               |
| <b>ราคา บาท/กก.</b>   | <b>ม.ค.</b> | <b>ก.พ.</b> | <b>มี.ค.</b> | <b>เม.ย.</b> | <b>พ.ค.</b> | <b>มิ.ย.</b>   | <b>ก.ค.</b> | <b>ส.ค.</b> | <b>ก.ย.</b> | <b>ต.ค.</b> | <b>พ.ย.</b> | <b>ธ.ค.</b> | <b>เฉลี่ย</b> |
| <b>1. เกษตรกรขายได้ชนิดคละ</b>  |             |             |              |              |             |  |             |             |             |             |             |             |               |
| ปี 2561   | 16.39       | 16.75       | 15.94        | 17.06        | 17.23       | 16.60  | -           | -           | -           | 15.00       | 16.54       | 19.16       | 16.74         |
| 2562  | 16.16       | 16.96       | 15.89        | 17.44        | -           | -  | -           | 13.80       | 13.80       | 14.30       | 15.20       | 17.35       | 15.66         |
| 2563  | 17.11       | 15.80       | 16.34        | 16.95        | 17.90       | -  | -           | 16.83       | -           | 17.00       | 17.00       | 17.63       | 16.95         |
| 2564  | 17.00       | 17.02       | 17.17        | 17.73        | 18.03       | -  | -           | -           | -           | -           | -           | -           | 17.39         |
| <b>2. ขายส่ง กทม. เกรดแปรรูปอาหาร</b>   |             |             |              |              |             |  |             |             |             |             |             |             |               |
| ปี 2561   | 21.26       | 21.50       | 21.50        | 21.50        | 21.21       | 20.50  | 20.50       | 20.41       | 19.50       | 19.50       | 19.50       | 19.50       | 20.53         |
| 2562  | 19.50       | 19.50       | 19.50        | 19.50        | 19.95       | 20.50  | 20.50       | 20.50       | 20.50       | 20.50       | 20.50       | 20.50       | 20.12         |
| 2563  | 20.50       | -           | -            | -            | -           | -  | -           | -           | -           | -           | -           | -           | 20.50         |
| 2564  | -           | -           | -            | -            | -           | -  | -           | -           | -           | -           | -           | -           | -             |
| <b>3. ขายส่ง กทม. เกรดผลิตอาหารสัตว์</b>  |             |             |              |              |             |  |             |             |             |             |             |             |               |
| ปี 2561   | 19.26       | 19.50       | 19.50        | 19.50        | 19.21       | 18.50  | 18.50       | 18.41       | 18.50       | 18.50       | 18.50       | 18.50       | 18.87         |
| 2562  | 18.50       | 18.50       | 18.50        | 18.50        | 18.50       | 18.50  | 18.50       | 18.50       | 18.50       | 18.50       | 18.50       | 18.50       | 18.50         |
| 2563  | 18.50       | -           | -            | -            | -           | -  | -           | -           | -           | -           | -           | -           | 18.50         |
| 2564  | 21.00       | 21.00       | -            | 20.25        | 20.25       | -  | -           | -           | -           | -           | -           | -           | 21.00         |
| <b>4. ขายส่ง กทม. เกรดสกัดน้ำมัน</b>  |             |             |              |              |             |  |             |             |             |             |             |             |               |
| ปี 2561   | 18.50       | 18.50       | 18.50        | 18.50        | 18.50       | 18.50  | 18.50       | 18.50       | 18.50       | 18.50       | 18.50       | 18.50       | 18.50         |
| 2562  | 18.50       | 18.50       | 18.50        | 18.50        | 18.50       | 18.50  | 18.50       | 18.50       | 18.50       | 18.50       | 18.50       | 18.50       | 18.50         |
| 2563  | 18.50       | -           | -            | -            | -           | -  | -           | -           | -           | -           | -           | -           | 18.50         |
| 2564  | 19.75       | 19.75       | -            | 19.63        | 19.63       | -  | -           | -           | -           | -           | -           | -           | 19.75         |
| <b>5. ซื้อขายล่วงหน้าตลาดชิคาโก (US\$ : ton , 1 ton = 36.743 Bushel)</b>  |             |             |              |              |             |  |             |             |             |             |             |             |               |
| ปี 2561   | 356.84      | 371.20      | 381.85       | 381.23       | 374.81      | 339.93   | 312.53      | 316.62      | 306.41      | 315.82      | 322.25      | 330.45      | 342.50        |
| 2562  | 333.75      | 334.46      | 329.20       | 324.22       | 305.27      | 326.58   | 325.43      | 314.60      | 322.42      | 339.84      | 332.93      | 334.92      | 326.97        |
| 2563  | 337.05      | 325.40      | 319.30       | 309.96       | 309.30      | 318.61   | 328.90      | 332.10      | 366.79      | 387.54      | 419.55      | 443.62      | 349.84        |
| 2564  | 504.27      | 507.78      | 519.84       | 538.44       | 577.66      | 537.32   | 526.97      | (29 ก.ค.64) | -           | -           | -           | -           | 530.33        |
| <b>6. ซื้อขายล่วงหน้าตลาดชิคาโก</b>   |             |             |              |              |             |  |             |             |             |             |             |             |               |
| ปี 2561   | 11.46       | 11.75       | 12.01        | 11.98        | 12.02       | 11.09  | 10.45       | 10.52       | 10.05       | 10.40       | 10.68       | 10.86       | 11.11         |
| 2562  | 10.67       | 10.52       | 10.50        | 10.35        | 9.76        | 10.23  | 10.08       | 9.73        | 9.91        | 10.38       | 10.13       | 10.18       | 10.20         |
| 2563  | 10.31       | 10.25       | 10.30        | 10.17        | 9.98        | 9.99   | 10.40       | 10.42       | 11.56       | 12.18       | 12.86       | 13.42       | 10.99         |
| 2564  | 15.22       | 15.32       | 16.09        | 16.98        | 18.17       | 16.97  | 17.42       | (29 ก.ค.64) | -           | -           | -           | -           | 16.60         |

## กระเทียม

ประจำสัปดาห์ที่ 4 ของเดือนกรกฎาคม 2564 (27 - 30 ก.ค. 64)

| รายการ/ปี                             | 2560/61   | 2561/62        | 2562/63        | 2563/64*       | % r          |
|---------------------------------------|---|----------------|----------------|----------------|--------------|
| ผลผลิต (ตัน)                          | 90,982  | 84,039         | 76,839         | 75,598         | -1.62        |
| ออกสู่ตลาด                            | ม.ค.-เม.ย. ออกมาก - ก.พ. : 26.87% มี.ค. : 56.74%                                    |                |                |                |              |
| จังหวัดแหล่งผลิตสำคัญ                 | เชียงใหม่ (44.81%) แม่ฮ่องสอน (31.45%)<br>ลำปาง (5.45%) ลำพูน (4.26%) พะเยา (3.70%) |                |                |                |              |
| พื้นที่ปลูก (ไร่)                     | 85,914  | 81,941         | 70,161         | 69,973         | -0.27        |
| ผลผลิตต่อไร่ (กก.)                    | 1,059   | 1,026          | 1,095          | 1,108          | 1.19         |
| จำนวนครัวเรือน                        | 27,613  | 25,560         | 19,684         | na             |              |
| การใช้ (ตัน)                          | 186,473   | 169,092        | 130,000        | na             |              |
| <b>นำเข้า (พิกัด 0703 20 90 000):</b> | <b>ปี 2561</b>  | <b>ปี 2562</b> | <b>ปี 2563</b> | <b>ปี 2564</b> |              |
| ปริมาณ (ตัน)                          | 74,986  | 92,393         | 78,784         | 24,192         | } ม.ค.-มิ.ย. |
| มูลค่า (ล้านบาท)                      | 1,307   | 1,449          | 1,316          | 411            |              |
| <b>ส่งออก (พิกัด 0703 20 90 000):</b> | <b>ปี 2561</b>  | <b>ปี 2562</b> | <b>ปี 2563</b> | <b>ปี 2564</b> |              |
| ปริมาณ (ตัน)                          | 245.23  | 32.63          | 1,070          | 375.81         | } ม.ค.-มิ.ย. |
| มูลค่า (ล้านบาท)                      | 8.62  | 5.32           | 66.95          | 11.76          |              |
| ประเทศคู่ค้าที่สำคัญ                  | ไต้หวัน คัมพูชา อเมริกาใต้  |                |                |                |              |
| ประเทศคู่แข่งที่สำคัญ                 | จีน อินเดีย   |                |                |                |              |
| <b>การจับกุมลักลอบนำเข้า</b>          | <b>ปี 2561</b>  | <b>ปี 2562</b> | <b>ปี 2563</b> | <b>ปี 2564</b> |              |
| - จำนวน (ราย)                         | 155   | 193            | 111            | 101            | } ม.ค.-พ.ค.  |
| - ปริมาณ (ตัน)                        | 153.89  | 165.98         | 92.22          | 318.08         |              |
| - มูลค่า (ล้านบาท)                    | 4.72  | 4.45           | 2.98           | 6.85           |              |

| ราคา (บาท/กก.)                            | สัปดาห์นี้ (30 ก.ค.64) | สัปดาห์ก่อน (23 ก.ค.64) | เพิ่ม/ลด |
|---|------------------------|-------------------------|----------|
| กระเทียมสดคละ (สดก.)                      | -                      | -                       | -        |
| แห้งคละ (สดก.)                            | -                      | -                       | -        |
| <b>กระเทียมแห้งมัดजूหัวใหญ่ ตลาด กทม.</b> |                        |                         |          |
| ราคาขายส่ง                                | 67.50                  | 67.50                   | -        |
| ราคาขายปลีก                               | 85.00                  | 85.00                   | -        |
| <b>กระเทียมเงินเบอร์กลาง</b>              |                        |                         |          |
| ราคาขายส่ง                                | 54.00                  | 54.00                   | -        |
| ราคาขายปลีก                               | 65.00                  | 65.00                   | -        |

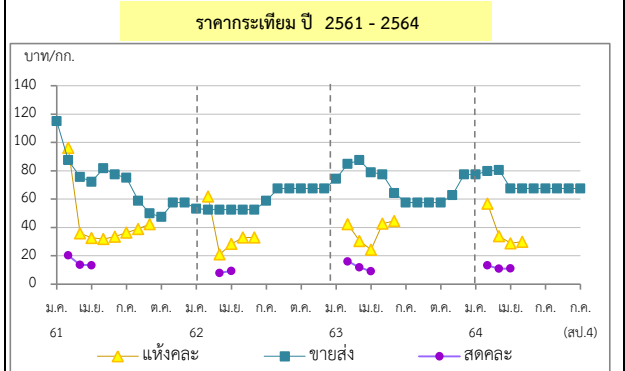

**1. สถานการณ์การผลิต ปี 2563/64**  
 สศก. คาดการณ์ (29 มี.ค.64) พื้นที่เพาะปลูก 68,556 ไร่ ลดลงจากปี 2563 เนื่องจากเกษตรกรยังกังวลเรื่องการระบาดของเชื้อไวรัสโคโรนา 2019 ซึ่งทำให้ไม่มีผู้ซื้อ และไม่สามารถขายผลผลิตได้ ประกอบกับต้นทุนการเพาะปลูกสูง และบางพื้นที่ประสบภัยแล้งไม่มีน้ำเพียงพอสำหรับปลูก จึงเปลี่ยนไปปลูกพืชอื่นทดแทน เช่น พักทอง พริก ผลผลิตต่อไร่เพิ่มขึ้นเล็กน้อย จากสภาพอากาศหนาวเย็น เหมาะต่อการเจริญเติบโต และไม่มีโรค/แมลงรบกวน ภาพรวมผลผลิตลดลงตามการลดลงของเนื้อที่เพาะปลูก

**2. การนำเข้าตามพันธกรณีความตกลงระหว่างประเทศ**  
 • WTO มติ ครม. (29 ธ.ค. 63) เห็นชอบการเปิดตลาดกระเทียม ปี 2564-2566 ตามข้อผูกพัน WTO ในโควตา ปริมาณ 65 ตัน ภาษี 27% (ให้ อคส. เป็นผู้นำเข้าแต่เพียงผู้เดียว) นอกโควตา ภาษี 57%  
 • AFTA ตั้งแต่ 1 ม.ค.53 ภาษีนำเข้าลดจากร้อยละ 5 เหลือ 0 โดย คต. กำหนดหลักเกณฑ์การออกหนังสือรับรองและเงื่อนไขการนำเข้า ดังนี้ (1) เป็นนิติบุคคลที่ขึ้นทะเบียนเป็นผู้นำเข้ากระเทียมไว้กับ คต. เป็นรายปี (ตามแบบ ทอ.7 และทอ.8) (2) ให้นำเข้าเฉพาะกรณีใช้ในกิจการตนเอง ในปริมาณที่ไม่เกินปริมาณที่ระบุไว้ในแผนการนำเข้า (3) ต้องนำเข้าช่วงเดือน ก.ค.-เดือน ต.ค. ของแต่ละปี และ (4) ให้นำเข้าทางด่านศุลกากรที่มีด่านตรวจพืชและด่านอาหารและยาหรือมีเจ้าหน้าที่ที่มีอำนาจของด่านดังกล่าวปฏิบัติหน้าที่

**3. มาตรการและแนวทางแก้ไขปัญหา ปี 2564**  
**3.1 กำหนดให้กระเทียมเป็นสินค้าควบคุม** โดยคณะกรรมการกลางว่าด้วยราคาสินค้าและบริการ (กกร.) ได้ออกประกาศ (1 ก.ค.64) ดังนี้

(1) กำหนดให้กระเทียมที่นำเข้าจากต่างประเทศ ตั้งแต่ 400 กก. ขึ้นไป โดยทางบกหรือทางทะเล เข้าหรือออกจากจังหวัดที่กำหนด 52 จังหวัด ต้องขออนุญาตขนย้าย  
 (2) ให้แจ้งปริมาณ สถานທີ່เก็บและจัดทำบัญชีสินค้ากระเทียมที่นำเข้าจากต่างประเทศ

**3.2 กำหนดให้กระเทียมเป็นสินค้าที่ต้องแสดงราคาจับซื้อและราคาจำหน่ายขายปลีก**

**3.3 คณะอนุกรรมการจัดการการผลิตและการตลาด กระเทียม หอมแดง หอมหัวใหญ่ และมันฝรั่ง** ได้มีมติดังนี้

(1) กรมศุลกากรดำเนินการติดตาม ตรวจสอบ และปราบปรามการลักลอบการนำเข้ากระเทียม หอมแดง หอมหัวใหญ่และมันฝรั่ง อย่างเข้มงวด และให้นำขออนุญาตขนย้ายตามประกาศ กกร. เป็นเอกสารประกอบการตรวจปล่อยสินค้าออกจากด่านฯ

(2) กรมส่งเสริมสหกรณ์สนับสนุนเงินทุนหมุนเวียนจากกองทุนพัฒนาสหกรณ์ เพื่อช่วยระบายผลผลิตผ่านเครือข่ายสหกรณ์

(3) หน่วยงานกระทรวงพาณิชย์สุ่มตรวจสอบสต็อกกระเทียมนำเข้าของผู้ประกอบการ / ประสานห้างค้าส่งค้าปลีก เพื่อช่วยกระจายผลผลิตออกนอกแหล่งผลิต

**3.4 แนวทางการแก้ไขปัญหา**

(1) โครงการชดเชยดอกเบี้ยเพื่อชะลอการจำหน่ายกระเทียม วงเงิน 29.82 ล้านบาท ชดเชยดอกเบี้ยเงินกู้ 3% / ปี ระยะเวลา 6 เดือน ให้เกษตรกรและผู้ประกอบการเพื่อชะลอการจำหน่ายกระเทียม เป้าหมาย 143,000 ตันสด

(2) เชื่อมโยงการซื้อขายระหว่างผู้ประกอบการ ผู้ใช้กระเทียมรายใหญ่ ห้างค้าปลีก-ค้าส่ง กับกลุ่มเกษตรกร โดยใช้สัญญาข้อตกลงมาตรฐานของกรม เป้าหมาย 7,000 ตันสด ราคา กก.ละ 13.50 บาท

(3) โครงการบริหารจัดการพืชหัว (คน.) วงเงิน 30 ล้านบาท เพื่อเป็นค่าบริหารจัดการคุณภาพและเชื่อมโยงกระจายผลผลิต (กระเทียม หอมหัวใหญ่และหอมแดง) ออกนอกแหล่งผลิต

(4) โครงการบริหารจัดการพืชหัว (สป.) วงเงิน 22.80 ล้านบาท เพื่อเป็นค่าชดเชยดอกเบี้ยในการเก็บสต็อกหอมหัวใหญ่ในท้องถิ่น และค่าบริหารจัดการคัดคุณภาพและกระจายผลผลิต (กระเทียม หอมหัวใหญ่และหอมแดง) ออกนอกแหล่งผลิต

**สถานการณ์**  
 เกษตรกรส่วนใหญ่นำผลผลิตกระเทียมแห้งออกจำหน่ายเสร็จสิ้นแล้ว โดยมีผลผลิตส่วนหนึ่งเก็บไว้ทำพันธุ์ ส่วนตลาดปลายทางยังระบายจำหน่ายผลผลิตได้แต่ไม่คล่องตัวมากนัก โดยเฉลี่ยราคากระเทียมตลอดฤดูกาลเคลื่อนไหวอยู่ในเกณฑ์ค่อนข้างต่ำ แต่ยังสูงกว่าต้นทุนการผลิต

| ราคา (บาท/กก.)                       | ปี/เดือน | ม.ค.   | ก.พ.  | มี.ค. | เม.ย. | พ.ค.  | มิ.ย. | ก.ค.  | ส.ค.  | ก.ย.  | ต.ค.  | พ.ย.  | ธ.ค.  | เฉลี่ย |
|--------------------------------------|----------|--------|-------|-------|-------|-------|-------|-------|-------|-------|-------|-------|-------|--------|
| <b>สดคละ เกษตรกรขายได้ (สดก.)</b>    | 2561     | -      | 20.27 | 13.64 | 13.35 | -     | -     | -     | -     | -     | -     | -     | -     | 15.08  |
|                                      | 2562     | -      | -     | 7.90  | 10.05 | -     | -     | -     | -     | -     | -     | -     | -     | 8.11   |
|                                      | 2563     | -      | 16.04 | 11.83 | 9.18  | -     | -     | -     | -     | -     | -     | -     | -     | 12.35  |
|                                      | 2564     | -      | 13.27 | 10.90 | 11.02 | -     | -     | -     | -     | -     | -     | -     | -     | 11.73  |
| <b>- แห้งใหญ่คละ (สดก.)</b>          | 2561     | -      | 96.31 | 35.98 | 32.65 | 31.90 | 33.52 | 36.34 | 39.60 | 42.39 | -     | -     | -     | 57.81  |
|                                      | 2562     | -      | 61.92 | 20.97 | 28.43 | 32.91 | 32.91 | -     | -     | -     | -     | -     | -     | 36.44  |
|                                      | 2563     | -      | 42.44 | 30.48 | 24.28 | 42.70 | 44.62 | -     | -     | -     | -     | -     | -     | 34.47  |
|                                      | 2564     | -      | 56.76 | 33.86 | 28.96 | 29.91 | 31.76 | -     | -     | -     | -     | -     | -     | 37.37  |
| <b>แห้งมัดजूใหญ่ขายส่ง ตลาด กทม.</b> | 2561     | 115.00 | 96.88 | 75.60 | 72.21 | 81.79 | 77.50 | 75.00 | 58.86 | 50.00 | 47.50 | 57.50 | 57.50 | 72.11  |
|                                      | 2562     | 53.18  | 52.50 | 52.50 | 52.50 | 52.50 | 52.50 | 58.80 | 67.50 | 67.50 | 67.50 | 67.50 | 67.50 | 59.33  |
|                                      | 2563     | 74.32  | 84.87 | 87.50 | 78.93 | 77.50 | 64.32 | 57.50 | 57.50 | 57.50 | 57.50 | 62.76 | 77.50 | 69.81  |
|                                      | 2564     | 77.50  | 79.72 | 80.54 | 67.50 | 67.50 | 67.50 | 67.50 | 67.50 | 67.50 | 67.50 | 67.50 | 67.50 | 72.54  |

\*สำนักงานเศรษฐกิจการเกษตรคาดการณ์

กองส่งเสริมการค้าสินค้าเกษตร 1 กรมการค้าภายใน

## หอมแดง

ประจำสัปดาห์ที่ 4 ของเดือนกรกฎาคม 2564 (27 - 30 ก.ค.64)

| รายการ  | 2560/61   | 2561/62 | 2562/63 | 2563/64 | % Δ         |
|---|---|---------|---------|---------|-------------|
| ผลผลิต <sup>(1)</sup> (ตัน)   | 166,662   | 118,056 | 134,655 | 145,208 | 7.84        |
| แหล่งผลิต <sup>(1)</sup>  | ศรีสะเกษ (55.04%) เชียงใหม่ (17.48%) พะเยา (7.01%)<br>อุตรดิตถ์ (5.12%) เพชรบูรณ์ (3.60%) |         |         |         |             |
| ช่วงผลผลิตออกมาก  | ธ.ค.-เม.ย./ ออกมาก : ม.ค. - มี.ค. = 70.69%  |         |         |         |             |
| พื้นที่ปลูก <sup>(1)</sup> (ไร่)  | 66,795  | 61,203  | 51,924  | 53,819  | 3.65        |
| ผลผลิตเฉลี่ย/ไร่ <sup>(1)</sup> (กก./ไร่)   | 2,495   | 1,929   | 2,593   | 2,698   | 4.05        |
| ใช้ในประเทศ <sup>(2)</sup> (ตัน)  | 157,712   | 109,116 | 134,316 | 136,821 |             |
| การนำเข้า-ส่งออก <sup>(3)</sup>   | ปี 2561   | ปี 2562 | ปี 2563 | ปี 2564 |             |
| ปริมาณนำเข้า (ตัน)  | 4,577   | 8,824   | 13,941  | 6,126   | } ม.ค.-มิ.ย |
| มูลค่านำเข้า (ล้านบาท)  | 158.82  | 301.49  | 413.98  | 38.76   |             |
| ปริมาณส่งออก (ตัน)  | 13,517  | 9,163   | 16,667  | 15,532  |             |
| มูลค่าส่งออก (ล้านบาท)  | 249.30  | 257.33  | 482.66  | 335.98  |             |
| ประเทศที่ส่งออก (ปี 64)   | มาเลเซีย (40%) ศรีลังกา (25%) สิงคโปร์ (20%)  |         |         |         |             |
| ประเทศที่นำเข้า (ปี 64)   | พม่า (100%)   |         |         |         |             |
| ที่มา : <sup>(1)</sup> = สศก.<br><sup>(2)</sup> = ใช้ในประเทศ : จำนวนจากปริมาณผลผลิต + นำเข้า - ส่งออก<br><sup>(3)</sup> = นำเข้า - ส่งออก : กรมศุลกากร |   |         |         |         |             |

ความเคลื่อนไหวของราคา (ราคาเฉลี่ย)

| สัปดาห์นี้                         | สัปดาห์ก่อน             | Δ        |
|------------------------------------|-------------------------|----------|
| สัปดาห์นี้ (30 ก.ค.64)             | สัปดาห์ก่อน (23 ก.ค.64) | (บาท/กก) |
| เกษตรกรขายได้ (สศก.)               |                         |          |
| - หอมแดงหัวกลางมัดจุกแห้ง 7-15 วัน | -                       | -        |
| - หอมแดงสด (สศก.)                  | -                       | -        |
| - หอมแดงสด (เชียงใหม่)             | -                       | -        |

ราคาหอมแดง ณ ตลาด กทม. (บาท : กก.)

|                                  |       |       |   |
|----------------------------------|-------|-------|---|
| - ขายส่ง หอมแดงเหนื้อมัดจุกใหญ่  | 35.00 | 35.00 | - |
| - ขายปลีก หอมแดงเหนื้อมัดจุกใหญ่ | 55.00 | 55.00 | - |

ราคาหอมแดง (บาท/กก.)

**สถานการณ์**

- เกษตรกรส่วนใหญ่จำหน่ายผลผลิตเสร็จสิ้นแล้ว โดยในปีนี้เกษตรกรจำหน่ายผลผลิตได้ช้าลง จากผลกระทบของโควิด-19 ที่ส่งผลกระทบต่อหลายทางชะลอตัวตั้งแต่ต้นฤดู อย่างไรก็ตาม ตลาดต่างประเทศยังมีความต้องการต่อเนื่อง ทำให้เกษตรกรทยอยจำหน่ายผลผลิตได้ตลอดฤดูกาล โดยราคาเคลื่อนไหวอยู่ในเกณฑ์ค่อนข้างดี

- สศก. สิ้นสุดการรายงานราคาหอมแดงหัวกลางมัดจุกแห้ง 7-15 วัน ที่เกษตรกรขายได้แล้ว

**แนวทางการบริหารจัดการ ปี 2563/64** (คณะอนุกรรมการจัดการ การผลิต และการตลาด กระเทียม หอมแดง หอมหัวใหญ่ และมันฝรั่ง) ดังนี้

- กรมศุลกากร : ขอให้เข้มงวดปราบปรามการลักลอบการนำเข้า และพิจารณาราคาประเมินเพื่อเสียภาษีนำเข้าให้สอดคล้องกับต้นทุนที่แท้จริง
- กรมส่งเสริมสหกรณ์ : สนับสนุนเงินทุนหมุนเวียนจากกองทุนพัฒนาสหกรณ์ เพื่อช่วยระบายผลผลิตผ่านเครือข่ายสหกรณ์ รวมถึงชะลอการจำหน่ายผลผลิตของเกษตรกรในช่วงผลผลิตออกสู่ตลาด
- กรมการค้าภายใน : ตรวจสอบสต็อกสินค้าของผู้ประกอบการว่ามีการนำเข้าถูกต้องหรือไม่ ป้องกันไม่ให้มีการกักตุนเพื่อเก็งกำไร รวมทั้งประสานห้างสรรพสินค้า และโมเดิร์นเทรดเพื่อช่วยกระจายผลผลิตออกนอกแหล่งผลิต

| ราคา (บาท/กก.)   | ปี/เดือน | ม.ค.  | ก.พ.  | มี.ค. | เม.ย. | พ.ค.  | มิ.ย. | ก.ค.  | ส.ค.              | ก.ย.  | ต.ค.  | พ.ย.  | ธ.ค.   | เฉลี่ย |
|--|----------|-------|-------|-------|-------|-------|-------|-------|-------------------|-------|-------|-------|--------|--------|
| หอมแดงหัวกลางมัดจุกแห้ง 7-15 วัน<br>เกษตรกรขายได้ - (สศก.) | 2561     | 15.25 | 12.03 | 12.00 | -     | -     | -     | -     | -                 | -     | -     | -     | 24.00  | 15.15  |
|  | 2562     | 25.75 | 23.25 | 8.90  | 8.15  | 15.00 | -     | -     | -                 | -     | -     | -     | -      | 15.00  |
|  | 2563     | 29.65 | 28.19 | 28.15 | -     | -     | -     | -     | -                 | -     | -     | -     | -      | 28.52  |
|  | 2564     | 42.27 | 25.29 | 23.02 | 23.19 | 24.61 | 26.71 | -     | -                 | -     | -     | -     | -      | 27.52  |
| หอมแดงหัวใหญ่มัดจุก<br>เกษตรกรขายได้ - ศรีสะเกษ            | 2561     | 22.86 | 19.00 | 19.00 | -     | -     | -     | -     | -                 | -     | -     | -     | 28.50  | 22.34  |
|  | 2562     | 29.18 | 28.63 | -     | -     | -     | -     | -     | -                 | -     | -     | -     | -      | 28.91  |
|  | 2563     | 34.12 | 28.79 | 31.50 | -     | -     | -     | -     | -                 | -     | 73.50 | 57.50 | -      | 45.08  |
|  | 2564     | 33.29 | 18.44 | 16.50 | 18.37 | 18.50 | -     | -     | -                 | -     | -     | -     | -      | 21.02  |
| หอมแดงศรีสะเกษ<br>มัดจุกใหญ่<br>ขายส่ง ตลาด กทม.           | 2561     | 38.45 | 22.50 | 22.50 | 25.63 | -     | -     | -     | -                 | -     | -     | -     | 51.94  | 32.20  |
|  | 2562     | 43.18 | 42.50 | 42.50 | 37.50 | 32.50 | -     | -     | -                 | -     | -     | -     | 72.50  | 45.11  |
|  | 2563     | 60.28 | 42.50 | 42.50 | 42.50 | 46.00 | -     | -     | -                 | -     | -     | -     | -      | 46.76  |
|  | 2564     | 70.50 | 27.63 | 24.35 | 20.00 | 20.00 | 20.00 | -     | -                 | -     | -     | -     | -      | 30.41  |
| หอมแดงภาคเหนือ<br>มัดจุกใหญ่<br>ขายส่ง ตลาด กทม.           | 2561     | 38.45 | 22.50 | 22.50 | 26.03 | 32.50 | 32.50 | 39.50 | 54.67             | 60.00 | 57.50 | 60.91 | 56.94  | 42.00  |
|  | 2562     | 43.86 | 42.50 | 42.50 | 42.50 | 42.50 | 47.50 | 62.00 | 82.50             | 82.50 | 82.50 | 82.50 | 76.94  | 60.86  |
|  | 2563     | 60.28 | 42.50 | 42.50 | 42.50 | 46.00 | 61.14 | 72.50 | 72.50             | 72.50 | 72.50 | 91.90 | 113.64 | 65.87  |
|  | 2564     | 70.50 | 27.63 | 25.00 | 25.00 | 25.00 | 33.10 | 35.00 | 30.00 (30 ก.ค.64) | -     | -     | -     | -      | 34.46  |

# หอมหัวใหญ่

ประจำสัปดาห์ที่ 4 ของเดือนกรกฎาคม 2564 (27 - 30 ก.ค. 64)

| รายการ                            | 2560/61  | 2561/62 | 2562/63 | 2563/64* | % r    |
|-----------------------------------|--|---------|---------|----------|--------|
| ผลผลิต (ตัน)                      | 36,838   | 34,244  | 42,626  | 35,576   | -16.54 |
| ช่วงผลผลิตออกสู่ตลาด              | ธ.ค.-เม.ย. (ออกมาก ก.พ. : 35.05% , มี.ค. : 48.18%)   |         |         |          |        |
| จังหวัดแหล่งผลิตสำคัญ             | เชียงใหม่ (74.01%) เชียงราย (18.02%)<br>นครสวรรค์ (5.65%) กาญจนบุรี (1.47%) แม่ฮ่องสอน (0.83%) |         |         |          |        |
| พื้นที่ปลูก (ไร่)                 | 10,430   | 10,275  | 10,549  | 8,647    | -18.03 |
| ผลผลิตเฉลี่ย/ไร่ (กก)             | 3,532  | 3,333   | 4,041   | 4,114    | 1.81   |
| ผลผลิตเนื้อที่เก็บเกี่ยว/ไร่ (กก) | 3,570  | 3,422   | 4,055   | 4,125    | 1.73   |

| การใช้ (ตัน) | 124,308 | 165,217 | 120,000 | na |
|--------------|---------|---------|---------|----|
|--------------|---------|---------|---------|----|

| นำเข้า (หอมสด พิกัด 0703 10 19 000) | ปี 2561 | ปี 2562 | ปี 2563 | ปี 2564 |
|-------------------------------------|---------|---------|---------|---------|
| - ปริมาณ (ตัน)                      | 89,201  | 143,811 | 92,940  | 14,758  |
| - มูลค่า (ล้านบาท)                  | 541.17  | 861.97  | 635.79  | 219.18  |

| ส่งออก (หอมสด พิกัด 0703 10 19 000) | ปี 2561 | ปี 2562 | ปี 2563 | ปี 2564 |
|-------------------------------------|---------|---------|---------|---------|
| - ปริมาณ (ตัน)                      | 2,850   | 2,763   | 2,736   | 1,649   |
| - มูลค่า (ล้านบาท)                  | 64.22   | 57.57   | 57.13   | 32.41   |

ประเทศคู่ค้า ญี่ปุ่น มาเลเซีย ศรีลังกา

| การจับกุมการลักลอบนำเข้า | ปี 2561 | ปี 2562 | ปี 2563 | ปี 2564 |
|--------------------------|---------|---------|---------|---------|
| - จำนวน (ราย)            | 104     | 188     | 105     | 49      |
| - ปริมาณ (ตัน)           | 60.80   | 274.71  | 46.92   | 39.75   |
| - มูลค่า (ล้านบาท)       | 0.96    | 3.46    | 0.88    | 1.06    |

ความเคลื่อนไหวของราคา (บาท/กก.) สัปดาห์นี้ (30 ก.ค.64) สัปดาห์ก่อน (23 ก.ค.64) เพิ่มขึ้น/ลด

| ราคาขายส่ง-ขายปลีกตลาด กทม. เบอร์ 0-1 | ราคา | ราคา | ราคา | ราคา |
|---------------------------------------|------|------|------|------|
| ขายส่ง- หอมฯ สั้นป่าตอง               | -    | -    | -    | -    |
| ขายส่ง- หอมฯ ฝาง                      | -    | -    | -    | -    |
| ขายปลีก-หอมฯ สั้นป่าตอง               | -    | -    | -    | -    |
| ขายปลีก-หอมฯ ฝาง                      | -    | -    | -    | -    |

ราคาหอมหัวใหญ่ ปี 2561-2564

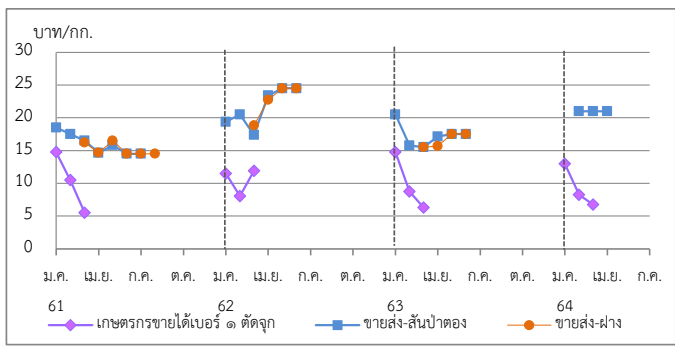

| ราคา (บาท/กก.)                       | ม.ค. | ก.พ.  | มี.ค. | เม.ย. | พ.ค.  | มิ.ย. | ก.ค.  | ส.ค.  | ก.ย.  | ต.ค. | พ.ย. | ธ.ค. | เฉลี่ย |
|--------------------------------------|------|-------|-------|-------|-------|-------|-------|-------|-------|------|------|------|--------|
| เกษตรกรขายได้ * เบอร์ 1 (สศก.)       | 2561 | 14.75 | 10.50 | 5.50  | -     | -     | -     | -     | -     | -    | -    | -    | 9.46   |
|                                      | 2562 | 11.50 | 8.03  | 11.89 | -     | -     | -     | -     | -     | -    | -    | -    | 10.24  |
|                                      | 2563 | 14.75 | 8.74  | 6.30  | -     | -     | -     | -     | -     | -    | -    | -    | 9.06   |
|                                      | 2564 | 13.00 | 8.25  | 6.75  | -     | -     | -     | -     | -     | -    | -    | -    | 8.66   |
| เกษตรกรขายได้ * คละ (สศก.)           | 2561 | 13.75 | -     | 6.50  | 7.50  | -     | -     | -     | -     | -    | -    | -    | 7.93   |
|                                      | 2562 | -     | -     | 9.00  | 9.70  | -     | -     | -     | -     | -    | -    | -    | 9.35   |
|                                      | 2563 | -     | -     | -     | -     | -     | -     | -     | -     | -    | -    | -    | -      |
|                                      | 2564 | -     | -     | 6.47  | -     | -     | -     | -     | -     | -    | -    | -    | 6.47   |
| ขายส่งตลาด กทม. เบอร์ 0-1 สั้นป่าตอง | 2561 | 18.50 | 17.50 | 16.50 | 14.62 | 15.83 | 14.50 | 14.50 | -     | -    | -    | -    | 15.99  |
|                                      | 2562 | 19.39 | 15.50 | 17.40 | 24.50 | 24.50 | 24.50 | -     | -     | -    | -    | -    | 20.97  |
|                                      | 2563 | 20.50 | 15.76 | 15.50 | 17.12 | 17.50 | 17.50 | -     | -     | -    | -    | -    | 17.31  |
|                                      | 2564 | -     | 21.00 | 21.00 | 21.00 | 21.00 | 21.00 | -     | -     | -    | -    | -    | 21.00  |
| ขายส่งตลาด กทม. เบอร์ 0-1 ฝาง        | 2561 | -     | -     | 16.21 | 14.68 | 16.50 | 14.50 | 14.50 | 14.50 | -    | -    | -    | 15.15  |
|                                      | 2562 | -     | -     | 18.83 | 24.50 | 24.50 | 24.50 | -     | -     | -    | -    | -    | 23.08  |
|                                      | 2563 | -     | -     | 15.50 | 15.69 | 17.50 | 17.50 | -     | -     | -    | -    | -    | 16.55  |
|                                      | 2564 | -     | -     | -     | -     | -     | -     | -     | -     | -    | -    | -    | -      |

1. สถานการณ์หอมหัวใหญ่ ปี 2563/64  
 สศก. คาดการณ์ (29 มี.ค.64) เนื้อที่เพาะปลูกลดลงจากปี 2563 จากแปลงเพาะพันธุ์กล้าเสียหายจากฝนตกเมื่อเดือน ต.ค.63 ทำให้ไม่มีกล้าพันธุ์ไปเพาะปลูก ประกอบกับเกษตรกรบางแหล่งผลิตใน จ.เชียงใหม่ เกรงการระบาดของเชื้อไวรัสโคโรนา 2019 ซึ่งทำให้ไม่สามารถขยายการผลิตได้ จึงเก็บเมล็ดพันธุ์บางส่วนไว้ปลูกปีหน้า และบางแหล่งผลิตใน จ.เชียงราย เปลี่ยนไปปลูกมันฝรั่งแทนเพราะมีต้นทุนการปลูกต่ำกว่า และมีบริษัทรับซื้อแน่นอนทำให้เนื้อที่เพาะปลูกลดลง ส่วนผลผลิตต่อไร่คาดว่าจะเพิ่มขึ้นจากสภาพอากาศหนาวเย็น เอื้ออำนวยต่อการเจริญเติบโตของหอมหัวใหญ่ ถ้าแม้ว่าบางพื้นที่ช่วงเก็บเกี่ยวจะมีฝน และลูกเห็บตกบ้าง แต่ก็ยังน้อยกว่าปีที่ผ่านมา โดยเฉพาะที่ อ.แม่จาง จ.เชียงใหม่ ซึ่งเป็นแหล่งผลิตสำคัญ

2. การนำเข้าตามพันธกรณีระหว่างประเทศ  
 • WTO มติ ครม. (29 ธ.ค.63) เห็นชอบการเปิดตลาดหอมหัวใหญ่ ปี 2564-66 ตามข้อผูกพัน WTO สำหรับหอมหัวใหญ่ ในโควตา (เฉพาะหอมผง) 764 ตัน ภาษี 27% นอกโควตา 142% / เมล็ดพันธุ์ ในโควตา ปริมาณ 3.15 ตัน ภาษี 30% (เก็บจริง 0) นอกโควตา 218% โดยให้ขุมนมสหกรณ์หอมหัวใหญ่แห่งประเทศไทย จำกัด เป็นผู้บริหารจัดการนำเข้า ภายใต้การกำกับดูแลของคณะกรรมการจัดการการผลิตและการตลาดกระเทียมฯ

• AFTA ตั้งแต่ 1 ม.ค.53 ภาษีนำเข้าทั้งหมดหัวใหญ่และเมล็ดพันธุ์ลดลงจาก ร้อยละ 5 เหลือ 0 ไม่จำกัดปริมาณนำเข้า โดย คต. ได้กำหนดหลักเกณฑ์การออกหนังสือรับรองและเงื่อนไขการนำเข้า ดังนี้ (1) เป็นนิติบุคคลที่ขึ้นทะเบียนเป็นผู้นำเข้าหอมหัวใหญ่และเมล็ดพันธุ์หอมหัวใหญ่ไว้กับ คต. เป็นรายปี (2) ให้นำเข้าเฉพาะกรณีใช้ในกิจการตนเองในปริมาณที่ไม่เกินปริมาณที่ระบุไว้ในแผนการนำเข้า (3) ต้องนำเข้าช่วงเดือน ส.ค.-ต.ค. ของแต่ละปี และ (4) ให้นำเข้าทางด่านศุลกากรที่มีด่านตรวจพืชและด่านอาหารและยาหรือมีเจ้าหน้าที่ที่มีอำนาจของด่านดังกล่าวปฏิบัติหน้าที่

3. มาตรการและแนวทางแก้ไขปัญหา ปี 2564  
 3.1 กำหนดให้หอมหัวใหญ่เป็นสินค้าควบคุม โดยคณะกรรมการกลางว่าด้วยราคาสินค้าและบริการ (กกร.) ได้ออกประกาศ (1 ก.ค. 63) ควบคุมการขนย้ายหอมหัวใหญ่ที่นำเข้าจากต่างประเทศ ปี 2563 ตั้งแต่ 400 กก.ขึ้นไป โดยทางบกหรือทางทะเล เข้าหรือออกจากจังหวัดที่กำหนด 52 จังหวัด ต้องขออนุญาตขนย้าย

3.2 เข้มงวดตรวจสอบการลักลอบนำเข้าร่วมกับหน่วยงานที่เกี่ยวข้อง โดยเฉพาะในช่วงผลผลิตออกสู่ตลาด

3.3 โครงการบริหารจัดการพืชหัว (คน.) วงเงิน 30 ล้านบาท เพื่อการบริหารจัดการคุณภาพและเชื่อมโยงกระจายผลผลิต (กระเทียม หอมหัวใหญ่และหอมแดง) ออกนอกแหล่งผลิต

3.4 โครงการบริหารจัดการพืชหัว (สป.) วงเงิน 22.80 ล้านบาท โดยสนับสนุนค่าบริการจัดการคุณภาพและการกระจายผลผลิต (กระเทียม หอมหัวใหญ่และหอมแดง) ออกนอกแหล่งผลิต

3.5 ขอความร่วมมือกรมศุลกากรเข้มงวดตรวจสอบการนำเข้า การประเมินราคาและการตรวจปล่อยสินค้า รวมทั้งให้นำแบบขออนุญาตขนย้ายตามประกาศ กกร. เป็นเอกสารประกอบการตรวจปล่อยสินค้าออกจากด่านฯ

สถานการณ์  
 - สิ้นสุดฤดูกาลหอมหัวใหญ่ ปี 2563/64 เกษตรกรจำหน่ายผลผลิตเสร็จสิ้นแล้ว  
 - ผลผลิตส่วนใหญ่อยู่ในมือผู้ประกอบการที่รวบรวมเพื่อสต็อกทยอยจำหน่ายนอกฤดู

สุกร

ประจำสัปดาห์ที่ 4 ของเดือนกรกฎาคม (วันที่ 27 - 30 ก.ค. 2564)

|                               | 2560   | 2561    | 2562    | 2563      | 2564     | % Δ            |
|-------------------------------|--|---------|---------|-----------|----------|----------------|
|                               |  |         |         |           | คาดการณ์ |                |
| <b>ผลผลิตไทย</b>              |  |         |         |           |          |                |
| - สุกรมีชีวิต (ล้านตัว)       | 20.63  | 22.90   | 22.53   | 22.09     | 22.66    | 2.6            |
| - เนื้อสุกร (ล้านตัน)         | 1.51   | 1.70    | 1.69    | 1.66      | 1.70     | 2.4            |
| จำนวนเกษตรกร (ราย)            | 180,606  | 184,717 | 185,688 | 177,908   | 168,529  | -5.3           |
| <b>ใช้ในประเทศ (ล้านตัว)</b>  | 15.05  | 16.81   | 18.29   | 19.29     |          |                |
| <b>ส่งออก</b>                 |  |         |         |           |          |                |
| - เนื้อสุกร (ตัน)             | 10,905   | 10,340  | 15,155  | 34,637    | 11,523   | (ม.ค.-พ.ค.64)  |
| มูลค่า (ล้านบาท)              | 2,100  | 2,095   | 2,836   | 4,966     | 1,641    |                |
| - สุกรมีชีวิต (ตัว)           | 415,865  | 815,385 | 750,061 | 2,424,004 | 699,834  | (ม.ค.-พ.ค.64)  |
| มูลค่า (ล้านบาท)              | 1,912  | 3,188   | 3,571   | 15,862    | 5,006    |                |
| <b>ประเทศคู่ค้า</b>           | สุกรมีชีวิต : เวียดนาม กัมพูชา พม่า ลาว / เนื้อสุกร : ฮองกง ญี่ปุ่น กัมพูชา ลาว  |         |         |           |          |                |
| <b>นำเข้า</b>                 |  |         |         |           |          |                |
| - เนื้อสุกร (ตัน)             | 501  | 391     | 408     | 1,801     | 129      | (ม.ค.-พ.ค.64)  |
| มูลค่า (ล้านบาท)              | 112  | 106     | 104     | 287       | 38       |                |
| <b>มูลค่าผลผลิต (ล้านบาท)</b> | 105,311  | 130,981 | 154,890 | 167,300   | 88,906   | (ม.ค.-มิ.ย.64) |
| <b>แหล่งผลิตสำคัญ</b>         | 1.ราชบุรี (32.12%) 2.ชลบุรี (7.30%) 3.ปราจีนบุรี (7.28%)<br>4.นครราชสีมา (3.49%) 5.ฉะเชิงเทรา (2.82%)  |         |         |           |          |                |
| <b>ที่มา</b>                  | (1) ผลผลิตไทย/ใช้ในประเทศ : กรมปศุสัตว์ (2) นำเข้า - ส่งออก : กรมศุลกากร<br>(3) ต้นทุนการผลิต / แหล่งผลิตสำคัญ : สศก.<br>(4) มูลค่าผลผลิต : ปริมาณผลผลิต x ราคาเฉลี่ยรายปี |         |         |           |          |                |

| สถานการณ์   |  |
|---|--|
| - ปริมาณผลผลิตเพียงพอต่อความต้องการบริโภคของตลาดภายในประเทศและตลาดต่างประเทศจากสถานการณ์การแพร่ระบาดของ Covid-19 ในวงกว้างอย่างต่อเนื่อง ทำให้ภาครัฐขยายมาตรการเข้มงวดกับกิจการร้านค้า พร้อมกับเข้มงวดกับเวลาเดินทางออกนอกเขตสถานในจังหวัดที่เป็นสีแดงเข้ม ๑๓ จังหวัด ความต้องการบริโภคทรงตัว ภาวะการค้าโดยรวมชะลอตัว |  |
| - ภาวะดังกล่าว ส่งผลให้ราคาสุกรมีชีวิต และราคาขายปลีกเนื้อสุกรทรงตัว เทียบกับสัปดาห์ก่อน  |  |
| แนวโน้ม   |  |
| - คาดว่า ปริมาณผลผลิตเพียงพอต่อความต้องการบริโภคของตลาดในประเทศ และต่างประเทศ และหากสถานการณ์การแพร่ระบาดของโรค COVID-19 ยังแพร่กระจายในวงกว้างอย่างต่อเนื่อง รัฐบาลจะมีมาตรการเข้มงวดมากขึ้น ส่งผลให้ ภาวะการค้าโดยรวมชะลอตัวอย่างต่อเนื่อง  |  |
| - ราคาสุกรมีชีวิตหน้าฟาร์มและราคาขายปลีกเนื้อสุกร มีแนวโน้มลดลง   |  |

| ราคาสุกร ณ ตลาด กทม.            | สัปดาห์นี้   | สัปดาห์ก่อน  | เพิ่ม/ลด    |
|---------------------------------|--------------|--------------|-------------|
| (บาท/กก.)                       | (30 ก.ค. 64) | (23 ก.ค. 64) | (บาท/กก.) % |
| - สุกรมีชีวิตหน้าฟาร์ม          | 75.50        | 75.50        | 0.0 0.0     |
| - ส่งสุกรชำแหละ (ผ่าซีก)        | 86.50        | 86.50        | 0.0 0.0     |
| - ขายปลีกเนื้อสุกร (ไม่ตัดแต่ง) | 127.50       | 127.50       | 0.0 0.0     |
| - ขายปลีกเนื้อสุกร (ตัดแต่ง)    | 137.50       | 137.50       | 0.0 0.0     |

**ราคาสุกรมีชีวิตหน้าฟาร์มและราคาขายปลีกเนื้อสุกร (ตัดแต่ง) (บาท/กก.)**

| ปี   | ก.ค.   | ก.ค.  | ก.ค.   | ก.ค.   | ก.ค.   | ก.ค.   | ก.ค.   |
|------|--------|-------|--------|--------|--------|--------|--------|
| 2021 | 119.50 | 59.31 | 136.50 | 155.25 | 146.11 | 147.50 | 146.39 |
| 2022 | 75.05  | 67.39 | 67.60  | 77.06  | 75.50  |        |        |

- แนวทาง/มาตรการกำกับดูแล และแก้ไขปัญหา**
  - **แนวทาง/มาตรการ - คน.** : ประชุมวันที่ 12 ม.ค.64
  - ตรึงราคาจำหน่ายสุกร เพื่อลดค่าครองชีพผู้บริโภค ดังนี้
    - สมาคมผู้เลี้ยงสุกรแห่งชาติตรึงราคาขายสุกรมีชีวิตหน้าฟาร์มที่จำหน่ายในประเทศไม่เกิน กก.ละ 80 บาท
    - ห้างค้าปลีกค้าส่งขนาดใหญ่จำหน่ายเนื้อสุกร (สะโพก/ไหล่) ไม่เกิน กก.ละ 150 บาท เนื้อสันนอกไม่เกิน กก.ละ 160 บาท สันนอก กก.ละ 128-138 บาท
    - สมาคมตลาดสดไทย แจ้งสมาชิกตลาดสดในกทม-ปริมณฑล เพื่อขอความร่วมมือผู้ค้าปลีกขายเนื้อสุกร (สะโพก/ไหล่) ไม่เกิน กก.ละ 150 บาท เนื้อสันนอกไม่เกิน กก.ละ 160 บาท
  - เชื่อมโยง สฟง. จำหน่ายหมู 76 จังหวัด โครงการ "หมูธงฟ้า ลดราคา ช่วยประชาชน" (8-14 ก.พ.64)
- กลไกคณะกรรมการ** ร่วมเป็นกรรมการในคณะกรรมการนโยบายพัฒนาสุกรและผลิตภัณฑ์ โดยมี รมว.กษ. เป็นประธาน อธ.คน. เป็นกรรมการ ปศ. เป็นเลขานุการ
  - มิ.ย. 64 ปศ.ประกาศโรค PRRS ทั้งหมด 11 จังหวัด ได้แก่ หนองคาย ร้อยเอ็ด อุบลราชธานี เลย ตาก พัทลุง สุราษฎร์ธานี นครพนม เพชรบุรีหนองบัวลำภู ตรัง

| ราคา (บาท/กก.)                            | ปี   | ม.ค.   | ก.พ.   | มี.ค.  | เม.ย.  | พ.ค.   | มิ.ย.  | ก.ค.   | ส.ค.   | ก.ย.   | ต.ค.   | พ.ย.   | ธ.ค.   | เฉลี่ย |
|---|------|--------|--------|--------|--------|--------|--------|--------|--------|--------|--------|--------|--------|--------|
| สุกรมีชีวิตหน้าฟาร์ม (คน.)                | 2560 | 60.80  | 58.66  | 57.85  | 63.75  | 68.83  | 62.95  | 58.03  | 62.14  | 61.60  | 50.24  | 52.68  | 44.66  | 58.52  |
|   | 2561 | 45.79  | 48.30  | 48.26  | 62.56  | 59.31  | 58.17  | 59.60  | 65.41  | 65.10  | 63.98  | 66.95  | 65.17  | 59.05  |
|   | 2562 | 72.50  | 73.50  | 73.50  | 73.50  | 75.05  | 75.50  | 71.30  | 65.50  | 60.26  | 56.55  | 60.66  | 67.39  | 68.77  |
|   | 2563 | 74.86  | 70.45  | 71.50  | 67.60  | 71.28  | 74.45  | 79.82  | 79.50  | 79.50  | 78.10  | 75.08  | 73.50  | 74.64  |
|   | 2564 | 79.20  | 77.06  | 80.63  | 81.50  | 77.39  | 76.93  | 75.50  |        |        |        |        |        | 78.32  |
| ขายปลีกเนื้อแดง (ตัดแต่ง) ตลาด กทม. (คน.) | 2560 | 125.75 | 123.29 | 123.37 | 132.81 | 140.83 | 130.68 | 123.82 | 131.36 | 129.40 | 115.92 | 122.27 | 111.45 | 125.91 |
|   | 2561 | 115.12 | 119.50 | 115.83 | 136.32 | 133.69 | 132.50 | 132.75 | 140.68 | 136.50 | 132.50 | 137.27 | 133.89 | 130.55 |
|   | 2562 | 145.00 | 147.50 | 147.50 | 147.50 | 155.25 | 157.50 | 150.75 | 142.74 | 137.26 | 133.45 | 138.29 | 146.11 | 145.74 |
|   | 2563 | 156.14 | 152.50 | 147.50 | 145.12 | 147.50 | 152.02 | 161.35 | 157.50 | 157.50 | 154.00 | 146.45 | 144.25 | 151.82 |
|   | 2564 | 151.75 | 146.39 | 151.41 | 152.50 | 146.94 | 142.50 | 137.50 |        |        |        |        |        | 147.00 |

# ไข่ไก่

ประจำสัปดาห์ที่ 4 ของเดือนกรกฎาคม (วันที่ 27 - 30 ก.ค. 64)

|  | 2560   | 2561    | 2562    | 2563    | 2564     | % Δ          |
|--|--|---------|---------|---------|----------|--------------|
| <b>ผลผลิต</b>                            |  |         |         |         | (f ก.ค.) |              |
| - แม่ไก่ยืนกรง (ล้านตัว)                 | 55.64  | 54.95   | 49.50   | 49.78   | 50.33    | 1.10         |
| - ปริมาณไข่ไก่ (ล้านฟอง)                 | 16,470   | 16,647  | 14,996  | 15,081  | 15,247   | 1.10         |
| <b>จำนวนเกษตรกร</b> (ราย)                | 104,903  | 117,683 | 132,996 | 135,588 | 135,588  | -            |
| <b>ใช้ในประเทศ</b> (ล้านฟอง)             | 16,343   | 16,346  | 14,725  | 14,860  | 15,026   | -            |
| <b>ส่งออก</b>                            |  |         |         |         |          |              |
| - ปริมาณ (ล้านฟอง)                       | 127  | 301     | 271     | 221     | 135.94   | ม.ค.-พ.ค. 64 |
| - มูลค่า (ล้านบาท)                       | 381  | 997     | 705     | 656     | 328.23   | ม.ค.-พ.ค. 64 |
| <b>ประเทศคู่ค้า</b> : อองกง สิงคโปร์ ลาว |  |         |         |         |          |              |
| <b>นำเข้า</b>                            |  |         |         |         |          |              |
| - ปริมาณ (ล้านฟอง)                       | 0.006  | -       | -       | -       | -        |              |
| - มูลค่า (ล้านบาท)                       | 0.69   | -       | -       | -       | -        |              |
| <b>มูลค่าผลผลิต</b> (ล้านบาท)            | 40,410   | 42,625  | 43,588  | 40,285  | 19,339   | (มิ.ย. 64)   |
| <b>แหล่งผลิตสำคัญ</b>                    | 1.ฉะเชิงเทรา (14%) 2.นครนายก (10%) 3.ชลบุรี (11%)<br>4.นครปฐม (7%) 5.อยุธยา (6%)   |         |         |         |          |              |
| <b>ที่มา</b>                             | (1) ผลผลิตไทย/ใช้ในประเทศ : กรมปศุสัตว์ (2) นำเข้า - ส่งออก : กรมศุลกากร<br>(3) ต้นทุนการผลิต / แหล่งผลิตสำคัญ : สศก.<br>(4) มูลค่าผลผลิต : ปริมาณผลผลิต x ราคาเฉลี่ยรายปี |         |         |         |          |              |

| ความเคลื่อนไหวของราคา      |              |              |           |      |
|----------------------------|--------------|--------------|-----------|------|
| ราคาเฉลี่ยไข่ไก่ ตลาด กทม. | สัปดาห์นี้   | สัปดาห์ก่อน  | เพิ่ม/ลด  |      |
| (บาท/ฟอง)                  | (30 ก.ค. 64) | (23 ก.ค. 64) | (บาท/ฟอง) | %    |
| - ไข่ไก่คละหน้าฟาร์ม       | 3.00         | 3.00         | -         | -    |
| - ขายปลีกไข่ไก่ เบอร์ 3    | 3.65         | 3.55         | 0.10      | 2.82 |
| - ขายปลีกไข่ไก่ เบอร์ 2    | 3.85         | 3.75         | 0.10      | 2.67 |
| - ขายปลีกไข่ไก่ เบอร์ 1    | 4.15         | 4.05         | 0.10      | 2.47 |

ราคาไข่ไก่คละหน้าฟาร์ม และราคาขายปลีก เบอร์ 3 (บาท/ฟอง)

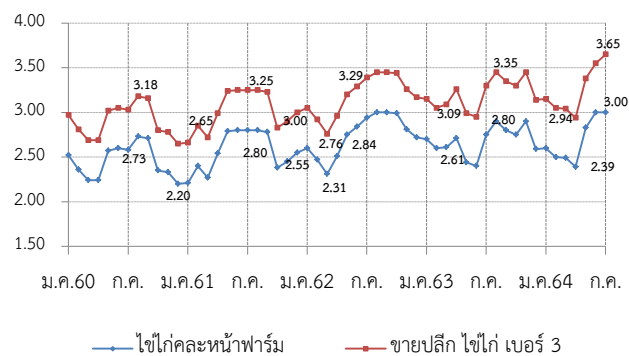

**สถานการณ์**

- ปริมาณผลผลิตออกสู่ตลาดอย่างต่อเนื่อง ภาวะการค้ำปลีกโดยรวมชะลอตัว ประชาชนซื้อไข่ไก่ผ่านช่องทางห้างฯ เพิ่มขึ้น แต่โดยรวมไม่ได้ขึ้นตระหนัก ในการสำรองไข่ไก่เพิ่มขึ้นเท่าตัว เหมือนการลือคควาน ช่วง เม.ย. 2563
- ความต้องการที่เพิ่มขึ้นจากปกติ เป็นส่วนของการใช้ในกลุ่มที่เข้ามาตรการกักตัว (home isolation) และจากหน่วยงานรัฐที่จัดซื้อไข่ไก่เพิ่มขึ้น เพื่อส่งเป็นอาหาร ให้ประชาชนที่อยู่ในพื้นที่ลือคควาน
- ราคาไข่ไก่คละหน้าฟาร์มทรงตัว อยู่ที่ฟองละ 3.00 บาท และราคาขายปลีกเบอร์ 3 ในตลาดสดเขตกรุงเทพมหานคร ปรับเพิ่มขึ้นเล็กน้อย ตามความต้องการของประชาชน โดยราคาอยู่ที่ฟองละ 3.65 บาท

**แนวโน้ม**

- ปริมาณผลผลิตเพียงพอกับความต้องการบริโภค แนวโน้มราคาไข่ไก่ทรงตัว อยู่ในเกณฑ์สูงตามความต้องการบริโภคของประชาชน

**มาตรการ**

**การดำเนินงานของ คน.**

- ดำเนินโครงการรักษาเสถียรภาพราคาไข่ไก่ ปี 2564 โดยสนับสนุนเงินค่าบริหารจัดการในการรวบรวมไข่ไก่เพื่อส่งออก อัตราฟองละ 0.50 บาท เป้าหมายไข่ไก่รวมจำนวน 200 ล้านฟอง โดยขอรับเงินจากกองทุนรวมเพื่อช่วยเหลือเกษตรกร วงเงิน 50 ล้านบาท ระยะเวลาส่งออก 3 มี.ค. - ต.ค. 64 (ชะลอโครงการ 2 มิ.ย. 64)
- ประสาน สพจ. ติดตามสถานการณ์ราคาและพฤติกรรมการค้าหน้าฟาร์มที่เข้าขาย ความผิดตามกฎหมาย เช่น จำหน่ายราคาสูงเกินสมควร และการกักตุนสินค้า เป็นต้น
- กำกับดูแลการค้าปลีก ติดตามภาวะการค้ำปลีกและราคาขายปลีกในตลาดสด ให้สอดคล้องกับราคาผลผลิตหน้าฟาร์ม รวมทั้งตรวจสอบกำกับดูแลด้านเครื่องชั่ง และการปิดป้ายแสดงราคา

**การดำเนินงานของ Egg Board 17 ก.พ. 64**

- ใ้โควตาการนำเข้าเลี้ยงปู่ย่าพันธุ์ไข่ไก่ (GP) และแม่พันธุ์ไข่ไก่ (PS) ปี 2564 ดังนี้
  1. แผนการเลี้ยง GP จำนวน 3,800 ตัว
  2. แผนการเลี้ยง PS จำนวน 440,000 ตัว และกันไว้ที่กรมปศุสัตว์อีก 20,000 ตัว กรณีเกิดปัญหาขาดแคลนพันธุ์สัตว์
- เห็นชอบให้ คน. ขอจัดสรรเงินกองทุนรวมเพื่อช่วยเหลือเกษตรกร เพื่อส่งออกไข่ไก่ ส่วนเกินไปต่างประเทศ 100 ล้านฟอง ในอัตราฟองละ 0.50 บาท เพื่อช่วยพยุงราคา และทำให้สถานการณ์ไข่ไก่ กลับเข้าสู่ภาวะปกติ และเป็นการช่วยบรรเทาความเดือดร้อนให้แก่เกษตรกรผู้เลี้ยงไข่ไก่

| ราคา (บาท/ฟอง)                        | ปี   | ม.ค. | ก.พ. | มี.ค. | เม.ย. | พ.ค. | มิ.ย. | ก.ค. | ส.ค. | ก.ย. | ต.ค. | พ.ย. | ธ.ค. | เฉลี่ย |
|---------------------------------------|------|------|------|-------|-------|------|-------|------|------|------|------|------|------|--------|
| ไข่ไก่คละหน้าฟาร์ม (คน.)              | 2560 | 2.52 | 2.36 | 2.24  | 2.24  | 2.57 | 2.60  | 2.58 | 2.73 | 2.71 | 2.35 | 2.33 | 2.20 | 2.45   |
|                                       | 2561 | 2.21 | 2.40 | 2.27  | 2.54  | 2.79 | 2.80  | 2.80 | 2.80 | 2.78 | 2.38 | 2.45 | 2.55 | 2.56   |
|                                       | 2562 | 2.60 | 2.47 | 2.31  | 2.51  | 2.75 | 2.84  | 2.94 | 3.00 | 3.00 | 2.99 | 2.81 | 2.72 | 2.75   |
|                                       | 2563 | 2.70 | 2.60 | 2.61  | 2.71  | 2.44 | 2.40  | 2.75 | 2.90 | 2.80 | 2.75 | 2.90 | 2.59 | 2.68   |
|                                       | 2564 | 2.60 | 2.50 | 2.49  | 2.39  | 2.83 | 3.00  | 3.00 |      |      |      |      |      | 2.69   |
| ขายปลีกไข่ไก่ เบอร์ 3 ตลาด กทม. (คน.) | 2560 | 2.97 | 2.81 | 2.69  | 2.69  | 3.02 | 3.05  | 3.03 | 3.18 | 3.16 | 2.80 | 2.78 | 2.65 | 2.90   |
|                                       | 2561 | 2.66 | 2.85 | 2.72  | 2.99  | 3.24 | 3.25  | 3.25 | 3.25 | 3.23 | 2.83 | 2.90 | 3.00 | 3.01   |
|                                       | 2562 | 3.05 | 2.92 | 2.76  | 2.96  | 3.20 | 3.29  | 3.39 | 3.15 | 3.45 | 3.44 | 3.26 | 3.15 | 3.17   |
|                                       | 2563 | 3.15 | 3.05 | 3.09  | 3.26  | 2.99 | 2.95  | 3.30 | 3.45 | 3.35 | 3.30 | 3.45 | 3.14 | 3.21   |
|                                       | 2564 | 3.14 | 3.05 | 3.04  | 2.94  | 3.38 | 3.55  | 3.65 |      |      |      |      |      | 3.25   |

## เกลือทะเล

ประจำสัปดาห์ที่ 4 ของเดือนกรกฎาคม 2564 (วันที่ 27 - 30 ก.ค. 64)

|  |                    | 2560     | 2561     | 2562    | 2563    | 2564 (f) |   |                     |                 |              |              |  |  |
|--|--------------------|----------|----------|---------|---------|----------|---|---------------------|-----------------|--------------|--------------|--|--|
| <b>ผลผลิต</b>  | (ตัน)              | 972,315  | 632,970  | 686,361 | 632,111 | 535,199  | <b>ความเคลื่อนไหวของราคา</b><br>ราคาเกลือทะเล ณ แหล่งผลิต |                     |                 |              |              |  |  |
|  | <b>สต็อกยกมา</b>   |          | 200,000  | 200,000 | 200,000 | 200,000  |   |                     |                 |              |              |  |  |
|  | <b>ใช้ในประเทศ</b> |          | 990117   | 642,926 | 565,795 | 440,486  |   |                     |                 |              | N/A          |  |  |
|  |                    |          |          |         |         |          | <b>สัปดาห์ที่ 4</b>                                       | <b>สัปดาห์ที่ 3</b> | <b>เพิ่ม/ลด</b> |              |              |  |  |
|  |                    |          |          |         |         |          | (30 ก.ค.64)   | (23 ก.ค.64)         | (บาท/ตัน)       | (%)          |              |  |  |
|  |                    |          |          |         |         |          | - เพชรบุรี  | 500                 | 500             | -            | -            |  |  |
|  |                    |          |          |         |         |          | - สมุทรสาคร   | <b>875</b>          | 563             | <b>312</b>   | <b>55.42</b> |  |  |
|  |                    |          |          |         |         |          | - สมุทรสงคราม   | 656                 | 656             | -            | -            |  |  |
|  |                    |          |          |         |         |          | <b>677</b>  | <b>573</b>          | <b>104</b>      | <b>18.15</b> |              |  |  |
| <b>การส่งออก</b>   |                    |          |          |         |         |          |   |                     |                 |              |              |  |  |
| - ปริมาณ   | (ตัน)              | 137,821  | 139,709  | 171,378 | 167,521 | 76,923   |   |                     |                 |              |              |  |  |
| - มูลค่า   | (ล้านบาท)          | 527.37   | 569.56   | 638.95  | 624.10  | 288.62   |   |                     |                 |              |              |  |  |
| ประเทศที่ส่งออก : กัมพูชา (26%) พม่า (19%) มาเลเซีย (17%) อื่น ๆ (38%) |                    |          |          |         |         |          | (ม.ค.-มิ.ย. 64)   |                     |                 |              |              |  |  |
| <b>การนำเข้า (รวมเกลือทะเล เกลือบริโภค เกลืออื่น ๆ)</b>                |                    |          |          |         |         |          |   |                     |                 |              |              |  |  |
| - ปริมาณ   | (ตัน)              | 155,623  | 349,665  | 250,812 | 175,896 | 78,744   |   |                     |                 |              |              |  |  |
| - มูลค่า   | (ล้านบาท)          | 293.75   | 554.04   | 434.09  | 376.13  | 218.19   |   |                     |                 |              |              |  |  |
|  |                    |          |          |         |         |          | (ม.ค.-มิ.ย. 64)   |                     |                 |              |              |  |  |
| ประเทศที่นำเข้า : อินเดีย (89%)  |                    |          |          |         |         |          |   |                     |                 |              |              |  |  |
| <b>มูลค่าผลผลิต</b>  | (ล้านบาท)          | 1,680.05 | 1,607.98 | 941.30  | 378.90  | 292.49   |   |                     |                 |              |              |  |  |
|  |                    |          |          |         |         |          | (ม.ค.-ก.ค. 64)  |                     |                 |              |              |  |  |
| <b>ที่มา</b> (1) ผลผลิต : สหกรณ์ฯ (เพชรบุรี สมุทรสาคร สมุทรสงคราม)     |                    |          |          |         |         |          |   |                     |                 |              |              |  |  |
| (2) ส่งออก - นำเข้า : กรมศุลกากร                                       |                    |          |          |         |         |          |   |                     |                 |              |              |  |  |
| (3) มูลค่าผลผลิต : จำนวนจากปริมาณผลผลิต x ราคาเฉลี่ยรายปี              |                    |          |          |         |         |          |   |                     |                 |              |              |  |  |

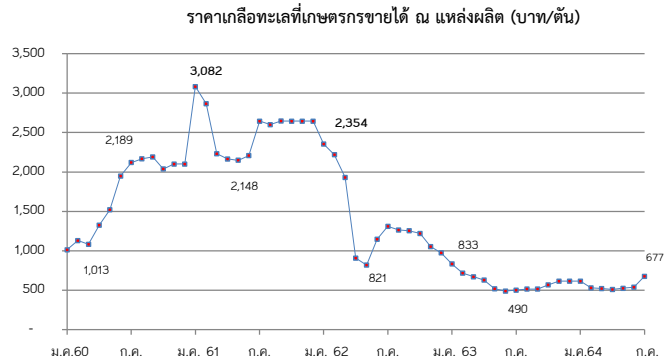

|  |   |
|--|---|
| <p><b>สถานการณ์</b></p> <ul style="list-style-type: none"> <li>- สิ้นสุดฤดูทำนาเกลือ เกษตรกรส่วนใหญ่หยุดการทำนาเกลือ ส่งผลให้ผลผลิตที่ออกสู่ตลาดมีปริมาณลดลง</li> <li>- ราคาเฉลี่ยเกลือที่ จ.สมุทรสาครปรับสูงขึ้น ต้นละ 312 บาท หรือร้อยละ 55.42 ส่วนจังหวัดเพชรบุรี และสมุทรสงคราม ราคายังทรงตัวเท่ากับสัปดาห์ก่อน</li> </ul> <p><b>แนวโน้ม</b></p> <ul style="list-style-type: none"> <li>- ราคาแนวโน้มทรงตัวหรือปรับสูงขึ้นในระดับหนึ่ง เนื่องจากเข้าสู่ฤดูฝน เกษตรกรบางรายหยุดการทำนาเกลือ ส่งผลให้ผลผลิตออกสู่ตลาดน้อยลง</li> </ul> | <p><b>มาตรการภาครัฐ</b></p> <ul style="list-style-type: none"> <li>- คณะกรรมการสงเคราะห์เกษตรกร อนุมัติเงินจำนวน 52.50 ล้านบาท (31 มี.ค. 58) ให้สหกรณ์ในจังหวัดเพชรบุรี สมุทรสาคร สมุทรสงคราม ใช้เป็นทุนหมุนเวียนในการบริหารจัดการผลผลิตเกลือทะเล (ระยะเวลาโครงการ ๕ ปี พ.ศ. ๒๕๕๘ - ๒๕๖๓)</li> <li>- กษ. แต่งตั้งคณะทำงานทบทวนแผนงานโครงการ และงบประมาณภายใต้ยุทธศาสตร์เกลือทะเลไทย พ.ศ. 2562 - 2565 เพื่อจัดทำแผนปฏิบัติการการบริหารจัดการเกลือทะเลไทย ปี 2562 - 2565 (ระยะที่ 1)</li> <li>- แผนปี 2563 มติ คณะกรรมการบริหารกองทุนรวมเพื่อช่วยเหลือเกษตรกร (25 ก.ค. 62) เห็นชอบกรอบวงเงินกองทุนรวมเพื่อช่วยเหลือเกษตรกร จำนวน 50 ล้านบาท โดยการสนับสนุนเงินช่วยเหลือเพื่อเป็นค่าใช้จ่ายในการบริหารจัดการ และเงินทุนหมุนเวียนเพื่อชะลอการจำหน่ายในช่วงที่ผลผลิตที่ออกสู่ตลาดมาก ระยะเวลาดำเนินการ ต.ค.62 - ต.ค. 64</li> </ul> <p><b>แนวทางการแก้ไขปัญหา</b></p> <ul style="list-style-type: none"> <li>- เชื่อมโยงการจำหน่ายผลผลิตให้กับผู้ใช้โดยตรง อาทิ โรงงานน้ำปลา โรงงานผักผลไม้ดอง และการเพาะเลี้ยงปลาน้ำจืด</li> </ul> |
|--|---|

| ราคาเกลือทะเล ที่เกษตรกรขายได้เฉลี่ย 3 จังหวัด (บาท/ตัน) |       |       |       |       |       |       |       |       |       |       |       |       |        |
|--|-------|-------|-------|-------|-------|-------|-------|-------|-------|-------|-------|-------|--------|
| ปี   | ม.ค.  | ก.พ.  | มี.ค. | เม.ย. | พ.ค.  | มิ.ย. | ก.ค.  | ส.ค.  | ก.ย.  | ต.ค.  | พ.ย.  | ธ.ค.  | เฉลี่ย |
| 2560   | 1,013 | 1,131 | 1,083 | 1,325 | 1,522 | 1,947 | 2,119 | 2,167 | 2,189 | 2,038 | 2,100 | 2,100 | 1,728  |
| 2561   | 3,076 | 2,864 | 2,231 | 2,150 | 2,151 | 2,189 | 2,644 | 2,600 | 2,647 | 2,644 | 2,644 | 2,644 | 2,540  |
| 2562   | 2,354 | 2,220 | 1,931 | 908   | 821   | 1,147 | 1,310 | 1,264 | 1,255 | 1,219 | 1,054 | 974   | 1,371  |
| 2563   | 833   | 719   | 672   | 629   | 519   | 490   | 502   | 515   | 516   | 568   | 615   | 615   | 599    |
| 2564   | 615   | 531   | 523   | 518   | 526   | 540   | 573   |       |       |       |       |       | 547    |

(30 ก.ค. 64)



กากถั่วเหลือง

ประจำปีสัปดาห์ที่ 4 ของเดือนกรกฎาคม 2564 (27 - 30 ก.ค.64)

|  | ปี 61       | ปี 62       | ปี 63             | ปี 64        | % Δ         |   |                    |             |             |             |             |             |               |
|--|-------------|-------------|-------------------|--------------|-------------|---|--------------------|-------------|-------------|-------------|-------------|-------------|---------------|
| <b>1. ผลผลิต (ล้านตัน)</b>   |             |             |                   |              |             | <b>1. สถานการณ์ ปี 2564</b>   |                    |             |             |             |             |             |               |
| 1.1 วัตถุประสงค์อาหารสัตว์   |             |             | (คาดการณ์ ก.ค.64) |              |             | <b>โลก</b> ผลผลิตเพิ่มขึ้นจากปีก่อนร้อยละ 3.08 ความต้องการใช้เพิ่มขึ้นร้อยละ 2.58 และสต็อกโลกเพิ่มขึ้นร้อยละ 2.03   |                    |             |             |             |             |             |               |
| หมวดโปรตีน - โลก   | 332,990     | 345,880     | 353,570           | 365,540      | 3.39        | <b>ไทย</b> ผลผลิตมีแนวโน้มเพิ่มขึ้นใกล้เคียงกับปีที่ผ่านมา โดยความต้องการใช้เพิ่มขึ้นจากปีก่อนร้อยละ 0.63   |                    |             |             |             |             |             |               |
| 1.2 กากถั่วเหลือง - โลก  | 233,860     | 244,490     | 252,846           | 260,627      | 3.08        | <b>2. นโยบายและมาตรการนำเข้า</b> พิกัด 2304.00.90รหัสสถิติ001 เพื่อใช้ในอุตสาหกรรมผลิตเป็นวัตถุประสงค์อาหารสัตว์  |                    |             |             |             |             |             |               |
| 1.3 กากถั่วเหลือง - ไทย  | 1,394       | 1,562       | 2,025 (ประมาณการ) | 2,040        | 0.74        | ปี 2564-2566 มติ ครม. 6 ต.ค.63 มติคณะ กก.นโยบายอาหาร 27 ส.ค.63  |                    |             |             |             |             |             |               |
| - จากเมล็ดในประเทศ   | 0,016       | 0,015       | 0,011             | 0,010        |             | ไม่จำกัดปริมาณและช่วงเวลานำเข้า ดังนี้  |                    |             |             |             |             |             |               |
| - จากเมล็ดนำเข้า   | 1,378       | 1,547       | 2,014             | 2,030        |             | (1) WTO (ตามข้อมูลพัน ปริมาณโควตานำเข้า 230,559 ตัน ภาษีในโควตา 20% นอกโควตา 133%)  |                    |             |             |             |             |             |               |
| <b>2. มูลค่าผลผลิตไทย (ล้านบาท)</b>  | 20,173      | 20,446      | 27,186            | 27,402       |             | - ในโควตา ภาษีร้อยละ 2 ผู้มีสิทธินำเข้าในโควตารวมทั้งสิ้น 11 ราย (ผู้ผลิตอาหารสัตว์ไทย ผู้ผลิตไก่เพื่อส่งออกไทย ผู้เลี้ยงไก่เนื้อเพื่อการส่งออก ผู้เลี้ยงเป็ดเพื่อการค้าและการส่งออก สป.คู่สัตว์ไทย ส.ส่งเสริมการเลี้ยงไก่ฯ ผู้เลี้ยงสุกรแห่งชาติ ส.ส่งเสริมผู้ใช้วัตถุประสงค์อาหารสัตว์ ชุมชนสหกรณ์โคนมแห่งประเทศไทย ส.พ่อค้าพืชผลไทย และ ส.การค้าสินค้าเกษตรและอุตสาหกรรมแปรรูป) และให้ผู้มีสิทธินำเข้าสำหรับสนับสนุนรับซื้อกากถั่วเหลืองที่ผลิตจากเมล็ดถั่วเหลืองในประเทศของโรงงานสกัดน้ำมันพืชทั้งหมดในราคาไม่ต่ำกว่าขั้นต่ำที่กำหนดคือ 15.46 บาท (ปี 63 ซึ่งสอดคล้องกับราคารับซื้อขั้นต่ำเมล็ดถั่วเหลืองเกรดสกัดน้ำมัน ที่คณะกรรมการพืชน้ำมันและน้ำมันพืช กำหนด กก.ละ 19.50 บาท) - นอกโควตา ภาษีร้อยละ 119 |                    |             |             |             |             |             |               |
| <b>3. การใช้ (ล้านตัน)</b>   |             |             |                   |              |             | (2) อาเซียน (AFTA) ,ไทย-ออสเตรเลีย (TAFTA) ,ไทย-นิวซีแลนด์ (TNZCEP) ภาษีร้อยละ 0  |                    |             |             |             |             |             |               |
| 3.1 โลก  | 229,340     | 240,685     | 248,220           | 254,630      | 2.58        | (3) ไทย-ญี่ปุ่น (JTEPA) , อาเซียน-เกาหลี (AKFTA) , ไทย-ชิลี (TCFTA)   |                    |             |             |             |             |             |               |
| 3.2 ไทย  | 4,760       | 4,893       | 4,882             | 4,912        | 0.63        | ในโควตา ภาษีร้อยละ 0 นอกโควตา ภาษีร้อยละ 119  |                    |             |             |             |             |             |               |
| <b>4. สต็อก- โลก (ล้านตัน)</b>   | 13,778      | 11,843      | 11,922            | 12,164       | 2.03        | (4) ไทย-ลาว (Laos - Thailand PTA) ในโควตา ภาษีร้อยละ 10 นอกโควตา ภาษีร้อยละ 119   |                    |             |             |             |             |             |               |
| <b>5. นำเข้า-ส่งออก (ม.ค.- มิ.ย.64)</b>  |             |             |                   |              |             | (5) การนำเข้าจากประเทศนอกความตกลง ภาษีร้อยละ 6 ค่าธรรมเนียมพิเศษต้นละ 2,519 บาท   |                    |             |             |             |             |             |               |
| - นำเข้า (ล้านตัน)   | 2,952       | 3,208       | 2,645             | 1,197        |             | <b>3. นโยบายการส่งออก</b> ครม.มีมติ (12 เม.ย.59) และระเบียบ พณ. ( 5 ต.ค.59) ให้ส่งออกกากถั่วเหลืองได้ 20% ของปริมาณกากถั่วเหลืองที่ผลิตได้จากเมล็ดถั่วเหลืองนำเข้า ตามมติคณะกรรมการพิจารณาการส่งออกกากถั่วเหลืองไปนอกราชอาณาจักร (รองอธิบดี คต.ที่กำกับดูแลกองบริหารสินค้าตกผล เป็นประธาน)  |                    |             |             |             |             |             |               |
| (ล้านบาท)  | 40,479      | 38,771      | 31,579            | 18,454       |             | <b>ยอดการจัดสรรส่งออก</b> ปี 2564 จำนวน 4 รายการรวม 309,249.77 ตัน และช่วง ม.ค.-มิ.ย.64 ส่งออกกากถั่วเหลือง 38,984 ตัน คิดเป็น 12.61% ของยอดจัดสรรส่งออกทั้งสิ้น  |                    |             |             |             |             |             |               |
| (บาท/กก.)  | 13.71       | 12.09       | 11.94             | 15.42        |             |   |                    |             |             |             |             |             |               |
| - ส่งออก (ตัน)   | 44,596      | 51,658      | 50,843            | 38,984       |             |   |                    |             |             |             |             |             |               |
| <b>ประเทศคู่ค้า (ปี 63)</b>  |             |             |                   |              |             |   |                    |             |             |             |             |             |               |
| ไทยนำเข้าจาก: บราซิล 84% อาร์เจนตินา 13% ปารากวัย 3%   |             |             |                   |              |             |   |                    |             |             |             |             |             |               |
| ไทยส่งออกไป: ลาว 49% กัมพูชา 49% เมียนมาร์ 3%  |             |             |                   |              |             |   |                    |             |             |             |             |             |               |
| ที่มา : 1.1, 1.2, 3.1, 4. กระทรวงเกษตรสหรัฐฯ (USDA)  |             |             |                   |              |             |   |                    |             |             |             |             |             |               |
| : 1.3 โรงงานสกัดน้ำมันแฉ่งตามบันทึกข้อตกลงรับซื้อกากถั่วเหลือง   |             |             |                   |              |             |   |                    |             |             |             |             |             |               |
| : 3.2 สมาคมผู้ผลิตอาหารสัตว์ไทย  |             |             |                   |              |             |   |                    |             |             |             |             |             |               |
| : 5. กรมศุลกากร  |             |             |                   |              |             |   |                    |             |             |             |             |             |               |
| <b>สถานการณ์ปัจจุบัน</b>   |             |             |                   |              |             |   |                    |             |             |             |             |             |               |
| <b>ในประเทศ</b> ราคาตลาด กทม. กากจากเมล็ดนำเข้าและกากนำเข้าสัปดาห์นี้ทรงตัวเท่าสัปดาห์ก่อน   |             |             |                   |              |             |   |                    |             |             |             |             |             |               |
| <b>ต่างประเทศ</b> ราคาสูงขึ้นจากต้นละ 389.77 US\$ ในสัปดาห์ก่อนเป็นต้นละ 392.97 US\$ เนื่องจากคาดว่าความต้องการเพื่อส่งออกกากถั่วเหลืองของสหรัฐฯ จะมีปริมาณมากขึ้น จากความวิตกกังวลกับสภาพอากาศในแหล่งปลูกเมล็ดถั่วเหลืองที่เป็นวัตถุประสงค์ประจำวันแห่งแล้ว |             |             |                   |              |             |   |                    |             |             |             |             |             |               |
| <b>แนวโน้ม</b> คาดว่าภาวะการค้ากากถั่วเหลืองตลาดโลกจะค่อนข้างผันผวนโดยมีปัจจัยจากสภาพอากาศและความต้องการใช้ของผู้ใช้รายใหญ่ของโลก  |             |             |                   |              |             |   |                    |             |             |             |             |             |               |
|  |             |             |                   |              |             | <b>บาท/กก.</b>  |                    |             |             |             |             |             |               |
|  |             |             |                   |              |             | <b>ราคากากถั่วเหลือง ปี 2561 - 2564</b>   |                    |             |             |             |             |             |               |
|  |             |             |                   |              |             |   |                    |             |             |             |             |             |               |
|  |             |             |                   |              |             | —■— ขายส่งจากเมล็ดนำเข้าโปรตีน 44-46% —■— ขายส่งจากนำเข้าโปรตีน 46-48% - - - ซื้อขยล่วงหน้า ชิคาโก  |                    |             |             |             |             |             |               |
| <b>ราคา (บาท/กก.)</b>  | <b>ม.ค.</b> | <b>ก.พ.</b> | <b>มี.ค.</b>      | <b>เม.ย.</b> | <b>พ.ค.</b> | <b>มิ.ย.</b>  | <b>ก.ค.</b>        | <b>ส.ค.</b> | <b>ก.ย.</b> | <b>ต.ค.</b> | <b>พ.ย.</b> | <b>ธ.ค.</b> | <b>เฉลี่ย</b> |
| 1. ขายส่ง กทม.กากจากเมล็ดในประเทศ โปรตีน 44-48%  |             |             |                   |              |             |   |                    |             |             |             |             |             |               |
| ปี 2561  | 20.50       | 20.50       | -                 | -            | -           | -   | -                  | -           | -           | -           | -           | -           | 20.50         |
| 2562   | -           | -           | -                 | -            | -           | -   | -                  | -           | -           | -           | 18.38       | 18.38       | 18.38         |
| 2563   | -           | -           | -                 | -            | -           | -   | -                  | -           | -           | -           | -           | -           | -             |
| 2564   | -           | -           | -                 | -            | -           | -   | -                  | -           | -           | -           | -           | -           | -             |
| 2. ขายส่ง กทม.กากจากเมล็ดนำเข้า โปรตีน 44-46%  |             |             |                   |              |             |   |                    |             |             |             |             |             |               |
| ปี 2561  | 15.11       | 14.88       | 14.73             | 14.73        | 14.91       | 15.52   | 15.31              | 14.98       | 14.31       | 13.92       | 13.76       | 13.51       | 14.64         |
| 2562   | 13.33       | 13.18       | 13.47             | 13.42        | 13.30       | 13.34   | 13.31              | 13.20       | 13.09       | 13.05       | 12.97       | 12.95       | 13.22         |
| 2563   | 12.95       | 12.78       | 12.45             | 12.73        | 12.93       | 12.66   | 12.43              | 12.43       | 13.58       | 14.92       | 15.77       | 16.35       | 13.50         |
| 2564   | 17.34       | 17.65       | 17.28             | 17.19        | 17.74       | 17.80   | 17.07              |             |             |             |             |             | 17.44         |
| 3. ขายส่ง กทม.กากนำเข้า โปรตีน 46-48%  |             |             |                   |              |             |   |                    |             |             |             |             |             |               |
| ปี 2561  | 14.65       | 14.49       | 14.40             | 14.40        | 14.59       | 15.20   | 15.01              | 14.81       | 14.12       | 13.75       | 13.58       | 13.35       | 14.36         |
| 2562   | 13.27       | 13.10       | 13.37             | 13.32        | 13.20       | 13.22   | 13.16              | 13.05       | 12.94       | 12.90       | 12.80       | 12.78       | 13.09         |
| 2563   | 12.78       | 12.51       | 12.04             | 12.28        | 12.80       | 12.57   | 12.31              | 12.30       | 13.38       | 14.72       | 15.53       | 16.00       | 13.27         |
| 2564   | 17.00       | 17.25       | 16.90             | 16.64        | 17.12       | 17.20   | 16.43              |             |             |             |             |             | 16.93         |
| 4. ซื้อขยล่วงหน้าตลาดชิคาโก (US\$ : ton , 1 ton = 1.1023 shortton)   |             |             |                   |              |             |   |                    |             |             |             |             |             |               |
| ปี 2561  | 359.30      | 397.39      | 413.49            | 419.73       | 423.84      | 381.34  | 365.13             | 337.45      | 340.17      | 344.18      | 338.75      | 340.21      | 371.75        |
| 2562   | 344.73      | 338.04      | 337.61            | 337.09       | 328.86      | 350.18  | 337.74             | 323.35      | 322.16      | 335.33      | 331.59      | 327.99      | 334.56        |
| 2563   | 327.98      | 320.64      | 341.45            | 321.81       | 313.98      | 316.10  | 319.06             | 319.54      | 355.36      | 405.21      | 430.23      | 442.10      | 351.12        |
| 2564   | 488.24      | 472.64      | 450.35            | 453.41       | 458.06      | 412.26  | 392.97 (29 ก.ค.64) |             |             |             |             |             | 446.85        |
| 5. ซื้อขยล่วงหน้าตลาดชิคาโก  |             |             |                   |              |             |   |                    |             |             |             |             |             |               |
| ปี 2561  | 11.54       | 12.58       | 13.00             | 13.19        | 13.60       | 12.44   | 12.21              | 11.21       | 11.15       | 11.33       | 11.22       | 11.18       | 12.05         |
| 2562   | 11.02       | 10.64       | 10.77             | 10.77        | 10.52       | 10.97   | 10.47              | 10.00       | 9.90        | 10.24       | 10.09       | 9.97        | 10.45         |
| 2563   | 10.04       | 10.10       | 11.02             | 10.56        | 9.67        | 9.91  | 10.09              | 10.03       | 11.20       | 12.73       | 13.19       | 13.38       | 10.99         |
| 2564   | 14.73       | 14.26       | 13.94             | 14.30        | 14.41       | 13.02   | 12.99 (29 ก.ค.64)  |             |             |             |             |             | 14.50         |

# ปลาป่น

## ประจำสัปดาห์ที่ 4 ของเดือนกรกฎาคม 2564 (27 - 30 ก.ค.64)

| ผลผลิต (ล้านตัน)  | ปี 61   | ปี 62   | ปี 63   | ปี 64                  | % Δ             |
|---|---|---------|---------|------------------------|-----------------|
| - โลก   | 4.76  | 4.62    | 4.84    | 4.84 (คาดการณ์ ก.ค.64) | 0               |
| - ไทย (ผู้ผลิตปลาป่นไทย)  | 0.39  | 0.25    | 0.28    | 0.29                   | 1.26            |
| แหล่งวัตถุดิบ : ปลาเบ็ด (เรือ) 42% รง.ทูน่า/ซูริมิ 25% เศษเหลืออื่น 32% |   |         |         |                        |                 |
| สัดส่วนการผลิต : โปรตีน 60% ขึ้นไป ร้อยละ 45                            |   |         |         |                        |                 |
| โปรตีนต่ำกว่า 60% ร้อยละ 55   |   |         |         |                        |                 |
| การใช้ (ล้านตัน)  |   |         |         |                        |                 |
| - โลก   | 5.22  | 5.12    | 5.33    | 5.24                   | -1.69           |
| - ไทย (กรมปศุสัตว์)   | 0.62  | 0.63    | 0.61    | 0.65                   | 7.40            |
| สต็อกโลก (ล้านตัน)  | 0.27  | 0.24    | 0.22    | 0.21                   | -4.55           |
| มูลค่าผลผลิตไทย (ล้านบาท)   | 13.236  | 7.205   | 8.279   | 8.383                  |                 |
| นำเข้า-ส่งออก (ตัน)   |   |         |         |                        | (ม.ค.- มิ.ย.64) |
| - นำเข้า  | 62,912  | 50,664  | 52,979  | 40,014                 |                 |
| - ส่งออก  | 105,922   | 107,680 | 152,147 | 65,298                 |                 |
| ประเทศคู่ค้า (ปี 63)  |   |         |         |                        |                 |
| - นำเข้า  | เมียนมา 52% เวียดนาม 16% สหรัฐฯ 7% อินเดีย 5% ซิลิ 5% ฟิลิปปินส์ 4% |         |         |                        |                 |
| - ส่งออก  | จีน 55% เวียดนาม 20% ญี่ปุ่น 15% บังกลาเทศ 7% ไต้หวัน 2%            |         |         |                        |                 |

**1. การผลิต ปี 2564**

- โลก USDA ผลผลิตใกล้เคียงกับปีก่อน ความต้องการใช้ลดลงร้อยละ 1.69 และสต็อกลดร้อยละ 4.55
- ไทย ปี 2564 ส.ผู้ผลิตปลาป่นไทย คาดการณ์ปริมาณผลผลิตจะใกล้เคียงเมื่อเทียบกับปีก่อน เนื่องจากจำเป็นต้องบริหารจัดการวัตถุดิบอย่างยั่งยืนจากการทำประมงที่ถูกกฎหมาย มีการรายงานและการควบคุมที่ดี (Non-UU) ใช้เครื่องมือทำประมงที่เป็นมิตรกับสิ่งแวดล้อม ตรวจสอบย้อนกลับได้

**2. นโยบายและมาตรการนำเข้า กำหนดคราวละ 3 ปี โดยปี 2564-2566 นำเข้าได้ไม่จำกัด ปริมาณ ตามมติ คกก.นโยบายอาหาร (27 ส.ค.63) และ มติ ครม. (6 ต.ค.63) ดังนี้**

|  |                                     |   |
|--|-------------------------------------|---|
| 2.1 AFTA / FTA ไทย-นิวซีแลนด์ ไทย-ออสเตรเลีย         | ภาษี 0%                             | โปรตีน 60% ขึ้นไป และโปรตีนต่ำกว่า 60%            |
| อาเซียน-จีน (เว้นพม่า) อาเซียน-ออสเตรเลีย-นิวซีแลนด์ | ภาษี 5%                             |   |
| ไทย-ซิลิ ไทย-ญี่ปุ่น สิทธิพิเศษ(DFAQF)               | ภาษี 5%                             |   |
| 2.2 AKFTA อาเซียน-เกาหลี                             | ภาษี 5%                             | โปรตีน 60% ขึ้นไป ปี 64-65 ภาษี 10% ปี 66 ภาษี 8% |
| 2.3 FTA อาเซียน-ฮ่องกง                               | โปรตีน 60% ขึ้นไป โปรตีนต่ำกว่า 60% |   |
| 2.4 จากประเทศนอกความตกลง                             | โปรตีน 60% ขึ้นไป โปรตีนต่ำกว่า 60% | ภาษี 15% ภาษี 6%                                  |

การนำเข้าปลาป่นโปรตีน 60% ไม่จำกัดปริมาณนำเข้า ส่วนโปรตีน 60% ต้องขออนุญาตนำเข้า

**3. นโยบายส่งออก เป็นสินค้าที่กำหนดมาตรฐานและด่านส่งออก โดยต้องจดทะเบียนผู้ส่งออก สินค้ามาตรฐานกับกรมการค้าต่างประเทศ**

**สถานการณ์**

**ในประเทศ** ราคาปลาเบ็ดและปลาป่นทุกเกรดคุณภาพทรงตัวเท่าสัปดาห์ก่อน

**ต่างประเทศ** ราคาปลาป่นตลาดแปซิฟิกลดลงจากต้นละ 1,390 US\$ เหลือต้นละ 1,370 US\$ เนื่องจากปลาป่นคุณภาพดีขาดตลาด และเป็นช่วงการเปลี่ยนรัฐบาลใหม่ของเปรู ส่งผลให้ภาวะการค้าชะลอตัว

**แนวโน้ม** คาดว่าราคาปลาป่นในประเทศและต่างประเทศมีแนวโน้มทรงตัว

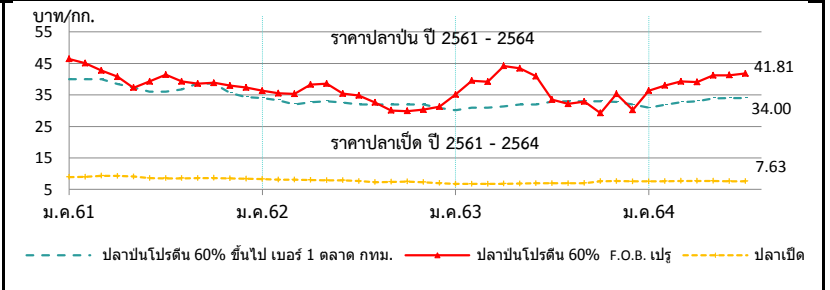

| ราคา (บาท/กก.)  | ม.ค.  | ก.พ.  | มี.ค. | เม.ย. | พ.ค.  | มิ.ย. | ก.ค.  | ส.ค.  | ก.ย.  | ต.ค.  | พ.ย.  | ธ.ค.  | เฉลี่ย |
|---|-------|-------|-------|-------|-------|-------|-------|-------|-------|-------|-------|-------|--------|
| <b>1. ปลาเบ็ด (สด) : โรงงานปลาป่นรับซื้อ</b>                  |       |       |       |       |       |       |       |       |       |       |       |       |        |
| 2561  | 8.95  | 8.98  | 9.31  | 9.28  | 9.09  | 8.56  | 8.53  | 8.53  | 8.61  | 8.64  | 8.48  | 8.37  | 8.78   |
| 2562  | 8.30  | 8.14  | 8.12  | 7.99  | 7.86  | 7.87  | 7.65  | 7.31  | 7.38  | 7.50  | 7.30  | 6.89  | 7.69   |
| 2563  | 6.75  | 6.73  | 6.75  | 6.80  | 6.85  | 6.97  | 6.97  | 6.97  | 6.99  | 7.59  | 7.64  | 7.55  | 7.05   |
| 2564  | 7.54  | 7.58  | 7.67  | 7.73  | 7.67  | 7.63  | 7.63  |       |       |       |       |       | 7.64   |
| <b>2. ปลาป่น โปรตีน 60% ขึ้นไป เบอร์ 1</b>                    |       |       |       |       |       |       |       |       |       |       |       |       |        |
| 2561  | 40.00 | 40.00 | 40.00 | 38.47 | 37.38 | 36.00 | 36.00 | 36.73 | 38.65 | 38.57 | 35.68 | 34.28 | 37.65  |
| 2562  | 34.00 | 33.35 | 32.00 | 32.67 | 33.00 | 32.58 | 32.00 | 32.00 | 32.00 | 32.00 | 32.00 | 30.89 | 32.37  |
| 2563  | 30.14 | 31.00 | 31.00 | 31.33 | 32.00 | 32.00 | 32.86 | 33.00 | 33.00 | 33.00 | 32.79 | 31.95 | 32.01  |
| 2564  | 31.00 | 31.89 | 32.70 | 33.00 | 33.94 | 34.00 | 34.00 |       |       |       |       |       | 32.93  |
| <b>3. ปลาป่น โปรตีน ต่ำกว่า 60% เบอร์ 1</b>                   |       |       |       |       |       |       |       |       |       |       |       |       |        |
| 2561  | 37.00 | 37.00 | 37.00 | 35.47 | 34.38 | 33.00 | 33.00 | 33.73 | 35.00 | 34.71 | 32.59 | 31.28 | 34.51  |
| 2562  | 31.00 | 30.35 | 29.00 | 29.67 | 30.00 | 29.58 | 29.00 | 29.00 | 29.00 | 29.00 | 29.00 | 27.89 | 29.37  |
| 2563  | 27.14 | 28.00 | 28.00 | 28.33 | 29.00 | 29.00 | 29.86 | 30.00 | 30.00 | 30.00 | 29.79 | 28.95 | 29.01  |
| 2564  | 28.00 | 28.89 | 29.70 | 30.00 | 30.94 | 31.00 | 31.00 |       |       |       |       |       | 29.93  |
| <b>4. ปลาป่น โปรตีน 60% ขึ้นไป เบอร์ 2</b>                    |       |       |       |       |       |       |       |       |       |       |       |       |        |
| 2561  | 36.00 | 36.00 | 36.00 | 34.47 | 33.38 | 32.00 | 32.00 | 32.73 | 34.65 | 34.71 | 32.59 | 31.28 | 33.82  |
| 2562  | 31.00 | 30.32 | 29.00 | 29.67 | 30.00 | 29.58 | 29.00 | 29.00 | 29.00 | 29.00 | 29.00 | 27.89 | 29.37  |
| 2563  | 27.14 | 28.00 | 28.00 | 28.33 | 29.00 | 29.00 | 29.86 | 30.00 | 30.00 | 30.00 | 30.00 | 29.95 | 29.11  |
| 2564  | 29.00 | 29.89 | 30.70 | 31.00 | 31.94 | 32.00 | 32.00 |       |       |       |       |       | 30.93  |
| <b>5. ปลาป่น โปรตีน 65% F.O.B. ตลาดเปรู (เหรียญสหรัฐ/ตัน)</b> |       |       |       |       |       |       |       |       |       |       |       |       |        |
| 2561  | 1,569 | 1,545 | 1,472 | 1,403 | 1,257 | 1,304 | 1,343 | 1,280 | 1,275 | 1,278 | 1,240 | 1,230 | 1,350  |
| 2562  | 1,230 | 1,223 | 1,200 | 1,295 | 1,307 | 1,290 | 1,275 | 1,142 | 1,060 | 1,060 | 1,077 | 1,112 | 1,189  |
| 2563  | 1,242 | 1,360 | 1,437 | 1,460 | 1,460 | 1,415 | 1,148 | 1,111 | 1,130 | 1,209 | 1,248 | 1,278 | 1,292  |
| 2564  | 1,305 | 1,364 | 1,375 | 1,343 | 1,419 | 1,416 | 1,383 |       |       |       |       |       | 1,372  |
| <b>6. ปลาป่น โปรตีน 60% F.O.B. ตลาดเปรู (คิดเป็นเงินบาท)</b>  |       |       |       |       |       |       |       |       |       |       |       |       |        |
| 2561  | 46.43 | 45.12 | 42.71 | 40.77 | 37.31 | 39.31 | 41.44 | 39.26 | 38.60 | 38.84 | 37.94 | 37.39 | 40.43  |
| 2562  | 36.31 | 35.52 | 35.32 | 38.27 | 38.58 | 35.40 | 34.86 | 32.61 | 30.08 | 29.88 | 30.30 | 31.22 | 34.03  |
| 2563  | 35.11 | 39.54 | 39.23 | 44.21 | 43.42 | 40.95 | 33.52 | 32.18 | 32.88 | 29.22 | 35.31 | 30.20 | 36.31  |
| 2564  | 36.35 | 37.98 | 39.28 | 39.04 | 41.21 | 41.27 | 41.81 |       |       |       |       |       | 39.56  |

ที่มา : 1. สมาคมผู้ผลิตปลาป่นไทย 2-4 กรมการค้าภายใน, 5-6 www.cmegroup.com