



เดือนมิถุนายน และแนวโน้มน้เดือนกรกฎาคม 2552



สำนักส่งเสริมการค้าสินค้าเกษตร

30 มิถุนายน 2552

สารบัญ

สถานการณ์สินค้าเกษตร	หน้า
ภาพรวม	1
สถานการณ์รายกลุ่มสินค้า	3
การช่วยเหลือด้านการตลาดสินค้าเกษตรของ คชก.	7
ราคารับจำนำ	11
ข้อมูลรายสินค้า	
กลุ่มสินค้าผลิตเพื่อส่งออก	
1. ข้าว	14
2. มันสำปะหลัง	25
3. ยางพารา	29
4. ไข่เนื้อ	33
5. กุ้ง	35
6. สับปะรด	38
กลุ่มสินค้าผลิตเพื่อบริโภคภายในประเทศ	
7. ข้าวโพดเลี้ยงสัตว์	41
8. กาแฟ	46
9. ปาล์มน้ำมัน	51
10. มะพร้าว	56
11. ทุเรียน	62
12. เงาะ	65
13. มังคุด	68
14. ลิ้นจี่	71
15. สุกกร	74
16. ไข่ไก่	76
17. เกล็ดทะเล	78

	หน้า
กลุ่มสินค้าที่ต้องนำเข้า	
18. ถั่วเหลือง	81
19. กากถั่วเหลือง	85
20. ปลาป่น	89
อัตราแลกเปลี่ยนเงินดอลลาร์สหรัฐ	93

สรุปสถานการณ์สินค้าเกษตรเดือนมิถุนายน และแนวโน้มเดือนกรกฎาคม 2552

1. ภาพรวมสถานการณ์ปัจจุบัน

ภาวะตลาดสินค้าเกษตรในช่วงเดือนมิถุนายน 2552 *ข้าวนาปรัง* ยังอยู่ในช่วงผลผลิตออกสู่ตลาดมาก แต่การรับจำนำของรัฐช่วยให้เกษตรกรยังขายผลผลิตได้ราคาดี *พืชน้ำมันและวัตถุดิบอาหารสัตว์มันสำปะหลัง* เป็นช่วงปลายฤดูผลผลิตออกสู่ตลาดน้อย เกษตรกรเริ่มเพาะปลูกมันฤดูใหม่ ขณะที่ความต้องการของตลาดยังมีอยู่ ราคามีแนวโน้มปรับตัวสูงขึ้น *ข้าวโพดเลี้ยงสัตว์* อยู่ในช่วงเพาะปลูกข้าวโพดฤดูใหม่ ผลผลิตฤดูเก่าส่วนใหญ่อยู่ในมือผู้ค้าซึ่งทยอยจำหน่ายออกสู่ตลาดเพื่อรองรับผลผลิตฤดูใหม่ *ปาล์มน้ำมัน* แม้ว่าจะเป็นช่วงผลผลิตออกสู่ตลาดมากแต่ปริมาณยังไม่มากเท่าที่ประเมินไว้ ขณะที่ภาวะการค้าชะลอตัวลงตามภาวะการค้าในตลาดโลก ราคามีแนวโน้มอ่อนตัวลง *มะพร้าวผล* ผลผลิตออกสู่ตลาดน้อยลง แต่เนื่องจากเป็นช่วงฤดูกาลผลไม้ การบริโภคขนมที่ทำจากมีมะพร้าวมีน้อยลงขณะที่ความต้องใช้แปรรูปเป็นกะทิสำเร็จรูปยังมีอย่างต่อเนื่อง ราคามีแนวโน้มอ่อนตัวลง *ปศุสัตว์และประมง สุนัข ไก่เนื้อ และ ไข่ไก่* ผลผลิตมีแนวโน้มออกสู่ตลาดมากขึ้นตามสภาพอากาศที่เย็นลง ซึ่งจะมีผลทำให้ราคาอ่อนตัวลง *กุ้งขาว* ผลผลิตฤดูใหม่ออกสู่ตลาดมากขึ้น แต่การค้าซบเซา ราคาอ่อนตัวลง *ผลไม้ สับปะรด* ผลผลิตออกสู่ตลาดมาก ขณะที่ความต้องการของโรงงานมีอย่างต่อเนื่อง ราคายังอยู่ในเกณฑ์ดี *เงาะ ทุเรียน มังคุด* เป็นช่วงปลายฤดูผลไม้ภาคตะวันออก ส่วนผลผลิตภายใต้จะออกสู่ตลาดมากช่วงเดือนกรกฎาคม - สิงหาคม ราคามีแนวโน้มอ่อนตัวลง

ภาวะการผลิตสินค้าเกษตรของโลก (ณ มิ.ย.52) กระทรวงเกษตรของสหรัฐฯ (USDA) ได้คาดการณ์การผลิตสินค้าเกษตรสำคัญฤดูกาลผลิต ปี 2552/53 ไว้ดังนี้

1. *พืชน้ำมัน* ผลผลิตพืชน้ำมัน ปี 2552/53 มีประมาณ 403.58 ล้านตัน มากกว่าปี 2551/52 ที่มีผลผลิต 376.65 ล้านตัน เพิ่มขึ้นร้อยละ 7.15 พืชน้ำมันส่วนใหญ่มีผลผลิตลดลงยกเว้นถั่วเหลืองที่คาดว่าจะมีปริมาณเพิ่มขึ้นมาก โดยจำแนกผลผลิตรายชนิดได้ดังนี้ ถั่วเหลือง จะมีผลผลิตประมาณ 241.67 ล้านตัน เพิ่มขึ้นจากปีที่ผ่านมา 30.76 ล้านตัน (+14.58%) เมล็ดเรปซิด 55.48 ล้านตัน ลดลง 2.07 ล้านตัน (-3.59%) เมล็ดทานตะวัน 31.76 ล้านตัน ลดลง 1.04 ล้านตัน (-3.17%) ถั่วลิสง 33.51 ล้านตัน ลดลง 0.59 ล้านตัน (-1.73%) เมล็ดฝ้าย 41.16 ล้านตัน ลดลง 0.14 ล้านตัน (-0.33%) สำหรับ เนื้อมะพร้าวแห้ง คาดว่าจะมีผลผลิตเท่าปีที่ผ่านมาประมาณ 5.88 ล้านตัน ส่วน เมล็ดในปาล์ม และ น้ำมันปาล์ม มีผลผลิต 11.95 และ 44.95 ล้านตัน เพิ่มขึ้นจากปีที่ผ่านมา 0.13 และ 2.19 ล้านตัน หรือคิดเป็นร้อยละ 1.10 และ 5.12 ตามลำดับ

2. *ธัญพืช* ผลผลิตข้าวสาลี ปี 2552/53 จะมีประมาณ 656.06 ล้านตัน ลดลงจากปีที่ผ่านมา 26.12 ล้านตัน (-3.83%) ประเทศที่มีผลผลิตลดลงมาก ได้แก่ สหรัฐฯ ลดลง 13.17 ล้านตัน(-19.36%) รัสเซีย 4.70 ล้านตัน (-7.38%) ยูเครน 7.90 ล้านตัน (-30.50%) เนื่องจากผลผลิตในปีที่ผ่านมามีมากราคาอยู่ในระดับต่ำ เกษตรกรหันไปปลูกข้าวโพดและถั่วเหลืองที่มีราคาดีกว่ามากขึ้น ส่วน *ธัญพืชเมล็ดหยาบ* ในปี 2552/53 จะ

มีผลผลิตประมาณ 1,074.50 ล้านตัน ลดลงจากปีที่ผ่านมา 23.31 ล้านตัน (2.12%) ซึ่งรัฐผู้ซื้เมล็ดหยาบทุกชนิดมีปริมาณลดลง โดย ข้าวโพดเลี้ยงสัตว์ มีผลผลิต 781.46 ล้านตัน ลดลง 4.22 ล้านตัน (-1.37%) ข้าวบาเลย์ 142.90 ล้านตัน ลดลง 11.03 ล้านตัน (-7.17%) ข้าวไรน์ 15.72 ล้านตัน ลดลง 1.60 ล้านตัน (-9.211%) ข้าวโอ๊ต 24.06 ล้านตัน ลดลง 2.61 ล้านตัน (-9.77%) และ ข้าวฟ่าง 61.69 ล้านตัน ลดลง 0.24 ล้านตัน (-0.54%) ตามลำดับ

3. **ข้าวสาร** USDA คาดการณ์ผลผลิตข้าวของโลกปีการผลิต 2552/53 มีประมาณ 448.51 ล้านตันข้าวสาร เพิ่มขึ้นจากปี 2551/52 ประมาณ 4.62 ล้านตัน (+1.04%) ซึ่งเป็นการเพิ่มติดต่อกันเป็นปีที่ 4 นับจากปี 2548/49 เป็นต้นมา ทั้งนี้เนื่องจากรัฐบาลของประเทศที่เป็นผู้ส่งออกและประเทศผู้นำเข้าได้ใช้มาตรการกระตุ้นเกษตรกรให้ปลูกข้าวเพิ่มขึ้น โดยให้สิทธิประโยชน์ต่างๆ เช่น *อินเดีย และ บังกลาเทศ* อุดหนุนปัจจัยการผลิต (subsidizing input cost) และ/หรือเพิ่มระดับราคาที่ทำให้ความช่วยเหลือ (procurement price) *ไทย* รัฐตั้งราคาจำหน่ายในระดับสูง เป็นต้น ขณะที่ความต้องการบริโภคคาดว่าจะมีประมาณ 433.430 ล้านตัน (เพิ่มขึ้น 8.806 ล้านตัน) ส่งผลให้สต็อกปลายปีมีปริมาณเพิ่มขึ้นเป็น 94.993 ล้านตัน โดยเฉพาะอินเดียจะมีสต็อกเพิ่มขึ้นเกือบเท่าตัวเมื่อเทียบกับปี 2550 ที่มีสต็อก 11.43 ล้านตัน แต่ในปี 2553 คาดว่าจะมีสต็อกถึง 19.50 ล้านตัน ทั้งนี้ เป็นผลจากการที่รัฐบาลอินเดียใช้มาตรการจำกัดการส่งออกในช่วงที่ผ่านมา แต่แนวโน้มที่ประเทศผู้ผลิตสำคัญจะยืดหยุ่นให้มีการส่งออกได้มากขึ้น จะส่งผลทำให้ราคาข้าวในตลาดโลกอ่อนตัวลง ปัจจุบันราคาข้าวไทย 100% ชั้น 2 (100B f.o.b.) ในตลาดโลกปรับตัวสูงขึ้นจากเดือนที่ผ่านมา มาอยู่ที่ตันละ 583 เหรียญ สหรัฐ สำหรับการค้าข้าวของโลกในปี 2552/53 USDA ได้ประมาณการว่าจะมี 29.615 ล้านตัน มากกว่าการค้าในปี 2551/52 ที่มีการค้าประมาณ 28.960 ล้านตัน โดยคาดว่าจะเป็นการส่งออกของไทย 8.5 ล้านตัน เวียดนาม 5.0 ล้านตัน ปากีสถาน 3.3 ล้านตัน อินเดีย 4.0 ล้านตัน และ จีน 1.3 ล้านตัน

2. แนวโน้มสถานการณ์เดือนกรกฎาคม 2552

แนวโน้มสถานการณ์สินค้าเกษตรสำคัญในเดือนกรกฎาคม 2552 **ข้าวนาปรัง** ผลผลิตออกสู่ตลาดในปริมาณที่น้อยลง ราคาอยู่ในเกณฑ์ดีเนื่องจากมีมาตรการรับจำนำรองรับ **มันสำปะหลัง** เป็นช่วงปลายฤดูผลผลิตออกสู่ตลาดน้อย ส่วนมันฤดูใหม่อยู่ระหว่างการเจริญเติบโต ราคามีแนวโน้มปรับตัวสูงตามภาวะการผลิตและการส่งออกที่มีแนวโน้มดีขึ้น **ข้าวโพดเลี้ยงสัตว์** อยู่ในช่วงเพาะปลูกข้าวโพดฤดูใหม่ ผู้ค้าทยอยนำผลผลิตที่ซื้อเก็บไว้ออกจำหน่าย ราคามีแนวโน้มปรับตัวสูงขึ้น **ปาล์มน้ำมัน** แม้ว่าจะเข้าสู่ช่วงผลผลิตออกสู่ตลาดมาก แต่ปริมาณยังไม่มากเท่าที่คาดการณ์ไว้ ประกอบกับภาวะการค้าในตลาดโลกชะลอตัว ราคามีแนวโน้มอ่อนตัวลง **มะพร้าวผล** ผลผลิตออกสู่ตลาดไม่มาก ขณะที่ความต้องการใช้ยังมีอย่างต่อเนื่อง แนวโน้มราคาอยู่ในเกณฑ์ดี **ปศุสัตว์และประมง** **สุกร ไข่เนื้อ และไข่ไก่** ผลผลิตออกสู่ตลาดมากขึ้นตามสภาพอากาศที่เย็นลง ราคามีแนวโน้มอ่อนตัวลง แต่ยังอยู่ในเกณฑ์ดี **กุ้ง** ผลผลิตกุ้งขาวฯ ออกสู่ตลาดมากขึ้น ราคาอ่อนตัวลง **ผลไม้** **เงาะ ทุเรียน และมังคุด** ภาควิได้ออกสู่ตลาดมาก (ก.ค.- ส.ค.52) ราคาจะอ่อนตัวลงตามภาวะการผลิต

ส่วน *ลำไย* ผลผลิตตามฤดูกาลของแหล่งผลิตภาคเหนือจะเริ่มออกสู่ตลาด คาดว่าจะมีปริมาณมากจนอาจเกิดปัญหาด้านราคา

3. แนวโน้มสถานการณ์รายกลุ่มสินค้า

3.1 กลุ่มสินค้าที่ผลิตเพื่อส่งออก สถานการณ์สินค้าเกษตรที่สำคัญ ได้แก่

- **ข้าวนาปรัง** ปริมาณผลผลิตออกสู่ตลาดลดลง โดยในช่วงเดือน กรกฎาคม – สิงหาคม คาดว่าจะมีผลผลิตออกสู่ตลาดประมาณ ร้อยละ 21 ของผลผลิตรวม หรือคิดเป็นข้าวเปลือกประมาณ 1.5 – 1.8 ล้านตัน ในขณะที่ภาครัฐมีมาตรการจํานํารองรับปัญหาด้านราคาของเกษตรกร โดยกำหนดราคารับจํานําดำเนินการตามชนิดข้าวเปลือกไว้ ดังนี้ ข้าวเปลือกเจ้า ความชื้นไม่เกิน 14.5% ต้นละ 10,800 - 12,000 บาท ข้าวเปลือกปทุมธานี ต้นละ 11,400 – 12,000 บาท ตามชั้นคุณภาพ และข้าวเปลือกเหนียว 10% ต้นละ 9,000 บาท ทั้งนี้รัฐบาลได้ขยายปริมาณรับจํานํามาจาก 4 ล้านตัน เป็น 6 ล้านตัน ให้สอดคล้องกับปริมาณผลผลิตข้าวเปลือกที่เพิ่มขึ้น

ผลการรับจํานํ่า ข้าวเปลือกนาปรัง (16 มี.ค. – 18 มิ.ย.52) รับจํานํ่าได้ปริมาณ 4,021,724 ตัน จํานํ่าเป็นข้าวเปลือกเจ้า 3,401,488 ตัน ข้าวเปลือกปทุมธานี 593,919 ตัน และข้าวเปลือกเหนียว 26,724 ตัน

ราคาข้าวเปลือก ราคาซื้อขายข้าวเปลือกในตลาดสำคัญ ณ วันที่ 24 มิถุนายน 2552 เป็นดังนี้ ข้าวเปลือกเจ้านาปรังต้นละ 9,500 – 10,000 บาท ข้าวเปลือกหอมมะลิ ต้นละ 13,800 – 14,700 บาท และข้าวเปลือกเหนียว ต้นละ 7,500 – 7,800 บาท ส่วนการคํ่าข้าวสาร ราคาซื้อขายเป็นดังนี้ ข้าวขาว 100% ชั้น 2 กระสอบละ 1,800 – 1,810 บาท ข้าวหอมมะลิ 100% ชั้น 2 กระสอบละ 2,800 – 2,810 บาท ข้าวเหนียว 10% เมล็ดขาว กระสอบละ 1,380 - 1,390 บาท ข้าวหนึ่ง 100% กระสอบละ 1,980 - 1,990 บาท

การส่งออก ในปี 2552 คาดว่าจะส่งออกข้าวได้ประมาณ 8.5 ล้านตัน โดยในช่วง 1 มกราคม – 19 มิถุนายน 2552 ส่งออกได้แล้ว 4.104 ล้านตัน ตํ่ากว่าปริมาณส่งออกในช่วงเดียวกันของปีที่ผ่านมา ที่มีปริมาณ 5.620 ล้านตัน หรือลดลงร้อยละ 26.98

- **มันสำปะหลัง** เป็นช่วงปลายฤดูการผลิต ปี 2551/52 ผลผลิตออกสู่ตลาดปะปรายเกษตรกรอยู่ระหว่างการเพาะปลูกมันฤดูการผลิตปี 2552/53 ซึ่งกระทรวงเกษตรฯ คาดว่าจะมีผลผลิต ประมาณ 29.47 ล้านตัน โดยเกษตรกรจะเริ่มขูดหัวมันออกจําหน่ายได้ตั้งแต่เดือน กันยายน 2552 เป็นต้นไป แนวโน้มราคานํ้ามันเชื้อเพลิงในตลาดโลกที่ปรับตัวสูงขึ้นและหากสูงขึ้นต่อไปอีก จะส่งผลดีต่อระดับราคาหัวมันสดที่เกษตรกรจะขายได้ในฤดูถัดไป อย่างไรก็ตาม รัฐบาลได้กำหนดมาตรการช่วยเหลือเกษตรกรผู้ปลูกมันฯ ไว้ล่วงหน้าโดยให้มีการประกันราคาหัวมันที่เกษตรกรจะขายได้ไว้ที่ กก.ละ 1.70 บาท หากได้ราคาต่ำกว่ารัฐจะจ่ายเงินชดเชยส่วนต่างราคาให้ รายละเอียดของมาตรการอยู่ระหว่างการพิจารณาของคณะกรรมการนโยบายมันสำปะหลัง สำหรับราคาหัวมันสดเชื้อแป้ง 25% ที่เกษตรกรขายได้ ณ โรงแปรง จ.นครราชสีมา วันที่ 24 มิถุนายน 2552 ปรับตัวสูงขึ้นจากราคาเฉลี่ย กก.ละ 1.30 บาท ในเดือนพฤษภาคม เป็น กก.ละ 1.32 - 1.42

บาท และต่ำกว่าราคารับจำหน่ายของภาครัฐในเดือนสุดท้าย ที่มีราคา กก.ละ 2.05 บาท ผลการรับจำหน่าย (ณ 19 มิ.ย.52) มีปริมาณ 11,712,028 ตัน จำแนกเป็น การรับจำหน่าย ณ โรงแปรง 3,597,696 ตัน และลานมัน 8,114,332 ตัน

- **ไก่อื้อ** ผลผลิตมีออกสู่ตลาดมากขึ้นตามสภาพอากาศที่เย็นลง ขณะที่ความต้องการบริโภคมีปริมาณเพิ่มขึ้นจากภาวะปกติเนื่องจากผู้บริโภคหันมาบริโภคเนื้อไก่ทดแทนเนื้อสุกรที่มีราคาสูง ส่วนการออกส่งคาดว่าจะมีแนวโน้มปรับตัวดีขึ้นในช่วงครึ่งปีหลังที่ประเทศผู้นำเข้ามักจะมีคำสั่งซื้อเพื่อไว้ใช้ใน ช่วงปีใหม่ สำหรับราคาไก่มีชีวิตหน้าโรงฆ่า ปัจจุบัน(24 มิ.ย.52) กก.ละ 38 - 39 บาท อ่อนตัวลงจากเดือนก่อน (เฉลี่ยกก.ละ 38.64 บาท/กก.) เล็กน้อย

- **กุ้ง** ผลผลิตกุ้งขาวฯ ฤดูใหม่ออกสู่ตลาดมาก ขณะที่การส่งออกมีแนวโน้มค่อนข้างดี เนื่องจากประเทศจีนและเวียดนามมีปัญหาการเลี้ยงทำให้ผลผลิตมีน้อย ซึ่งจะส่งผลดีต่อการส่งออกกุ้งฯ ของไทย โดยในช่วงเดือนมกราคม – เมษายน 2552 ไทยส่งออกกุ้งฯ ได้ประมาณ 100,000 ตัน (เมื่อถึงต้น) สูงกว่าช่วงเดียวกันของปีที่ผ่านมาร้อยละ 8.7 ปัจจุบัน (24 มิ.ย.52) ราคากุ้งขาวฯ (ขนาด 60 ตัว/กก.) ณ ตลาดกลางสมุทรสาคร กก.ละ 100 บาท อ่อนตัวลงจากราคาเฉลี่ยเดือนพฤษภาคม ที่มีราคาเฉลี่ย กก.ละ 112 บาท สำหรับการช่วยเหลือเกษตรกรผู้เลี้ยงกุ้งที่ต้องประสบปัญหาาราคาจำหน่ายกุ้งอ่อนตัวลงมาก คณะกรรมการ คชก. ได้อนุมัติเงินหมุนเวียน 600 ล้านบาท ให้กรมส่งเสริมสหกรณ์ ใช้ดำเนินโครงการรวบรวมผลผลิตกุ้งด้วยระบบสัญญาซื้อขายล่วงหน้า (contract farming) ระหว่างสหกรณ์ / ชุมชุมสหกรณ์ / เกษตรกรผู้เลี้ยงกับโรงงานแปรรูป/ ผู้ส่งออก ปริมาณเป้าหมาย 30,000 ตัน ระยะเวลาดำเนินการ กรกฎาคม 2552 – มิถุนายน 2553

3.2 กลุ่มสินค้าที่ผลิตเพื่อบริโภคภายในประเทศ สถานการณ์สินค้าเกษตรที่สำคัญ ได้แก่

- **ข้าวโพดเลี้ยงสัตว์** อยู่ในช่วงเพาะปลูกข้าวโพดฤดูใหม่ ผู้ค้าที่ซื้อผลผลิตเก็บไว้เริ่มทยอยนำข้าวโพดในสต็อกออกจำหน่ายเพื่อเตรียมรับซื้อข้าวโพดฤดูใหม่ ซึ่งคาดว่าเกษตรกรจะเก็บเกี่ยวและนำออกสู่ตลาดได้ตั้งแต่เดือนกรกฎาคมเป็นต้นไป สำหรับผลผลิตปี 2552/53 กระทรวงเกษตรฯ คาดว่าจะมีปริมาณ 4.25 ล้านตัน ใกล้เคียงกับปี 2551/52 ที่มีผลผลิต 4.248 ล้านตัน โดยผลผลิตจะออกสู่ตลาดมากช่วงเดือนสิงหาคม – พฤศจิกายน 2552 ราคาที่เกษตรกรขายได้ จ.เพชรบูรณ์ (ณ 24 มิ.ย.52) กก.ละ 6.58 – 6.67 บาท สูงกว่าราคาเฉลี่ยเดือนพฤษภาคม ที่มีราคา กก.ละ 6.47 บาท

- **ปาล์มน้ำมัน** เป็นช่วงที่ผลปาล์มจะออกสู่ตลาดมากอย่างต่อเนื่องจนถึงเดือนพฤศจิกายน โดยในช่วงเดือนกรกฎาคม – สิงหาคม จะมีผลผลิตออกสู่ตลาดได้ประมาณ ร้อยละ 20 ของผลผลิตรวม หรือคิดเป็นผลปาล์มประมาณ 1.8 – 2.0 ล้านตัน หรือน้ำมันดิบ (17%) ประมาณ 0.3 ล้านตัน ปัจจุบันราคาผลปาล์มสด (17%) ที่เกษตรกรขายได้ ณ 24 มิถุนายน 2552 กก.ละ 4.20 – 4.70 บาท อ่อนตัวลงจากราคาเฉลี่ยเดือนพฤษภาคม ที่มีราคาเฉลี่ย กก.ละ 4.70 บาท แนวโน้มราคาจะอ่อนตัวลงอีกตามปริมาณผลผลิตที่จะมีมากในช่วงต่อไป

- **มะพร้าว** มะพร้าวผลมีออกสู่ตลาดน้อย เนื่องจากต้นมะพร้าวได้รับผลกระทบจากสภาพอากาศแห้งแล้งในช่วงที่ผ่านมา ขณะที่ความต้องการบริโภคในช่วงนี้ลดลงจากการที่ผู้บริโภคหันไปบริโภคผลไม้ตามฤดูกาลที่มีออกสู่ตลาดหลายชนิดและมีปริมาณมากแทนการบริโภคขนมที่มีมะพร้าวเป็นองค์ประกอบ ราคาซื้อขายมะพร้าวผลและเนื้อมะพร้าวแห้งยังอยู่ในเกณฑ์ดี ปัจจุบัน (24 มิ.ย.52) ราคาขายส่งมะพร้าวผล ตลาด กทม. (ทับสะแกผลใหญ่ปอกเปลือก) ผลละ 10.00 – 10.50 บาท อ่อนตัวลงจากเดือนพฤษภาคม ที่มีราคาเฉลี่ย ผลละ 11.92 บาท ส่วนราคาเนื้อมะพร้าวแห้ง 90% กก.ละ 16.80 - 17.00 บาท ใกล้เคียงกับราคาเฉลี่ยเดือนพฤษภาคมที่มีราคาเฉลี่ย กก.ละ 16.02 บาท ในเดือนพฤษภาคม เป็น กก.ละ 17.00 – 17.50 บาท

- **สุกรมีชีวิต และ ไก่** ผลผลิตจะออกสู่ตลาดมากขึ้นผลจากสภาพอากาศที่เย็นลงช่วยให้การเติบโตของสุกรและไก่ดีขึ้นกว่าช่วงที่ผ่านมา ปัจจุบัน (24 มิ.ย.52) ราคาสุกรมีชีวิต กก.ละ 57 – 58 บาท อ่อนตัวลงเมื่อเทียบกับราคาในเดือนพฤษภาคม ที่มีราคาเฉลี่ย กก.ละ 61.89 บาท ส่วน ราคาไข่ไก่เบอร์ 3 (ขายส่ง) ฟองละ 2.50 – 2.60 บาท อ่อนตัวลงเล็กน้อยเมื่อเทียบกับราคาเฉลี่ยในเดือนที่ผ่านมา ที่มีราคาเฉลี่ย ฟองละ 2.51 บาท แนวโน้มราคาคาดว่าจะเคลื่อนไหวไม่มากนักแม้ว่าปริมาณจะมากขึ้น เนื่องจากสุกรมีความต้องการจากประเทศเพื่อนบ้านรองรับอยู่ในส่วนราคาไข่อยู่ในระดับที่เกษตรกรพออยู่ได้เท่านั้นแล้ว

- **พืชผักและผลไม้ มะนาว** ผลผลิตมะนาวฤดูใหม่ออกสู่ตลาดมาก ราคาซื้อขายอ่อนตัวลง โดยราคาในแหล่งผลิต จ. เพชรบุรี (24 มิ.ย.52) เฉลี่ยผลละ 0.50 – 1.00 บาท (ขนาดกลางถึงใหญ่) **สับปะรด** อยู่ในช่วงผลผลิตรุ่น 1 ออกสู่ตลาดมาก ขณะที่โรงงานยังมีความต้องการสม่ำเสมอ ราคาสับปะรดที่เกษตรกรขายได้อ่อนตัวลงแต่ยังอยู่ในเกณฑ์ดี โดยราคาสับปะรดที่โรงงานรับซื้อ (จ.ประจวบคีรีขันธ์) เมื่อวันที่ 24 มิถุนายน เฉลี่ย กก.ละ 5.27 บาท อ่อนตัวลงจากราคาเฉลี่ยเดือนพฤษภาคม ที่มีราคาเฉลี่ย กก.ละ 5.93 บาท **ผลไม้เงาะ มังคุด ทูเรียน** เป็นช่วงปลายฤดูผลไม้ภาคตะวันออก ส่วนผลไม้ภาคใต้เริ่มมีออกสู่ตลาดบ้างแล้ว และจะออกมากช่วงเดือนกรกฎาคม – สิงหาคม ระดับราคาที่เกษตรกรขายได้ เดือนมิถุนายน สับปะรดที่ 3 ราคาเงาะเกรดคละ กก.ละ 7.28 บาท (มิ.ย.51 กก.ละ 8.41 บาท) มังคุด กก.ละ 8.70 บาท (มิ.ย.51 กก.ละ 9.16 บาท) ทูเรียน พันธุ์หอมทอง กก.ละ 16.03 บาท พันธุ์ชะนี กก.ละ 7.80 บาท (มิ.ย.51 กก.ละ 19.95 และ 11.67 บาท ตามลำดับ) **ลำไย** ผลผลิตลำไยทั้งประเทศคาดว่าจะมีประมาณ 547,100 ตัน เป็นผลผลิตภาคเหนือประมาณร้อยละ 80 หรือคิดเป็นผลผลิตประมาณ 400,000 -430,000 ตัน โดยผลผลิตจากแหล่งผลิตภาคเหนือจะเริ่มออกสู่ตลาดตั้งแต่เดือนกรกฎาคมเป็นต้นไป ซึ่งจะออกมากในช่วงสั้นๆ ระหว่างเดือนกรกฎาคม – สิงหาคม จนอาจเกิดปัญหาราคาได้

3.3 กลุ่มสินค้าที่ต้องนำเข้า สถานการณ์สินค้าเกษตรที่สำคัญ ได้แก่

- **ถั่วเหลือง** USDA ได้คาดการณ์ผลผลิตถั่วเหลืองของโลกในปี 2552/53 ว่าจะมีประมาณ 241.672 ล้านตัน เพิ่มขึ้นจากปีก่อนถึง 30.761 ล้านตัน หรือเพิ่มขึ้นร้อยละ 14.58 สำหรับราคาซื้อขายถั่วเหลืองสหรัฐฯ (f.o.b. Gulf) สัปดาห์แรกเดือนมิถุนายน 2552 ปรับตัวสูงขึ้นมาอยู่ที่เฉลี่ย ตันละ 473

เหรียญ สรอ. ตามปริมาณสต็อกที่ลดลงมากหลังจากส่งออกไปจีน (ณ 28 พ.ค.52 สหรัฐฯ ส่งออกถั่วเหลืองไปจีนแล้ว 18.5 ล้านตัน มากกว่าปีที่ผ่านมาที่ส่งออกไป 13.5 ล้านตัน) สำหรับการผลิตของไทย เป็นช่วงปลายฤดูถั่วเหลือง ผลผลิตมีน้อย เกษตรกรส่วนใหญ่อยู่ระหว่างการเพาะปลูกถั่วฝักยาวฤดูการผลิตปี 2552/53 ซึ่งคาดว่าจะเก็บเกี่ยวและนำออกสู่ตลาดได้ตั้งแต่ช่วงปลายเดือนกรกฎาคม เป็นต้นไป ในเบื้องต้นกระทรวงเกษตรคาดว่าในปี 2552/53 จะมีผลผลิตถั่วเหลือง ประมาณ 0.204 ล้านตัน (ถั่วฝักประมาณ 0.07 ล้านตัน ถั่วเหลืองประมาณ 0.134 ล้านตัน) สำหรับราคาเมล็ดถั่วเหลือง ปัจจุบัน (24 มิ.ย.52) ราคาเมล็ดถั่วเหลืองขายส่งตลาด กทม. เกรดสกัดน้ำมัน กก.ละ 19.75 – 20.00 บาท ปรับตัวสูงขึ้นจากราคาเดือนพฤษภาคม ที่มีราคาเฉลี่ย กก.ละ 17.35 บาท

- **กากถั่วเหลือง** ผลผลิตกากถั่วเหลืองโลกปี 2552/53 คาดว่าจะมีปริมาณ 158.378 ล้านตัน มากกว่าปีที่ผ่านมา(151.431 ล้านตัน) เมื่อรวมกับสต็อกปลายปียกมา จำนวน 4.72 ล้านตัน แล้วจะมีผลผลิตกากถั่วฯ ประมาณ 163.098 ล้านตัน ในขณะที่ความต้องการใช้มีประมาณ 157.608 ล้านตัน สำหรับราคาขายส่งกากถั่วเหลือง ที่ผลิตในประเทศ (เมล็ดนำเข้า) ปัจจุบัน (24 มิ.ย.52) ราคา กก.ละ 17.40 – 17.70 บาท ปรับตัวสูงขึ้นจากเดือนที่ผ่านมาที่มีราคาเฉลี่ย กก.ละ 16.81 บาท แนวโน้มราคาจะปรับสูงขึ้นอีกตามความต้องการของตลาด โดยเฉพาะจีนที่คาดว่าจะมีการนำเข้าเมล็ดถั่วเหลืองมากขึ้น

- **ปลาป่น** วัตถุประสงค์ในการผลิตมีน้อยเนื่องจากเข้าช่วงมรสุม ทำให้ผลผลิตปลาป่นมีน้อย ขณะที่ความต้องการใช้ยังมีมาก ราคาปลาป่นเคลื่อนไหวไม่มากนัก โดยราคาปลาป่นโปรตีน 60% ลงมา กลิ่นเบอร์ 2 (ณ 24 มิ.ย.52) อ่อนตัวลงจากเฉลี่ยเดือน พฤษภาคม ที่มีราคา กก.ละ 32.66 บาท เหลือ กก.ละ 32.20 บาท แนวโน้มราคาปลาป่นจะยังอยู่ในเกณฑ์ดี

4. มาตรการแก้ไขปัญหา/การช่วยเหลือผ่านกองทุนรวมเพื่อช่วยเหลือเกษตรกร

การให้ความช่วยเหลือด้านการตลาดสินค้าเกษตร (ด้านการตลาด) ปีงบประมาณ 2552 คชก. ได้อนุมัติเงินกองทุนรวมฯ เพื่อดำเนินการช่วยเหลือสินค้าเกษตรแล้ว (ณ 24 มิ.ย. 52) 5 สินค้า ได้แก่

- 1) ข้าว โครงการรับจำนำข้าวเปลือกนาปี ปีการผลิต 2551/52 วงเงิน 726.411 ล้านบาท และโครงการรับจำนำข้าวเปลือกนาปรัง ปี 2552 วงเงิน 1,156.3666 ล้านบาท
- 2) มันสำปะหลัง วงเงิน 416.284 ล้านบาท
- 3) ข้าวโพดเลี้ยงสัตว์ วงเงิน 126.25 ล้านบาท
- 4) ปาล์มน้ำมัน วงเงิน 48.978 ล้านบาท
- 5) ลิ้นจี่ วงเงิน 46.11 ล้านบาท
- 6) ลำไย โครงการบริหารจัดการลำไยอบแห้ง ปี 2546 วงเงิน 14.15 ล้านบาท และโครงการบริหารจัดการลำไย ปี 2552 569.05 ล้านบาท
- 7) กุ้งขาวแวนนาไม วงเงิน 600 ล้านบาท และ
- 8) ผลไม้ภาคใต้ วงเงิน 375.658 ล้านบาท รวมเป็นเงินทั้งสิ้น 4,079.2576 ล้านบาท

สำนักส่งเสริมการค้าสินค้าเกษตร

มิถุนายน 2552

วงเงินช่วยเหลือด้านการตลาดสินค้าเกษตร

AO8 : วงเงินชก.50

หน่วย : ล้านบาท

สินค้า	ปี 2546	ปี 2547	ปี 2548	ปี 2549	ปี 2550	ปี 2551	ปี 2552
1 ข้าว	2,608.692	5,883.549	2,753.289	4,477.610	3,880.730	2,657.900	1,882.778
2 ข้าวโพดเลี้ยงสัตว์	225.413	959.845	617.000		13.785		126.250
3 มันสำปะหลัง	116.107	1,612.056	3,833.670	1,200.000	1,820.229	1,417.860	416.284
4 ปาล์มน้ำมัน							48.978
5 มะพร้าว							
6 กาแฟ	21.308	83.500	177.192	116.773	4.100		
7 หอมแดง					125.000		
8 กระเทียม			796.000			300.000	
9 หอมหัวใหญ่		243.000					
10 ลูกเดือย							
11 ไข่ไก่				70.000			
12 ไข่เนื้อ							
13 สุกกร					20.000		
14 ปลาโอ							
15 ปลาเป็ด							
16 กุ้งกุลาดำ		415.126	300.000				
17 กุ้งขาว, กุ้งก้ามกราม			10.000		315.580		600.000
18 เกล็ดทะเล							
19 ปอ							
20 ผลไม้	672.500					91.800	375.658
21 สับปะรด				100.000			
22 ทูเรียน							
23 ลิ้นจี่		110.000					46.110
24 ลำไย	611.330	485.056	708.968	659.705	254.810	33.720	583.300
25 เงาะ			32.000				
26 มังคุด							
27 เงาะ มังคุด ทูเรียน		320.000					
28 ลองกอง			366.700				
29 มะละกอ							
30 มะนาว							
31 พริกแห้ง							
32 อ้อยและน้ำตาลทราย							
33 น้ำมันดิบ							
34 อื่น ๆ	5.000			300.000			
35 เครื่องอบฯ							
36 เตอบลำไย							
37 มาตรฐานลำไย							
38 พัฒนาคุณภาพมันฯ							
รวมทั้งสิ้น	4,260.350	10,112.132	9,594.819	6,924.088	6,434.234	4,501.280	4,079.358

* หมายเหตุ : ปี 2548 ใช้เงินทุน 8,070.249 ล้านบาท และเงินบกลาง 1,524.570 ล้านบาท

ราคาเฉลี่ยสินค้าเกษตรสำคัญที่เกษตรกรขายได้ ปี 2547 - 2552

F: ราคา F: ราคาเฉลี่ยจัดกลุ่ม 50 D:AO 9

ปี	สินค้า	ราคาเฉลี่ย															พ.ค.	(24 มิ.ย.52)
		ปี 2547			ปี 2548			ปี 2549			ปี 2550			ปี 2551				
		เฉลี่ย	สูงสุด	ต่ำสุด	เฉลี่ย	สูงสุด	ต่ำสุด	เฉลี่ย	สูงสุด	ต่ำสุด	เฉลี่ย	สูงสุด	ต่ำสุด	เฉลี่ย	สูงสุด	ต่ำสุด		
1	กลุ่มสินค้าผลิตเพื่อการส่งออก																	
	ข้าวเปลือกนาปรัง (บาท/ตัน)	5,408	5,913	4,795	6,653	6,863	6,355	6,537	6,757	5,803	6,197	6,268	6,137	12,165	13,445	10,478	9,906	9,500-10,500
			ต.ค.	ก.พ.		ต.ค.	มี.ค.		มี.ค.	ต.ค.		เม.ย.	มี.ค.		เม.ย.	มี.ค.		
	ข้าวเปลือกนาปี (บาท/ตัน)	5,568	6,068	4,704	6,516	6,800	6,190	6,495	5,987	6,788	6,468	6,746	6,268	8,410	9,445	6,805	-	-
			ธ.ค.	ม.ค.		พ.ย.	ม.ค.		พ.ย.	ม.ค.-มี.ค.		ธ.ค.	ม.ค.		ธ.ค.	ม.ค.		
	ข้าวเปลือกหอมมะลิ (บาท/ตัน)	8,423	9,567	7,178	7,858	8,014	7,683	8,392	9,023	7,500	9,092	10,297	8,680	13,998	18,576	10,500	13,932	14,600-14,700
			เม.ย.	ต.ค.		ก.ย.	พ.ย.		ก.ย.	ม.ค.		ธ.ค.	ม.ค.		พ.ค.	ม.ค.		
	ข้าวเปลือกเหนียว (บาท/ตัน)	6,425	6,742	5,940	6,228	6,500	5,700	8,595	10,567	6,774	11,593	12,700	9,041	8,654	12,664	6,120	7,650	7,500-7,800
			พ.ค.	ต.ค.		ส.ค.	พ.ย.		พ.ย.	ม.ค.		ก.ค.-ต.ค.	ธ.ค.		เม.ย.	พ.ย.		
2 ^{1/}	หัวมันสำปะหลัง สดคละ (บาท/กก.)	0.87	1.09	0.74	1.31	1.48	1.04	1.18	1.40	0.94	1.28	1.79	0.87	1.92	2.23	1.53	1.13	1.12
			ก.ย.	มี.ค.		มี.ค.	ต.ค.		ธ.ค.	ส.ค.-ก.ย.		ก.ย.	ต.ค.		เม.ย.	ก.ย.		
3	ยางพารา แผ่นดิบชั้น 3 (บาท/กก.)	44.61	49.72	39.94	52.19	61.93	39.14	68.19	93.45	47.98	68.97	74.79	61.96	76.55	99.68	34.09	51.30	51.02
			มิ.ย.	ธ.ค.		ต.ค.	ม.ค.		มิ.ย.	พ.ย.		พ.ย.	ก.ค.		ก.ค.	ธ.ค.		
4	ไก่เนื้อ หน้าโรงฆ่า (บาท/กก.)	24.54	30.11	14.08	32.30	38.60	29.63	28.17	34.00	22.98	33.16	37.50	25.57	37.83	44.45	29.91	38.64	38.00-39.00
			เม.ย.	ก.พ.		ต.ค.	ม.ค.		ม.ค.	ก.ย.		ธ.ค.	ม.ค.		ส.ค.	ต.ค.		
5	กุ้งกุลาดำ ขนาด 50 ตัว/กก. (บาท/กก.)	185	263	155	181	250	134	166	210	125	145	155	138	-	-	-	-	-
			ก.พ.	ธ.ค.		เม.ย.	ก.ค.		ม.ค.	ธ.ค.		เม.ย.-มิ.ย.	ม.ค.					
6	สับปะรด โรงงานรับซื้อ (บาท/กก.)	4.58	5.16	3.59	3.69	4.49	2.61	2.45	3.34	1.37	4.41	5.35	3.10	4.54	6.10	3.12	5.93	5.27
			ก.ค.	ธ.ค.		ก.ย.	ธ.ค.		ธ.ค.	มิ.ย.		ต.ค.	ม.ค.		ก.ย.	พ.ค.		

สินค้า	ราคาเฉลี่ย																
	ปี 2547			ปี 2548			ปี 2549			ปี 2550			ปี 2551			ปี 2552	
	เฉลี่ย	สูงสุด	ต่ำสุด	เฉลี่ย	สูงสุด	ต่ำสุด	เฉลี่ย	สูงสุด	ต่ำสุด	เฉลี่ย	สูงสุด	ต่ำสุด	เฉลี่ย	สูงสุด	ต่ำสุด	พ.ค.	(24 มิ.ย.52)
7 ^{2/} กลุ่มสินค้าผลิตเพื่อบริโภคภายในประเทศ																	
ข้าวโพดเลี้ยงสัตว์ (ความชื้นไม่เกิน 14.5% (บาท/กก.)	5.00	6.63	4.03	4.88	5.05	4.73	5.28	5.83	4.70	6.81	7.28	5.99	7.85	9.85	6.13	6.20	6.48
		มิ.ย.	ก.พ.		ก.ค.	พ.ย.		ธ.ค.	มี.ค.		ต.ค.	ส.ค.		ก.ค.	ธ.ค.		
8 กาแฟ (บาท/กก.)	26.07	29.44	22.62	28.46	33.16	26.81	39.77	43.66	33.66	46.29	47.11	44.78	62.65	68.61	57.79	-	-
		ม.ค.	มี.ค.		ธ.ค.	ม.ค.		ก.พ.	ธ.ค.		ม.ค.	ธ.ค.		ก.พ.	ธ.ค.		
9 ปาล์มทะลาย คุณภาพเปอร์เซ็นต์น้ำมัน 17 (บาท/กก.)	3.38	3.99	2.84	2.98	3.58	2.25	2.69	3.33	2.05	4.24	5.54	3.27	4.56	6.05	2.88	4.70	4.20-4.70
		ส.ค.	มิ.ย.		ก.ค.	ก.พ.		ธ.ค.	เม.ย.		ธ.ค.	ม.ค.		ม.ค.	พ.ย.		
10 มะพร้าว ผลใหญ่แห้งทั้งเปลือก (บาท/ผล)	4.42	5.84	3.30	4.45	6.15	3.83	5.87	7.29	4.32	4.22	5.50	3.25	5.96	6.99	4.45	11.92	10.00-10.50
		ก.พ.	ส.ค.		ธ.ค.	ก.ย.		มี.ค.	ก.ย.		ม.ค.	ส.ค.		ธ.ค.	ม.ค.		
11 ^{3/} หอมหัวใหญ่ เบอร์ 1 (บาท/กก.)	4.45	13.27	2.50	4.93	8.00	4.75	14.73	19.25	6.02	7.33	14.87	5.13	-	-	-	-	-
		ม.ค.	มี.ค.		ม.ค.	ก.พ.		ธ.ค.	ก.พ.		ม.ค.	มี.ค.					
12 หอมแดง แห้งใหญ่คละ (บาท/กก.)	8.36	12.70	6.85	14.80	31.56	7.10	22.09	32.78	16.42	10.04	17.95	4.95	-	-	-	14.17	-
		มิ.ย.	มี.ค.		พ.ย.	ก.พ.		ก.ย.	ม.ค.		ม.ค.	เม.ย.					
13 กระเทียม แห้งใหญ่คละ (บาท/กก.)	19.40	23.77	16.23	21.96	32.94	19.23	27.52	58.32	25.60	34.60	53.99	29.77	-	-	-	27.50	-
		ก.พ.	มี.ค.		พ.ย.	ก.ค.		พ.ย.	มี.ค.		ม.ค.	ก.พ.					
14 สุกกร ขายส่ง ตลาดกทม. (บาท/กก.)	44.95	55.22	37.33	49.31	52.79	43.90	45.91	50.55	37.20	39.97	46.17	30.98	54.38	58.79	48.05	61.89	57.00-58.00
		เม.ย.	ม.ค.		เม.ย.	ต.ค.		ม.ค.	ธ.ค.		ส.ค.	ม.ค.		มี.ค.	ม.ค.		
15 ไข่ไก่สด คละ (บาท/ฟอง)	2.02	2.45	1.40	2.18	2.54	1.63	1.70	1.84	1.50	1.92	2.17	1.74	2.23	2.48	1.76	2.51	2.50-2.60
		ก.ค.	ก.พ.		ก.ค.	ธ.ค.		พ.ย.	ก.พ.		ก.ย.	มี.ค.-เม.ย.,ธ.ค.		มี.ค.	ม.ค.		
16 เกลือทะเล (บาท/ตัน)	1,030	1,153	932	708	739	695	765	839	667	923	1,111	539	1,804	2,533	961	1,672	-
		ก.พ.	ธ.ค.		ก.พ.	พ.ย.-ธ.ค.		ธ.ค.	มิ.ย.		ต.ค.	เม.ย.		ธ.ค.	ก.พ.		

	สินค้า	ราคาเฉลี่ย																
		ปี 2547			ปี 2548			ปี 2549			ปี 2550			ปี 2551			ปี 2552	
		เฉลี่ย	สูงสุด	ต่ำสุด	เฉลี่ย	สูงสุด	ต่ำสุด	เฉลี่ย	สูงสุด	ต่ำสุด	เฉลี่ย	สูงสุด	ต่ำสุด	เฉลี่ย	สูงสุด	ต่ำสุด	พ.ค.	(24 มิ.ย.52)
17	กลุ่มสินค้าที่ต้องนำเข้า ถั่วเหลือง ชนิดคละ (บาท/กก.)	12.29	15.28	9.79	10.75	13.00	9.22	10.47	11.18	10.04	11.56	15.28	9.75	17.51	20.25	15.83	14.67	17.80-18.00
			เม.ย.	ต.ค.		ม.ค.	ต.ค.		ธ.ค.	พ.ค.		ธ.ค.	มิ.ย.		ก.ค.	ธ.ค.		
18	กากถั่วเหลือง ผลิตจากเมล็ดในประเทศ ขายส่ง กทม. (บาท/กก.)	13.51	15.80	11.29	11.80	12.42	10.80	10.79	11.33	10.46	12.79	17.10	10.92	17.58	20.18	13.00	17.09	17.75-17.85
			พ.ค.	ต.ค.		มิ.ย.	ธ.ค.		เม.ย.	ก.พ.		ธ.ค.	ม.ค.		ก.ค.	ธ.ค.		
19	ปลาป่น โปรตีน 60 % ขึ้นไป กลิ่นเบอร์ 1 ตลาด กทม. (บาท/กก.)	23.75	26.55	18.51	22.65	24.37	21.20	28.29	32.84	23.53	25.80	28.14	23.21	30.74	35.95	26.08	33.66	33.30
			ก.ย.	ก.พ.		ธ.ค.	ก.พ.		ส.ค.	ธ.ค.		ธ.ค.	ม.ค.		ส.ค.	ธ.ค.		

หมายเหตุ

- ^{1/} ปีการผลิต เริ่มตั้งแต่ ต.ค. - ก.ย.
 - ^{2/} ปีการผลิต เริ่มตั้งแต่ ก.ค. - มิ.ย.
 - ^{3/} ปีการผลิต เริ่มตั้งแต่ พ.ย. - เม.ย.
- * ตลาดปิดทำการในช่วงเทศกาลตรุษจีน

ราคารับจํานำสินค้ําเกษตร ปี 2551/52

ลำดับที่	สินค้า	ราคารับจํานำ																																																								
1.	ข้าวหน้าปี	<p>กำหนดราคารับจํานำข้าวเปลือกหน้าปี ปีการผลิต 2551/52(ณ ความชื้นไม่เกิน 15%) ดังนี้</p> <table border="1"> <thead> <tr> <th>ชนิดข้าว</th> <th>บาท/ตัน</th> </tr> </thead> <tbody> <tr> <td>1) ข้าวเปลือกหอมมะลิ</td> <td></td> </tr> <tr> <td>ข้าวเปลือกหอมมะลิ ชนิดสีได้ต้นข้าว 42 กรัม</td> <td>15,000</td> </tr> <tr> <td>ข้าวเปลือกหอมมะลิ ชนิดสีได้ต้นข้าว 40 กรัม</td> <td>14,800</td> </tr> <tr> <td>ข้าวเปลือกหอมมะลิ ชนิดสีได้ต้นข้าว 38 กรัม</td> <td>14,600</td> </tr> <tr> <td>ข้าวเปลือกหอมมะลิ ชนิดสีได้ต้นข้าว 36 กรัม</td> <td>14,400</td> </tr> <tr> <td>2) ข้าวเปลือกหอมจังหวัด</td> <td></td> </tr> <tr> <td>ข้าวเปลือกชนิดสีได้ต้นข้าว 40 กรัม</td> <td>13,000</td> </tr> <tr> <td>ข้าวเปลือกชนิดสีได้ต้นข้าว 38 กรัม</td> <td>12,800</td> </tr> <tr> <td>ข้าวเปลือกชนิดสีได้ต้นข้าว 36 กรัม</td> <td>12,600</td> </tr> <tr> <td>ข้าวเปลือกชนิดสีได้ต้นข้าว 34 กรัม</td> <td>12,400</td> </tr> <tr> <td colspan="2">หมายเหตุ : ปรับเพิ่ม – ลดตามจำนวนกรัม ในอัตราร้อยละ 100 บาท</td> </tr> <tr> <td colspan="2">สำหรับการรับจํานำที่ยุ้งางของเกษตรกรกำหนดราคารับจํานำข้าวเปลือกหอมมะลิ ต้นละ 16,000 บาท ข้าวเปลือกหอมจังหวัดต้นละ 14,000 บาท</td> </tr> <tr> <td>3) ข้าวเปลือกเจ้าหน้าปี</td> <td></td> </tr> <tr> <td>ข้าวเปลือกเจ้าหน้าปี 100% (ชนิดสีเป็นข้าวสาร 100%)</td> <td>12,000</td> </tr> <tr> <td>ข้าวเปลือกเจ้าหน้าปี 5% (ชนิดสีเป็นข้าวสาร 5%)</td> <td>11,800</td> </tr> <tr> <td>ข้าวเปลือกเจ้าหน้าปี 10% (ชนิดสีเป็นข้าวสาร 10%)</td> <td>11,600</td> </tr> <tr> <td>ข้าวเปลือกเจ้าหน้าปี 15% (ชนิดสีเป็นข้าวสาร 15%)</td> <td>11,200</td> </tr> <tr> <td>ข้าวเปลือกเจ้าหน้าปี 25% (ชนิดสีเป็นข้าวสาร 25%)</td> <td>10,800</td> </tr> <tr> <td>4) ข้าวเปลือกปทุมธานี</td> <td></td> </tr> <tr> <td>ข้าวเปลือกชนิดสีได้ต้นข้าว 42 กรัม</td> <td>12,000</td> </tr> <tr> <td>ข้าวเปลือกชนิดสีได้ต้นข้าว 40 กรัม</td> <td>11,800</td> </tr> <tr> <td>ข้าวเปลือกชนิดสีได้ต้นข้าว 38 กรัม</td> <td>11,600</td> </tr> <tr> <td>ข้าวเปลือกชนิดสีได้ต้นข้าว 36 กรัม</td> <td>11,400</td> </tr> <tr> <td colspan="2">หมายเหตุ : ปรับเพิ่ม – ลดตามจำนวนกรัม ในอัตราร้อยละ 100 บาท</td> </tr> <tr> <td>5) ข้าวเปลือกเหนียว</td> <td></td> </tr> <tr> <td>ข้าวเปลือกเหนียว 10% เมล็ดยาว</td> <td>10,000</td> </tr> <tr> <td>ข้าวเปลือกเหนียว 10% ชนิดคละ</td> <td>9,000</td> </tr> </tbody> </table>	ชนิดข้าว	บาท/ตัน	1) ข้าวเปลือกหอมมะลิ		ข้าวเปลือกหอมมะลิ ชนิดสีได้ต้นข้าว 42 กรัม	15,000	ข้าวเปลือกหอมมะลิ ชนิดสีได้ต้นข้าว 40 กรัม	14,800	ข้าวเปลือกหอมมะลิ ชนิดสีได้ต้นข้าว 38 กรัม	14,600	ข้าวเปลือกหอมมะลิ ชนิดสีได้ต้นข้าว 36 กรัม	14,400	2) ข้าวเปลือกหอมจังหวัด		ข้าวเปลือกชนิดสีได้ต้นข้าว 40 กรัม	13,000	ข้าวเปลือกชนิดสีได้ต้นข้าว 38 กรัม	12,800	ข้าวเปลือกชนิดสีได้ต้นข้าว 36 กรัม	12,600	ข้าวเปลือกชนิดสีได้ต้นข้าว 34 กรัม	12,400	หมายเหตุ : ปรับเพิ่ม – ลดตามจำนวนกรัม ในอัตราร้อยละ 100 บาท		สำหรับการรับจํานำที่ยุ้งางของเกษตรกรกำหนดราคารับจํานำข้าวเปลือกหอมมะลิ ต้นละ 16,000 บาท ข้าวเปลือกหอมจังหวัดต้นละ 14,000 บาท		3) ข้าวเปลือกเจ้าหน้าปี		ข้าวเปลือกเจ้าหน้าปี 100% (ชนิดสีเป็นข้าวสาร 100%)	12,000	ข้าวเปลือกเจ้าหน้าปี 5% (ชนิดสีเป็นข้าวสาร 5%)	11,800	ข้าวเปลือกเจ้าหน้าปี 10% (ชนิดสีเป็นข้าวสาร 10%)	11,600	ข้าวเปลือกเจ้าหน้าปี 15% (ชนิดสีเป็นข้าวสาร 15%)	11,200	ข้าวเปลือกเจ้าหน้าปี 25% (ชนิดสีเป็นข้าวสาร 25%)	10,800	4) ข้าวเปลือกปทุมธานี		ข้าวเปลือกชนิดสีได้ต้นข้าว 42 กรัม	12,000	ข้าวเปลือกชนิดสีได้ต้นข้าว 40 กรัม	11,800	ข้าวเปลือกชนิดสีได้ต้นข้าว 38 กรัม	11,600	ข้าวเปลือกชนิดสีได้ต้นข้าว 36 กรัม	11,400	หมายเหตุ : ปรับเพิ่ม – ลดตามจำนวนกรัม ในอัตราร้อยละ 100 บาท		5) ข้าวเปลือกเหนียว		ข้าวเปลือกเหนียว 10% เมล็ดยาว	10,000	ข้าวเปลือกเหนียว 10% ชนิดคละ	9,000
ชนิดข้าว	บาท/ตัน																																																									
1) ข้าวเปลือกหอมมะลิ																																																										
ข้าวเปลือกหอมมะลิ ชนิดสีได้ต้นข้าว 42 กรัม	15,000																																																									
ข้าวเปลือกหอมมะลิ ชนิดสีได้ต้นข้าว 40 กรัม	14,800																																																									
ข้าวเปลือกหอมมะลิ ชนิดสีได้ต้นข้าว 38 กรัม	14,600																																																									
ข้าวเปลือกหอมมะลิ ชนิดสีได้ต้นข้าว 36 กรัม	14,400																																																									
2) ข้าวเปลือกหอมจังหวัด																																																										
ข้าวเปลือกชนิดสีได้ต้นข้าว 40 กรัม	13,000																																																									
ข้าวเปลือกชนิดสีได้ต้นข้าว 38 กรัม	12,800																																																									
ข้าวเปลือกชนิดสีได้ต้นข้าว 36 กรัม	12,600																																																									
ข้าวเปลือกชนิดสีได้ต้นข้าว 34 กรัม	12,400																																																									
หมายเหตุ : ปรับเพิ่ม – ลดตามจำนวนกรัม ในอัตราร้อยละ 100 บาท																																																										
สำหรับการรับจํานำที่ยุ้งางของเกษตรกรกำหนดราคารับจํานำข้าวเปลือกหอมมะลิ ต้นละ 16,000 บาท ข้าวเปลือกหอมจังหวัดต้นละ 14,000 บาท																																																										
3) ข้าวเปลือกเจ้าหน้าปี																																																										
ข้าวเปลือกเจ้าหน้าปี 100% (ชนิดสีเป็นข้าวสาร 100%)	12,000																																																									
ข้าวเปลือกเจ้าหน้าปี 5% (ชนิดสีเป็นข้าวสาร 5%)	11,800																																																									
ข้าวเปลือกเจ้าหน้าปี 10% (ชนิดสีเป็นข้าวสาร 10%)	11,600																																																									
ข้าวเปลือกเจ้าหน้าปี 15% (ชนิดสีเป็นข้าวสาร 15%)	11,200																																																									
ข้าวเปลือกเจ้าหน้าปี 25% (ชนิดสีเป็นข้าวสาร 25%)	10,800																																																									
4) ข้าวเปลือกปทุมธานี																																																										
ข้าวเปลือกชนิดสีได้ต้นข้าว 42 กรัม	12,000																																																									
ข้าวเปลือกชนิดสีได้ต้นข้าว 40 กรัม	11,800																																																									
ข้าวเปลือกชนิดสีได้ต้นข้าว 38 กรัม	11,600																																																									
ข้าวเปลือกชนิดสีได้ต้นข้าว 36 กรัม	11,400																																																									
หมายเหตุ : ปรับเพิ่ม – ลดตามจำนวนกรัม ในอัตราร้อยละ 100 บาท																																																										
5) ข้าวเปลือกเหนียว																																																										
ข้าวเปลือกเหนียว 10% เมล็ดยาว	10,000																																																									
ข้าวเปลือกเหนียว 10% ชนิดคละ	9,000																																																									

ลำดับที่	สินค้า	ราคารับจํานำ																																
2.	นาปรัง	<p>กำหนดราคารับจํานำข้าวเปลือกนาปรัง ปีการผลิต 2552 (ณ ความชื้นไม่เกิน 15%) ดังนี้</p> <table border="1"> <thead> <tr> <th data-bbox="518 324 774 369">ชนิดข้าว</th> <th data-bbox="1268 324 1364 369">บาท/ตัน</th> </tr> </thead> <tbody> <tr> <td colspan="2" data-bbox="518 392 774 436">1) ข้าวเปลือกเจ้านาปรัง</td> </tr> <tr> <td data-bbox="550 436 837 481">ข้าวเปลือกเจ้านาปรัง 100%</td> <td data-bbox="1284 436 1364 481">12,000</td> </tr> <tr> <td data-bbox="550 481 837 526">ข้าวเปลือกเจ้านาปรัง 5%</td> <td data-bbox="1284 481 1364 526">11,800</td> </tr> <tr> <td data-bbox="550 526 837 571">ข้าวเปลือกเจ้านาปี 10%</td> <td data-bbox="1284 526 1364 571">11,600</td> </tr> <tr> <td data-bbox="550 571 837 616">ข้าวเปลือกเจ้านาปี 15%</td> <td data-bbox="1284 571 1364 616">11,200</td> </tr> <tr> <td data-bbox="550 616 837 660">ข้าวเปลือกเจ้านาปี 25%</td> <td data-bbox="1284 616 1364 660">10,800</td> </tr> <tr> <td colspan="2" data-bbox="518 705 774 750">2) ข้าวเปลือกปทุมธานี</td> </tr> <tr> <td data-bbox="550 750 949 795">ข้าวเปลือกชนิดสีได้ต้นข้าว 42 กรัม</td> <td data-bbox="1284 750 1364 795">12,000</td> </tr> <tr> <td data-bbox="550 795 949 840">ข้าวเปลือกชนิดสีได้ต้นข้าว 40 กรัม</td> <td data-bbox="1284 795 1364 840">11,800</td> </tr> <tr> <td data-bbox="550 840 949 884">ข้าวเปลือกชนิดสีได้ต้นข้าว 38 กรัม</td> <td data-bbox="1284 840 1364 884">11,600</td> </tr> <tr> <td data-bbox="550 884 949 929">ข้าวเปลือกชนิดสีได้ต้นข้าว 36 กรัม</td> <td data-bbox="1284 884 1364 929">11,400</td> </tr> <tr> <td colspan="2" data-bbox="550 974 1252 1019">หมายเหตุ : ปรับเพิ่ม – ลดตามจำนวนกรัม ในอัตรากรัมละ 100 บาท</td> </tr> <tr> <td colspan="2" data-bbox="518 1041 774 1086">3) ข้าวเปลือกเหนียว</td> </tr> <tr> <td data-bbox="550 1086 917 1131">ข้าวเปลือกเหนียว 10% เมล็ดยาว</td> <td data-bbox="1284 1086 1364 1131">10,000</td> </tr> <tr> <td data-bbox="550 1131 917 1176">ข้าวเปลือกเหนียว 10% ชนิดกละ</td> <td data-bbox="1284 1131 1364 1176">9,000</td> </tr> </tbody> </table>	ชนิดข้าว	บาท/ตัน	1) ข้าวเปลือกเจ้านาปรัง		ข้าวเปลือกเจ้านาปรัง 100%	12,000	ข้าวเปลือกเจ้านาปรัง 5%	11,800	ข้าวเปลือกเจ้านาปี 10%	11,600	ข้าวเปลือกเจ้านาปี 15%	11,200	ข้าวเปลือกเจ้านาปี 25%	10,800	2) ข้าวเปลือกปทุมธานี		ข้าวเปลือกชนิดสีได้ต้นข้าว 42 กรัม	12,000	ข้าวเปลือกชนิดสีได้ต้นข้าว 40 กรัม	11,800	ข้าวเปลือกชนิดสีได้ต้นข้าว 38 กรัม	11,600	ข้าวเปลือกชนิดสีได้ต้นข้าว 36 กรัม	11,400	หมายเหตุ : ปรับเพิ่ม – ลดตามจำนวนกรัม ในอัตรากรัมละ 100 บาท		3) ข้าวเปลือกเหนียว		ข้าวเปลือกเหนียว 10% เมล็ดยาว	10,000	ข้าวเปลือกเหนียว 10% ชนิดกละ	9,000
ชนิดข้าว	บาท/ตัน																																	
1) ข้าวเปลือกเจ้านาปรัง																																		
ข้าวเปลือกเจ้านาปรัง 100%	12,000																																	
ข้าวเปลือกเจ้านาปรัง 5%	11,800																																	
ข้าวเปลือกเจ้านาปี 10%	11,600																																	
ข้าวเปลือกเจ้านาปี 15%	11,200																																	
ข้าวเปลือกเจ้านาปี 25%	10,800																																	
2) ข้าวเปลือกปทุมธานี																																		
ข้าวเปลือกชนิดสีได้ต้นข้าว 42 กรัม	12,000																																	
ข้าวเปลือกชนิดสีได้ต้นข้าว 40 กรัม	11,800																																	
ข้าวเปลือกชนิดสีได้ต้นข้าว 38 กรัม	11,600																																	
ข้าวเปลือกชนิดสีได้ต้นข้าว 36 กรัม	11,400																																	
หมายเหตุ : ปรับเพิ่ม – ลดตามจำนวนกรัม ในอัตรากรัมละ 100 บาท																																		
3) ข้าวเปลือกเหนียว																																		
ข้าวเปลือกเหนียว 10% เมล็ดยาว	10,000																																	
ข้าวเปลือกเหนียว 10% ชนิดกละ	9,000																																	
3.	มันสำปะหลัง	<p>กำหนดราคารับจํานำหัวมันสำปะหลังสดที่เชื้อแป้ง 25% ฤดูการผลิต ปี 2551/52 ณ จุดรับจํานำ เป็นขั้นบันได ดังนี้</p> <table border="1"> <thead> <tr> <th data-bbox="678 1400 790 1444">ระยะเวลา</th> <th data-bbox="1173 1400 1268 1444">บาท/กก.</th> </tr> </thead> <tbody> <tr> <td data-bbox="694 1467 774 1512">พ.ย. 51</td> <td data-bbox="1189 1467 1252 1512">1.80</td> </tr> <tr> <td data-bbox="694 1512 774 1556">ธ.ค. 51</td> <td data-bbox="1189 1512 1252 1556">1.85</td> </tr> <tr> <td data-bbox="694 1556 774 1601">ม.ค. 52</td> <td data-bbox="1189 1556 1252 1601">1.90</td> </tr> <tr> <td data-bbox="694 1601 774 1646">ก.พ. 52</td> <td data-bbox="1189 1601 1252 1646">1.95</td> </tr> <tr> <td data-bbox="694 1646 774 1691">มี.ค. 52</td> <td data-bbox="1189 1646 1252 1691">2.00</td> </tr> <tr> <td data-bbox="694 1691 774 1736">เม.ย. 52</td> <td data-bbox="1189 1691 1252 1736">2.05</td> </tr> </tbody> </table> <p>ทั้งนี้ให้เพิ่ม/ลด ราคารับจํานำได้ตามเปอร์เซ็นต์เชื้อแป้งเปอร์เซ็นต์ละ 0.02 บาท</p>	ระยะเวลา	บาท/กก.	พ.ย. 51	1.80	ธ.ค. 51	1.85	ม.ค. 52	1.90	ก.พ. 52	1.95	มี.ค. 52	2.00	เม.ย. 52	2.05																		
ระยะเวลา	บาท/กก.																																	
พ.ย. 51	1.80																																	
ธ.ค. 51	1.85																																	
ม.ค. 52	1.90																																	
ก.พ. 52	1.95																																	
มี.ค. 52	2.00																																	
เม.ย. 52	2.05																																	

ลำดับที่	สินค้า	ราคาจำหน่าย	
4.	ข้าวโพดเลี้ยงสัตว์	กำหนดราคาจำหน่ายข้าวโพดเลี้ยงสัตว์ ปี 2551/52 ดังนี้	
		ความชื้นไม่เกิน	บาท/กก.
		14.5%	8.50
		20.0%	7.44
		25.0%	6.61
		30.0%	5.95
		ทั้งนี้ให้เกษตรกรมอบสิทธิในการจำหน่ายข้าวโพดได้ก่อนครบกำหนดไถ่ถอน โดยให้ อคส. สามารถจำหน่ายภายในประเทศและส่งออกได้	
5.	กุ้งขาวแวนนาไม	กำหนดราคาจำหน่ายกุ้งขาวแวนนาไม ปี 2552 ณ จุดรับฝาก (หน้าห้องเย็น) ดังนี้	
		ขนาดตัว/กก.	บาท/กก.
		40	155
		50	135
		60	125
		70	110
		80	100

ข้าว

1. การผลิตและความต้องการใช้

	2547/48	2548/49	2549/50	2550/51*	2551/52*
ผลผลิตข้าว(ล้านตันข้าวเปลือก)					(พยากรณ์*)
โลก	608.235	633.441	637.350	654.342	666.270*
ไทย	28.559	30.291	29.642	32.099	31.465
- นาปี	22.670	23.539	22.840	23.308	23.709
- นาปรัง	5.888	6.752	6.802	8.791	7.756
ความต้องการ	15.545	15.848	16.300	16.900	16.900
ส่งออก (มค.-ธค.) (ล้านตันข้าวสาร)	7.304	7.420	9.557	10.011	8.5 * (เป้าหมายเบื้องต้น)
มูลค่าส่งออก (ล้านบาท)	90,874	97,349	123,728	200,892	-
ปริมาณคงเหลือ	6.729	7.236	7.921	-	-
* ข้อมูลพยากรณ์ของกระทรวงเกษตรสหรัฐฯ (USDA) ราคา (บาท/ตัน) (พย.- ตค.)					(พย.-พค.)
- ข้าวเปลือกเจ้าหอมมะลิ	7,871	8,278	8,843	14,228	13,474
- ข้าวเปลือกเจ้านาปี 5%	6,119	6,790	6,175	7,039	9,821
- ข้าวเปลือกเจ้าเหนียว	6,254	7,837	11,805	9,119	7,304
- ข้าวเปลือกเจ้านาปรัง (มค.-ธค.)	6,653	6,537	6,197	12,165	9,888
ต้นทุนการผลิต (บาท/ตัน)					
ข้าวเปลือกหอมมะลิ	6,455	7,049	7,315	7,813	10,482
ข้าวเปลือกเจ้านาปี	4,569	4,152	4,634	4,532	6,512
ข้าวเปลือกเหนียว	5,123	6,429	6,515	6,668	8,887
ข้าวเปลือกนาปรัง	4,391	4,812	5,074	6,696	6,794

2. สถานการณ์การผลิต กระทรวงเกษตรและสหกรณ์พยากรณ์การผลิตข้าวนาปรัง ปี 2552 ดังนี้ พื้นที่เพาะปลูก ผลผลิตข้าวนาปรัง ปี 2552

ภาค	พื้นที่เพาะปลูก (ล้านไร่)			ผลผลิต (ล้านตัน)		
	2551	2552	Δ %	2551	2552	Δ %
รวมทั้งประเทศ	12.801	11.292	-11.79	8.791	7.674	-12.70
เหนือ	4.476	3.957	-11.61	3.061	2.666	-12.92
ตะวันออกเฉียงเหนือ	1.263	1.163	-7.88	0.685	0.629	-8.21
กลาง	6.726	5.846	-13.08	4.876	4.215	-13.55
ใต้	0.336	0.326	-3.01	0.168	0.164	-2.41

ที่มา : สำนักงานเศรษฐกิจการเกษตร

กระทรวงเกษตรและสหกรณ์ คาดการณ์ผลผลิตข้าวเปลือกนาปรัง ปี 2552 ณ เดือนมิถุนายน มีพื้นที่เพาะปลูก ประมาณ 12.402 ล้านไร่ ลดลงจากปี 2551 ประมาณ 0.399 ล้านไร่ คิดเป็นร้อยละ 4.27 และมีผลผลิตประมาณ 8.415 ล้านตันข้าวเปลือก ลดลงจากปีก่อนประมาณ 0.376 ล้านตันข้าวเปลือก คิดเป็นร้อยละ 4.27 ผลผลิตเฉลี่ย 679 กก./ไร่ และผลผลิตออกสู่ตลาดมากในช่วงเดือน มีค.-กค.52 คิดเป็นร้อยละ 88.97 หรือประมาณ 6.83 ล้านตันข้าวเปลือก

3. ภาวะและราคาข้าว

ในช่วงเดือนพฤษภาคม 2552 ข้าวเปลือกหอมมะลิ (ชนิดสีได้ตันข้าว 36 กรัม) ราคาสูงขึ้นจากเดือนเมษายน 2552 จากตันละ 14,254บาท เป็นตันละ 13,998 บาท ปริมาณผลผลิตออกสู่ตลาดน้อย ขณะที่ตลาดมีความต้องการซื้ออย่างต่อเนื่อง ข้าวเปลือกเจ้า 5% นาปรัง ราคาสูงขึ้นจากตันละ 9,885 บาท เป็นตันละ 9,906 บาท ส่วนข้าวเปลือกเหนียว 10% เมล็ดยาว ราคาตกลงจากตันละ 7,547 บาท เป็นตันละ 7,331บาท ผลผลิตข้าวนาปรังปี 2552 ฤดูใหม่ทยอยออกสู่ตลาดเพิ่มขึ้น ภาครัฐได้ดำเนินการรับจำนำข้าวเปลือกนาปรังปี 2552 ไว้รองรับ จะส่งผลให้ราคาข้าวเปลือกมีแนวโน้มอยู่ในเกณฑ์ดี

4. การส่งออก

	ปี 2548	ปี 2549	ปี 2550	ปี 2551	ปี 2552
ปริมาณการส่งออก (มค.- ธค.)	7.304	7.420	9.557	10.011	8.5*
ธ 1 – 31 พค.	-	-	-	5.031	3.559
มูลค่าส่งออก (มค.- ธค.)	90,874	97,349	123,700	200,507	-
ธ 1 – 31 พค.	-	-	-	83,042	68,844

หน่วย ปริมาณ: ล้านตัน
มูลค่า : ล้านบาท

ปี 2552 กระทรวงพาณิชย์ปรับเป้าหมายการส่งออกข้าวจากเดิมปริมาณ 8.5 - 9.6 ล้านตัน เหลือประมาณ 8.5 ล้านตัน ซึ่งรายงานส่งออกเบื้องต้นตั้งแต่วันที่ 1 มค.- 31 พค.2552 มีปริมาณ 3.559 ล้านตัน คิดเป็นร้อยละ 41.90 ของเป้าหมายส่งออก และมูลค่าส่งออกรวม 68,842 ล้านบาท

5. สภาพปัญหาและสาเหตุ

5.1 ผลผลิตส่วนใหญ่ออกสู่ตลาดพร้อมกันมากและกระจุกตัวในช่วงต้นฤดู จากการที่ตลาดโลกมีความต้องการข้าวและธัญพืชเพิ่มขึ้น ประเทศผู้ผลิตสำคัญได้เร่งการเพาะปลูก จะส่งผลให้ราคาปรับตัวลดลง

5.2 การค้าข้าวในตลาดโลกราคามีแนวโน้มลดลง เนื่องจากทั้งผู้ส่งออกและผู้นำเข้าสำคัญ เช่น จีน ไทย ปากีสถาน อินเดีย บังคลาเทศ อินโดนีเซีย มีผลผลิตเพิ่มขึ้น

5.3 ราคาข้าวส่งออกมีผลต่อราคาภายในประเทศ หากราคาตลาดโลกลดลงทำให้ราคาภายในประเทศลดลงตามไปด้วย

6. มาตรการรับจำนำข้าวเปลือกนาปรัง ปี 2552

คณะกรรมการนโยบายข้าวแห่งชาติ (กขช.) เห็นชอบมาตรการรับจำนำข้าวเปลือกนาปรังปี 2552 ดังนี้

(1) เป้าหมาย ปริมาณรับจำนำ 2.5 ล้านตันข้าวเปลือก โดยให้ อคส. และ อ.ต.ก. รับฝากและออกใบประทวน และ ธ.ก.ส. รับจำนำใบประทวนที่ อคส. และ อ.ต.ก. ออกให้แก่เกษตรกรและสถาบันเกษตรกร (2) ระยะเวลา รับจำนำ 16 มีค.- 31 กค.52 ส่วนภาคใต้ รับจำนำ กค. - กย.52 (3) ระยะเวลาไถ่ถอน 4 เดือนนับถัดจาก เดือนที่รับจำนำ (4) ระยะเวลาโครงการ 16 มีค.- ธค.52 (5) ราคารับจำนำ ณ ความชื้นไม่เกิน 15% เท่ากับ ข้าวเปลือกเจ้านาปี ปีการผลิต 2551/52 1) ข้าวเปลือกเจ้า (ชนิดสีเป็นข้าวสาร 25% - 100%) ราคาตันละ 10,800 - 12,000 บาท 2) ข้าวเปลือกปทุมธานี (ชนิดสีได้ต้นข้าว 36-42 กรัม) ราคาตันละ 11,400 - 12,000 บาท 3) ข้าวเปลือกเหนียวชนิดคละ ราคาตันละ 9,000 บาท และข้าวเปลือกเหนียว 10% เมล็ดยาว ราคาตันละ 10,000 บาท

7. ผลการดำเนินการ

ผลการรับจำนำข้าวเปลือกนาปรัง ปี 2552 ตั้งแต่วันที่ 16 มีค - 31พค.52 มีปริมาณรับจำนำ รวมจำนวน 3,777,862 ตัน เกษตรกรจำนำ 323,270 ราย เปิดจุดรับจำนำรวม 501 จุด โดย แยกเป็นรับ จำนำกับ อคส.ปริมาณ 2,489,839 ตัน เปิดจุด 356 จุด รับจำนำกับ อ.ต.ก.ปริมาณ 1,288,023 ตัน เปิดจุด 145จุด

สำนักส่งเสริมการค้าสินค้าเกษตร
กรมการค้าภายใน
มิถุนายน 2552
PriceApril2009/ฟ้ง/D-64

สรุปปริมาณการส่งข้าวออกไปต่างประเทศรายเดือน

หน่วย: ปริมาณ/เมตริกตัน
มูลค่า/ล้านบาท

เดือน	2538	2539	2540	2541	2542	2543	2544	2545	2546	2547	2548	2549	2550	2551	2552
มค.	683,322	562,889	377,949	684,258	561,509	453,860	542,617	683,545	580,091	550,232	764,497	579,501	622,942	1,022,849	637,657
กพ.	638,035	430,992	287,899	564,678	435,160	531,032	468,532	531,389	544,549	704,296	588,663	585,601	591,362	1,049,697	674,909
มีค.	580,866	492,731	374,825	591,276	466,123	495,392	376,301	571,122	482,455	821,005	591,762	626,015	743,386	1,136,239	724,700
ไตรมาสแรก	1,902,223	1,486,612	1,040,673	1,840,212	1,462,792	1,480,284	1,387,450	1,786,056	1,607,095	2,075,533	1,944,922	1,791,117	1,957,690	3,208,785	2,037,266
เมย.	374,147	417,077	418,520	547,554	379,246	403,915	547,252	483,273	556,881	800,361	588,838	599,232	703,758	816,424	718,453
พค.	526,393	518,318	396,191	427,058	473,077	557,074	634,543	646,631	586,875	831,376	597,570	665,334	683,554	1,006,026	803,031
มิย.	533,577	425,083	473,177	495,114	537,306	396,904	611,925	498,500	532,499	946,430	588,818	659,296	729,510	954,388	
ไตรมาสที่ 2	1,434,117	1,360,478	1,287,888	1,469,726	1,389,629	1,357,893	1,793,720	1,628,404	1,676,255	2,578,167	1,775,226	1,923,862	2,116,822	2,776,838	1,521,484
กค.	405,274	415,273	425,167	529,767	615,205	544,933	523,064	533,432	684,057	1,003,889	561,690	553,948	624,703	890,492	
สค.	376,875	413,516	412,798	525,671	632,679	493,681	699,300	574,400	699,916	738,805	628,221	525,788	641,321	790,060	
กย.	435,860	312,445	462,548	416,133	623,196	521,024	722,541	565,366	633,782	879,905	560,741	624,922	836,384	709,319	
ไตรมาสที่ 3	1,218,009	1,141,234	1,300,513	1,471,571	1,871,080	1,559,638	1,944,905	1,673,198	2,017,755	2,622,599	1,750,652	1,704,658	2,102,408	2,389,871	
ตค.	337,186	352,704	465,190	461,287	564,073	697,394	813,038	908,034	716,841	1,089,458	600,084	697,756	1,101,638	604,910	
พย.	425,557	429,231	435,278	526,719	658,781	727,417	805,751	682,724	727,684	964,682	592,664	663,253	1,168,506	437,476	
ธค.	622,232	480,125	742,667	639,340	767,664	776,768	800,503	567,222	851,784	809,786	640,798	640,010	1,110,318	593,154	
ไตรมาสที่ 4	1,384,975	1,262,060	1,643,135	1,627,346	1,990,518	2,201,579	2,419,292	2,157,980	2,296,309	2,863,926	1,833,546	2,001,019	3,380,462	1,635,540	
ปริมาณรวม	5,939,324	5,250,384	5,272,209	6,408,855	6,714,019	6,599,394	7,545,367	7,245,638	7,597,414	10,140,225	7,304,346	7,420,656	9,557,382	10,011,034	3,558,750
มูลค่ารวม	46,792	48,783	60,619	85,394	72,324	68,102	69,261	67,193	76,368	110,376	90,874	97,349	123,700	200,892	68,844

ที่มา : สภาหอการค้าแห่งประเทศไทย (ตั้งแต่ปี 2541 - ปัจจุบันเป็นข้อมูลจากกรมการค้าต่างประเทศ)

กรมการค้าภายใน

ราคาข้าวเปลือกหอมมะลิ ที่โรงสีรับซื้อในส่วนภูมิภาค

FILE : PX004

หน่วย : บาท/ตัน

ปี	มค.	กพ.	มีค.	เมย.	พค.	มิย.	กค.	สค.	กย.	ตค.	พย.	ธค.	เฉลี่ย
2541	9,352	9,508	8,909	8,738	8,709	8,664	8,501	8,388	8,041	7,258	6,332	6,298	8,225
2542	6,855	6,685	6,603	6,462	6,614	6,638	6,958	7,436	8,455	8,354	7,850	6,676	7,132
2543	6,743	6,781	6,885	6,977	7,311	7,477	8,005	8,135	8,177	8,146	7,289	6,413	7,362
2544	6,583	6,389	6,085	6,140	5,933	5,750	5,711	5,170	4,929	5,151	4,867	4,822	5,628
2545	5,216	5,410	5,472	5,550	5,625	6,248	6,735	6,785	6,874	6,758	6,340	6,375	6,116
2546	6,425	6,778	7,560	7,850	7,990	8,340	8,465	8,818	9,315	8,950	7,980	8,665	8,095
2547	9,376	9,175	9,270	9,567	9,249	8,743	7,957	7,718	7,407	7,178	7,738	7,695	8,423
2548	7,885	7,959	8,001	7,999	7,909	7,689	7,696	8,000	8,014	7,863	7,683	7,600	7,858
2549	7,500	7,833	8,151	8,157	8,305	8,315	8,812	8,975	9,023	8,980	8,364	8,291	8,392
2550	8,680	8,788	8,930	8,955	8,913	8,961	9,033	9,025	9,058	9,118	9,348	10,297	9,092
2551	10,500	12,175	13,108	18,497	18,576	15,111	14,758	13,658	13,761	13,649	11,910	12,276	13,998
2552	13,575	14,061	14,246	14,254	13,998								14,027

หมายเหตุ : เป็นราคาข้าวเปลือกเฉลี่ยหน้าโรงสีจังหวัดสุรินทร์ อุดรธานี อุบลราชธานี และนครราชสีมา (ชนิดสีได้ตันข้าว 36 กรัม)

ราคาข้าวเปลือกเหนียว (เมล็ดยาว) ที่โรงสีรับซื้อในส่วนภูมิภาค

หน่วย : บาท/ตัน

ปี	มค.	กพ.	มีค.	เมย.	พค.	มิย.	กค.	สค.	กย.	ตค.	พย.	ธค.	เฉลี่ย
2541	8,491	8,521	7,880	7,970	8,099	8,033	7,971	7,880	7,730	7,155	6,263	6,000	7,666
2542	5,831	5,536	5,241	5,033	5,174	4,877	4,783	4,997	5,304	4,876	4,562	4,790	5,084
2543	4,667	4,549	4,528	4,706	4,831	4,828	5,068	5,203	5,208	5,295	5,111	4,997	4,916
2544	5,467	5,612	5,550	5,651	5,795	5,948	6,018	5,830	5,750	5,509	4,739	5,006	5,573
2545	5,063	5,124	5,112	5,374	5,657	5,781	5,913	6,155	6,293	6,073	5,568	5,236	5,612
2546	5,397	5,774	5,950	6,000	6,058	6,229	6,576	6,923	7,125	6,248	6,220	6,367	6,239
2547	6,730	6,510	6,514	6,669	6,742	6,600	6,600	6,540	6,209	5,940	6,100	5,945	6,425
2548	6,235	6,300	6,300	6,300	6,300	6,300	6,300	6,500	6,452	6,015	5,700	6,030	6,228
2549	6,774	6,979	7,200	7,331	7,500	7,679	9,100	9,464	10,020	10,262	10,567	10,258	8,595
2550	11,367	11,300	11,329	11,447	11,920	12,667	12,700	12,700	12,700	12,700	9,250	9,041	11,593
2551	8,691	8,860	9,862	12,664	10,279	9,293	8,698	7,903	7,582	6,991	6,120	6,902	8,654
2552	7,691	7,903	7,636	7,547	7,331								7,622

สำนักส่งเสริมการค้าสินค้าเกษตร

27 กุมภาพันธ์ 2552

px(รวม)/Tophit/vv/d65

ราคาข้าวเปลือกเจ้าหน้าปี 5% ตลาดกลางก้านันทรัง/ท่าข้าวลาดยาว

FILE : PX003

หน่วย : บาท/ตัน

ปี	มค.	กพ.	มีค.	เมย.	พค.	มิย.	กค.	สค.	กย.	ตค.	พย.	ธค.	เฉลี่ย
2541	7,253	7,494	6,650										7,132
2542	6,271	6,050										4,720	5,680
2543	4,824	4,975										4,550	4,783
2544	4,550	4,550	4,550								4,450	4,553	4,531
2545	4,624	4,761	4,650							4,750	4,750	4,700	4,706
2546	4,732	4,750	4,750								4,383	4,530	4,629
2547	4,727										6,090	6,250	5,689
2548	6,404	6,450									6,858	6,850	6,641
2549	6,850	6,850	6,850								6,168	6,250	6,594
2550	6,330	6,389									6,566	6,750	6,509
2551	6,773	7,838									9,400	9,400	8,353
2552	10,300	10,776											10,538

ราคาข้าวเปลือกเจ้าหน้าปี 5% ตลาดกลางจังหวัดพิษณุโลก

หน่วย : บาท/ตัน

ปี	มค.	กพ.	มีค.	เมย.	พค.	มิย.	กค.	สค.	กย.	ตค.	พย.	ธค.	เฉลี่ย
2540	5,143	5,134	5,090	4,958	4,875							6,050	5,208
2541	6,956	7,350										5,435	6,580
2542	6,057	5,668	5,465								4,915	4,725	5,366
2543	4,850	4,958	4,799	4,472							4,715	4,132	4,654
2544	4,186	4,267	4,127								4,328	4,289	4,239
2545	4,405	4,650	4,650	4,650						4,706	4,627	4,475	4,595
2546	4,593	4,646	4,650								4,488	4,406	4,557
2547	4,680										5,775	5,885	5,447
2548	5,975	6,122									6,743	6,725	6,391
2549	6,725	6,725	6,725								5,806	6,000	6,396
2550	6,205	6,250									6,509	6,741	6,426
2551	6,836	8,293									9,250	9,490	8,467
2552	9,728	10,224											9,976

ราคาข้าวเปลือกหน้าปี 5 % เฉลี่ยตลาดก้านันทรัง/ท่าข้าวลาดยาวและตลาดกลางจังหวัดพิษณุโลก

หน่วย : บาท/ตัน

ปี	มค.	กพ.	มีค.	เมย.	พค.	มิย.	กค.	สค.	กย.	ตค.	พย.	ธค.	เฉลี่ย
2541	7,105	7,422	6,650									5,435	6,653
2542	6,164	5,859	5,465								4,915	4,723	5,425
2543	4,837	4,967	4,799	4,472							4,715	4,341	4,689
2544	4,368	4,409	4,339								4,389	4,421	4,385
2545	4,514	4,706	4,650	4,650						4,728	4,688	4,588	4,646
2546	4,663	4,698	4,700								4,434	4,468	4,593
2547	4,704										5,932	6,068	5,568
2548	6,190	6,286									6,800	6,788	6,516
2549	6,788	6,788	6,788								5,987	6,125	6,495
2550	6,268	6,320									6,538	6,746	6,468
2551	6,805	8,066									9,325	9,445	8,410
2552	10,014	10,500											10,257

ราคาข้าวเปลือกเจ้านาปรัง ความชื้น 15% ตลาดก้านันทรัง / ทำข้าวลาดยาว

FILE : PX 008

หน่วย : บาท/ตัน

ปี	มค.	กพ.	มีค.	เมย.	พค.	มิย.	กค.	สค.	กย.	ตค.	พย.	ธค.	เฉลี่ย
2541	6,575	6,770	6,599	6,681	6,568	7,211	7,281	7,400	7,296	6,495	5,544	5,679	6,675
2542	6,213	5,611	5,368	4,859	4,840	5,200	5,303	5,248	4,997	4,671	4,655	4,797	5,147
2543	4,825		4,659	4,419	4,561	4,674	4,380	4,450	4,025	4,245	4,322	4,385	4,450
2544	4,498	4,492	4,273	4,185	4,250	4,385	4,450	4,160	4,330	4,345	4,344		4,337
2545			4,576	4,606	4,845	4,956	4,750	4,640	4,650	4,681			4,713
2546			4,580	4,550	4,550	4,731	4,902	4,713	4,707	4,603			4,667
2547		4,850	5,065	5,254	5,250	5,250	5,446	5,998	5,906	6,050			5,452
2548			6,365	6,888	6,900	6,882	6,750	6,688	6,983	6,950			6,801
2549			6,850	6,850	6,850	6,850	6,859	6,935	6,408	6,030			6,704
2550			6,243	6,323	6,174	6,233	6,250	6,250	6,250	6,250			6,247
2551			10,423	13,086	12,952	12,522	12,440	12,258	12,033	11,850			12,196
2552			9,997	10,319	10,061								10,126

หมายเหตุ : ตั้งแต่เดือนกุมภาพันธ์ 47 เป็นต้นไป เป็นราคาที่ตลาดกลางทำข้าวลาดยาว

ราคาข้าวเปลือกเจ้านาปรัง ความชื้น 15% ตลาดกลางจังหวัดพิษณุโลก

หน่วย : บาท/ตัน

ปี	มค.	กพ.	มีค.	เมย.	พค.	มิย.	กค.	สค.	กย.	ตค.	พย.	ธค.	เฉลี่ย
2541	7,437	7,126	6,231	6,695	6,599	7,267	7,186	7,286	7,148	6,164	5,192	5,488	6,652
2542	6,020	5,560	5,131	4,532	4,714	5,141	5,098	5,070	4,780	4,348	4,552	4,585	4,961
2543	4,740	4,889	4,677	4,316	4,173	4,123	4,080	4,221	3,775	4,192	4,177	4,156	4,293
2544	4,198	4,212	4,050	3,916	4,030	4,225	4,310	4,198	4,298	4,250	4,225	4,303	4,185
2545	4,439	4,617	4,571	4,589	4,610	4,635	4,492	4,410	4,425	4,492			4,528
2546			4,490	4,475	4,586	4,689	4,687	4,578	4,648				4,593
2547		4,740	5,048	5,131	5,317	5,373	5,448	5,670	5,775	5,775			5,364
2548			6,346	6,475	6,475	6,475	6,475	6,475	6,543	6,775			6,505
2549			6,663	6,475	6,475	6,475	6,475	6,475	6,335	5,575			6,369
2550			6,023	6,215	6,285	6,150	6,150	6,150	6,130	6,061			6,146
2551			10,533	13,803	13,642	12,321	12,500	11,917	11,773	10,580			12,134
2552			9,750	9,450	9,750								9,650

ราคาข้าวเปลือกนาปรัง ความชื้น 15% เฉลี่ย ทำข้าวลาดยาวและจังหวัดพิษณุโลก

หน่วย : บาท/ตัน

ปี	มค.	กพ.	มีค.	เมย.	พค.	มิย.	กค.	สค.	กย.	ตค.	พย.	ธค.	เฉลี่ย
2541	7,006	6,948	6,415	6,688	6,584	7,239	7,234	7,343	7,208	6,301	5,368	5,583	6,660
2542	6,117	5,586	5,250	4,696	4,777	5,170	5,201	5,159	4,888	4,510	4,604	4,691	5,054
2543	4,787	4,889	4,668	4,368	4,367	4,398	4,230	4,336	3,900	4,218	4,250	4,271	4,390
2544	4,348	4,352	4,162	4,050	4,140	4,305	4,380	4,179	4,314	4,298	4,284	4,303	4,260
2545	4,439	4,617	4,574	4,598	4,728	4,793	4,621	4,525	4,538	4,587			4,602
2546			4,535	4,513	4,568	4,710	4,795	4,646	4,678	4,603			4,631
2547		4,795	5,057	5,193	5,284	5,312	5,447	5,834	5,841	5,913			5,408
2548			6,355	6,682	6,688	6,679	6,613	6,582	6,764	6,863			6,653
2549			6,757	6,663	6,663	6,663	6,667	6,705	6,372	5,803			6,537
2550			6,137	6,268	6,230	6,192	6,200	6,200	6,190	6,156			6,197
2551			10,478	13,445	13,297	12,422	12,470	12,088	11,907	11,215			12,165
2552			9,874	9,885	9,906								9,888

สำนักส่งเสริมการค้าสินค้าเกษตร

ราคาขายส่งข้าวสารเจ้า 100 % ชั้น 2 ตลาดกรุงเทพมหานคร

21

File : PX006

หน่วย : บาท/100 กก.

ปี	มค.	กพ.	มีค.	เมย.	พค.	มิย.	กค.	สค.	กย.	ตค.	พย.	ธค.	เฉลี่ย
2541	1,450	1,287	1,156	1,178	1,213	1,324	1,319	1,304	1,270	1,078	941	970	1,208
2542	1,058	987	902	828	854	898	900	886	876	819	851	846	892
2543	858	892	821	770	751	742	716	718	709	766	769	758	773
2544	755	748	729	716	720	740	743	724	729	719	741	752	735
2545	807	825	786	797	833	828	782	767	763	782	776	777	794
2546	824	832	806	807	814	826	806	779	766	741	734	759	791
2547	810	815	904	906	896	896	910	950	930	968	1,005	1,046	920
2548	1,069	1,075	1,087	1,135	1,126	1,123	1,108	1,125	1,131	1,134	1,104	1,112	1,111
2549	1,121	1,143	1,142	1,123	1,136	1,157	1,158	1,138	1,118	1,079	1,042	1,047	1,117
2550	1,074	1,085	1,082	1,052	1,063	1,091	1,073	1,072	1,066	1,078	1,119	1,169	1,085
2551	1,185	1,412	1,738	2,613	2,602	2,192	2,176	2,069	2,209	1,959	1,808	1,791	1,980
2552	1,845	1,966	1,911	1,758	1,767								1,849

ราคาขายส่งข้าวสารเจ้า 5% ตลาดกรุงเทพมหานคร

หน่วย : บาท/100 กก.

ปี	มค.	กพ.	มีค.	เมย.	พค.	มิย.	กค.	สค.	กย.	ตค.	พย.	ธค.	เฉลี่ย
2541	1,401	1,233	1,119	1,140	1,162	1,288	1,254	1,238	1,230	1,043	910	927	1,162
2542	1,022	949	868	799	822	866	873	859	831	780	816	819	859
2543	824	833	767	724	687	689	684	694	679	745	742	731	733
2544	730	724	700	671	675	694	707	696	710	702	714	726	704
2545	785	800	764	773	803	799	758	745	740	751	751	750	768
2546	794	797	782	783	785	795	774	747	739	721	714	732	764
2547	777	778	873	881	871	876	889	925	906	937	979	1,026	893
2548	1,049	1,055	1,066	1,115	1,106	1,103	1,088	1,105	1,107	1,108	1,079	1,088	1,089
2549	1,095	1,119	1,117	1,090	1,106	1,127	1,128	1,108	1,088	1,050	1,013	1,022	1,089
2550	1,050	1,051	1,038	1,018	1,031	1,061	1,039	1,038	1,027	1,051	1,096	1,135	1,053
2551	1,148	1,365	1,696	2,524	2,417	2,105	2,093	2,018	2,149	1,818	1,711	1,682	1,894
2552	1,705	1,866	1,809	1,656	1,663								1,740

ราคาขายส่งปลายข้าวขาว A-1เลิศ (ใหม่) ตลาดกรุงเทพมหานคร

หน่วย : บาท/100 กก.

ปี	มค.	กพ.	มีค.	เมย.	พค.	มิย.	กค.	สค.	กย.	ตค.	พย.	ธค.	เฉลี่ย
2541	873	798	717	699	698	770	818	888	934	906	782	792	806
2542	794	718	677	618	625	690	724	728	683	604	597	522	665
2543	531	531	520	504	495	486	519	533	540	533	510	515	518
2544	534	524	497	501	522	545	585	589	612	602	541	541	549
2545	581	588	596	595	591	586	580	579	595	642	631	609	598
2546	595	591	570	560	556	584	578	583	584	581	583	600	580
2547	630	665	767	788	807	817	802	821	787	765	805	810	772
2548	829	841	836	838	830	818	813	825	836	846	812	800	827
2549	780	787	783	791	771	771	764	772	791	778	747	775	776
2550	829	870	861	822	800	821	829	847	880	950	996	1,074	882
2551	1,123	1,326	1,570	2,212	1,916	1,554	1,490	1,226	1,219	985	869	870	1,363
2552	905	977	1,004	1,008	939								967

สำนักส่งเสริมการค้าสินค้าเกษตร

ราคาขายส่งข้าวสารเจ้า 25% ในตลาดกรุงเทพมหานคร

px006-2

หน่วย : บาท/100 กก.

ปี	มค.	กพ.	มีค.	เมษ.	พค.	มิย.	กค.	สค.	กย.	ตค.	พย.	ธค.	เฉลี่ย
2541	1,265	1,112	1,003	1,006	1,037	1,158	1,162	1,160	1,144	1,003	870	883	1,067
2542	941	868	814	748	758	816	825	820	789	741	767	753	803
2543	759	765	714	675	645	643	640	651	647	700	691	681	684
2544	683	675	648	626	634	655	675	670	684	676	670	680	665
2545	733	748	721	728	749	746	713	704	702	725	723	717	726
2546	746	762	730	729	732	743	735	707	705	689	681	694	721
2547	734	746	844	853	849	854	866	900	875	874	904	965	855
2548	984	994	1,000	1,030	1,021	1,018	1,004	1,020	1,022	1,024	994	1,003	1,009
2549	1,016	1,034	1,032	1,006	993	993	998	983	981	969	948	971	994
2550	998	998	979	953	958	982	979	981	983	998	1,058	1,102	997
2551	1,147	1,350	1,681	2,454	2,402	2,062	2,027	1,845	1,896	1,587	1,355	1,408	1,768
2552	1,533	1,566	1,535	1,433	1,417								1,497

ราคาขายส่งข้าวหนึ่ง 100 % ตลาดกรุงเทพมหานคร

หน่วย : บาท/100 กก.

ปี	มค.	กพ.	มีค.	เมษ.	พค.	มิย.	กค.	สค.	กย.	ตค.	พย.	ธค.	เฉลี่ย
2541	1,420	1,305	1,103	1,096	1,124	1,268	1,273	1,284	1,265	1,092	764	997	1,166
2542	1,075	976	909	858	882	892	883	915	988	983	1,002	914	940
2543	886	907	863	830	810	811	814	799	752	812	762	763	817
2544	777	730	702	712	735	782	872	857	906	886	803	755	793
2545	793	799	769	761	771	766	751	760	766	790	797	757	773
2546	777	780	762	766	762	784	786	766	760	750	734	726	763
2547	753	787	882	916	933	926	924	995	975	985	1,001	1,037	926
2548	1,057	1,065	1,061	1,132	1,114	1,110	1,090	1,111	1,133	1,133	1,089	1,078	1,098
2549	1,081	1,108	1,108	1,095	1,096	1,123	1,143	1,131	1,124	1,095	1,066	1,057	1,102
2550	1,065	1,065	1,078	1,068	1,062	1,091	1,082	1,078	1,078	1,103	1,175	1,225	1,098
2551	1,248	1,523	1,870	2,751	2,799	2,354	2,344	2,162	2,205	1,892	1,759	1,783	2,058
2552	1,855	2,029	1,976	1,805	1,807								1,894

สำนักส่งเสริมการค้าสินค้าเกษตร

ราคาขายส่งข้าวสารหอมมะลิ 100% ชั้น 2 ในตลาดกรุงเทพมหานคร

PX007-3

หน่วย : บาท/100 กก.

ปี	มค.	กพ.	มีค.	เมษ.	พค.	มิย.	กค.	สค.	กย.	ตค.	พย.	ธค.	เฉลี่ย
2541	2,564	2,386	2,156	2,068	2,088	2,033	1,896	1,810	1,698	1,518	1,422	1,430	1,922
2542	1,454	1,423	1,378	1,348	1,378	1,370	1,476	1,563	1,908	1,850	1,721	1,530	1,533
2543	1,520	1,531	1,543	1,563	1,727	1,840	2,028	2,015	1,983	1,970	1,910	1,887	1,793
2544	1,443	1,345	1,306	1,297	1,227	1,145	1,117	996	952	1,032	1,088	1,031	1,165
2545	1,021	1,053	1,044	1,050	1,105	1,219	1,309	1,311	1,345	1,275	1,278	1,252	1,189
2546	1,359	1,440	1,686	1,811	1,837	1,862	1,855	1,972	2,074	1,888	1,865	1,675	1,777
2547	1,856	1,766	1,760	1,743	1,681	1,606	1,477	1,454	1,379	1,427	1,510	1,510	1,597
2548	1,512	1,540	1,540	1,540	1,523	1,471	1,460	1,502	1,501	1,500	1,468	1,465	1,502
2549	1,465	1,538	1,590	1,590	1,618	1,668	1,809	1,825	1,816	1,804	1,621	1,670	1,668
2550	1,782	1,790	1,790	1,780	1,746	1,747	1,750	1,750	1,750	1,765	1,855	1,955	1,788
2551	2,043	2,227	2,416	3,322	3,214	2,729	2,637	2,419	2,459	2,434	2,471	2,465	2,570
2552	2,505	2,676	2,727	2,705	2,680								2,659

ราคาขายส่งปลายข้าวสารหอมมะลิในตลาดกรุงเทพมหานคร

หน่วย : บาท/100 กก.

ปี	มค.	กพ.	มีค.	เมษ.	พค.	มิย.	กค.	สค.	กย.	ตค.	พย.	ธค.	เฉลี่ย
2541	886	821	768	782	802	823	832	892	945	914	788	800	838
2542	826	822	825	824	827	824	839	812	825	812	712	616	797
2543	601	603	605	611	585	569	591	610	598	622	579	569	595
2544	572	582	624	651	692	757	781	810	802	805	712	685	706
2545	722	704	682	680	671	672	680	697	713	712	697	670	692
2546	636	650	628	605	614	639	642	673	705	704	678	728	659
2547	828	953	1,001	1,037	1,067	995	950	963	850	833	894	887	938
2548	913	909	881	875	868	846	850	907	899	898	869	823	878
2549	800	833	839	828	813	848	869	870	886	866	834	856	845
2550	895	930	925	958	955	993	996	1,008	1,027	1,034	1,116	1,201	1,003
2551	1,263	1,442	1,635	2,298	2,055	1,688	1,700	1,593	1,767	1,795	1,388	1,192	1,651
2552	1,305	1,528	1,647	1,633	1,584								1,539

สำนักส่งเสริมการค้าสินค้าเกษตร

ราคาขายส่งข้าวหอมปทุมธานี ตลาดกรุงเทพมหานคร

FX009

หน่วย : บาท/100 กก.

ปี	มค.	กพ.	มีค.	เมษ.	พค.	มิย.	กค.	สค.	กย.	ตค.	พย.	ธค.	เฉลี่ย
2547	-	-	-	-	1,111	990	971	1,000	1,162	1,117	1,150	1,150	1,081
2548	1,150	1,150	1,150	1,150	1,150	1,150	1,150	1,180	1,190	1,190	1,190	1,190	1,166
2549	1,209	1,234	1,290	1,290	1,290	1,388	1,481	1,490	1,490	1,487	1,351	1,290	1,358
2550	1,373	1,390	1,368	1,290	1,284	1,280	1,280	1,186	1,170	1,183	1,321	1,388	1,293
2551	1,484	1,749	2,393	2,911	2,754	2,455	2,320	2,202	2,328	2,231	2,105	2,159	2,258
2552	2,205	2,413	2,393	2,258	2,364								2,327

ราคาขายส่งปลายข้าวหอมปทุมธานี ตลาดกรุงเทพมหานคร

หน่วย : บาท/100 กก.

ปี	มค.	กพ.	มีค.	เมษ.	พค.	มิย.	กค.	สค.	กย.	ตค.	พย.	ธค.	เฉลี่ย
2547	-	-	-	-	901	880	821	840	806	798	844	862	844
2548	882	893	851	845	843	823	820	847	848	848	836	815	846
2549	789	800	817	811	792	809	818	818	826	825	782	793	807
2550	844	891	918	898	886	909	915	928	952	976	1,063	1,133	943
2551	1,202	1,392	1,594	2,232	1,961	1,623	1,642	1,429	1,589	1,560	1,119	1,055	1,533
2552	1,155	1,366	1,554	1,478	1,406								1,392

ราคาข้าวเปลือกหอมปทุมธานี ที่โรงสีรับซื้อในส่วนภูมิภาค

หน่วย : บาท/ตัน

ปี	มค.	กพ.	มีค.	เมษ.	พค.	มิย.	กค.	สค.	กย.	ตค.	พย.	ธค.	เฉลี่ย
2547	-	-	-	-	-	-	-	-	5,810	5,968	6,220	6,221	6,055
2548	6,417	6,541	6,485	6,500	6,500	6,547	6,550	6,600	6,600	6,626	6,700	6,700	6,564
2549	6,700	6,880	6,800	6,750	6,750	6,780	6,845	7,159	7,050	6,686	6,532	6,521	6,788
2550	7,026	7,400	7,386	7,011	6,617	6,624	6,600	6,600	6,600	6,616	6,991	7,447	6,910
2551	7,582	9,032	11,587	14,450	13,766	10,902	12,650	11,925	12,118	11,514	9,743	9,725	11,250
2552	10,980	11,224	11,695	10,683	10,450								11,006

สำนักส่งเสริมการค้าสินค้าเกษตร

มันสำปะหลัง

1. ผลผลิตและความต้องการใช้ (ล้านตันหัวมันสด)	ปี 46/47	ปี 47/48	ปี 48/49	ปี 49/50*	ปี 50/51	ปี 51/52
ผลผลิตของไทย	21.44	16.94	22.58	26.41	27.39	29.15
พื้นที่เพาะปลูก (ล้านไร่)	6.61	6.16	6.69	7.13	7.30	8.01
2. ต้นทุนการผลิตหัวมันสด (บาท/กก.)	0.88	0.92	0.84	0.85	1.21	1.45
3. ราคา (บาท/กก.)	ปี 47/48	ปี 48/49	ปี 49/50	ปี 50/51	พ.ค.52	มิ.ย.52
หัวมันสดคณะกรรมการขายได้	1.33	1.29	1.21	1.92	1.11	1.13
หัวมันสดเชื่อแป้ง 25% จ.นครราชสีมา	1.50	1.29	1.33	2.01	1.30	1.37
มันเส้น FOB (US\$/ตัน)	112.25	112.46	122.0	122.0	125	127
แป้งมัน FOB (US\$/ตัน)	232.50	245.00	271.00	269.00	264	260
4. การส่งออก (ล้านตันผลิตภัณฑ์)	ปี 46/47	ปี 47/48	ปี 48/49	ปี 49/50	ปี 50/51	
มันเส้น	2.62	2.63	3.51	2.86	1.50	
มันอัดเม็ด	2.73	0.40	0.22	1.65	1.97	
แป้งคิบ	1.13	0.98	1.48	1.47	1.47	
แป้งแปรรูป	0.61	0.63	0.60	0.47	0.51	
กากมัน	0.18	0.34	0.28	0.43	0.40	
รวม	7.27	4.98	6.09	6.88	5.85	

5. มาตรการ ปี 2550/51

คณะกรรมการ คชก. ได้มีมติเมื่อวันที่ 8 พฤศจิกายน 2550 เห็นชอบมาตรการแทรกแซงตลาดมันสำปะหลัง ปี 2550/51 อย่างเป็นระบบ รวม 3 มาตรการ ดังนี้

5.1 มาตรการแทรกแซง ด้วยการรับจำนำหัวมันสำปะหลังสดจากเกษตรกร ปริมาณ 5 ล้านตัน เพื่อแปรรูปเป็นมันเส้นและแป้งมัน โดยมีเงื่อนไขรับจำนำจากเกษตรกรไม่เกินรายละ 250 ตัน หรือวงเงินไม่เกินรายละ 350,000 บาท ระยะเวลารับจำนำ เดือนมกราคม-เมษายน 2551 กำหนดราคารับจำนำมันสำปะหลังสด เชื่อแป้ง 25% เป็นขั้นบันไดเดือนมกราคม 2551 กก.ละ 1.70 บาท เพิ่มขึ้นเดือนละ 0.05 บาท เป็นก.ละ 1.85 บาทในเดือนเมษายน 2551 .

5.2 มาตรการเร่งระบายส่งออกผลิตภัณฑ์มันสำปะหลัง เห็นชอบให้กรมการค้าต่างประเทศ (1) วางแผนและเร่งหาตลาดส่งออกผลิตภัณฑ์มันสำปะหลัง (2) จัดระบบส่งออกผลิตภัณฑ์มันสำปะหลัง

5.3 มาตรการจัดระบบพิเศษเฉพาะพื้นที่ เห็นชอบให้ขยายดำเนินโครงการจัดระบบพิเศษเฉพาะพื้นที่มันสำปะหลังปี 2550/51 ในเขตภาคเหนือตอนล่าง อ.ขามเฒ่าชัยบุรี (จ.กำแพงเพชร) และเขตภาคตะวันออก อ.วังสมบูรณ์ (จ.สระแก้ว) โดยผู้เข้าร่วมโครงการใช้เงินกู้ยืมจาก ธ.ก.ส. และ ธ.กรุงไทย เป็นเงินทุนหมุนเวียน ดำเนินกิจกรรมการตลาด ระยะเวลาโครงการ ก.พ. 50 – มิ.ย. 55

6. มาตรการ ปี 2551/52

คณะรัฐมนตรี มีมติเมื่อวันที่ 28 ตุลาคม 2551 วันที่ 17 กุมภาพันธ์ 2552 และวันที่ 7 เม.ย.52 เห็นชอบในหลักการให้ดำเนินโครงการแทรกแซงตลาดมันสำปะหลังปี 2551/52 ด้วยการรับจำนำหัวมันสำปะหลังสด 13 ล้านตัน เพื่อแปรรูปเป็นมันเส้นและแป้งมัน โดยมีเงื่อนไขรับจำนำจากเกษตรกรไม่เกินรายละ 250 ตัน หรือวงเงินไม่เกินรายละ 350,000 บาท ระยะเวลารับจำนำเดือน พ.ย.51 – เม.ย.52 ราคารับจำนำกำหนดราคาเป็นขั้นบันไดจาก กก.ละ 1.80 บาท ในเดือน พ.ย.51 ปรับเพิ่มเดือนละ 0.05 บาท/กก. ถึงเดือน เม.ย.52 กก.ละ 2.05 บาท

ผลการดำเนินงาน

มีผู้ประกอบการสมัครเข้าร่วมโครงการ ประกอบด้วย ลานมัน 631 ราย โรงแป้ง 52 ราย โคตั้งกลาง 304 ราย และ อคส.อนุมัติ ลานมันเข้าร่วม 526 ราย โรงแป้ง 47 ราย และโคตั้งกลาง 336 ราย ขณะนี้เปิดจุดรับจำหน่ายแล้ว แยกเป็นลานมัน 509 จุด และโรงแป้ง 48 จุด มีเกษตรกรเข้าร่วมโครงการแล้ว 530,273 ราย ปริมาณการรับจำหน่าย 11,713,088 ตัน

7. สถานการณ์ ปี 2551/52

7.1 ในประเทศ

ผลผลิตฤดูการผลิต ปี 2551/52 จากประมาณการผลผลิตของสำนักงานเศรษฐกิจการเกษตรมีปริมาณ 29.15 ล้านตันหัวมันสด เพิ่มขึ้นจากปีที่ผ่านมาร้อยละ 15.86 ขณะนี้ผลผลิตจะออกสู่ตลาดแล้วร้อยละ 95 ขณะนี้ได้สิ้นสุดระยะเวลาจำหน่ายตามโครงการฯ แล้ว ประกอบกับฝนตกต่อเนื่อง เกษตรกรชะลอการขุดหัวมันสดออกจำหน่าย ส่งผลให้ราคาซื้อขายหัวมันสด ณ โรงแป้ง (เชื้อแป้ง 25%) जनक्रररररररर रररररररर กก.ละ 1.32 - 1.42 บาท ราคา ณ ลานมัน (ชนิดคละ) เฉลี่ย กก.ละ 1.10 - 1.15 บาท

7.2 ต่างประเทศ

การส่งออกผลิตภัณฑ์มันเส้นของไทย ช่วงเดือน ม.ค.- เมย.52 มันเส้น 0.784 ล้านตัน มูลค่า 3,512 ล้านบาท เพิ่มขึ้นจากช่วงเดียวกันของปี 51 (ม.ค.- เมย.) ร้อยละ 6 มันอัดเม็ด 0.09 ล้านตัน มูลค่า 509 ล้านบาท ลดลงจากช่วงเดียวกันของปี 51 (ม.ค.- เมย.) สิบเท่าตัว แป้งมัน 0.65 ล้านตัน มูลค่า 7,506 ล้านบาท ลดลงจากช่วงเดียวกันของปี 51 (ม.ค.- เมย.) ร้อยละ 12 ทั้งนี้ การส่งออกผลิตภัณฑ์มันเส้นมีการสั่งซื้อจากจีนอย่างต่อเนื่องทำให้ราคาปรับสูงขึ้น เนื่องจากสต็อกมันเส้นของเวียดนามลดลงมากและเงินเกิดภาวะแข็งแ้งทำให้รัฐพืชเสียหาย ด้านมันอัดเม็ดการสั่งซื้อจาก EU ยังคงชะลอตัว เนื่องจากต้นทุนในการขนส่งสูง จึงหันไปใช้รัฐพืชอื่นที่ราคาถูกกว่าเป็นวัตถุดิบทดแทน สำหรับแป้งมัน การส่งออกชะลอตัว มีการสั่งซื้อน้อยเนื่องจากต้องการสินค้าราคาถูก

สำนักส่งเสริมการค้าสินค้าเกษตร

มิถุนายน 2552

Agr_231มันฯ F : 11๖เดือน501

ราคามันสำปะหลังและผลิตภัณฑ์

Ann. 24 10/2555 (ฉบับแก้ไข) - 1/2556

	ต.ค.	พ.ย.	ธ.ค.	ม.ค.	ก.พ.	มี.ค.	เม.ย.	พ.ค.	มิ.ย.	ก.ค.	ส.ค.	ก.ย.	เฉลี่ย
1. ราคาหัวมันสดเกษตรกรขายได้ : สำนักงานเศรษฐกิจการเกษตร													
2545/46	0.91	0.94	0.97	0.93	0.94	0.93	0.93	0.92	0.91	0.88	0.82	0.81	0.93
2546/47	0.77	0.79	0.82	0.82	0.76	0.74	0.80	0.83	0.98	1.00	1.06	1.09	0.80
2547/48	1.04	1.10	1.20	1.30	1.39	1.48	1.47	1.40	1.30	1.30	1.40	1.30	1.33
2548/49	1.21	1.27	1.40	1.37	1.38	1.36	1.30	0.99	0.99	0.96	0.94	0.94	1.29
2549/50	0.87	1.00	1.13	1.12	1.16	1.23	1.21	1.25	1.35	1.52	1.72	1.79	1.28
2550/51	1.72	1.62	1.82	1.99	2.09	2.20	2.23	2.13	2.00	1.93	1.76	1.53	1.92
2551/52	1.40	1.28	1.14	1.16	1.16	1.19	1.13	1.13					1.20
2. ราคาหัวมันสดเชื่อแป้ง 25% จนครรรราชสีมา													
2545/46	1.06	1.06	1.16	1.02	1.05	0.98	1.02	1.00	0.97	0.96	0.96	0.93	1.01
2546/47	0.91	0.95	1.02	0.99	0.95	0.96	1.04	1.13	1.18	1.21	1.21	1.17	1.06
2547/48	1.12	1.20	1.29	1.49	1.53	1.59	1.65	1.68	1.68	1.65	1.54	1.52	1.50
2548/49	1.45	1.46	1.52	1.43	1.41	1.32	1.27	1.18	1.17	1.12	1.06	1.06	1.29
2549/50	1.06	1.15	1.18	1.18	1.21	1.28	1.33	1.47	1.59	1.69	1.74	1.85	1.39
2550/51	1.87	1.81	1.91	2.06	2.22	2.33	2.33	2.18	1.98	1.97	1.78	1.62	2.01
2551/52	1.46	1.41	1.38	1.22	1.20	1.18	1.25	1.30					1.30
3. ราคาส่งออก เอฟ.โอ.บี.มันเส้น													
2545/46	2.96	2.93	2.89	2.81	2.82	2.85	2.90	2.90	2.82	2.83	2.82	2.82	2.86
2546/47	2.81	2.90	2.96	2.84	2.72	2.63	2.90	3.11	3.33	3.54	3.80	3.80	3.11
2547/48	3.29	3.29	3.40	3.76	4.00	4.36	4.46	4.51	4.73	4.83	4.76	4.73	4.18
2548/49	4.56	4.35	4.21	4.02	4.04	3.75	3.86	3.95	4.35	4.37	4.25	4.25	4.16
2549/50	4.22	3.94	4.20	3.96	3.97	3.96	3.93	4.28	4.39	4.63	4.94	5.24	4.31
2550/51	5.56	5.26	5.48	5.54	5.68	5.76	5.92	5.93	5.91	6.12	6.26	5.49	5.74
2551/52	5.16	4.88	4.44	3.92	4.30	4.47	4.43	4.38					4.50
4. ราคาส่งออก เอฟ.โอ.บี.แป้งมัน													
2545/46	7.47	7.55	7.55	7.67	7.79	7.77	7.66	7.29	7.06	6.87	6.87	6.64	7.35
2546/47	6.52	6.65	7.11	6.91	6.61	6.89	7.16	7.68	7.82	7.84	7.95	7.95	7.26
2547/48	7.93	7.83	7.88	8.88	9.42	10.44	11.21	11.10	11.40	11.21	9.64	9.51	9.70
2548/49	9.47	9.19	9.30	8.97	9.01	8.32	8.49	8.32	8.39	8.23	7.77	7.73	8.60
2549/50	7.89	8.45	8.55	8.94	8.97	8.36	9.00	10.13	10.74	10.97	11.13	11.35	9.54
2550/51	11.99	11.58	11.98	12.12	12.66	13.39	13.59	13.07	12.63	12.24	11.25	10.54	12.25
2551/52	9.80	9.65	9.26	8.71	8.25	8.61	9.05	9.25					9.07

ที่มา : สำนักงานเศรษฐกิจการเกษตร , กรมการค้าภายใน , สมาคมการค้ามันสำปะหลังไทย

ปริมาณการส่งออกมันสำปะหลัง

	ต.ค.	พ.ย.	ธ.ค.	ม.ค.	ก.พ.	มี.ค.	เม.ย.	พ.ค.	มิ.ย.	ก.ค.	ส.ค.	ก.ย.	รวม
1. ปริมาณการส่งออกมันเส้น													
2544/45	36,866	10,080	70,804	108,895	167,816	70,205	163,913	153,604	52,746	139,801	154,008	168,695	1,297,434
2545/46	12,000	54,835	122,515	124,015	312,651	75,228	376,459	126,398	105,678	87,865	172,496	37,904	1,608,042
2546/47	46,915	92,409	258,108	328,407	171,706	157,904	226,123	211,811	427,336	221,686	278,619	202,177	2,623,202
2547/48	115,748	219,937	244,532	156,113	197,141	313,386	214,612	336,599	180,921	282,829	217,839	147,369	2,627,027
2548/49	136,728	273,082	316,322	294,264	407,051	283,804	171,660	258,455	313,228	486,538	258,133	306,519	3,505,784
2549/50	342,132	322,559	376,015	618,400	471,790	264,246	191,913	276,728	266,874	190,478	142,264	844,518	3,547,850
2550/51	34,285	88,971	227,417	155,375	223,935	226,306	135,789	42,474	81,263	95,649	136,233	486,060	1,496,304
2551/52	73,650	21,582	230,805	89,152	193,852	208,220	293,064						1,110,325
2. ปริมาณการส่งออกแป้งมันดิบ													
2544/45	78,258	68,603	69,980	72,530	81,931	73,639	61,605	50,938	44,423	58,701	71,978	76,532	809,118
2545/46	88,302	93,664	75,146	106,524	108,849	104,626	97,088	71,693	70,054	66,297	71,929	90,960	1,045,132
2546/47	107,470	93,318	95,245	105,007	98,104	104,317	86,566	98,526	95,259	78,603	78,950	86,183	1,127,547
2547/48	102,786	91,678	88,689	66,634	70,098	87,556	74,581	66,437	72,005	62,656	75,018	121,694	979,833
2548/49	121,710	109,907	88,681	119,783	130,847	133,447	116,149	115,639	126,303	119,528	158,416	136,690	1,477,100
2549/50	175,912	183,936	155,158	144,803	148,018	165,281	150,681	112,611	94,718	80,061	96,531	118,338	1,626,048
2550/51	120,170	110,850	132,230	114,032	229,048	138,746	89,023	94,437	101,393	111,620	106,874	124,279	1,472,702
2551/52	117,707	76,664	78,790	72,914	112,973	140,661	133,786						733,495
3. ปริมาณการส่งออกแป้งมันแปรรูป													
2544/45	35,759	42,813	34,041	38,408	29,786	40,559	41,079	44,292	36,904	39,512	32,680	37,523	453,356
2545/46	38,217	41,732	37,744	42,820	38,708	48,157	52,384	49,493	37,609	41,982	36,915	46,012	511,773
2546/47	42,095	42,209	47,131	45,083	51,189	53,509	61,390	53,635	55,170	47,928	53,435	58,410	611,184
2547/48	60,540	53,245	59,571	51,801	42,143	53,474	60,525	63,277	46,155	46,330	42,275	47,732	627,068
2548/49	45,758	50,978	46,046	45,621	48,813	65,884	45,164	61,049	43,391	49,570	47,470	52,430	602,174
2549/50	56,268	66,497	59,760	33,981	33,802	40,365	34,101	48,120	45,854	34,932	39,654	33,623	526,957
2550/51	46,829	42,352	35,327	33,760	39,408	44,639	39,620	44,460	36,823	50,566	41,555	53,204	508,543
2551/52	44,049	42,859	34,754	35,369	37,431	53,960	59,438						307,860

ที่มา : กรมศุลกากร

ราคาหัวมันสดเชื้อแป้ง 25% ณ โรงงานแป้งมันสำปะหลัง ปี 2544 - 2552

ปีการผลิต	ม.ค.	ก.พ.	มี.ค.	เม.ย.	พ.ค.	มิ.ย.	ก.ค.	ส.ค.	ก.ย.	ต.ค.	พ.ย.	ธ.ค.	เฉลี่ย
1. จังหวัดนครราชสีมา													
ปี 2544	0.83	0.82	0.84	0.88	1.03	1.14	1.30	1.30	1.24	1.16	1.18	1.18	1.08
ปี 2545	1.16	1.17	1.27	1.33	1.31	1.32	1.26	1.16	1.14	1.06	1.06	1.16	1.20
ปี 2546	1.07	1.05	0.98	1.02	1.00	0.97	0.96	0.96	0.93	0.91	0.95	1.02	0.99
ปี 2547	0.99	0.95	0.96	1.04	1.13	1.18	1.21	1.21	1.17	1.12	1.20	1.29	1.12
ปี 2548	1.49	1.53	1.59	1.65	1.68	1.68	1.65	1.54	1.52	1.45	1.46	1.52	1.56
ปี 2549	1.43	1.41	1.32	1.27	1.18	1.17	1.12	1.06	1.06	1.06	1.15	1.18	1.20
ปี 2550	1.18	1.21	1.28	1.33	1.47	1.59	1.69	1.74	1.85	1.87	1.81	1.91	1.58
ปี 2551	2.06	2.22	2.33	2.33	2.18	1.98	1.97	1.78	1.62	1.46	1.41	1.38	1.89
ปี 2552	1.22	1.20	1.18	1.25	1.30								1.23
2. จังหวัดกาฬสินธุ์													
ปี 2544	0.70	0.74	0.76	0.80	0.92	1.05	1.18	1.02	1.05	1.08	1.08	1.13	0.96
ปี 2545	1.15	1.19	1.24	1.25	1.25	1.23	1.14	1.04	0.92	0.94	1.02	1.07	1.12
ปี 2546	1.07	1.07	1.05	1.05	1.00	0.96	0.89	0.86	0.82	0.80	0.86	0.99	0.95
ปี 2547	0.96	0.86	0.86	0.90	0.94	1.11	1.05	1.05	1.07	1.13	1.16	1.17	1.02
ปี 2548	1.27	1.40	1.56	1.63	1.67	1.64	1.47	1.23	1.23	1.25	1.28	1.28	1.41
ปี 2549	1.48	1.48	1.44	1.25	1.16	1.08	1.03	0.95	0.89	0.91	1.08	1.23	1.17
ปี 2550	1.22	1.24	1.27	1.31	1.38	1.48	1.73	1.78	1.77	1.77	1.78	1.88	1.55
ปี 2551	1.96	2.14	2.33	2.33	2.22	1.88	1.82	1.58	1.51	1.36	1.40	1.33	1.82
ปี 2552	1.29	1.25	1.28	1.21	1.21								1.25
3. จังหวัดชลบุรี													
ปี 2544	0.76	0.80	0.81	0.85	0.94	1.06	1.23	1.16	1.10	1.10	1.15	1.16	1.01
ปี 2545	1.13	1.14	1.14	1.23	1.22	1.14	1.00	1.00	1.02	1.00	0.98	1.04	1.09
ปี 2546	1.06	1.02	0.95	0.91	0.89	0.85	0.86	0.87	0.91	0.87	0.87	0.95	0.92
ปี 2547	0.92	0.83	0.86	0.99	1.05	1.12	1.14	1.20	1.23	1.18	1.20	1.30	1.09
ปี 2548	1.37	1.49	1.63	1.72	1.57	1.56	1.53	1.51	1.43	1.35	1.44	1.53	1.51
ปี 2549	1.46	1.37	1.34	1.26	1.19	1.19	1.16	1.06	1.04	1.05	1.24	1.26	1.22
ปี 2550	1.32	1.30	1.33	1.40	1.50	1.67	1.74	1.74	1.85	1.91	1.91	2.02	1.64
ปี 2551	2.20	2.10	2.28	2.43	2.35	2.09	1.93	1.88	1.44	1.37	1.34	1.25	1.89
ปี 2552	1.23	1.10	1.14	1.17	1.24								1.18
4. เฉลี่ย 3 จังหวัด													
ปี 2544	0.76	0.79	0.80	0.84	0.96	1.08	1.24	1.16	1.13	1.11	1.14	1.16	1.01
ปี 2545	1.15	1.17	1.22	1.27	1.26	1.23	1.13	1.07	1.03	1.00	1.02	1.09	1.14
ปี 2546	1.07	1.05	0.99	0.99	0.96	0.93	0.90	0.90	0.89	0.86	0.89	0.99	0.95
ปี 2547	0.96	0.88	0.89	0.98	1.04	1.14	1.13	1.15	1.16	1.14	1.19	1.25	1.08
ปี 2548	1.38	1.47	1.59	1.67	1.64	1.63	1.55	1.43	1.39	1.35	1.39	1.44	1.49
ปี 2549	1.46	1.42	1.37	1.26	1.18	1.15	1.10	1.02	1.00	1.01	1.16	1.22	1.19
ปี 2550	1.24	1.25	1.29	1.35	1.45	1.58	1.72	1.75	1.82	1.85	1.83	1.94	1.59
ปี 2551	2.07	2.15	2.31	2.36	2.25	1.98	1.91	1.75	1.52	1.40	1.38	1.32	1.87
ปี 2552	1.25	1.18	1.20	1.21	1.25								1.22

ยางพารา

1. ผลผลิตและความต้องการใช้	2547	2548	2549	2550	2551	2552 (F)			
1.1 สต็อกโลก (ล้านตัน)	2.027	1.861	2.311	2.233	2.968				
1.2 ผลผลิตโลก (ล้านตัน)	8.756	8.907	9.701	9.726	9.942	10.140			
1.3 การใช้ของโลก (ล้านตัน)	8.706	9.073	9.251	9.884	9.550	9.400			
1.4 ผลผลิตไทย (ล้านตัน)	2.984	2.937	3.137	3.056	3.166	3.229			
1.5 การใช้ภายในประเทศ (ล้านตัน)	0.319	0.335	0.321	0.374	0.3678	0.354			
1.6 ปริมาณส่งออก (ล้านตัน)	2.637	2.632	2.772	2.704	2.561	0.895	(ม.ค.-เม.ย.52)		
1.7 สต็อก (ล้านตัน)	0.233	0.206	0.252	0.230	0.194				
ที่มา : สถาบันวิจัยยาง, (F) ประมาณการ									
2. ต้นทุน (บาท/กก.)	27.66	30.35	32.55	34.73	39.70	39.31			
3. ราคา (บาท/กก.)	2547	2548	2549	2550	2551	2552			
							เม.ย.52	พ.ค.52	% Δ
3.1 ยางแผ่นดิบชั้น 3 (เกษตรกรขายได้)	44.61	52.19	68.19	68.97	76.55	48.03	51.30	6.81	
3.2 ยางแผ่นดิบชั้น 3 (ตลาดหาคใหญ่)	46.76	56.78	72.12	72.38	79.90	51.63	54.46	5.48	
3.3 ยางแผ่นรมควันชั้น 3 (FOB, กรุงเทพฯ)	51.70	60.21	79.86	78.47	87.10	57.23	60.43	5.59	
3.4 ยางแผ่นรมควันชั้น 3 (FOB, สิงคโปร์)	51.28	59.28	78.86	77.99	85.16	56.30	58.01	3.04	

4. สภาพปัญหาและการแก้ไข้ปัญหา

4.1 ในช่วงที่ผ่านมา (ปี 2535 – ปี 2544) ได้เกิดปัญหาราคายางพาราตกต่ำ กระทรวงเกษตรฯ โดยองค์การสวนยาง (อสย.) ได้แทรกแซงตลาดอย่างต่อเนื่อง โดยใช้เงินกู้จากธนาคารกรุงไทยรวมประมาณ 21,000 ล้านบาท เพื่อให้หมุนเวียนรับซื้อยาง และเกิดภาระขาดทุนในการดำเนินการประมาณ 15,000 ล้านบาท

4.2 ได้มีการจัดตั้งบริษัทร่วมทุนยาง 3 ประเทศ (ไทย อินโดนีเซีย และมาเลเซีย) มีวัตถุประสงค์เพื่อรักษาเสถียรภาพราคา ยาง ซึ่งเป็นที่คาดว่าจะทำให้ราคายางเคลื่อนไหวอยู่ในเกณฑ์สูงอย่างยั่งยืน และประเทศผู้ผลิตมีอำนาจต่อรองและการจัดการด้านการตลาด ทั้งนี้ กรม. ได้มีมติ (28 เม.ย.46) เห็นชอบให้จัดสรรเงิน 100 ล้านเหรียญสหรัฐฯ หรือ 4,400 ล้านบาท ใช้ลงทุนในบริษัทร่วมทุนฯ

5. สถานการณ์ปัจจุบัน

5.1 สถานการณ์ตลาดโลก

ผลผลิตยางธรรมชาติของโลกปี 2552 มีประมาณ 10.14 ล้านตัน เพิ่มขึ้นจากปี 2551 เป็นร้อยละ 2 เนื่องจากการขยายพื้นที่ปลูกยางในเอเชีย ได้แก่ อินโดนีเซีย อินเดีย และเวียดนาม ส่วนการใช้ยางธรรมชาติของโลก ประมาณ 9.40 ล้านตัน ลดลงจากปีที่ผ่านมา ร้อยละ 1.57 เนื่องจากความต้องการใช้ในอุตสาหกรรมยานยนต์หดตัวเนื่องจากภาวะเศรษฐกิจถดถอยทั่วโลก และสถานการณ์ราคาน้ำมันดิบตลาดโลกผันผวน

5.2 สถานการณ์ภายในประเทศ

5.2.1 การผลิตการใช้ ผลผลิตยางพารา ปี 2552 คาดว่ามีประมาณ 3.229 ล้านตัน เพิ่มขึ้นจาก ปี 2551 ร้อยละ 1.99 เนื่องจากผลผลิตยางในแหล่งผลิตภาคตะวันออกเฉียงเหนือและภาคเหนือเพิ่มขึ้น ส่วนความต้องการใช้คาดว่าปีประมาณ 0.354 ล้านตัน ลดลงร้อยละ 3.54

5.2.2 ความเคลื่อนไหวของราคา ในเดือน พฤษภาคม 2552 ราคาส่งออกยางแผ่นรมควัน ชั้น 3 (F.O.B. กรุงเทพฯ) ยางแผ่นรมควันชั้น 3 (FOB. สิงคโปร์) ราคายางแผ่นดิบชั้น 3 ตลาดกลางหาดใหญ่ และราคายางแผ่นดิบชั้น 3 ที่เกษตรกรขายได้ เฉลี่ย กก.ละ 60.43 บาท 58.01 บาท 54.46 บาท และ 51.30 บาท สูงขึ้นจากเดือนที่ผ่านมา ร้อยละ 5.59 , 3.04 , 5.48 และ 6.84 ตามลำดับ เนื่องจากอุปทานยางในประเทศลดลง แม้ว่าจะเข้าฤดูกรีดยางแล้ว แต่จากภาวะฝนตกหนักทางภาคใต้ จึงทำให้กรีดยางได้น้อย ประกอบกับตลาดอุตสาหกรรมยานยนต์ในประเทศจีนยังเติบโตอย่างต่อเนื่องจากแผนกระตุ้นเศรษฐกิจภายในของประเทศจีน อีกทั้งมาตรการลดปริมาณการส่งออกของประเทศผู้ผลิตรายใหญ่ (ไทย มาเลเซีย อินโดนีเซีย) ที่ยังดำเนินการอยู่ แต่เทียบกับระยะเดียวกันของปี 2551 ราคาต่ำกว่าร้อยละ 38.12 , 40.08 , 40.99 และ 39.76 ตามลำดับ

6. แนวทางแก้ไข

6.1 จากกรณีที่ได้เกิดปัญหาการขาดตลาดตั้งแต่เดือนตุลาคม 2551 เป็นต้นมา มีหลายฝ่ายได้ร้องเรียนขอให้กระทรวงพาณิชย์พิจารณาช่วยเหลือ ซึ่งกระทรวงฯ ได้มีหนังสือขอความร่วมมือกระทรวงเกษตรและสหกรณ์พิจารณาคำแนะนำการแก้ไขปัญหาดังกล่าว เนื่องจากเห็นว่ากระทรวงเกษตรฯ มี พ.ร.บ. ควบคุมยาง พ.ศ.2542 ที่เป็นกลไกในการควบคุมและกำกับดูแลการประกอบธุรกิจเกี่ยวกับยางเป็นระบบครบวงจร ตั้งแต่การผลิต การค้า และการแปรรูป และมีหลายหน่วยงานที่ดูแลในเรื่องยางพารา

6.2 การประชุมของ 3 ประเทศผู้ผลิตยางพารารายใหญ่

6.2.1 สภาความร่วมมือด้านยางระหว่างประเทศ (International Tripartite Rubber Cooperation : ITRC) ซึ่งมีไทย มาเลเซีย และอินโดนีเซีย ได้มีมติ(29-30 ต.ค.51) (1) เร่งรัดการปลูกแทนต้นยางเก่าของ 3 ประเทศในปี 52 จำนวน 1.06 ล้านไร่ จะลดผลผลิตได้ 2.15 แสนตัน (2) ควบคุมพื้นที่ปลูกยางไม่ให้ขยับขึ้นตลาด (3) การชะลอการกรีดยางและขายยาง (4) สมาคมผู้ค้ายางทั้ง 3 ประเทศจะไม่ลดราคายางที่มีการตกลงไว้กับผู้ซื้อ

6.2.2 บริษัทร่วมทุนยางพาราระหว่างประเทศ (International Rubber Consortium Limited : IRCO) ซึ่งมีผู้ผลิตยางรายใหญ่ 3 ประเทศดังกล่าว ได้มีมติ (13 ธ.ค.51) ให้ลดปริมาณส่งออกยางในปี 52 รวม 700,000 ตัน โดยในไตรมาสแรกให้ลด 270,000 ตัน (ไทย 132,000 ตัน อินโดนีเซีย 116,000 ตัน และมาเลเซีย 22,000 ตัน) พร้อมขอความร่วมมือให้เสนอขายยางในราคาไม่ต่ำกว่า กก.ละ 1.35 เหรียญสหรัฐฯ สำหรับไตรมาสที่ 2 ให้ลด 54,000 ตัน (โดยปริมาณการส่งออกที่ไทยจะต้องลดลงในช่วงเดือนเมษายน ถึงเดือนมิถุนายน 2552 เดือนละ 7,200 ตัน)

6.3 สมาคมประเทศผู้ผลิตยางธรรมชาติ (Association of Natural Rubber Producing Countries : ANRPC) ซึ่งมีสมาชิก จีน อินเดีย อินโดนีเซีย มาเลเซีย ปาปัวนิวกินี สิงคโปร์ ศรีลังกา ไทย และเวียดนาม มีมติเห็นชอบในหลักการให้สมาชิก (1) ผลักดันให้เกษตรกรโค่นต้นยางเก่าอายุ 25 ปีขึ้นไป และปลูกทดแทนพื้นที่เป้าหมาย 1.06 ล้านไร่/ปี (ไทย 4 แสนไร่/ปี ซึ่งปี 52 จะลดผลผลิตได้กว่า 80,000 ตันจากที่ผลิตได้ปีละ 3.06 ล้านตัน) และ (2) ให้ลดจำนวนวันกรีดยาง จากเดิมที่กรีดยาง 3 วัน/สัปดาห์ เหลือ 2 วัน/สัปดาห์

6.4 มติคณะรัฐมนตรี

6.4.1 มาตรการเร่งด่วน ค.ร.ม.มีมติเมื่อ 28 ม.ค.52 (1) เห็นชอบโครงการสนับสนุนสถาบันเกษตรกรแปรรูปยางเพิ่มมูลค่าเพื่อแก้ไขปัญหาการขาดตลาด ตามที่กระทรวงเกษตรฯ เสนอ โดยให้สถาบันเกษตรกรรวบรวมน้ำยางสดและยางแผ่นดิบจากสมาชิก 200,000 ตัน มาแปรรูปเป็นยางแผ่นรมควัน ยางแผ่นรมควัน

อัดก้อน ขวางแท่ง และน้ำยางข้น แล้วเก็บสต็อกไว้รอจำหน่ายเมื่อราคาเหมาะสม (2) อนุมัติวงเงินกู้จาก ธ.ก.ส. 8,000 ล้านบาท โดยให้เร่งระบายผลผลิตเพื่อปีบัญชีภายใน 1 ปี และชำระเงินคืน ธ.ก.ส.โดยเร็ว (3) อนุมัติงบกลาง 270 ล้านบาท เพื่อใช้เป็นค่าบริหารและดำเนินการ โครงการฯ

6.4.2 ค.ร.ม.มีมติเมื่อ 17 ก.พ.52 เห็นชอบให้จัดตั้งคณะกรรมการนโยบายยางธรรมชาติ เพื่อเป็นกลไกระดับชาติในการกำกับดูแลสินค้ายางพารา และ 24 ก.พ.52 ค.ร.ม.มีมติรับทราบองค์ประกอบและอำนาจหน้าที่ของคณะกรรมการฯ ซึ่งมีนายกรัฐมนตรีหรือรองนายกฯ ที่นายกฯ มอบหมายเป็นประธานกรรมการ และเลขาธิการสำนักงานเศรษฐกิจการเกษตร เป็นกรรมการและเลขานุการ

6.5 การดำเนินการของกระทรวงเกษตรฯ ตามมติ ครม.

6.5.1 แต่งตั้งคณะกรรมการบริหารโครงการสนับสนุนสถาบันเกษตรกรแปรรูปยางเพิ่มมูลค่าเพื่อแก้ไขปัญหาราคายางตกต่ำ ตามมติ ครม. (3 ก.พ.52) มีหน้าที่กำหนดมาตรการ หลักเกณฑ์ เงื่อนไข และการดำเนินงาน การบริหาร โครงการฯ รวมทั้งกำกับดูแล ตรวจสอบ ติดตามและประสานงาน

6.5.2 คณะกรรมการบริหารโครงการฯ ได้ประชุม 4 ครั้ง มีมติ ดังนี้ (1) แต่งตั้งคณะอนุกรรมการตามโครงการฯ คือ 1) คณะอนุกรรมการบริหารโครงการระดับจังหวัด 2) คณะอนุกรรมการเก็บรักษายาง 3) คณะอนุกรรมการตลาดยาง 4) คณะอนุกรรมการติดตามและประเมินผล 5) คณะอนุกรรมการประชาสัมพันธ์ (2) เห็นชอบหลักเกณฑ์ และเงื่อนไขในการบริหารและดำเนินงานตามโครงการฯ (3) ขอให้ทุกหน่วยงานเร่งรัดการประชาสัมพันธ์ สร้างความเข้าใจหลักเกณฑ์และแนวทางการดำเนินงานกับสถาบันเกษตรกรด้วย (4) ให้จัดทำรายงานความก้าวหน้าการดำเนินงานของโครงการฯ นำเสนอ ค.ร.ม. เพื่อทราบทุก 3 เดือน

6.5.3 คณะกรรมการนโยบายยางธรรมชาติ ประชุมครั้งที่ 1/52 (23 มี.ค.52) มีมติ (1) ให้กรมวิชาการเกษตร ตรวจสอบสต็อกของผู้ส่งออก รายงานการส่งออกของไทย (2) จากกรณีที่กระทรวงเกษตรฯ ได้แก้ไขปัญหาราคายางตกต่ำโดยใช้มาตรการต่างๆ ปรากฏว่า ปัจจุบันยังมีปัญหาราคายางอยู่ในระดับต่ำ (โดยราคาที่เกษตรกรขายได้ควรเป็น 47 บาท/กก.) และมีแนวโน้มว่าราคายางยังคงลดลงเนื่องจากผลผลิตจะเริ่มทยอยออกสู่ตลาดมากขึ้นตั้งแต่ มิ.ย.52 เป็นต้นไป จึงมีมติให้เตรียมแผนรองรับในการพิจารณาหาแนวทางแก้ไขที่เหมาะสม (3) เห็นชอบให้กระทรวงคมนาคม และกระทรวงมหาดไทย ดำเนินการใช้อย่างพาราในปริมาณเนื้อยางแห้งอย่างน้อยร้อยละ 5 ของยางมะตอยที่ใช้ในการลาดทางถนน และนำเสนอให้ ค.ร.ม.พิจารณาให้ความเห็นชอบและกำหนดเป็นนโยบายต่อไป (4) เห็นชอบในหลักการให้หน่วยงานในกระทรวงต่างๆ ที่จะมีการซื้อขายสินค้าในรูปแบบความร่วมมือระหว่างรัฐบาลกับรัฐบาลเจรจาซื้อโดยการแลกเปลี่ยนกับยางพารา และเสนอให้ ค.ร.ม.พิจารณาให้ความเห็นชอบและกำหนดเป็นนโยบายต่อไป (5) ให้จัดตั้งคณะกรรมการเพื่อศึกษา พิจารณา กำหนดแนวทางและวิธีการที่เหมาะสมในการแปรสภาพสินค้าเกษตรให้เป็นตราสาร โภคภัณฑ์ เพื่อใช้ในการรักษาเสถียรภาพราคาสินค้าเกษตรของประเทศ

7. แนวโน้มสถานการณ์

คาดว่าราคายางมีแนวโน้มปรับสูงขึ้น เนื่องจากประเทศจีนซึ่งเป็นตลาดใหญ่ยังคงมีความต้องการยางเพื่อใช้อุตสาหกรรมยานยนต์ที่เติบโตอย่างต่อเนื่อง จากแผนกระตุ้นเศรษฐกิจภายในของจีนและเศรษฐกิจสหรัฐเริ่มปรับตัวดีขึ้น ประกอบกับมาตรการลดปริมาณการส่งออกยางของประเทศผู้ผลิตรายใหญ่ รวมทั้งการดำเนินการตามโครงการสนับสนุนสถาบันเกษตรกรแปรรูปยางเพื่อเพิ่มมูลค่าเพื่อแก้ไขปัญหาราคายางตกต่ำฯ และราคาน้ำมันดิบในตลาดโลกมีแนวโน้มสูงขึ้น อย่างไรก็ตามคาดว่าในช่วงปลายปีผลผลิตจะออกสู่ตลาดมากขึ้น อาจทำให้ราคายางลดต่ำลงบ้าง

สถิติราคาขายส่ง ขายปลีก สินค้าไก่เนื้อ

ปี 2547 - 2552

หน่วย : บาท/กก.

ปี	ม.ค.	ก.พ.	มี.ค.	เม.ย.	พ.ค.	มิ.ย.	ก.ค.	ส.ค.	ก.ย.	ต.ค.	พ.ย.	ธ.ค.	เฉลี่ย
ราคาขายส่งลูกไก่เนื้อทั่วไป (บาท/ตัว)													
2547	7.75	7.00	10.00	10.00	8.00	8.00	6.18	7.14	9.73	7.90	7.00	7.45	8.01
2548	8.80	9.53	11.00	11.59	12.37	11.18	12.68	14.14	15.00	15.00	13.09	12.60	12.25
2549	13.00	11.68	6.48	9.00	8.70	4.53	4.53	4.82	4.50	8.19	11.27	9.58	8.02
2550	7.62	5.50	7.19	8.24	9.40	11.19	13.50	14.00	14.00	14.00	14.00	14.00	11.05
2551	12.95	12.50	15.05	16.00	15.05	8.57	11.00	15.90	13.36	7.14	8.50	7.70	11.98
2552	6.30	8.47	4.00	5.07	13.33								7.43
ราคาขายส่งไก่มีชีวิตหน้าโรงฆ่า กทม.													
2547	25.70	14.08	26.25	30.11	27.57	26.12	24.45	23.68	27.43	22.20	21.20	25.65	24.54
2548	29.63	30.34	30.67	32.35	30.05	30.30	30.55	36.23	38.23	38.60	29.91	30.75	32.30
2549	34.00	28.76	25.72	29.63	30.55	23.61	25.32	24.16	22.98	28.10	32.23	33.00	28.17
2550	25.57	26.70	31.50	31.50	31.50	33.21	36.25	36.74	36.55	33.45	37.41	37.50	33.16
2551	35.93	36.55	39.93	42.33	41.66	36.93	38.83	44.45	39.09	29.91	35.40	33.00	37.83
2552	35.05	34.79	31.00	32.63	38.64								34.42
ราคาขายปลีกไก่สดทั้งตัว (รวมเครื่องใน)													
2547	47.85	42.50	46.98	52.08	50.28	45.50	43.90	43.73	48.73	43.05	39.98	44.45	45.75
2548	49.53	52.50	51.61	53.65	51.95	51.00	51.08	55.91	56.43	54.05	51.32	50.50	52.46
2549	53.18	51.55	49.00	51.00	50.85	46.39	46.39	46.14	43.40	45.50	50.25	51.00	48.72
2550	47.83	48.30	51.00	51.00	52.50	54.50	55.20	55.86	56.55	54.77	55.50	55.50	53.21
2551	55.50	55.58	57.67	61.81	63.50	58.95	59.10	64.83	62.36	59.00	59.00	56.00	59.44
2552	56.60	56.74	55.00	55.57	59.78								56.74

บาท / กก.

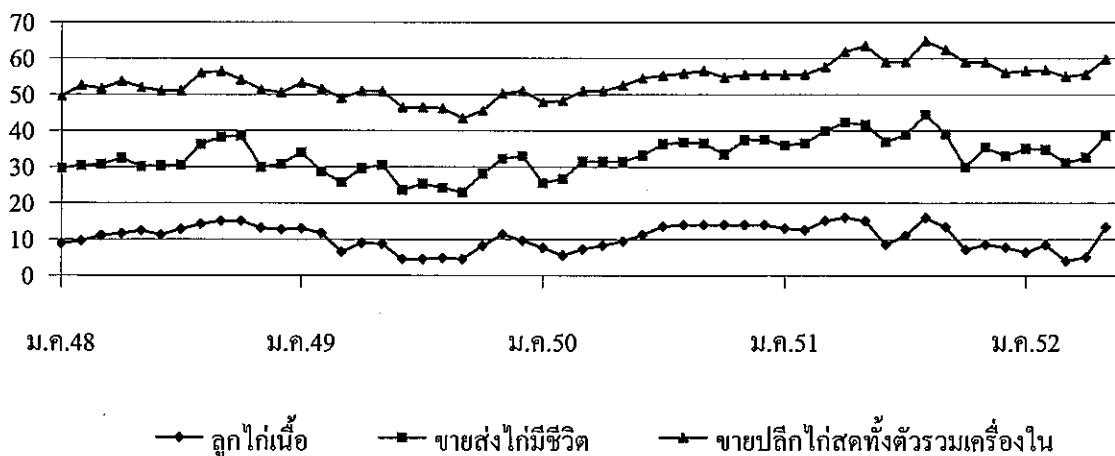

	กุ้ง			
1. ผลผลิตและความต้องการใช้	ปี 2549	ปี 2550	ปี 2551	ปี 2552
ผลผลิตโลก (ตัน)	1,835,000	2,010,000	1,900,000	na
ผลผลิตไทย (ตัน)	507,184	444,751	466,330	390,000
- กุ้งขาวแวนนาไม	503,207	441,460	464,418	388,050
- กุ้งกุลาดำ	3,977	3,291	1,912	1,950
ความต้องการใช้ภายใน (ตัน)	40,000	44,475	45,000	39,000
การนำเข้า ปริมาณ (ตัน)	24,355	15,926	19,676	7,320
มูลค่า (ล้านบาท)	2,960	1,516	3,096	728
				(ม.ค.-เม.ย.52)
การส่งออก ปริมาณ (ตัน)	310,272	354,529	358,619	99,726
มูลค่า (ล้านบาท)	77,189	81,432	84,149	22,671
				(ม.ค.-เม.ย.52)
2. ราคากุ้ง ณ ตลาดกลางสัตว์น้ำ จ.สมุทรสาคร				
กึ่งกุลาดำ ขนาด 51-60 ตัว/กก.	166.00	145	-	-
กึ่งขาวแวนนาไมขนาด 60ตัว/กก.	125.00	109	112	105
3. ต้นทุนการผลิต				
กึ่งขาวแวนนาไม	92.59	105	118	108.61

4. สภาพปัญหา

4.1 การผลิต กรมประมงประมาณการผลผลิตกุ้งจากการเพาะเลี้ยง ปี 2552 มีประมาณ 400,000 – 450,000 ตันเศษ (กึ่งขาวแวนนาไมร้อยละ 99 และกึ่งกุลาดำร้อยละ 1) ใกล้เคียงกับปี 2551 ซึ่งมีผลผลิต 466,330 ตัน โดยมีการเพาะเลี้ยงกุ้งมากในภาคใต้ ร้อยละ 65 ภาคตะวันออกร้อยละ 20 และภาคกลางร้อยละ 15

4.2 การส่งออก การส่งออกกุ้งของไทย มีปริมาณถึงร้อยละ 90 ของผลผลิตทั้งหมด และส่งออกทั้งในรูปแบบ กุ้งแช่เย็น กุ้งแช่แข็ง กุ้งแปรรูป และกุ้งกระป๋อง ในปี 2551 มีการส่งออกรวมทั้งสิ้น 358,619 ตัน มูลค่า 84,149 ล้านบาท และในปี 2552 กรมการค้าต่างประเทศได้รายงานการส่งออกกุ้งไปต่างประเทศ (ม.ค.-เม.ย.52) มีการส่งออกรวมทั้งสิ้น 99,726 ตัน มูลค่า 22,671 ล้านบาท เพิ่มขึ้นจากช่วงเดียวกันของปีที่ผ่านมาร้อยละ 4.76 และ 8.39 ตามลำดับ

5. มาตรการในการแก้ไขปัญหาราคากุ้ง ปี 2552

5.1 การรณรงค์เพิ่มการบริโภคกุ้งในประเทศ ได้ดำเนินการ ดังนี้

- (1) จัดเทศกาลรณรงค์บริโภคกุ้ง ร่วมกับภาคเอกชน (สมาคมภัตตาคารไทย และสมาคมโรงแรมไทย บมจ.การบินไทย ห้างสรรพสินค้า และตลาดสด) โดยเริ่ม 4 มิ.ย.52 ที่กระทรวงพาณิชย์
- (2) เชื่อมโยงเกษตรกร นำกุ้งจำหน่ายตรงให้ผู้บริโภค ทั้งในส่วนกลางและส่วนภูมิภาคในแหล่งผลิตและแหล่งบริโภค 45 จังหวัด รวมทั้งการจำหน่ายผ่านห้างสรรพสินค้าและตลาดสด
- (3) ผนวกกุ้งจัดทำและเผยแพร่แผ่นพับเมนูอาหารที่ปรุงจากกุ้ง

(4) ขอความร่วมมือจากหน่วยงานราชการ ได้แก่ กระทรวงต่าง ๆ และหน่วยงานในกระทรวงพาณิชย์ สมาคมภัตตาคารไทย และสมาคมโรงแรมไทย โดยขอให้มีการสั่ง อาหารที่มีเมนูกุ้งในการจัดเลี้ยง หรือประชุม สัมมนา เพิ่มเมนูกุ้งในรายการอาหารและจำหน่ายในราคาพิเศษ

5.2 ต้นทุนการผลิต

ราคาอาหารกุ้ง ขอความร่วมมือสมาคมผู้ผลิตอาหารสัตว์และผู้ผลิตอาหารกุ้ง (ประชุม 20 พ.ค.52) เพื่อช่วยเหลือเกษตรกรผู้เลี้ยงกุ้งที่กำลังประสบปัญหาราคากุ้ง ซึ่งผู้ผลิตอาหารกุ้งยินดีลดราคาอาหารกุ้งลง ร้อยละ 2.5 เริ่ม 1 เม.ย.52 และหากวัตถุดิบลดลงอาจขยายเวลาการลดราคาต่อไปอีก

5.3 การแทรกแซงตลาดกุ้งขาวแวนนาไม ปี 2552

5.3.1 อนุสนธิการประชุม คณะกรรมการ คชก. เมื่อ

(1) วันที่ 5 มิถุนายน 2552 เห็นชอบให้แก้ไขปัญหาราคากุ้งขาวแวนนาไม ปี 2552 โดยวิธีการรับจํานำ และการแทรกแซงตลาดโดยสถาบันเกษตรกร ดังนี้

- การรับจํานำกุ้งขาวแวนนาไม ปี 2552 ณ จุดรับฝาก (หน้าห้องเย็น) ดังนี้ ขนาด 40 ตัว/กก. 50 ตัว/กก. 60 ตัว/กก. 70 ตัว/กก. และ 80 ตัว/กก. ราคา กก.ละ 155, 135, 125, 110 และ 100 บาท ตามลำดับ และมอบหมายให้กระทรวงพาณิชย์พิจารณาแนวทางการแทรกแซงตลาดกุ้งขาวแวนนาไม ปี 2552 โดยวิธีการรับจํานำ ปริมาณไม่เกิน 10,000 ตัน โดยประสานห้องเย็นเข้าร่วมโครงการ ระยะเวลาเก็บรักษาไม่เกิน 1 ปี

- อนุมัติเงินทุนหมุนเวียน 300 ล้านบาท ให้กรมส่งเสริมสหกรณ์ดำเนินการตามโครงการรวบรวมผลผลิตกุ้งด้วยระบบ Contract Farming โดยการจัดสรรเงินให้สหกรณ์เป็นเงินทุนหมุนเวียนปลอดดอกเบี้ย 300 ล้านบาท และค่าบริหารจัดการ โครงการ 9 ล้านบาท เพื่อรวบรวมผลผลิตกุ้ง เป้าหมาย 15,000 ตัน จากสมาชิกสหกรณ์ 3,000 ราย

5.3.2 วันที่ 9 มิถุนายน 2552 ที่ประชุมเห็นชอบแนวทางการสนับสนุนเงินทุนหมุนเวียนปลอดดอกเบี้ย วงเงิน 1,400 ล้านบาท ให้ผู้ประกอบการห้องเย็นที่เข้าร่วมโครงการ เพื่อรับซื้อกุ้งขาวแวนนาไมจากเกษตรกร โดยเก็บรักษาไว้ภายในระยะเวลา 1 ปี ตามราคาและขนาดกุ้งที่ คชก.กำหนด โดยเห็นชอบให้ชดเชยดอกเบี้ย ในวงเงินไม่เกิน 84 ล้านบาท

6. สถานการณ์ปัจจุบัน

6.1 ระดับราคากุ้งขาวแวนนาไมขนาด 60 ตัว/กก. ณ ตลาดกลางสัตว์น้ำ จังหวัดสมุทรสาคร เดือน พ.ค.52 เฉลี่ย กก.ละ 108 บาท ปรับตัวลดลงจากเดือนก่อน กก.ละ 12 บาท เป็นผลจากปริมาณผลผลิตออกสู่ตลาดมากขึ้นตามฤดูกาล ปริมาณกุ้งที่เข้าสู่ตลาดกลางฯ ในเดือน พ.ค.52 รวม 3,671 ตู๋ คิดเป็นปริมาณ 11,013 ตัน เป็นกุ้งขาวแวนนาไมทั้งหมด เพิ่มขึ้นจากเดือนก่อน 643 ตู๋ คิดเป็นปริมาณ 1,929 ตัน

6.2 การระบายจํานำกุ้งขาวแวนนาไมที่รับจํานำ ปี 2551 มีการจํานำกุ้งที่รับจํานำทั้งหมดรวม 3 ครั้ง ปริมาณ 8,823.413 ตัน

7. แนวโน้ม

ราคากุ้งขาวแวนนาไมมีแนวโน้มลดลง เนื่องจากกุ้งรุ่นใหม่เริ่มทยอยออกสู่ตลาดมากขึ้น

กรมการค้าภายใน
กระทรวงพาณิชย์
มิถุนายน 2552

ราคากุ้งกุลาดำ

	ม.ค.	ก.พ.	มี.ค.	เม.ย.	พ.ค.	มิ.ย.	ก.ค.	ส.ค.	ก.ย.	ต.ค.	พ.ย.	ธ.ค.	เฉลี่ย
ราคาที่ยกขายน่าได้ (ขนาด 41 ตัวขึ้นไปต่อกก.) ที่มา : สำนักงานเศรษฐกิจการเกษตร													
2550	149	145	144	149	150	150	150	177	147	-	-	132	149
2551	170	167	170	240	240	200	192	170	176	174	180	-	189
2552	-	-	-	-	-	-	-	-	-	-	-	-	-
ราคา ณ ตลาดกลางสัตว์น้ำ จ.สมุทรสาคร (ขนาด 50 ตัวต่อกก.) ที่มา : ชมรมผู้ค้ากุ้งสมุทรสาคร													
2550	138	145	150	155	155	155	153	-	-	110	-	-	145
2551	-	-	-	-	-	-	-	-	-	-	-	-	-
2552	-	-	-	-	-	-	-	-	-	-	-	-	-

ราคากุ้งขาวแวนนาไม

	ม.ค.	ก.พ.	มี.ค.	เม.ย.	พ.ค.	มิ.ย.	ก.ค.	ส.ค.	ก.ย.	ต.ค.	พ.ย.	ธ.ค.	เฉลี่ย
ราคาที่ยกขายน่าได้ (ขนาด 51-60 ตัวต่อกก.) ที่มา : สำนักงานเศรษฐกิจการเกษตร													
2550	116	116	119	115	104	86	88	88	108	119	123	128	109
2551	129	123	115	122	117	108	116	116	119	117	108	109	117
2552	119	125	127	122	112	106	(1 มิ.ย.52)	-	-	-	-	-	-
ราคา ณ ตลาดกลางสัตว์น้ำ จ.สมุทรสาคร (ขนาด 60 ตัวต่อกก.) ที่มา : ชมรมผู้ค้ากุ้งสมุทรสาคร													
2550	114	116	115	109	102	88	91	92	109	119	123	124	109
2551	120	111	110	118	109	107	112	116	121	114	100	109	112
2552	124	131	128	120	108	105	(9 มิ.ย.52)	-	-	-	-	-	-
ราคาผู้ส่งออกรับซื้อ ณ หน้าโรงงาน (ขนาด 50 ตัวต่อกก.) ที่มา : สมาคมอาหารแช่เยือกแข็งไทย													
2550	140	140	136	140	138	121	114	110	131	135	142	153	133
2551	140	133	120	126	121	113	116	122	128	125	116	115	123
2552	130	139	133	132	107	100	(5 มิ.ย.52)	-	-	-	-	-	124

หมายเหตุ จะแสดงราคาภาวะ 3 เดือน

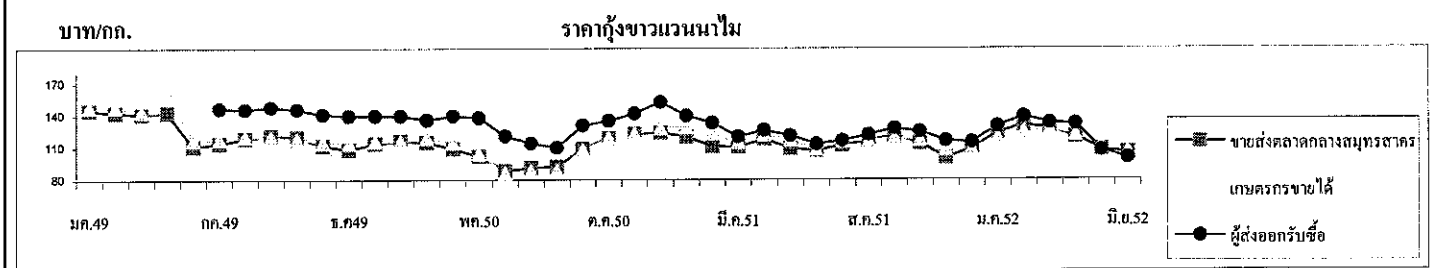
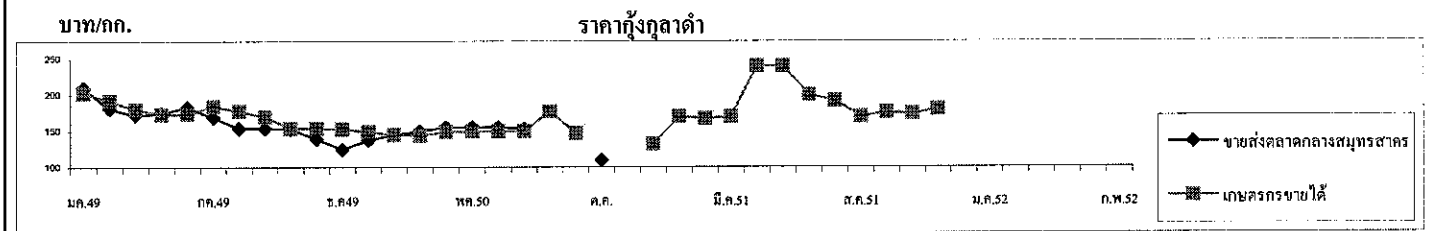

ปริมาณรถกุ้งกุลาดำเข้าตลาดกลางสัตว์น้ำ จ.สมุทรสาคร (หน่วย : ตู้คอนเทนเนอร์)													รวม
2549	75	114	104	56	61	39	40	50	73	107	121	60	900
2550	49	39	17	21	21	20	18	29	38	48	67	27	394
2551	24	11	9	1	-	-	-	-	-	-	-	-	45
2552	-	-	-	-	-	-	-	-	-	-	-	-	-
ปริมาณรถกุ้งขาวแวนนาไมเข้าตลาดกลางสัตว์น้ำ จ.สมุทรสาคร (หน่วย : ตู้คอนเทนเนอร์)													รวม
2549	2,418	2,839	2,732	1,971	3,274	3,392	3,887	4,290	4,318	4,398	4,154	2,669	40,342
2550	3,143	2,695	3,305	3,748	3,692	4,385	4,544	4,448	3,589	3,970	3,587	2,521	43,627
2551	2,965	2,383	3,109	2,478	3,159	3,149	3,901	3,808	3,915	3,849	3,946	3,126	39,788
2552	2,305	2,261	2,814	3,028	3,671	-	-	-	-	-	-	-	14,079

หมายเหตุ : 1 ตู้ มีกุ้งประมาณ 3 - 4 ตัน

สับประรด

1. ผลผลิตและความต้องการใช้

1.1 ผลผลิต	ปี 2548	ปี 2549	ปี 2550	ปี 2551	ปี 2552
- ผลผลิตโลก (ล้านตัน)	15.60	19.03	18.87	19.00	19.00
- ผลผลิตไทย (ล้านตัน)	2.18	2.705	2.185	2.278	2.154
1.2 ความต้องการใช้					
1) บริโภคสดภายในประเทศ (ล้านตัน)	0.43	0.541	0.437	0.456	0.431
2) ส่งออกสับประรด					(มก.มีก.)
สับประรดกระป๋อง	0.512	0.619	0.568	0.619	0.120
- ปริมาณ (ล้านตัน)					
- มูลค่า (ล้านบาท)	13,134	14,308	14,496	18,740	3,762
น้ำสับประรดกระป๋อง	0.114	0.182	0.133	0.144	0.036
- ปริมาณ (ล้านตัน)					
- มูลค่า (ล้านบาท)	4,403	5,167	4,196	5,260	1,593
1.3 ผลผลิตออกสู่ตลาดมาก	เดือนเมษายน – มิถุนายน และ พฤศจิกายน – มกราคม				
2. ราคาที่เกษตรกรขายได้ (บาท/กก.)	3.74	2.52	4.56	4.54	4.92
(ราคาเฉลี่ยทั้งปี)					(มก.-พก.)
3. ต้นทุนการผลิต (บาท/กก.)	2.65	2.27	2.61	2.88	3.03

4. สถานการณ์ปัจจุบัน

4.1 การผลิต ปริมาณผลผลิตสับประรดปี 2552 มีประมาณ 2.154 ล้านตัน ลดลงจากปี 2551 ประมาณร้อยละ 5.44 โดยมีการเพาะปลูกมากที่จังหวัดประจวบคีรีขันธ์ ระยอง ชลบุรี อุทัยธานี เพชรบุรี ราชบุรี และกาญจนบุรี ทั้งนี้ ผลผลิตจะออกมาก 2 รุ่น คือ รุ่นที่ 1 เดือน เม.ย.- มิ.ย. ประมาณร้อยละ 45 รุ่นที่ 2 เดือน พ.ย.- ม.ค. ประมาณร้อยละ 30

4.2 การบริโภค ผลผลิตสับประรดร้อยละ 80 เข้าสู่โรงงานแปรรูปเพื่อผลิตเป็นสับประรดกระป๋องและน้ำสับประรดเพื่อการส่งออก ส่วนอีกร้อยละ 20 บริโภคสดภายในประเทศและแปรรูปในลักษณะอื่นๆ เช่น สับประรดอบแห้ง แยมสับประรด สับประรดกวน ฯลฯ

-2-

4.3 ภาวะราคา ราคาที่เกษตรกรขายได้สับประรดโรงงาน เดือน พ.ค.52 เฉลี่ย กก.ละ 5.93 บาท สูงขึ้นจากเดือน เม.ย.52 (5.75 บาท/กก.) และสูงกว่าในช่วงเดียวกันของปีก่อน (3.12 บาท/กก.) เนื่องจากปริมาณผลผลิตออกสู่ตลาดน้อย ในขณะที่โรงงานแปรรูปมีความต้องการอย่างต่อเนื่อง

5. มาตรการแก้ไขปัญหา

5.1 กระทรวงเกษตรและสหกรณ์ เป็นหน่วยงานหลักในการแก้ไขปัญหาสับประรดตาม มติ ครม. เมื่อวันที่ 23 ม.ค. 50 ที่เห็นชอบให้กระทรวงเกษตรฯ เป็นผู้รับผิดชอบหลักในคณะกรรมการนโยบายและพัฒนาสับประรดแห่งชาติ ซึ่งมีอำนาจหน้าที่ในการกำหนดนโยบายในการพัฒนาและแก้ไขปัญหาสับประรดของประเทศ และมติ คชก. เมื่อวันที่ 5 เม.ย.48 ที่มอบหมายให้กระทรวงเกษตรฯ จัดทำแผนบูรณาการการผลิตและการตลาดผลไม้ทั้งระบบ รวมทั้งจัดทำแผนแก้ไขปัญหาระยะสั้นและระยะยาว

5.2 กระทรวงพาณิชย์ ได้ดำเนินการ โดย (1) ประสานขอความร่วมมือโรงงานรับซื้อสับประรดจากเกษตรกรในราคาที่เหมาะสม ในช่วงเดือน พ.ย.-ธ.ค.51 ซึ่งเป็นช่วงที่ผลผลิตออกสู่ตลาดมาก และราคาตกต่ำ (2) ขอให้องค์กรปกครองส่วนท้องถิ่นเข้าไปช่วยแทรกแซงรับซื้อสับประรด เพราะให้ผลเร็วกว่าวิธีการอื่นๆ

<<<<<<<<<(o)>>>>>>>>

สำนักส่งเสริมการค้าสินค้าเกษตร
กรมการค้าภายใน
มิถุนายน 2552

ราคาสับปรดโรงงานที่เกษตรกรขายได้

บาท/กก.

ปี	มค.	กพ.	มีค.	เมย.	พค.	มิย.	กค.	สค.	กย.	ตค.	พย.	ธค.	เฉลี่ย
2540	3.62	3.56	3.10	2.75	2.48	2.41	2.54	3.00	3.75	4.19	4.41	4.60	3.37
2541	4.86	5.06	5.53	4.71	4.61	5.39	5.39	5.97	6.22	6.36	5.25	4.58	5.33
2542	3.37	3.47	3.00	2.75	1.94	1.78	2.30	2.46	1.77	1.59	1.28	1.60	2.28
2543	1.41	1.69	1.82	2.05	1.84	1.31	1.48	2.83	3.47	3.02	2.04	1.58	2.05
2544	1.47	1.32	1.28	1.44	1.53	1.96	2.75	3.00	3.04	2.95	2.97	3.09	2.23
2545	3.61	3.98	4.36	4.61	4.25	3.94	4.16	4.36	4.53	4.79	4.34	4.28	4.27
2546	3.90	4.08	3.86	4.18	4.47	4.82	4.42	4.56	3.96	3.28	2.77	3.65	4.00
2547	4.22	4.21	4.76	4.67	4.63	5.00	5.16	4.47	4.76	4.82	4.10	3.59	4.53
2548	3.56	3.86	3.93	3.64	3.61	3.69	3.73	4.33	4.49	4.30	3.11	2.61	3.74
2549	2.42	2.54	2.66	2.46	2.08	1.37	1.64	2.52	2.76	3.11	3.31	3.34	2.52
2550	3.10	3.64	4.23	4.84	4.42	4.23	4.68	5.25	5.02	5.35	5.26	4.69	4.56
2551	4.39	4.53	5.05	4.59	3.12	3.54	5.55	5.74	6.10	5.04	3.62	3.17	4.54
2552	3.37	4.41	5.12	5.75	5.93								4.92

ที่มา : สำนักงานเศรษฐกิจการเกษตร

แยก_37/d/สับปรด/ราคาสับปรดรายเดือน

ข้าวโพดเลี้ยงสัตว์

1. การผลิตและการใช้ (ล้านตัน)	ปี 45/46	ปี 46/47	ปี 47/48	ปี 48/49	ปี 49/50	ปี 50/51	ปี 51/52
1.1 ผลผลิต- โลก	602.974	627.385	715.732	698.764	712.203	791.626	787.831 ^(พ.ค.52)
- ไทย	4.230	4.178	4.216	3.943	3.716	3.890	4.248
1.2 ความต้องการ	4.151	3.497	3.471	3.724	3.769	3.841	3.816
1.3 นำเข้า(ปีการผลิต)	0.003	0.012	0.097	0.109	0.091	0.297 ^(ก.ค.50-มี.ย.51)	0.425 ^(ก.ค.51-มี.ย.52)
1.4 ส่งออก(ปีการผลิต)	0.162	0.596	0.431	0.103	0.250	0.292	0.428

ประเทศคู่ค้า ปี 50/51 ไทยนำเข้าจาก ACMECS กัมพูชา 73% ลาว 25% พม่า 2%
ไทยส่งออกไป มาเลเซีย 68% อินโดนีเซีย 13% ใต้หวัน 10% เวียดนาม 9%

ประเทศคู่แข่ง สหรัฐ 39% จีน 21% บราซิล 7% สหภาพยุโรป 6% เม็กซิโก 3%
อาเซียน 2% อินเดีย 2%

Contract Farming : ปี 50/51 = 0.318 ล้านตัน (พม่า 0.021 ลาว 0.105 กัมพูชา 0.192 ล้านตัน)
ปี 51/52 = 1.247 ล้านตัน (พม่า 0.084 ลาว 0.463 กัมพูชา 0.700 ล้านตัน)
ปี 2552 = 0.400 ล้านตัน (อยู่ระหว่างเสนอแผนการลงทุนต่อ กรม.)

2. ต้นทุนการผลิต (บ./กก.)	3.40	3.35	3.33	4.16	4.27	4.43	5.86
---------------------------	------	------	------	------	------	------	------

แหล่งผลิตสำคัญ ปี 2551

จังหวัด	พื้นที่ (ไร่)	ผลผลิต (ตัน)	%	ผลผลิต/ไร่ (กก.)
1. เพชรบูรณ์	979,363	658,537	16	672
2. นครราชสีมา	716,916	416,528	10	581
3. น่าน	468,571	310,727	7	663
4. เชียงราย	434,325	299,317	7	689
5. เลย	551,987	296,471	7	537
6. ดาก	458,144	286,596	7	626
7. นครสวรรค์	383,386	259,255	6	676
8. ลพบุรี	377,852	229,734	5	608
9. พิษณุโลก	254,360	169,842	4	668
10. พะเยา	222,890	150,981	4	677
11. อุทัยธานี	185,070	126,328	3	683
12. สระแก้ว	185,147	121,642	3	657
13. อื่นๆ	1,469,810	1,151,994	21	673
รวมทั้งประเทศ	6,687,821	4,248,697	100	635

3. ราคา (บาท/กก.)	ปี 45/46	ปี 46/47	ปี 47/48	ปี 48/49	ปี 49/50	ปี 50/51	ปี 51/52
(ความชื้นไม่เกิน 14.5%)							เม.ย.52 พ.ค.52
3.1 เกษตรกรขายได้ทั้ง ปท.	4.29	4.91	4.83	4.97	6.15	7.42	6.94 6.20
3.2 โรงงานอาหารสัตว์รับซื้อ	4.75	5.46	5.30	5.68	7.02	8.41	7.55 7.18
3.3 ซื้อขายล่วงหน้าตลาดชิคาโก							
- บาท/กก.	4.10	4.12	3.34	3.45	4.80	6.10	5.43 5.74
- เหรียญสหรัฐ/ตัน	95.78	102.19	83.45	86.38	133.25	184.14	152.43 165.03

4. สภาพปัญหา

4.1 **ต้นทุน** (ก.ค.-พ.ย.) ปริมาณผลผลิตออกสู่ตลาดพร้อมกันจำนวนมาก โดยเฉพาะช่วง ส.ค.-พ.ย. (82%) และเป็นช่วงฤดูฝนข้าวโพดมีความชื้นสูง ส่งผลให้ราคาโน้มต่ำลง

4.2 **ปลายฤดู** (ธ.ค.-มี.ย.) ปริมาณผลผลิตออกสู่ตลาดน้อย (18%) และความชื้นลดลงทำให้ราคาสูงขึ้น อาจส่งผลกระทบต่อผู้ใช้วัตถุดิบอาหารสัตว์

5. มาตรการแก้ไข

5.1 มาตรการแทรกแซงตลาด ปี 2548/49 คชก. มีมติ (9 ก.ย. 48 และ 6 ม.ค.49) อนุมัติให้ อคส.และ ธ.ก.ส.รับจำนำข้าวโพดเลี้ยงสัตว์จากเกษตรกร โดยตรง ปริมาณ 500,000 ตันเมล็ด กำหนดราคารับจำนำข้าวโพดเมล็ด ความชื้น 14.5% ในระหว่างเดือนกันยายน-พฤศจิกายน 2548 กก.ละ 4.75 บาทและเดือนธันวาคม 2548 – มกราคม 2549 กก.ละ 5.00 บาท สำหรับระดับความชื้นอื่นให้ปรับเพิ่มลดตามเกณฑ์ที่เคยปฏิบัติ ทั้งนี้ ความชื้นไม่เกิน 30% ระยะเวลารับจำนำกันยายน 2548 ถึงมกราคม 2549 ระยะเวลาได้ถอนภายใน 3 เดือนนับถัดจากเดือนที่รับจำนำและให้มีคณะกรรมการระบายข้าวโพดพิจารณาปริมาณและราคาที่จำหน่ายได้ก่อนครบกำหนดได้ถอน

ปี 2549/50 และ ปี 2550/51 ราคาข้าวโพดสูงขึ้นทั้งระบบเนื่องจากปริมาณผลผลิตลดลง ขณะที่ความต้องการใช้เพิ่มขึ้นตามการขยายตัวของการเลี้ยงสัตว์ในเชิงพาณิชย์ การส่งออกอยู่ในเกณฑ์ดีอย่างต่อเนื่อง ราคาธัญพืชทั่วโลกอยู่ในเกณฑ์สูง

5.2 มาตรการแทรกแซงตลาด ปี 2551/52 คชก. มีมติ (14 ต.ค.51) และ ครม. มีมติ (28 ต.ค., 30 ธ.ค.51, 17 ก.พ.52) อนุมัติให้ดำเนินโครงการแทรกแซงตลาดข้าวโพดเลี้ยงสัตว์ ปี 2551/52 โดยการรับจำนำ ปริมาณ 1,500,000 ตันเมล็ด ราคารับจำนำข้าวโพดเมล็ด ความชื้น 14.5% กก.ละ 8.50 บาท ระยะเวลารับจำนำ พ.ย.51-มี.ค.52 ระยะเวลาได้ถอนภายใน 3 เดือนนับถัดจากเดือนที่รับจำนำ

5.3 นโยบายและมาตรการนำเข้าข้าวโพดเลี้ยงสัตว์ ปี 2552

คณะรัฐมนตรีมีมติ (27 พ.ย.51) เห็นชอบตามมติคณะกรรมการนโยบายอาหาร (14 พ.ย.51) ให้กำหนดนโยบายและมาตรการนำเข้าข้าวโพดเลี้ยงสัตว์เช่นเดียวกับ ปี 2551 ดังนี้

ข้อผูกพัน/กฎหมาย	มาตรการที่กำหนด ปี 52
(1) WTO - โควตา 54,700 ตัน - ภายในโควตา 20% - นอกโควตา 73% - ค่าธรรมเนียมพิเศษตันละ 180 บาท	- กำหนดอกรในโควตาร้อยละ 20 ปริมาณโควตา 54,700 ตัน ตามที่ผูกพัน โดยให้องค์การคลังสินค้า เป็นผู้นำเข้าและกำหนดระยะเวลานำเข้าระหว่างวันที่ 1 มีนาคมถึงวันที่ 30 มิถุนายน 2552 - อกรนำเข้านอกโควตาร้อยละ 73 และค่าธรรมเนียมพิเศษตันละ 180 บาท
(2) AFTA - ภายใน 5% - หรือ กก.ละ 2.75 บาท	- อกรนำเข้าร้อยละ 5 หรือ กก.ละ 2.75 บาท
(3) FTA ไทย-นิวซีแลนด์ - ภายใน 0% ไทย-ญี่ปุ่น(JTEPA) - ภายใน 0% ไทย-ออสเตรเลีย - โควตา 6,648.82 ตัน - ภายในโควตา 14.67% - นอกโควตา 65.70%	- กำหนดอกรนำเข้าร้อยละ 0 - กำหนดอกรในโควตาร้อยละ 14.67 ปริมาณ โควตา 6,332.21 ตันตามที่ผูกพัน โดยให้องค์การคลังสินค้าเป็นผู้นำเข้า ระหว่างวันที่ 1 มีนาคมถึงวันที่ 30 มิถุนายน 2552 - อกรนำเข้านอกโควตาร้อยละ 65.70
(4) ACMECS (ยุทธศาสตร์ความร่วมมือทางเศรษฐกิจอิระวดี-เจ้าพระยา-แม่โขง) - ภายใน 0% ถึงสิ้นปี 52 - ยกเว้นอกรค่าธรรมเนียมพิเศษ	- กำหนดอกรนำเข้าร้อยละ 0 ทั้งข้าวโพดในโครงการ Contract Farming และนอกโครงการ - ผู้มีสิทธินำเข้าต้องจดทะเบียนเป็นผู้นำเข้ากับกรมการค้าต่างประเทศ และต้องรายงานการนำเข้าตามที่ คต.กำหนดเป็นประจำทุกเดือน
(5) การนำเข้าทั่วไป - อกรนำเข้า กก.ละ 2.75 บาท - ค่าธรรมเนียมพิเศษตันละ 1,000 บาท	- กำหนดอกรนำเข้า กก.ละ 2.75 บาท และ ค่าธรรมเนียมพิเศษ ตันละ 1,000 บาท ทั้งนี้การนำเข้าตามข้อ(1)-(5) นอกเหนือจากในโควตาให้นำเข้าได้ไม่จำกัดปริมาณและช่วงเวลานำเข้า

6. ผลการดำเนินการ

ปี 2548/49 รับจํานํา (ต.ค.48 – ม.ค.49) ได้ 118,321 ตัน มีเกษตรกรไร่อ้อย 12,568 ตัน คงเหลือ หลุดจํานํา 105,753 ตัน ซึ่งจํานําขายทั้งภายในประเทศและส่งออก (มิ.ย.49)

ปี 2549/50 1) เมื่อ 7 ต.ค.49 ได้เชื่อมโยงตลาดระหว่างบริษัท กรุงเทพโปรคิ้วส์ จำกัด กับกลุ่มผู้นำ เกษตรกร ต.ภูน้ำหยด อ.วิเชียรบุรี จ.เพชรบูรณ์ 2) เมื่อ 23 ม.ค.50 ได้เชิญผู้เกี่ยวข้องประเมินสถานการณ์ ซึ่งราคา มีแนวโน้มสูงขึ้นมาก 3) ได้เชื่อมโยงผู้ใช้ข้าวโพดกับผู้ผลิตมันเส้นในพื้นที่ จ.นครราชสีมาและจังหวัดใกล้เคียงให้ มีการเจรจาซื้อขายกันโดยตรง (3 ก.พ.50, 25 มี.ค.50, 21 เม.ย.50, 19 พ.ค.50) 4) ผล มีการใช้มันเส้นทดแทนข้าวโพด มากขึ้น ในปี 2550 คาดว่ามีการใช้มันเส้นเพิ่มขึ้นจากปีที่ผ่านมา 1 เท่าตัว โดยใช้ในการผลิตอาหารสัตว์เพิ่มขึ้นจาก 0.6-0.7 ล้านตันเป็น 1.2-1.4 ล้านตันและใช้ในการเลี้ยงสุกรเพิ่มขึ้นจาก 0.85 ล้านตัน เป็น 1.7-1.8 ล้านตัน

ปี 2550/51 1) ได้ทำการตรวจสอบสต็อกข้าวโพดเป็นประจำทุก 4 เดือนหรือปีละ 3 ครั้ง (ธ. สิ้นมิ.ย. 50, ต.ค.50, ก.พ.51) ซึ่งผลปรากฏว่ากลุ่มโรงงานอาหารสัตว์มีสต็อกสูงถึงร้อยละ 70 ของสต็อกทั้งหมด 2) เมื่อ 21 มี.ค. 51 ประธานคณะกรรมการกลางว่าด้วยราคาสินค้าและบริการได้มีคำสั่งแต่งตั้งคณะกรรมการ พิจารณาราคาอาหารสัตว์และ 3) เมื่อ 11 ก.ค.51 คณะอนุกรรมการฯ มีมติเห็นควรปรับราคาอาหารสัตว์ให้ สอดคล้องกับราคาวัตถุดิบที่สูงขึ้น โดยให้ปรับราคาอาหารสัตว์บกก่อนโดยมีเงื่อนไขให้ช่วยผู้เลี้ยงรายย่อย ในราคาเดิมประมาณ 50,000 ตัน หลังจากนั้น 2 สัปดาห์จึงปรับราคาอาหารสัตว์นี้

7. สถานการณ์ ปี 2551/52 และแนวโน้ม

7.1 สถานการณ์

ในประเทศ ผู้ค้าท้องถิ่นระบายสต็อกออกสู่ตลาดเพื่อเตรียม โกดังสินค้ารับซื้อผลผลิตฤดูใหม่ ในขณะที่เป็นช่วงปลายฤดู ผลผลิตออกสู่ตลาดน้อย ส่วนโรงงานอาหารสัตว์มีสต็อกเพียงพอแก่ความ ต้องการใช้ จึงปรับราคารับซื้อลดลง

ต่างประเทศ ราคาชิคาโกปรับตัวสูงขึ้นอย่างต่อเนื่อง ตามภาวะราคาน้ำมันดิบและตลาดหุ้นสหรัฐ ที่สูงขึ้น เนื่องจากภาวะเศรษฐกิจโลกที่ดีขึ้น รวมทั้งการคาดการณ์ผลผลิตข้าวโพดที่ลดลงและความต้องการใช้ มีเพิ่มสูงขึ้น

ราคา	เม.ย.51	เม.ย.52	พ.ค.52	±%
จ.เพชรบูรณ์	7.88	6.95	6.47	-6.91
โรงงานอาหารสัตว์รับซื้อ กทม.	8.40	7.55	7.18	-4.90
ซื้อขายล่วงหน้าตลาดชิคาโก				
- บาท/กก.	6.65	5.43	5.74	5.71
- เหรียญสหรัฐ/ตัน	203.15	152.43	165.03	8.27

7.2 การแก้ไขปัญหา 1) เมื่อ 8ส.ค.51 ได้ประสานเชื่อมโยงสหกรณ์ผู้เลี้ยงไก่ไข่แปดริ้ว จำกัด กับผู้ค้าใน พื้นที่ จ.สระแก้ว ให้มีการซื้อขายข้าวโพดกันโดยตรง และได้มีการตกลงซื้อขายรวม 405 ตัน (กก.ละ 9.70-9.90 บาท) ส่งมอบ 10-12 ส.ค.51 2) เมื่อ 28 ส.ค.51 ประชุมแก้ไขปัญหาราคาข้าวโพดตกต่ำ 3) เมื่อ 28 ต.ค.51 ครม.มีมติ เห็นชอบให้ดำเนินโครงการแทรกแซงตลาดข้าวโพดเลี้ยงสัตว์ ปี 2551/52 โดยการรับจํานํา เป้าหมาย 500,000 ตันเมล็ด ราคารับจํานํา ข้าวโพดเมล็ดความชื้น 14.5% กก.ละ 8.50 บาท ระยะเวลารับจํานํา พ.ย.-ธ.ค.51 4) เมื่อ 30 ธ.ค.51 ครม.มีมติเห็นชอบให้ขยายปริมาณรับจํานําจาก 500,000 ตันเป็น 750,000 ตัน ขยายระยะเวลารับจํานํา เป็น ก.พ.52 และคงราคารับจํานําข้าวโพดกก.ละ 8.50 บาท (ความชื้น 14.5%) รวมทั้งปรับลดวงเงินรับจํานําเกษตรกร รายบุคคล เหลือ 100,000 บาท 5) เมื่อ 17 ก.พ.52 ครม.มีมติเห็นชอบให้ขยายปริมาณรับจํานําเพิ่มเติมอีก 750,000 ตัน ขยายระยะเวลารับจํานําเป็น มี.ค.52 โดยคงราคารับจํานําข้าวโพด วงเงินรับจํานําเกษตรกรรายละ 100,000 บาท

7.3 ผลการดำเนินการ อคส. รับจํานําช่วงแรก (11พ.ย.-16ธ.ค.51) ปริมาณ 629,312 ตัน ช่วง 2 (15 ม.ค.-31 มี.ค.52) รับจํานําได้ 481,243 ตัน รวมปริมาณ 1,110,554 ตัน จํานวนเกษตรกร 75,578 ราย ขณะนี้ อยู่ระหว่างระบายข้าวโพดที่รับจํานํา

สำนักส่งเสริมการค้าสินค้าเกษตร
กรมการค้าภายใน
มิถุนายน 2552

ราคาข้าวโพดเลี้ยงสัตว์

15

Agri25 งานข้าวโพด 5 รายเดือนตามราคา(ปีหลังรายเดือน)

หน่วย : บาท/กก.

	ก.ค.	ส.ค.	ก.ย.	ต.ค.	พ.ย.	ธ.ค.	ม.ค.	ก.พ.	มี.ค.	เม.ย.	พ.ค.	มิ.ย.	เฉลี่ย
1.ราคาที่เกี่ยวข้องรายได้ (ความชื้นไม่เกิน 14.5%) ที่มา สำนักงานเศรษฐกิจการเกษตร													
2546/47	4.72	4.72	4.40	4.50	4.46	4.40	4.36	4.03	4.45	5.71	6.48	6.63	4.91
2547/48	5.71	4.69	4.18	4.36	4.40	4.95	5.01	4.96	4.97	4.83	5.02	4.82	4.83
2548/49	5.05	4.89	4.77	4.74	4.73	4.74	4.82	4.78	4.70	5.18	5.53	5.72	4.97
2549/50	5.53	5.34	5.15	5.39	5.39	5.83	6.53	7.02	7.10	7.06	6.81	6.63	6.15
2550/51	6.16	5.99	6.66	7.28	7.19	7.26	7.48	7.69	8.38	8.56	8.31	8.16	7.43
2551/52	9.85	8.58	7.67	6.69	6.69	6.13	6.51	6.45	6.26	6.94	6.20		7.09
2.ราคา จ.เพชรบูรณ์													
2546/47	4.63	4.62	4.40	4.47	4.58	4.65	4.57	4.20	4.59	5.99	6.77	6.79	5.02
2547/48	5.67	4.67	4.24	4.42	4.68	5.10	5.20	5.17	5.11	5.19	5.18	5.06	4.97
2548/49	5.06	5.10	4.90	5.03	5.18	5.03	4.94	4.95	5.00	5.26	5.77	5.81	5.17
2549/50	5.74	5.31	5.16	5.45	5.80	6.43	6.92	7.29	7.29	7.18	6.72	6.29	6.30
2550/51	6.74	6.50	6.87	7.49	7.62	7.73	7.73	7.88	8.23	8.60	8.55	8.47	7.70
2551/52	9.34	8.77	7.94	7.11	7.05	6.09	6.25	6.42	6.59	6.95	6.47		7.18
3.ราคาที่ใช้โดยผู้ส่งออกหรือ ณ ตลาด กทม.													
2546/47	-	4.83	4.58	4.59	4.85	4.86	4.86	-	5.73	6.95	6.74	-	5.33
2547/48	5.77	4.66	4.58	4.73	5.06	5.34	5.24	-	-	-	-	-	5.05
2548/49	-	-	-	5.22	-	-	-	5.04	5.16	5.21	-	-	5.16
2549/50	-	-	5.48	5.88	5.99	6.77	7.07	7.21	-	-	-	-	6.40
2550/51	-	6.92	7.39	8.06	7.82	7.87	8.04	8.17	8.29	8.37	8.29	8.66	7.99
2551/52	10.26	9.97	8.38	7.69	-	5.95	6.12	6.23	5.92	6.13	6.22		7.29
4.ราคาที่ใช้โรงงานอาหารสัตว์หรือ ณ ตลาด กทม.													
2546/47	4.96	4.95	4.77	4.73	4.97	4.93	4.88	4.68	5.40	6.94	7.16	7.16	5.46
2547/48	6.06	4.91	4.59	4.74	5.07	5.38	5.45	5.49	5.49	5.49	5.46	5.45	5.30
2548/49	5.56	5.48	5.40	5.53	5.55	5.40	5.34	5.38	5.49	6.18	6.42	6.47	5.68
2549/50	6.35	5.91	5.93	6.36	6.39	7.08	7.47	8.07	8.03	7.82	7.41	7.37	7.02
2550/51	7.32	7.15	7.84	8.38	8.21	8.23	8.36	8.40	8.97	9.36	9.23	9.47	8.41
2551/52	10.67	10.07	8.95	7.99	7.91	6.97	7.34	7.46	7.58	7.55	7.18		8.15
5.ราคาซื้อขายล่วงหน้าตลาดชิคาโก													
2546/47	3.54	3.63	3.65	3.54	3.73	3.88	4.12	4.37	4.71	4.89	4.79	4.61	4.12
2547/48	3.81	3.69	3.50	3.34	3.17	3.10	3.07	3.04	3.25	3.25	3.27	3.58	3.34
2548/49	3.89	3.49	3.31	3.26	3.13	3.28	3.34	3.47	3.44	3.55	3.69	3.60	3.45
2549/50	3.66	3.42	3.57	4.47	5.13	5.23	5.55	5.81	5.56	4.98	5.07	5.20	4.80
2550/51	4.34	4.46	4.75	4.83	5.11	5.65	6.41	6.65	6.81	7.41	7.58	9.17	6.10
2551/52	8.55	7.35	7.37	5.62	5.17	5.01	5.39	5.04	5.32	5.43	5.74		6.00
6.ราคาซื้อขายล่วงหน้าตลาดชิคาโก (ดอลลาร์สหรัฐ/ตัน)													
2546/47	84.55	87.05	89.94	88.80	93.32	97.36	100.09	111.40	119.09	123.96	118.10	112.67	102.19
2547/48	92.91	88.85	84.21	80.68	78.29	78.94	78.84	78.75	84.15	81.81	81.90	87.32	83.05
2548/49	93.04	84.68	80.37	79.51	75.90	79.64	83.98	87.75	88.00	93.22	96.77	93.72	86.38
2549/50	95.94	90.53	95.21	119.36	140.03	145.59	153.85	162.16	158.08	142.52	145.75	149.96	133.25
2550/51	128.31	130.24	138.17	140.86	150.18	166.81	192.33	203.15	215.59	233.59	235.34	275.12	184.14
2551/52	254.37	216.27	214.02	162.83	146.78	142.43	153.47	142.15	148.19	152.43	165.03		172.54

(ก่อนปี 50 พิกัด 1005900020)

ปริมาณนำเข้า-ส่งออก

(ตั้งแต่ปี 50 พิกัด 10059090002,10059090090)

หน่วย : ตัน

ปริมาณนำเข้า	ก.ค.	ส.ค.	ก.ย.	ต.ค.	พ.ย.	ธ.ค.	ม.ค.	ก.พ.	มี.ค.	เม.ย.	พ.ค.	มิ.ย.	รวม
2546/47	-	-	-	960	1,590	5,120	2,080	310	1,310	220	460	230	12,280
2547/48	70	3,160	15,490	11,570	21,390	19,470	6,790	-	5,730	8,720	1,880	2,920	97,190
2548/49	1,540	510	5,610	5,210	7,870	12,100	6,184	5,692	12,814	15,549	26,507	9,387	108,973
2549/50	144	3,573	4,808	9,729	21,510	29,509	806	8,319	11,614	321	169	184	90,687
2550/51	51,318	5,727	2,771	22,457	30,300	66,652	51,318	24,438	9,907	10,585	9,722	11,350	296,545
2551/52	72,098	87,742	26,803	24,759	24,523	73,857	33,217	36,675	24,726	20,677			425,077
ปริมาณส่งออก (1005-9090-002+....090)													
2546/47	930	1,720	8,450	7,690	20,830	83,210	41,680	52,420	125,940	130,000	109,000	14,490	596,360
2547/48	550	8,580	66,790	153,290	113,230	55,820	3,890	8,110	3,550	1,920	7,390	7,910	431,030
2548/49	4,210	5,720	4,700	3,650	3,450	4,160	6,931	14,763	16,990	25,124	2,611	10,948	103,257
2549/50	1,502	2,458	16,749	29,189	30,285	92,220	32,888	16,706	3,293	11,084	1,884	11,966	250,224
2550/51	3,766	28,026	25,040	25,678	22,724	49,947	75,980	17,468	29,066	8,744	0.14	5,632	292,071
2551/52	93,734	58,140	43,999	61,736	45,526	20,524	32,113	45,676	19,084	7,113			427,645

กาแฟ

รายการ/ปี	2547/48	2548/49	2549/50	2550/51	2551/52
1. ผลผลิตและความต้องการใช้					(ประมาณการ)
1.1 สต็อกต้นปีโลก (ตัน)	2,736,360	2,316,120	2,506,080	2,071,080	2,375,820
1.2 ผลผลิตโลก (ตัน)	7,245,960	6,691,380	7,941,840	7,254,900	8,304,840
1.3 ผลผลิตไทย (ตัน)	59,644	46,873	55,660	50,442	57,172
1.4 การใช้โลก (ตัน)	na	7,349,700	7,395,300	7,616,280	7,776,460
1.5 การใช้ไทย (ตัน)	42,300	51,000	56,100	61,800	68,000
1.6 การนำเข้า (ข้อมูลพิน WTO ให้นำเข้าในโควต้า 5.25 ตัน ภายในโควต้า 30% นอกโควต้า 90%)					(ม.ค.-เม.ย.52)
- เมล็ดกาแฟ (ตัน)	57	391	374	14,542	1,913
- กาแฟคั่ว (ตัน)	269	181	392	281	105
- กาแฟผงสำเร็จรูป (ตัน)	1,021	251	2,642	2,889	492
- กาแฟผสมน้ำตาลและครีมเทียม (ตัน)	15,227	8,033	8,578	4,209	1,364
1.7 การส่งออก					(ม.ค.-เม.ย.52)
- เมล็ดกาแฟ (ตัน)	16,042	25,666	11,137	1,539	76
- กาแฟคั่ว (ตัน)	84	173	483	813	346
- กาแฟผงสำเร็จรูป (ตัน)	11,212	2,421	7,798	3,391	1,176
- กาแฟผสมน้ำตาลและครีมเทียม (ตัน)	9,123	24,812	17,684	23,459	9,774
หมายเหตุ (1) ปริมาณสต็อกและผลผลิตโลก กระทรวงเกษตรฯ สหรัฐฯ					
(2) ปริมาณผลผลิตของไทย สำนักงานเศรษฐกิจการเกษตร กระทรวงเกษตรฯ					
(3) ความต้องการใช้ภายในประเทศ สอดตามโรงงานผู้ผลิตกาแฟสำเร็จรูปและกาแฟคั่วบด					
(4) ปริมาณส่งออก กรมศุลกากรและผลผลิตหักความต้องการใช้ภายในประเทศ					
	2547/48	2548/49	2549/50	2550/51	2551/52
2. ต้นทุนการผลิต (บาท/กก.)	32.21	30.60	32.83	38.96	38.96
3. ราคา (บาท/กก.) (ออกสู่ตลาด ต.ค.-มี.ค.และ ออกมาก ธ.ค.-ก.พ.)					(พ.ค.52)
• ราคาเกษตรกรขายได้ (เกรดคละ)	28.46	39.74	46.29	62.65	-
• ราคาเกษตรกรขายได้ จ.ชุมพร (เกรดดี)	35 - 40	44 - 46	48 - 50	73 - 80	-
• โรงงานรับซื้อ จ.ชุมพร		45.67	50.00	65.67	-
• ราคาซื้อขายล่วงหน้าตลาดลอนดอน	37.78	46.79	56.25	71.10	63.34

4. มาตรการแทรกแซงตลาดเมล็ดกาแฟ

4.1 ฤดูกาลผลิต 2548/49

คณะกรรมการ คชก. ได้มีมติ(7ธ.ค.48) อนุมัติแทรกแซงตลาดเมล็ดกาแฟฤดูกาลผลิตปี 2548/49 ด้วยวิธีรับจํานำเมล็ดกาแฟพันธุ์โรบัสต้าจากเกษตรกรรายบุคคลในจังหวัดแหล่งผลิต รวมทั้งสิ้น 30,000 ตัน สัดส่วนปริมาณเมล็ดกาแฟที่รับจํานำแต่ละเกรดเป็นไปตามปริมาณที่เกษตรกรนำมาจํานำจริง โดยให้องค์การคลังสินค้า (อคส.) รับฝากเก็บและออกใบประทวน ธนาคารเพื่อการเกษตรและสหกรณ์การเกษตร (ธ.ก.ส.) รับจํานำใบประทวนที่ อคส. ออกให้แก่เกษตรกร ราคารับจํานำเกรดดี กก.ละ 36 บาท เกรดหนึ่ง กก.ละ 33 บาท และเกรดสอง กก.ละ 27 บาท ระยะเวลารับจํานำ ธันวาคม 2548 - มีนาคม 2549 ระยะเวลาไถ่ถอนภายใน 4 เดือน นับถัดจากเดือนที่รับจํานำ ระยะเวลาโครงการ ธันวาคม 2548 - กันยายน 2549 แต่เนื่องจากเกษตรกรจําหน่ายเมล็ดกาแฟตามกลไกตลาดได้สูงกว่าราคารับจํานำจึงไม่มีเกษตรกรนำเมล็ดกาแฟไปจํานำ

4.2 ฤดูกาลผลิต 2549/50

กรมการค้าภายในได้ประเมินสถานการณ์และเตรียมมาตรการแทรกแซงตลาดแต่เนื่องจากราคาตลาดโลกเคลื่อนไหวอยู่ในเกณฑ์ค่อนข้างสูง ประกอบกับปริมาณผลผลิตและความต้องการใช้มีปริมาณใกล้เคียงกัน ทำให้ผู้ซื้อเกิดการแข่งขันส่งผลให้เกษตรกรจําหน่ายผลผลิตได้ราคาอยู่ในเกณฑ์สูง อย่างไรก็ตามกรมฯได้กำกับดูแลให้เกษตรกรได้รับความเป็นธรรมในการจําหน่ายผลผลิตโดยได้มีการตรวจสอบเครื่องชั่งและติดตามให้มีการซื้อขายตามคุณภาพ

5. การนำเข้าเมล็ดกาแฟเพื่อแปรรูปส่งออกและจําหน่ายในประเทศ ปี 2550/51

ในช่วงต้นปี 2551 ที่ผ่านมามีเกิดปัญหาเมล็ดกาแฟเพื่อใช้แปรรูปในประเทศขาดแคลน กระทรวงเกษตรและสหกรณ์ ได้พิจารณาและเสนอให้มีการนำเข้าเมล็ดกาแฟเพื่อแก้ไขปัญหาดังกล่าว โดยมีข้อตกลงการนำเข้าและหลักประกัน ดังนี้

5.1 การนำเข้าเมล็ดกาแฟมาแปรรูปเพื่อการส่งออก กรม.ได้มีมติเห็นชอบ (27 พ.ค.51) ร่างประกาศกระทรวงพาณิชย์ เรื่อง การส่งออกกาแฟไปนอกราชอาณาจักร พ.ศ.2551 เพื่อให้เมล็ดกาแฟที่นำเข้ามาผลิตเป็นผลิตภัณฑ์สามารถส่งออกได้ (ให้นำเข้าภายใน ก.ย.51 และส่งออกภายใน พ.ย.51) ซึ่งมีผู้ขอนำเข้า 1 ราย ได้แก่ บริษัท ควอลิตี้ คอฟฟี่ โปรดักส์ จำกัด ขอนำเข้าเมล็ดกาแฟ 3,000 ตัน อัตราภาษีนอกโควตาร้อยละ 90 (นำเข้าจริง 1,718.517 ตัน)

5.2 การนำเข้าเมล็ดกาแฟมาแปรรูปเพื่อจําหน่ายในประเทศ กรม.ได้มีมติเห็นชอบ(5 ส.ค.51) ให้เปิดตลาดสินค้ากาแฟตามข้อผูกพัน WTO ในโควตาจํานวนไม่เกิน 10,000 ตัน (เดิม 5.25 ตัน) อัตราภาษีในโควตาร้อยละ 30 เพื่อแก้ไขปัญหาการขาดแคลนเมล็ดกาแฟสำหรับการแปรรูปเพื่อใช้ในประเทศ (ให้นำเข้าภายในเดือน ต.ค.51) ซึ่งมีผู้ขอนำเข้า 2 ราย ได้แก่ บริษัท ควอลิตี้ คอฟฟี่ โปรดักส์ จำกัด จํานวน 9,800 ตัน (นำเข้าจริง 9,799.94 ตัน) บริษัท ชาร์ลลี คอฟฟี่ แอนด์ที จำกัด จํานวน 200 ตัน (นำเข้าจริง 5.1 ตัน)

5.3 เงื่อนไขการนำเข้า ผู้นำเข้าตาม ข้อ 5.1 ต้องทำสัญญากับกรมการค้าต่างประเทศและกรมวิชาการเกษตร และข้อ 5.2 ต้องทำสัญญากับกรมวิชาการเกษตร รับซื้อเมล็ดกาแฟมาตรฐาน F.A.Q. (Fair Average Quality) ตั้งแต่วันที่ 1 พฤศจิกายน 2551 ถึง 15 มีนาคม 2552 ณ จุดรับซื้อของผู้ให้สัญญาหรือตัวแทนของผู้ให้สัญญาในปี 2551/52 ในปริมาณหนึ่งเท่าและสองเท่าของปริมาณที่คณะอนุกรรมการพืชสวนได้มีมติให้นำเข้าและได้นำเข้าจริงตามลำดับ ในราคาตลาดโลก (ซื้อขายล่วงหน้าตลาดลอนดอน เฉลี่ย 4-8 เดือน) โดยคำนวณเฉลี่ยย้อนหลัง 5 วัน ในกรณีที่ราคาตลาดในประเทศสูงกว่าราคาตลาดโลก ผู้ให้สัญญาจะรับซื้อตามราคาตลาดภายในประเทศ และหากปรากฏว่าราคาในตลาดโลกเฉลี่ยหรือราคาตลาดภายในประเทศต่ำกว่ากิโลกรัมละ 55 บาท ผู้ให้สัญญาจะรับซื้อในราคาที่ไม่ต่ำกว่ากิโลกรัมละ 55 บาท

6. สถานการณ์ปี 2551/52

6.1 สถานการณ์ตลาดโลก

6.1.1 การผลิต/การใช้ กระทรวงเกษตรสหรัฐฯ คาดการณ์ล่าสุด (ธ.ค.51) ปริมาณสต็อกคั้นปี 2.376 ล้านตัน เพิ่มขึ้นจากปี 2550/51 คิดเป็นร้อยละ 14.71 ปริมาณผลผลิต 8.304 ล้านตัน เพิ่มขึ้นคิดเป็นร้อยละ 14.47 และความต้องการใช้ 7.78 ล้านตัน เพิ่มขึ้นคิดเป็นร้อยละ 2.10

6.1.2 ราคาตลาดโลก (ตลาดลอนดอน) เดือนพฤษภาคม 2552 เฉลี่ยตันละ 1,845.19 ดอลลาร์สหรัฐฯ (63.34 บาท/กก.) ปรับขึ้นจากเดือนที่ผ่านมาซึ่งราคาเฉลี่ยตันละ 1,840.56 ดอลลาร์สหรัฐฯ (64.83 บาท/กก.) ร้อยละ 0.25 เนื่องจากอุปทานกาแฟลดลงในประเทศโคลัมเบียและอเมริกากลางซึ่งเป็นผู้ผลิตสำคัญ และเทียบกับช่วงเดียวกันในปีที่ผ่านมา ราคาเฉลี่ยตันละ 2,211 ดอลลาร์สหรัฐฯ (70.46 บาท/กก.) ต่ำกว่าร้อยละ 16.54 อย่างไรก็ดี แนวโน้มราคาอาจเปลี่ยนไหวสูงขึ้นเล็กน้อย จากการคาดการณ์เรื่องอุปทานกาแฟของโลกจะตึงตัว ทั้งนี้ราคาตลาดกาแฟโรบัสต้าเคลื่อนไหวตามราคาตลาดกาแฟอาราบิก้าและตลาดสินค้าโภคภัณฑ์ที่มีแนวโน้มว่าจะดีขึ้นด้วย

6.2 สถานการณ์ในประเทศ ปี 2551/52

6.2.1 ผลผลิต สำนักงานเศรษฐกิจการเกษตร คาดการณ์ผลผลิตปี 2551/52 ล่าสุด มีปริมาณ 57,172 ตัน เพิ่มขึ้นจากปีที่ผ่านมา 6,730 ตันคิดเป็นร้อยละ 13.34 ออกสู่ตลาดในช่วงเดือน ต.ค.2551 - มี.ค.2552

6.2.2 ความต้องการใช้ คาดว่าจะมีประมาณ 68,000 ตัน เพิ่มขึ้นจากปี 2550/51 ประมาณ 6,200 ตัน หรือร้อยละ 10 ตามปริมาณการขยายตัวของการบินไทยกาแฟสำเร็จรูป กาแฟคั่วบด และกาแฟพร้อมดื่ม

6.2.3 ราคา ในเดือนพฤษภาคม 2552 ไม่มีรายงานราคาที่เกษตรกรขายได้ (ข้อมูลจาก สศก.) เนื่องจากผลผลิตออกสู่ตลาดหมดแล้ว

7. แผนการดำเนินการ ปี2551/52

7.1 กรมฯ ได้จัดประชุมเพื่อประเมินสถานการณ์และแนวทางการช่วยเหลือเกษตรกร เมื่อ 17 พ.ย.51 มีมติให้กำหนดราคาที่เกษตรกรควรจะได้ ไม่ควรต่ำกว่า กก.ละ 55 บาท เพื่อใช้เป็นเกณฑ์ในการช่วยเหลือเกษตรกรหากราคาต่ำกว่านี้ และให้ตั้งคณะทำงานเฉพาะกิจระดับจังหวัด เพื่อเป็นกลไกกำกับดูแลและติดตามการซื้อขายในพื้นที่จังหวัดแหล่งผลิตหลักๆ

7.2 จัดฝึกอบรมเชิงปฏิบัติการในแหล่งผลิตเกี่ยวกับการสร้างมูลค่าเพิ่ม โดยให้ความรู้เกษตรกรด้านวิชาการหลังการเก็บเกี่ยว การแปรรูปกาแฟคั่วบดและกาแฟโบราณ ในวันที่ 30 พฤษภาคม 2552

7.3 จัดหาตลาดให้เกษตรกร ด้วยการส่งเสริมการจัดทำสัญญาข้อตกลงซื้อขายเมล็ดกาแฟ ระหว่างเกษตรกร/สถาบันเกษตรกร กับผู้ประกอบการ โรงงานผลิตกาแฟสำเร็จรูป

7.4 ประชาสัมพันธ์เผยแพร่ข้อมูล สถานการณ์และความเคลื่อนไหวราคาตลาดโลก เพื่อเป็นข้อมูลประกอบการตัดสินใจจำหน่ายผลผลิตของเกษตรกร

7.5 กำกับดูแลการซื้อขายให้เกิดความเป็นธรรม ด้วยการตรวจสอบเครื่องชั่งของผู้รับซื้อ และให้มีการปิดป้ายแสดงราคารับซื้อ

สำนักส่งเสริมการค้าสินค้าเกษตร
กรมการค้าภายใน
มิถุนายน 2552

	ตค.	พย.	ธค.	มค.	กพ.	มีค.	เมย.	พค.	มิย.	กค.	สค.	กย.	เฉลี่ย
ราคาซื้อขายที่เกษตรกรขายได้													
2543/44			24.35	31.22	31.35	31.02	31.47						29.88
2544/45			22.31	25.37	25.38	27.44							25.13
2545/46				31.56	34.30	24.85							30.24
2546/47		27.85	27.19	29.44	23.25	22.62							26.07
2547/48		29.00	29.41	26.81	27.75	29.35							28.46
2548/49			33.49	41.67	43.66	40.88	39.00						39.74
2549/50			44.78	47.11	46.99								46.29
2550/51		58.50	57.79	65.70	68.61								62.65
2551/52	45.00	56.75	64.43	67.50	70.45	69.67							62.30
ที่มา : สำนักงานเศรษฐกิจการเกษตร													
ราคาโรงงานรับซื้อ													
2546/47			35.00	35.00	35.00	35.00							35.00
2547/48	35.00	35.00	35.00	35.00	35.00	35.00							35.00
2548/49	-	-	-	43.00	47.00	47.00	-	-	-	-	-	-	45.67
2549/50	-	-	-	50.00	50.00	-	-						50.00
2550/51			57.00	67.00	73.00								65.67
2551/52	-	67.31	68.03	68.73	68.50								68.14
ที่มา : สำนักงานการค้าภายในจังหวัด													
ราคาส่งออก FOB ไปประเทศในภาคี													
2543/44				19.04	16.21	16.62	15.49	14.64		14.31	14.95	10.35	15.20
2544/45			18.13	17.90									18.02
2545/46							26.03	17.87				16.34	20.08
2546/47		13.90	20.25			20.18		17.47	17.63		15.29	16.15	17.27
2547/48	14.39	13.53		43.16		28.79	36.13	35.76	39.11	38.08	31.89		31.20
2548/49	36.78	33.29	35.65	37.33	36.41	39.87	42.91	40.71	36.23	47.00	50.13	63.57	41.66
2549/50	65.07	54.14	47.63	54.03	52.92	50.56	47.37	49.92	68.11		63.27	66.54	56.32
2550/51	66.11		60.15	59.31		79.51		78.89			106.11		75.01
2551/52	-	-	-	-	-	-							
ที่มา : กรมการค้าต่างประเทศ													
ราคาส่งออก FOB ไปประเทศนอกภาคี													
2543/44				17.89	18.56	17.66	17.52	15.79	20.09	19.91	14.39	14.67	17.39
2544/45	31.12	42.54		40.86	39.34	38.87	37.83	38.58	38.18				38.42
2545/46					24.63	22.27	23.85	22.22	17.92	20.56	19.20	18.98	21.20
2546/47	19.72	20.25		16.15	26.15	24.00	22.44	23.57	25.77	20.43	19.73	20.08	21.66
2547/48	18.35	21.76		24.51	24.86	34.34			58.01	50.36	49.58		35.22
2548/49						49.33			31.62				40.48
2549/50		77.95	53.87	47.63		53.78		55.21					57.69
2550/51					60.32								60.32
2551/52	-	-	-	-	-	-							
ที่มา : กรมการค้าต่างประเทศ													
ราคาซื้อขายล่วงหน้ากาแฟโรบัสต้า ตลาดลอนดอน (เฉลี่ยส่งมอบ 6-7 เดือนข้างหน้า)													
2543/44	32.80	29.10	26.48	28.12	26.67	26.66	25.56	26.62	25.94	25.15	20.19	18.87	26.01
2544/45	18.78	17.22	17.03	16.19	17.71	23.91	23.06	21.94	22.63	21.50	22.76	27.79	20.88
2545/46	29.56	33.94	35.13	36.53	36.01	31.62	32.62	31.93	28.61	29.48	31.51	30.71	32.30
2546/47	28.79	27.40	28.30	31.94	29.72	29.30	29.04	29.51	32.32	28.89	27.87	27.65	29.23
2547/48	28.40	25.96	30.25	28.84	32.72	38.07	41.19	45.52	50.30	50.04	43.81	38.23	37.78
2548/49	39.07	42.42	46.92	49.86	48.11	44.59	44.85	44.04	44.42	47.24	52.21	57.74	46.79
2549/50	54.66	56.56	53.26	56.04	55.73	53.05	50.59	57.33	63.28	62.37	59.84	52.33	56.25
2550/51	63.10	66.76	62.09	63.31	75.96	78.08	71.22	70.41	74.04	78.09	76.80	73.35	71.10
2551/52	60.35	62.60	64.82	70.46	67.96	65.97	64.83	63.34					65.04
ที่มา : ข่าว BISNEWS , Futuresource.com และ Reuters													

ปาล์มน้ำมัน

1. ผลผลิต : ถ้ำตัน		ปี 2547	ปี 2548	ปี 2549	ปี 2550	ปี 2551	ปี 2552 ^B
		(B พท..52)					
1) โลก	น้ำมันพืช	102.42	111.81	118.87	121.56	128.86	131.89
	: น้ำมันถั่วเหลือง	30.18	32.63	34.62	36.35	37.54	35.79
	: น้ำมันปาล์มดิบ	30.00	33.53	35.98	37.33	40.99	42.76
	: อินโดนีเซีย	11.50	14.00	15.56	16.60	18.00	19.50
	: มาเลเซีย	13.42	15.19	15.49	15.29	17.57	17.70
2) ไทย	: ผลปาล์ม(ก. เกษตร)	5.182	5.003	6.715	6.390	9.263	9.434
	: น้ำมันดิบ(รง.สกัด)	0.821	0.784	1.167	1.050	1.544	1.604
2. สมดุลน้ำมันปาล์มดิบ : ต้นCPO		ปี 2547	ปี 2548	ปี 2549	ปี 2550	ปี 2551	ปี 2552
		(ประมาณการ)					
1)	สต็อกต้นปี	114,953	151,122	113,668	164,522	88,916	107,947
2)	ผลผลิตน้ำมันปาล์มดิบ	820,838	783,953	1,167,126	1,051,089	1,543,761	1,604,000
3)	นำเข้า - ดิบ+บริสุทธ์ คิดเป็นดิบ	83,531	24,595	311	-	35,481	-
4)	ใช้ในประเทศ - ผลิตน้ำมันพืช	723,385	744,672	905,408	809,175	858,115	905,000
	- ผลิตส่งออก บริสุทธ์	67,904	76,735	52,273	90,794	147,412	150,000
	- ผลิตไป โอดีเซล	-	-	-	28,000	269,781	290,000
5)	ส่งออก - น้ำมันดิบ	2,219	-	158,902	224,043	284,902	-
6)	สต็อกปลายปี	151,122	113,668	164,522	88,916	107,947	366,947
	ที่มา โรงงานสกัดและกลั่นน้ำมันปาล์ม แจ้งตามประกาศ กกร. (น้ำมันบริสุทธ์ จะคิดเป็นน้ำมันดิบ)						
3. พื้นที่ / ต้นทุน / ผลผลิตเฉลี่ย		ปี 2547	ปี 2548	ปี 2549	ปี 2550	ปี 2551	ปี 2552
1)	พื้นที่ยืนต้น : ถ้ำ./ไร่	2.41	2.75	2.95	3.20	3.63	3.93
2)	พื้นที่ให้ผล : ถ้ำ./ไร่	1.93	2.03	2.37	2.66	2.87	3.20
3)	ต้นทุนผลปาล์ม : บาท/กก.	1.26	1.68	1.53	1.84	2.12	2.28
4)	ผลผลิตเฉลี่ย : กก./ไร่	2,682	2,469	2,828	2,399	3,225	2,952
แหล่งผลิตสำคัญ ปี 2552		เนื้อที่ให้ผล		ผลผลิต	Yeild	% ผลผลิต	
		ไร่		ต้นผลปาล์ม	กก./ไร่		
	กระบี่	843,564	2,723,025	3,228	29		
	สุราษฎร์ธานี	829,360	2,462,370	2,985	26		
	ชุมพร	694,020	2,097,328	3,022	22		
	นครศรีธรรมราช	114,929	316,856	2,869	3		
	ประจวบคีรีขันธ์	103,109	284,087	2,755	3		
	ตรัง	100,247	276,080	2,754	3		
	พังงา	88,882	238,559	2,684	3		
	สตูล	94,114	235,097	2,498	2		
	ชลบุรี	77,206	202,754	2,954	2		
	อื่น ๆ 15 จังหวัด	250,024	594,981	2,186	7		
	รวมทั้งประเทศ	3,195,455	9,434,140	2,952	100		

4. การนำเข้า-ส่งออก : ต้น		ปี 2547	ปี 2548	ปี 2549	ปี 2550	ปี 2551	ปี 2552
		(ม.ก.-เม.ย.)					
4.1 นำเข้า	น้ำมันปาล์มดิบ	-	-	12	97	28,541	7
	น้ำมันบริสุทธิ์	74,767	18,930	1,302	1,310	1,144	1,254
4.2 ส่งออก	น้ำมันปาล์มดิบ	3,014	-	163,180	221,826	288,222	191
	น้ำมันบริสุทธิ์	121,259	81,057	41,929	61,239	72,119	13,676

ประเทศส่งออก^{ปี 51} ดิบ : อินเดีย 29%, มาเลเซีย 19%, เวียดนาม 16% จีน 10%, บริสุทธิ์ : พม่า 63% จีน 26% **รวมใน EPZ ตั้งแต่ปี 2550 ดิบ : พิกัด 1511.1000.000 และ 1511.9010.000 , บริสุทธิ์ : พิกัด 1511.9090.000

5. ราคา : บาท/กก.		ปี 2547	ปี 2548	ปี 2549	ปี 2550	ปี 2551	ปี 2552
5.1 ไทย						เม.ย.	พ.ค.
	ผลปาล์มทะเล (%น้ำมัน 17)	3.38	2.98	2.69	4.24	4.56	3.62
	น้ำมันปาล์มดิบ	20.17	16.89	15.77	24.45	28.96	24.16
	น้ำมันปาล์มบริสุทธิ์	25.27	22.02	20.01	29.25	38.22	31.29
5.2 มาเลเซีย							
	น้ำมันปาล์มดิบ	17.58	14.83	15.73	24.80	28.56	24.37
	น้ำมันปาล์มบริสุทธิ์	18.99	16.08	16.98	26.42	32.65	26.94

6. สภาพปัญหา

6.1 ปัญหาภาพรวม

1) การผลิต ผลผลิตเฉลี่ยต่ำ ต้นทุนการผลิตสูง เนื่องจากพันธุ์ปาล์มคุณภาพต่ำ พื้นที่ที่ไม่เหมาะสม ulyราคาสูงขึ้น ผู้ปลูกปาล์ม 90% เป็นเกษตรกรรายย่อย ขาดการจัดการที่ดี ปริมาณผลผลิตออกสู่ตลาด ไม่สม่ำเสมอ

2) การนำเข้า-ส่งออก มีการนำเข้าเพื่อส่งออก (ปี 47-48) การถ่วงน้ำหนัก (ตั้งแต่ปี 48-ปัจจุบัน) ซึ่งกระทบต่อตลาดส่งออกน้ำมันส่วนเกิน ส่วนการส่งออกมีความสามารถในการแข่งขันต่ำ เนื่องจากราคาในประเทศสูง

3) การค้าในประเทศ โรงสกัดฯ มีกำลังผลิตส่วนเกิน 50% แข่งขันซื้อสูงจึงมีการตัดปาล์มดิบ และปัญหาการลักลอบนำเข้ายังมีอยู่ส่งผลกระทบต่อราคาในประเทศ

6.2 ปัญหาด้านราคา

1) ปี 2546 ผลปาล์มมีราคาสูงในช่วงต้นปี 2546 (ม.ค.-ก.พ.) และราคาต่ำลงช่วงเดือน มี.ค.-พ.ค. เนื่องจากผลปาล์มออกมากเกินกำลังการผลิตของเครื่องจักร มีคุณภาพต่ำ มีการลักลอบนำเข้าและการนำเข้า นอกโควตาภายใต้ WTO จำนวนมาก (EPZ , มาตรา 19 ทวิ) จึงจัดระบบการค้าแก้ไขปัญหาอย่างเป็นระบบ

2) ปี 2547 ผลปาล์มราคาสูง

3) ปี 2548-49 ผลปาล์มราคาลดลง แต่มีเสถียรภาพสอดคล้องกับราคาน้ำมันปาล์มดิบ และเริ่มมีการนำน้ำมันบริสุทธิ์และไขปาล์มไปผลิตไบโอดีเซลเพิ่มขึ้น

4) ปี 2550 ผลปาล์มมีราคาสูงต่อเนื่อง กระทบเดือนธ.ค.50-ม.ค.51 ราคาน้ำมันปาล์มดิบสูงผิดปกติ ส่งผลกระทบต่อการผลิตและราคาน้ำมันปาล์มบริสุทธิ์ที่ใช้ในการบริโภคและการผลิตสินค้าอุปโภค-บริโภคในอุตสาหกรรมต่อเนื่อง

7. มาตรการบริหารจัดการทั้งระบบตั้งแต่ปี 2546

มติคณะรัฐมนตรี วันที่ 8 และ 22 เม.ย.46 เห็นชอบให้หน่วยงานที่เกี่ยวข้องดำเนินการแก้ไข ปัญหาปาล์มน้ำมันอย่างเป็นระบบ ตามที่กระทรวงพาณิชย์เสนอพร้อมให้แต่งตั้งคณะกรรมการแก้ไข ปัญหาปาล์มน้ำมันอย่างเป็นระบบโดยมีรัฐมนตรีว่าการกระทรวงพาณิชย์เป็นประธาน เพื่อทำหน้าที่ กำหนดมาตรการและบริหารจัดการแก้ไขปัญหาปาล์มน้ำมันทั้งระบบอย่างต่อเนื่อง ดังนี้

1) วงระบบการนำเข้าอย่างรัดกุม

(1) ภายใต้อัตรา WTO ภาษีในโควตา 20% ปริมาณ 4,860 ตันให้ อคส.เป็นผู้นำเข้า ภาษีนอกโควตา 143% ไม่จำกัดปริมาณ

(2) ภายใต้อัตรา AFTA ตั้งแต่ปี 2546 ภาษี 5% , 2.50 บาท/ลิตร และมติ ครม.2 พ.ย.47 กำหนดให้ อคส.เป็นผู้นำเข้าภายใต้การพิจารณาของคณะกรรมการคณะหนึ่ง โดยความเห็นชอบของรมว.พาณิชย์

(3) การนำเข้าเพื่อส่งออก (นอกโควตา WTO) กำหนดให้ผู้นำเข้าต้องรับซื้อผลผลิตในประเทศ เพื่อส่งออกด้วย 1 ส่วนก่อนนำเข้า 1 ส่วนและต้องส่งออกน้ำมันปาล์มไปต่างประเทศเป็นปริมาณไม่น้อยกว่า 2 เท่าของปริมาณนำเข้า ภายใน 30 วัน โดยกำหนดด่านส่งออกน้ำมันปาล์มที่นำเข้าไว้เฉพาะ 4 ด่าน ตาม มติครม. เมื่อ 22 เม.ย.46 (ด่านแม่สอด แม่สาย สังขละบุรี และท่าเรือกรุงเทพ)

(4) การนำน้ำมันปาล์มผ่านประเทศเพื่อส่งออก (การถ่ายลำ/ผ่านแดน) ต้องขออนุญาตขนย้าย และส่งออกภายในเวลาที่กำหนด

2) บริหารจัดการระบบการค้าในประเทศ

(1) การค้าผลปาล์มและน้ำมันปาล์ม ให้ดำเนินไปตามกลไกปกติ โดยมีมาตรการ : การแจ้ง ปริมาณ ให้ผู้ผลิตแจ้งปริมาณฯ เป็นประจำทุกเดือน ผู้นำเข้าแจ้งแผนการนำเข้าล่วงหน้าทุกเดือนแจ้งการ นำเข้า จำหน่ายภายใน 7 วันนับจากวันนำเข้า/จำหน่าย การควบคุมขนย้าย ให้ผู้ขนย้ายน้ำมันปาล์มตั้งแต่ 25 กก.ขึ้นไปต้องขออนุญาตขนย้าย การปิดป้ายรับซื้อให้ผู้รับซื้อผลปาล์มปิดป้ายแสดงราคารับซื้อผล ปาล์มโดยระบุชั้นคุณภาพและให้รับซื้อไม่ต่ำกว่าราคาแสดงที่ป้ายและขอความร่วมมือโรงงานสกัดและโรง กลั่นน้ำมันปาล์มให้รับซื้อผลปาล์มและน้ำมันปาล์มให้สอดคล้องกันทั้งระบบอย่างเหมาะสม การพัฒนา คุณภาพ ประชาสัมพันธ์ให้เกษตรกรพัฒนาคุณภาพผลปาล์ม

(2) การตรวจสอบและกำกับดูแลโดยจังหวัด : มีคณะทำงานแก้ไขปัญหาล์มน้ำมันอย่างเป็น ระบบระดับจังหวัด คณะทำงานตรวจสอบคุณภาพผลปาล์มประจำจังหวัด เพื่อทำหน้าที่ดำเนินการตาม มาตรการตามนโยบายที่กำหนดและใกล้เคียงปัญหาคุณภาพผลปาล์มที่เกิดขึ้นจากการซื้อขาย

(3) ตรวจสอบป้องกันการลักลอบนำเข้าและกำกับดูแลขนย้ายถ่ายลำ/ผ่านแดนน้ำมันปาล์ม โดย ขอความร่วมมือจังหวัดต้นทางและจังหวัดที่ติดชายแดนประเทศกำกับดูแลการขนย้ายน้ำมันปาล์ม ในประเทศอย่างเคร่งครัดเพื่อกำกับดูแลมิให้มีการนำมาจากพรมแดนเข้ามาจำหน่ายในประเทศ

(4) การบริหารจัดการของกลาง มติคณะกรรมการแก้ไขปัญหาล์มน้ำมันฯ (24 พค.47) เห็นชอบให้กรมศุลกากรส่งมอบน้ำมันปาล์มของกลางให้แก่หน่วยงานราชการ/มูลนิธิที่นำไปใช้ผลิตพลังงาน ทดแทนและให้ รมว.พณ. (ประธาน) อนุมัติเป็นคราวๆ ไป ซึ่งได้อนุมัติแล้ว 14 ครั้ง ปริมาณ 322,625 กก. (พค.47-พค.52)

3) จัดการผลผลิตส่วนเกิน ประสานแจ้งกระทรวงพลังงานทราบปริมาณน้ำมันปาล์มคงเหลือราย เดือนเพื่อสนับสนุนการนำน้ำมันปาล์มไปผลิตไบโอดีเซล

8. มาตรการแทรกแซงตลาดน้ำมันปาล์ม

8.1 ช่วงต้นปี 2551 ผลปาล์มมีราคาสูง เพราะผลผลิตน้อยกว่าความต้องการใช้ สต็อกต่ำกว่าปกติ เกิดปัญหาราคาน้ำมันปาล์มดิบสูงผิดปกติ กรม.มีมติ (22 ม.ค.51) ให้นำเข้าน้ำมันปาล์มดิบ 30,000 ตัน ภายใน 28 ก.พ.51 (อคส.นำเข้า 28,451 ตัน)

8.2 ช่วงปลายปี 2551-ต้นปี 2552 ราคาผลปาล์มและน้ำมันปาล์มดิบได้ลดต่ำลงมาก เนื่องจากได้รับผลกระทบจากปัญหาภาวะเศรษฐกิจถดถอย ราคาน้ำมันดิบตลาดโลกและราคาน้ำมันเชื้อเพลิงในประเทศ ลดลงอย่างมากเมื่อเทียบกับช่วงก่อนหน้า ส่งผลต่อระดับราคาลดต่ำลงตามกันทั้งตลาดโลกและไทย จึงได้ดำเนินการจัดประชุมหารือกับทุกฝ่ายที่เกี่ยวข้อง เพื่อหาข้อยุติระดับราคาผลปาล์มที่เหมาะสมคู่กับต้นทุนการผลิตของเกษตรกร และจัดทำโครงการแทรกแซงตลาดน้ำมันปาล์มดิบเสนอคณะรัฐมนตรีในคราวประชุมเมื่อวันที่ 19 พ.ย.51, 17 ก.พ.52 เห็นชอบให้ดำเนินโครงการแทรกแซงตลาดน้ำมันปาล์มดิบ ปี 2551/52 โดยให้อคส. รับซื้อน้ำมันปาล์มดิบจากโรงงานสกัดน้ำมันปาล์ม ปริมาณ 200,000 ตัน ในราคา กก.ละ 22.50 บาท ส่งมอบ ณ คลังเก็บเขตกทม. และปริมณฑล และให้โรงสกัดฯ รับซื้อผลปาล์มในราคา กก.ละ 3.50 บาท (น้ำมันร้อยละ 17) ณ โรงสกัด ระยะเวลารับซื้อผลปาล์มเดือน พ.ย.51-พ.ค.52 รวมทั้งได้พิจารณาแผนการระบายน้ำมันปาล์มที่รับซื้อไว้ 3 แนวทาง ได้แก่ จำหน่ายเพื่อผลิตไบโอดีเซล จำหน่ายเพื่อผลิตน้ำมันพืช จำหน่ายเพื่อส่งออกตามความเหมาะสม

ผลการดำเนินการ หลังจากดำเนินโครงการฯ ส่งผลให้ราคารับซื้อตลาดทั่วไปเริ่มปรับตัวสูงขึ้นกว่าราคาแทรกแซง เกษตรกรจึงขายผลปาล์มตามช่องทางปกติ ทำให้ไม่มีการรับซื้อผลปาล์มหรือน้ำมันปาล์มดิบตามโครงการ

9. สถานการณ์

9.1 เดือนพ.ค.52 ราคาผลปาล์มและน้ำมันปาล์มดิบยังคงปรับตัวสูงขึ้นต่อเนื่อง จากเดือนก่อน เนื่องจากผู้ประกอบการมีความต้องการวัตถุดิบอย่างต่อเนื่อง ทำให้ต้องเสนอซื้อในราคาที่สูงขึ้น รวมทั้งราคาตลาดมาเลเซียยังได้ปรับสูงขึ้นกว่าช่วงเดือนก่อน ดังนี้

1	บาท : กก.	พ.ค.51	เม.ย. 52	พ.ค. 52	%Δ
ไทย	ผลปาล์ม (%น้ำมัน17)	5.10	3.62	4.70	29.83
	น้ำมันปาล์มดิบ	33.15	24.16	27.51	13.87
	น้ำมันบริสุทธิ์	41.37	31.29	32.78	4.76
	น้ำมันพืช ปลีก 1 ลิตร(ขวด)	47.75	36.80	37.64	2.28
มาเลเซีย	น้ำมันดิบ	34.14	24.34	26.63	9.41
	น้ำมันบริสุทธิ์	40.42	26.94	28.29	5.01

9.2 แนวโน้ม คาดว่าช่วงเดือน มิ.ย.52 ผลผลิตจะออกสู่ตลาดมากขึ้น แต่ด้วยความต้องการใช้ด้านพลังงานมีเพิ่มขึ้น ซึ่งจะส่งผลให้ระดับราคายังทรงตัวอยู่ในเกณฑ์ดี

สำนักส่งเสริมการค้าสินค้าเกษตร
กรมการค้าภายใน
มิถุนายน 2552

ราคาปาล์มน้ำมันและน้ำมันปาล์ม

AG36 D ราคา : ปาล์ม (sh รายเดือนปาล์ม 45-50-ส่งออก)

หน่วย : บาท/กก.

ปี/เดือน	ม.ค.	ก.พ.	มี.ค.	เม.ย.	พ.ค.	มิ.ย.	ก.ค.	ส.ค.	ก.ย.	ต.ค.	พ.ย.	ธ.ค.	เฉลี่ย
1. ผลปาล์มทะลาย คุณภาพน้ำมัน 17% (หน้าโรงงานสกัดฯ แห่หลังผลิตสำเร็จ)													
2547	3.13	3.34	3.41	3.29	3.05	2.84	3.42	3.99	3.83	3.61	3.74	2.96	3.38
2548	2.89	2.25	2.53	2.47	2.75	3.18	3.58	3.51	3.06	3.26	3.17	3.12	2.98
2549	3.14	3.01	2.58	2.05	2.19	2.34	2.48	2.82	2.78	2.56	2.97	3.33	2.69
2550	3.27	3.35	3.29	3.52	4.27	4.71	4.50	4.38	4.34	4.70	5.00	5.54	4.24
2551	6.05	5.37	4.96	5.10	4.42	5.70	5.95	4.46	3.84	2.93	2.88	3.06	4.56
2552	3.68	4.19	3.14	3.62	4.70								3.87
2. น้ำมันปาล์มดิบ (ขายส่งถึงโรงกลั่น) ณ ตลาด กทม.													
2547	19.68	21.22	21.66	21.17	20.17	17.64	20.25	21.96	21.01	20.24	20.01	17.04	20.17
2548	16.30	14.24	15.75	15.82	16.34	17.27	19.07	18.35	17.30	18.19	17.24	16.85	16.89
2549	17.80	17.41	15.38	14.20	14.86	14.40	14.64	16.19	14.77	14.53	16.70	18.31	15.77
2550	18.63	18.84	19.02	21.82	25.29	26.45	25.47	24.30	24.79	27.49	29.80	31.47	24.45
2551	35.98	35.02	34.95	33.15	33.53	36.26	34.61	25.87	22.52	17.02	18.32	20.32	28.96
2552	23.51	26.13	21.78	24.16	27.51								24.62
3. น้ำมันปาล์มบริสุทธิ์ Bulk (ขายส่งถึงผู้ซื้อ)													
2547	23.59	24.73	25.80	25.57	25.03	23.65	25.34	26.44	27.43	26.27	25.90	23.48	25.27
2548	22.90	21.64	20.42	20.49	20.64	21.05	22.79	24.05	22.51	22.95	22.94	21.81	22.02
2549	21.61	21.71	20.65	19.40	19.35	18.63	18.50	19.44	19.12	18.35	20.57	22.73	20.01
2550	22.98	23.46	23.16	25.68	29.60	32.22	31.28	30.02	29.22	31.94	34.92	36.57	29.25
2551	42.31	42.62	43.21	41.37	41.77	44.23	43.95	38.14	34.01	30.04	27.63	29.34	38.22
2552	32.08	34.04	31.51	31.29	32.78								32.34
4. สเตียร์บริสุทธิ์/ไบปาล์ม Bulk (ขายส่งถึงผู้ซื้อ)													
2547	16.25	16.59	17.66	18.25	18.16	16.67	16.75	16.75	16.75	16.45	16.14	14.78	16.77
2548	13.95	13.30	13.64	13.75	14.01	14.75	15.49	15.45	14.75	14.75	14.77	15.25	14.49
2549	15.58	15.75	15.34	14.75	14.90	15.13	15.18	15.38	15.38	15.43	15.91	16.13	15.41
2550	16.13	16.13	16.20	18.63	22.06	25.98	25.13	24.43	22.96	26.72	28.43	29.29	22.67
2551	31.91	32.83	34.57	32.53	33.03	34.08	34.01	28.75	22.19	16.69	14.48	14.70	27.48
2552	15.35	17.66	18.26	22.42	26.65								20.07
5. น้ำมันปาล์มดิบ (ซื้อขายในมาเลเซีย)													
2547	18.37	19.59	20.70	20.46	19.73	16.64	15.97	16.39	16.90	15.95	15.71	14.61	17.58
2548	13.51	13.29	14.48	14.92	14.79	15.15	15.46	14.86	15.21	15.73	15.46	15.12	14.83
2549	14.93	15.33	15.00	14.69	14.90	14.20	15.22	16.37	16.10	15.67	17.38	18.95	15.73
2550	19.73	19.65	19.78	22.42	25.31	26.19	25.89	25.00	25.64	28.26	29.92	29.80	24.80
2551	32.65	35.90	36.29	34.14	35.24	36.51	34.51	26.91	23.26	16.98	15.00	15.37	28.56
2552	18.18	18.47	19.80	24.37	26.63								21.49
6. น้ำมันปาล์มบริสุทธิ์ Bulk (ตลาดส่งออก F.O.B. มาเลเซีย)													
2547	19.37	20.86	22.31	21.83	20.83	17.96	17.51	17.96	18.63	17.63	17.12	15.88	18.99
2548	14.54	14.30	16.14	16.06	16.10	16.45	16.76	16.30	16.65	16.95	16.62	16.04	16.08
2549	15.57	16.23	15.95	15.89	16.00	16.03	16.75	17.94	17.09	17.11	18.83	20.34	16.98
2550	20.70	20.87	21.01	24.07	26.83	27.42	27.20	27.14	28.00	29.98	31.96	31.87	26.42
2551	35.07	38.64	41.98	40.42	40.85	41.19	38.87	30.90	26.66	20.18	18.27	18.74	32.65
2552	21.31	21.52	22.54	26.94	28.29								24.12

ปริมาณส่งออกและนำเข้าน้ำมันปาล์ม

หน่วย : ตัน

	ม.ค.	ก.พ.	มี.ค.	เม.ย.	พ.ค.	มิ.ย.	ก.ค.	ส.ค.	ก.ย.	ต.ค.	พ.ย.	ธ.ค.	รวม
1. ปริมาณส่งออกน้ำมันปาล์มดิบ (ปี 50 HS. 1511.1000.000 , 1511.9010.000)													
2547	12	1,003	-	-	1,001	1,020	-	-	-	-	-	-	3,036
2548	-	-	-	-	-	-	-	-	-	-	-	-	-
2549	-	-	-	4,018	5,975	-	14,194	12,044	31,574	30,001	43,338	22,034	163,180
2550	10,799	30,426	32,877	25,374	4,095	2,590	400	27,527	25,967	37,255	24,503	14	221,826
2551	73	1,708	29,044	30,096	57,462	19,648	37,246	40,297	39,775	26,933	5,921	19	288,222
2552	128	0	-	63									191
2. ปริมาณส่งออกน้ำมันปาล์มบริสุทธิ์ (ปี 50 HS.1511.9090.000)													
2547	8,391	6,321	9,276	7,788	12,415	19,742	15,027	14,624	13,894	6,799	2,355	4,627	121,259
2548	11,788	14,551	10,033	8,544	6,163	7,453	5,630	3,445	2,115	1,814	4,073	5,448	81,057
2549	3,181	5,301	2,262	4,106	2,801	3,953	2,713	2,547	1,910	3,750	7,487	1,919	41,929
2550	3,875	3,929	3,544	7,527	6,693	5,451	4,412	6,174	5,323	5,923	4,116	4,273	61,239
2551	4,199	3,852	5,511	6,236	10,382	7,321	4,460	8,340	4,887	4,019	7,954	4,958	72,119
2552	3,029	3,221	3,791	3,634									13,676
3. ปริมาณนำเข้าน้ำมันปาล์มดิบ (ปี 50 HS. 1511.1000.000 , 1511.9010.000)													
2551	57	28,484	-	-	-	-	-	-	-	-	0.002	0.19	28,541
4. ปริมาณนำเข้าน้ำมันปาล์มบริสุทธิ์ (ปี 50 HS.1511.9090.000)													
2547	325	4,686	5,131	5,094	1,880	5,817	10,335	13,976	16,760	9,879	251	633	74,767
2548	4,835	8,622	2,396	1,613	653	265	-	101	-	132	48	264	18,930
2549	-	195	164	40	273	116	116	116	100	112	20	49	1,302
2550	106	96	60	228	225	200	32	116	76	64	104	4	1,310
2551	392	279	264	0.2	0	0	0	0	-	-	-	-	1,144
2552	315	623	316	0.2									1,254
5. ปริมาณถ่ายลำ-ผ่านแดนน้ำมันปาล์มบริสุทธิ์ (ผ่านจากมาเลเซีย-ไปประเทศที่สาม)													
2547	-	-	-	-	-	-	-	-	-	-	-	229	229
2548	300	227	246	162	188	721	2,196	1,176	1,609	1,734	1,388	2,840	12,787
2549	1,843	3,024	3,538	1,665	2,258	2,585	1,042	894	753	761	915	763	20,041
2550	1,452	1,254	-	370	230	655	320	485	398	404	348	710	6,624
2551	1,182	1,126	798	987	960	1,020	1,260	1,455	1,697	1,051	3,685	4,311	19,531
2552	5,081	7,743	7,164	3,573									23,562

มะพร้าวผลแก่

1. ผลผลิต : ล้านตัน

	ปี 2547	ปี 2548	ปี 2549	ปี 2550	ปี 2551	ปี 2552	% Δ
						(พ.ก.)	
1.1 โลก พืชน้ำมันรวม	335.85	381.54	391.45	404.19	391.64	396.19	+3.06
เมล็ดถั่วเหลือง	186.619	215.77	220.67	237.11	221.10	212.79	-0.94
เนื้อมะพร้าวแห้ง	5.37	5.60	5.60	5.27	5.72	5.88	+4.20
: ฟิลิปปินส์	2.30	2.45	2.20	2.20	2.50	2.52	+0.80
: อินโดนีเซีย	1.36	1.40	1.44	1.44	1.50	1.60	+6.67
1.2 ไทย มะพร้าวผลแก่	1.848	1.848	1.871	1.722	1.483	1.547	+4.32
เป็น เนื้อมะพร้าวแห้ง	0.370	0.331	0.374	0.344	0.296	0.309	+4.32

2. ต้นทุน/ผลผลิตเฉลี่ยของไทย

	ปี 2548	ปี 2549	ปี 2550	ปี 2551	ปี 2552	หมายเหตุ
2.1 ต้นทุนเฉลี่ยทั้งประเทศ						
: (บาท/กก.)	1.85	2.11	2.05	2.54	2.48	จ.ประจวบ = 2.50
: (บาท/ผล)	2.27	2.45	2.56	3.17	3.10	จ.สุราษฎร์ = 1.50
2.2 ผลผลิตเฉลี่ยทั้งประเทศ						
: (กก./ไร่)	1,128	1,125	1,077	966	1,020	
: (ผล/ไร่)	902	900	862	773	816	

3. การใช้มะพร้าวผลในประเทศ : ล้านตัน

	ปี 2548	ปี 2549	ปี 2550	ปี 2551	ปี 2552	% Δ
3.1 บริโภคโดยตรง 60%	1.109	1.123	1.033	0.889	0.928	+4.32
3.2 ผลิตกะทิสำเร็จรูป 10%	0.1848	0.187	0.172	0.148	0.155	+4.324
3.3 ผลิตเนื้อมะพร้าวแห้ง 25-30%	0.554	0.561	0.517	0.445	0.464	+4.32
: เนื้อมะพร้าวแห้ง	0.111	0.112	0.103	0.089	0.093	+4.32
: น้ำมันมะพร้าวบริสุทธิ์	0.054	0.055	0.051	0.044	0.045	+4.32

แหล่งผลิตสำคัญ ปี 2551

	พื้นที่ให้ผล (ไร่)	ผลผลิต (ตัน)	เฉลี่ย (กก./ไร่)	% ผลผลิต
จ.ประจวบคีรีขันธ์	429,989	434,719	1,011	29.30
จ.ชุมพร	226,491	242,572	1,071	16.35
จ.สุราษฎร์ธานี	218,819	145,952	667	9.84
จ.ชลบุรี	81,024	151,272	1,867	10.19
จ.นครศรีธรรมราช	104,955	105,795	1,008	7.13
จ.ปัตตานี	84,049	62,953	749	4.24
จ.อื่นๆ	390,454	340,664	873	22.95
ทั่วประเทศ	1,535,781	1,483,927	966	100

4. การนำเข้า - ส่งออก : ต้น

		ปี 2548	ปี 2549	ปี 2550	ปี 2551	ปี 2552
					(ม.ค.-ธ.ค.)	(ม.ค.-เม.ย.)
4.1 นำเข้า	มะพร้าวผล (แก่)	125	7,822	378	790	300
	มะพร้าวฝอย	279	269	139	286	81
	เนื้อมะพร้าวแห้ง	-	2,366	281	13	239
	น้ำมัน(ทั้งหมด)	22	1,820	3,005	2,275	751
4.2 ส่งออก	มะพร้าวผล (อ่อน)	39,758	37,120	33,334	31,401	8,791
	มะพร้าวฝอย	591	667	162	288	539
	เนื้อมะพร้าวแห้ง	2	44	174	1,054	243
	น้ำมัน(ทั้งหมด)	2,674	493	4,452	5,530	452
	กะทิสำเร็จรูป*	81,276	88,869	51,714	70,313	20,908

* ปี 47 ใช้พิกัด 2106900409 เป็น สินค้าแปรรูปรวมหลายชนิดซึ่งไม่ได้ตั้งปริมาณส่งออกเฉพาะที่ประเทศคู่ค้า มะพร้าวฝอย : จีน (73%) น้ำมันมะพร้าว : มาเลเซีย(88%)เนื้อแห้ง พม่า(96%) กะทิสำเร็จรูป : สหรัฐฯ(39%)

5.ราคา

		ปี 2548	ปี 2549	ปี 2550	ปี 2551	ปี 2552	
						(ม.ค.-พ.ค.)	
5.1 ณ แหล่งผลิต							
	มะพร้าวผลใหญ่ทั้งเปลือก(สดก.)	บาท/ผล	4.45	5.87	4.22	5.96	6.48
	จ. ประจวบคีรีขันธ์	"	6.32	8.40	5.08	8.72	7.41
	จ. สุราษฎร์ธานี	"	4.39	6.94	4.21	7.16	5.98
	เนื้อมะพร้าวแห้ง 90% (สดก.)	บาท/กก	9.30	10.69	11.11	16.02	16.02
	จ. ประจวบคีรีขันธ์	"	11.30	11.80	11.92	17.09	15.60
	จ. สุราษฎร์ธานี	"	10.67	10.53	11.35	15.38	12.43
5.2 ตลาด กทม. ขายส่ง							
	มะพร้าวผลใหญ่ปอกเปลือก	บาท/ผล	9.09	12.28	8.43	12.18	13.04
	เนื้อมะพร้าวขาว	บาท/กก	13.36	18.96	11.80	19.77	17.10
	เนื้อมะพร้าวแห้ง 90%	บาท/กก	11.95	13.11	13.12	18.25	16.12
	น้ำมันมะพร้าวดิบ	"	22.83	25.63	28.43	38.27	32.52
	น้ำมันมะพร้าวบริสุทธิ์ (ปีบ)	"	32.44	31.13	35.24	46.40	33.78

6. สภาพปัญหา

6.1 ปัญหาภาพรวม

- 1) การผลิต ต้นทุนการผลิตสูงกว่าประเทศเพื่อนบ้าน เช่น เวียดนาม อินโดนีเซีย
- 2) การนำเข้า มีการนำเข้ามะพร้าวผล(นอกโควตา)จากกัมพูชาในช่วงปลายฤดู ส่งผลกระทบต่อเกษตรกรในแหล่งผลิต
- 3) การส่งออก ไทยขาดประสิทธิภาพในการแข่งขันการส่งออก ทำให้ไม่สามารถระบายผลผลิตส่วนเกิน ในช่วงฤดูกาลผลผลิตออกสู่ตลาดมากได้
- 4) การแปรรูป ตลาดกะทิสำเร็จรูป มีอัตราการเติบโตขึ้นมาก ตลาดน้ำมันมะพร้าวมีขนาดเล็กลง เพราะถูกทดแทนด้วยน้ำมันปาล์ม และมีน้ำมันมะพร้าวเพื่อสุขภาพ(บีบเย็น)เข้าสู่ตลาดมากขึ้น

6.2 ปัญหาด้านราคา

- 1) ปี 2543-44 เกิดปัญหาาราคาคตกต่ำ (มีการแทรกแซงตลาด)
- 2) ปี 2545-47 มะพร้าวผลมีราคาอยู่ในเกณฑ์สูงน่าพอใจ (ไม่มีการแทรกแซงตลาด)
- 3) ปี 2548 ม.ค.- เม.ย.48 มะพร้าวผลมีราคาสูงเกษตรกรได้รับความพอใจ
พ.ค. - มิ.ย. 48 ราคาต่ำลงตามฤดูกาล มีการตั้งกระทู้ถามสดในสภาผู้แทนราษฎรโดย
นายประมวลฯ ส.ส. จ.ประจวบฯ มีหนังสือขอให้ช่วยเหลือเกษตรกรโดยนายภิญญาฯ สว. จ. สุราษฎร์ธานี
- 4) ปี 2549 มะพร้าวผลมีราคาสูงมากในรอบ 5 ปี โดยเฉพาะในช่วงครึ่งปีแรก (ม.ค.-มิ.ย.49)
- 5) ปี 2550 รากมะพร้าวผลต่ำลงมากในช่วง กค.-กย.50 (เกษตรกร จ.ประจวบร้องเรียนขอให้จังหวัดแก้ไข)
- 6) ปี 2551 รากมะพร้าวผลต่ำกว่าช่วงเดียวกันของปีก่อน(เหลือผลละ 4.50 บาท) เกษตรกรร้องเรียน
โดยให้สมาชิกสภาผู้แทนราษฎร จ. ประจวบศิริจันทร์ตั้งกระทู้ถามการดูแลช่วยเหลือเกษตรกรชาวสวนมะพร้าว
เมื่อ 9 ก.พ. 51

7. มาตรการแก้ไขปัญหา

7.1 ปี 2543 (ปัญหาาราคาต่ำ)

มติคณะกรรมการ คชก. เมื่อ 10 พ.ค.43, 15 มิ.ย.43, 5 ก.ย.43 และ 1 พ.ย.43 อนุมัติ

๑ เงินทุนหมุนเวียนปลอดดอกเบี้ย จำนวน 170 ล้านบาท ให้ อคส. แทรกแซงรับซื้อเนื้อมะพร้าวแห้ง 90% จากเกษตรกร สถาบันเกษตรกร เพื่อจำหน่ายต่อไป

๑ กำหนดราคาเป้าหมายนำเนื้อมะพร้าวแห้ง 90% (ทับสะเก) กก.ละ 10.74 บาท ส่วนแหล่งผลิตอื่นให้ กำหนดโดยเทียบเคียงจากฐานราคาเป้าหมายนำเนื้อมะพร้าวแห้ง 90% (ทับสะเก) ด้วยวิธีคำนวณราคาในแต่ละ จังหวัดเพิ่ม-ลด ได้ตามสัดส่วนราคาคตลาดและคุณภาพสินค้า

๑ ปรับลดราคาแทรกแซงรับซื้อเนื้อมะพร้าวแห้ง 90% (ทับสะเก) เหลือ กก.ละ 7.64 บาท สำหรับแหล่ง ผลิตอื่นให้ปรับเพิ่ม-ลดตามสัดส่วนราคาคตลาดและคุณภาพสินค้า

๑ ระยะเวลารับซื้อ มิ.ย.-พ.ย.43

๑ ระยะเวลาโครงการ มิ.ย.43-ก.พ.44

* ประกาศ อคส. เมื่อ 30 มิ.ย.43 (มติคชก. 15 มิ.ย.43) ** ประกาศอคส. เมื่อ 10 พ.ย.43 (มติคชก. 1 พ.ย.43)

ผลการดำเนินงาน

การรับซื้อ-ขาย	ปริมาณ (ตัน)	ราคาซื้อ (บาท/กก.)	มูลค่า (ล้านบาท)
จ.ประจวบฯ	5,396	10.74* , 7.64**	56.21
จ.ชุมพร	5,719	10.00 , 7.11	55.57
จ.นครศรีฯ	4,135	9.37 , 6.67	38.50
จ.สุราษฎร์ธานี	5,295	9.37 , 6.67	48.87
รวม	20,545	9.89 , 7.02	199.15

การจำหน่าย อคส.ประมูลจำหน่ายภายในประเทศทั้งหมด

สรุปการซื้อ-ขาย	ปริมาณ (ตัน)	ราคาเฉลี่ย(บาท/กก.)	มูลค่า (ล้านบาท)
การรับซื้อ (มิ.ย. - พ.ย.43)	20,545	9.69	199.15
การจำหน่าย (ก.ย.43 - ก.พ.44)	20,545	4.37	89.76
ขาดทุนราคา	-	5.32	109.39
ค่าใช้จ่ายทั้งสิ้น	-	0.35	7.24
ต้นทุนทั้งโครงการ	-	5.67	116.63

7.2 ปี 2544 (ปัญหาาราคาตกต่ำ)

มติคณะกรรมการ คชก. เมื่อ 22 มี.ค.44 1) อนุมัติเงินทุนจำนวน 125 ล้านบาท ให้ อคส. ดำเนินการแทรกแซงตลาดรับซื้อเนื้อมะพร้าวแห้ง 90% จากเกษตรกรรายย่อยแล้วส่งออก หรือจำหน่ายให้กับผู้ซื้อเพื่อนำไปส่งออก หรือสกัดน้ำมันมะพร้าวแล้วส่งออกทันที ปริมาณแทรกแซง 20,000 ตัน 2) กำหนดราคาเป้าหมายนำเข้าเนื้อมะพร้าวแห้ง 90% (ทับสะเก) กก.ละ 8.00 บาท และราคารับซื้อเนื้อมะพร้าวแห้ง 90% (ทับสะเก) กก.ละ 6.00 บาท สำหรับแหล่งผลิตอื่นให้กำหนดโดยเทียบเคียงจากฐานราคาเป้าหมายนำเข้าเนื้อมะพร้าวแห้ง 90%(ทับสะเก) ด้วยวิธีคำนวณราคาในแต่ละจังหวัด เพิ่ม-ลด ได้ตามสัดส่วนราคาตลาดและคุณภาพสินค้า 3) ระยะเวลารับซื้อ มี.ค.-ส.ค.44 4) ระยะเวลาโครงการ มี.ค.-ต.ค.44

ผลการดำเนินงาน เนื่องจากราคาน้ำมะพร้าวแห้ง 90% มีแนวโน้มสูงขึ้นใกล้เคียงกับราคารับซื้อที่คชก.กำหนด (กก.ละ 6.00 บาท) จึงได้ชะลอการรับซื้อไว้จนถึงสิ้นสุดระยะเวลาโครงการเดือน ต.ค.44 เนื่องจากราคาอยู่ในเกณฑ์ดี

7.3 ปี 2545-49 ไม่มีปัญหาาราคา โดยวางระบบการนำเข้าอย่างรัดกุม ดังนี้

1) การเปิดตลาดภายใต้ WTO และ AFTA

	AFTA		WTO - ในโควตา			WTO - นอกโควตา			
	ภาษี		โควตา (ตัน)			ภาษี (%)	ภาษี (%)		
	ตั้งแต่ปี 46-49	ปี 50-52	ปี 46	ปี 47	ปี 48-52		ปี 46	ปี 47	ปี 48-52
มะพร้าวผล	ยกเว้นอากร	ยกเว้นอากร	2,304.22	2,317	2,317	20	54.6	54	54
มะพร้าวฝอย	ยกเว้นอากร	ยกเว้นอากร	110	110	110	20	54.6	54	54
น้ำมันมะพร้าว	5% หรือ	5% หรือ	398.89	401	401	20	52.6	52	52
1513	ลิตรละ 2.50บาท	ลิตรละ 2.50บาท							
เนื้อมะพร้าวแห้ง	35% หรือ กก.ละ 3.00 บาท	ปี50-51 25% หรือ3.00บาท / กก.ปี52 15% หรือ.3.00บาท/ กก.	1,105.56	1,157	1,157	20	36.4	36	36

๑ AFTA - ต้องขออนุญาตนำเข้า

๑ WTOในโควตา - ขออนุญาตรับรองการนำเข้าโดยผู้นำเข้าต้องเป็น 1) เป็นนิติบุคคลและ 2) เป็นโรงงานที่ใช้สินค้ามะพร้าว มะพร้าวฝอย เนื้อมะพร้าวแห้งและน้ำมันมะพร้าวเป็นวัตถุดิบในกิจการของตนเอง และ 3) เปิดดำเนินการในปัจจุบัน 4) กรณีมะพร้าวฝอยมีประวัตินำเข้า 3 ปี 5) กำหนดช่วงเวลานำเข้า

- มะพร้าวผล : ม.ค.-เม.ย. / พ.ค.-ก.ย./ต.ค.-ธ.ค. = ร้อยละ 60 / 15 / 25

- มะพร้าวฝอย : ม.ค. - ธ.ค.

- เนื้อมะพร้าวแห้ง , น้ำมันมะพร้าว : พ.ย. - ธ.ค.

๑ WTOนอกโควตา - ขออนุญาตรับรองการนำเข้านอกโควตาได้เป็นการทั่วไป

๑ ประเทศนอกWTO และนอก AFTA - ต้องขออนุญาตนำเข้าตามประกาศกระทรวงพาณิชย์

2) เพิ่มประสิทธิภาพการค้าในประเทศ ให้ผู้ซื้อปิดป้ายแสดงราคารับซื้อมะพร้าวผล เนื้อมะพร้าวแห้ง เพื่อให้เกิดความเป็นธรรมแก่เกษตรกร

8. สถานการณ์ ปี 2552

8.1 โลก ปี 2552 ก.เกษตรสหรัฐฯ คาดว่าโลกมีผลผลิตเนื้อมะพร้าวแห้ง 5.88 ล้านตัน เพิ่มขึ้นร้อยละ 2.80 ได้ผลผลิตน้ำมันมะพร้าว 3.55 ล้านตัน เพิ่มขึ้นจากปีที่ผ่านมา ร้อยละ 1.72

8.2 ไทย

๑ ผลผลิต ปี 2552 ก.เกษตรฯ (สศก.) คาดว่าผลผลิตมีประมาณ 1.547 ล้านตัน เพิ่มขึ้นร้อยละ 4.32 ซึ่งในช่วงต้นปี-ปลายปีมีมะพร้าวผลออกสู่ตลาดน้อยตามฤดูกาล

๑ ราคา มะพร้าวผลใหญ่ในแหล่งผลิตใหญ่จังหวัดประจวบคีรีขันธ์ออกสู่ตลาดอย่างต่อเนื่อง ในขณะที่ความต้องการในการบริโภคลดน้อยลงเนื่องจากมีผลไม้หลายชนิดออกสู่ตลาดเข้ามาแข่งขันกับขนมหวานที่มีกะทิเป็นส่วนผสมส่งผลให้ราคามะพร้าวผลแก่ปรับลดลง การส่งออกกะทิในเดือนเมษายน 2552 ส่งออกได้มากขึ้น ทำให้ ความต้องการเนื้อมะพร้าวขาวยังมีอยู่อย่างต่อเนื่อง ส่วนเนื้อมะพร้าวแห้งในตลาดมีปริมาณน้อยลงเพราะฝนตกความชื้นสูง ราคาจึงปรับตัวสูงขึ้น

	พ.ค.51	เม.ย.52	พ.ค.52	%Δ
มะพร้าวผลใหญ่เกษตรกรขายได้ (บาท/ผล)	6.28	6.54	6.41	-1.99
จ. ประจวบคีรีขันธ์	8.65	7.75	6.18	-20.26
จ. สุราษฎร์ธานี	7.00	6.00	4.88	-18.67
เนื้อแห้ง 90% เกษตรกรขายได้ (บาท/กก.)	15.35	15.73	16.02	+1.84
จ. ประจวบคีรีขันธ์	17.94	16.00	15.00	-6.25
จ. สุราษฎร์ธานี	17.25	13.50	13.38	-0.89
มะพร้าวผลปอกเปลือก กทม. (บาท/ผล)	11.83	12.75	11.92	-6.51
เนื้อมะพร้าวขาวโรงงานรับซื้อ (บาท/กก.)	18.78	17.25	15.31	-11.25
น้ำมันมะพร้าวดิบ กทม. (บาท/กก.)	39.34	32.50	33.53	+3.17

๑ แนวโน้ม มะพร้าวผลแก่จะออกสู่ตลาดน้อยลง ราคามะพร้าวผลแก่จะอยู่ในเกณฑ์ดี

+

สำนักส่งเสริมการค้าสินค้าเกษตร กรมการค้าภายใน

10 มิถุนายน 2552

Ag 007 : รายเดือน ก 3 ปี 51/ พืชน้ำมัน In./ มะพร้าว 51

ราคามะพร้าวผลและผลิตภัณฑ์ (ณ แหล่งผลิต และ กทม.)

AG07 : มะพร้าว 51 F : ราคา (ณ แหล่งผลิต กทม.)

	ม.ค.	ก.พ.	มี.ค.	เม.ย.	พ.ค.	มิ.ย.	ก.ค.	ส.ค.	ก.ย.	ต.ค.	พ.ย.	ธ.ค.	เฉลี่ย	เฉลี่ย
1. ราคามะพร้าวผลแก่ ผลใหญ่ทั้งเปลือก (ที่เกษตรกรขายได้ เฉลี่ยทั้งประเทศ) 1/ : บาท/ผล														
ปี 2546	3.47	3.82	3.79	3.82	3.72	3.38	2.69	2.76	2.76	2.98	3.87	3.85	3.41	3.05
ปี 2547	5.20	5.84	5.72	5.72	5.09	3.71	3.41	3.32	3.63	3.62	3.92	3.90	4.42	3.80
ปี 2548	4.35	4.57	4.61	4.44	4.30	4.05	3.90	3.92	3.83	4.30	4.92	6.15	4.45	4.05
ปี 2549	6.96	7.01	7.29	7.09	6.26	5.73	5.16	4.38	4.32	4.76	5.86	5.57	5.87	5.10
ปี 2550	5.50	5.42	4.78	4.53	4.24	3.86	3.55	3.25	3.32	3.61	4.07	4.50	4.22	3.64
ปี 2551	4.45	4.47	5.51	6.08	6.28	6.11	5.92	6.13	6.18	6.47	6.94	6.99	5.96	6.18
ปี 2552	6.73	6.36	6.35	6.54	6.41								6.48	6.41
2. ราคามะพร้าวแห้ง 90% (ที่เกษตรกรขายได้ เฉลี่ยทั้งประเทศ) 1/ : บาท/กก.														
ปี 2546	10.19	9.02	6.93	6.85	6.96	6.97	6.82	6.69	6.76	7.29	8.28	8.78	7.63	6.92
ปี 2547	9.08	9.69	9.26	8.91	8.72	7.87	7.39	7.32	9.26	9.21	10.81	10.68	9.02	8.30
ปี 2548	10.23	9.79	9.07	9.64	9.62	9.24	9.17	9.34	8.56	8.52	8.47	9.90	9.30	9.08
ปี 2549	9.64	11.03	11.09	11.03	11.23	11.18	10.62	10.64	10.43	10.46	10.47	10.51	10.69	10.76
ปี 2550	10.70	10.82	10.63	10.58	10.33	10.67	11.53	11.97	11.68	11.05	10.91	12.45	11.11	11.21
ปี 2551	13.29	13.98	15.27	15.31	15.35	15.75	16.94	17.44	17.18	16.70	17.00	17.93	16.01	16.56
ปี 2552	17.74	15.18	15.45	15.73	16.02								16.02	16.02
3. ราคามะพร้าวผลใหญ่ ปอกเปลือก (ขายส่ง ณ ตลาด กทม.) 2/ : บาท/ผล														
ปี 2546	7.00	7.80	7.76	8.00	7.31	6.75	6.00	6.19	6.66	7.44	8.75	8.68	7.36	6.73
ปี 2547	9.75	11.13	10.45	10.17	8.86	6.58	6.25	6.35	6.95	7.94	8.18	7.25	8.32	7.16
ปี 2548	8.03	8.75	8.64	7.72	7.07	6.35	6.83	7.64	8.02	10.75	14.57	14.73	9.09	7.78
ปี 2549	15.99	16.25	15.33	13.13	12.28	10.93	9.30	9.25	9.33	10.89	12.66	12.04	12.28	10.33
ปี 2550	11.75	11.45	10.01	8.76	8.03	7.27	6.75	6.75	6.75	7.09	8.25	8.25	8.43	7.11
ปี 2551	8.25	9.08	10.70	11.47	11.83	10.39	10.73	11.55	14.00	15.95	16.15	16.05	12.18	12.41
ปี 2552	14.10	13.36	13.05	12.75	11.92								13.04	11.92
4. ราคามะพร้าวขาว (ณ โรงงานกะทิสด กทม.) 2/ : บาท/กก.														
ปี 2546	10.50	10.75	11.10	11.42	10.23	9.25	7.30	7.68	8.84	10.72	13.57	15.21	10.55	9.00
ปี 2547	16.20	17.24	16.16	16.03	12.36	8.39	8.25	8.35	9.16	10.44	10.68	10.25	11.96	9.49
ปี 2548	10.83	12.4	12.90	12.99	11.43	10.25	10.25	10.64	10.89	13.85	21.24	22.61	13.36	11.22
ปี 2549	23.25	23.49	24.08	21.69	20.50	19.55	14.13	13.50	13.50	15.26	19.36	19.17	18.96	16.07
ปี 2550	18.08	16.98	14.03	12.50	11.70	10.05	9.28	9.25	8.78	9.16	10.75	11.08	11.80	9.70
ปี 2551	12.49	15.10	17.23	17.86	18.78	18.77	18.75	19.16	23.00	25.91	25.50	24.70	19.77	20.73
ปี 2552	18.70	16.91	17.31	17.25	15.31								17.10	15.31
5. ราคามะพร้าวแห้ง 90% (1 โรงงานหีบน้ำมันมะพร้าวปริมาตร) 2/ : บาท/กก.														
ปี 2546	12.01	9.98	9.22	8.94	9.20	9.22	8.78	8.37	8.78	9.53	11.16	10.33	9.63	8.98
ปี 2547	10.29	11.06	11.87	12.57	12.83	10.97	11.24	11.40	12.14	12.45	12.27	11.88	11.75	11.84
ปี 2548	11.29	11.06	11.97	12.17	12.15	12.15	12.31	11.82	11.26	12.20	12.40	12.56	11.95	11.98
ปี 2549	12.94	13.11	13.15	13.15	13.15	13.15	13.15	13.15	13.09	13.05	13.11	13.15	13.11	13.12
ปี 2550	13.25	13.41	13.10	13.07	13.20	13.02	12.70	12.65	12.57	13.01	13.60	13.90	13.12	12.86
ปี 2551	15.26	15.62	17.23	17.44	18.22	19.79	21.39	19.43	19.07	19.20	18.55	17.75	18.25	19.52
ปี 2552	16.04	15.18	16.19	16.25	16.95								16.12	16.95
6. ราคาน้ำมันมะพร้าวดิบ (ขายส่งตลาด กทม.) 2/ : บาท/กก.														
ปี 2546	22.19	18.24	16.84	16.47	17.05	16.97	15.88	15.09	16.22	18.48	20.88	19.91	17.85	16.62
ปี 2547	19.73	21.00	22.92	24.54	25.18	22.40	22.57	22.87	24.45	25.15	24.65	23.17	23.22	23.77
ปี 2548	21.33	20.49	23.14	23.63	23.48	23.59	23.79	22.70	21.33	23.16	23.45	23.88	22.83	23.01
ปี 2549	25.21	27.17	27.59	27.59	27.36	26.92	25.46	24.25	24.05	23.60	23.83	24.55	25.63	25.27
ปี 2550	25.75	27.76	27.09	27.30	28.04	28.92	27.09	27.09	27.15	29.25	32.57	33.18	28.43	27.92
ปี 2551	36.33	36.88	38.12	38.40	39.34	41.07	44.68	40.02	37.24	36.51	35.72	34.92	38.27	39.81
ปี 2552	33.18	31.47	31.92	32.50	33.53								32.52	33.53
7. ราคาน้ำมันมะพร้าวดิบ ตลาดต่างประเทศ (รอคเตอร์ดี) 3/ : บาท/กก.														
ปี 2546	20.63	20.36	18.44	18.03	18.15	19.14	18.51	17.43	17.91	19.30	20.45	23.06	19.28	18.41
ปี 2547	22.66	25.21	27.29	29.49	29.47	26.70	27.77	26.69	27.36	26.85	26.56	25.66	26.81	27.47
ปี 2548	24.98	25.03	27.36	26.73	25.99	26.21	25.21	22.49	23.02	23.81	23.75	22.28	24.74	24.46
ปี 2549	22.11	23.22	22.22	21.76	21.83	21.91	22.11	22.74	22.72	23.29	22.96	26.19	22.76	22.43
ปี 2550	26.37	27.36	27.00	28.64	30.90	33.74	31.16	30.91	31.66	34.46	38.22	38.83	31.60	32.14
ปี 2551	42.53	45.22	46.23	45.80	48.20	52.53	47.99	40.13	38.13	30.57	24.83	25.64	40.65	42.93
ปี 2552	23.99	23.47	22.29	26.08	29.40								25.05	29.40

ที่มา : 1/ สำนักงานเศรษฐกิจการเกษตร 2/ กรมการค้าภายใน 3/ รอคเตอร์

สำนักส่งเสริมการค้าสินค้าเกษตร กรมการค้าภายใน

ทุเรียน

1. ผลผลิตและการใช้ (ตัน)

	ปี 2548	ปี 2549	ปี 2550	ปี 2551	ปี 2552
1.1 ผลผลิตไทย	649,800	622,900	753,000	637,800	651,400
- ภาคตะวันออก	363,300	375,900	381,700	375,400	344,500
- ภาคใต้	261,500	222,900	349,000	241,100	285,500
1.2 การใช้ภายในประเทศ					
- บริโภคสด	434,700	406,700	507,200	354,600	388,800
- แปรรูป	65,000	62,300	75,300	63,800	32,600
1.3 ส่งออก (สดและแช่แข็ง)					
- ปริมาณ (ตัน)	150,100	153,900	170,500	219,400	230,000
- มูลค่า (ล้านบาท)	2,700	3,200	3,000	3,500	
2. ต้นทุนการผลิต (บาท/กก.)	13.91	14.30	11.62	15.88	14.72
3. ช่วงผลผลิตออกสู่ตลาด					
- ภาคตะวันออก	เดือนพฤษภาคม - มิถุนายน				
- ภาคใต้	เดือนกรกฎาคม - กันยายน				
4. ราคาที่เกษตรกรขายได้ (บาท/กก.)					
- พันธุ์ชะนี	7.01	11.91	11.46	14.07	12.00
- พันธุ์หมอนทอง	15.98	19.00	15.83	20.63	20.89

(พ.ศ.52)

5. สถานการณ์และมาตรการแก้ไขปัญหา ปี 2552

5.1 สถานการณ์ปี 2552

1) ผลผลิตทุเรียน ปี 2552 มีประมาณ 651,400 ตัน เพิ่มขึ้นจากปีที่ผ่านมาร้อยละ 2 โดยแยกเป็นพันธุ์ชะนีสร้อยละ 30 และพันธุ์หมอนทอง ร้อยละ 65

2) ผลผลิตทุเรียนภาคตะวันออก (ร้อยละ 60) ภาคใต้ (ร้อยละ 40) โดยผลผลิตภาคตะวันออกลดลงจากปีที่ผ่านมาร้อยละ 8 ออกสู่ตลาดมากช่วงเดือน พ.ค. - มิ.ย.52 ส่วนภาคใต้ผลผลิตเพิ่มขึ้นร้อยละ 18 ออกมากช่วงเดือน ส.ค. 52

ราคาที่ใช้เกษตรกรขายได้ทุเรียน

พันธุ์ชะนี

หน่วย : บาท/กก.

ปี	เม.ย.	พ.ค.	มิ.ย.	ก.ค.	ส.ค.	ก.ย.	เฉลี่ย
2540	17.00	13.58	5.83	8.42	14.05	15.00	13.88
2541	14.38	14.01	16.65	18.64	12.83	9.00	15.71
2542	15.68	7.78	5.93	8.10	10.97	13.50	10.33
2543		9.33	5.97	8.50	8.38		8.05
2544	10.31	5.12	13.97	13.46	4.50	8.33	9.28
2545	20.19	4.29	6.70	7.37	5.00		8.71
2546	11.75	21.60	9.66	6.31	5.58		10.98
2547	8.06	4.90	7.23	8.12	6.80	6.04	6.86
2548	7.82	7.50	8.42	7.31	4.00		7.01
2549	22.77	10.40	7.75	6.72			11.91
2550	9.09	12.24	12.49	12.00			11.46
2551	12.19	7.21	11.67	15.87	14.07		12.20
2552	25.31	12.00					18.66

พันธุ์หมอนทอง

หน่วย : บาท/กก.

ปี	เม.ย.	พ.ค.	มิ.ย.	ก.ค.	ส.ค.	ก.ย.	เฉลี่ย
2540	35.00	24.44	12.88	18.20	21.16	30.60	23.71
2541	27.24	26.54	31.25	35.33	23.68	23.04	27.85
2542	25.56	13.18	13.77	16.92	20.88	19.41	18.29
2543		20.47	12.26	16.40	15.79	20.08	17.00
2544	27.46	11.00	20.70	26.93	10.41	13.33	18.31
2545	34.50	11.52	14.78	15.19	11.35	16.96	17.38
2546	20.84	32.16	22.86	12.34	12.97	13.19	19.06
2547	24.74	10.30	17.04	15.83	14.68	10.29	15.48
2548	13.67	16.46	16.77	17.22	10.89	20.86	15.98
2549	33.03	18.72	16.29	13.74	13.04	19.18	19.00
2550	18.51	19.15	17.28	14.42	9.46	16.17	15.83
2551	21.85	16.32	19.95	19.73	21.39	23.42	20.44
2552	38.01	20.89					29.45

ที่มา : สำนักงานเศรษฐกิจการเกษตร

ก.2-2/ทุเรียน/ราคาสด./ราคาทุเรียนรายเดือน

	เงาะ			
	ปี 2549	ปี 2550	ปี 2551	ปี 2552
1. ผลผลิตและความต้องการใช้ (ตัน)				
1.1 ผลผลิตไทย	465,600	489,300	404,100	370,000
- ภาคตะวันออก	279,360	291,600	280,700	225,200
- ภาคใต้	162,960	190,900	116,800	119,200
1.2 ความต้องการใช้				
- บริโภคภายในประเทศ (ตัน)	457,260	479,080	390,604	346,000
1.3 ส่งออก(กระป๋อง)				(มค.-เมษ.)
- ปริมาณ (ตัน)	5,309	5,500	5,500	6,163
- มูลค่า (ล้านบาท)	298	180	180	231
1.4 ส่งออก(สด)				
- ปริมาณ (ตัน)	642	2,245	5,521	152
- มูลค่า (ล้านบาท)	17	42	67	7
2. ผลผลิตออกสู่ตลาดมาก				
- ภาคตะวันออก	เดือนเมษายน - มิถุนายน			
- ภาคใต้	เดือน กรกฎาคม - กันยายน			
3. ราคา (บาท/กก.)				
เกษตรกรขายได้	15.77	8.84	10.63	15.97(พค.)
(ที่มา: สำนักงานเศรษฐกิจการเกษตร)				
4. ต้นทุนการผลิต (บาท/กก.)	8.58	8.17	9.76	10.15

5. สถานการณ์และมาตรการแก้ไขปัญหา

5.1 สถานการณ์ปี 2552

1) กระทรวงเกษตรและสหกรณ์ ได้ประมาณการผลผลิตปี 2552 มีประมาณ 370,000 ตัน ลดลงจากปีที่ผ่านมาร้อยละ 8 โดยแยกเป็นภาคตะวันออกร้อยละ 60 หรือ 225,000 ตัน ลดลงจากปีก่อนร้อยละ 20 และภาคใต้ร้อยละ 35 หรือ 119,200 ตัน เพิ่มขึ้นจากปีก่อนร้อยละ 2

2) ขณะนี้เป็นช่วงที่ผลผลิตเงาะภาคตะวันออกกำลังออกสู่ตลาดมาก โดยขณะนี้ราคาเกษตรกรขายได้เงาะคละกก.ละ 7-8 บาท สูงกว่าปีที่ผ่านมา ซึ่งมีราคา กก.ละ 6-7 บาท โดย ณ วันที่ 15 มิถุนายน 2552 ผลผลิตได้ออกสู่ตลาดแล้วร้อยละ 50 คาดว่าผลผลิตจะออกสู่ตลาดมากไปจนถึงวันที่ 25 มิถุนายน 2552

5.2 มาตรการแก้ไขปัญหา

1) การกระจายผลผลิตออกนอกแหล่งผลิต

- ใช้ช่องทาง Blue Farm จัดตั้งศูนย์รวบรวมผลไม้ในจังหวัดแหล่งผลิต แล้วเชื่อมโยงกระจายสู่จังหวัดปลายทางทั่วประเทศ และส่งออกไปชายแดนประเทศเพื่อนบ้าน โดยในช่วง 15 พ.ค.-15 มิ.ย. 52 โดยมีปริมาณเชื่อมโยงผลไม้ตะวันออก 1,700 ตัน (ภายในประเทศ 1,200 ตัน ส่งออกชายแดนไปกัมพูชา 500 ตัน)

- ใช้กลไกของ Modern Trade กระจายผลไม้สู่สาขาห้างฯ โดยได้มีการลงนามใน MOU กับห้างเทสโก้ โลตัส บิ๊กซี และคาร์ฟูร์ เพื่อร่วมมือรับซื้อผลไม้เพิ่มขึ้นร้อยละ 10-30

2) ผลักดันการส่งออก กรมส่งเสริมการค้าส่งออก จัดงานเจรจาซื้อขายผลไม้ระหว่างกลุ่มเกษตรกรกับผู้ซื้อ (ผู้ซื้อจากต่างประเทศ ห้างค้าปลีกขนาดใหญ่ และผู้ส่งออก) รวม 3 ครั้ง ดังนี้ ผลไม้ภาคตะวันออก ณ จันทบุรี วันที่ 3 มีนาคม 2552 ภาคเหนือ ณ จังหวัดเชียงใหม่ วันที่ 4-5 มิถุนายน 2552 และ ภาคใต้ ณ สุราษฎร์ธานี วันที่ 18-19 มิถุนายน 2552 คาดว่าจะมีผลการสั่งซื้อไม่น้อยกว่าแหล่งละ 20,000 ตัน

3) จัดงานตามโครงการธงฟ้า โดยประสานกลุ่มเกษตรกรนำผลไม้มาจำหน่ายให้ผู้บริโภคโดยตรงในงานที่จัดขึ้นในจังหวัดต่าง ๆ ทั่วประเทศ

4) รณรงค์การบริโภค โดยจัดงานรณรงค์บริโภคผลไม้ “ปีแห่งผลไม้ไทย” และเผยแพร่การใช้ผลไม้ประกอบอาหารคาวและอาหารหวาน รวมทั้งการขอความร่วมมือหน่วยราชการและภาคเอกชนใช้ผลไม้ไทยในการประชุมสัมมนาและเป็นอาหารเสริม ในเมนูหลักทุกมื้อ

.....

ราคาเกษตรกรขายได้เงาะโรงเรียนคละ

หน่วย : บาท/กก

ปี	เมษ.	พค.	มิย.	กค.	สค.	กย.	เฉลี่ย
2539	18.34	9.78	8.23	11.93	13.37	7.64	10.57
2540	50.00	18.90	14.43	6.31	10.37	11.74	14.90
2541	23.82	21.16	21.85	16.91	17.03	10.52	19.70
2542	29.04	15.36	8.53	13.30	15.16	18.17	13.25
2543		16.35	7.50	7.27	7.81	19.86	9.81
2544	19.04	8.70	12.75	13.44	7.21	8.00	11.04
2545	14.12	6.84	5.58	7.12	3.68	5.99	5.96
2546	25.00	27.57	9.82	5.65	5.76	6.18	10.17
2547	17.89	6.29	6.56	10.61	6.53	6.05	7.46
2548	13.10	7.49	8.09	9.49	5.95	7.66	7.97
2549	25.50	19.27	9.58	9.98	12.08	17.74	15.77
2550	12.01	11.22	8.00	8.77	4.13	6.48	8.84
2551	15.50	8.38	8.41	10.99	9.83	11.67	10.63
2552	38.17	15.97	6.96 (15 มิ.ย.)				

ที่มา : สำนักงานเศรษฐกิจการเกษตร

desktopagri_19/ผลไม้ 51/ผลไม้รายเดือน/รายเดือน(คิว)/ราคาเงาะรายเดือน

1. ผลผลิตและความต้องการใช้ (ตัน)

	ปี 2549	ปี 2550	ปี 2551	ปี 2552
1.1 ผลผลิตไทย	147,700	348,200	173,500	277,600
- ภาคตะวันออก	59,080	111,500	110,600	110,600
- ภาคใต้	88,620	235,000	62,900	167,000
1.2 การใช้ภายในประเทศ				
- บริโภคสด	131,486	301,000	129,232	229,600
1.3 ส่งออก(สดและแช่แข็ง)				(มค.-เมย.)
- ปริมาณ (ตัน)	16,214	47,200	44,268	9,572
- มูลค่า (ล้านบาท)	279	755	744	191

2. ช่วงออกสู่ตลาดมาก/แหล่งผลิตสำคัญ

- ภาคตะวันออก เดือน พ.ค. - มิ.ย. จันทบุรี ระยอง และตราด
- ภาคใต้ เดือน ก.ค. - กันยายน ชุมพร นครศรีธรรมราช และสุราษฎร์ธานี

3. ราคา (บาท/กก.)

ราคาเกษตรกรขายได้ (ที่มา: สำนักงานเศรษฐกิจการเกษตร)	25.66	10.28	21.08	15.36 (พ.ค.)
--	-------	-------	-------	-----------------

4. ต้นทุนการผลิต (บาท/กก.)

14.36	9.82	19.41	14.13
-------	------	-------	-------

5. สถานการณ์และมาตรการแก้ไขปัญหา

5.1 สถานการณ์ปี 2552

1) กระทรวงเกษตรและสหกรณ์ ได้ประมาณการผลผลิตปี 2552 มีประมาณ 277,600 ตัน เพิ่มขึ้นจากปีที่ผ่านมาร้อยละ 60 โดยแยกเป็นภาคตะวันออกร้อยละ 40 จำนวน 110,600 ตันใกล้เคียงกับปีที่ผ่านมา และภาคใต้ร้อยละ 60 จำนวน 167,000 ตัน เพิ่มขึ้นจากปีก่อนร้อยละ 165 โดยผลผลิตภาคตะวันออก ออกสู่ตลาดมากช่วงกลางเดือน พ.ค.-มิ.ย. 52 ส่วนภาคใต้ ผลผลิตออกมากช่วงเดือน ก.ค.-ก.ย. 52

2) ในเดือนนี้ เป็นช่วงที่มังคุดภาคตะวันออกกำลังออกสู่ตลาดมาก โดยในปี 2552 นี้ ราคาเกษตรกรขายได้ มังคุดเกรดคละ กก.ละ 10-18 บาท สูงกว่าปีที่ผ่านมาซึ่งมีราคา กก.ละ 9-10 บาท ทั้งนี้ ขณะนี้ (15 มิ.ย. 52) ผลผลิตมังคุดภาคตะวันออกได้ออกสู่ตลาดแล้วร้อยละ 95

5.2 มาตรการแก้ไขปัญหา

1) การกระจายผลผลิตออกนอกแหล่งผลิต

- ใช้ช่องทาง Blue Farm จัดตั้งศูนย์รวบรวมผลไม้ในจังหวัดแหล่งผลิต แล้วเชื่อมโยงกระจายสู่จังหวัดปลายทางทั่วประเทศ และส่งออกไปขายแดนประเทศเพื่อนบ้าน โดยในช่วง 15 พ.ค.-15 มิ.ย. 52 โดยมีปริมาณเชื่อมโยงผลไม้ตะวันออก 1,700 ตัน (ภายในประเทศ 1,200 ตัน ส่งออกชายแดนไปกัมพูชา 500 ตัน)

- ใช้กลไกของ Modern Trade กระจายผลไม้สู่สาขาห้างฯ โดยได้มีการลงนามใน MOU กับห้างเทสโก้โลตัส บิ๊กซี และคาร์ฟูร์ เพื่อร่วมมือรับซื้อผลไม้เพิ่มขึ้นร้อยละ 10-30

2) ผลักดันการส่งออก กรมส่งเสริมการส่งออก จัดงานเจรจาซื้อขายผลไม้ระหว่างกลุ่มเกษตรกรกับผู้ซื้อ (ผู้ซื้อจากต่างประเทศ ห้างค้าปลีกขนาดใหญ่ และผู้ส่งออก) รวม 3 ครั้ง ดังนี้ ผลไม้ภาคตะวันออก ณ จันทบุรี วันที่ 3 มีนาคม 2552 ภาคเหนือ ณ จังหวัดเชียงใหม่ วันที่ 4-5 มิถุนายน 2552 และ ภาคใต้ ณ สุราษฎร์ธานี วันที่ 18-19 มิถุนายน 2552 คาดว่าจะมีผลการสั่งซื้อไม่น้อยกว่าแหล่งละ 20,000 ตัน

3) จัดงานตามโครงการชงฟ้า โดยประสานกลุ่มเกษตรกรนำผลไม้มาจำหน่ายให้ผู้บริโภคโดยตรง ในงานที่จัดขึ้นในจังหวัดต่าง ๆ ทั่วประเทศ

4) รณรงค์การบริโภค โดยจัดงานรณรงค์บริโภคผลไม้ “ปีแห่งผลไม้ไทย” และเผยแพร่การใช้ผลไม้ประกอบอาหารคาวและอาหารหวาน รวมทั้งการขอความร่วมมือหน่วยราชการและภาคเอกชนใช้ผลไม้ไทย ในการประชุมสัมมนาและเป็นอาหารเสริม ในเมนูหลักทุกมื้อ

.....

สำนักส่งเสริมการค้าสินค้าเกษตร
กรมการค้าภายใน
มิถุนายน 2552

ราคาเกษตรกรขายได้มั่งคุด

หน่วย : บาท/กก

ปี	พค.	มิย.	กค.	สค.	กย.	เฉลี่ย
2539	24.69	18.21	21.35	19	-	24.76
2540	36.12	12.6	12.09	-	-	20.15
2541	31.75	26.49	26.34	20.04	20.3	26.98
2542	30.99	14.17	17.39	12.80	13	19.79
2543	25.7	15.38	12.86	13.30	-	21.02
2544	15.93	19.73	14.61	11.18	15.06	16.14
2545	9.90	11.82	8.99	6.86	11.50	9.64
2546	33.00	16.30	10.66	13.86	15.22	18.53
2547	11.77	17.22	15.68	10.05	11.77	14.47
2548	13.50	12.22	9.62	7.47	10.50	15.00
2549	25.57	14.63	11.11	17.50	-	25.66
2550	14.80	10.13	9.06	4.96	8.03	10.28
2551	11.59	9.16	23.75	19.44	-	21.08
2552	15.36	7.86 (15 มิ.ย.52)				

ที่มา : สำนักงานเศรษฐกิจการเกษตร

desktopagri_19/ผลไม้51/รายเดือน/รายเดือน(ตัว)/ราคามั่งคุดรายเดือน

ลิ้นจี่

1. ผลผลิตและความต้องการใช้ (ตัน)

รายการ	ปี 2548	ปี 2549	ปี 2550	ปี 2551	ปี 2552
1.1 ผลผลิต	79,300	73,700	73,800	53,200	81,700
1.2 บริโภคสด	45,400	41,500	40,600	36,300	55,700
1.3 แปรรูปลิ้นจี่กระป๋อง	20,400	21,000	22,800	11,000	16,000
1.4 ส่งออก (ผลสด)					
- ปริมาณ (ตัน)	13,500	11,200	10,400	5,900	10,000
- มูลค่า (ล้านบาท)	254	282	173	159	(ประมาณการ)

2. ช่วงผลผลิตออกสู่ตลาดและแหล่งผลิต

- แหล่งผลิต เชียงใหม่ เชียงราย และพะเยา ร้อยละ 75 ของทั้งประเทศ
- ช่วงออกสู่ตลาด พฤษภาคม ร้อยละ 85 ของปริมาณทั้งหมด

3. ต้นทุนการผลิต (บาท/กก.) 14.21 14.09 14.95 21.75 14.03

4. ราคาเกษตรกรขายได้ลิ้นจี่พันธุ์ฮงฮวย (บาท/กก.)

- เกรด A ส่งออก	9.86	13.25	7.38	19.12	8.26
- เกรด AB ส่งโรงงาน	8.50	10.00	6.90	12.50	13.50

5. สถานการณ์

5.1 ผลผลิตลิ้นจี่ ปี 2552 มีประมาณ 81,700 ตัน เพิ่มขึ้นจากปีที่ผ่านมาร้อยละ 53 เนื่องจากช่วงต้นปีนี้ อากาศหนาวเย็นต่อเนื่อง ส่งผลให้ลิ้นจี่แทงช่อดอกมากกว่าปีที่แล้ว โดยผลผลิตออกสู่ตลาดมากในเดือน พ.ค. 52 ประมาณร้อยละ 85

5.2 ราคาเกษตรกรขายได้ลิ้นจี่พันธุ์ฮงฮวยเกรด A ในช่วง พ.ค.52 เฉลี่ย กก.ละ 8.26 บาท ต่ำกว่าปีที่ผ่านมา ซึ่งมีราคา กก.ละ 19.12 บาท เนื่องจากปีนี้ผลผลิตมีปริมาณเพิ่มขึ้นและออกสู่ตลาดล่าช้าชนกับผลไม้ภาคตะวันออก เช่น เงาะ มังคุด และทุเรียน โดยในช่วงเดือนมิถุนายนผลผลิตออกสู่ตลาดหมดแล้ว คงเหลือแต่พันธุ์หนัก เช่น พันธุ์จักรพรรดิ พันธุ์กิมเจง ซึ่งราคาจะอยู่ในระดับที่ดีกว่า

6. มาตรการแก้ไขปัญหา ปี 2552

กระทรวงพาณิชย์ได้ดำเนินการแก้ไขปัญหาราคาลิ้นจี่ ดังนี้

(1) ใช้ช่องทาง Blue Farm จัดตั้งศูนย์รวบรวมลิ้นจี่ในแหล่งผลิต เพื่อเชื่อมโยงผลผลิตกระจายไปสู่จังหวัดปลายทาง ผลปรากฏว่า ในช่วงเดือนพฤษภาคม - 10 มิถุนายน 2552 ซึ่งเป็นช่วงออกมาก กระจายผลผลิตลิ้นจี่ได้ประมาณ 150 ตัน

(2) เร่งกระจายผลผลิตภายในประเทศ โดยใช้กลไกของ Modern Trade กระจายผลผลิตไปยังสาขาต่าง ๆ ในจังหวัดปลายทาง ผลปรากฏว่า ในปีนี้ทุกห้างซื้อลิ้นจี่สูงกว่าเป้าหมายประมาณร้อยละ 20 จากปริมาณ 1,150 ตัน เป็น 1,500 ตัน

(3) ประสานเชื่อมโยงโรงงานแปรรูปให้ช่วยรับซื้อลิ้นจี่จากกลุ่มเกษตรกร โดยตรงในช่วงออกมาก คาดว่า ปีนี้โรงงานจะรับซื้อประมาณ 20,000 ตัน สูงกว่าปกติประมาณร้อยละ 25-30

(4) จัดงานตามโครงการธงฟ้า โดยประสานกลุ่มเกษตรกรผู้ปลูกผลไม้ นำผลผลิตผลไม้มาจำหน่ายในงานให้แก่ผู้บริโภคในงานตามโครงการธงฟ้าซึ่งจัดขึ้นทั่วประเทศ ซึ่งปรากฏว่าได้รับการตอบรับจากผู้บริโภคเป็นอย่างดี ปริมาณการขายวันละ 1 คันรถปิกอัพ (2-2.3 ตัน/คัน)

(5) รณรงค์การบริโภค โดยจัดทำหนังสือผลไม้ในเมนูอาหาร เผยแพร่การใช้ผลไม้ประกอบอาหารคาวและอาหารหวาน รวมทั้งการใช้ในการประชุมสัมมนา และเป็นอาหารเสริมในเมนูหลักทุกมื้อ

กรรมการค้าภายใน
มิถุนายน 2552

ราคาเกษตรกรขายได้ลันจี่พันธุ์สงสวย เกรด A (ในช่วงออกมาก)

บาท/กก.

เดือน	ปี 2544	ปี 2545	ปี 2546	ปี 2547	ปี 2548	ปี 2549	ปี 2550	ปี 2551	ปี 2552
เมษายน	-	-	-	-	-	-	-	-	-
สป1	-	-	-	-	-	-	-	-	-
สป2	-	-	-	-	-	-	-	-	-
สป3	-	-	-	-	-	-	-	-	-
สป4	-	-	-	-	-	-	-	-	9.50
พฤษภาคม	20.61	13.42	19.50	8.21	10.55	16.10	8.25	19.12	8.26
สป1	-	21.00	-	9.38	10.00	22.81	-	19.86	9.50
สป2	22.50	17.67	26.00	9.08	14.00	13.84	10.00	18.62	9.02
สป3	20.00	8.50	13.00	7.35	10.50	14.91	7.00	19.50	7.50
สป4	19.33	6.50	-	8.08	8.00	14.00	7.76	18.50	7.02
สป5	-	-	-	7.17	10.25	14.92			
มิถุนายน	17.63	15.00	-	6.67	9.17	10.41	6.50		
สป1	17.50	8.00	-	5.00	9.17	12.81	-		
สป2	17.50	12.00	-	7.00	-	8.00	6.00		
สป3	17.50	-	-	8.00	-	-	7.00		
สป4	18.00	25.00	-	-	-	-			
เฉลี่ย	19.12	14.21	19.50	7.44	9.86	13.25	7.38	19.12	8.26

ที่มา : สำนักงานเศรษฐกิจการเกษตร

กรมการค้าภายใน

มิถุนายน 2552

ก2-1/ลันจี่/ราคาลันจี่/ราคาสปีดดาห์

สถิติราคาขายส่ง - ขายปลีก สุกร ปี 2547 - 2552

ปี	ม.ค.	ก.พ.	มี.ค.	เม.ย.	พ.ค.	มิ.ย.	ก.ค.	ส.ค.	ก.ย.	ต.ค.	พ.ย.	ธ.ค.	เฉลี่ย
ราคาขายส่งสุกร นน. 16 กก./ตัว (บาท/ตัว) : (ปี 46-49 เป็นลูกสุกร นน.12 กก./ตัว)													
2547	810	1,190	1,459	1,317	884	667	727	890	800	985	1,200	1,285	1,018
2548	1,300	1,300	1,300	1,300	1,300	1,300	1,300	1,300	1,255	1,105	1,355	1,500	1,301
2549	1,500	1,500	1,500	1,444	1,400	1,321	1,100	1,100	1,100	1,100	1,164	875	1,259
2550	814	800	890	829	700	914	1,175	1,300	1,150	1,064	1,245	1,000	990
2551	1,250	1,760	1,800	1,672	1,321	1,295	1,057	1,290	1,223	1,350	1,400	1,400	1,402
2552	1,470	1,600	1,609	1,819	1,844								
ราคาขายส่งสุกรมีชีวิต (ฟาร์ม) ณ แหล่งผลิต (บาท/กก.)													
2547	37.33	47.70	53.41	55.22	50.95	43.00	40.70	41.60	40.00	39.35	43.59	46.50	44.95
2548	47.50	48.50	48.54	52.79	51.92	51.50	51.45	49.77	46.23	43.90	48.36	51.25	49.31
2549	50.55	48.50	48.39	47.88	48.50	47.97	45.97	45.77	45.20	42.21	42.73	37.20	45.91
2550	30.98	32.30	37.88	37.79	37.75	41.07	44.00	46.17	42.80	40.14	45.14	43.56	39.97
2551	48.05	58.55	58.79	57.56	54.61	53.64	51.26	55.95	53.27	55.55	53.30	52.00	54.38
2552	54.15	57.45	58.45	62.06	61.89								
ราคาขายปลีกเนื้อแดง ตลาด กทม. (บาท/กก.)													
2547	75.35	94.00	103.64	105.00	100.03	89.64	87.16	88.00	82.50	82.50	86.36	87.50	90.14
2548	92.50	91.71	91.09	100.88	100.47	99.00	97.82	97.14	93.23	92.50	96.82	97.50	95.89
2549	97.50	97.50	97.50	97.50	97.50	96.18	92.50	92.50	92.50	91.79	91.48	87.25	94.31
2550	82.36	78.70	82.02	82.50	81.80	83.05	86.88	87.50	84.20	83.64	90.68	87.50	84.24
2551	90.68	115.79	117.50	113.68	110.58	106.19	105.00	110.88	111.14	111.36	106.75	105.00	108.71
2552	109.25	114.47	113.07	121.41	123.06								116.25

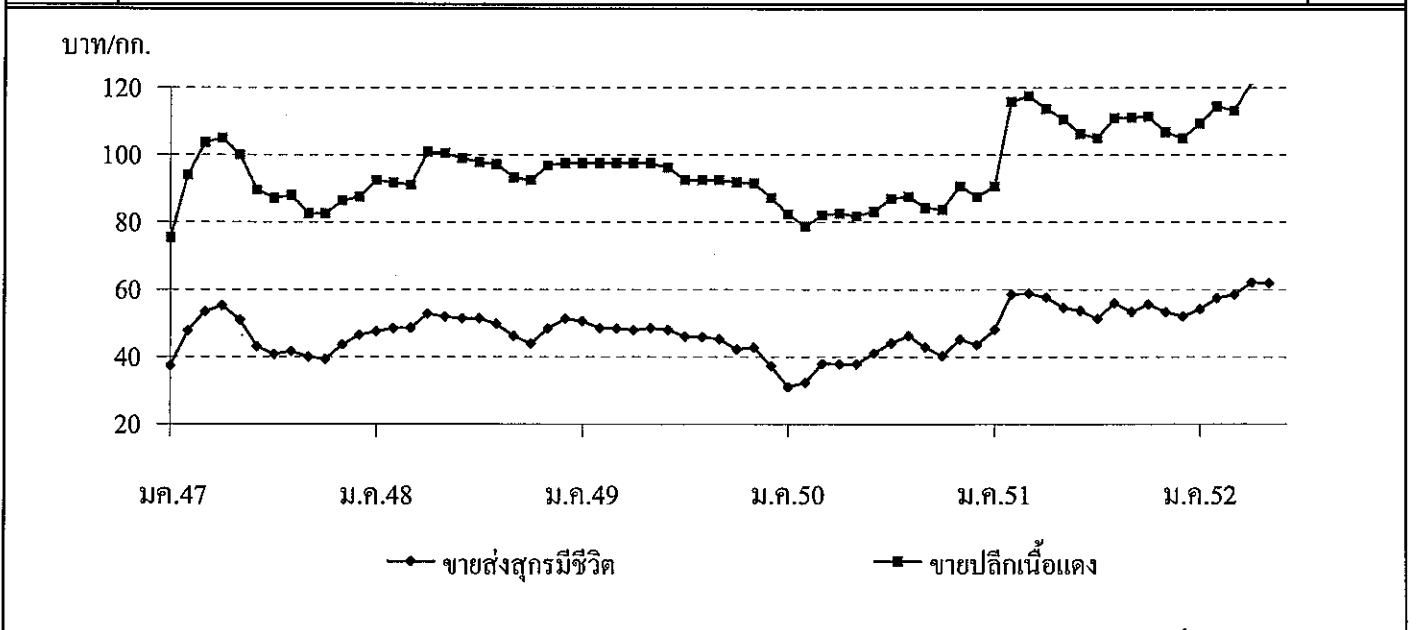

ไข่ไก่

	2548	2549	2550	2551	2552 (ประมาณการ)
1. ผลผลิต (ล้านฟอง)	7,812	8,555	8,990	9,424	9,916
2. การใช้ภายในประเทศ (ล้านฟอง)	7,702	8,371	8,748	9,019	9,566
3. อัตราการบริโภค (ฟอง/คน/ปี)	118	128	133	136	143
4. การส่งออก - ปริมาณ (ล้านฟอง)	109.65	183.66	241.58	404.54	139.25
- มูลค่า (ล้านบาท)	179.74	273.86	747.92	920.06	329.99
					(ม.ก. - เม.ย. 52)
5. ต้นทุนการผลิต (บาท/ฟอง) : สศก.	1.59	1.78	1.93	2.26	2.17 (มี.ค. 52)
6. ราคา ไข่ไก่สด คละ ณ แหล่งผลิต (บาท/ฟอง)	2.18	1.70	1.92	2.23	2.36 (พ.ค. 52)

7. สถานการณ์ เดือนพฤษภาคม 2552

7.1 การผลิต มีผลผลิตออกสู่ตลาดสม่ำเสมอ ความต้องการถูกไข่ไก่เพื่อนำเข้าเฉลี่ยลดลงจากเดือนก่อน ส่งผลให้ราคาถูกไข่ไก่อ่อนตัวลงจากตัวละ 28 - 29 บาท เหลือตัวละ 26 - 27 บาท

7.2 การตลาดและราคา สภาวะฝนตกต่อเนื่องเป็นอุปสรรคให้การจับจ่ายใช้สอยของผู้บริโภคลดลงจากปกติ ส่งผลให้ภาวะการค้าชะลอตัวลง ทำให้มีการปรับราคาไข่ไก่สด คละ ณ แหล่งผลิตลดลงจากเดือนก่อนจากฟองละ 2.50 บาท เหลือฟองละ 2.30 บาท เพื่อกระตุ้นให้ตลาดคล่องตัวขึ้น

8. มาตรการด้านการตลาด

▣ **เชื่อมโยงการจำหน่ายผลผลิต** ประสานเกษตรกรผู้เลี้ยงไก่ไข่นำไข่ไก่มาจำหน่ายให้แก่ผู้บริโภคโดยตรง โดยสนับสนุนด้านสถานที่และการประชาสัมพันธ์ ในเดือนพฤษภาคม 2552 มีการจำหน่าย ดังนี้

- ส่วนกลาง งาน “มหกรรม...ชงฟ้า ร่วมในงานเฉลิมพระเกียรติพระบาทสมเด็จพระเจ้าอยู่หัว เนื่องในโอกาสวันฉัตรมงคล” ระหว่างวันที่ 5 - 6 พฤษภาคม 2552 ณ ท้องสนามหลวง และ งาน “มหกรรมสินค้าเกษตรไทย เพื่อผู้บริโภค” ระหว่างวันที่ 3 - 5 มิถุนายน 2552 ณ บริเวณลานอเนกประสงค์ กระทรวงพาณิชย์

- ภูมิภาค งานโครงการธงฟ้า-ราคาประหยัด ตามโครงการกระตุ้นเศรษฐกิจ ของจังหวัดนครราชสีมา ขอนแก่น สุราษฎร์ธานี และ ตรัง

9. แนวโน้ม ราคาไข่ไก่สด คละ ณ แหล่งผลิต ยังมีแนวโน้มเคลื่อนไหวอยู่ในเกณฑ์ดี

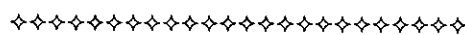

สถิติราคาขายส่ง - ขายปลีก ไข่ไก่

ปี 2547 - 2552

ปี	ม.ค.	ก.พ.	มี.ค.	เม.ย.	พ.ค.	มิ.ย.	ก.ค.	ส.ค.	ก.ย.	ต.ค.	พ.ย.	ธ.ค.	เฉลี่ย
ราคาขายส่งลูกไก่ไข่ทั่วไป (บาท/ตัว)													
2547	17.00	20.00	21.50	23.72	26.50	26.50	25.82	23.60	23.60	23.50	19.86	13.50	22.09
2548	14.35	15.50	15.50	15.79	16.50	16.50	18.18	18.50	17.59	16.80	15.32	14.50	16.25
2549	14.50	12.82	13.37	16.50	16.50	16.50	14.24	14.32	13.20	11.50	14.09	13.03	14.21
2550	13.74	16.45	17.50	17.50	18.95	19.50	19.50	19.50	19.50	19.50	19.50	19.50	18.07
2551	8.64	11.70	20.55	21.50	21.50	19.88	15.88	15.50	17.14	17.82	17.00	19.00	17.18
2552	17.50	17.50	19.82	27.30	27.39								21.90
ราคาขายส่งไข่ไก่สด คละ ณ แหล่งผลิต (บาท/ฟอง)													
2547	1.91	1.40	1.47	2.24	2.22	2.34	2.45	2.30	2.22	2.10	1.66	1.88	2.02
2548	2.25	2.18	2.15	2.23	2.38	2.40	2.54	2.40	2.13	2.06	1.85	1.63	2.18
2549	1.63	1.50	1.73	1.71	1.78	1.78	1.70	1.74	1.61	1.60	1.84	1.72	1.70
2550	1.79	1.83	1.74	1.74	1.97	2.00	2.05	2.10	2.17	1.95	1.96	1.74	1.92
2551	1.76	2.16	2.48	2.41	2.43	2.29	2.10	2.28	2.39	2.09	2.16	2.17	2.23
2552	1.84	1.90	2.09	2.42	2.36								2.12
ราคาขายปลีกไข่ไก่ เบอร์ 3 ณ ตลาด กทม. (บาท/ฟอง)													
2547	2.26	1.96	1.97	2.69	2.85	2.85	2.92	2.8	2.65	2.58	2.24	2.37	2.51
2548	2.69	2.68	2.70	2.75	2.85	2.85	3.02	2.85	2.60	2.51	2.41	2.28	2.68
2549	2.17	2.01	2.16	2.19	2.23	2.23	2.15	2.19	2.15	2.15	2.29	2.18	2.18
2550	2.15	2.17	2.16	2.16	2.38	2.45	2.45	2.45	2.52	2.34	2.34	2.25	2.32
2551	2.27	2.56	2.82	2.85	2.85	2.75	2.57	2.64	2.84	2.53	2.52	2.59	2.65
2552	2.39	2.45	2.60	2.78	2.79								2.60

บาท/ฟอง

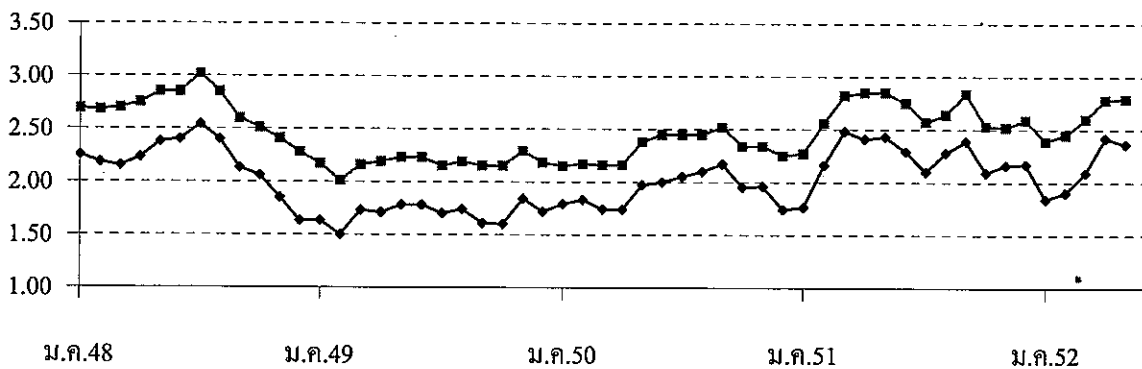

—●— ขายส่งไข่ไก่สด คละ ณ แหล่งผลิต

—■— ขายปลีกไข่ไก่ เบอร์ 3 กทม.

เกลือทะเล

1. ผลผลิตและความต้องการใช้	ปี 2549	ปี 2550	ปี 2551	ปี 2552*	▲ %
ผลผลิต ไทย (ตัน)	460,100	529,167	427,797	499,463	+ 16.75
ความต้องการใช้ (ตัน)	458,411	528,784	428,342	500,008	
การนำเข้า ปริมาณ (ตัน)	5,167	1,053	2,868	22,105	
มูลค่า (ล้านบาท)	8.560	2.150	8.450	28.261	
				(ม.ค.-เม.ย.52)	
การส่งออก ปริมาณ (ตัน)	6,856	1,436	2,323	3,134	
มูลค่า (ล้านบาท)	18.430	2.090	5.170	8.185	
				(ม.ค.-เม.ย.52)	
2. ราคา (บาท/ตัน)	764.79	923.45	1,803.96	1,672.77	
				(พ.ค.52)	
3. ต้นทุน (บาท/ตัน)	695.00	733.00	733.00	733.00	

4. สภาพปัญหา/สาเหตุ

4.1 ปริมาณผลผลิตออกสู่ตลาดมาก ในช่วงเดือนมีนาคม-เมษายน ราคาจะปรับลดลง

4.2 ต้นทุนการผลิตเกลือทะเลสูงขึ้น เช่น ค่าเชื้อเพลิง ค่าแรงงาน

4.3 ภาคอุตสาหกรรมมีความต้องการใช้เกลือสินเธาว์ทดแทนเกลือทะเลมากขึ้น เนื่องจากเกลือสินเธาว์มีคุณสมบัติที่เหมาะสมสำหรับการใช้ภายในอุตสาหกรรมมากกว่าเกลือทะเล

5. มาตรการแก้ไขปัญหา

5.1 คณะกรรมการ คชก. ได้อนุมัติโครงการเพื่อช่วยเหลือเกษตรกรชาวนาเกลือ โดยสนับสนุนเงินทุนหมุนเวียนปลอดดอกเบี้ยให้กรมส่งเสริมสหกรณ์เพื่อนำไปจัดสรรให้สหกรณ์ในจังหวัดแหล่งผลิต ได้แก่ จังหวัดเพชรบุรี สมุทรสาคร สมุทรสงคราม ยืมเป็นทุนหมุนเวียนปลอดดอกเบี้ย เพื่อใช้รวบรวมผลผลิตเกลือทะเลจากสมาชิกสหกรณ์และผู้ผลิตเกลือทะเล ตามราคาเป้าหมายนำ ในระหว่างปี 2536 จนถึงปี 2542 โดยการดำเนินการตั้งแต่ปี 2536-2539 กรมส่งเสริมสหกรณ์ได้ติดตามการดำเนินงานและส่งคืนเงินโครงการตามระยะเวลาที่กำหนด ส่วนโครงการปี 2540-2542 สหกรณ์ที่เข้าร่วมโครงการบางแห่งประสบปัญหาการชำระคืนเงินจึงขอขยายเวลาสิ้นสุดโครงการออกไป ทั้งนี้ กรมส่งเสริมสหกรณ์ได้ติดตามทวงถามและชำระคืนโครงการทั้งหมดเรียบร้อยแล้ว

5.2 ในปี 2548 คชก. ได้มีมติ (21 พ.ย.48) ให้กรมส่งเสริมสหกรณ์และกรมตรวจบัญชีสหกรณ์ตรวจสอบสถานภาพ โดยเฉพาะความสามารถการชำระคืนเงินยืมของสหกรณ์ที่ขอเข้าร่วมโครงการ ก่อนนำเสนอ คชก. ต่อไป

5.3 ปี 2552 จังหวัดเพชรบุรีขอสนับสนุนเงินทุนหมุนเวียนจาก คชก. วงเงิน 45 ล้านบาท เพื่อดำเนินโครงการรับจำนำ ขณะนี้อยู่ระหว่างกรมส่งเสริมสหกรณ์พิจารณาโครงการเพื่อนำเสนอ คชก. ต่อไป

6. สถานการณ์ปัจจุบัน

ใกล้สิ้นสุดฤดูการผลิต ประกอบกับช่วงนี้มีฝนตกในแหล่งผลิตทำให้ผลผลิตเกิดความเสียหาย เกษตรกรที่มียุ่งฉางจะเก็บผลผลิตไว้ก่อนเพื่อรอราคา ส่วนเกษตรกรที่ไม่มียุ่งฉางจะขายผลผลิตให้กับพ่อค้าท้องถิ่นที่เข้ามารับซื้อผลผลิตออกสู่ตลาดคณน้อยลงเป็นลำดับ ขณะที่ความต้องการของตลาดยังมีอย่างต่อเนื่อง ราคาเกษตรกรขายได้ในเดือน พ.ค.52 เฉลี่ยตันละ 1,672.22 บาท สูงกว่าเดือนก่อน (1,133.33 บาท) ร้อยละ 47.55 และสูงกว่าในช่วงเดียวกันของปีก่อนที่ขายได้เฉลี่ยตันละ 1,516.17 บาท หรือสูงกว่าร้อยละ 10.26

7. แนวโน้มสถานการณ์

ราคาเกลือทะเลที่เกษตรกรขายได้มีแนวโน้มปรับตัวสูงขึ้น เนื่องจากเข้าสู่ช่วงฤดูฝน เป็นอุปสรรคต่อการทำการผลิต เกษตรกรส่วนใหญ่จึงหยุดทำการผลิต และจะปรับปรุงพื้นที่เพื่อเตรียมทำการผลิตอีกครั้งหลังจากสิ้นสุดฤดูฝน

กรมการค้าภายใน กระทรวงพาณิชย์
มิถุนายน 2552

ราคาเกลือที่เกษตรกรขายได้

หน่วย : บาท/ตัน

ปี	ม.ค.	ก.พ.	มี.ค.	เม.ย.	พ.ค.	มิ.ย.	ก.ค.	ส.ค.	ก.ย.	ต.ค.	พ.ย.	ธ.ค.	เฉลี่ย
2544	1,315.55	1,372.22	1,508.22	1,608.15	1,755.55	1,816.67	1,855.55	1,833.33	1,916.67	1,916.67	1,916.67	1,916.67	1,727.66
2545	1,556.67	1,333.33	1,324.45	1,266.30	1,146.85	1,250.00	1,266.67	1,305.25	1,333.33	1,333.33	1,289.44	1,265.00	1,305.89
2546	1,079.26	989.36	878.01	815.55	777.78	891.22	937.33	1,002.33	1,045.24	1,058.89	1,074.53	1,133.20	973.56
2547	944.38	1,152.67	1,147.19	913.69	963.89	1,062.99	1,111.25	1,066.67	1,073.34	1,035.54	950.69	932.33	1,029.55
2548	722.85	739.00	722.33	714.05	694.56	706.75	700.11	711.22	700.11	700.11	694.50	694.50	708.34
2549	800.17	796.17	787.75	789.00	708.36	666.67	711.11	753.33	777.77	766.67	781.67	838.76	764.79
2550	963.88	810.00	659.67	539.00	711.11	954.45	1,034.72	1,054.17	1,093.33	1,111.11	1,100.00	1,050.00	923.45
2551	983.33	961.11	1,236.11	1,048.89	1,516.67	2,055.56	2,233.33	2,237.50	2,250.00	2,250.00	2,341.67	2,533.33	1,803.96
2552	1,763.89	1,002.78	1,058.33	1,133.33	1,672.22								

ที่มา : กรมส่งเสริมสหกรณ์และสำนักงานการค้าภายในจังหวัด

บาท/ตัน

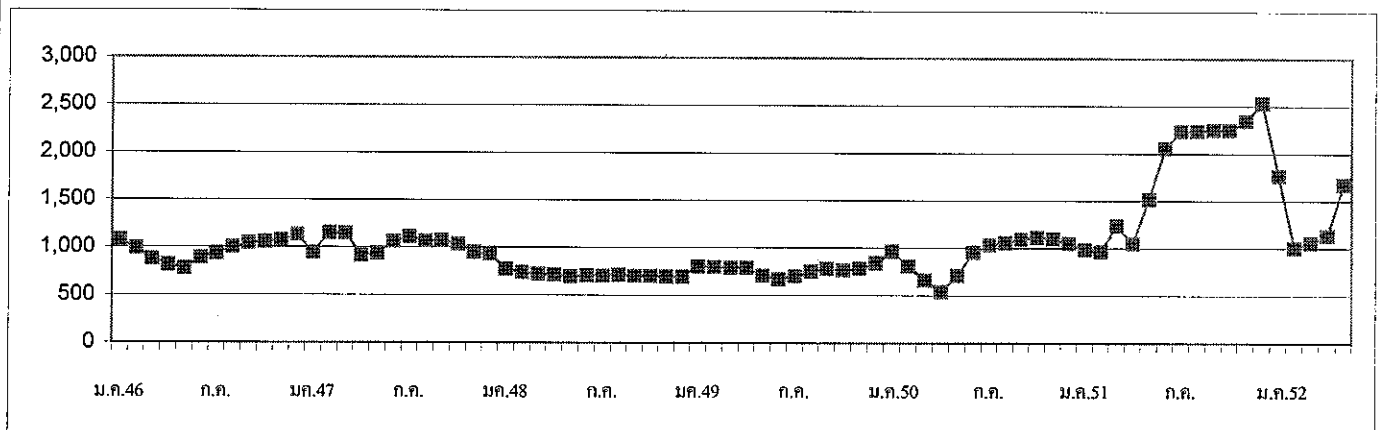

กรมการค้าภายใน กระทรวงพาณิชย์

มิถุนายน 2552

1. ผลผลิตและการใช้ (ล้านตัน)	ปี 2548	ถั่วเหลือง				
		ปี 2549	ปี 2550	ปี 2551	ปี 2552	ปี 2553
1.1 ผลผลิตพืชน้ำมันโลก	381.540	391.450	404.190	391.640	396.190	422.120 (พ.ค.52)
1.2 ผลผลิตถั่วเหลือง						
1.2.1 โลก	215.777	220.670	237.111	221.100	212.786	241.722
1.2.2 ไทย	0.215	0.220	0.212	0.196	0.196	0.198 (ประมาณการ)
- ถั่วฤดูแล้ง	0.137	0.148	0.143	0.132	0.134	0.137
- ถั่วฤดูฝน	0.078	0.072	0.069	0.064	0.061	0.061
1.3 ความต้องการใช้	1.822	1.614	1.750	1.918	1.894	1.900
1.4 นำเข้า	1.608	1.395	1.541	1.723	0.292 (มค.-เม.ย.52)	1.700
1.5 ส่งออก	0.0012	0.0012	0.0027	0.0012	0.0004 (มค.-เม.ย.52)	0.001
ไทยนำเข้าจาก	บราซิล 79% อาร์เจนตินา 10% สหรัฐอเมริกา 10% กัมพูชา 0.78% แคนาดา 0.69% จีน 0.07%					
ไทยส่งออกไป	เวียดนาม 31% ฟิลิปปินส์ 28% มัลดีฟส์ 9% ฮองกง 7% มาเลเซีย 5% สหรัฐอเมริกา 4% เขมร 4%					
Contract Farming	ปี 50/51 = 59,030 ตัน (พม่า - ลาว - กัมพูชา 4,968 ตัน) ปี 51/52 = 199,163 ตัน (พม่า - ลาว 2,087 กัมพูชา 197,076 ตัน) ปี 2552 = 118,876 ตัน (เบืองตัน รอสเนอ กรม.)					
2. ต้นทุนการผลิต (บาท/กก.)	8.16	8.95	9.47	10.11	11.64	11.72

แหล่งผลิตสำคัญ (ผ.ค.52)					
จังหวัด	พื้นที่ (ไร่)	ผลผลิต		ผลผลิต/ไร่ (กก.)	
		(ตัน)	%		
1 เชียงใหม่	103,173	29,996	15	291	
2 แพร่	81,342	20,082	10	247	
3 แม่ฮ่องสอน	58,457	17,275	8	296	
4 ชัยภูมิ	65,674	14,559	7	222	
5 เลย	59,385	14,229	7	240	
6 ขอนแก่น	56,300	12,818	6	228	
7 ตาก	45,939	10,466	5	228	
8 สุโขทัย	36,671	10,296	5	281	
9 สระแก้ว	27,053	9,252	5	342	
10 อุดรดิตถ์	43,877	9,045	5	206	
11 อื่นๆ	211,567	50,167	25	247	
รวมทั้งประเทศ	789,438	198,185	100	251	

3. ราคา (บาท/กก.)	ปี 2548	ปี 2549	ปี 2550	ปี 2551	ปี 2552	
					เม.ย.52	พ.ค.52
3.1 เกษตรกรขายได้ (คละ)	10.72	10.49	11.56	17.51	15.01	14.67
3.2 ขายส่ง กทม.						
- เกษตรแปรรูปอาหาร	14.67	14.67	16.30	23.35	20.95	22.17
- เกษตรผลิตอาหารสัตว์	13.88	13.71	14.38	21.50	19.72	20.67
- เกษตรสกัดน้ำมัน	11.52	11.50	12.90	18.48	16.20	17.35
3.3 ซื้อขายล่วงหน้าตลาดชิคาโก(US. No.2)						
- บาท/กก.	9.01	8.26	10.97	15.12	13.32	14.70
- เหรียญสหรัฐ/ตัน	223.12	217.41	317.10	453.47	374.44	422.14

4. สภาพปัญหา/สาเหตุ

ผลผลิตเมล็ดถั่วเหลืองในประเทศมีไม่เพียงพอกับความต้องการใช้ต้องนำเข้าจากต่างประเทศร้อยละ 90 เพื่อใช้ในอุตสาหกรรมการสกัดน้ำมันพืช การผลิตอาหารสัตว์ และการแปรรูปผลิตภัณฑ์อาหารต่าง ๆ

5. มาตรการแก้ไขปัญหา

การกำหนดนโยบายและมาตรการนำเข้าเมล็ดถั่วเหลือง เป็นอำนาจหน้าที่ของคณะกรรมการพืช น้ำมันและน้ำมันพืช ซึ่งได้รับการแต่งตั้งจากคณะรัฐมนตรี โดยมีรองนายกรัฐมนตรี (ที่นายกรัฐมนตรีมอบหมาย) เป็นประธาน ผู้แทนจากหน่วยราชการและเอกชนที่เกี่ยวข้องเป็นกรรมการ เลขาธิการสำนักงานเศรษฐกิจการเกษตร เป็นกรรมการและเลขานุการ

นโยบายและมาตรการนำเข้าเมล็ดถั่วเหลือง ปี 2552

คณะรัฐมนตรีมีมติ (13 ม.ค.52) เห็นชอบตามมติคณะกรรมการพืชน้ำมันและน้ำมันพืช (11 ธ.ค.51) กำหนดมาตรการนำเข้าไว้ดังนี้

5.1 ภายใต้กรอบองค์การการค้าโลก (WTO)

1) ปริมาณเปิดตลาดและอัตรากำหนดนำเข้า ไม่จำกัดปริมาณและช่วงเวลานำเข้า อัตรากำหนดในโควตาร้อยละ 0 ภายนอกโควตาร้อยละ 80

2) ผู้มีสิทธินำเข้าในโควตารวม 13 ราย คือ 1. สมาคมผู้ผลิตน้ำมันถั่วเหลืองและรำข้าว 2. สมาคมผู้ผลิตอาหารสัตว์ไทย 3. สมาคมส่งเสริมผู้ใช้วัตถุดิบอาหารสัตว์ 4. สมาคมปศุสัตว์ไทย 5. สมาคมผู้เลี้ยงไก่เนื้อเพื่อการส่งออก 6. สมาคมผู้ผลิตไก่เพื่อส่งออกไทย 7. บริษัท กรีนสปอต จำกัด 8. บริษัท แลคตาซอย จำกัด 9. บริษัท ไทยเทพรสผลิตภัณฑ์อาหาร จำกัด (มหาชน) 10. บริษัท แครี่ พลัส จำกัด 11. บริษัท ไทยซิม จำกัด 12. ห้างหุ้นส่วนจำกัดคิคโคเคน 13. สมาคมผู้ค้าสินค้าเกษตรกับประเทศเพื่อนบ้าน และหากมีผู้ยื่นขอสิทธิรายใหม่ให้คณะอนุกรรมการ กำกับ ดูแลเมล็ดถั่วเหลืองเป็นผู้พิจารณา และแจ้งคณะกรรมการพืชน้ำมันและน้ำมันพืชทราบ

3) ผู้มีสิทธินำเข้าให้ความร่วมมือในการรับซื้อเมล็ดถั่วเหลืองที่ผลิตได้ในประเทศจากเกษตรกรทั้งหมด ดังนี้

หน่วย : 1กท/กก.

เกรดถั่วเหลือง	ณ ไร่นา		ณ โรงงานแปรรูป กทม.	
	ปี 2548-51	ปี 2552	ปี 2548-51	ปี 2552
สกัดน้ำมัน	10.50	12.25	11.50	13.00
แปรรูปอาหารสัตว์	11.00	12.50	12.00	13.25
แปรรูปอาหาร	13.00	14.50	14.00	15.25

ทั้งนี้ให้ผู้มีสิทธินำเข้าต้องทำสัญญารับซื้อเมล็ดถั่วเหลืองในประเทศกับกระทรวงเกษตรและสหกรณ์และกระทรวงพาณิชย์ และหากการเปิดเสรีนำเข้าเมล็ดถั่วเหลืองส่งผลกระทบต่อเกษตรกรผู้ปลูกถั่วเหลืองให้มีการทบทวนนโยบายและมาตรการทันที

4) แต่งตั้งคณะอนุกรรมการ กำกับ ดูแล เมล็ดถั่วเหลือง เพื่อให้การดำเนินการรับซื้อเมล็ดถั่วเหลืองภายในประเทศ และการใช้เมล็ดถั่วเหลืองนำเข้าของผู้มีสิทธินำเข้าเป็นไปตามเงื่อนไขที่กำหนดในนโยบายและมาตรการการนำเข้าเมล็ดถั่วเหลือง

5.2 ภายใต้กรอบเขตการค้า AFTA

ไม่จำกัดปริมาณ อัตรากำหนดร้อยละ 5 เงื่อนไขการนำเข้าตามข้อผูกพัน (From D) โดยบริหารการนำเข้าเช่นเดียวกับการนำเข้าภายใต้กรอบ WTO

5.3 ภายใต้กรอบเขตการค้า FTA

ไทย-ออสเตรเลีย และไทย-นิวซีแลนด์

อากรนำเข้าร้อยละ 0 ไม่จำกัดปริมาณนำเข้า ใช้หลักเกณฑ์เช่นเดียวกับ WTO

อาเซียน-จีน

โควตา 10,922 ตัน อากรนำเข้าในโควตาร้อยละ 20 อากรนำเข้านอกโควตาร้อยละ 80

5.4 ภายใต้กรอบความร่วมมือทางเศรษฐกิจอิระวดี – เจ้าพระยา – แม่น้ำโขง (ACMECS)

ผู้มีสิทธินำเข้าต้องขึ้นทะเบียน contract Farming ไว้กับกระทรวงพาณิชย์ การนำเข้าให้ใช้หลักเกณฑ์ และวิธีปฏิบัติเช่นเดียวกับการนำเข้าภายใต้ WTO และนำเข้าเพื่อเป็นวัตถุดิบในการผลิตเท่านั้น ห้ามจำหน่าย แจก

ทั้งนี้ นำเข้าทั่วไป อากรนำเข้าร้อยละ 6 หรือ กก.ละ 0.30 บาท และต้องขออนุญาต

6. สถานการณ์ ปี 2552

1) ในเดือนพฤษภาคม ถั่วเหลืองฤดูแล้งทยอยออกสู่ตลาดมากขึ้น ผลผลิตมีคุณภาพดี ส่งผลให้ราคาเกษตรกรขายได้ลดลง โดยผลผลิตช่วง ม.ค.-เม.ย.52 โรงงานสกัดน้ำมันถั่วเหลืองรับซื้อรวม 17,190 ตัน หรือร้อยละ 8.77 ของผลผลิตทั้งประเทศ ส่วนราคาขายส่ง กทม.เฉลี่ย พ.ค.52 สูงขึ้นจากเดือนก่อนทุกคุณภาพเกรด ซึ่งเป็นไปตามราคาตลาดต่างประเทศ โดยมีการนำเข้าจากต่างประเทศ ในช่วง ม.ค.-เม.ย.52 นำเข้ารวม 291,914 ตัน มูลค่า 4,379 ล้านบาท เทียบกับช่วงเดียวกันของปีก่อนลดลง 44%

ราคาซื้อขายล่วงหน้าตลาดชิคาโกเฉลี่ย พ.ค.52 สูงขึ้นจากต้นละ 374US\$ ในเดือนก่อนเป็นต้นละ 422US\$ เนื่องจากความต้องการใช้จากจีนยังมีอย่างต่อเนื่อง ในขณะที่สต็อกถั่วเหลืองของสหรัฐและปริมาณผลผลิตของอเมริกาได้ลดลงจากที่คาดการณ์

บาท : กก.	พ.ค.51	เม.ย.52	พ.ค.52	% Δ
เกษตรกรขายได้(ผล)	17.14	15.01	14.67	-2.27
ขายส่ง กทม. เกรดแปรรูปอาหาร	23.64	20.95	22.17	5.82
เกรดอาหารสัตว์	21.39	19.72	20.67	4.82
เกรดสกัดน้ำมัน	19.14	16.20	17.35	7.10
ตลาดชิคาโก	15.75	13.32	14.70	10.36
ราคานำเข้า CIF (มูลค่า/ปริมาณ)	18.52	14.61	17.29*	18.34

2) แนวโน้ม คาดว่าราคาถั่วเหลืองในประเทศและตลาดต่างประเทศมีแนวโน้มสูงขึ้น จากปริมาณผลผลิตที่มีแนวโน้มลดลง ประกอบกับบราซิลมีความต้องการใช้ถั่วเหลืองเพื่อผลิตน้ำมันไบโอดีเซลมากขึ้น

สำนักส่งเสริมการค้าสินค้าเกษตร
กรมการค้าภายใน
มิถุนายน 2552

กากถั่วเหลือง

	ปี 2548	ปี 2549	ปี 2550	ปี 2551	ปี 2552	ปี 2553
1. ผลผลิตและการใช้ (ล้านตัน)						(พ.ค.52)
1.1 ผลผลิตโลก	139.072	145.816	153.934	158.448	151.735	158.238
1.2 ผลผลิตในประเทศ ^{แบบแข็ง}	0.934	0.957	0.922	0.943	0.943	(ประมาณการ) 0.987
- เมล็ดในประเทศ	0.105	0.085	0.035	0.019	0.019	0.019
- เมล็ดนำเข้า	0.829	0.872	0.887	0.924	0.924	0.968
1.3 ความต้องการใช้	2.815	3.131	3.027	3.136	3.145	3.145
1.4 นำเข้า	1.881	2.174	2.105	2.193	(ม.ค.-เม.ย.52) 0.533	2.158
					ปี 2552	
2. ราคา (บาท/กก.)	ปี 2548	ปี 2549	ปี 2550	ปี 2551	เม.ย.52	พ.ค.52
2.1 ขายส่ง กทม.						
- กากถั่วเหลืองใน						
- เมล็ดในประเทศ 44-48%	11.80	10.79	12.79	17.58	15.97	17.09
- เมล็ดนำเข้า 42-45%	11.37	10.36	12.24	16.95	15.73	16.81
- กากถั่วเหลืองนำเข้า						
- โปรตีน 46-48%	11.68	10.95	12.38	16.84	-	-
- โปรตีน 42-45%	10.92	10.12	11.63	16.22	14.65	16.48
2.2 ซื้อขายล่วงหน้าตลาดชิคาโก						
- บาท/กก.	8.32	7.37	9.12	12.28	12.40	14.20
- เหรียญสหรัฐ/ตัน	205.86	193.94	263.57	367.73	348.52	407.96

3. สภาพปัญหา/สาเหตุ

ผลผลิตกากถั่วเหลืองในประเทศมีไม่เพียงพอกับความต้องการใช้ ต้องนำเข้าจากต่างประเทศร้อยละ 90 ทั้งในรูปของกากถั่วเหลืองและเมล็ดถั่วเหลือง

4. มาตรการแก้ไขปัญหา

การกำหนดนโยบายและมาตรการนำเข้ากากถั่วเหลืองเป็นอำนาจหน้าที่ของคณะกรรมการนโยบายอาหาร ซึ่งได้รับการแต่งตั้งจากคณะรัฐมนตรี โดยมี รัฐมนตรีว่าการกระทรวงพาณิชย์ เป็นประธาน รัฐมนตรีช่วยว่าการกระทรวงพาณิชย์ กระทรวงเกษตรและสหกรณ์ กระทรวงการคลัง กระทรวงอุตสาหกรรมและกระทรวงมหาดไทย เป็นกรรมการ อธิบดีกรมการค้าภายใน เป็นเลขานุการ (มติ ครม. 3 มี.ย.51)

นโยบายและมาตรการนำเข้ากากถั่วเหลือง ปี 2552

ปี 2552 มติคณะรัฐมนตรี (27 พ.ย.51) เห็นชอบตามมติคณะกรรมการนโยบายอาหาร (14 และ 17 พ.ย.51) ให้กำหนดนโยบายและมาตรการนำเข้ากากถั่วเหลืองเช่นเดียวกับปี 2552 ดังนี้

ข้อผูกพัน ปี 52/มติ ครม./กฎหมาย	มาตรการที่กำหนด ปี 52
(1) WTO - โควตา 230,559 ตัน - ภายในโควตา 20% - นอกโควตา 119% - มติ ครม. 15 ต.ค.39 เห็นชอบ นโยบายปี 2540 โดยกำหนดอัตราภาษีนำเข้า กากถั่วเหลืองร้อยละ 10 ตั้งแต่ พ.ย.39 เป็นต้นไป	- กำหนดอัตรานำเข้าในโควตาร้อยละ 2 - กำหนดผู้มีสิทธินำเข้า 7 สมาคม ประกอบด้วย สมาคมผู้ผลิตอาหารสัตว์ไทย สมาคมผู้ผลิตไก่เพื่อส่งออกไทย สมาคมผู้เลี้ยงไก่เนื้อเพื่อการส่งออก สมาคมผู้เลี้ยงเป็ดเพื่อการค้าและการส่งออก สมาคมปศุสัตว์ไทย สมาคมส่งเสริมการเลี้ยงไก่แห่งประเทศไทยฯ สมาคมส่งเสริมผู้ใช้วัตถุดิบอาหารสัตว์ - และมีเงื่อนไขผู้มีสิทธินำเข้าต้องรับซื้อกากถั่วเหลือง ที่ผลิตจากเมล็ดถั่วเหลืองในประเทศของโรงงาน สกัดน้ำมันพืชทั้งหมดในราคา กก.ละ 10.90 บาท ตลาด กทม. โดยต้องทำสัญญาการปฏิบัติตาม เงื่อนไขดังกล่าวไว้กับ พณ. และ กษ. - กำหนดอัตรานำเข้านอกโควตาร้อยละ 119
(2) AFTA - ภาษี 5% (3) FTA ไทย - ออสเตรเลีย - ภาษี 0% ไทย - นิวซีแลนด์ - ภาษี 0% ไทย - ญี่ปุ่น - ภาษีในโควตา 0% (4) การนำเข้าทั่วไป - ภาษี 6% ค่าธรรมเนียมพิเศษตันละ 2,519 บาท	- อัตรานำเข้าร้อยละ 5 - อัตรานำเข้าร้อยละ 0 - อัตรานำเข้าร้อยละ 6 - ค่าธรรมเนียมพิเศษตันละ 2,519 บาท ทั้งนี้ ให้นำเข้าได้ไม่จำกัดปริมาณและ ช่วงเวลานำเข้าทั้ง (1)-(4)

หมายเหตุ อาเซียน-จีน - ภาษีในโควตา 5% ไทยยังไม่ได้ให้สิทธิประโยชน์

5. การดำเนินการกำกับดูแล

ปี 2552 ประธานคณะกรรมการนโยบายอาหารแต่งตั้งคณะอนุกรรมการกำกับดูแลวัตถุดิบ
 อาหารสัตว์ เมื่อวันที่ 3 ตุลาคม 2550 เพื่อกำกับดูแลการนำเข้าวัตถุดิบอาหารสัตว์และการปฏิบัติตาม
 เงื่อนไขที่กำหนด โดย 1) ดำเนินการให้มีการลงนามในสัญญาการรับซื้อกากถั่วเหลือง ปี 2552 ระหว่าง
 กระทรวงพาณิชย์ และกระทรวงเกษตรและสหกรณ์ กับกลุ่มผู้มีสิทธินำเข้ากากถั่วเหลืองเมื่อวันที่ 27
 กุมภาพันธ์ 2552 2) กำหนดแนวทางการกำกับดูแลการนำเข้ากากถั่วเหลืองและการปฏิบัติตามเงื่อนไข
 ที่กำหนด ดังนี้ (1) ให้กลุ่มผู้นำเข้าและกลุ่มโรงงานสกัดฯ รายงานการรับซื้อและจำหน่ายเป็นประจำ
 ทุกเดือน (2) กำกับดูแลตรวจสอบปริมาณการรับซื้อและจำหน่ายให้สอดคล้องกัน (3) ตรวจสอบ
 สต็อกเมล็ดและกากของโรงงานสกัดทุกเดือน

6. ผลการดำเนินงาน

		ปี 2550	ปี 2551	มค.-เม.ย.52
กลุ่มโรงงานสกัด ^{ตรวจสอบ}	-รับซื้อเมล็ดถั่วเหลืองใน ปท.	55,750	36,865	17,191
	-ผลิตกากถั่วเหลืองได้	31,211	17,422	10,897
	-จำหน่ายกากถั่วเหลืองรวม	29,121	21,105	10,734
	-ยอดจำหน่ายกากให้กลุ่มผู้นำเข้า	8,939	11,008	2,700
กลุ่มผู้นำเข้ากาก(7 สมาคม) ^{แบบแจ้ง}	-ยอดรับซื้อกากจากเมล็ดใน ปท.	1,418	17,632	4,027

7. สถานการณ์ ปี 2552

1) ในเดือนพฤษภาคม ราคาตลาด กทม.กากผลิตในประเทศจากเมล็ดนำเข้าและกากนำเข้าโปรตีน 42-45% เหลือเดือน พ.ค.52 สูงขึ้นจากเดือนก่อน เนื่องจากความต้องการใช้ของผู้ประกอบการโรงงานอาหารสัตว์มีปริมาณมากขึ้น ส่งผลให้ต้องนำเข้าช่วง ม.ค.-เม.ย.52 จำนวน 533,402 ตัน แต่หากเทียบกับช่วงเดียวกันของปีก่อนลดลงร้อยละ 21 มูลค่าการนำเข้ารวม 7,372 ล้านบาท ในราคานำเข้าเฉลี่ย กก.ละ 13.82 บาท

ราคาตลาดซีกาโกเฉลี่ยเดือน พ.ค.52 สูงขึ้นจากต้นละ 349US\$ในเดือนก่อน เป็น 408US\$ เนื่องจากความต้องการใช้ โดยเฉพาะผู้นำเข้ารายใหญ่ ได้แก่ จีน มีอย่างต่อเนื่อง ประกอบกับปริมาณผลผลิตกากถั่วเหลืองของโลกของปี 52 ที่มีปริมาณลดลง

บาท : กก.	พ.ค.51	เม.ย.52	พ.ค.52	% Δ
กากผลิตจาก เมล็ดในประเทศ	18.27	15.97	17.09	7.01
กากจากเมล็ดนำเข้า	16.97	15.73	16.81	6.87
กากนำเข้า โปรตีน 46-48%	17.54	-	-	-
โปรตีน 42-45%	16.37	14.65	16.48	12.49
ตลาดซีกาโก	11.90	12.40	14.20	14.52
ราคานำเข้า CIF (มูลค่า/ปริมาณ)	14.56	13.82	15.20*	9.99

2) แนวโน้ม คาดว่าราคากากถั่วเหลืองในประเทศและตลาดโลกจะโน้มสูงขึ้นจากความต้องการใช้ที่มีปริมาณมากขึ้น

สำนักส่งเสริมการค้าสินค้าเกษตร
กรมการค้าภายใน
มิถุนายน 2552

ราคาากถั่วเหลือง

หน่วย:บาท/กก.

	มค.	กพ.	มีค.	เมย.	พค.	มิย.	กค.	สค.	กย.	ตค.	พย.	ธค.	เฉลี่ย
1. ราคาขายส่ง กากถั่วเหลืองผลิตในประเทศจากเมล็ดในประเทศ โปรตีน 44-48% ณ หน้าโรงงานสกัดน้ำมัน ตลาด กทม.													
2546	10.65	11.06	11.25	11.39	11.47	11.58	11.49	11.15	11.15	11.59	13.20	13.04	11.58
2547	13.74	13.94	15.29	16.53	15.90	14.17	13.63	12.75	11.75	11.29	11.40	11.70	13.51
2548	11.70	11.70	12.35	12.35	12.29	12.42	12.26	11.79	11.45	11.29	11.16	10.80	11.80
2549	10.84	10.46	10.80	11.33	10.98	10.80	10.89	10.76	10.57	10.50	10.75	10.75	10.79
2550	10.92	11.21	11.50	11.42	11.30	11.43	11.77	12.05	12.65	16.04	16.12	17.10	12.79
2551	17.57	17.54	17.45	17.75	18.27	19.08	20.18	19.54	18.59	17.06	14.97	13.00	17.58
2552	14.39	-	-	15.97	17.09								15.82
2. ราคาขายส่ง กากถั่วเหลืองผลิตในประเทศจากเมล็ดนำเข้า โปรตีน 42-45% ณ หน้าโรงงานสกัดน้ำมัน ตลาด กทม.													
2546	9.78	10.21	10.73	10.87	10.95	10.76	10.41	10.00	10.13	11.17	12.48	12.38	10.82
2547	12.98	13.24	14.53	15.79	15.11	13.62	12.85	11.44	11.18	10.72	10.69	10.85	12.75
2548	10.85	11.07	11.81	11.95	11.84	12.06	11.85	11.45	11.10	10.90	10.92	10.60	11.37
2549	10.64	10.26	10.53	10.93	10.48	10.25	10.32	10.02	10.01	10.20	10.30	10.40	10.36
2550	10.54	10.78	11.05	10.97	10.85	11.01	11.37	11.65	12.52	14.58	15.61	15.98	12.24
2551	16.90	16.94	16.77	16.74	16.97	18.42	19.83	19.15	18.11	16.60	14.51	12.50	16.95
2552	14.20	15.29	15.48	15.73	16.81								15.50
3. ราคาขายส่ง กากถั่วเหลืองนำเข้าจากต่างประเทศ โปรตีน 46-48% ณ โกดังผู้นำเข้า ตลาด กทม.													
2546	-	10.35	10.40	10.35	11.25	11.22	10.83	10.57	10.71	10.75	-	-	10.71
2547	13.37	13.07	14.02	15.49	15.35	14.69	14.71	-	11.97	11.73	11.65	-	13.61
2548	-	10.98	11.37	11.53	11.53	12.44	12.24	12.10	11.90	11.76	-	10.95	11.68
2549	10.95	-	-	-	-	-	-	-	-	-	-	-	10.95
2550	-	10.94	11.10	11.04	10.95	11.08	11.46	11.80	12.50	14.31	15.29	15.68	12.38
2551	15.75	16.85	16.36	16.42	17.54	18.63	19.88	19.20	18.21	16.39	14.22	12.67	16.84
2552	-	-	-	-	-	-	-	-	-	-	-	-	-
4. ราคาขายส่ง กากถั่วเหลืองนำเข้าจากต่างประเทศ โปรตีน 42-45% ณ โกดังผู้นำเข้า ตลาด กทม.													
2546	9.23	9.60	9.65	-	-	-	10.11	9.85	9.89	10.64	12.19	12.08	10.36
2547	12.15	-	-	-	-	13.35	12.93	11.39	10.94	10.43	10.37	10.45	11.50
2548	10.45	10.45	-	-	11.38	11.72	11.48	11.11	10.85	10.70	10.65	10.45	10.92
2549	10.45	10.13	10.35	10.71	10.31	10.15	10.14	9.70	9.68	9.89	9.97	10.00	10.12
2550	10.14	10.35	10.55	10.51	10.45	10.56	10.89	11.16	11.85	13.64	14.60	14.90	11.63
2551	16.41	16.57	16.37	16.14	16.37	17.52	18.64	17.98	17.04	15.55	13.83	12.17	16.22
2552	13.23	13.75	13.82	14.65	16.48								14.39
5. ราคาซื้อขายล่วงหน้ากากถั่วเหลือง ตลาดชิคาโก													
2546	7.93	8.27	8.20	8.60	9.07	8.79	8.38	8.28	8.85	9.79	10.52	10.18	8.91
2547	10.92	11.20	13.14	13.60	13.47	12.75	11.93	8.82	7.59	7.10	6.90	6.83	10.35
2548	6.83	6.89	8.03	8.33	8.71	9.89	9.99	8.98	7.99	7.64	7.93	8.63	8.32
2549	8.03	7.84	7.52	7.26	7.35	7.53	7.14	6.64	6.66	7.25	7.85	7.39	7.37
2550	8.02	8.75	8.43	7.78	7.85	8.64	8.54	8.64	9.93	10.30	10.72	11.88	9.12
2551	12.52	12.98	11.94	11.90	11.90	14.56	15.27	13.19	12.52	10.04	10.31	10.25	12.28
2552	11.88	11.40	11.29	12.40	14.20								12.23
6. ราคาซื้อขายล่วงหน้ากากถั่วเหลือง ตลาดชิคาโก (เหรียญสหรัฐ/ตัน)													
2546	184.87	192.42	191.30	200.13	214.17	210.60	199.93	198.32	218.13	245.71	262.95	255.64	214.51
2547	278.47	285.66	332.25	344.32	331.91	311.68	291.01	212.15	182.68	171.55	170.55	175.55	257.32
2548	175.58	178.54	207.64	210.27	218.26	241.19	238.80	217.60	194.03	186.63	192.34	209.41	205.86
2549	201.96	198.43	192.43	190.59	193.24	195.94	187.27	175.91	177.59	193.76	214.22	205.88	193.94
2550	222.30	244.10	239.53	222.05	225.84	249.01	252.51	251.82	288.77	300.42	315.24	351.22	263.57
2551	375.80	396.71	377.87	375.31	369.37	436.91	454.12	388.39	363.77	290.50	292.75	291.25	367.73
2552	338.49	321.87	314.50	348.52	407.96								346.27

ที่มา : 1-4 กรมการค้าภายใน 5-6 Chicago Board of Trade * เดือน ตค.-ธค.50 จากยะชุ่นแสง ** เฉลี่ย1-2มค.52 = 12.55 บาท หลังจากนั้นไม่มีสินค้า

ปริมาณการนำเข้ากากถั่วเหลือง

หน่วย : ตัน

	มค.	กพ.	มีค.	เมย.	พค.	มิย.	กค.	สค.	กย.	ตค.	พย.	ธค.	รวม
2546	-	141,137	132,448	103,839	147,535	245,150	115,420	151,604	175,116	156,253	243,999	305,372	1,917,874
2547	79,535	99,554	105,692	42,991	35,202	144,681	170,603	87,131	161,798	186,819	76,094	72,161	1,262,261
2548	95,830	89,387	194,420	117,842	135,811	250,664	181,816	158,528	210,939	116,632	155,118	174,430	1,881,417
2549	79,337	161,812	123,787	142,714	172,415	232,506	184,873	281,956	224,953	289,976	113,444	166,428	2,174,201
2550	185,316	175,572	185,985	151,535	155,278	272,222	196,013	156,859	213,187	152,380	157,901	102,264	2,104,512
2551	191,598	138,907	177,871	164,279	137,739	228,475	108,363	159,630	162,429	306,695	223,402	193,832	2,193,220
2552	56,340	187,615	84,181	205,265	154,530								687,932

ที่มา : กรมศุลกากร : ปี 2543-2549 พิกัด 2304000008 : ปี 2550 พิกัด 2304000000

7/704/รายเดือน F:ราคาขายเดือน.43-ปัจจุบัน

ปลาป่น

1. ผลผลิตและการใช้ (ล้านตัน)	ปี 2549	ปี 2550	ปี 2551	ปี 2552	
				(พค.52)	(พค.52)
1.1 ผลผลิตโลก	4.940	5.050	5.180	5.130	5.140
1.2 ผลผลิตในประเทศ	0.482	0.523	0.426	(ประมาณการ) 0.450	(ประมาณการ) 0.450
1.3 ความต้องการใช้	0.413	0.442	0.414	0.438	0.438
1.4 นำเข้า	0.006	0.013	0.013	(มก.-เมษ.52) 0.005	0.013
1.5 ส่งออก	0.075	0.094	0.025	(มก.-เมษ.52) 0.006	0.025
2. ราคา (บาท/กก.)	ปี 2549	ปี 2550	ปี 2551	ปี 2552	
				เม.ย.52	พ.ค.52
2.1 ปลาเป็ด - ดี (สด)	5.42	5.13	6.32	5.77	6.44
- รong (ไม่สด)	4.61	4.11	5.49	4.79	5.53
2.2 ปลาป่น กทม.					
เกรดกึ่ง	28.99	26.52	31.30	29.78	34.06
โปรตีน 60%ขึ้นไป กลิ่นเบอร์ 1	28.29	25.80	30.74	29.47	33.66
โปรตีน 60% ลงมา กลิ่นเบอร์ 1	27.61	25.10	30.04	28.77	32.96
กลิ่นเบอร์ 2	25.73	21.45	28.87	28.47	32.66
กลิ่นเบอร์ 3	23.69	19.81	28.28	27.97	32.16
2.3 ปลาป่นต่างประเทศโปรตีน60%					
- บาท/กก.	35.51	30.88	28.58	30.25	25.04
- เหรียญสหรัฐ/ตัน	1,013.75	962.57	942.16	920.71	944.47

3. สภาพปัญหา/สาเหตุ

ปลาป่นแม้จะผลิตได้เพียงพอกับความต้องการใช้ แต่ได้ปลาป่นโปรตีนสูงเพียง 25% จึงต้องมีการนำเข้าบางส่วนเพื่อใช้ในอุตสาหกรรมการเลี้ยงสัตว์ และเพาะเลี้ยงสัตว์น้ำ

แหล่งวัตถุดิบ โรงงานปลากระป๋อง 35% ปลาเป็ดเรือประมง 18% ปลาหลังเขียวและอื่น ๆ 15% โรงงานซูริมิ 20% โรงงานแปรรูปสัตว์น้ำและครัวเรือน 10% ประมงนอกน่านน้ำ 2%

4. มาตรการแก้ไขปัญหา

4.1 นโยบายและมาตรการนำเข้าปลาป่น ปี 2552

ปี 2552 มติคณะรัฐมนตรี (27 พ.ย.51) เห็นชอบตามมติคณะกรรมการนโยบายอาหาร (14 พ.ย.51) ให้กำหนดนโยบายและมาตรการนำเข้าปลาป่น ปี 2552 ดังนี้

ข้อผูกพัน ปี 52/กฎหมาย	มาตรการที่กำหนด ปี 52
(1) AFTA - ภาษี 5% (2) FTA ไทย-นิวซีแลนด์ - ภาษี 3% ไทย-ออสเตรเลีย ● โปรตีน 60% ขึ้นไป - ภาษี 3% ● โปรตีนต่ำกว่า 60% - ภาษี 0% อาเซียน-จีน ● โปรตีน 60% ขึ้นไป - ภาษี 5% ● โปรตีนต่ำกว่า 60% - ภาษี 0% ไทย-ญี่ปุ่น ● ช่วง ม.ค.-มี.ค.52 - ภาษี 6.67% ● ช่วง เม.ย.-ธ.ค.52 - ภาษี 5% (3) การนำเข้าทั่วไป ● โปรตีน 60% ขึ้นไป - ภาษี 15% ● โปรตีนต่ำกว่า 60% - ภาษี 6%	- กำหนดอากรนำเข้าตามที่ผูกพัน ปี 52 - - ปลดป่น โปรตีน 60% ขึ้นไปให้นำเข้าได้ไม่ จำกัดปริมาณและช่วงเวลานำเข้า - ปลดป่น โปรตีนต่ำกว่า 60% เป็นสินค้า ควบคุมต้องขออนุญาตนำเข้า

4.2 มาตรการดูแลช่วยเหลือ

4.2.1 ลดต้นทุนการทำประมง นโยบายน้ำมันดีเซลประมง

มติ ครม. 18 มี.ค.51 เห็นชอบให้กระทรวงพลังงานรับไปดำเนินการ

1) กลุ่มเรือประมงชายฝั่ง

- ระยะสั้น ใช้เงินกองทุนน้ำมันเชื้อเพลิงเพื่อลดราคาน้ำมันม่วงให้ต่ำกว่าดีเซลบนบก 2 บาท/ลิตร
 - ระยะยาว ส่งเสริมการใช้ LNG (Liquified Natural Gas) โดยสร้างระบบการผลิต LNG
 เพิ่มที่สงขลา จากปัจจุบันมีอยู่ที่ระยอง

2) กลุ่มเรือประมงน้ำลึก

- สนับสนุนการจำหน่ายน้ำมันเชื้อเพลิง ให้ต่ำกว่าดีเซลบนบก 5-6 บาท สำหรับเรือประมง
 ขนาดกลางและขนาดใหญ่บริเวณเขตต่อเนื่องห่างจากฝั่ง 12-24 ไมล์ทะเลทั้งฝั่งอ่าวไทยและอันดามัน โดยให้
 ยกเว้นภาษีและเก็บเงินเข้ากองทุน

ผลดำเนินการ

โดยกรมประมง : 1) ปริมาณขออนุญาตขนถ่ายน้ำมันเชื้อเพลิง (ม.ค.-ก.ย.51) 298.76 ล้านลิตร
 น้ำมันม่วง (มี.ย.-ต.ค.51) 6.76 ล้านลิตร (ช่วง 15 พค.-15 พย.52 หยุดขออนุญาตขนถ่ายน้ำมันม่วง เนื่องจากไม่มี
 ผู้ขอ จากราคาที่สูงขึ้น) 2) ราคา (1 มี.ย.52) -ดีเซล บนฝั่ง ลิตรละ 25.39 บาท -น้ำมันเชื้อเพลิงอ่าวไทยลิตรละ
 14.90 บาท (ส่วนต่าง 10.49 บาท) ฝั่งอันดามันลิตรละ 16.20 บาท (ส่วนต่าง 9.19 บาท)
 -น้ำมันม่วงลิตรละ 23.39 บาท ถูกกว่าดีเซล 2 บาท

4.2.2 การพัฒนาอุตสาหกรรมประมงและปลาแป้น

โดยกรมการค้าต่างประเทศ : ครม.มีมติ (8 พ.ค.50) เห็นชอบการขอจัดตั้งกองทุนเพื่อการ
 ปรับตัวของภาคการผลิตและบริการที่ได้รับผลกระทบจากการเปิดเสรีทางการค้า โดยคณะกรรมการบริหาร
 เงินช่วยเหลือเพื่อการปรับตัวของภาคการผลิตและบริการที่ได้รับผลกระทบจากการเปิดเสรีทางการค้า มี
 ปลัดกระทรวงพาณิชย์ เป็นประธาน และกรมการค้าต่างประเทศเป็นฝ่ายเลขานุการฯ และแต่งตั้ง
 คณะอนุกรรมการกลั่นกรองโครงการเงินช่วยเหลือเพื่อการปรับตัวของภาคการผลิตและบริการที่ได้รับ
 ผลกระทบจากการเปิดเสรีทางการค้า

ผลดำเนินการ

คณะกรรมการฯ มีมติเห็นชอบโครงการจัดทำระบบประกันคุณภาพ HACCP (Hazard Analysis and Critical Point) โรงงานผลิตปลาป่น เพื่อความปลอดภัยของอาหารสัตว์และเพิ่มขีดความสามารถการแข่งขันและส่งออก โดยต่อยอดโรงงานฯ ที่ได้ GMPs (Good Manufacturing Practices) จำนวน 37 โรง เพื่อให้ได้รับการรับรองระบบคุณภาพตามมาตรฐาน HACCP จากกรมปศุสัตว์หรือหน่วยงานเอกชน ไม่ต่ำกว่า 80% ของโรงงานปลาป่นที่เข้าร่วมโครงการ วงเงินงบประมาณ 5,500,000 บาท ระยะเวลาดำเนินการ 1 ปี นับจากที่ทำสัญญาจัดซื้อจัดจ้าง (ขณะนี้อยู่ระหว่างเสนอ TOR เพื่อทำสัญญาจัดซื้อจัดจ้าง)

4.3 การกำกับดูแล

กระทรวงพาณิชย์ ได้แต่งตั้งคณะกรรมการไตรภาคีด้านการตลาดสินค้าปลาเปิดและปลาป่น (13 ธ.ค.42) เพื่อพิจารณากำหนดแนวทางในการส่งเสริมและพัฒนาด้านการตลาด รวมทั้งรักษาเสถียรภาพราคาสินค้าปลาเปิดและปลาป่นให้เป็นไปอย่างมีประสิทธิภาพ โดยมี อธิบดีกรมการค้าภายใน เป็นประธาน และมีผู้แทนจากหน่วยงานราชการและเอกชนที่เกี่ยวข้อง (กรมประมง กรมเจรจาการค้าระหว่างประเทศ กรมส่งเสริมการค้าระหว่างประเทศ กรมการค้าต่างประเทศ สมาคมการประมงแห่งประเทศไทย สมาคมผู้ผลิตปลาป่นไทย สมาคมผู้ผลิตอาหารสัตว์ไทย) ร่วมเป็นกรรมการ (จัดประชุมแก้ไขปัญหาราคาปลาเปิดและปลาป่นล่าสุดเมื่อ 9 ก.ค.50)

5. สถานการณ์ปี 2552

1) ในเดือนพฤษภาคม ราคาปลาเปิดและปลาป่นสูงขึ้นจากเดือนก่อนทุกคุณภาพเกรด เนื่องจากความต้องการใช้ปลาป่นของโรงงานอาหารสัตว์มีปริมาณมากขึ้น ประกอบกับราคาถั่วเหลืองซึ่งเป็นสินค้าทดแทนน้ำมันสูงขึ้นในช่วงเดียวกัน โดยการส่งออกปลาป่น ม.ค.-เม.ย.52 ลดลงมากจากช่วงเดียวกันของปี 51 จาก 11,783 ตัน เหลือเพียง 6,027 ตัน หรือลดลงร้อยละ 49

ราคาสินค้าต่างประเทศเฉลี่ยเดือนพฤษภาคม 2552 สูงขึ้นจากต้นละ 921US\$ เป็นต้นละ 944US\$ เนื่องจากความต้องการปลาป่นโดยเฉพาะจากจีน ซึ่งเป็นผู้นำเข้ารายใหญ่มีปริมาณมากขึ้นและปริมาณสินค้าในสต็อกมีไม่มากนัก แต่เมื่อคำนวณเป็นเงินบาทแล้วราคาอ่อนตัวลงเนื่องจากค่าเงินดอลลาร์อ่อนตัวลง

บาท : กก.	พ.ค.51	เม.ย.52	พ.ค.52	% Δ
ปลาเปิด (สด)	6.00	5.77	6.44	11.61
ปลาป่น เกรดกึ่ง	31.10	29.78	34.06	14.37
ปลาป่นโปรตีน60%↑เบอร์ 1	30.40	29.47	33.66	14.22
โปรตีน60%↓เบอร์ 1	29.70	28.77	32.96	14.56
เบอร์ 2	28.43	28.47	32.66	14.72
เบอร์ 3	27.93	27.97	32.16	14.98
ตลาดเปรู	28.91	30.25	25.04	-17.22

2) แนวโน้ม คาดว่าราคาทั้งตลาดในประเทศและต่างประเทศจะโน้มลดลงจากราคาที่ผ่านมาอยู่ในเกณฑ์สูง

สำนักส่งเสริมการค้าสินค้าเกษตร
กรมการค้าภายใน
มิถุนายน 2552

อัตราแลกเปลี่ยนเงินดอลลาร์สหรัฐ

ปี 2542 - 2552

บาท/US\$

ปี	ม.ค.	ก.พ.	มี.ค.	เม.ย.	พ.ค.	มิ.ย.	ก.ค.	ส.ค.	ก.ย.	ต.ค.	พ.ย.	ธ.ค.	เฉลี่ย
ปี 2542	36.73	37.19	37.61	37.72	37.15	37.03	37.20	38.08	39.92	39.57	38.84	38.40	37.95
ปี 2543	37.49	37.82	37.99	38.09	39.03	39.17	40.27	41.04	41.99	43.31	43.84	43.17	40.27
ปี 2544	43.24	42.74	44.00	45.56	45.59	45.36	45.73	45.03	44.41	44.82	44.52	44.03	44.59
ปี 2545	44.13	43.93	43.49	43.52	42.91	42.26	41.33	42.27	42.91	43.74	43.42	43.39	43.11
ปี 2546	42.88	42.97	42.87	42.97	42.29	41.75	41.89	41.77	40.60	39.83	40.00	39.81	41.64
ปี 2547	39.19	39.20	39.53	39.54	40.66	40.90	41.03	41.59	41.57	41.41	40.44	38.86	40.33
ปี 2548	38.86	38.59	38.70	39.62	39.93	40.98	41.85	41.29	41.15	40.96	41.21	41.18	40.36
ปี 2549	39.72	39.50	39.08	38.09	38.11	38.45	38.10	37.73	37.53	37.44	36.65	35.94	38.03
ปี 2550	36.10	35.85	35.18	35.00	34.74	34.71	33.83	34.31	34.38	34.29	34.00	33.83	34.69
ปี 2551	33.31	32.74	31.58	31.71	32.23	33.32	33.62	33.97	34.41	34.55	35.22	35.16	33.49
ปี 2552	35.09	35.46	35.92	35.60	34.72								35.36

หมายเหตุ เป็นค่าเฉลี่ยของอัตราขายเงินดอลลาร์สหรัฐรายวัน

ที่มา : ธนาคารแห่งประเทศไทย

D : AO 8 F : อัตราแลกเปลี่ยน