



เดือนมีนาคม และแนวโนมเดือนเมษายน 2558



กองสงเสริมการค้ำสินค้ำเกษตร 1

มีนาคม 2558

# สารบัญ

	หน้า
สถานการณ์สินค้าเกษตร	
ภาพรวม	1
สถานการณ์รายกลุ่มสินค้า	3
การช่วยเหลือด้านการตลาดสินค้าเกษตรของ คชก.	9
ข้อมูลรายสินค้า	
กลุ่มสินค้าผลิตเพื่อส่งออก	
1. ข้าว	13
2. มันสำปะหลัง	25
3. ยางพารา	30
4. ไข่เนื้อ	35
5. กุ้งขาวแวนนาไม	37
6. สับปะรด	39
กลุ่มสินค้าผลิตเพื่อบริโภคภายในประเทศ	
7. ข้าวโพดเลี้ยงสัตว์	41
8. กาแฟ	48
9. ปาล์มน้ำมัน	55
10. มะพร้าว	58
11. ส้มเขียวหวาน	62
12. หอมแดง	65
13. หอมหัวใหญ่	72
14. กระเทียม	77
15. อูกร	82
16. ไข่ไก่	84
17. เกล็ดทะเล	86
กลุ่มสินค้าที่ต้องนำเข้า	
18. ถั่วเหลือง	88
19. กากถั่วเหลือง	90
20. ปลาป่น	93
อัตราแลกเปลี่ยนเงินดอลลาร์สหรัฐ	95

สรุปสถานการณ์สินค้าเกษตรเดือนมีนาคม  
และแนวโน้มเดือนเมษายน ๒๕๕๘

๑. ภาพรวมสถานการณ์ปัจจุบัน

**ข้าวเปลือกนาปรัง ปี ๒๕๕๘** ผลผลิตเริ่มทยอยออกสู่ตลาดมากขึ้น แต่ผลผลิตในปีนี้น้อยกว่าปีที่ผ่านมา ร้อยละ ๓๑ เนื่องจากขาดน้ำในการเพาะปลูก ขณะที่รัฐบาลระบายข้าวในสต็อกออกสู่ตลาดเป็นระยะๆ ราคาเคลื่อนไหวไม่มากนัก

**ยางพารา** ผลผลิตออกสู่ตลาดลดลงเนื่องจากอยู่ในช่วงต้นยางผลัดใบ ขณะที่ตลาดยังชะลอตัวตามภาวะเศรษฐกิจโลก ราคาปรับตัวสูงขึ้นแต่ยังเคลื่อนไหวอยู่ในเกณฑ์ต่ำ

**มันสำปะหลัง** อยู่ในช่วงผลผลิตออกสู่ตลาดมาก แต่เกษตรกรในบางพื้นที่ชะลอชุดหัวมันออกจำหน่ายตามมาตรการของภาครัฐ ราคาเคลื่อนไหวไม่มากนัก

**ข้าวโพดเลี้ยงสัตว์** ผลผลิตออกสู่ตลาดน้อยตามฤดูกาล ราคาเคลื่อนไหวอยู่ในเกณฑ์ดี

**ถั่วเหลือง (ฤดูแล้ง)** ผลผลิตออกสู่ตลาดมากและมีคุณภาพดี ราคาอยู่ในเกณฑ์ปกติ

**เมล็ดกาแฟ** ผลผลิตออกสู่ตลาดน้อยลง ปริมาณไม่เพียงพอกับความต้องการใช้ ราคาอยู่ในเกณฑ์ดี

**ปาล์มน้ำมัน** ผลผลิตเริ่มทยอยออกสู่ตลาดมากขึ้น แต่เปอร์เซ็นต์น้ำมันยังอยู่ในระดับต่ำ ราคาผลปาล์มและน้ำมันปาล์มอ่อนตัวลงแต่ยังเคลื่อนไหวอยู่ในเกณฑ์สูง

**มะพร้าว** ผลผลิตออกสู่ตลาดมากขึ้นแต่ยังไม่เพียงพอกับความต้องการใช้ ราคาเคลื่อนไหวไม่มากนัก

**ปลาบ่น** วัตถุดิบมีน้อย ราคาเคลื่อนไหวอยู่ในเกณฑ์สูง

**สุกร** ผลผลิตมีเพียงพอกับความต้องการ ราคาเคลื่อนไหวไม่มากนัก

**ไข่ไก่** ผลผลิตยังมีมากกว่าความต้องการใช้ ราคาเคลื่อนไหวอยู่ในเกณฑ์ต่ำ

**ไก่เนื้อ** ผลผลิตมีเพียงพอกับความต้องการใช้ ราคาเคลื่อนไหวไม่มากนัก

**กุ้งขาวแวนนาไม** เกษตรกรจับกุ้งขนาดเล็กออกสู่ตลาดมากขึ้นเพื่อเลี่ยงความเสียหายจากความเค็มของน้ำในช่วงฤดูร้อน ราคากุ้งขนาดเล็กอ่อนตัวลง ส่วนขนาดใหญ่ทรงตัว

**สับปะรดและมะนาว** ผลผลิตออกสู่ตลาดน้อย ราคาเคลื่อนไหวอยู่ในเกณฑ์สูง

**หอมแดง (ฤดูแล้ง)** ผลผลิตของ จ.ศรีสะเกษออกสู่ตลาดเกือบหมดแล้ว ส่วนผลผลิตจากภาคเหนือเริ่มทยอยออกสู่ตลาด ขณะที่การส่งออกปออินโดนีเซียยังมีปัญหา ราคาอ่อนตัวลง

**กระเทียม** อยู่ในช่วงผลผลิตออกสู่ตลาดมาก ผลผลิตบางส่วนถูกขายเป็นกระเทียมสดและบางส่วนเก็บแวนไว้รอราคา ราคาอ่อนตัวลง

**หอมหัวใหญ่** ผลผลิตออกสู่ตลาดมาก แต่มีเกษตรกรบางส่วนรวมกลุ่มกันเพื่อเก็บผลผลิตไว้รอจำหน่าย ราคาอ่อนตัวลง

**เกลือทะเล** ผลผลิตฤดูใหม่ทยอยออกสู่ตลาดอย่างต่อเนื่อง ราคาอ่อนตัวลง

๒. สถานการณ์การผลิตสินค้าเกษตรของโลก

กระทรวงเกษตรของสหรัฐฯ (USDA) คาดการณ์แนวโน้มสถานการณ์การผลิตสินค้าเกษตรสำคัญของโลกในฤดูการผลิต ปี ๒๕๕๗/๕๘ ณ เดือนมีนาคม ๒๕๕๘ ไว้ ดังนี้

๒.๑ **พืชน้ำมัน** คาดว่าในฤดูการผลิต ปี ๒๕๕๗/๕๘ จะมีผลผลิตรวม (ไม่รวมน้ำมันปาล์ม) ประมาณ ๕๓๒.๒๐ ล้านตัน มากกว่าปี ๒๕๕๖/๕๗ (๕๐๔.๓๑ ล้านตัน) ประมาณ ๒๗.๘๙ ล้านตัน (+๕.๕๓%) สำหรับ พืชน้ำมันที่คาดว่าจะมีผลผลิตเพิ่มขึ้น ได้แก่ ถั่วเหลือง ผลผลิต ๓๑๕.๐๖ ล้านตัน เพิ่มขึ้น ๓๑.๓๒

ล้านตัน (+๑๑.๐๔%) เมล็ดในปาล์ม ผลผลิต ๑๖.๔๙ ล้านตัน เพิ่มขึ้น ๐.๗๖ ล้านตัน (+๔.๘๓%) เรปซีด ผลผลิต ๗๑.๓๓ ล้านตัน เพิ่มขึ้น ๐.๑๕ ล้านตัน (+๐.๒๑%) พืชน้ำมันที่คาดว่าผลผลิตจะลดลง ได้แก่ ถั่วลิสง ผลผลิต ๓๘.๘๘ ล้านตัน ลดลง ๐.๘๖ ล้านตัน (-๒.๑๕%) เมล็ดทานตะวัน ผลผลิต ๓๙.๗๘ ล้านตัน ลดลง ๓.๑๓ ล้านตัน (-๗.๖๙%) เมล็ดฝ้าย ผลผลิต ๔๕.๐๔ ล้านตัน ลดลง ๐.๓๐ ล้านตัน (-๐.๖๗%) เนือมะพร้าวแห้ง ผลผลิต ๕.๕๓ ล้านตัน ลดลง ๐.๐๕ ล้านตัน (-๐.๙๐%)

สำหรับ น้ำมันปาล์ม คาดว่าจะมีผลผลิตประมาณ ๖๒.๔๔ ล้านตัน เพิ่มขึ้นจากปีที่ผ่านมา ๓.๐๒ ล้านตัน (+๕.๐๘%)

๒.๒ รั้วพืช ในปี ๒๕๕๗/๕๘ คาดว่าจะมีผลผลิตประมาณ ๑,๙๙๙.๗๙ ล้านตัน มากกว่าปีที่ผ่านมา (๑,๙๙๖.๗๕ ล้านตัน) ๓.๐๔ ล้านตัน (+๐.๐๕%) โดยสถานการณ์รั้วพืชสรุปได้ ดังนี้

๒.๒.๑ ข้าวสาลี มีผลผลิตประมาณ ๗๒๔.๗๖ ล้านตัน มากกว่าปี ๒๕๕๖/๕๗ (๗๑๖.๑๐ ล้านตัน) ๘.๖๖ ล้านตัน (+๑.๒๑%) ประเทศที่ผลผลิตเพิ่มขึ้น เช่น EU เพิ่มขึ้น ๑๒.๑๗ ล้านตัน (+๘.๔๘%) รัสเซีย เพิ่มขึ้น ๖.๙๑ ล้านตัน (+๑๓.๒๖%) จีน เพิ่มขึ้น ๔.๐๗ ล้านตัน (+๓.๓๔%) ยูเครน เพิ่มขึ้น ๒.๔๗ ล้านตัน (+๑๑.๑๐%) อินเดีย เพิ่มขึ้น ๒.๓๔ ล้านตัน (+๒.๕๐%) เป็นต้น ส่วนประเทศที่ผลผลิตลดลง เช่น แคนาดา ลดลง ๘.๒๓ ล้านตัน (-๒๑.๙๓%) ออสเตรเลีย ลดลง ๒.๙๓ ล้านตัน (-๑๐.๘๘%) ตุรกี ลดลง ๓.๕๐ ล้านตัน (-๑๘.๖๗%) สหรัฐฯ ลดลง ๒.๙๘ ล้านตัน (-๕.๑๒%) เป็นต้น ขณะที่การบริโภคคาดว่าจะมีประมาณ ๗๑๔.๕๓ ล้านตัน มากกว่าปีที่ผ่านมา (๗๐๔.๒๐ ล้านตัน) ประมาณ ๑๐.๓๓ ล้านตัน (+๑.๔๗%)

๒.๒.๒ รั้วพืชเมล็ดหยาบ คาดว่าจะมีผลผลิตประมาณ ๑,๒๗๕.๐๓ ล้านตัน น้อยกว่าปีที่ผ่านมา (๑,๒๘๐.๖๕ ล้านตัน) ประมาณ ๕.๖๑ ล้านตัน (-๐.๔๔%) โดยรั้วพืชที่มีผลผลิตเพิ่มขึ้น ได้แก่ ข้าวโพดเลี้ยงสัตว์ ผลผลิต ๙๘๙.๖๖ ล้านตัน เพิ่มขึ้น ๐.๐๕ ล้านตัน (+๐.๐๑%) ข้าวฟ่าง ผลผลิต ๖๒.๐๓ ล้านตัน เพิ่มขึ้น ๑.๕๖ ล้านตัน (+๒.๕๙%) ส่วนรั้วพืชที่มีผลผลิตลดลง ได้แก่ ข้าวบาเลย์ ผลผลิต ๑๔๐.๗๒ ล้านตัน ลดลง ๔.๗๗ ล้านตัน (-๓.๒๘%) ข้าวโอ๊ต ผลผลิต ๒๒.๕๙ ล้านตัน ลดลง ๐.๙๖ ล้านตัน (-๔.๐๘%) ข้าวไรน์ ผลผลิต ๑๔.๔๙ ล้านตัน ลดลง ๑.๓๔ ล้านตัน (-๘.๕๘%)

๒.๓ ข้าวสสาร USDA คาดว่าจะมีผลผลิตประมาณ ๔๗๔.๘๖ ล้านตัน น้อยกว่าปีที่ผ่านมา (๔๗๗.๐๘ ล้านตัน) ประมาณ ๒.๒๒ ล้านตัน (-๐.๔๗%) โดยผลผลิตของประเทศผู้ผลิตสำคัญ เช่น อินเดีย ลดลงถึง ๔.๐๔ ล้านตัน ไทยลดลง ๑.๓๑ ล้านตัน ขณะที่จีนเพิ่มขึ้น ๑.๙๗ ล้านตัน ขณะที่ความต้องการบริโภคข้าวของโลกมีประมาณ ๔๘๓.๖๗ ล้านตัน เพิ่มขึ้นจากปีที่ผ่านมา (๔๘๐.๗๗ ล้านตัน) ประมาณ ๒.๙๐ ล้านตัน (+๐.๖๐%) ส่วนสต็อกปลายปี ๒๕๕๗/๕๘ คาดว่าจะอยู่ในระดับ ๙๗.๖๔ ล้านตัน ต่ำกว่าปีที่ผ่านมา (๑๐๖.๔๖ ล้านตัน) ร้อยละ ๘.๒๘ ส่วนการค้าข้าวในตลาดโลกใน ปี ๒๕๕๗/๕๘ USDA คาดว่าจะมีประมาณ ๔๒.๖๒ ล้านตัน น้อยกว่าปีที่ผ่านมา (๔๓.๒๒ ล้านตัน) เล็กน้อย สำหรับปริมาณการส่งออก USDA คาดว่าประเทศไทย จะส่งออกได้ประมาณ ๑๑.๐๐ ล้านตัน ส่วนอินเดียจะส่งออกได้ ๙.๐๐ ล้านตัน เวียดนาม ๖.๗๐ ล้านตัน ปากีสถาน ๓.๙๐ ล้านตัน เมียนมาร์ ๑.๖๐ ล้านตัน และกัมพูชา ๑.๒๐ ล้านตัน ตามลำดับ

### ๓. แนวโน้มสถานการณ์เดือนเมษายน ๒๕๕๘

อยู่ในช่วงปิดภาคเรียน ขณะที่ภาวะเศรษฐกิจทั้งในประเทศและต่างประเทศยังชะลอตัวต่อเนื่องมาจากปีที่ผ่านมา ส่งผลกระทบต่อการค้าสินค้าเกษตรที่เกี่ยวข้องทำให้การค้าชะลอตัวลงด้วย แนวโน้มสถานการณ์สินค้าเกษตรสำคัญสรุปได้ ดังนี้

ข้าวเปลือกนาปรัง ปี ๒๕๕๘ ผลผลิตทยอยออกสู่ตลาดมากขึ้น แต่ผลผลิตโดยรวมในปีนี้น้อยกว่าปีที่ผ่านมาค่อนข้างมาก ส่วนภาครัฐได้ลดการระบายข้าวในสต็อกเพื่อลดผลกระทบต่อราคาข้าวในตลาด คาดว่าราคาจะเคลื่อนไหวไม่มากนัก

**ยางพารา** อยู่ในสู่ช่วงต้นยางผลัดใบ ผลผลิตออกสู่ตลาดลดลง แนวโน้มราคายังเคลื่อนไหวอยู่ในเกณฑ์ต่ำ

**มันสำปะหลัง** ผลผลิตออกสู่ตลาดลดลงจากช่วงที่ผ่านมา แนวโน้มราคาเคลื่อนไหวไม่มากนัก  
**ข้าวโพดเลี้ยงสัตว์** เป็นช่วงปลายฤดู ผลผลิตออกสู่ตลาดน้อย แต่สามารถนำเข้าได้ตามกรอบ AFTA และ ACMECS ในช่วงเดือนกุมภาพันธ์ - สิงหาคม ๒๕๕๘ แนวโน้มราคาเคลื่อนไหวอยู่ในเกณฑ์ดี

**ถั่วเหลือง (ฤดูแล้ง)** ผลผลิตออกสู่ตลาดมากในช่วงเดือนมีนาคม - เมษายน ส่วนใหญ่คุณภาพดี ราคาอยู่ในเกณฑ์ปกติ

**เมล็ดกาแฟ** ผลผลิตออกสู่ตลาดใกล้จะหมดแล้ว แนวโน้มราคาเคลื่อนไหวอยู่ในเกณฑ์ดี

**ปาล์มน้ำมัน** ผลผลิตจะออกสู่ตลาดมากขึ้น แนวโน้มราคาจะอ่อนตัวลง รัฐจึงให้เพิ่มสัดส่วนการใช้เป็นพลังงานมากขึ้น

**มะพร้าว** ผลผลิตที่ออกสู่ตลาดยังมีปริมาณไม่เพียงพอกับความต้องการใช้ แนวโน้มราคาเคลื่อนไหวอยู่ในเกณฑ์ดี

**ปลาบับ** ผลผลิตยังมีน้อย แนวโน้มราคายังเคลื่อนไหวอยู่ในเกณฑ์สูง

**สุกร** การผลิตบางส่วนได้รับผลกระทบจากสภาพอากาศที่ร้อนขึ้น แต่คาดว่าปริมาณจะมีเพียงพอกับความต้องการ ราคามีแนวโน้มทรงตัวหรืออาจปรับตัวสูงขึ้นเล็กน้อย

**ไข่ไก่** ผลผลิตที่ออกสู่ตลาดยังมีมากกว่าความต้องการและอยู่ในช่วงโรงเรียนปิดภาคเรียน ทำให้มีไข่ส่วนเกินในระบบมาก แนวโน้มราคายังเคลื่อนไหวอยู่ในเกณฑ์ต่ำ

**ไก่เนื้อ** ปริมาณมีเพียงพอกับความต้องการ แนวโน้มราคาจะเคลื่อนไหวไม่มากนัก

**กุ้งขาวแวนนาไม** ผลจากสภาพน้ำที่เค็มมากขึ้นในช่วงอากาศร้อน ทำให้เกษตรกรต้องนำกุ้งที่ยังมีขนาดเล็กออกสู่ตลาด ราคามีแนวโน้มอ่อนตัวโดยเฉพาะกุ้งขนาดเล็ก

**สับปะรดและมะนาว** ผลผลิตออกสู่ตลาดน้อย แนวโน้มราคายังเคลื่อนไหวอยู่ในเกณฑ์สูง

**หอมแดง (ฤดูแล้ง)** ผลผลิตจากภาคเหนือออกสู่ตลาดมากขึ้น แนวโน้มราคาจะอ่อนตัวลง

**กระเทียม** เกษตรกรเก็บเกี่ยวผลผลิตเกือบหมดแล้ว บางส่วนเก็บไว้รอจำหน่าย ขณะที่ภาวะการค้าชะลอตัว เนื่องจากมีกระเทียมนำเข้าจำหน่ายแข่งขัน ราคาจะอ่อนตัวลง

**หอมหัวใหญ่** เกษตรกรเก็บเกี่ยวผลผลิตเกือบหมดแล้ว ขณะที่มีการนำเข้าหอมฯ มาจำหน่ายแข่งขัน แนวโน้มราคาอ่อนตัวลง

**เกลือทะเล** ผลผลิตฤดูใหม่ออกสู่ตลาดมากขึ้น แนวโน้มราคาอ่อนตัวลง

แนวโน้มสถานการณ์รายกลุ่มสินค้า

**๓.๑ กลุ่มสินค้าที่ผลิตเพื่อส่งออก** สถานการณ์สินค้าเกษตรที่สำคัญ ได้แก่

(๑) **ข้าวเปลือกนาปรัง ปี ๒๕๕๘** กระทรวงเกษตรฯ คาดการณ์ ณ เดือนธันวาคม ๒๕๕๗ ว่าจะมีผลผลิตประมาณ ๖.๗๐๒ ล้านตัน น้อยกว่าปีที่ผ่านมา (๙.๗๔๙ ล้านตัน) ร้อยละ ๓๑.๒๕ เนื่องจากปริมาณน้ำที่ใช้ในการเพาะปลูกมีน้อย เกษตรกรต้องลดพื้นที่การเพาะปลูกและบางส่วนหันไปปลูกพืชอื่นที่ใช้น้ำน้อยทดแทน ปัจจุบันอยู่ในช่วงผลผลิตออกสู่ตลาดมาก ขณะที่ภาครัฐจะชะลอการระบายข้าวในสต็อกออกสู่ตลาดเพื่อลดผลกระทบต่อราคาข้าวในตลาด แนวโน้มราคาจะเคลื่อนไหวไม่มากนัก

**ภาวะการค้า** ราคาซื้อขายข้าวเปลือกในตลาดสำคัญ (ณ ๒๐ มี.ค.๕๘) เป็นดังนี้  
ข้าวเปลือกหอมมะลิ ต้นละ ๑๒,๕๐๐ - ๑๔,๕๘๐ บาท ข้าวเปลือกเจ้า ๕% ต้นละ ๗,๘๐๐ - ๘,๓๐๐ บาท  
ข้าวเปลือกปทุมธานี ต้นละ ๙,๐๐๐-๑๐,๑๐๐ บาท ข้าวเปลือกเหนียว ต้นละ ๑๑,๙๐๐ - ๑๓,๐๐๐ บาท  
ส่วนการค้าข้าวสาร ราคาซื้อขาย เป็นดังนี้ ข้าวขาว ๑๐๐% ชั้น ๒ กระสอบละ ๑,๒๑๐ - ๑,๒๒๐ บาท

ข้าวหอมมะลิ ๑๐๐% ชั้น ๒ กระสอบละ ๒,๗๔๐ - ๒,๗๕๐ บาท ข้าวเหนียว ๑๐% เมล็ดยาว กระสอบละ ๒,๑๗๐ - ๒,๑๘๐ บาท และข้าวหนึ่ง ๑๐๐% กระสอบละ ๑,๑๗๐ - ๑,๑๘๐ บาท สำหรับราคาส่งออกข้าวไทย (สมาคมผู้ส่งออกข้าวไทย ณ ๑๘ มี.ค.๕๘) ราคาข้าวหอมมะลิ ชั้น ๑ ใหม่ (f.o.b.) ต้นละ ๙๔๘ เหรียญ สรอ. ข้าวขาว ๑๐๐% ชั้น ๒ (f.o.b.) ต้นละ ๔๑๒ เหรียญ สรอ. ข้าวขาว ๕% ต้นละ ๔๐๓ เหรียญ สรอ. และข้าวหนึ่ง ต้นละ ๔๐๙ เหรียญ สรอ. ส่วนข้าวสหรัฐ (เมล็ดยาว #๔/๕) ต้นละ ๕๑๕ เหรียญ สรอ. ข้าวขาว ๕% เวียดนาม ต้นละ ๓๗๐ เหรียญ สรอ. อินเดีย ต้นละ ๓๙๐ เหรียญ สรอ. และปากีสถาน ต้นละ ๓๕๕ เหรียญ สรอ. ข้าวหนึ่ง อินเดีย ต้นละ ๓๙๐ เหรียญ สรอ. และปากีสถาน ต้นละ ๔๐๐ เหรียญ สรอ. ตามลำดับ

**การส่งออก ปี ๒๕๕๘** (๑ ม.ค. - ๑๘ มี.ค.๕๘) ได้ส่งออกไปแล้ว ๑,๗๕๕,๓๕๖ ตัน น้อยกว่าช่วงเดียวกันของปีที่ผ่านมา (๑,๘๗๐,๖๕๖ ตัน) ร้อยละ ๖.๑๖

สำหรับมาตรการที่รัฐบาลให้ความช่วยเหลือเกษตรกรผู้ปลูกข้าว ในปีการผลิต ๒๕๕๗/๕๘ พอสรุปได้เป็น ๓ ด้าน ประกอบด้วย

๑. การลดต้นทุนการผลิต ขอความร่วมมือผู้เกี่ยวข้องลดราคาปุ๋ย ยาปราบศัตรูพืช ลดค่าบริการเกี่ยวข้าว และค่าเช่าที่นา จัดหาเมล็ดพันธุ์ข้าวคุณภาพดีราคาต่ำให้มีปริมาณเพียงพอกับความ ต้องการของเกษตรกร และจัดตั้งศูนย์ข้าวชุมชนให้ครอบคลุมพื้นที่ปลูกข้าว รวมทั้งสนับสนุนให้มีการทำ ประกันภัยความเสี่ยงในการเพาะปลูกข้าวนาปี โดยคุ้มครองไร่ละ ๑,๑๑๑ บาท

๒. การสนับสนุนแหล่งเงินทุน การให้สินเชื่อสถาบันเกษตรกรเพื่อรวบรวมและสร้าง มูลค่าเพิ่ม และการลดดอกเบี้ยเงินกู้เพื่อการผลิตให้แก่เกษตรกรผู้ปลูกข้าว

๓. การส่งเสริมด้านการตลาด การผลักดันการส่งออกทั้งระยะสั้นและระยะยาว การเชื่อมโยงเครือข่ายตลาดข้าวสารของสหกรณ์/กลุ่มเกษตรกรทั้งในประเทศและต่างประเทศ การชดเชย ดอกเบี้ยให้ผู้ประกอบการในการเก็บสต็อกข้าว และการให้สินเชื่อเพื่อชะลอการขายข้าวเปลือกนาปี (จำนำ ณ ยุ้งฉางของเกษตรกร ในมูลค่าร้อยละ ๘๐ ของราคาตลาด)

(๒) **มันสำปะหลัง** กระทรวงเกษตรฯ ประมาณการผลผลิต ปี ๒๕๕๗/๕๘ มีประมาณ ๓๐.๙๑๐ ล้านตัน เพิ่มขึ้นจากปีที่ผ่านมา (๓๐.๐๒๒ ล้านตัน) ร้อยละ ๒.๙๖ ปัจจุบันอยู่ในช่วงผลผลิตออกสู่ ตลาดมาก คาดว่าในช่วงเดือนเมษายน - มิถุนายน ๒๕๕๘ จะมีผลผลิตออกสู่ตลาดประมาณ ๒.๒๐๗ , ๐.๙๕๒ และ ๐.๕๙๖ ล้านตัน ตามลำดับ อย่างไรก็ตาม ผลจากมาตรการชะลอการขุดหัวมันฯ มีผลช่วยให้ ระดับราคาที่เกษตรกรขายได้เคลื่อนไหวไม่มากนัก โดยราคาหัวมันสดที่เกษตรกรขายได้ เชื้อแป้ง ๒๕% จ.นครราชสีมา (๒๐ มี.ค.๕๘) กก.ละ ๒.๒๐ - ๒.๒๕ บาท เท่ากับราคาเฉลี่ยในเดือนที่ผ่านมา แนวโน้มราคา คาดว่าจะเคลื่อนไหวไม่มากนัก

อนึ่ง ในฤดูการผลิตปี ๒๕๕๗/๕๘ รัฐมีมาตรการในการบริหารจัดการมันสำปะหลังโดย การชดเชยดอกเบี้ยเงินกู้ให้ผู้เกี่ยวข้องในระบบในอัตราร้อยละ ๓ เพื่อดำเนินการ ดังนี้

๑. การชะลอการขุดหัวมันออกจำหน่าย โดยชดเชยให้เกษตรกรที่กู้เงิน ธ.ก.ส. มา ใช้จ่ายในช่วงที่ยังไม่ขุดหัวมันออกจำหน่าย วงเงินกู้ไม่เกิน ๕๐,๐๐๐ บาท

๒. การเพิ่มสภาพคล่องให้ผู้ประกอบการ (รวมทั้งสหกรณ์การเกษตร วิสาหกิจ ชุมชน) ที่กู้เงินมาเพิ่มสภาพคล่องในการรับซื้อผลผลิตจากเกษตรกร วงเงินกู้รายเล็กไม่เกิน ๕ ล้านบาท ขนาด กลางวงเงินไม่เกิน ๑๐ ล้านบาท และขนาดใหญ่ไม่เกิน ๒๐ ล้านบาท

๓. การพัฒนาและเพิ่มประสิทธิภาพการเพาะปลูกในระบบน้ำหยดของเกษตรกรที่ ต้องการเพิ่มประสิทธิภาพในการเพาะปลูก วงเงินกู้รายละไม่เกิน ๒๓๐,๐๐๐ บาท

๔. การยกระดับมาตรฐานการแปรรูปมันสำปะหลังของผู้ประกอบการ ซึ่งรวมถึง สหกรณ์การเกษตร วิสาหกิจชุมชน ที่จะกู้เงินมาลงทุนจัดหาลานตาก เครื่องสีบ เครื่องอบ คลังเก็บและ

เครื่องจักรกลในการแปรรูป รวมทั้งค่าใช้จ่ายในการซ่อมบำรุง วงเงินกู้รายเล็กไม่เกิน ๕ ล้านบาท ขนาดกลาง วงเงินไม่เกิน ๑๐ ล้านบาท และขนาดใหญ่ไม่เกิน ๒๐ ล้านบาท

(๓) **ไถ่เนื้อ** กระทรวงเกษตรฯ ได้ประมาณการผลผลิตไถ่เนื้อใน ปี ๒๕๕๘ จะมีประมาณ ๑,๒๓๕ ล้านตัว เพิ่มขึ้นจาก ปี ๒๕๕๗ ร้อยละ ๒.๑๓ คิดเป็นซากบริโภคประมาณ ๑.๙๔๒ ล้านตัน คาดว่าจะใช้บริโภคภายในประเทศประมาณ ๑.๓๐ - ๑.๓๕ ล้านตัน และส่งออกประมาณ ๐.๖๒ ล้านตัน (เป้าหมายของคณะกรรมการบริหารสินค้าไถ่เนื้อและผลิตภัณฑ์) ปัจจุบันผลผลิตมีเพียงพอกับความต้องการใช้ ภาวะการค้าคล่องตัว ราคาโกโก้มีชีวิตหน้าโรงฆ่า (๒๐ มี.ค.๕๘) กก.ละ ๓๔ - ๓๖ บาท ต่ำกว่าราคาเฉลี่ยในเดือนที่ผ่านมา กก.ละ ๐.๕๐ บาท สำหรับการส่งออกเนื้อไถ่และผลิตภัณฑ์ในเดือนมกราคม ๒๕๕๘ ส่งออกได้ ๔๘,๑๑๐ ตัน มูลค่า ๖,๒๙๒ ล้านบาท อย่างไรก็ตาม ความต้องการบริโภคในช่วงปิดภาคเรียน (มี.ค. - พ.ค.๕๘) จะมีปริมาณลดลง ในขณะที่ผู้เลี้ยงไก่ไข่บางส่วนจะปลดแม่ไก่ไข่ยืนกรงออกจำนวนหนึ่งเพื่อลดปริมาณไข่ไก่ที่ออกสู่ตลาด หากทยอยนำเนื้อไก่ออกสู่ตลาดให้สอดคล้องกับความต้องการของตลาด คาดว่าจะมีผลกระทบต่อราคาไม่มากนัก แต่ถ้านำออกสู่ตลาดจะกระทบต่อราคาไถ่เนื้อที่เกษตรกรจะขายได้ในระยะต่อไปด้วย

(๔) **กุ้งขาวแวนนาไม** กระทรวงเกษตรฯ (กรมประมง ณ ๖.ค.๕๘) ประมาณการผลผลิตกุ้งโดยรวมใน ปี ๒๕๕๘ จะมีประมาณ ๐.๓๒๓ ล้านตัน เพิ่มขึ้นจาก ปี ๒๕๕๗ (๐.๒๓๙) ร้อยละ ๓๕.๐๙ จำแนกเป็นกุ้งขาวแวนนาไม ๐.๓๑๐ ล้านตัน (+๓๖.๗๘%) กุ้งกุลาดำ ๐.๐๑๓ ล้านตัน (+๔.๗๔%) ผลจากการแก้ไขปัญหาในระบบการผลิตที่เกิดขึ้นในช่วงปี ๒๕๕๖ ต่อปี ๒๕๕๗ ได้ระดับหนึ่ง อย่างไรก็ตาม กุ้งขาวที่ออกสู่ตลาดในช่วงนี้มีปริมาณไม่มากและมีขนาดเล็ก เนื่องจากสภาพอากาศร้อนทำให้น้ำมีความเค็มกว่าปกติ เป็นอุปสรรคต่อการเจริญเติบโต ต้องจับกุ้งบางส่วนออกจำหน่ายเพื่อลดความเสียหายที่จะเกิดขึ้น ปัจจุบันราคา กุ้งขาวแวนนาไมซื้อขาย ณ ตลาดกลางสมุทรสาคร (๒๐ มี.ค.๕๘ ขนาด ๖๐ ตัว/กก.) อยู่ที่ กก.ละ ๑๘๐ บาท ต่ำกว่าราคาเฉลี่ยในเดือนที่ผ่านมาเฉลี่ย กก.ละ ๑๐.๖๓ บาท แนวโน้มการผลิตในช่วงต่อไปหากสภาพอากาศยังร้อนต่อเนื่อง เกษตรกรจะจับกุ้งขนาดเล็กบางส่วนออกจำหน่ายเพื่อลดความเสี่ยงปัญหาในระบบการเลี้ยง ซึ่งจะมีผลให้ราคาอ่อนตัวลง สำหรับการส่งออก ปี ๒๕๕๘ ในเดือนมกราคม ส่งออกได้ ๐.๐๑๓ ล้านตัน มูลค่า ๔,๕๐๖ ล้านบาท

### ๓.๒ กลุ่มสินค้าที่ผลิตเพื่อบริโภคภายในประเทศ สถานการณ์สินค้าเกษตรที่สำคัญ ได้แก่

(๑) **ข้าวโพดเลี้ยงสัตว์** USDA ประมาณการผลผลิตโลก ปี ๒๕๕๗/๕๘ มีประมาณ ๙๘๙.๖๖๑ ล้านตัน ใกล้เคียงกับปีที่ผ่านมา (๙๘๙.๖๐๘ ล้านตัน) ส่วนผลผลิตของไทย กระทรวงเกษตรฯ คาดว่าจะมีประมาณ ๔.๘๐๕ ล้านตัน น้อยกว่าปีที่ผ่านมา (๔.๘๗๖ ล้านตัน) เล็กน้อย และน้อยกว่าความต้องการใช้ที่คาดว่าจะมีประมาณ ๕.๐ ล้านตัน ร้อยละ ๓.๙ ทั้งนี้ ผู้ประกอบการสามารถนำเข้าให้เพียงพอใช้ได้ตามกรอบความตกลง AFTA และ ACMECS ในช่วงเดือนกุมภาพันธ์ - สิงหาคม ปัจจุบันผลผลิตออกสู่ตลาดน้อยลงตามฤดูกาล สำหรับราคาที่เกษตรกรขายได้ในแหล่งผลิต (ณ ๒๐ มี.ค.๕๘) จ.เพชรบูรณ์ กก.ละ ๘.๘๐ บาท ต่ำกว่าราคาเฉลี่ยในเดือนที่ผ่านมา (กก.ละ ๘.๙๓ บาท) กก.ละ ๐.๑๓ บาท แนวโน้มราคายังเคลื่อนไหวอยู่ในเกณฑ์ดีเนื่องจากเข้าสู่ช่วงปลายฤดูการผลิตแล้ว

(๒) **ปาล์มน้ำมัน** ในปี ๒๕๕๘ (ณ มี.ค.๕๘) คาดว่าจะมีผลผลิตประมาณ ๑๒.๕๗๕ ล้านตัน ใกล้เคียงกับ ปี ๒๕๕๗ (๑๒.๕๐๓ ล้านตัน) คิดเป็นน้ำมันปาล์มดิบประมาณ ๒.๑๓๘ ล้านตัน สำหรับความต้องการใช้คาดว่าจะอยู่ในระดับ ๒.๒ - ๒.๖ ล้านตัน แบ่งเป็นน้ำมันบริโภค ๑.๐ - ๑.๑ ล้านตัน ผลิตไบโอดีเซล ๐.๘ - ๐.๙ ล้านตัน ส่งออกประมาณ ๐.๒ - ๐.๓ ล้านตัน และสำรองเป็นสต็อกในประเทศอีกประมาณ ๐.๒ - ๐.๓ ล้านตัน ปัจจุบันผลปาล์มออกสู่ตลาดเพิ่มมากขึ้นตามฤดูกาลแต่สัดส่วนน้ำมันยังอยู่ในระดับต่ำ ระดับสต็อกน้ำมันฯ ในระบบปรับตัวสูงขึ้น สำหรับในช่วงเดือนเมษายน - มิถุนายน ๒๕๕๘ กระทรวงเกษตรฯ คาดว่าจะมีผลปาล์มออกสู่ตลาดประมาณ ๑.๑๕๐ , ๑.๒๖๗ และ ๑.๓๑๕ ล้านตัน ตามลำดับ ปัจจุบันราคา

ผลปาล์มที่เกษตรกรขายได้อ่อนตัวลง โดยราคาผลปาล์ม (น้ำมัน ๑๗% ณ ๒๐ มี.ค.๕๘) เฉลี่ย กก.ละ ๔.๑๐ - ๔.๖๐ บาท ต่ำกว่าราคาเฉลี่ยในเดือนที่ผ่านมา กก.ละ ๑.๙๖ บาท ส่วนราคาน้ำมันปาล์มดิบ (กทม.) เฉลี่ย กก.ละ ๒๘.๐๐ - ๓๐.๐๐ บาท ต่ำกว่าเดือนที่ผ่านมา เฉลี่ย กก.ละ ๗.๓๙ บาท ราคามีแนวโน้มอ่อนตัวลงตามปริมาณที่จะออกสู่ตลาดมากในระยะต่อไป ในการนี้ คณะอนุกรรมการเพื่อบริหารจัดการปาล์มน้ำมันและน้ำมันปาล์มด้านการตลาด ได้พิจารณาแนวทางลดผลกระทบต่อบริษัทราคาในช่วงที่ผลปาล์มจะออกสู่ตลาดมากในระยะต่อไป โดยมีมติ (๒๐ มี.ค.๕๘) ให้กระทรวงพลังงานปรับเพิ่มการใช้ น้ำมันปาล์มในไบโอดีเซลจากจากไม่ต่ำกว่าร้อยละ ๓.๕ และไม่สูงกว่าร้อยละ ๗ เป็น ไม่ต่ำกว่าร้อยละ ๖ ไม่สูงกว่าร้อยละ ๗ โดยเริ่มใช้ตั้งแต่ ๑ เมษายน ๒๕๕๘ เป็นต้นไป

(๓) **มะพร้าว** คาดว่าผลผลิตในปี ๒๕๕๘ จะมีปริมาณใกล้เคียงกับ ปี ๒๕๕๗ ที่ระดับ ๑ ล้านตันเศษ ปริมาณมะพร้าวผลที่เกษตรกรเก็บเกี่ยวได้โดยรวมมีปริมาณลดลงมากเมื่อเทียบกับช่วงที่ผ่านมา เนื่องจากพื้นที่ปลูกลดลง ประกอบกับในช่วงปี ๒๕๕๕ - ๕๖ มีการระบาดของศัตรูพืชในสวนมะพร้าว ทำให้ผลผลิตไม่เพียงพอกับความต้องการ ปัจจุบันผลผลิตรุ่นใหม่ออกสู่ตลาดมากขึ้น แต่ยังไม่เพียงพอกับความต้องการ อย่างไรก็ตาม ผู้ประกอบการสามารถนำเข้ามาใช้ได้ในช่วงเดือนพฤศจิกายน ๒๕๕๗ - พฤษภาคม ๒๕๕๘ ตามกรอบ AFTA ราคามีแนวโน้มอ่อนตัวลงแต่ยังอยู่ในเกณฑ์ดี โดยราคาที่เกษตรกรขายได้ในสัปดาห์ที่ ๓ ของเดือนมีนาคม (๑๖ - ๒๐ มี.ค.๕๘) มะพร้าวผลแก่ (ผลใหญ่) เฉลี่ย ผลละ ๑๐.๑๑ บาท สูงกว่าราคาเฉลี่ยในเดือนที่ผ่านมา (๙.๘๗ บาท/ผล) เฉลี่ยผลละ ๐.๒๔ บาท และต่ำกว่าราคาในช่วงเดียวกันของปีที่ผ่านมา (มี.ค. ๕๗ ราคาเฉลี่ยผลละ ๑๕.๔๙ บาท) เฉลี่ยผลละ ๕.๓๘ บาท

(๔) **เมล็ดกาแฟ** USDA ประมาณการผลผลิตเมล็ดกาแฟของโลกปี ๒๕๕๗/๕๘ มีประมาณ ๘.๙๘๘ ล้านตัน น้อยกว่าปีที่ผ่านมา (๙.๑๕๑ ล้านตัน) ร้อยละ ๑.๗๘ ขณะที่การบริโภคจะมีประมาณ ๘.๘๕๗ ล้านตัน เพิ่มขึ้นจากปีที่ผ่านมาร้อยละ ๓.๖๕ ส่งผลให้สต็อกปลายฤดูจะเหลือประมาณ ๒.๐๙๐ ล้านตัน ต่ำกว่าสต็อกในปีที่ผ่านมา (๒.๔๐๗ ล้านตัน) ร้อยละ ๙.๐๒ สำหรับผลผลิตของไทยมีประมาณ ๒๙,๖๔๓ ตัน น้อยกว่าปีที่ผ่านมา (๓๘,๔๖๒ ตัน) ร้อยละ ๒๒.๙๓ ขณะที่ความต้องการคาดว่าจะมีประมาณ ๗๐,๐๐๐ - ๗๕,๐๐๐ ตัน ซึ่งต้องนำเข้าอีกกว่าเท่าตัวเพื่อให้เพียงพอใช้ในอุตสาหกรรมกาแฟสำเร็จรูป ปัจจุบันผลผลิตออกสู่ตลาดน้อยลงและจะสิ้นสุดฤดูกาลแล้ว สำหรับราคาของผู้ค้าท้องถิ่นรับซื้อ (สัปดาห์ที่ ๓ เดือนมี.ค.๕๘) กก.ละ ๗๔ - ๗๖ บาท ส่วนจุดรับซื้อของโรงงาน ราคา กก.ละ ๖๐.๕๐ - ๖๔.๕๐ บาท ราคาเมล็ดกาแฟโรบัสต้าซื้อขายล่วงหน้าตลาดลอนดอน ตันละ ๑,๗๙๕.๐๘ เหรียญ สรอ. หรือประมาณ กก.ละ ๕๙.๒๖ บาท ส่วนราคาส่งมอบเดือนกรกฎาคม ๒๕๕๘ ตันละ ๑,๘๔๒ เหรียญ สรอ. หรือประมาณ กก.ละ ๖๐.๕๔ บาท (อัตราแลกเปลี่ยนเงินเหรียญ สรอ. เฉลี่ย ๒๐ มี.ค. เท่ากับ ๓๒.๘๖๗๖ บาท)

(๕) **สุกรมีชีวิต** กระทรวงเกษตรฯ ประมาณการปริมาณสุกรขุนในภาพรวม ปี ๒๕๕๘ มีประมาณ ๑๓.๐๘๕ ล้านตัว มากกว่าปีที่ผ่านมา (๑๒.๘๒๓ ล้านตัว) ร้อยละ ๒.๐๕ และมากกว่าความต้องการที่คาดว่าจะมีประมาณ ๑๒.๔๘๐ ล้านตัว สำหรับผลผลิตส่วนเกินสามารถส่งออกต่างประเทศเพื่อนบ้านได้บางส่วน อย่างไรก็ตาม สภาพอากาศที่ร้อนขึ้นมากในช่วงนี้ทำให้สุกรเจริญเติบโตช้าและออกสู่ตลาดน้อยลง มีผลทำให้ราคาปรับตัวสูงขึ้นแต่ยังต่ำกว่าต้นทุนการผลิต (เฉลี่ยกก.ละ ๖๘.๓๘บาท) โดยราคาสุกรมีชีวิตภาคกลาง (ณ ๒๐ มี.ค.๕๘) อยู่ที่ กก.ละ ๖๔ - ๖๕ บาท สูงกว่าราคาเฉลี่ยในเดือนที่ผ่านมา (๖๒.๕๐ บาท/กก.) กก.ละ ๒ บาท - แนวโน้มผลผลิตที่ออกสู่ตลาดในระยะต่อไปจะยังมีปริมาณน้อยตามสภาพอากาศที่ยังร้อนต่อเนื่อง แต่คาดว่าปริมาณยังเพียงพอกับความต้องการที่ลดลงในช่วงปิดภาคเรียน ราคามีแนวโน้มทรงตัวหรืออาจปรับสูงขึ้นเล็กน้อย



(๖) **ไข่ไก่** กระทรวงเกษตรฯ คาดว่าในปี ๒๕๕๘ จะมีผลผลิตไข่ไก่ในระบบประมาณ ๑๑,๙๓๙ ล้านฟอง มากกว่าปีที่ผ่านมา (๑๑,๗๑๘ ล้านฟอง) ร้อยละ ๑.๘๙ และมากกว่าความต้องการบริโภคในประเทศที่คาดว่าจะมีประมาณ ๑๑,๗๐๐ - ๑๑,๘๐๐ ล้านฟอง ปัจจุบันผลผลิตมีมากกว่าความต้องการค่อนข้างมาก ประกอบกับอยู่ในช่วงปิดภาคเรียนยิ่งทำให้มีไข่ส่วนเกินในระบบมากอย่างต่อเนื่อง ส่งผลให้ระดับราคาไข่ไก่ที่เกษตรกรขายได้เคลื่อนไหวอยู่ในเกณฑ์ต่ำอย่างต่อเนื่อง ราคาไข่ไก่คละหน้าฟาร์ม (ณ ๒๐ มี.ค.๕๘) เฉลี่ยฟองละ ๒.๐๐ บาท ต่ำกว่าราคาเฉลี่ยในเดือนที่ผ่านมา (๒.๓๑ บาท/ฟอง) เฉลี่ยฟองละ ๐.๓๑ บาท และต่ำกว่าต้นทุนการผลิต ปี ๒๕๕๘ (เบื้องต้น ฟองละ ๒.๙๔ บาท) เฉลี่ยฟองละ ๐.๙๔ บาท

### (๗) **พืชผักและผลไม้**

**สับปะรด** กระทรวงเกษตรฯ คาดการณ์ผลผลิต ปี ๒๕๕๘ (ณ ธ.ค.๕๗) มีประมาณ ๑.๙๗๐ ล้านตัน มากกว่าปีที่ผ่านมา ๑.๙๔๒ ล้านตัน ร้อยละ ๑.๔๔ ปัจจุบันผลผลิตฤดูใหม่ออกสู่ตลาดมากขึ้น แต่ยังไม่เพียงพอกับความต้องการใช้ โดยในช่วงเดือนเมษายน - มิถุนายน ๒๕๕๘ คาดว่าจะมีผลผลิตออกสู่ตลาดประมาณ ๐.๒๒๑, ๐.๒๔๔ และ ๐.๑๘๗ ล้านตัน ตามลำดับ สำหรับราคาเฉลี่ยที่เกษตรกรขายได้ สัปดาห์ที่ ๓ เดือนมีนาคม (๑๖ - ๒๐ มี.ค.๕๘) เฉลี่ย กก.ละ ๙.๗๖ บาท สูงกว่าราคาเฉลี่ยของเดือนที่ผ่านมา (๙.๓๕ บาท/กก.) เฉลี่ย กก.ละ ๐.๔๑ บาท และสูงกว่าช่วงเดียวกันของปีก่อน (กก.ละ ๗.๓๔ บาท) เฉลี่ย กก.ละ ๒.๔๒ บาท ราคามีแนวโน้มอ่อนตัวลงแต่ยังคงเคลื่อนไหวอยู่ในเกณฑ์สูง ทั้งนี้เนื่องจากในช่วงที่ผ่านมาเกษตรกรปรับลดพื้นที่ปลูกสับปะรดไปปลูกยางพาราแทน สำหรับการส่งออกผลิตภัณฑ์สับปะรด ปี ๒๕๕๘ เดือนมกราคม มีปริมาณ ๐.๐๔๘ ล้านตัน มูลค่า ๒,๐๑๗ ล้านบาท

**มะนาว** ผลผลิตตามฤดูกาลออกสู่ตลาดน้อย แต่มีผลผลิตนอกฤดูมาทดแทนบางส่วน ปัจจุบันราคาที่เกษตรกรขายได้ในแหล่งผลิตสำคัญ จ.เพชรบุรี (ต่อ ๑๐๐ ผล) ขนาดคละเล็ก ๓๘๐ - ๔๘๐ บาท คละกลาง ๔๕๐ - ๕๕๐ บาท และคละใหญ่ ๖๐๐ - ๗๐๐ บาท ราคายังมีแนวโน้มเคลื่อนไหวอยู่ในเกณฑ์สูงจนกว่าผลผลิตตามฤดูกาลจะออกสู่ตลาดอีกครั้งในช่วงเดือนพฤษภาคม เป็นต้นไป

**หอมแดง หอมหัวใหญ่และกระเทียม** เกษตรกรเก็บเกี่ยวผลผลิตออกสู่ตลาดลดลงตามฤดูกาลและจะเริ่มทยอยนำผลผลิตที่เก็บไว้รอรอบราคาบางส่วนออกสู่ตลาด สำหรับราคาที่เกษตรกรขายได้ (สัปดาห์ที่ ๓ เดือนมี.ค.๕๘) หอมแดงศรีสะเกษ สดคละ กก.ละ ๕ - ๗ บาท หอมแดงแห้งใหญ่ (ปิ้ง) กก.ละ ๗ - ๘ บาท และหอมแดงแห้งใหญ่ (มัดจุก) กก.ละ ๑๒ - ๑๓ บาท ส่วนหอมแดงภาคเหนือ สดคละ กก.ละ ๔ - ๘ บาท และหอมแดงคละ กก.ละ ๗ - ๑๒ บาท กระเทียม สดคละ กก.ละ ๙.๖๔ บาท กระเทียมแห้งคละ กก.ละ ๖๑.๙๒ บาท หอมหัวใหญ่ เกรดคละ กก.ละ ๖.๕๐ บาท แนวโน้มราคาคาดว่าจะเคลื่อนไหวไม่มากนัก

**ผลไม้** (ลิ้นจี่ เงาะ ทุเรียน มังคุด ลองกอง) กระทรวงเกษตรฯ คาดการณ์เบื้องต้น ณ เดือนธันวาคม ๒๕๕๗ ว่าใน ปี ๒๕๕๘ จะมีผลผลิตรวมประมาณ ๑,๕๖๐,๑๘๗ ตัน มากกว่าปีที่ผ่านมาร้อยละ ๕.๐๓ จำแนกเป็น ลิ้นจี่ ๕๗,๘๘๒ ตัน ทุเรียน ๖๗๗,๖๙๓ ตัน เงาะ ๓๓๘,๘๑๘ ตัน มังคุด ๓๐๘,๔๗๑ ตัน และลองกอง ๑๗๗,๓๒๓ ตัน โดยจะเป็นผลผลิตของภาคตะวันออก ประมาณ ๘๕๔,๓๔๔ ตัน มากกว่าปีที่ผ่านมาร้อยละ ๗.๕๑ จำแนกเป็น ลิ้นจี่ (ภาคกลาง) ๕,๐๗๑ ตัน ทุเรียน ๓๘๔,๓๑๗ ตัน เงาะ ๒๔๓,๖๘๓ ตัน มังคุด ๑๖๔,๔๓๗ ตัน และลองกอง ๕๖,๘๓๖ ตัน อย่างไรก็ตาม ผลจากสภาพอากาศที่แปรปรวนและแห้งแล้งในช่วงไตรมาสแรกจะมีผลทำให้ปริมาณผลผลิตที่จะเก็บเกี่ยวออกสู่ตลาดได้จริงจะม้น้อยกว่าที่คาดการณ์ไว้มากและมีปัญหาด้านคุณภาพ สำหรับผลผลิตตามฤดูกาลของภาคตะวันออกจะเริ่มเก็บเกี่ยวออกสู่ตลาดได้ตั้งแต่เดือนเมษายน เป็นต้นไป

### ๓.๓ กลุ่มสินค้าที่ต้องนำเข้า สถานการณ์สินค้าที่สำคัญมีดังนี้

(๑) **ถั่วเหลือง** USDA ประมาณการผลผลิตโลก ปี ๒๕๕๗/๕๘ มีประมาณ ๓๑๕.๐๖ ล้านตัน มากกว่าปีที่ผ่านมา (๒๘๓.๗๔ ล้านตัน) ประมาณ ๓๑.๓๒ ล้านตัน หรือเพิ่มขึ้น ร้อยละ ๑๑.๐๔ มีผลทำให้ราคาเมล็ดถั่วเหลืองและผลิตภัณฑ์ในตลาดโลกเคลื่อนไหวอยู่ในเกณฑ์ต่ำกว่าปีที่ผ่านมา ส่วนผลผลิตของไทย กระทรวงเกษตรฯ คาดว่าจะมีประมาณ ๐.๐๕๒ ล้านตัน น้อยกว่าปีที่ผ่านมาร้อยละ ๑.๙๐ แบ่งเป็น ถั่วเหลืองฤดูฝนประมาณ ๐.๐๑๙ ล้านตัน และถั่วเหลืองฤดูแล้งประมาณ ๐.๐๓๓ ล้านตัน ซึ่งไม่เพียงพอกับความต้องการใช้ที่คาดว่าจะมีประมาณ ๒.๑๔ ล้านตัน ต้องนำเข้าให้เพียงพอใช้อีกประมาณ ๒ ล้านตันเศษ สำหรับราคาเมล็ดถั่วเหลืองขายส่งตลาด กทม. เกรดสกัดน้ำมัน (ณ ๒๐ มี.ค.๕๘) กก.ละ ๑๖.๐๐ - ๑๖.๕๐ บาท ต่ำกว่าราคาเฉลี่ยในเดือนที่ผ่านมา กก.ละ ๐.๒๕ บาท ซึ่งราคานี้เท่ากับราคาที่ภาครัฐกำหนดให้โรงงานสกัดน้ำมันช่วยรับซื้อผลผลิตภายในประเทศ ตามมาตรการนำเข้าเมล็ดถั่วเหลือง กก.ละ ๑๖.๒๕ บาท ณ ตลาดกทม. แนวโน้มราคาจะเคลื่อนไหวไม่มากนักเนื่องจากราคาในตลาดโลกอยู่ในระดับต่ำ

(๒) **กากถั่วเหลือง** USDA ประมาณการผลผลิตโลก ปี ๒๕๕๗/๕๘ มีประมาณ ๒๐๐.๘๒ ล้านตัน มากกว่าปีที่ผ่านมา (๑๘๙.๓๔ ล้านตัน) ประมาณ ๑๑.๔๘ ล้านตัน หรือเพิ่มขึ้น ร้อยละ ๖.๐๖ ส่วนผลผลิตของไทยคาดว่าจะมี ประมาณ ๐.๙๑๔ ล้านตัน แบ่งเป็นกากถั่วฯ ที่ผลิตจากเมล็ดถั่วเหลืองที่ปลูกในประเทศ ๐.๐๑๔ ล้านตัน และผลิตจากเมล็ดถั่วเหลืองนำเข้า ๐.๙๐๐ ล้านตัน ในขณะที่ความต้องการใช้คาดว่าจะมีประมาณ ๓.๙๐๐ ล้านตัน จะต้องนำเข้าให้พอใช้อีกประมาณ ๓.๐ ล้านตัน ปัจจุบัน (ณ ๒๐ มี.ค.๕๘) ราคาขายส่งกากถั่วฯ ที่ผลิตจากเมล็ดในประเทศ กก.ละ ๑๘.๓๐ - ๑๘.๔๐ บาท ทรงตัวเท่าเดือนที่ผ่านมา ส่วนกากที่ผลิตจากเมล็ดนำเข้า กก.ละ ๑๖.๓๐ - ๑๖.๔๐ บาท ต่ำกว่าราคาเฉลี่ยในเดือนที่ผ่านมา กก.ละ ๑.๑๒ บาท ซึ่งคาดว่าราคากากจากเมล็ดนำเข้ามีแนวโน้มจะอ่อนตัวลงอีก เนื่องจากปริมาณกากถั่วฯ ของโลกที่เพิ่มขึ้นตามปริมาณผลผลิตเมล็ดถั่วเหลืองที่เพิ่มขึ้นที่คาดว่าจะมีมากกว่าความต้องการใช้ในการเลี้ยงสัตว์ที่เพิ่มขึ้น

(๓) **ปลาป่น** คาดว่าผลผลิตในปี ๒๕๕๘ จะมีประมาณ ๐.๕๐ ล้านตัน ใกล้เคียงกับปี ๒๕๕๗ แต่ยังคงมากกว่าความต้องการใช้ในประเทศที่คาดว่าจะมีประมาณ ๐.๔๑ ล้านตัน ปัจจุบันผลจากสภาพอากาศแปรปรวนทำให้วัตถุดิบในการผลิตยังมีน้อย ขณะที่ความต้องการใช้ยังคงมีอย่างต่อเนื่อง ราคายังมีแนวโน้มเคลื่อนไหวอยู่ในเกณฑ์สูง ปัจจุบัน (ณ ๒๐ มี.ค.๕๘) ราคาปลาป่นโปรตีน ๖๐% ลงมา กลิ่นเบอร์ ๒ เฉลี่ย กก.ละ ๓๖.๗๐ บาท สูงกว่าราคาเฉลี่ยในเดือนที่ผ่านมา กก.ละ ๑.๐๕ บาท

๔. มาตรการแก้ไขปัญหา/การช่วยเหลือผ่านกองทุนรวมเพื่อช่วยเหลือเกษตรกร (การประชุม คชก. ครั้งล่าสุด ณ ๒๐ ก.พ.๕๘)

ในปีงบประมาณ พ.ศ. ๒๕๕๗ คชก. ได้อนุมัติเงินกองทุนรวมฯ เพื่อดำเนินการช่วยเหลือสินค้าเกษตรด้านการตลาดไปแล้ว ๔ โครงการ รวมเป็นเงิน ๔๖๑.๔๒๗ ล้านบาท โดยมีการอนุมัติรายโครงการ ดังนี้

- โครงการช่วยเหลือสินค้าเกษตรที่มีปัญหาเร่งด่วน วงเงิน ๓๐๐ ล้านบาท
- แผนป้องกันและแก้ไขปัญหาผลไม้ภาคตะวันออก ปี ๒๕๕๗ วงเงิน ๕๐.๙๒๗ ล้านบาท
- แผนป้องกันและแก้ไขปัญหาลำไย ปี ๒๕๕๗ วงเงิน ๗๓ ล้านบาท
- แผนป้องกันและแก้ไขปัญหาผลไม้ภาคใต้ ปี ๒๕๕๗ วงเงิน ๓๗.๕๐๐ ล้านบาท

## วงเงินช่วยเหลือด้านการตลาดสินค้าเกษตร

หน่วย : ล้านบาท

สินค้า	ปี 2552	ปี 2553	ปี 2554	ปี 2555	ปี 2556	ปี 2557	ปี 2558
1 ข้าว	1,882.778	1,421.838	295.430				
2 ข้าวโพดเลี้ยงสัตว์	126.250	2.000					
3 มันสำปะหลัง	416.284	9.768		2.200			
4 ปาล์มน้ำมัน	48.978				2,792.596		
5 มะพร้าว				66.87			
6 กาแฟ							
7 หอมแดง		82.400		1,589.500			
8 กระเทียม				756.000			
9 หอมหัวใหญ่							
10 ลูกเดือย							
11 ไข่ไก่						132.412	
12 ไข่เนื้อ							
13 สุกกร				15.296	61.800		
14 ปลาโอ							
15 ปลาเบ็ด							
16 กุ้งกุลาดำ							
17 กุ้งขาว, กุ้งก้ามกราม	903.000	896.632		562.38			
18 เกล็ดทะเล		1.266		1.323			
19 ปอ							
20 ผลไม้	375.658	387.390	ตะวันออก 140.335	ตะวันออก 137.841 ภาคใต้ 114.430	ตะวันออก 137.1365 ภาคใต้ 136.4345	ตะวันออก 50.927 ภาคใต้ 37.500	
21 สับปะรด				22.725			
22 ทูเรียน							
23 ลิ้นจี่	46.110	56.660	26.880	44.852	20.177		
24 ลำไย	610.700	266.680	119.577	144.465	169.1315	73.000	
25 เงาะ							
26 มังคุด							
27 เงาะ มังคุด ทูเรียน							
28 ลองกอง							
29 มะละกอ							
30 มะนาว							
31 พริก							
32 อ้อยและน้ำตาลทราย							
33 น้ำมันดิบ							
34 อื่นๆ (เร่งด่วน)			100.000	200.000		300.000	
35 เครื่องอุปโภค							
36 เตาอบลำไย							
37 มาตรฐานลำไย							
38 พัฒนาคุณภาพมันฯ							
39 เพิ่มศักยภาพฯ ผู้เลี้ยง ไก่ไข่และสุกร			51.500				
40 โคนเนื้อ							
รวมทั้งสิ้น	4,409.758	3,124.634	733.722	3,657.881	3,449.688	461.427	-

ปีงบประมาณ 2555 ใช้เงินเร่งด่วนช่วยเหลือหอมหัวใหญ่ 33.2175 ลบ. ถั่วเขียว 10.3 ลบ. และพริก 10.3 ลบ.

ปีงบประมาณ 2556 ใช้เงินเร่งด่วนช่วยเหลือหอมแดง (ฤดูแล้ง) จ.เชียงใหม่ 22.66 ลบ.

กองส่งเสริมการค้าสินค้าเกษตร 1

มีนาคม 2558

ราคาเฉลี่ยสินค้าเกษตรสำคัญที่เกษตรกรขายได้ ปี 2553 - 2558

F: ราคา F: ราคาเฉลี่ยจัดกลุ่ม 50 D:AO 9

ปี	สินค้า	ราคาเฉลี่ย																
		ปี 2553			ปี 2554			ปี 2555			ปี 2556			ปี 2557			ปี 2558	
		เฉลี่ย	สูงสุด	ต่ำสุด	เฉลี่ย	สูงสุด	ต่ำสุด	เฉลี่ย	สูงสุด	ต่ำสุด	เฉลี่ย	สูงสุด	ต่ำสุด	เฉลี่ย	สูงสุด	ต่ำสุด	ก.พ.	(20 มี.ค.58)
1	กลุ่มสินค้าผลิตเพื่อการส่งออก																	
	ข้าวเปลือกนาปรัง (บาท/ตัน)	8,127	8,793 มี.ค.	7,641 เม.ย.	8,825	10,150 ต.ค.	7,800 มี.ค.	10,561	11,125 มิ.ย.	9,476 มี.ค.	10,231	10,525 มิ.ย.	9,390 ก.ย.	7,564	8,098 ต.ค.	7,199 มิ.ย.	8,000	7,800-8,000
	ข้าวเปลือกนาปี (บาท/ตัน)	9,321	9,931 ม.ค.	8,800 พ.ย.	9,221	10,331 พ.ย.	8,358 มี.ค.	10,339	10,956 ธ.ค.	9,476 มี.ค.	9,677	10,728 ก.พ.	8,359 ธ.ค.	8,171	9,143 ต.ค.	7,889 มี.ค.	-	-
	ข้าวเปลือกหอมมะลิ (บาท/ตัน)	14,015	14,984 ม.ค.	12,983 มิ.ย.	13,962	15,401 พ.ย.	12,831 มี.ค.	15,266	15,432 ต.ค.	15,153 พ.ค.	15,507	15,921 มี.ค.	14,105 ธ.ค.	14,135	14,973 ต.ค.	12,626 พ.ย.	13,347	12,500-13,750
	ข้าวเปลือกเหนียว (บาท/ตัน)	14,047	19,824 ต.ค.	11,773 มี.ค.	15,193	16,117 มิ.ย.	13,104 พ.ย.	13,233	13,817 ม.ค.	12,145 พ.ย.	13,585	14,480 ก.ย.	12,333 ธ.ค.	12,264	13,519 ก.ค.-ธ.ค.	9,190 พ.ย.	12,443	11,750-12,200
2 <sup>1/</sup>	หัวมันสำปะหลัง สดคละ (บาท/กก.)	2.06	2.95 ส.ค.	1.24 ต.ค.	2.48	2.96 ก.พ.	1.92 ก.ย.	2.00	2.45 ธ.ค.	1.69 ต.ค.	2.15	2.25 เม.ย.	2.01 ม.ค.	2.07	2.26 ก.พ.	1.83 ก.ค.	2.15	2.17
3	ยางพารา แผ่นดิบชั้น 3 (บาท/กก.)	102.70	126.11 ธ.ค.	89.21 ม.ค.	124.16	170.75 ก.พ.	85.91 พ.ย.	89.97	107.45 ก.พ.	76.00 พ.ย.	74.99	84.01 ม.ค.	69.05 ธ.ค.	55.42	65.17 ม.ค.	43.02 ธ.ค.	46.90	45.14
4	ไก่เนื้อ หน้าโรงฆ่า (บาท/กก.)	40.11	46.72 พ.ค.	34.65 ต.ค.	45.02	55.33 พ.ค.	39.50 ต.ค.-ธ.ค.	35.65	42.28 ธ.ค.	26.29 มี.ค.	41.84	46.86 ธ.ค.	36.13 ก.พ.	41.37	44.00 ม.ค.-ก.พ.	39.00 พ.ย.-ธ.ค.	35.50	34.00-36.00
5	กุ้งกุลาดำ ขนาด 50 ตัว/กก. (บาท/กก.)	-	-	-	-	-	-	-	-	-	-	-	-	-	-	-	-	-
6	สับปะรด โรงงานรับซื้อ (บาท/กก.)	5.58	6.21 ส.ค.	4.38 ม.ค.	4.93	6.39 มี.ค.	3.17 พ.ย.	3.48	4.61 ก.ย.	2.59 เม.ย.	4.56	5.68 ธ.ค.	2.96 ม.ค.	6.86	8.49 ธ.ค.	5.62 มิ.ย.	9.25	9.76

	สินค้า	ราคาเฉลี่ย																
		ปี 2553			ปี 2554			ปี 2555			ปี 2556			ปี 2557			ปี 2558	
		เฉลี่ย	สูงสุด	ต่ำสุด	เฉลี่ย	สูงสุด	ต่ำสุด	เฉลี่ย	สูงสุด	ต่ำสุด	เฉลี่ย	สูงสุด	ต่ำสุด	เฉลี่ย	สูงสุด	ต่ำสุด	ก.พ.	(20 มี.ค.58)
	<b>กลุ่มสินค้าผลิตเพื่อบริโภคภายในประเทศ</b>																	
7 <sup>2/</sup>	ข้าวโพดเลี้ยงสัตว์ (ความชื้นไม่เกิน 14%) (บาท/กก.)	7.97	8.74 ก.ค.	6.93 ม.ค.	8.14	8.87 เม.ย.	7.22 ส.ค.	8.84	9.95 ส.ค.	7.76 ต.ค.	7.89	8.99 มี.ค.	6.23 ธ.ค.	7.10	8.31 ก.ค.	6.01 ธ.ค.	8.75	8.22
8	กาแฟ (บาท/กก.)	54.73	61.12 ก.พ.	50.00 พ.ย.	67.00	76.87 ก.พ.	59.00 พ.ย.	68.22	71.19 ก.พ.	65.00 พ.ย.	70.78	77.01 มี.ค.	60.00 ธ.ค.	64.94	66.50 มี.ค.	60.00 ธ.ค.	71.36	74.00-75.00
9	ปาล์มทะลาย คุณภาพเปอร์เซ็นต์น้ำมันสูง (บาท/กก.)	4.83	7.40 ธ.ค.	3.63 เม.ย.	6.02	9.27 ม.ค.	4.38 ต.ค.	5.38	6.23 เม.ย.	4.21 พ.ย.	4.16	5.53 ธ.ค.	3.43 เม.ย.	5.00	6.09 ก.พ.	3.91 เม.ย.	6.31	4.10-4.60
10	มะพร้าว ผลใหญ่แห้งทั้งเปลือก (บาท/ผล)	6.49	11.90 ธ.ค.	5.22 ม.ค.	13.28	14.73 มี.ค.	12.07 ก.ย.	6.25	12.83 ม.ค.	3.15 ส.ค.	8.49	15.50 ธ.ค.	4.63 ม.ค.	11.67	15.49 มี.ค.	7.54 ก.ย.	17.95	20.00-22.00
11 <sup>3</sup>	หอมหัวใหญ่ เบอร์ 1 (บาท/กก.)	-	-	-	-	-	-	-	-	-	9.39	12.26 ม.ค.	8.16 มี.ค.	9.78	11.96 ม.ค.	8.14 ก.พ.	5.75	7.00-7.70
12	หอมแดง แห้งใหญ่คละ (บาท/กก.)	-	-	-	-	-	-	-	-	-	23.30	43.52 ธ.ค.	19.04 ก.พ.	16.87	27.68 ม.ค.	8.95 พ.ค.	-	จ.เชียงใหม่ 8.00-12.00
13	กระเทียม แห้งใหญ่คละ (บาท/กก.)	-	-	-	-	-	-	-	-	-	-	-	-	-	-	-	-	จ.เชียงใหม่ 30.00-35.00
14	สุกร ขายส่ง ตลาดกทม. (บาท/กก.)	58.34	61.50 มี.ค.-มิ.ย.	52.25 ธ.ค.	65.28	79.86 ส.ค.	53.25 ม.ค.	55.59	62.15 เม.ย.	49.55 ต.ค.	67.00	73.40 ส.ค.	60.93 มี.ค.	75.17	82.40 มิ.ย.	66.10 พ.ย.	62.50	64.00-65.00
15	ไข่ไก่สด คละ (บาท/ฟอง)	2.55	2.79 ก.ค.	2.08 ม.ค.	2.89	3.19 พ.ย.	2.52 ธ.ค.	2.39	2.67 มิ.ย.	2.14 ม.ค.	3.02	3.49 ก.ย.	2.69 ม.ค.	2.88	3.28 ส.ค.	2.31 ธ.ค.	2.46	2.10-2.20
16	เกลือทะเล (บาท/ตัน)	977	1,303 ก.พ.	807 มิ.ย.	1,650	2,144 ธ.ค.	822.00 ก.พ.	1,765	1,908 มิ.ย.	1,442 ก.พ.	1,691	1,792 ม.ค.	1,569 มิ.ย.	1,444	1,693 ม.ค.	1,195 มิ.ย.	1,398	-

	สินค้า	ราคาเฉลี่ย																
		ปี 2553			ปี 2554			ปี 2555			ปี 2556			ปี 2557			ปี 2558	
		เฉลี่ย	สูงสุด	ต่ำสุด	เฉลี่ย	สูงสุด	ต่ำสุด	เฉลี่ย	สูงสุด	ต่ำสุด	เฉลี่ย	สูงสุด	ต่ำสุด	เฉลี่ย	สูงสุด	ต่ำสุด	ก.พ.	(20 มี.ค.58)
17	กลุ่มสินค้าที่ต้องนำเข้า ถั่วเหลือง ชนิดดลละ (บาท/กก.)	14.42	15.00	13.65	14.85	15.96	13.76	16.79	19.85	14.21	18.33	19.60	17.52	14.36	20.00	13.85	-	16.00-16.50
			ม.ค.	มี.ค.		พ.ย.	พ.ค.		พ.ย.	มี.ค.		พ.ค.	พ.ย.		พ.ค.	ธ.ค.		
18	กากถั่วเหลือง ผลิตจากเมล็ดในประเทศ ขายส่ง กทม. (บาท/กก.)	16.30	17.55	15.05	14.33	15.40	13.43	18.66	21.98	13.43	19.84	20.61	19.33	19.99	20.45	19.18	18.35	18.30-18.40
			ก.พ.-พ.ค.	ส.ค.-ก.ย.		ม.ค.-พ.ค.	ก.ค.-ธ.ค.		ก.ย.-ต.ค.	ม.ค.		เม.ย.	ส.ค.-ธ.ค.		เม.ย.-ส.ค.	ก.พ.		
19	ปลาป่น โปรตีน 60 % ขึ้นไป กลิ่นเบา ตลาด กทม. (บาท/กก.)	30.69	34.81	25.35	30.73	37.93	25.10	33.13	38.85	27.68	32.96	35.78	27.37	33.55	40.38	26.74	44.70	45.70
			มี.ค.	พ.ย.		มี.ค.	ม.ค.		ก.ย.	ม.ค.		ม.ค.	ธ.ค.		ธ.ค.	ม.ค.		

## หมายเหตุ

<sup>1/</sup> ปีการผลิต เริ่มตั้งแต่ ต.ค. - ก.ย.

<sup>2/</sup> ปีการผลิต เริ่มตั้งแต่ ก.ค. - มิ.ย.

<sup>3/</sup> ปีการผลิต เริ่มตั้งแต่ พ.ย. - เม.ย.

\* ตลาดปิดทำการในช่วงเทศกาลตรุษจีน

## ข้าว

## ๑. การผลิตและความต้องการใช้

	๒๕๕๓/๕๔	๒๕๕๔/๕๕	๒๕๕๕/๕๖	๒๕๕๖/๕๗	๒๕๕๗/๕๘ (พยากรณ์*)
ผลผลิตข้าว(ล้านตันข้าวเปลือก)					
โลก	๖๘๑.๙๗๔	๗๐๗.๔๕๕	๗๑๔.๕๓๙	๗๒๑.๓๕๐	๗๒๘.๓๖๐*
ไทย	๓๕.๗๐๓	๓๘.๑๐๒	๓๘.๐๐๐	๓๗.๑๗๖	๓๓.๘๐๘
- นาปี	๒๕.๔๔๒	๒๕.๘๖๗	๒๗.๒๓๔	๒๗.๐๙๐	๒๗.๑๐๖
- นาปรัง	๑๐.๒๖๑	๑๒.๒๓๕	๑๐.๗๖๖	๑๐.๐๘๖	๖.๗๐๒*
ความต้องการ (สศก.)	๑๓.๙๐๓	๑๕.๑๖๑	๑๕.๒๑๗	๑๕.๒๐๐	๑๕.๒๐๐
ส่งออก (มค.-ธค.) (ล้านตันข้าวสาร) (เป็นปีปฏิทิน)	๑๐.๗๑๒	๖.๗๓๔	๖.๖๑๓	๑๐.๙๖๙	๑๐.๐๐*
มูลค่าส่งออก (ล้านบาท)	๑๙๓,๘๔๓	๑๔๒,๙๗๖	๑๓๓,๘๕๑	๑๗๔,๘๕๕	-
ปริมาณคงเหลือ	-	-	-	-	-
* ข้อมูลพยากรณ์ของกระทรวงเกษตรสหรัฐฯ (USDA)					
ราคา (บาท/ตัน) (พย.- ตค.)					(พย.-กพ.)
- ข้าวเปลือกเจ้าหอมมะลิ	๑๓,๗๐๒	๑๕,๒๘๙	๑๕,๖๐๓	๑๔,๔๑๑	๑๓,๒๙๕
- ข้าวเปลือกเจ้านาปี ๕%	๘,๖๒๙	๑๐,๑๑๙	๑๐,๓๗๓	๘,๓๖๗	๗,๙๕๔
- ข้าวเปลือกเจ้าเหนียว	๑๕,๔๘๗	๑๓,๔๐๓	๑๓,๕๔๕	๑๒,๖๔๑	๑๑,๒๖๖
- ข้าวเปลือกเจ้านาปรัง (มค.-ธค.)	๘,๑๒๗	๘,๘๒๕	๑๐,๕๖๑	๑๐,๒๓๑	๘,๐๓๘
ต้นทุนการผลิต (บาท/ตัน)					
ข้าวเปลือกหอมมะลิ	๑๐,๗๙๑	๑๑,๗๒๕	๑๒,๔๘๑	๑๓,๒๘๒	๑๓,๐๗๒
ข้าวเปลือกเจ้านาปี	๗,๕๓๔	๙,๐๖๗	๙,๓๐๗	๘,๙๓๔	๙,๐๙๘
ข้าวเปลือกเหนียว	๙,๑๘๑	๑๐,๖๒๔	๑๐,๗๗๗	๑๑,๐๕๔	๑๑,๑๔๓
ข้าวเปลือกนาปรัง	๗,๙๙๓	๗,๗๗๖	๘,๒๓๐	๘,๗๐๙	๙,๒๓๘

๒. สถานการณ์การผลิต กระทรวงเกษตรและสหกรณ์พยากรณ์การผลิตข้าวเปลือกนาปี ปี ๒๕๕๗/๕๘ ดังนี้  
พื้นที่เพาะปลูก ผลผลิตข้าวเปลือกนาปี ปี ๒๕๕๗/๕๘

ภาค	พื้นที่เพาะปลูก (ล้านไร่)			ผลผลิต (ล้านตัน)		
	๒๕๕๖/๕๗	๒๕๕๗/๕๘	Δ %	๒๕๕๖/๕๗	๒๕๕๗/๕๘	Δ %
รวมทั้งประเทศ	๖๒.๐๘๐	๖๑.๗๔๐	-๐.๕๕	๒๗.๐๙๐	๒๗.๑๐๖	๐.๐๖
เหนือ	๑๔.๙๙๗	๑๔.๕๕๕	-๒.๙๕	๘.๖๖๕	๘.๖๒๔	-๐.๔๗
ตะวันออกเฉียงเหนือ	๓๙.๔๓๒	๓๖.๘๘๖	-๖.๔๖	๑๓.๑๘๖	๑๒.๒๙๖	-๖.๗๕
กลาง	๙.๖๐๕	๙.๓๖๖	-๒.๔๙	๕.๗๒๙	๕.๗๖๒	๐.๕๘
ใต้	๐.๙๖๕	๐.๙๓๒	-๓.๔๒	๐.๔๔๒	๐.๔๒๓	-๔.๓๐

ที่มา : สำนักงานเศรษฐกิจการเกษตร ณ เดือนธันวาคม ๒๕๕๗

กระทรวงเกษตรและสหกรณ์พยากรณ์ เดือนธันวาคม ๒๕๕๗ ข้าวเปลือกนาปี ปีการเพาะปลูก ๒๕๕๗/๕๘ จะมีเนื้อที่เพาะปลูก ประมาณ ๖๑.๗๔๐ ล้านไร่ ลดลงจากปี ๒๕๕๖/๕๗ ที่มีเนื้อที่เพาะปลูก ๖๒.๐๘๐ ล้านไร่ ลดลง ๐.๓๔๐ ล้านไร่ หรือร้อยละ ๐.๕๕ ผลผลิตมีประมาณ ๒๗.๑๐๖ ล้านตันข้าวเปลือก เพิ่มขึ้นจากปี ๒๕๕๖/๕๗ ที่มีผลผลิต ๒๗.๐๘๐ ล้านตันข้าวเปลือก เพิ่มขึ้น ๐.๐๒๖ ล้านตันหรือร้อยละ ๐.๐๖ โดยผลผลิตเฉลี่ยไร่ละ ๔๓๙ ก.ก. เพิ่มขึ้นจากปีก่อนที่เฉลี่ยไร่ละ ๔๓๖ ก.ก. เพิ่มขึ้น ๓ ก.ก./ไร่ หรือร้อยละ ๐.๖๘ สำหรับข้าวเปลือกนาปรัง ปี ๒๕๕๘ จะมีเนื้อที่เพาะปลูกประมาณ ๑๐.๗๐๙ ล้านไร่ ลดลงจากปี ๒๕๕๗ ที่มีเนื้อที่เพาะปลูก ๑๕.๖๑๑ ล้านไร่ ลดลง ๔.๙๐๒ ล้านไร่หรือร้อยละ ๓๑.๔๐ ผลผลิตมีประมาณ ๖.๗๐๒ ล้านตัน ลดลงจากปี ๒๕๕๗ ที่มีผลผลิต ๑๐.๐๘๗ ล้านตัน ลดลง ๓.๓๘๕ ล้านตัน หรือร้อยละ ๓๓.๕๖ ผลผลิตจะออกสู่ตลาดมากในเดือนมีนาคม - พฤษภาคม ๒๕๕๘ ประมาณ ๕.๓๘๘ ล้านตันข้าวเปลือก หรือร้อยละ ๘๐.๓๙

**๓. ภาวะและราคาข้าว**

ในช่วงเดือนกุมภาพันธ์ ๒๕๕๘ เมื่อเทียบกับปีที่ผ่านมา ราคามีความเคลื่อนไหวตามภาวะตลาด ดังนี้ ข้าวเปลือกหอมมะลิ (ชนิดสีได้ตันข้าว ๓๖ กรัม) ราคาข้าวเพิ่มขึ้นจากตันละ ๑๓,๑๘๗ บาท เป็นต้นละ ๑๓,๒๙๕ บาท และข้าวเปลือกเหนียว ๑๐% เมล็ดยาว ราคาเพิ่มขึ้นจากตันละ ๑๐,๙๑๐ บาท เป็นต้นละ ๑๑,๒๖๖ บาท ข้าวเปลือกเจ้า ๕% ราคาเพิ่มขึ้นจากตันละ ๗,๙๓๘ บาท เป็นต้นละ ๗,๙๕๔ บาท เนื่องจากภาครัฐมีการระบายข้าวในสต็อกของภาครัฐออกสู่ตลาด ผู้ซื้อจึงต่างชะลอการซื้อเพื่อรอดูสถานการณ์ ส่งผลให้ราคาข้าวเปลือกส่วนใหญ่ยังคงทรงตัว

**๔. การส่งออก**

หน่วย ปริมาณ: ล้านตัน

มูลค่า : ล้านบาท

	ปี ๒๕๕๔	ปี ๒๕๕๕	ปี ๒๕๕๖	ปี ๒๕๕๗	ปี ๒๕๕๘
ปริมาณการส่งออก (มค.- ธค.)	๑๐.๗๑๒	๖.๗๓๔	๖.๖๑๓	๑๐.๙๖๙	๑๐.๐*
๑ มค. - ๒๖ ก.พ.	-	-	-	๑.๓๙๔	๑.๔๔๔
มูลค่าส่งออก (มค.- ธค.)	๑๙๓,๘๔๓	๑๔๒,๙๗๖	๑๓๓,๘๕๑	๑๗๔,๘๕๕	-
ณ ๑ มค. - ๒๖ ก.พ.	-	-	-	๒๓,๘๕๑	๒๔,๕๙๒

ปี ๒๕๕๘ กระทรวงพาณิชย์ปรับเป้าหมายการส่งออกข้าวเป็นปริมาณ ๑๐.๐ ล้านตันข้าวสาร และกระทรวงเกษตรสหรัฐฯ คาดว่าจะส่งออกได้ประมาณ ๑๑.๓ ล้านตันข้าวสาร การส่งออกตั้งแต่วันที่ ๑ มค. - ๒๖ ก.พ. ๕๘ มีปริมาณ ๑.๔๔๔ ล้านตันข้าวสาร คิดเป็นร้อยละ ๑๔.๔๔ ของเป้าหมายส่งออก มูลค่า ๒๔,๕๙๒ ล้านบาท (หรือ ๗๕๖ ล้านเหรียญสหรัฐฯ)

**๕. สภาพปัญหาและสาเหตุ**

๕.๑ ตลาดโลกมีความต้องการข้าวและธัญพืชลดลง เนื่องจากภาวะเศรษฐกิจของโลกชะลอตัว จะส่งผลให้ราคาปรับตัวลดลง

๕.๒ การค้าข้าวในตลาดโลกราคามีแนวโน้มลดลง เนื่องจากทั้งผู้ส่งออกและผู้นำเข้าสำคัญ เช่น จีน พม่า บังคลาเทศ มีผลผลิตเพิ่มขึ้น ส่วนอินเดียและเวียดนามมีการส่งออกข้าวเพิ่มขึ้น โดยปรับราคาลดลงเพื่อแข่งขันกับข้าวไทยที่ยังมีสต็อกและมีการระบายข้าวออกมาเป็นระยะ

๕.๓ ราคาข้าวส่งออกของไทยปรับตัวลดลงเล็กน้อย เนื่องจากผลผลิตข้าวนาปรังเริ่มออกสู่ตลาดในช่วงต้นฤดูการผลิต ขณะที่ผู้ประกอบการค้าข้าวและผู้ส่งออกยังมีความต้องการข้าวชะลอตัว เนื่องจากมีสต็อกข้าวอยู่ในมือจำนวนหนึ่งแล้ว

\*\*\*\*\*

กองส่งเสริมการค้าสินค้าเกษตร ๒  
กรมการค้าภายใน  
มีนาคม ๒๕๕๘



## สรุปปริมาณการส่งออกข้าวออกไปต่างประเทศรายเดือน

หน่วย: ปริมาณ/เมตริกตัน  
มูลค่า/ล้านบาท

เดือน	2544	2545	2546	2547	2548	2549	2550	2551	2552	2553	2554	2555	2556	2557	2558
มค.	542,617	683,545	580,091	550,232	764,497	579,501	622,942	1,022,849	637,657	714,545	855,523	440,334	580,982	696,558	774,602
กพ.	468,532	531,389	544,549	704,296	588,663	585,601	591,362	1,049,697	674,909	694,823	830,690	608,881	427,109	709,833	1,443,652
มีค.	376,301	571,122	482,455	821,005	591,762	626,015	743,386	1,136,239	724,700	727,023	1,178,086	436,070	531,803	799,534	
<b>ไตรมาสแรก</b>	<b>1,387,450</b>	<b>1,786,056</b>	<b>1,607,095</b>	<b>2,075,533</b>	<b>1,944,922</b>	<b>1,791,117</b>	<b>1,957,690</b>	<b>3,208,785</b>	<b>2,037,266</b>	<b>2,136,391</b>	<b>2,864,299</b>	<b>1,485,285</b>	<b>1,539,894</b>	<b>2,205,925</b>	<b>2,218,254</b>
เมย.	547,252	483,273	556,881	800,361	588,838	599,232	703,758	816,424	718,453	581,043	892,677	510,716	445,353	737,648	
พค.	634,543	646,631	586,875	831,376	597,570	665,334	683,554	1,006,026	807,154	691,965	1,303,448	784,256	526,790	881,212	
มิย.	611,925	498,500	532,499	946,430	588,818	659,296	729,510	954,388	859,166	617,007	1,098,049	428,318	427,058	854,585	
<b>ไตรมาสที่ 2</b>	<b>1,793,720</b>	<b>1,628,404</b>	<b>1,676,255</b>	<b>2,578,167</b>	<b>1,775,226</b>	<b>1,923,862</b>	<b>2,116,822</b>	<b>2,776,838</b>	<b>2,384,773</b>	<b>1,890,015</b>	<b>3,294,174</b>	<b>1,723,290</b>	<b>1,399,201</b>	<b>2,473,445</b>	<b>0</b>
กค.	523,064	533,432	684,057	1,003,889	561,690	553,948	624,703	890,492	649,865	680,932	968,243	598,631	675,064	941,691	
สค.	699,300	574,400	699,916	738,805	628,221	525,788	641,321	790,060	724,961	587,445	1,012,704	521,751	522,954	975,023	
กย.	722,541	565,366	633,782	879,905	560,741	624,922	836,384	709,319	728,394	839,410	696,180	394,408	501,637	960,043	
<b>ไตรมาสที่ 3</b>	<b>1,944,905</b>	<b>1,673,198</b>	<b>2,017,755</b>	<b>2,622,599</b>	<b>1,750,652</b>	<b>1,704,658</b>	<b>2,102,408</b>	<b>2,389,871</b>	<b>2,103,220</b>	<b>2,107,787</b>	<b>2,677,127</b>	<b>1,514,790</b>	<b>1,699,655</b>	<b>2,876,757</b>	<b>0</b>
ตค.	813,038	908,034	716,841	1,089,458	600,084	697,756	1,101,638	604,910	684,351	890,753	718,111	871,215	762,194	1,214,125	
พย.	805,751	682,724	727,684	964,682	592,664	663,253	1,168,506	437,476	654,837	954,300	661,438	663,728	519,700	721,955	
ธค.	800,503	567,222	851,784	809,786	640,798	640,010	1,110,318	593,154	728,383	1,068,140	496,401	475,518	691,973	1,477,154	
<b>ไตรมาสที่ 4</b>	<b>2,419,292</b>	<b>2,157,980</b>	<b>2,296,309</b>	<b>2,863,926</b>	<b>1,833,546</b>	<b>2,001,019</b>	<b>3,380,462</b>	<b>1,635,540</b>	<b>2,067,571</b>	<b>2,913,193</b>	<b>1,875,950</b>	<b>2,010,461</b>	<b>1,973,867</b>	<b>3,413,234</b>	<b>0</b>
<b>ปริมาณรวม</b>	<b>7,545,367</b>	<b>7,245,638</b>	<b>7,597,414</b>	<b>10,140,225</b>	<b>7,304,346</b>	<b>7,420,656</b>	<b>9,557,382</b>	<b>10,011,034</b>	<b>8,592,830</b>	<b>9,047,386</b>	<b>10,711,550</b>	<b>6,733,826</b>	<b>6,612,617</b>	<b>10,969,361</b>	<b>2,218,254</b>
<b>มูลค่ารวม</b>	<b>69,261</b>	<b>67,193</b>	<b>76,368</b>	<b>110,376</b>	<b>90,874</b>	<b>97,349</b>	<b>123,700</b>	<b>200,892</b>	<b>171,719</b>	<b>168,634</b>	<b>193,843</b>	<b>142,976</b>	<b>133,851</b>	<b>174,855</b>	<b>24,592</b>
<b>มูลค่าล้าน\$US</b>							<b>3,592</b>	<b>6,112</b>	<b>6,027</b>	<b>5,345</b>	<b>6,432</b>	<b>4,632</b>	<b>4,420</b>	<b>5,439</b>	<b>756</b>

ที่มา : การส่งออกข้าวปี 2544 - 2553 และปี 2558 เป็นข้อมูลจากกรมการค้าต่างประเทศ สำหรับปี 2554 - 2557 เป็นข้อมูลจากกรมศุลกากร

กรมการค้าภายใน

## ราคาข้าวเปลือกหอมมะลิ ที่โรงสีรับซื้อในส่วนภูมิภาค

FILE : PX004

หน่วย : บาท/ตัน

ปี	มค.	กพ.	มีค.	เมย.	พค.	มิย.	กค.	สค.	กย.	ตค.	พย.	ธค.	เฉลี่ย
2546	6,425	6,778	7,560	7,850	7,990	8,340	8,465	8,818	9,315	8,950	7,980	8,665	8,095
2547	9,376	9,175	9,270	9,567	9,249	8,743	7,957	7,718	7,407	7,178	7,738	7,695	8,423
2548	7,885	7,959	8,001	7,999	7,909	7,689	7,696	8,000	8,014	7,863	7,683	7,600	7,858
2549	7,500	7,833	8,151	8,157	8,305	8,315	8,812	8,975	9,023	8,980	8,364	8,291	8,392
2550	8,680	8,788	8,930	8,955	8,913	8,961	9,033	9,025	9,058	9,118	9,348	10,297	9,092
2551	10,500	12,175	13,108	18,497	18,576	15,111	14,758	13,658	13,761	13,649	11,910	12,276	13,998
2552	13,575	14,061	14,246	14,254	13,998	14,067	15,006	15,380	15,649	15,546	13,894	14,862	14,545
2553	14,984	14,643	14,060	13,839	13,475	12,983	13,585	13,933	14,567	14,443	13,928	13,741	14,015
2554	13,502	13,358	12,831	12,913	12,925	13,107	13,885	14,169	14,783	15,287	15,401	15,382	13,962
2555	15,297	15,187	15,171	15,165	15,153	15,242	15,304	15,333	15,403	15,432	15,285	15,218	15,266
2556	15,627	15,845	15,921	15,910	15,780	15,760	15,713	15,311	15,303	15,566	15,237	14,105	15,507
2557	14,257	14,373	14,235	14,038	13,820	13,975	14,367	14,647	14,906	14,973	12,626	13,405	14,135
2558	13,560	13,590											13,575

หมายเหตุ : เป็นราคารับซื้อเฉลี่ยหน้าโรงสีจังหวัดสุรินทร์ อุดรธานี อุบลราชธานี และนครราชสีมา (ชนิดสีได้ตันข้าว 36 กรัม)

## ราคาข้าวเปลือกเหนียว (เมล็ดยาว) ที่โรงสีรับซื้อในส่วนภูมิภาค

หน่วย : บาท/ตัน

ปี	มค.	กพ.	มีค.	เมย.	พค.	มิย.	กค.	สค.	กย.	ตค.	พย.	ธค.	เฉลี่ย
2546	5,397	5,774	5,950	6,000	6,058	6,229	6,576	6,923	7,125	6,248	6,220	6,367	6,239
2547	6,730	6,510	6,514	6,669	6,742	6,600	6,600	6,540	6,209	5,940	6,100	5,945	6,425
2548	6,235	6,300	6,300	6,300	6,300	6,300	6,300	6,500	6,452	6,015	5,700	6,030	6,228
2549	6,774	6,979	7,200	7,331	7,500	7,679	9,100	9,464	10,020	10,262	10,567	10,258	8,595
2550	11,367	11,300	11,329	11,447	11,920	12,667	12,700	12,700	12,700	12,700	9,250	9,041	11,593
2551	8,691	8,860	9,862	12,664	10,279	9,293	8,698	7,903	7,582	6,991	6,120	6,902	8,654
2552	7,691	7,903	7,636	7,547	7,331	7,385	7,919	7,814	8,247	8,361	9,229	11,921	8,249
2553	12,105	12,060	11,773	12,163	13,077	13,398	14,934	15,805	16,295	16,824	15,966	14,164	14,047
2554	14,711	15,073	15,783	15,619	15,790	16,117	16,662	16,049	15,244	14,662	13,104	13,502	15,193
2555	13,817	13,576	13,461	13,274	13,448	13,539	13,380	13,406	13,579	12,747	12,145	12,423	13,233
2556	13,292	13,617	13,727	13,531	13,708	13,978	13,922	14,170	14,480	13,541	12,715	12,338	13,585
2557	12,430	12,530	12,580	13,036	12,803	13,350	13,519	13,519	12,163	10,708	9,190	11,335	12,264
2558	12,206	12,333											12,270

หมายเหตุ : เป็นราคารับซื้อเฉลี่ยหน้าโรงสีจังหวัดอุดรธานี กาฬสินธุ์ ขอนแก่น และเชียงราย

กองส่งเสริมการค้าสินค้าเกษตร 2

มีนาคม 2558

px(รวม)/Tophit/vv/d02

ราคาข้าวเปลือกเจ้าหน้าปี 5% ตลาดกลางก้านันทรง/ท่าข้าวลาดยาว

FILE : PX003

หน่วย : บาท/ตัน

ปี	มค.	กพ.	มีค.	เมษ.	พค.	มิย.	กค.	สค.	กย.	ตค.	พย.	ธค.	เฉลี่ย
2546	4,732	4,750	4,750								4,383	4,530	4,629
2547	4,727										6,090	6,250	5,689
2548	6,404	6,450									6,858	6,850	6,641
2549	6,850	6,850	6,850								6,168	6,250	6,594
2550	6,330	6,389									6,566	6,750	6,509
2551	6,773	7,838									9,400	9,400	8,353
2552	10,300	10,776								8,323	8,908	10,507	9,763
2553	9,796	9,565									8,769	8,870	9,250
2554	8,385	8,471	8,196								10,295	10,428	9,155
2555	10,060	10,281	9,202							11,300	11,300	11,300	10,574
2556	10,870	11,205	10,300	9,900						9,187	8,824	8,800	9,869
2557	8,759	8,180	8,180								7,990	7,900	8,202
2558	8,040	8,100											8,070

ราคาข้าวเปลือกเจ้าหน้าปี 5% ตลาดกลางจังหวัดพิษณุโลก

หน่วย : บาท/ตัน

ปี	มค.	กพ.	มีค.	เมษ.	พค.	มิย.	กค.	สค.	กย.	ตค.	พย.	ธค.	เฉลี่ย
2546	4,593	4,646	4,650								4,488	4,406	4,557
2547	4,680										5,775	5,885	5,447
2548	5,975	6,122									6,743	6,725	6,391
2549	6,725	6,725	6,725								5,806	6,000	6,396
2550	6,205	6,250									6,509	6,741	6,426
2551	6,836	8,293									9,250	9,490	8,467
2552	9,728	10,224									8,900	9,940	9,698
2553	10,066	9,750									8,830	8,750	9,349
2554	8,750	8,750	8,520								10,366	10,045	9,286
2555	9,750	9,750	9,750							10,194	10,568	10,611	10,104
2556	10,250	10,250	10,250	10,250						9,100	8,500	7,917	9,502
2557	7,750	7,602	7,598								7,900	7,900	7,750
2558	7,900	7,900											7,900

ราคาข้าวเปลือกหน้าปี 5% เฉลี่ยตลาดก้านันทรง/ท่าข้าวลาดยาวและตลาดกลางจังหวัดพิษณุโลก

หน่วย : บาท/ตัน

ปี	มค.	กพ.	มีค.	เมษ.	พค.	มิย.	กค.	สค.	กย.	ตค.	พย.	ธค.	เฉลี่ย
2546	4,663	4,698	4,700								4,434	4,468	4,593
2547	4,704										5,932	6,068	5,568
2548	6,190	6,286									6,800	6,788	6,516
2549	6,788	6,788	6,788								5,987	6,125	6,495
2550	6,268	6,320									6,538	6,746	6,468
2551	6,805	8,066									9,325	9,445	8,410
2552	10,014	10,500								8,323	8,904	10,224	9,593
2553	9,931	9,743									8,800	8,810	9,321
2554	8,568	8,611	8,358								10,331	10,237	9,221
2555	9,905	10,016	9,476							10,747	10,934	10,956	10,339
2556	10,560	10,728	10,275	10,075						9,080	8,662	8,359	9,677
2557	8,255	7,891	7,889							9,143	7,945	7,900	8,171
2558	7,970	8,000											7,985

## ราคาข้าวเปลือกเจ้านาปรัง ความชื้น 15% ตลาดก้านทร้ง / ทำข้าวลาดยาว

FILE : PX 008

หน่วย : บาท/ตัน

ปี	มค.	กพ.	มีค.	เมย.	พค.	มิย.	กค.	สค.	กย.	ตค.	พย.	ธค.	เฉลี่ย
2546			4,580	4,550	4,550	4,731	4,902	4,713	4,707	4,603			4,667
2547		4,850	5,065	5,254	5,250	5,250	5,446	5,998	5,906	6,050			5,452
2548			6,365	6,888	6,900	6,882	6,750	6,688	6,983	6,950			6,801
2549			6,850	6,850	6,850	6,850	6,859	6,935	6,408	6,030			6,704
2550			6,243	6,323	6,174	6,233	6,250	6,250	6,250	6,250			6,247
2551			10,423	13,086	12,952	12,522	12,440	12,258	12,033	11,850			12,196
2552			9,997	10,319	10,061	10,120	10,538	9,790	9,200				10,004
2553			8,850	7,790	7,988	7,950	7,979	8,450	8,473	8,175			8,207
2554				8,150	8,150	8,450	9,095	9,543	10,164	9,900			9,065
2555			9,202	10,176	11,529	11,750	11,195	11,036	11,584				10,925
2556					10,710	10,800	10,776	10,607	9,431				10,465
2557			7,555	7,306	7,250	7,198	7,274	7,847	7,982	8,095	8,050		7,617
2558		8,100											8,100

หมายเหตุ : ตั้งแต่เดือนกุมภาพันธ์ 47 เป็นต้นไป เป็นราคาที่ตลาดกลางทำข้าวลาดยาว

## ราคาข้าวเปลือกเจ้านาปรัง ความชื้น 15% ตลาดกลางจังหวัดพิษณุโลก

หน่วย : บาท/ตัน

ปี	มค.	กพ.	มีค.	เมย.	พค.	มิย.	กค.	สค.	กย.	ตค.	พย.	ธค.	เฉลี่ย
2546			4,490	4,475	4,586	4,689	4,687	4,578	4,648				4,593
2547		4,740	5,048	5,131	5,317	5,373	5,448	5,670	5,775	5,775			5,364
2548			6,346	6,475	6,475	6,475	6,475	6,475	6,543	6,775			6,505
2549			6,663	6,475	6,475	6,475	6,475	6,475	6,335	5,575			6,369
2550			6,023	6,215	6,285	6,150	6,150	6,150	6,130	6,061			6,146
2551			10,533	13,803	13,642	12,321	12,500	11,917	11,773	10,580			12,134
2552			9,750	9,450	9,750	9,750	9,750	9,750	9,532	8,438			9,521
2553			8,735	7,491	7,658	7,900	8,111	8,095	8,186	8,195			8,046
2554			7,800	8,003	7,939	8,150	8,789	9,261	9,750	10,400			8,762
2555			9,750	9,897	10,119	10,500	10,341	10,278	10,500				10,198
2556				10,250	10,250	10,250	10,214	9,881	9,348				10,032
2557				7,492	7,200	7,200	7,200	7,200	7,740	8,100	7,900		7,504
2558													

## ราคาข้าวเปลือกนาปรัง ความชื้น 15 %เฉลี่ย ทำข้าวลาดยาวและจังหวัดพิษณุโลก

หน่วย : บาท/ตัน

ปี	มค.	กพ.	มีค.	เมย.	พค.	มิย.	กค.	สค.	กย.	ตค.	พย.	ธค.	เฉลี่ย
2546			4,535	4,513	4,568	4,710	4,795	4,646	4,678	4,603			4,631
2547		4,795	5,057	5,193	5,284	5,312	5,447	5,834	5,841	5,913			5,408
2548			6,355	6,682	6,688	6,679	6,613	6,582	6,764	6,863			6,653
2549			6,757	6,663	6,663	6,663	6,667	6,705	6,372	5,803			6,537
2550			6,137	6,268	6,230	6,192	6,200	6,200	6,190	6,156			6,197
2551			10,478	13,445	13,297	12,422	12,470	12,088	11,907	11,215			12,165
2552			9,874	9,885	9,906	9,935	10,144	9,770	9,366	8,438			9,665
2553			8,793	7,641	7,823	7,925	8,045	8,273	8,330	8,185			8,127
2554			7,800	8,007	8,045	8,300	8,942	9,402	9,957	10,150			8,825
2555			9,476	10,037	10,824	11,125	10,768	10,657	11,042				10,561
2556				10,250	10,480	10,525	10,495	10,244	9,390				10,231
2557			7,555	7,399	7,225	7,199	7,237	7,524	7,861	8,098	7,975		7,564
2558		8,100											8,100

ราคาขายส่งข้าวสารเจ้า 100 % ชั้น 2 ตลาดกรุงเทพมหานคร

File : PX006

หน่วย : บาท/100 กก.

ปี	มค.	กพ.	มีค.	เมษ.	พค.	มิย.	กค.	สค.	กย.	ตค.	พย.	ธค.	เฉลี่ย
2546	824	832	806	807	814	826	806	779	766	741	734	759	791
2547	810	815	904	906	896	896	910	950	930	968	1,005	1,046	920
2548	1,069	1,075	1,087	1,135	1,126	1,123	1,108	1,125	1,131	1,134	1,104	1,112	1,111
2549	1,121	1,143	1,142	1,123	1,136	1,157	1,158	1,138	1,118	1,079	1,042	1,047	1,117
2550	1,074	1,085	1,082	1,052	1,063	1,091	1,073	1,072	1,066	1,078	1,119	1,169	1,085
2551	1,185	1,412	1,738	2,613	2,602	2,192	2,176	2,069	2,209	1,959	1,808	1,791	1,980
2552	1,845	1,966	1,911	1,758	1,767	1,805	1,843	1,713	1,686	1,555	1,707	1,882	1,787
2553	1,807	1,718	1,589	1,446	1,404	1,390	1,332	1,358	1,367	1,352	1,473	1,522	1,480
2554	1,483	1,517	1,378	1,352	1,356	1,471	1,530	1,593	1,717	1,767	1,814	1,712	1,558
2555	1,594	1,568	1,587	1,638	1,796	1,821	1,733	1,722	1,703	1,671	1,685	1,681	1,683
2556	1,685	1,672	1,595	1,573	1,575	1,575	1,556	1,481	1,378	1,324	1,317	1,345	1,506
2557	1,389	1,401	1,250	1,184	1,168	1,216	1,266	1,326	1,314	1,298	1,271	1,275	1,280
2558	1,284	1,275											1,280

ราคาขายส่งข้าวสารเจ้า 5% ตลาดกรุงเทพมหานคร

หน่วย : บาท/100 กก.

ปี	มค.	กพ.	มีค.	เมษ.	พค.	มิย.	กค.	สค.	กย.	ตค.	พย.	ธค.	เฉลี่ย
2546	794	797	782	783	785	795	774	747	739	721	714	732	764
2547	777	778	873	881	871	876	889	925	906	937	979	1,026	893
2548	1,049	1,055	1,066	1,115	1,106	1,103	1,088	1,105	1,107	1,108	1,079	1,088	1,089
2549	1,095	1,119	1,117	1,090	1,106	1,127	1,128	1,108	1,088	1,050	1,013	1,022	1,089
2550	1,050	1,051	1,038	1,018	1,031	1,061	1,039	1,038	1,027	1,051	1,096	1,135	1,053
2551	1,148	1,365	1,696	2,524	2,417	2,105	2,093	2,018	2,149	1,818	1,711	1,682	1,894
2552	1,705	1,866	1,809	1,656	1,663	1,734	1,748	1,625	1,595	1,495	1,619	1,774	1,691
2553	1,707	1,607	1,448	1,294	1,282	1,275	1,255	1,296	1,317	1,302	1,419	1,466	1,389
2554	1,433	1,471	1,338	1,305	1,306	1,421	1,480	1,543	1,667	1,717	1,765	1,662	1,509
2555	1,544	1,518	1,537	1,600	1,774	1,801	1,700	1,689	1,673	1,642	1,645	1,626	1,646
2556	1,635	1,625	1,551	1,533	1,535	1,528	1,495	1,397	1,295	1,244	1,264	1,291	1,449
2557	1,335	1,340	1,192	1,130	1,117	1,168	1,223	1,272	1,263	1,258	1,231	1,239	1,231
2558	1,239	1,225											1,232

ราคาขายส่งปลายข้าวขาว A-1เลิศ (ใหม่) ตลาดกรุงเทพมหานคร

หน่วย : บาท/100 กก.

ปี	มค.	กพ.	มีค.	เมษ.	พค.	มิย.	กค.	สค.	กย.	ตค.	พย.	ธค.	เฉลี่ย
2546	595	591	570	560	556	584	578	583	584	581	583	600	580
2547	630	665	767	788	807	817	802	821	787	765	805	810	772
2548	829	841	836	838	830	818	813	825	836	846	812	800	827
2549	780	787	783	791	771	771	764	772	791	778	747	775	776
2550	829	870	861	822	800	821	829	847	880	950	996	1,074	882
2551	1,123	1,326	1,570	2,212	1,916	1,554	1,490	1,226	1,219	985	869	870	1,363
2552	905	977	1,004	1,008	939	954	960	889	887	852	993	1,175	962
2553	1,255	1,217	1,078	961	941	936	984	1,056	1,150	1,156	1,145	1,119	1,083
2554	1,120	1,180	1,131	1,104	1,130	1,168	1,226	1,290	1,389	1,395	1,600	1,603	1,278
2555	1,528	1,535	1,562	1,595	1,665	1,661	1,621	1,572	1,555	1,555	1,538	1,531	1,577
2556	1,535	1,535	1,497	1,476	1,458	1,442	1,407	1,331	1,207	1,143	964	897	1,324
2557	892	905	888	852	863	905	935	958	944	990	960	955	921
2558	955	955											955

## ราคาขายส่งข้าวสารเจ้า 25% ในตลาดกรุงเทพมหานคร

px006-2

หน่วย : บาท/100 กก.

ปี	มค.	กพ.	มีค.	เมย.	พค.	มิย.	กค.	สค.	กย.	ตค.	พย.	ธค.	เฉลี่ย
2546	746	762	730	729	732	743	735	707	705	689	681	694	721
2547	734	746	844	853	849	854	866	900	875	874	904	965	855
2548	984	994	1,000	1,030	1,021	1,018	1,004	1,020	1,022	1,024	994	1,003	1,009
2549	1,016	1,034	1,032	1,006	993	993	998	983	981	969	948	971	994
2550	998	998	979	953	958	982	979	981	983	998	1,058	1,102	997
2551	1,147	1,350	1,681	2,454	2,402	2,062	2,027	1,845	1,896	1,587	1,355	1,408	1,768
2552	1,533	1,566	1,535	1,433	1,417	1,477	1,487	1,377	1,357	1,280	1,399	1,658	1,460
2553	1,480	1,405	1,323	1,178	1,171	1,165	1,167	1,216	1,259	1,255	1,325	1,354	1,275
2554	1,330	1,373	1,266	1,235	1,236	1,335	1,392	1,456	1,575	1,609	1,712	1,663	1,432
2555	1,514	1,488	1,500	1,557	1,738	1,761	1,665	1,649	1,634	1,615	1,609	1,596	1,611
2556	1,605	1,596	1,521	1,503	1,505	1,499	1,465	1,367	1,262	1,213	1,162	1,165	1,405
2557	1,189	1,198	1,093	1,031	1,019	1,077	1,123	1,167	1,159	1,169	1,147	1,149	1,127
2558	1,149	1,135											1,142

## ราคาขายส่งข้าวหนึ่ง 100 % ตลาดกรุงเทพมหานคร

หน่วย : บาท/100 กก.

ปี	มค.	กพ.	มีค.	เมย.	พค.	มิย.	กค.	สค.	กย.	ตค.	พย.	ธค.	เฉลี่ย
2546	777	780	762	766	762	784	786	766	760	750	734	726	763
2547	753	787	882	916	933	926	924	995	975	985	1,001	1,037	926
2548	1,057	1,065	1,061	1,132	1,114	1,110	1,090	1,111	1,133	1,133	1,089	1,078	1,098
2549	1,081	1,108	1,108	1,095	1,096	1,123	1,143	1,131	1,124	1,095	1,066	1,057	1,102
2550	1,065	1,065	1,078	1,068	1,062	1,091	1,082	1,078	1,078	1,103	1,175	1,225	1,098
2551	1,248	1,523	1,870	2,751	2,799	2,354	2,344	2,162	2,205	1,892	1,759	1,783	2,058
2552	1,855	2,029	1,976	1,805	1,807	1,946	1,949	1,817	1,907	1,745	1,778	1,882	1,875
2553	1,865	1,779	1,573	1,364	1,352	1,375	1,390	1,481	1,510	1,468	1,506	1,488	1,513
2554	1,494	1,527	1,399	1,395	1,383	1,467	1,513	1,630	1,743	1,755	1,755	1,706	1,564
2555	1,557	1,612	1,722	1,751	1,831	1,804	1,700	1,762	1,740	1,719	1,681	1,619	1,708
2556	1,663	1,640	1,542	1,500	1,540	1,575	1,572	1,466	1,357	1,246	1,342	1,366	1,484
2557	1,389	1,405	1,244	1,224	1,219	1,264	1,294	1,288	1,269	1,263	1,235	1,241	1,278
2558	1,246	1,253											1,250

กองส่งเสริมการค้าสินค้าเกษตร 2

## ราคาขายส่งข้าวเหนียว 10% เมล็ดยาว ตลาดกรุงเทพมหานคร

PX007-2

หน่วย : บาท/100 กก.

ปี	มค.	กพ.	มีค.	เมย.	พค.	มิย.	กค.	สค.	กย.	ตค.	พย.	ธค.	เฉลี่ย
2546	1,141	1,163	1,165	1,165	1,165	1,166	1,156	1,371	1,391	1,405	1,239	1,260	1,232
2547	1,305	1,279	1,265	1,265	1,244	1,235	1,235	1,224	1,127	1,098	1,135	1,120	1,211
2548	1,147	1,150	1,150	1,150	1,150	1,150	1,150	1,150	1,150	1,150	1,095	1,090	1,140
2549	1,247	1,264	1,270	1,286	1,340	1,399	1,688	1,741	1,837	1,961	2,044	2,010	1,591
2550	2,023	2,040	2,040	2,040	2,115	2,130	2,130	2,248	2,450	2,325	1,718	1,661	2,077
2551	1,488	1,526	1,655	2,141	1,761	1,594	1,503	1,444	1,405	1,364	1,298	1,325	1,542
2552	1,305	1,387	1,390	1,377	1,370	1,358	1,395	1,367	1,445	1,439	1,757	2,280	1,489
2553	2,205	2,069	1,966	2,119	2,361	2,335	2,813	2,955	2,955	2,955	2,994	2,573	2,525
2554	2,635	2,683	2,820	2,699	2,505	2,598	2,655	2,698	2,641	2,555	2,555	2,425	2,622
2555	2,429	2,376	2,312	2,273	2,355	2,313	2,205	2,245	2,267	2,203	2,170	2,200	2,279
2556	2,470	2,495	2,461	2,421	2,423	2,548	2,555	2,614	2,748	2,737	2,513	2,420	2,534
2557	2,515	2,581	2,507	2,358	2,068	2,093	2,105	2,105	2,130	2,078	1,980	2,077	2,216
2558	2,211	2,228											2,220

## ราคาขายส่งปลายข้าวเหนียว A-1 ตลาดกรุงเทพมหานคร

หน่วย : บาท/100 กก.

ปี	มค.	กพ.	มีค.	เมย.	พค.	มิย.	กค.	สค.	กย.	ตค.	พย.	ธค.	เฉลี่ย
2546	857	858	845	845	845	817	821	863	904	846	848	865	851
2547	882	867	865	885	885	885	885	886	905	858	833	835	873
2548	844	845	865	915	868	865	865	875	875	875	875	905	873
2549	912	983	1,072	1,143	1,145	1,204	1,311	1,384	1,532	1,662	1,704	1,661	1,309
2550	1,640	1,640	1,629	1,590	1,590	1,590	1,557	1,585	1,399	1,231	1,266	1,250	1,497
2551	1,196	1,346	1,476	1,795	1,505	1,319	1,253	1,202	1,171	1,021	943	982	1,267
2552	985	1,091	1,103	1,085	1,055	1,055	1,063	1,102	1,191	1,235	1,403	1,603	1,164
2553	1,605	1,605	1,610	1,721	1,811	1,892	2,075	2,225	2,390	2,405	2,405	2,235	1,998
2554	2,205	2,205	2,205	2,196	2,096	2,172	2,219	2,231	2,292	2,231	2,255	2,088	2,200
2555	2,055	1,965	1,953	1,723	1,655	1,662	1,655	1,655	1,705	1,641	1,605	1,621	1,741
2556	1,681	1,715	1,745	1,745	1,745	1,738	1,703	1,655	1,703	1,700	1,572	1,511	1,684
2557	1,529	1,594	1,595	1,584	1,560	1,590	1,605	1,605	1,610	1,638	1,623	1,645	1,598
2558	1,645	1,641											1,643

กองส่งเสริมการค้าสินค้าเกษตร 2

## ราคาขายส่งข้าวสารหอมมะลิ 100% ชั้น 2 ในตลาดกรุงเทพมหานคร

PX007-3

หน่วย : บาท/100 กก.

ปี	มค.	กพ.	มีค.	เมย.	พค.	มิย.	กค.	สค.	กย.	ตค.	พย.	ธค.	เฉลี่ย
2546	1,359	1,440	1,686	1,811	1,837	1,862	1,855	1,972	2,074	1,888	1,865	1,675	1,777
2547	1,856	1,766	1,760	1,743	1,681	1,606	1,477	1,454	1,379	1,427	1,510	1,510	1,597
2548	1,512	1,540	1,540	1,540	1,523	1,471	1,460	1,502	1,501	1,500	1,468	1,465	1,502
2549	1,465	1,538	1,590	1,590	1,618	1,668	1,809	1,825	1,816	1,804	1,621	1,670	1,668
2550	1,782	1,790	1,790	1,780	1,746	1,747	1,750	1,750	1,750	1,765	1,855	1,955	1,788
2551	2,043	2,227	2,416	3,322	3,214	2,729	2,637	2,419	2,459	2,434	2,471	2,465	2,570
2552	2,505	2,676	2,727	2,705	2,680	2,773	2,952	3,042	3,144	3,197	2,775	3,100	2,856
2553	3,049	2,988	2,931	2,899	2,849	2,741	2,859	2,904	3,040	2,940	2,793	2,698	2,891
2554	2,646	2,580	2,522	2,516	2,590	2,687	2,859	2,894	3,035	3,054	3,146	2,948	2,790
2555	2,916	2,931	2,925	2,829	2,954	3,052	3,000	3,118	3,230	3,190	3,029	3,033	3,017
2556	3,237	3,292	3,238	3,245	3,257	3,295	3,293	3,289	3,354	3,355	3,355	3,238	3,287
2557	3,121	3,007	2,899	2,870	2,870	2,928	3,035	3,053	3,125	3,135	2,717	2,804	2,964
2558	2,899	2,925											2,912

## ราคาขายส่งปลายข้าวสารหอมมะลิในตลาดกรุงเทพมหานคร

หน่วย : บาท/100 กก.

ปี	มค.	กพ.	มีค.	เมย.	พค.	มิย.	กค.	สค.	กย.	ตค.	พย.	ธค.	เฉลี่ย
2546	636	650	628	605	614	639	642	673	705	704	678	728	659
2547	828	953	1,001	1,037	1,067	995	950	963	850	833	894	887	938
2548	913	909	881	875	868	846	850	907	899	898	869	823	878
2549	800	833	839	828	813	848	869	870	886	866	834	856	845
2550	895	930	925	958	955	993	996	1,008	1,027	1,034	1,116	1,201	1,003
2551	1,263	1,442	1,635	2,298	2,055	1,688	1,700	1,593	1,767	1,795	1,388	1,192	1,651
2552	1,305	1,528	1,647	1,633	1,584	1,610	1,605	1,488	1,250	1,132	1,272	1,403	1,455
2553	1,363	1,330	1,176	1,127	1,025	1,026	1,069	1,158	1,251	1,214	1,207	1,189	1,178
2554	1,159	1,187	1,152	1,197	1,261	1,314	1,352	1,437	1,508	1,495	1,595	1,611	1,356
2555	1,616	1,680	1,704	1,757	1,812	1,805	1,680	1,655	1,696	1,642	1,592	1,576	1,685
2556	1,599	1,625	1,616	1,608	1,591	1,592	1,603	1,555	1,555	1,555	1,153	1,095	1,512
2557	1,045	1,096	1,085	1,027	1,015	1,026	1,066	1,092	1,075	1,083	1,038	1,048	1,058
2558	1,045	1,023											1,034

กองส่งเสริมการค้าสินค้าเกษตร 2







## มันสำปะหลัง

1. ผลผลิต	ปี 51/52	ปี 52/53	ปี 53/54	ปี 54/55	ปี 55/56	ปี 56/57	ปี 57/58
(ล้านตันหัวมันสด)							
ผลผลิตของไทย	30.08	22.01	21.86	26.60	28.28	30.02	30.91
พื้นที่เก็บเกี่ยว (ล้านไร่)	8.01	7.30	7.09	7.91	8.66	8.43	8.59
2. ต้นทุนการผลิตหัวมันสด (บาท/กก.)	1.21	1.62	1.68	1.73	1.81	1.87	1.88
3. ราคา (บาท/กก.)	ปี51/52	ปี52/53	ปี53/54	ปี54/55	ปี55/56	ม.ค.58	ก.พ.58
หัวมันสดทะเลเกษตรกรขายได้	1.79	2.07	2.48	2.00	2.15	2.24	2.17
หัวมันสดเชื้อแป้ง 25% จ.นครราชสีมา	1.95	2.46	2.92	2.43	2.40	2.32	2.23
มันเส้น FOB (US\$/ตัน)	176.0	187.01	256.65	238.48	235.38	223.63	209.88
แป้งมัน FOB (US\$/ตัน)	392.50	444.62	519.20	436.46	470.99	417.25	412.50
4. การส่งออก (ล้านตันผลิตภัณฑ์)	ปี50/51	ปี51/52	ปี52/53	ปี53/54	ปี54/55	ปี55/56	ปี56/57
มันเส้น	1.50	3.95	4.11	3.22	4.313	4.611	7.376
มันอัดเม็ด	1.97	0.33	0.16	0.03	0.037	0.118	0.012
แป้งดิบ	1.47	1.80	1.74	1.58	2.227	2.210	3.290
แป้งแปรรูป	0.51	0.62	0.63	0.86	0.736	0.838	0.958
ผลิตภัณฑ์มันสำปะหลังอื่นๆ	0.40	0.46	0.56	0.40	0.647	0.550	0.517
รวม	5.85	7.16	7.20	6.10	7.961	9.020	12.154

### 5. สถานการณ์ปี 2557/58

#### 5.1 ในประเทศ

ศก. ประมาณการผลผลิตมันสำปะหลัง ปี 2557/58 ปริมาณผลผลิตรวมทั้งประเทศ 30.91 ล้านตัน มีเนื้อที่เก็บเกี่ยวรวมทั้งประเทศ 8.59 ล้านไร่ เพิ่มขึ้นจากปีที่แล้ว 0.16 ล้านไร่ หรือร้อยละ 1.90 ผลผลิตต่อเนื้อที่เก็บเกี่ยวทั้งประเทศ 3,598 กิโลกรัมต่อไร่ เพิ่มขึ้นจากปีที่แล้ว 37 กิโลกรัมต่อไร่ หรือคิดเป็นร้อยละ 1.04

ประเทศไทยส่งออกมันสำปะหลังอันดับ 1 ของโลก ผลผลิตมันสำปะหลังประมาณร้อยละ 75 เป็นการส่งออกที่เหลือร้อยละ 25 เป็นการใช้ในประเทศ ในปี 2557/58 เนื้อที่เก็บเกี่ยวทั้งประเทศเพิ่มขึ้นจากการที่เกษตรกรปลูกทดแทนข้าวโพดเลี้ยงสัตว์ อ้อยโรงงานที่รื้อต่อทิ้งและพื้นที่ว่างเปล่า เนื่องจากราคาที่เกษตรกรขายได้ของปีที่ผ่านมายังอยู่ในเกณฑ์ดี ผลผลิตเฉลี่ยต่อไร่เพิ่มขึ้นจากการที่เกษตรกรมีการบำรุงรักษาที่ดีขึ้น เช่น การเลือกใช้ท่อนพันธุ์ที่ดี การใส่ปุ๋ยเพื่อเพิ่มผลผลิต และการแข่งขันพันธุ์ก่อนการเพาะปลูกเพื่อป้องกันการระบาดของเพลี้ยแป้ง แม้ว่าในบางพื้นที่จะกระทบแล้งหรืออุทกภัยแต่พื้นที่ที่ได้รับผลกระทบมีสัดส่วนน้อยเมื่อเทียบกับพื้นที่ส่วนใหญ่ มีปริมาณน้ำฝนเพียงพอต่อการเจริญเติบโต ส่งผลให้ผลผลิตรวมทั้งประเทศเพิ่มขึ้น

ปัจจุบัน (ก.พ.58) ราคาหัวมันสด (เชื้อแป้ง 25%) ที่เกษตรกรจำหน่ายได้ จ.นครราชสีมา อยู่ที่ กก.ละ 2.23 บาท

#### 5.2 ต่างประเทศ

การส่งออกผลิตภัณฑ์มันเส้นของไทย เดือน ม.ค. - ธ.ค.57 มันเส้น 6.78 ล้านตัน มูลค่า 48,887.65 ล้านบาท เพิ่มขึ้นจากช่วงเดียวกันของปี 56 (ม.ค.-ธ.ค.56) ร้อยละ 53.97 มันอัดเม็ด 15,749.64 ตัน มูลค่า 115.29 ล้านบาท ลดลงจากช่วงเดียวกันของปี 56 (ม.ค.-ธ.ค.56) ร้อยละ 72.78 แป้งมัน 3.910 ล้านตัน มูลค่า 61,606.34 ล้านบาท เพิ่มขึ้นจากช่วงเดียวกันของปี 56 (ม.ค.-ธ.ค.56) ร้อยละ 52.08

ด้านราคาส่งออก มันเส้น ราคาจำหน่าย F.O.B. เฉลี่ยเดือน ก.พ.58 ตันละ 209.88 เหรียญสหรัฐ ลดลงจากเดือน ม.ค.58 ร้อยละ 6.15 แป้งมัน ราคา F.O.B. เฉลี่ยเดือน ก.พ.58 ตันละ 412.50 เหรียญสหรัฐ ลดลงจากเดือน ม.ค.58 ร้อยละ 1.14 สำหรับมันอัดเม็ด คู่ค้าเริ่มสอบถามเข้ามามากขึ้น แต่ยังไม่มีการสั่งซื้อมากนัก

## 6. การแต่งตั้งคณะกรรมการในคณะกรรมการนโยบายและบริหารจัดการตลาดมันสำปะหลัง (นบมส.)

6.1 คณะที่ปรึกษาคณะกรรมการนโยบายและบริหารจัดการมันสำปะหลัง โดยมีผู้แทนสมาคมการผลิตการค้ามันเส้น/แป้งมัน/เอทานอล และผู้แทนเกษตรกรผู้ปลูกมันสำปะหลัง ร่วมเป็นคณะที่ปรึกษาเพื่อทำหน้าที่เสนอความเห็น ข้อเสนอแนะแนวทางการกำหนดยุทธศาสตร์และการบริหารจัดการตลาดมันสำปะหลังปี 2557/58 ต่อคณะกรรมการนโยบายและบริหารจัดการมันสำปะหลัง

6.2 คณะอนุกรรมการตรวจสอบข้อเท็จจริงกรณี อคส. ออกหลักฐานหนังสือรับรองการหักภาษี ณ ที่จ่ายล่าช้าตามโครงการแทรกแซงตลาดมันสำปะหลังปี 2554/55 และปี 2555/56 โดยมีอธิบดีกรมการค้าภายใน เป็นประธานอนุกรรมการ และรองอธิบดีกรมการค้าภายใน (ที่กำกับดูแลกองส่งเสริมการค้าสินค้าเกษตร 2) เป็นอนุกรรมการและเลขานุการ เพื่อทำหน้าที่พิจารณาตรวจสอบข้อเท็จจริงเกี่ยวกับการออกใบรับรองภาษีหัก ณ ที่จ่ายล่าช้าในโครงการแทรกแซงตลาดมันสำปะหลังปี 2554/55 และปี 2555/56

6.3 คณะอนุกรรมการกำกับดูแลการดำเนินการบริหารจัดการตลาดมันสำปะหลัง โดยมีรองอธิบดีกรมการค้าภายใน (ที่กำกับดูแลกองส่งเสริมการค้าสินค้าเกษตร 2) เป็นประธานอนุกรรมการ และผู้อำนวยการกองส่งเสริมการค้าสินค้าเกษตร 2 เป็นอนุกรรมการและเลขานุการ เพื่อทำหน้าที่พิจารณากำหนดหลักเกณฑ์ วิธีการ และเงื่อนไขต่างๆ ในการดำเนินการตามแนวทางการบริหารจัดการตลาดมันสำปะหลัง

6.4 คณะอนุกรรมการกำกับดูแลการดำเนินการบริหารจัดการตลาดมันสำปะหลัง ระดับจังหวัด โดยมีผู้ว่าราชการจังหวัด เป็นประธานอนุกรรมการ และการค้าภายในจังหวัด เป็นอนุกรรมการและเลขานุการ เพื่อทำหน้าที่ติดตามกำกับดูแล แก้ไขปัญหาและบริหารจัดการมันสำปะหลังทั้งด้านการผลิตและการตลาดมันสำปะหลังในจังหวัด

6.5 คณะทำงานระบายผลิตภัณฑ์มันสำปะหลังคงเหลือในสต็อกของรัฐบาล โดยมีรองอธิบดีกรมการค้าต่างประเทศ (ที่กำกับดูแลกองบริหารการค้าสินค้าทั่วไป) เป็นประธานคณะทำงาน และผู้อำนวยการกองบริหารการค้าสินค้าทั่วไป เป็นคณะทำงานและเลขานุการ เพื่อทำหน้าที่พิจารณาหลักเกณฑ์ แนวทาง และเงื่อนไขการระบายและจำหน่ายผลิตภัณฑ์มันสำปะหลังตามโครงการของรัฐ

## 7. มาตรการปี 2557/58

มติคณะรัฐมนตรีเมื่อวันที่ 2 ธันวาคม 2557 อนุมัติแนวทางการบริหารจัดการตลาดมันสำปะหลังปี 2557/58 ตามมติคณะกรรมการนโยบายและบริหารจัดการมันสำปะหลัง (นบมส.) ในการประชุมครั้งที่ 1/2557 เมื่อวันที่ 3 พฤศจิกายน 2557 กรอบวงเงิน 2,760 ล้านบาท ประกอบด้วย

### 7.1 มาตรการระยะสั้น 2 มาตรการ ประกอบด้วย

(1) การชดเชยดอกเบี้ยเพื่อชะลอการเก็บเกี่ยว โดยให้เกษตรกร กู้เงินจาก ธ.ก.ส. ตามหลักเกณฑ์ปกติ ระยะเวลาจ่ายเงินกู้ตั้งแต่ธันวาคม 2557 – มีนาคม 2558 เพื่อให้เกษตรกรมีรายได้ไว้ใช้จ่ายระหว่างชะลอการเก็บเกี่ยว โดยรัฐชดเชยดอกเบี้ยให้เกษตรกรอัตราร้อยละ 3 ต่อปี ระยะเวลา 6 เดือน วงเงินกู้อยู่ละ ไม่เกิน 50,000 บาท เป้าหมายเกษตรกรจำนวน 500,000 ราย

(2) การเพิ่มสภาพคล่องทางการค้า โดยสหกรณ์การเกษตร วิสาหกิจชุมชน ผู้ประกอบการค้าและผู้แปรรูปมันสำปะหลัง ขอกู้เงินจากธนาคารพาณิชย์หรือ ธ.ก.ส. ตามหลักเกณฑ์ปกติ ระยะเวลาจ่ายเงินกู้ตั้งแต่ธันวาคม 2557 – มีนาคม 2558 เพื่อเพิ่มสภาพคล่องในการรวบรวมรับซื้อมันสำปะหลังจากเกษตรกร โดยรัฐชดเชยดอกเบี้ยให้อัตราร้อยละ 3 ต่อปี ระยะเวลาไม่เกิน 4 เดือน กำหนดกรอบวงเงินกู้สำหรับผู้ประกอบการขนาดเล็ก ไม่เกิน 5 ล้านบาท ขนาดกลางไม่เกิน 10 ล้านบาท และขนาดใหญ่ไม่เกิน 20 ล้านบาท

## 7.2 มาตรการระยะปานกลาง 2 มาตรการ ประกอบด้วย

(1) การพัฒนาและเพิ่มประสิทธิภาพการเพาะปลูกในระบบน้ำหยด โดยให้เกษตรกรกู้เงินจาก ธ.ก.ส. ตามหลักเกณฑ์ปกติ ระยะเวลาจ่ายเงินกู้ตั้งแต่ มกราคม - ธันวาคม 2558 เพื่อพัฒนาการเพาะปลูก ให้ผลผลิตต่อไร่สูงขึ้น ซึ่งจะช่วยให้ต้นทุนเฉลี่ยของเกษตรกรลดลง โดยรัฐชดเชยดอกเบี้ยให้เกษตรกรอัตราร้อยละ 3 ต่อปี ระยะเวลา 24 เดือน วงเงินกู้รายละไม่เกิน 230,000 บาท เป้าหมายเกษตรกรจำนวน 100,000 ราย

(2) การยกระดับมาตรฐานการแปรรูปมันสำปะหลัง โดยสหกรณ์การเกษตร วิสาหกิจชุมชน ผู้ประกอบการค้าและผู้แปรรูปมันสำปะหลัง ขอกู้เงินจากธนาคารพาณิชย์หรือ ธ.ก.ส. ตามหลักเกณฑ์ปกติ ระยะเวลาจ่ายเงินตั้งแต่ มกราคม - ธันวาคม 2558 เพื่อเพิ่มประสิทธิภาพการรวบรวมแปรรูปและจัดเก็บ (เช่น เครื่องมือเครื่องจักร ลานตาก เครื่องอบ คลังเก็บ และอื่นๆ) โดยรัฐชดเชยดอกเบี้ยให้อัตราร้อยละ 3 ต่อปี ระยะเวลา 24 เดือน กำหนดกรอบวงเงินกู้สำหรับผู้ประกอบการขนาดเล็กไม่เกิน 5 ล้านบาท ขนาดกลางไม่เกิน 10 ล้านบาท และขนาดใหญ่ไม่เกิน 20 ล้านบาท

## 8. การดำเนินการ

8.1 มาตรการชดเชยดอกเบี้ยเพื่อชะลอการเก็บเกี่ยว ธ.ก.ส. ในฐานะหน่วยงานหลักในการให้สินเชื่อ และชดเชยดอกเบี้ยให้เกษตรกรตามมาตรการฯ ได้ดำเนินการรับสมัครและปล่อยสินเชื่อให้เกษตรกร โดยข้อมูล ณ วันที่ ๒๐ มีนาคม ๒๕๕๘ ธ.ก.ส. จ่ายเงินกู้ให้เกษตรกร รวม ๓๒๙ สัญญา จำนวน ๑๓,๒๐๓ ล้านบาท

8.2 มาตรการเสริมสภาพคล่องทางการค้า คณะอนุกรรมการกำกับดูแลการบริหารจัดการตลาด มันสำปะหลัง ระดับจังหวัด ได้ดำเนินการพิจารณารับสมัครสหกรณ์การเกษตร วิสาหกิจชุมชน ผู้ประกอบการค้า และแปรรูปมันสำปะหลังที่ประสงค์เข้าร่วมมาตรการฯ โดย ณ วันที่ ๒๕ มีนาคม ๒๕๕๘ มีผู้สมัครเข้าร่วมมาตรการฯ จำนวน ๖ ราย

8.3 มาตรการเพิ่มประสิทธิภาพการเพาะปลูกในระบบน้ำหยด ธ.ก.ส. ในฐานะหน่วยงานหลักในการให้สินเชื่อและชดเชยดอกเบี้ยให้เกษตรกรตามมาตรการฯ ได้ดำเนินการรับสมัครและปล่อยสินเชื่อให้เกษตรกร โดยข้อมูล ณ วันที่ ๒๐ มีนาคม ๒๕๕๘ ธ.ก.ส. จ่ายเงินกู้ให้เกษตรกร รวม ๑๙๔ สัญญา จำนวน ๒๒,๔๘๔ ล้านบาท

8.4 มาตรการยกระดับมาตรฐานการแปรรูปผลิตภัณฑ์มันสำปะหลัง คณะอนุกรรมการกำกับดูแลการบริหารจัดการตลาดมันสำปะหลัง ระดับจังหวัด ได้ดำเนินการพิจารณารับสมัครสหกรณ์การเกษตร วิสาหกิจชุมชน ผู้ประกอบการค้าและผู้แปรรูปมันสำปะหลังที่ประสงค์เข้าร่วมมาตรการฯ โดย ณ วันที่ ๒๕ มีนาคม ๒๕๕๘ มีผู้สมัครเข้าร่วมมาตรการฯ จำนวน ๓ ราย

ราคามันสำปะหลังและผลิตภัณฑ์

28

	ต.ค.	พ.ย.	ธ.ค.	ม.ค.	ก.พ.	มี.ค.	เม.ย.	พ.ค.	มี.ย.	ก.ค.	ส.ค.	ก.ย.	เฉลี่ย
<b>1. ราคาหัวมันสดเกษตรกรขายได้ : สำนักงานเศรษฐกิจการเกษตร</b>													
2549/50	0.87	1.00	1.13	1.12	1.16	1.23	1.21	1.25	1.35	1.52	1.72	1.79	1.28
2550/51	1.72	1.62	1.82	1.99	2.09	2.20	2.23	2.13	2.00	1.93	1.76	1.53	1.92
2551/52	1.40	1.28	1.14	1.16	1.16	1.19	1.13	1.11	1.13	1.21	1.25	1.20	1.20
2552/53	1.24	1.45	1.79	1.93	1.78	1.88	2.10	2.18	2.28	2.61	2.95	2.55	2.06
2553/54	2.40	2.57	2.73	2.82	2.96	2.93	2.69	2.55	2.20	2.02	1.99	1.92	2.48
2554/55	1.69	2.22	2.45	2.25	1.88	1.75	1.80	1.89	1.94	1.90	2.07	2.21	2.00
2555/56	2.10	2.25	2.12	2.01	2.04	2.19	2.25	2.22	2.20	2.14	2.16	2.13	2.15
2556/57	1.96	2.09	2.17	2.13	2.26	2.21	2.21	2.15	1.99	1.83	1.87	2.00	2.07
2557/58	2.04	2.24	2.30	2.24	2.17								2.20
<b>2. ราคาหัวมันสดเชือดแบ่ง 25% जनครราชสีมา</b>													
2549/50	1.06	1.15	1.18	1.18	1.21	1.28	1.33	1.47	1.59	1.69	1.74	1.85	1.39
2550/51	1.87	1.81	1.91	2.06	2.22	2.33	2.33	2.18	1.98	1.97	1.78	1.62	2.01
2551/52	1.46	1.41	1.38	1.22	1.20	1.18	1.25	1.30	1.36	1.43	1.41	1.42	1.34
2552/53	1.54	1.75	1.95	1.97	1.96	2.29	2.60	2.73	2.96	3.35	3.38	3.11	2.47
2553/54	2.98	3.12	3.10	3.14	3.26	3.29	3.20	2.96	2.70	2.59	2.42	2.23	2.92
2554/55	2.38	2.76	2.65	2.38	2.30	2.30	2.32	2.36	2.53	2.41	2.40	2.40	2.43
2555/56	2.45	2.48	2.30	2.18	2.14	2.16	2.47	2.52	2.52	2.52	2.51	2.47	2.39
2556/57	2.38	2.38	2.27	2.11	2.25	2.36	2.39	2.29	2.25	2.15	2.21	2.33	2.28
2557/58	2.39	2.50	2.54	2.32	2.23								2.40
<b>3. ราคาส่งออก เอฟ.ไอ.บี.มันเส้น</b>													
2549/50	4.22	3.94	4.20	3.96	3.97	3.96	3.93	4.28	4.39	4.63	4.94	5.24	4.31
2550/51	5.56	5.26	5.48	5.54	5.68	5.76	5.92	5.93	5.91	6.12	6.26	5.49	5.74
2551/52	5.16	4.88	4.44	3.92	4.30	4.47	4.43	4.38	4.37	4.42	4.71	4.81	4.52
2552/53	4.97	5.45	5.63	5.65	5.65	5.92	6.17	6.42	6.54	6.60	6.73	6.73	6.04
2553/54	6.63	6.21	7.24	7.83	8.08	8.43	8.18	8.09	7.98	7.71	7.42	7.55	7.61
2554/55	7.80	7.96	7.89	7.64	7.36	6.81	6.96	7.38	7.32	7.04	7.01	7.17	7.36
2555/56	7.21	7.22	7.12	6.83	6.74	6.87	7.03	7.03	7.05	7.08	7.62	7.65	7.12
2556/57	7.65	7.65	7.64	7.43	7.41	7.20	7.20	7.20	7.20	7.20	7.20	7.47	7.37
2557/58	7.66	7.85	7.85	7.28	7.00								7.53
<b>4. ราคาส่งออก เอฟ.ไอ.บี.แป้งมัน</b>													
2549/50	7.89	8.45	8.55	8.94	8.97	8.36	9.00	10.13	10.74	10.97	11.13	11.35	9.54
2550/51	11.99	11.58	11.98	12.12	12.66	13.39	13.59	13.07	12.63	12.24	11.25	10.54	12.25
2551/52	9.80	9.65	9.26	8.71	8.25	8.61	9.05	9.25	9.11	9.45	9.48	9.51	9.18
2552/53	9.79	10.90	12.56	13.18	13.18	13.60	14.68	15.33	15.88	18.93	19.12	15.98	14.43
2553/54	15.93	16.23	16.68	16.68	16.68	16.93	16.15	15.50	14.66	13.71	13.17	12.60	15.41
2554/55	13.27	13.77	13.93	13.49	13.48	12.89	13.08	13.55	13.58	13.61	13.57	13.57	13.48
2555/56	13.63	13.81	13.64	13.45	13.45	13.50	13.87	14.76	15.43	15.45	14.79	14.08	14.16
2556/57	13.84	13.91	13.60	13.19	13.79	14.05	14.05	13.85	13.73	13.48	13.50	13.74	13.73
2557/58	13.91	14.02	13.84	13.64	13.33								13.75

ที่มา : สำนักงานเศรษฐกิจการเกษตร , กรมการค้าภายใน , สมาคมการค้ามันสำปะหลังไทย

ปริมาณการส่งออกมันสำปะหลัง

หน่วย : ตัน

	ต.ค.	พ.ย.	ธ.ค.	ม.ค.	ก.พ.	มี.ค.	เม.ย.	พ.ค.	มี.ย.	ก.ค.	ส.ค.	ก.ย.	รวม
<b>1. ปริมาณการส่งออกมันเส้น</b>													
2549/50	342,132	322,559	376,015	618,400	471,790	264,246	191,913	276,728	266,874	190,478	142,264	84451,85	3,547,850
2550/51	34,285	88,971	227,417	155,375	223,935	226,306	135,789	42,474	81,263	95,649	136,233	48,606	1,496,304
2551/52	73,650	21,582	230,805	89,152	193,852	208,220	293,064	161,220	271,407	312,361	351,277	546,252	2,752,842
2552/53	448,978	404,876	667,665	362,782	485,874	574,577	663,223	406,744	390,083	180,963	201,002	245,477	5,032,244
2553/54	117,666	181,210	247,863	322,979	414,316	476,925	81,402	414,566	135,259	234,876	368,168	166,305	3,161,535
2554/55	234,400	237,068	611,534	335,055	558,583	143,319	504,954	415,399	173,324	220,817	677,800	201,396	4,313,649
2555/56	412,309	474,296	496,756	491,038	600,066	558,491	299,060	423,579	246,464	606,968	347,435	345,245	5,301,707
2556/57	484,121	386,805	966,316	819,881	816,765	713,492	286,908	472,376	493,606	456,984	674,892	346,349	6,918,495
2557/58	458,498	404,420	834,126	564,188									2,261,233
<b>2. ปริมาณการส่งออกแป้งมันดิบ</b>													
2549/50	175,912	183,936	155,158	144,803	148,018	165,281	150,681	112,611	94,718	80,061	96,531	118,338	1,626,048
2550/51	120,170	110,850	132,230	114,032	229,048	138,746	89,023	94,437	101,393	111,620	106,874	124,279	1,472,702
2551/52	117,707	76,664	78,790	72,914	112,973	140,661	133,786	134,380	132,936	141,224	168,598	147,381	1,458,014
2552/53	237,147	188,308	187,890	193,985	208,452	205,142	188,353	127,158	109,976	92,210	98,325	106,498	1,943,444
2553/54	121,436	145,159	144,860	109,701	147,535	168,195	126,177	110,530	108,529	150,799	193,099	54,846	1,580,866
2554/55	214,634	207,929	164,486	142,791	161,679	202,940	154,784	228,206	184,001	188,842	212,405	164,566	2,227,263
2555/56	254,398	202,033	141,235	198,821	174,756	224,285	160,581	174,158	126,204	119,013	206,826	228,022	2,210,332
2556/57	262,041	265,234	254,288	225,943	277,252	268,339	189,933	171,703	190,751	250,287	286,595	321,615	2,963,981
2557/58	326,952	238,123	272,262	261,138									1,098,474
<b>3. ปริมาณการส่งออกแป้งมันแปรรูป</b>													
2549/50	56,268	66,497	59,760	33,981	33,802	40,365	34,101	48,120	45,854	34,932	39,654	33,623	526,957
2550/51	46,829	42,352	35,327	33,760	39,408	44,639	39,620	44,460	36,823	50,566	41,555	53,204	508,543
2551/51	44,049	42,859	34,754	35,369	37,431	53,960	59,438	54,006	54,073	52,096	54,155	51,439	573,628
2552/53	53,193	58,728	54,383	56,995	49,170	63,526	53,228	41,891	54,182	50,229	49,915	46,389	630,829
2553/54	45,231	65,454	55,714	57,492	65,885	72,507	66,302	58,816	67,032	56,148	60,676	189,382	860,639
2554/55	54,837	62,785	51,937	52,327	51,678	68,121	56,928	69,115	63,746	69,699	60,876	73,874	735,923
2555/56	84,512	72,345	57,698	66,220	68,630	72,988	63,803	77,513	71,719	69,241	68,616	65,451	838,736
2556/57	72,580	71,787	65,727	66,912	63,569	72,287	84,544	74,545	67,336	76,854	74,830	82,296	873,267
2557/58	84,892	72,327	70,710	65,577									293,506

ที่มา : กรมศุลกากร



## ยางพารา

รายการ/ปี	ปี 2554	ปี 2555	ปี 2556	ปี 2557	ปี 2558 (F)
<b>1. ผลผลิตและความต้องการใช้</b>					
1.1 สต็อกโลก (ล้านตัน)	1.530	1.570	NA	NA	NA
1.2 ผลผลิตโลก (ล้านตัน)	11.230	11.600	12.040	12.220	12.580
1.3 การใช้ของโลก (ล้านตัน)	10.980	11.010	11.360	11.590	NA
1.4 ผลผลิตไทย (ล้านตัน)	3.349	4.098	4.375	4.419	4.430
1.5 การใช้ภายในประเทศ (ล้านตัน)	0.449	0.530	0.550	0.530	0.550
1.6 ปริมาณส่งออกของไทย (ล้านตัน)	2.890	3.020	3.650	3.800	NA
1.7 สต็อกไทย (ล้านตัน)	0.361	0.517	0.503	NA	NA

ที่มา : สศก. , สถาบันวิจัยยาง

หมายเหตุ (F) = พยากรณ์

<b>2. ต้นทุน (บาท/กก.)</b>	52.43	64.20	65.25	64.90	NA
----------------------------	-------	-------	-------	-------	----

รายการ/ปี	ปี 2554	ปี 2555	ปี 2556	ปี 2557	ปี 2558		
					ม.ค.	ก.พ.	△ %
<b>3. ราคายางพารา (บาท/กก.)</b>							
3.1 ยางแผ่นดิบชั้น 3 (เกษตรกรขายได้) <sup>1</sup>	124.16	87.15	74.75	53.93	45.30	46.90	↑ 3.53
3.2 ยางแผ่นดิบชั้น 3 (ตลาดกลางสงขลา) <sup>2</sup>	132.43	93.52	77.45	57.85	57.93	58.55	↑ 1.07
3.3 ยางแผ่นรมควันชั้น 3 (ตลาดกลางสงขลา)	146.06	96.97	80.25	60.80	62.40	63.15	↑ 1.20
3.4 ยางแผ่นรมควันชั้น 3 (F.O.B. กรุงเทพฯ) <sup>3</sup>	148.24	106.26	86.00	63.89	55.95	60.08	↑ 7.38
3.5 ยางแผ่นรมควันชั้น 3 (F.O.B. สิงคโปร์) <sup>3</sup>	145.21	104.60	84.45	63.00	53.96	58.75	↑ 8.88
3.6 ยางแผ่นรมควันชั้น 3 (C&F โตเกียว) <sup>3</sup>	143.39	102.71	82.72	62.63	53.78	58.69	↑ 9.13

ที่มา : 1 = สศก. , 2 = สถาบันวิจัยยาง , 3 = สนง.กองทุนสงเคราะห์การทำสวนยาง

#### 4. สถานการณ์ยางพารา ปี 2557

4.1 การผลิต สำนักงานเศรษฐกิจการเกษตรคาดการณ์ (ก.ย.57) ผลผลิตยางพาราทั้งประเทศเพิ่มขึ้นตามปริมาณเนื้อที่กรีดยางได้ที่เพิ่มขึ้นในทุกภาค เนื่องจากราคายางพาราอยู่ในเกณฑ์ดีตั้งแต่ ปี 2547 จึงใจให้เกษตรกรปลูกยางพาราเพิ่มขึ้น โดยใน ปี 2557 นี้ มียางครบอายุเริ่มกรีตได้จำนวนมาก สำหรับผลผลิตต่อไร่



ในภาพรวมลดลงเล็กน้อย เนื่องจากภาคเหนือ ภาคตะวันออกเฉียงเหนือ และภาคกลาง ส่วนใหญ่เป็นต้นยางพาราที่เริ่มกรี๊ดได้เป็นปีแรกซึ่งยังให้ผลผลิตน้อย และมีสัดส่วนมากกว่ายางพาราในภาคใต้ซึ่งอยู่ในช่วงอายุที่ให้ผลผลิตสูง

4.2 สถานการณ์ยางพารา เดือนกุมภาพันธ์ 2558 ปริมาณยางออกสู่ตลาดน้อย เนื่องจากเข้าสู่ช่วงยางผลัดใบ และองค์การสวนยางเข้ารับซื้ออย่างต่อเนื่องตามโครงการมูลภัณฑ์กันชนฯ ส่งผลให้ราคาขายปรับตัวสูงขึ้น โดยราคาขายแผ่นดิบชั้น 3 ที่เกษตรกรขายได้ จาก สศก. เฉลี่ย กก. ละ 46.90 ปรับตัวสูงขึ้นจากเดือนก่อน คิดเป็นร้อยละ 3.53 บาท ส่วนตลาดกลางสงขลา เฉลี่ย กก. ละ และ 58.55 บาท ซึ่งเป็นราคาที่องค์การสวนยางเข้ารับซื้อตามโครงการมูลภัณฑ์กันชนฯ โดยรับซื้อสูงขึ้นคิดเป็นร้อยละ 1.07 สำหรับราคาขายแผ่นรมควัน ชั้น 3 ตลาดสิงคโปร์ (F.O.B.) และตลาดโตเกียว (C&F) เฉลี่ย กก. ละ 58.75 บาท และ 58.69 บาท ปรับตัวสูงขึ้นจากเดือนที่ผ่านมาคิดเป็นร้อยละ 8.88 และ 9.13 ตามลำดับ โดยมีปัจจัยบวกจากประเทศผู้ผลิตรายใหญ่ทั้งไทย มาเลเซีย และอินโดนีเซียเข้าสู่ช่วงยางผลัดใบ ทำให้ผลผลิตลดลง ประกอบกับภาวะเศรษฐกิจของญี่ปุ่นและยุโรปเริ่มฟื้นตัว แต่ราคาน้ำมันดิบที่อยู่ในเกณฑ์ต่ำและการแข็งค่าของเงินเยนเป็นปัจจัยกดดันราคาขายให้เคลื่อนไหวในกรอบแคบๆ ทั้งนี้ เปรียบเทียบกับช่วงเดียวกันของ ปี 2557 ราคาขายพาราทั้ง 4 ประเภทข้างต้นต่ำกว่าคิดเป็น ร้อยละ 21.27, 6.62, 16.32 และ 15.89 ตามลำดับ

4.3 แนวโน้มสถานการณ์ยางพารา ปริมาณยางที่ออกสู่ตลาดน้อยในช่วงยางผลัดใบและมาตรการแก้ไขปัญหายางพาราทั้งระยะสั้นและระยะยาวของภาครัฐที่อยู่ระหว่างดำเนินการช่วยพยุงราคาขายได้ระดับหนึ่ง อย่างไรก็ตาม ความต้องการใช้ยางของโลกที่ลดลงตามภาวะเศรษฐกิจโลกที่ชะลอตัวและราคาน้ำมันดิบที่ยังอยู่ในระดับต่ำ ส่งผลให้ราคาขายยังเคลื่อนไหวในเกณฑ์ต่ำ

## 5. การรักษาสถียรภาพราคายาง

### 5.1 คณะกรรมการที่เกี่ยวข้อง

มติ ครม. เมื่อวันที่ 17 กุมภาพันธ์ 2552 เห็นชอบให้จัดตั้งคณะกรรมการนโยบายยางธรรมชาติ (กนย.) เพื่อเป็นกลไกระดับชาติในการกำกับดูแลสินค้ายางพาราแบบครบวงจร และ มติ ครม. เมื่อวันที่ 24 กุมภาพันธ์ 2552 รับทราบองค์ประกอบและอำนาจหน้าที่ของคณะกรรมการฯ ซึ่งมีนายกรัฐมนตรีหรือรองนายกรัฐมนตรีที่นายกา มอบหมายเป็นประธานกรรมการ และเลขาธิการสำนักงานเศรษฐกิจการเกษตรเป็นกรรมการและเลขานุการ ทั้งนี้ มติ ครม. เมื่อวันที่ 16 กันยายน 2557 และ วันที่ 1 ตุลาคม 2557 เห็นชอบให้ปรับปรุงองค์ประกอบและอำนาจหน้าที่ของ กนย. ประกอบด้วย กรรมการทั้งสิ้น 32 คน โดยมีนายกรัฐมนตรีเป็นประธานกรรมการ รองนายกรัฐมนตรีฝ่ายเศรษฐกิจ และรัฐมนตรีว่าการกระทรวงเกษตรและสหกรณ์ เป็นรองประธาน และเลขาธิการสำนักงานเศรษฐกิจการเกษตร เป็นกรรมการและเลขานุการ โดยในส่วนของกระทรวงพาณิชย์มีรัฐมนตรีว่าการกระทรวงพาณิชย์ ปลัดกระทรวงพาณิชย์ อธิบดีกรมการค้าภายใน และอธิบดีกรมส่งเสริมการค้าระหว่างประเทศ เป็นกรรมการ โดยมีอำนาจหน้าที่สำคัญในการเสนอแนะเพื่อให้มีนโยบายและยุทธศาสตร์การพัฒนาและแก้ไขปัญหาพาราทั้งระบบ ทั้งมาตรการระยะสั้นและระยะยาว กำหนดและเสนอมาตรการเพื่อดูแลระดับราคายางพาราให้เกษตรกรมีรายได้ที่เหมาะสม โดยเน้นกลไกตลาด

5.2 การจัดเก็บเงินสงเคราะห์ (cess) มติ ครม. เมื่อวันที่ 3 สิงหาคม 2553 อนุมัติปรับเพิ่มอัตราการจัดเก็บเงินสงเคราะห์ ตาม พ.ร.บ.กองทุนสงเคราะห์การทำสวนยาง ตามที่กระทรวงเกษตรและสหกรณ์เสนอ ดังนี้

5.2.1 ราคาอย่างไม่เกินกิโลกรัมละ 40 บาท เก็บเงินสงเคราะห์ในอัตรากิโลกรัมละ 90 สตางค์

5.2.2 ราคาอย่างเกินกิโลกรัมละ 40 บาท แต่ไม่เกินกิโลกรัมละ 60 บาท เก็บเงินสงเคราะห์ในอัตรากิโลกรัมละ 1.40 บาท

5.2.3 ราคาอย่างเกินกิโลกรัมละ 60 บาท แต่ไม่เกินกิโลกรัมละ 80 บาท เก็บเงินสงเคราะห์ในอัตรากิโลกรัมละ 2 บาท

5.2.4 ราคาอย่างเกินกิโลกรัมละ 80 บาท แต่ไม่เกินกิโลกรัมละ 100 บาท เก็บเงินสงเคราะห์ในอัตรากิโลกรัมละ 3 บาท

5.2.5 ราคาอย่างเกินกิโลกรัมละ 100 บาท เก็บเงินสงเคราะห์ในอัตรากิโลกรัมละ 5 บาท

### 5.3 มาตรการรักษาเสถียรภาพราคายาง

#### 5.3.1 การแก้ไขปัญหาราคายาง ปี 2555

มติ ครม. เมื่อวันที่ 24 มกราคม 2555 28 สิงหาคม 2555 18 กันยายน 2555 และ 1 ตุลาคม 2557 1) เห็นชอบการดำเนินโครงการพัฒนาศักยภาพสถาบันเกษตรกรเพื่อรักษาเสถียรภาพราคายาง วงเงิน 45,000 ล้านบาท โดยจัดสรรวงเงินให้สถาบันเกษตรกรเพื่อรับซื้อน้ำยางสด ยางแผ่นดิบ หรือ ยางก้อนถ้วยมาแปรรูปหรือส่งขายให้ อ.ส.ย. และจัดสรรวงเงินให้ อ.ส.ย. เพื่อแปรรูปยางที่รับซื้อจากสถาบันเกษตรกรนำมาแปรรูปเก็บเข้าสต็อกและนำออกจำหน่ายในช่วงเวลาที่เหมาะสม ระยะเวลาโครงการ เดือน มกราคม 2555 ถึง ธันวาคม 2557 และ 2) แนวทางการแก้ไขปัญหาระยะสั้น สำหรับยางแผ่นรมควันของสถาบันเกษตรกรที่ยังไม่สามารถขายได้ วงเงิน 1,039.687 ล้านบาท

#### 5.3.2 การแก้ไขปัญหาราคายางพารา ปี 2556-2557

(1) มติ ครม. เมื่อวันที่ 3 และ 10 กันยายน 2556 เห็นชอบตามที่คณะกรรมการนโยบายยางธรรมชาติ (กนย.) เสนอ สรุปดังนี้

(1.1) อนุมัติงบกลางรายการเงินสำรองจ่ายเพื่อกรณีฉุกเฉินหรือจำเป็นเพื่อการดำเนินงานตามแนวทางระยะสั้นของโครงการแก้ไขปัญหายางพาราทั้งระบบ ปี 2557 ระยะเวลาโครงการ กันยายน 2556 – พฤษภาคม 2557 วงเงิน 21,248.95 ล้านบาท เพื่อเป็นการสนับสนุนเงินช่วยเหลือเกษตรกรผู้ปลูกยางพาราในอัตราไร่ละ 2,520 บาท ไร่ละไม่เกิน 25 ไร่ ตามพื้นที่เปิดกรีตจริง และให้ความช่วยเหลือเฉพาะเกษตรกรผู้ปลูกยางในพื้นที่ที่มีเอกสารสิทธิ์เท่านั้น โดยมอบหมายให้กรมส่งเสริมการเกษตรเป็นหน่วยงานหลักรับผิดชอบในการดำเนินงานโครงการ

(1.2) แนวทางระยะปานกลางและระยะยาว เห็นชอบสนับสนุน 1) วงเงินสินเชื่อ ดอกเบี้ยผ่อนปรน จำนวน 5,000 ล้านบาท ให้สถาบันเกษตรกรที่มีศักยภาพได้ปรับปรุงพัฒนาโรงงานที่มีการสร้างไว้แล้ว หรือลงทุนจัดสร้างโรงงานใหม่ เพื่อให้มีการแปรรูปผลิตภัณฑ์ยางเพิ่มขึ้น 2) วงเงินสินเชื่อ ดอกเบี้ยผ่อนปรน จำนวน 15,000 ล้านบาท ให้ผู้ประกอบการรายใหญ่ เพื่อสนับสนุนการขยายกำลังการผลิตและพัฒนาเทคโนโลยีการผลิต

(2) การงดเรียกเก็บเงินสงเคราะห์ (cess) กระทรวงเกษตรและสหกรณ์ออกประกาศงดเรียกเก็บเงินสงเคราะห์จากผู้ส่งออกยางนอกราชอาณาจักร ตั้งแต่เดือนกันยายน-ธันวาคม 2556

(3) แนวทางพัฒนายางทั้งระบบ คสช. มีมติ เมื่อวันที่ 26 ส.ค. 2557 เห็นชอบในหลักการแนวทางพัฒนายางทั้งระบบ ประกอบด้วย 2 มาตรการ (มาตรการเร่งด่วนและมาตรการต่อเนื่อง) 9 แนวทาง 12 โครงการ ได้แก่ 1) โครงการบริหารจัดการสต็อกยางของรัฐ 2) โครงการสนับสนุนเงินทุนหมุนเวียนแก่สถาบันเกษตรกรเพื่อใช้ในการรวบรวมยาง 10,000 ล้านบาท 3) โครงการสนับสนุนสินเชื่อสถาบันเกษตรกรแปรรูปยางพารา 5,000 ล้านบาท 4) โครงการสนับสนุนสินเชื่อผู้ประกอบการผลิตภัณฑ์ยางพารา 15,000 ล้านบาท 5) โครงการพัฒนาตลาดตามแผนปรับโครงสร้างระบบตลาด 6) โครงการจัดหาตลาดใหม่เพื่อส่งออกยางพารา 7) โครงการส่งเสริมการลงทุนด้านผลิตภัณฑ์ยางในประเทศ / โครงการสนับสนุนผู้ประกอบการผลิตภัณฑ์ยาง 8) โครงการจัดตั้งสถาบันพัฒนาอุตสาหกรรมยาง 9) โครงการควบคุมปริมาณการผลิต 10) โครงการลดต้นทุนการผลิต 11) โครงการถ่ายทอดเทคโนโลยี 12) โครงการผลิตเพื่อเสริมรายได้ในสวนยางตามหลักปรัชญาเศรษฐกิจพอเพียง

(4) การแก้ไขปัญหายางพารา ครม.มีมติ เมื่อวันที่ 21 ต.ค.2557 เห็นชอบตามมติคณะกรรมการนโยบายยางธรรมชาติ เมื่อวันที่ 16 ต.ค.2557 ตามที่กระทรวงเกษตรและสหกรณ์เสนอ ดังนี้

(4.1) การดำเนินงานตามโครงการสร้างมูลภัณฑ์กันชนรักษาเสถียรภาพราคายาง (องค์การสวนยาง)

(4.2) โครงการชดเชยรายได้แก่เกษตรกรชาวสวนยาง (กรมส่งเสริมการเกษตร กระทรวงเกษตรและสหกรณ์)

(4.3) โครงการสนับสนุนสินเชื่อเกษตรกรชาวสวนยางรายย่อยเพื่อประกอบอาชีพเสริม (กรมส่งเสริมการเกษตร กระทรวงเกษตรและสหกรณ์)

(4.4) โครงการสนับสนุนสินเชื่อเป็นเงินทุนหมุนเวียนแก่ผู้ประกอบการยาง (กรมส่งเสริมอุตสาหกรรม กระทรวงอุตสาหกรรม)

5.4 การดำเนินการของกระทรวงพาณิชย์ มติคณะรักษาความสงบแห่งชาติ เมื่อวันที่ 26 สิงหาคม 2557 เห็นชอบแนวทางพัฒนายางทั้งระบบ โดยมอบหมายกรมส่งเสริมการค้าระหว่างประเทศดำเนินโครงการจัดหาตลาดใหม่เพื่อส่งออก

กองส่งเสริมการค้าสินค้าเกษตร 1  
กรมการค้าภายใน  
มีนาคม 2558



## ไก่เนื้อ

	๒๕๕๔	๒๕๕๕	๒๕๕๖	๒๕๕๗	๒๕๕๘
					(ประมาณการ)
๑. ผลผลิต ไก่มีชีวิต (ล้านตัว)	๙๙๔.๓๒	๑,๐๕๕.๑๓	๑,๑๐๓.๓๒	๑,๒๐๙.๕๒	๑,๒๓๕.๒๗
ซากบริโภค (ล้านตัน)	๑.๓๖	๑.๔๕	๑.๕๑	๑.๘๙	๑.๙๔
๒. ใช้ในประเทศ (ล้านตัน)	๐.๙๐	๐.๙๑	๑.๐๙	๑.๓๑	๑.๓๒
๓. ส่งออก - ปริมาณ (ล้านตัน)	๐.๔๗	๐.๕๔	๐.๕๐	๐.๕๔๖	๐.๐๔๘
- มูลค่า (ล้านบาท)	๖๐,๒๙๑	๖๗,๘๔๙	๖๖,๘๐๕	๗๓,๙๖๓	๖,๒๙๒
					(ม.ค.๕๘)
๔. ต้นทุนการผลิต : สศก. (บาท/กก.)	๓๕.๕๙	๓๓.๑๖	๓๔.๒๗	๓๔.๙๗	
๕. ราคาไก่มีชีวิต หน้าโรงฆ่า กทม. (บาท/กก.)	๔๕.๐๒	๓๕.๖๕	๔๑.๘๔	๔๑.๓๗	๓๕.๐๐
					(๓ มี.ค.๕๘)

ที่มา ผลผลิต การใช้ : สศก. / ส่งออก : กรมศุลกากร / ราคา : คน.

#### ๖. สรุปสถานการณ์ เดือนกุมภาพันธ์ ๒๕๕๘

ภาวะการผลิตปกติ ผลผลิตที่ออกสู่ตลาดมีปริมาณมากขึ้นจากอัตราการสูญเสียระหว่างการเลี้ยงที่ลดลง ภาวะการค้าล่องตัว โดยเฉพาะในช่วงเทศกาลตรุษจีนมีความต้องการใช้ไก่เนื้อเพิ่มขึ้นจากปกติ แต่ราคาไก่มีชีวิต หน้าโรงฆ่า ปรับลดลงจากเดือนก่อนเล็กน้อยจากปัจจัยผลผลิตที่มากขึ้น ส่วนราคาขายปลีกขึ้นส่วนไก่สดชำแหละ ทรงตัว

#### ๗. แนวโน้มสถานการณ์ เดือนมีนาคม - เมษายน ๒๕๕๘

ภาวะการผลิตปกติ ผลผลิตมีเพียงพอกับความต้องการของตลาด แต่สภาพอากาศที่ร้อนขึ้น อาจจะส่งผลกระทบต่อการผลิตเล็กน้อย ปริมาณการใช้ยังมีมากตามปกติ โดยเฉพาะในกลุ่มผู้ประกอบการร้านอาหารฟาสต์ฟู้ด ด้านราคาไก่เนื้อและชิ้นส่วนไก่สดชำแหละมีแนวโน้มเคลื่อนไหวอยู่ในเกณฑ์ดี อาจจะทรงตัวหรือปรับขึ้นเล็กน้อย ตามภาวะอุปสงค์อุปทาน

ปี	ม.ค.	ก.พ.	มี.ค.	เม.ย.	พ.ค.	มิ.ย.	ก.ค.	ส.ค.	ก.ย.	ต.ค.	พ.ย.	ธ.ค.	เฉลี่ย
ราคาขายส่งไก่มีชีวิตหน้าโรงฆ่า กทม.													
2552	35.05	34.79	31.00	32.63	38.64	38.50	38.50	38.55	40.68	40.62	38.14	40.50	37.30
2553	44.30	45.10	42.05	38.59	46.72	41.77	34.85	36.50	37.14	34.65	36.59	43.05	40.11
2554	45.10	47.66	47.59	52.71	55.33	50.18	41.13	40.68	41.36	39.50	39.50	39.50	45.02
2555	39.25	35.38	26.29	31.47	39.50	39.10	35.50	35.00	34.00	31.27	38.73	42.28	35.65
2556	42.18	36.13	38.71	45.33	46.10	45.25	46.00	46.86	40.02	37.00	37.00	41.50	41.84
2557	44.00	44.00	39.95	39.89	41.00	41.00	41.00	42.95	43.68	40.91	39.00	39.00	41.37
2558	38.80	35.50											37.15
ราคาขายส่ง ไก่สดทั้งตัว (รวมเครื่องใน)													
2552	45.15	46.42	41.50	42.57	48.17	48.50	48.50	48.50	50.57	51.31	49.71	51.00	47.66
2553	55.50	57.30	53.89	48.59	57.61	54.52	47.60	47.88	48.14	45.50	50.50	55.70	51.89
2554	57.80	59.11	59.43	65.15	67.33	63.86	55.79	53.36	55.32	54.50	54.50	54.50	58.39
2555	54.30	51.33	43.29	47.35	53.50	53.10	49.98	46.00	46.00	46.41	52.86	55.11	49.94
2556	53.84	48.26	51.62	58.61	60.50	59.50	61.00	61.00	58.52	51.68	51.00	53.50	55.75
2557	56.68	59.00	55.67	51.00	51.47	54.00	56.86	58.53	59.00	57.27	57.00	57.00	56.12
2558	53.45	47.50											50.48
ราคาขายปลีก ไก่สดทั้งตัว (รวมเครื่องใน)													
2552	56.60	56.74	55.00	55.57	59.78	61.00	61.00	61.00	63.02	62.31	61.00	61.00	59.50
2553	64.38	65.65	65.50	64.57	66.61	65.27	61.00	61.38	61.00	61.00	62.16	65.00	63.63
2554	65.95	69.00	69.00	72.00	73.33	71.36	66.34	65.50	65.50	65.50	65.50	65.50	67.87
2555	65.20	62.26	53.88	57.68	63.50	63.30	61.39	59.00	59.00	59.27	62.70	63.50	60.89
2556	63.50	62.71	62.50	66.86	69.00	69.88	72.50	72.50	68.74	64.95	67.50	67.67	67.36
2557	69.41	72.50	68.69	62.50	63.29	67.50	71.07	72.50	72.50	72.50	72.50	72.50	69.79
2558	69.25	63.75											66.50

บาท / กก.

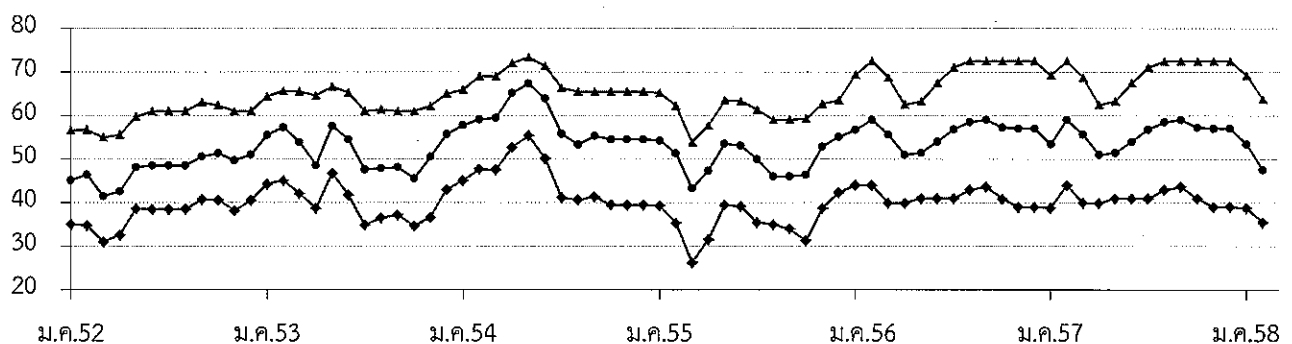

ขายส่งไก่มีชีวิต    
 
 ขายส่งไก่สดทั้งตัวรวมเครื่องใน    
 
 ขายปลีกไก่สดทั้งตัวรวมเครื่องใน

### กุ้งขาวแวนนาไม

	ปี ๒๕๕๔	ปี ๒๕๕๕	ปี ๒๕๕๖	ปี ๒๕๕๗	ปี ๒๕๕๘ (ประมาณการ)
๑. ผลผลิตโลก (ตัน) : <i>สมาคมกุ้งไทย</i>	๒,๓๕๓,๐๐๐	๒,๑๒๐,๐๐๐	๒,๑๒๐,๐๐๐	๒,๒๗๐,๕๐๐	
๒. ผลผลิตไทย (ตัน) : <i>กรมประมง</i>	๕๐๒,๑๘๘	๔๗๒,๘๘๑	๒๕๖,๗๖๕	๒๑๐,๐๐๐	๓๐๐,๐๐๐
- กุ้งขาวแวนนาไม	๕๐๐,๗๒๖	๔๕๗,๖๖๒	๒๔๖,๔๙๔	๑๙๗,๔๐๐	๒๘๕,๐๐๐
- กุ้งกุลาดำ	๑,๔๖๒	๑๕,๒๑๙	๑๐,๒๗๑	๑๒,๖๐๐	๑๕,๐๐๐
๓. การใช้ภายใน (ตัน)	๕๐,๐๐๐	๔๗,๓๐๐	๒๕,๖๗๖	๒๑,๐๐๐	๓๐,๐๐๐
๔. การนำเข้า ปริมาณ (ตัน)	๓๐,๕๐๔	๑๙,๖๐๖	๒๒,๔๖๗	๒๐,๗๒๒	๑,๗๓๙
มูลค่า (ล้านบาท)	๑,๕๖๑	๒,๒๙๐	๓,๔๔๗	๓,๙๘๐	๓๓๐ (ม.ค.๕๘)
๕. การส่งออก ปริมาณ (ตัน)	๓๙๔,๒๙๔	๓๔๘,๗๗๘	๒๑๒,๓๒๓	๑๖๔,๖๐๓	๑๒,๗๙๐
มูลค่า (ล้านบาท)	๑๑๐,๕๖๕	๙๕,๓๗๒	๖๙,๒๑๘	๖๔,๒๗๓	๔,๕๐๖ (ม.ค.๕๘)
๖. ราคา (บาท/กก) : <i>ตลาดทะเลไทย</i> (ขนาด ๖๐ ตัว/กก.)	๑๔๑	๑๓๗	๒๑๙	๒๒๓	๒๑๐ (๓ มี.ค.๕๘)
๗. ต้นทุนการผลิต (บาท/กก)	๑๑๔	๑๒๐	๑๕๐*	๑๕๐*	

: *กรมประมง* \*ต้นทุนปี 56-57 เป็นค่าเฉลี่ยของขนาด 50 - 100 ตัว/กก. และประสบปัญหาการสูญเสียจาก EMS

หมายเหตุ ๑. ที่มำนำเข้า - ส่งออก : กรมศุลกากร ๒. ราคาและต้นทุนการผลิต เป็นกุ้งขาวแวนนาไม ขนาด ๖๐ ตัว/กก.

#### ๘. สถานการณ์ เดือนกุมภาพันธ์ ๒๕๕๘

จากสภาพอากาศที่แปรปรวน ทำให้กุ้งเจริญเติบโตช้า ประกอบกับยังมีปัญหาเรื่องโรคในระบบการผลิต ทำให้ปริมาณผลผลิตที่เข้าสู่ตลาดลดลงจากช่วงเดือนก่อน ส่งผลให้ราคากุ้งปรับสูงขึ้นจากเดือนก่อน เฉลี่ยร้อยละ ๗

#### ๙. แนวโน้ม เดือนมีนาคม - เมษายน ๒๕๕๘

ปริมาณผลผลิตที่เข้าสู่ตลาดมีแนวโน้มเพิ่มขึ้นจากผลผลิตรอบที่ลงเลี้ยงช่วงปลายปี และจากอัตราความสูญเสียระหว่างการเลี้ยงที่ลดลง อย่างไรก็ตามสภาพอากาศที่ร้อนขึ้นจะทำให้หน้ามีความเค็มสูง ทำให้กุ้งที่ออกสู่ตลาดมีขนาดเล็กลง คาดว่าจะส่งผลให้ราคากุ้งปรับลดลงระดับหนึ่ง

\*\*\*\*\*

กรมการค้าภายใน กระทรวงพาณิชย์  
มีนาคม ๒๕๕๘

	ม.ค.	ก.พ.	มี.ค.	เม.ย.	พ.ค.	มิ.ย.	ก.ค.	ส.ค.	ก.ย.	ต.ค.	พ.ย.	ธ.ค.	เฉลี่ย
<b>ราคาที่เกษตรกรขายได้ (ขนาด 51-60 ตัว/กก.) ที่มา : สำนักงานเศรษฐกิจการเกษตร</b>													
2554	130	142	144	148	146	139	138	134	132	132	136	139	138
2555	143	145	143	130	120	120	126	140	149	151	148	152	139
2556	161	163	181	195	199	211	215	220	235	268	275	273	216
2557	273	278	270	263	227	212	216	225	227	228	227	217	239
2558	216	223											220
<b>ราคา ณ ตลาดกลางสัตว์น้ำ จ.สมุทรสาคร (ขนาด 60 ตัว/กก.) ที่มา : ชมรมผู้ค้ากุ้งสมุทรสาคร</b>													
2554	136	148	151	153	146	141	138	132	131	134	141	148	142
2555	147	148	137	119	118	121	120	144	149	148	147	146	137
2556	167	162	184	202	204	215	215	221	247	275	269	272	219
2557	271	274	267	249	205	198	200	218	215	200	196	179	223
2558	191	205											198
<b>ราคาผู้ส่งออกรับซื้อ ณ หน้าโรงงาน (ขนาด 50 ตัว/กก.) ที่มา : สมาคมอาหารแช่เยือกแข็งไทย</b>													
2554	157	160	153	161	150	153	148	141	142	147	156	161	152
2555	164	164	152	133	125	128	123	147	160	164	171	169	150
2556	178	167	188	204	210	215	227	227	251	280	269	272	224
2557	271	274	267	249	205	198	200	218	215	200	196	179	223
2558	191	205											198

หมายเหตุ : ช่วง พ.ย. 56 - ธ.ค. 57 สมาคมอาหารแช่เยือกแข็งไทยอ้างอิงราคาตลาดกลางสัตว์น้ำ จ.สมุทรสาคร เนื่องจากปริมาณการส่งออกลดลง ทำให้ไม่สามารถประมวลราคาผู้ส่งออกรับซื้อได้

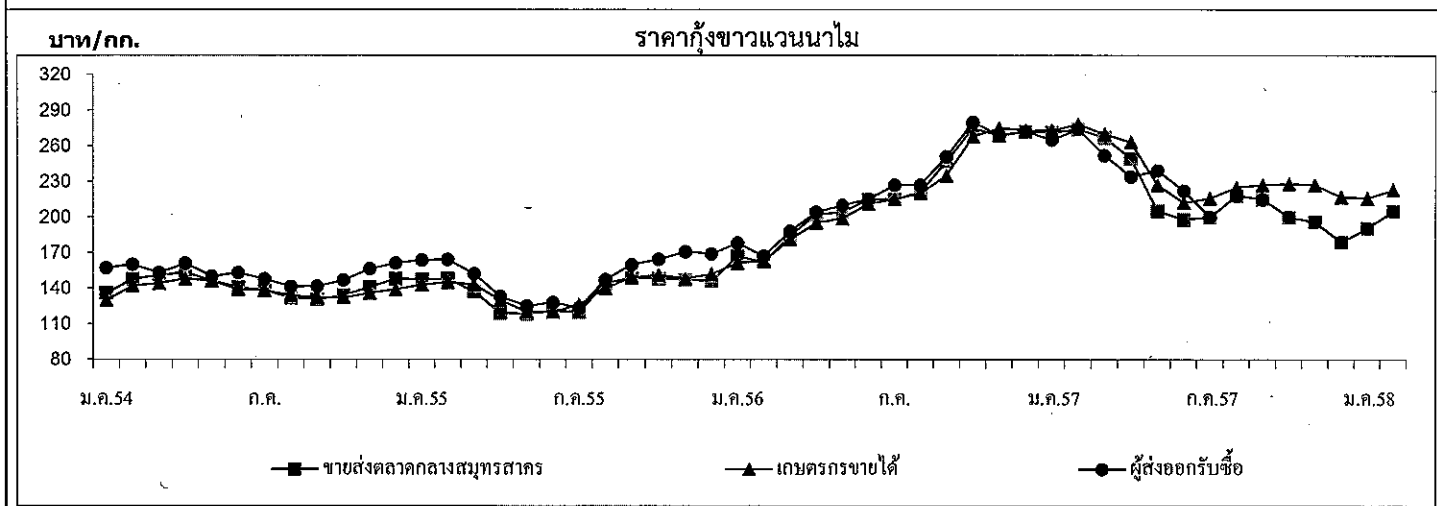

ปริมาณรถกุ้งขาวแวนนาไมเข้าตลาดกลางสัตว์น้ำ จ.สมุทรสาคร	(หน่วย : ตู้คอนเทนเนอร์)												รวม
2554	2,561	1,894	2,880	2,507	2,609	3,613	3,394	3,921	3,852	2,856	3,063	2,352	35,502
2555	1,980	2,312	2,669	2,319	3,335	3,099	3,034	2,848	3,016	2,643	3,168	2,273	32,696
2556	2,020	1,583	1,823	1,658	1,675	1,558	1,831	1,999	2,077	2,079	1,913	1,579	21,795
2557	1,405	1,502	1,684	1,513	1,598	1,832	1,387	1,599	1,903	1,865	2,042	1,572	19,902
2558	1,157	1,050											2,207

หมายเหตุ : 1 ตู้ มีกุ้งประมาณ 3 - 4 ตัน



# สับปะรด

กุมภาพันธ์ 2558

## 1. ผลผลิตและความต้องการใช้

	ปี 2553	ปี 2554	ปี 2555	ปี 2556	ปี 2557	ปี 2558
<b>1.1 ผลผลิต</b>						
- ผลผลิตโลก (ล้านตัน)	19.42	21.58	20.29	19.88	18.90	18.90
- ผลผลิตไทย (ล้านตัน)	1.966	2.593	2.400	2.068	1.943	1.970
<b>1.2 พื้นที่เก็บเกี่ยว (ไร่)</b>	596,042	646,331	631,250	532,947	511,846	515,753
<b>1.3 ความต้องการใช้</b>						
1) บริโภคสดภายในประเทศ (ล้านตัน)	0.393	0.518	0.490	0.413	0.389	0.396
2) การส่งออก						
สับปะรดกระป๋อง						(ม.ค.)
- ปริมาณ (ล้านตัน)	0.518	0.641	0.586	0.565	0.528	0.040
- มูลค่า (ล้านบาท)	14,684	20,080	16,873	15,408	16,390	1,482
น้ำสับปะรดกระป๋อง						
- ปริมาณ (ล้านตัน)	0.131	0.140	0.136	0.137	0.103	0.006
- มูลค่า (ล้านบาท)	6,461	6,719	5,447	4,466	4,231	0.320
ที่มา : กรมศุลกากร						
ที่มา : สำนักงานเศรษฐกิจการเกษตร และ กรมศุลกากร						
<b>1.4 ผลผลิตออกสู่ตลาดมาก</b>						
						เดือนเมษายน – มิถุนายน และ พฤศจิกายน – ธันวาคม
<b>1.5 แหล่งเพาะปลูก</b>						
						ประจวบคีรีขันธ์ ระยอง พิจิตร โลก ชลบุรี เพชรบุรี
<b>2. ราคาที่เกษตรกรขายได้ (บาท/กก.)</b>						(ก.พ.)
(ราคาเฉลี่ยทั้งปี)	5.58	4.93	3.48	4.56	6.86	9.35
<b>3. ต้นทุนการผลิต (บาท/กก.)</b>	3.61	3.25	3.55	3.91	3.87	3.87

ที่มา : สำนักงานเศรษฐกิจการเกษตร

## 4. สถานการณ์ผลิต

ผลผลิตสับปะรดปี 2558 มีปริมาณ 1,970 ล้านตัน เพิ่มขึ้นจากปีก่อนร้อยละ 1.39 เนื่องจากราคาที่เกษตรกรขายได้ตั้งแต่ต้นปี 2557 อยู่ในเกณฑ์ดี ส่งผลให้เกษตรกรเพิ่มพื้นที่เพาะปลูก คาดว่าผลผลิตจะออกสู่ตลาดมากในช่วงเดือนตุลาคม – ธันวาคม 2558 แหล่งผลิตสำคัญ ได้แก่ ประจวบคีรีขันธ์ ระยอง พิจิตร โลก ชลบุรี เพชรบุรี

## 5. สถานการณ์ตลาด

ในเดือนกุมภาพันธ์ 2558 ราคาเกษตรกรขายได้เฉลี่ย กก.ละ 9.35 บาท สูงขึ้นจากเดือนก่อน (มกราคม 2558 กก.ละ 8.51 บาท) และสูงกว่าช่วงเดียวกันของปีก่อน (กุมภาพันธ์ 2557 กก.ละ 6.50 บาท) เนื่องจากผลผลิตออกสู่ตลาดน้อยแต่ความต้องการมีอย่างสม่ำเสมอ ตลาดส่งออกที่สำคัญ ได้แก่ สหรัฐอเมริกา และยุโรปอื่น ๆ

## 6. สถานการณ์ส่งออก

6.1 ผลผลิตสับปะรดประมาณร้อยละ 80 จะเข้าสู่กระบวนการผลิตเพื่อการส่งออก ผลิตภัณฑ์ส่วนใหญ่คือสับปะรดกระป๋องและน้ำสับปะรดเข้มข้น ประเทศคู่ค้าสำคัญ ได้แก่ สหรัฐอเมริกา เนเธอร์แลนด์ เยอรมัน รัสเซีย ยุโรปอื่น ๆ และประเทศในแถบตะวันออกกลาง

6.2 การส่งออกผลิตภัณฑ์จากสับปะรดปี 2558 เดือนมกราคม มีปริมาณรวม 48,253 ตัน มูลค่า 2,017 ล้านบาท ปริมาณส่งออกใกล้เคียงจากช่วงเดียวกันของปีก่อน แต่มูลค่าลดลงร้อยละ 3.03 โดยเป็นสับปะรดกระป๋อง 39,649 ตัน มูลค่า 1,482 ล้านบาท น้ำสับปะรดเข้มข้น 6,077 ตัน มูลค่า 320 ล้านบาท สับปะรดสดและแช่แข็ง ปริมาณ 165 ตัน มูลค่า 7.5 ล้านบาท และผลิตภัณฑ์สับปะรดอื่นๆ ปริมาณ 2,362 ตัน มูลค่ารวม 208 ล้านบาท (ที่มา : กรมศุลกากร)

## 7. คณะกรรมการนโยบายและพัฒนาสับปะรดแห่งชาติ

มติคณะรัฐมนตรีวันที่ 23 มกราคม 2550 เห็นชอบให้กระทรวงเกษตรและสหกรณ์เป็นผู้รับผิดชอบหลักในคณะกรรมการนโยบายและพัฒนาสับปะรดแห่งชาติ ซึ่งประกอบด้วย รองนายกรัฐมนตรีที่นายกรัฐมนตรีมอบหมายเป็นประธานกรรมการ รัฐมนตรีว่าการกระทรวงเกษตรและสหกรณ์ รัฐมนตรีว่าการกระทรวงอุตสาหกรรม เป็นรองประธาน ปลัดกระทรวงเกษตรและสหกรณ์ ปลัดกระทรวงอุตสาหกรรม ปลัดกระทรวงการคลัง ปลัดกระทรวงพาณิชย์ อธิบดีกรมส่งเสริมการเกษตร อธิบดีกรมวิชาการเกษตร ผู้อำนวยการสำนักงานมาตรฐานสินค้าเกษตรและอาหารแห่งชาติ นายกสมาคมที่เกี่ยวข้องกับสับปะรด ผู้ทรงคุณวุฒิ เป็นกรรมการ เลขาธิการสำนักงานเศรษฐกิจการเกษตร เป็นกรรมการและเลขานุการ ผู้อำนวยการสถาบันอาหาร กระทรวงอุตสาหกรรม เป็นกรรมการและผู้ช่วยเลขานุการ คณะกรรมการฯ มีอำนาจหน้าที่ในการกำหนดนโยบายในการพัฒนาและแก้ไขปัญหาสับปะรดของประเทศ

<<<<<<<<< (o) >>>>>>>>>

## ข้าวโพดเลี้ยงสัตว์

1. การผลิตและการใช้ (ตัน/กก.)	ปี 53/54	ปี 54/55	ปี 55/56	ปี 56/57	ปี 57/58	Δ +/-
1.1 ผลผลิต- โลก	834.610	888.163	867.966	989.038	991.291 <sup>(ทพ.58)</sup>	+0.23
- ไทย	4.861	4.984	4.948	4.876	4.805 <sup>(กย.57)</sup>	-1.47
1.2 ความต้องการใช้	4.280	4.360	4.670	4.720	5.000 <sup>(มค.-กย.57)</sup>	+5.93
1.3 นำเข้า	0.367	0.196	0.197	0.182	0.028	-84.27
1.4 ส่งออก	0.393	0.319	0.122	0.561	0.631	+12.54
ประเทศคู่ค้า	นำเข้าจาก ลาว 5% กัมพูชา 95%					
	ส่งออก ฟิลิปปินส์ 75% จีน 21% เวียดนาม 3%					
ประเทศคู่แข่ง	อินเดีย กัมพูชา ลาว					

	ปี 53/54	ปี 54/55	ปี 55/56	ปี 56/57	ปี 57/58	Δ +/-
2. ต้นทุนการผลิต (บ./กก.)	5.55	5.95	6.35	6.72	7.01	+4.32

แหล่งผลิตสำคัญ ปี 2557/58 (พยากรณ์ กย.57)

จังหวัด	เนื้อที่เพาะปลูก (ไร่)	ผลผลิต (ตัน)	%	ผลผลิต/ไร่ (กก.)
1. เพชรบูรณ์	979,616	681,849	14	696
2. เลย	758,463	503,327	10	664
3. น่าน	817,042	496,963	10	608
4. ตาก	680,320	450,233	9	627
5. นครราชสีมา	670,183	429,587	9	641
6. เชียงราย	463,230	316,405	7	683
7. พะเยา	310,120	207,067	4	668
8. แพร่	317,083	194,119	4	612
9. เชียงใหม่	187,974	184,267	4	672
10. พิษณุโลก	258,392	175,563	4	679
11. อื่น ๆ	1,778,761	1,196,626		
รวมทั้งประเทศ	7,292,697	4,804,670	100	659

3. ราคา (บาท/กก.) (ความผันผวนไม่เกิน 14.5%)	ปี 52/53	ปี 53/54	ปี 54/55	ปี 55/56	ปี 56/57		△ +/- (กพ.57, กค.58)
				กพ.57	กค.58	กพ.58	
3.1 เกษตรกรขายได้ทั้ง ปท.	6.79	8.30	8.36	6.68	8.59	8.75	+1.86
3.2 จ.เพชรบูรณ์	7.15	8.68	8.83	7.59	8.91	8.93	+0.22
3.3 โรงงานอาหารสัตว์รับซื้อ	7.71	9.43	9.74	8.44	9.43	9.38	-0.53
3.4 ซื้อขายล่วงหน้าตลาด芝加哥							
- บาท/กก.	4.71	7.19	7.85	5.77	5.01	4.92	-1.80
- เหรียญสหรัฐ/ตัน	141.54	234.66	253.34	176.06	152.77	151.01	-1.15

#### 4. สภาพปัญหา

4.1 **ต้นฤดู** (มิ.ย.-ธ.ค.) ปริมาณผลผลิตออกสู่ตลาดพร้อมกันจำนวนมาก โดยเฉพาะช่วง ต.ค.-ธ.ค. (88%) และเป็นกรเก็บเกี่ยวช่วงฤดูฝนข้าวโพดมีความชื้นสูง ส่งผลให้ราคาโน้มต่ำลง

4.2 **ปลายฤดู** (ม.ค.-พ.ค.) ปริมาณผลผลิตออกสู่ตลาดน้อย (12%) และความชื้นลดลง ทำให้ราคาสูงขึ้น ส่งผลกระทบต่อผู้ใช้วัตถุดิบอาหารสัตว์

#### 5. นโยบายและมาตรการ

##### 5.1 นโยบายและมาตรการนำเข้าข้าวโพดเลี้ยงสัตว์

5.1.1 มาตรการนำเข้าข้าวโพดเลี้ยงสัตว์ ปี 2555 ราคาข้าวโพดสูงขึ้นทั้งระบบ เนื่องจากผลผลิตลดลงไม่เพียงพอกับปริมาณความต้องการที่ใช้เพิ่มขึ้นตามการขยายตัวของปริมาณประชากรสัตว์ จึงต้องมีการนำเข้าข้าวโพดจากประเทศเพื่อนบ้าน การส่งออกลดลง เนื่องจากไม่สามารถแข่งขันรับซื้อเพื่อส่งออกได้ ราคาข้าวโพดเลี้ยงสัตว์ทั่วโลกอยู่ในเกณฑ์สูง

(1) คณะรัฐมนตรีมีมติเมื่อวันที่ 24 เม.ย.55 ดังนี้

(1.1) เห็นชอบให้องค์การคลังสินค้า (อคส.) นำเข้าข้าวโพดเลี้ยงสัตว์ตามแผนดำเนินการนำเข้าและการส่งมอบให้ผู้ซื้อ (ระบายจำหน่าย) ตามที่ อคส. เสนอ โดยเป็นข้าวโพดเลี้ยงสัตว์ (เมล็ด) ชนิดดีจากสาธารณรัฐประชาธิปไตยประชาชนลาว ปริมาณ 30,000 ตัน ระยะเวลานำเข้าเดือน พ.ค. - มิ.ย. 55 เพื่อจำหน่ายให้แก่เกษตรกรผู้เลี้ยงสัตว์รายย่อยภายในประเทศในราคาต่ำกว่าราคาหน้าฟาร์มของเกษตรกรผู้เลี้ยงสัตว์รายย่อยที่ซื้ออยู่

(1.2) ในส่วนของค่าใช้จ่ายในการดำเนินการนำเข้าข้าวโพดเลี้ยงสัตว์ของ อคส. (จ่ายขาด) จำนวน 37.50 ล้านบาท ให้องค์การคลังสินค้าขอตกลงรายละเอียดกับสำนักงบประมาณ เพื่อให้จ่ายจากงบประมาณรายจ่ายประจำปีงบประมาณ พ.ศ. 2555 ที่ตั้งสำหรับการดำเนินโครงการรับจำนำผลผลิตทางการเกษตร ปีการผลิต 2554/55 ต่อไป

(2) คณะรัฐมนตรีมีมติเมื่อวันที่ 2 ต.ค.55 เห็นชอบตามมติคณะกรรมการนโยบายอาหาร (17 ก.ย.55) ให้กำหนดนโยบายและมาตรการนำเข้าข้าวโพดเลี้ยงสัตว์ ดังนี้

ข้อผูกพัน/กฎหมาย	มาตรการที่กำหนด ปี 2556
(1) WTO - โควตา 54,700 ตัน - อากรในโควตา 20% - อากรนอกโควตา 73% - ค่าธรรมเนียมพิเศษตันละ 180 บาท	- อากรในโควตาร้อยละ 20 ปริมาณโควตา 54,700 ตันตามที่ผูกพัน โดยให้ อคส.เป็นผู้นำเข้า - อากรนำเข้านอกโควตาร้อยละ 73 และค่าธรรมเนียมพิเศษตันละ 180 บาท
(2) AFTA - อากร 0%	- อากรนำเข้ร้อยละ 0 ระยะเวลานำเข้าระหว่างวันที่ 1 มีค. - 31 สค. 56 ผู้นำเข้าต้องปฏิบัติตามข้อกำหนดมาตรฐานและควบคุมการนำเข้าตามพรบ.ควบคุมคุณภาพอาหารสัตว์ พ.ศ.2525 สำหรับอคส.นำเข้าได้ไม่จำกัดเวลานำเข้า
(3) ACMECS	- อากรนำเข้ร้อยละ 0 ระยะเวลานำเข้าระหว่างวันที่ 1 มีค. - 31 สค. 56
(4) FTA ไทย-นิวซีแลนด์ - อากร 0% ไทย-ญี่ปุ่น(JTEPA) - อากร 0% ไทย-ออสเตรเลีย - โควตา 7,696.84 ตัน - อากรในโควตา 10.67 % - อากรนอกโควตา 65.70 % ความตกลง อาเซียน-ญี่ปุ่น(AJCEP) - อากร 12.7%	- อากรนำเข้ร้อยละ 0 - อากรในโควตาร้อยละ 10.67 ปริมาณโควตา 7,696.84 ตันตามที่ผูกพัน โดยให้ อคส.เป็นผู้นำเข้า - อากรนำเข้านอกโควตาร้อยละ 65.70 - อากรนำเข้าในโควตาร้อยละ 12.7 ระยะเวลานำเข้าระหว่างวันที่ 1 มค. - 31 มีค. 56 - อากรนำเข้าในโควตาร้อยละ 10.9% ระยะเวลานำเข้าระหว่างวันที่ 1 เมย. - 31 ธค. 56 - อากรนำเข้าในโควตาร้อยละ 8.89%
อาเซียน-เกาหลี (AKFTA) - อากรนำเข้าในโควตา 8.89%	- อากรนำเข้าในโควตาร้อยละ 8.89%
(5) การนำเข้าทั่วไป - อากรนำเข้า กก.ละ 2.75 บาท - ค่าธรรมเนียมพิเศษตันละ 1,000 บาท	- อากรนำเข้า กก.ละ 2.75 บาท และค่าธรรมเนียมพิเศษตันละ 1,000 บาท ทั้งนี้การนำเข้า นอกเหนือจากปริมาณในโควตาให้นำเข้าได้ไม่จำกัดปริมาณและช่วงเวลานำเข้า

5.1.2 มาตรการนำเข้าข้าวโพดเลี้ยงสัตว์ ปี 2556 คณะรัฐมนตรีมีมติเมื่อวันที่ 21 ม.ค.56 อนุมัตินำเข้าข้าวโพดเลี้ยงสัตว์จากลาวและกัมพูชาผ่านองค์การคลังสินค้า ดังนี้

(1) อนุมัติในหลักการการนำเข้าข้าวโพดเลี้ยงสัตว์จากประเทศลาวและกัมพูชาผ่านองค์การคลังสินค้า (อคส.) ตามที่กระทรวงพาณิชย์เสนอ ดังนี้

(1.1) ให้ อคส. นำเข้าข้าวโพดเลี้ยงสัตว์จากลาวในอัตราภาษีนำเข้าร้อยละ 0 ช่วงเดือนมกราคมถึงเดือนกุมภาพันธ์ 2556 เพื่อส่งออกต่อไปยังประเทศที่สาม ประมาณ 2 แสนตัน

(1.2) ให้ อคส. นำเข้าข้าวโพดเลี้ยงสัตว์จากกัมพูชาในอัตราภาษีนำเข้าร้อยละ 0 เพื่อนำมาใช้เป็นวัตถุดิบอาหารสัตว์ในประเทศ ช่วงเดือนสิงหาคม 2556 ประมาณ 1 แสนตัน และเดือนพฤศจิกายน 2556 - มกราคม 2557 ประมาณ 1.5 แสนตัน

(2) ให้คณะกรรมการนโยบายอาหารร่วมกับหน่วยงานที่เกี่ยวข้องรับไปพิจารณารายละเอียดเพื่อบริหารจัดการช่วงเวลาและปริมาณการนำเข้าข้าวโพดเลี้ยงสัตว์ให้เหมาะสม โดยไม่ส่งผลกระทบต่อปริมาณและราคาผลผลิตข้าวโพดเลี้ยงสัตว์ภายในประเทศของไทย ทั้งนี้ ให้กระทรวงเกษตรและสหกรณ์และกระทรวงพาณิชย์รับความเห็นของสำนักงานคณะกรรมการพัฒนาการเศรษฐกิจและสังคมแห่งชาติที่เห็นควรว่ากระทรวงเกษตรและสหกรณ์ควรให้ความสำคัญกับความเข้มงวดในการกำกับดูแลการนำเข้าสินค้าเกษตรเข้ามาในราชอาณาจักร โดยการตรวจสอบคุณภาพและความปลอดภัย ทั้งศัตรูพืช โรคพืชและสัตว์ สารปนเปื้อนต่างๆ และความปลอดภัยด้านอาหาร โดยเฉพาะการนำเข้าตามแนวชายแดนต่างๆ อย่างเคร่งครัด รวมทั้งกระทรวงพาณิชย์ควรติดตามการนำเข้าเป็นระยะอย่างต่อเนื่อง เพื่อให้สามารถบริหารจัดการปริมาณและราคาข้าวโพดไม่ให้มีผลกระทบกับเกษตรกรในประเทศ ไปพิจารณาดำเนินการในส่วนที่เกี่ยวข้องต่อไปด้วย

5.1.3 มาตรการนำเข้าข้าวโพดเลี้ยงสัตว์ ปี 2557 คณะรักษาความสงบแห่งชาติเห็นชอบตามมติคณะกรรมการนโยบายอาหารเมื่อวันที่ 29 ก.ค.57 กำหนดนโยบายและมาตรการนำเข้าจากราวละ 1 ปี เป็นคราวละ 3 ปี (ปี 2558-2560) แต่เนื่องจากยังไม่มีกำหนดนโยบายนำเข้าข้าวโพดเลี้ยงสัตว์ ปี 2557 จึงได้กำหนดนโยบายข้าวโพดเลี้ยงสัตว์ ปี 2557 โดยมีกรอบมาตรการเช่นเดียวกัน ดังนี้

(1) การนำเข้าภายใต้ความตกลงเขตการค้าเสรีอาเซียน (AFTA) และโครงการลงทุนเกษตรแบบมีสัญญา กับประเทศเพื่อนบ้าน (Contract Farming) ภายใต้ยุทธศาสตร์ความร่วมมือทางเศรษฐกิจอิระวดี-เจ้าพระยา-แม่โขง (Ayeyawady-Chao Phraya-Mekong Economic Cooperation Strategy : ACMECS) ภาษีนำเข้าร้อยละ 0 มาตรการบริหารการนำเข้า 1) ให้ อคส. นำเข้าได้ตลอดทั้งปี โดยให้จัดทำแผนการจัดซื้อให้สอดคล้องกับสถานการณ์ด้านการผลิต การตลาด ภาวะราคา และความต้องการใช้ เพื่อไม่ให้กระทบต่อราคาผลผลิตในประเทศ 2) ผู้นำเข้าทั่วไป กำหนดเวลานำเข้าระหว่าง 1 กุมภาพันธ์ - 31 สิงหาคม ของแต่ละปี และการนำเข้าต้องปฏิบัติตามข้อกำหนดมาตรฐานควบคุมการนำเข้าตามพระราชบัญญัติควบคุมคุณภาพอาหารสัตว์ พ.ศ. 2525

(2) ภายใต้องค์การการค้าโลก (WTO) 1) ภาษีนำเข้าในโควตาร้อยละ 20 ปริมาณโควตา 54,700 ตัน ให้ อคส. เป็นผู้นำเข้า ไม่จำกัดช่วงเวลานำเข้า 2) ภาษีนำเข้านอกโควตาร้อยละ 73 และค่าธรรมเนียมพิเศษ ตันละ 180 บาท

(3) ภายใต้ความตกลงการค้าเสรี (FTA) ไทย-นิวซีแลนด์ ภาษีนำเข้าในโควตาร้อยละ 0 ยกเว้นการกำหนดปริมาณนำเข้า ไม่ต้องขออนุญาตนำเข้า และไม่ต้องปฏิบัติตามมาตรการในการจัดระเบียบการนำเข้า

(4) ภายใต้กรอบข้อตกลงการค้าอื่น ๆ เป็นไปตามข้อผูกพัน มาตรการบริหารนำเข้าตาม WTO ดังนี้

1) การนำเข้าตามความตกลงการค้าเสรี (FTA) ไทย-ออสเตรเลีย  
ภายในโควตา

- ปี 2557 ร้อยละ 8	ปริมาณโควตา 8,485.77 ตัน
- ปี 2558 ร้อยละ 6.67	ปริมาณโควตา 8,910.05 ตัน
- ปี 2559 ร้อยละ 5.33	ปริมาณโควตา 9,355.56 ตัน
- ปี 2560 ร้อยละ 4	ปริมาณโควตา 9,823.33 ตัน

ภายในนำเข้านอกโควตาร้อยละ 65.70

2) ตามความตกลงหุ้นส่วนเศรษฐกิจไทย-ญี่ปุ่น (JTEPA) ภายในโควตาร้อยละ 0  
นอกโควตาร้อยละ 73

3) ตามความตกลงการค้าเสรีอาเซียน-ญี่ปุ่น (AJCEP)

ภายในโควตา

- 1 ม.ค. - 31 มี.ค. 57	ร้อยละ 9.10
- 1 เม.ย. - 31 ธ.ค. 57	ร้อยละ 7.30
- 1 ม.ค. - 31 มี.ค. 58	ร้อยละ 7.30
- 1 เม.ย. 58 - 31 มี.ค. 59	ร้อยละ 5.50
- 1 เม.ย. 59 - 31 มี.ค. 60	ร้อยละ 3.60
- 1 เม.ย. - 31 ธ.ค. 60	ร้อยละ 1.80

ภายในนอกโควตา ร้อยละ 73

4) ภายใต้เขตการค้าเสรีอาเซียน - สาธารณรัฐเกาหลี (AKFTA) ภายในโควตา ปี  
2557 ร้อยละ 4.44 ปี 2558 ร้อยละ 2.22 และปี 2559-60 ร้อยละ 0 ภายในนอกโควตา ร้อยละ 73

(5) การนำเข้าทั่วไป ภายในนำเข้า กก.ละ 2.75 บาท และค่าธรรมเนียมพิเศษ ตันละ 1,000 บาท

## 5.2 นโยบายและมาตรการแทรกแซงข้าวโพดเลี้ยงสัตว์

5.2.1 มาตรการแทรกแซงตลาดข้าวโพดเลี้ยงสัตว์ ปี 2556/57 คณะรัฐมนตรีมีมติเมื่อวันที่ 3  
ก.ย. 2556 และ 1 ต.ค. 2556 อนุมัติมาตรการแทรกแซงตลาดข้าวโพดเลี้ยงสัตว์ ปี 2556/57 ตามมติ  
คณะกรรมการนโยบายข้าวโพดเลี้ยงสัตว์เมื่อวันที่ 23 ส.ค. 2556 เพื่อรักษาระดับราคาข้าวโพดมิให้ตกต่ำ  
และส่งผลกระทบต่อเกษตรกร เป้าหมาย 1.875 ล้านตันเมล็ด ได้แก่ มาตรการหลักและมาตรการเสริม รวม  
วงเงินทั้งสิ้น 4,297.50 ล้านบาท ประกอบด้วย

### (1) มาตรการหลัก

(1.1) การแทรกแซงรับซื้อและเชื่อมโยงผ่านผู้รวบรวมในพื้นที่ ให้ผู้รวบรวมใน  
พื้นที่ (ผู้ซื้อ) รับซื้อข้าวโพดเลี้ยงสัตว์เมล็ด ความชื้น 14.5% กก.ละ 9.00 บาท (ความชื้น 30% กก.ละ 7.00  
บาท) จากเกษตรกรตามใบรับรองเกษตรกร รายละไม่เกิน ๒๕ ตัน โดยรัฐจ่ายชดเชยให้กับผู้รับซื้อที่เข้า  
ร่วมโครงการฯ ในอัตรา กก.ละ 1.50 บาท (ค่าใช้จ่ายในการปรับปรุงคุณภาพ กก.ละ 0.50 บาท และ

ค่าบริหารจัดการ กก.ละ 1.00 บาท) เป้าหมาย 1.00 ล้านตันเมล็ด ณ ความชื้น 30% ระยะเวลาดำเนินการ เดือนกันยายน - ธันวาคม 2556 วงเงินชดเชยให้กับผู้รวบรวม (ผู้ซื้อ) จำนวน 2,812.50 ล้านบาท

(1.2) การขยายปริมาณการรับซื้อ โดยขอความร่วมมือผู้ประกอบการอาหารสัตว์ และอุตสาหกรรมที่ใช้ข้าวโพดเลี้ยงสัตว์เป็นวัตถุดิบ จำนวน 6 แห่ง ได้แก่ ซีพีเอฟ/เบทาโกร/แหลมทอง/กรุงไทยอาหารสัตว์/ลีพัฒนาอาหารสัตว์ และท็อปฟีดมิลล์ ขยายกำลังการรับซื้อระหว่างเดือนกันยายน - ธันวาคม 2556 จากปกติเพิ่มขึ้นอีก 10% - 20% และรับซื้อในราคาที่เกษตรกรได้รับประโยชน์อย่างเต็มที่

(1.3) การชดเชยค่าขนส่งให้ผู้รวบรวมและสหกรณ์ผู้รวบรวม เพื่อให้ผู้รวบรวมและสหกรณ์ผู้รวบรวม จำนวน 11 จังหวัด ได้แก่ เชียงราย เชียงใหม่ ตาก น่าน แม่ฮ่องสอน ลำพูน ลำปาง พะเยา อุตรดิตถ์แพร่ และ เลย ซึ่งสถานประกอบการตั้งอยู่บนพื้นที่เขาสูงที่มีความยากลำบากในการขนส่ง โดยจ่ายชดเชยค่าขนส่งแก่ผู้รวบรวมและสหกรณ์ผู้รวบรวม ตามระยะทางที่เกิดขึ้นจริง (ซึ่งเกินกว่า 150 กม.ขึ้นไป) ในอัตราเดียวกับ โครงการรับจำนำสินค้าเกษตรของรัฐบาล ไม่เกิน กก.ละ 0.50 บาท จำนวน 175 ล้านบาท

## (2) มาตรการเสริม

(2.1) การเชื่อมโยงสหกรณ์ผู้ผลิตและผู้ใช้ โดยให้สหกรณ์ผู้ปลูกข้าวโพดเลี้ยงสัตว์ (ผู้รวบรวม) รับซื้อข้าวโพดเลี้ยงสัตว์เมล็ด ความชื้น 14.5% กก.ละ 9.00 บาท (ความชื้น 30% กก.ละ 7.00 บาท) จากเกษตรกรตามใบรับรองเกษตรกร รายละเอียดไม่เกิน 25 ตัน และเชื่อมโยงให้แก่สหกรณ์/กลุ่มเกษตรกรผู้เลี้ยงสัตว์ โดยรัฐจ่ายชดเชยค่าปรับปรุงคุณภาพและค่าบริหารจัดการให้กับสหกรณ์ผู้ปลูกข้าวโพดเลี้ยงสัตว์ (ผู้รวบรวม) ในอัตรา กก.ละ 1.75 บาท (วงเงินจ่ายขาด 175 ล้านบาท) และจ่ายชดเชยค่าขนส่งให้สหกรณ์/กลุ่มเกษตรกรผู้เลี้ยงสัตว์ (ผู้ซื้อ) ในอัตรา กก.ละ 0.50 บาท (วงเงินจ่ายขาด 50 ล้านบาท) เป้าหมาย 0.10 ล้านตันเมล็ด ณ ความชื้น 30% ระยะเวลาดำเนินการเดือนกันยายน - ธันวาคม 2556 รวมเป็นเงินจ่ายขาด จำนวน 225 ล้านบาท

(2.2) การผลักดันการส่งออก ให้ผู้ส่งออกข้าวโพดเลี้ยงสัตว์ (ผู้ซื้อ) รับซื้อข้าวโพดเลี้ยงสัตว์เมล็ด ความชื้น 14.5% กก.ละ 7.50 บาท จากผู้รวบรวมและสหกรณ์ผู้รวบรวมที่เข้าร่วมมาตรการฯ เพื่อผลักดันการส่งออกเท่านั้น โดยรัฐจ่ายชดเชยค่าบริหารจัดการให้กับผู้ส่งออก อัตรา กก.ละ 0.50 บาท เป้าหมาย 0.50 ล้านตันเมล็ด และให้ผู้ส่งออกได้รับชดเชยราคาและค่าบริหารจัดการ รวม กก.ละ 2.00 บาท รวมเป็นเงินจ่ายขาด จำนวน 1,000 ล้านบาท

(2.3) การกำกับดูแลการเสริมสภาพคล่องตลาดข้าวโพดเลี้ยงสัตว์ เสริมสภาพคล่องในการรับซื้อให้ผู้รวบรวมและสหกรณ์ผู้รวบรวมข้าวโพดเลี้ยงสัตว์ที่เข้าร่วมดำเนินการตามมาตรการหลัก ตามข้อ (1. 1) และ (2.1) และผู้ประกอบการโรงงานอาหารสัตว์ ตลอดจนผู้ค้าทั่วไป ที่รับซื้อข้าวโพดเลี้ยงสัตว์ จากเกษตรกรตามราคาที่รัฐกำหนด เป้าหมายในการจ่ายชดเชยดอกเบี้ยที่ 1.0 ล้านตันเมล็ด วงเงินกู้รายละ ไม่เกิน 10 ล้านบาท โดยรัฐจ่ายชดเชยอัตราดอกเบี้ยเงินกู้ในอัตราร้อยละ 2 ต่อปี ระยะเวลา 6 เดือนวงเงินกู้ เป็นเงินจ่ายขาดจำนวน 70.00 ล้านบาท ทั้งนี้ ให้ ธ.ก.ส. หรือธนาคารพาณิชย์เป็นผู้ดำเนินการ

(3) การกำกับดูแล จัดสรรให้กรมการค้าภายในเพื่อเป็นค่าใช้จ่ายในการบริหารจัดการ จัดเตรียมแนวทางการดำเนินการประชุมชี้แจงกำกับดูแลให้มีความรัดกุม ชัดเจน เพื่อป้องกันไม่ให้เกิด



ทุจริตสวมสิทธิ รวมถึงประชาสัมพันธ์ให้กับผู้เกี่ยวข้องได้รับทราบอย่างทั่วถึง โดยให้เบิกจ่ายค่าใช้จ่ายดำเนินการได้ตามจริง แต่ไม่เกินร้อยละ 1 ของวงเงินดำเนินการ 1,500 ล้านบาท จำนวน 15 ล้านบาท

## 6. ผลการดำเนินการ

6.1 นโยบายและมาตรการนำเข้าข้าวโพดเลี้ยงสัตว์ ปี 2556 ครม.มีมติเมื่อ 21 ม.ค.56 อนุมัติให้ออกส. นำเข้าข้าวโพดเลี้ยงสัตว์จากลาวในอัตราภาษีนำเข้าร้อยละ 0 ช่วงเดือนม.ค.-ก.พ.2556 เพื่อส่งออกไปยังประเทศที่สาม ประมาณ 2 แสนตัน ผลดำเนินการ บริษัท นานาพรรณเกษตรอุตสาหกรรม จำกัด ได้นำเข้าข้าวโพดเลี้ยงสัตว์จาก สปป.ลาว ได้เพียง 6,000 ตัน และมีคุณภาพต่ำในนามของ ออกส. โดยได้นำมาผ่านกระบวนการปรับปรุงคุณภาพด้วยเครื่องคัดแยกสิ่งเจือปน ส่งผลให้มีอัตราการสูญเสียข้าวโพดที่ถูกคัดออกร้อยละ 10 หรือคิดเป็นปริมาณ 600 ตัน และได้ส่งออกไปยังสาธารณรัฐประชาธิปไตยประชาชนลาว เมื่อวันที่ 8 ก.พ. 2556 ส่วนข้าวโพดที่ถูกคัดออกได้นำไปปรับปรุงเพื่อจำหน่ายให้กับผู้ประกอบการอาหารสัตว์และกลุ่มสหกรณ์การเกษตรในการใช้เป็นวัตถุดิบผลิตเป็นอาหารสัตว์ต่อไป

6.2 มาตรการแทรกแซงตลาดข้าวโพดเลี้ยงสัตว์ ปี 2556/57 ผลการดำเนินการมาตรการแทรกแซงตลาดข้าวโพดเลี้ยงสัตว์ปี 2556/57 ตั้งแต่วันที่ 3 ก.ย. - 31 ธ.ค.2556 มาตรการหลัก (1) การแทรกแซงรับซื้อโดยผู้รวบรวม ปริมาณ 1.860 ล้านตัน (2) การจ่ายชดเชยค่าขนส่งผู้รวบรวม ปริมาณ 0.186 ล้านตัน (3) การจ่ายชดเชยค่าขนส่งสหกรณ์ผู้ใช้ ปริมาณ 808 ตัน มาตรการเสริม (1) การแทรกแซงรับซื้อโดยสหกรณ์ผู้รวบรวม ปริมาณ 0.010 ล้านตัน (2) การผลักดันส่งออก ปริมาณ 0.466 ล้านตัน (3) การเสริมสภาพคล่องทางการเงิน ไม่มีผู้ผ่านตามหลักเกณฑ์ที่กำหนด

## 7. สถานการณ์ ปี 2557/58

เดือนกุมภาพันธ์ 2558 ราคาเกษตรกรขายได้ จ.เพชรบูรณ์ ปรับตัวสูงขึ้นจาก กก.ละ 8.91 บาท เป็น กก.ละ 8.93 บาท คิดเป็นร้อยละ 0.22 ผลผลิตฤดูการผลิตปี 2557/58 เกษตรกรได้ทำการเก็บเกี่ยวและนำออกจำหน่ายหมดแล้ว ราคาโรงงานอาหารสัตว์ปรับราคาซื้อลดลงจาก กก.ละ 9.43 บาท เป็น กก.ละ 9.38 บาท คิดเป็นร้อยละ 0.53

\*\*\*\*\*

กองส่งเสริมการค้าสินค้าเกษตร 2  
กรมการค้าภายใน  
มีนาคม 2558

ราคาข้าวโพดเลี้ยงสัตว์

หน่วย : บาท/กก.

	ม.ย.	ก.ค.	ส.ค.	ก.ย.	ต.ค.	พ.ย.	ธ.ค.	ม.ค.	ก.พ.	มี.ค.	เม.ย.	พ.ค.	เฉลี่ย
<b>1. ราคาที่เกษตรกรขายได้ (ความชื้นไม่เกิน 14.5%) ที่มา สำนักงานเศรษฐกิจการเกษตร</b>													
2553/54	8.46	8.74	8.34	8.09	7.89	7.94	8.00	8.21	8.38	8.36	8.87	8.62	8.33
2554/55	8.13	8.02	7.22	7.43	7.76	8.39	8.54	8.61	8.67	8.48	9.18	8.96	8.28
2555/56	9.09	9.24	9.95	9.25	8.94	9.46	8.75	8.44	8.84	8.99	8.96	8.62	9.04
2556/57	8.18	8.31	7.59	6.92	6.76	6.92	6.23	6.10	6.68	7.24	7.21	7.33	7.12
2557/58	7.60	7.66	7.88	6.76	6.77	7.61	8.13	8.60	8.75	8.18	8.11	8.33	7.87
2558/59	8.33	8.00	8.15	7.59	7.41	7.33							7.80
<b>2. ราคา จ.เพชรบูรณ์ เมล็ด (ความชื้น 14.5%)</b>													
2553/54	8.92	8.89	8.28	8.49	8.41	8.45	8.48	8.58	8.71	8.93	9.58	9.01	8.73
2554/55	8.37	8.09	8.35	8.31	8.45	8.76	8.91	9.03	9.03	9.11	9.26	9.11	8.73
2555/56	9.59	9.98	10.60	7.00	9.33	9.96	9.83	9.62	9.61	9.42	9.34	8.98	9.44
2556/57	9.12	8.82	8.09	7.00	7.00	7.00	6.90	6.73	7.59	7.98	8.34	8.52	7.76
2557/58	9.38	9.63	8.92	8.10	7.87	8.51	8.79	8.91	8.93	8.87	8.90	8.86	8.81
2558/59	9.23	9.88	9.69	8.69	8.18	8.18							8.98
<b>3. ราคา จ.เพชรบูรณ์ เมล็ด (ความชื้น 30%)</b>													
2555/56								7.61	7.59	7.42	7.41	7.12	7.43
2556/57	7.27	6.94	6.27	5.45	5.45	5.45	5.45	-	-	6.06	6.46	6.81	6.16
2557/58	7.54	7.71	6.94	6.10	5.91	6.54		6.87	-	6.94	6.91	6.86	6.83
2558/59	7.25	7.83	7.54	6.69	6.28	6.28							6.98
<b>4. ราคา จ.เพชรบูรณ์ ฟัก (ความชื้น 30%)</b>													
2555/56	5.36	5.60	5.76	5.17	5.22	5.62	5.53	5.31	5.33	5.33	5.33	5.02	5.38
2556/57	5.05	4.78	4.18	3.70	3.70	3.70	3.70	-	-	4.50	4.50	4.84	4.27
2557/58	5.00	5.30	5.01	4.37	4.35	4.72	4.75	4.75	-	4.50	4.52	4.60	4.72
2558/59	5.07	5.75	4.78	4.25	4.25	4.47							4.76
<b>5. ราคา จ.นครราชสีมา (ความชื้น 14.5%)</b>													
2555/56								9.85			8.57	7.88	8.77
2556/57		8.88	8.18	7.23	7.10	7.17	6.66	6.84	7.85	8.40	9.57	8.88	7.89
2557/58	9.60	9.87	9.23	8.07	7.87	8.61	8.91	9.11	9.18	8.87	9.16	9.00	8.96
2558/59	9.35	9.90	9.84	8.56	7.89	7.96							8.92
<b>6. ราคาที่ไซโลผู้ส่งออกรับซื้อ ณ ตลาด กทม.</b>													
2553/54	-	-	-	-	8.19	8.38	8.32	8.25	8.41	8.84	9.09	9.34	8.60
2554/55	8.57	8.22	8.17	8.81	8.75	8.73	8.80	8.99	8.85	8.34	8.35	8.35	8.58
2555/56	8.35	-	-	-	-	-	-	-	-	-	-	-	8.35
2556/57	-	-	-	-	7.44	7.47	6.89	6.94	7.70	7.92	8.08	8.14	7.57
2557/58	8.84	8.98	-	8.37	7.84	-	-	-	-	-	-	-	8.51
2558/59	-	-	8.94	8.68	8.23	8.30							8.54
<b>7. ราคาที่โรงงานอาหารสัตว์รับซื้อ ณ ตลาด กทม.</b>													
2553/54	9.44	9.34	8.88	9.08	9.03	9.08	9.02	9.28	9.46	9.86	10.41	10.20	9.42
2554/55	9.51	8.81	9.01	9.05	9.20	9.67	9.82	9.98	10.07	10.20	10.43	10.17	9.66
2555/56	10.50	10.72	11.49	10.45	10.13	10.49	10.21	10.19	10.21	10.19	10.23	9.94	10.40
2556/57	10.20	9.77	9.21	8.56	8.08	7.95	7.38	7.54	8.44	8.73	9.23	9.34	8.70
2557/58	10.06	10.31	9.79	8.77	8.28	9.09	9.27	9.43	9.38	9.38	9.52	9.42	9.39
2558/59	9.96	10.63	10.21	9.15	8.59	8.65							9.53
<b>8. ราคา F.O.B.</b>													
2555/56								-	-	-	-	-	-
2556/57	-	-	-	-	242.67	235.00	222.75	233.68	250.63	267.50	269.55	272.50	249.28
2557/58	287.50	-	297.50	291.36	263.59	267.50	267.50	268.00	270.00	-	-	-	276.62
2558/59	-	-	-	-	-	-	-	-	-	-	-	-	-
<b>9. ราคาซื้อขายล่วงหน้าตลาดชิคาโก</b>													
2553/54	4.45	4.79	5.13	5.87	6.46	6.52	6.99	7.68	8.39	8.21	8.97	8.61	6.84
2554/55	8.69	8.14	8.43	8.29	7.72	7.67	7.42	7.87	7.78	7.90	7.76	7.61	7.94
2555/56	7.55	9.72	9.99	9.35	9.11	8.99	8.71	8.50	8.34	8.48	7.46	7.90	8.68
2556/57	8.07	7.25	6.03	5.84	5.42	5.29	5.45	5.56	5.77	6.18	6.42	6.27	6.13
2557/58	5.74	4.86	4.55	4.27	4.48	4.83	5.15	5.01	4.92	4.92	4.79	4.74	4.86
2558/59	4.78	5.51	5.14	5.30	5.14	5.16							5.17
<b>10. ราคาซื้อขายล่วงหน้าตลาดชิคาโก (ดอลลาร์สหรัฐ/ตัน)</b>													
2553/54	136.49	147.53	160.53	189.44	214.75	217.38	231.14	250.06	271.78	269.12	296.29	284.17	222.39
2554/55	283.72	269.14	280.78	271.28	248.75	246.82	237.06	248.33	252.08	256.18	250.01	242.22	257.20
2555/56	237.44	306.01	316.31	300.48	295.28	291.34	283.03	281.31	278.30	285.89	255.28	264.38	282.92
2556/57	260.69	231.94	190.18	183.43	172.87	166.42	167.91	168.17	176.06	189.90	197.68	192.16	191.45
2557/58	175.83	150.87	141.44	132.00	137.54	132.78	155.79	152.77	151.01	151.74	147.42	141.53	147.56
2558/59	141.65	191.01	145.20	147.13	143.98	144.21							152.20

## กาแฟ

รายการ/ปี	2553/54	2554/55	2555/56	2556/57	2557/58*(F)
<b>1. ผลผลิตและความต้องการใช้</b>					
1.1 สต็อกโลกต้นปี (ตัน) (*ประมาณการ)	1,737,300	1,558,380	2,138,100	2,406,600	2,189,700*
1.2 ผลผลิตโลก (ตัน)	8,425,020	8,633,820	9,288,960	9,150,720	8,988,060*
- อาราบิก้า (ตัน)	5,226,060	5,005,320	5,455,320	5,259,780	4,962,060*
- โรบัสต้า (ตัน)	3,198,960	3,628,500	3,833,640	3,890,940	4,026,000*
1.3 ผลผลิตไทย (ตัน)	42,394	41,461	37,460	38,462	29,643*
- อาราบิก้า (ตัน)	5,339	6,145	7,792	7,997	9,347
- โรบัสต้า (ตัน)	37,055	35,316	29,668	30,465	20,296
1.4 การใช้โลก (ตัน)	8,045,220	8,499,360	8,518,380	8,544,960	8,857,680*
1.5 การใช้ไทย (ตัน)	61,480	67,620	70,000	75,000	80,000*
1.6 ช่วงออกสู่ตลาด	ต.ค.-เม.ย.และ ออกมาก ธ.ค.-มี.ค.				
1.7 การนำเข้า	- ข้อผูกพัน WTO ให้นำเข้าในโควตา 5.25 ตัน ภาษีในโควตา 30% นอกโควตา 90%				
	- กาแฟสำเร็จรูปในโควตา 134 ตัน ภาษีในโควตา 40% นอกโควตา 49%				
	- ข้อผูกพัน AFTA เมล็ดกาแฟ 5% กาแฟสำเร็จรูป 0%				
					<u>ต.ค.57-ธ.ค.57</u>
- เมล็ดกาแฟ (ตัน)	12,291	37,167	24,435	38,028	17,920
- กาแฟคั่ว (ตัน)	334	427	408	861	408
- กาแฟผงสำเร็จรูป (ตัน)	2,959	4,042	6,036	6,848	1,814
- กาแฟผสมน้ำตาลและครีมเทียม (ตัน)	4,803	5,833	1,699	4,953	639
1.8 การส่งออก					
- เมล็ดกาแฟ (ตัน)	241	876	1,938	373	78
- กาแฟคั่ว (ตัน)	881	215	159	184	54
- กาแฟผงสำเร็จรูป (ตัน)	6,471	6,561	6,802	4,092	2,682
- กาแฟผสมน้ำตาลและครีมเทียม (ตัน)	36,193	37,834	8,043	44,934	11,968
2. ต้นทุนการผลิต (บาท/กก.)	45.51	46.20	50.77	47.55	

## 3. ราคา (บาท/กก.)

รายการ/ปี	2552/53	2553/54	2554/55	2555/56	2557/58		
					ม.ค.	ก.พ.	▲%
● ราคาเกษตรกรขายได้ สดก. (เกรดคละ)	57.50	70.94	69.09	71.16	-	68.94	
● ราคาเกษตรกรขายได้ จ.ชุมพร (เกรดดี)	55.93	66.26	67.03	65.76	70.75	71.36	↑0.86
● โรงงานรับซื้อ จ.ชุมพร	57.63	66.78	64.69	63.41	65.82	65.03	↓1.20
● ราคาซื้อขายล่วงหน้าตลาดลอนดอน	47.16	66.35	62.08	57.95	64.97	64.35	↓0.95

หมายเหตุ (1) ปริมาณสต็อก ผลผลิตโลกและการใช้ของโลก จากกระทรวงเกษตรสหรัฐฯ

(2) ปริมาณผลผลิตของไทย ต้นทุนการผลิต ราคาเกษตรกรขายได้ จากสำนักงานเศรษฐกิจการเกษตร

(3) ความต้องการใช้ภายในประเทศ จากคณะทำงานพืชกาแฟ

(4) ปริมาณนำเข้า-ส่งออก จากกรมศุลกากร

#### 4. สถานการณ์และแนวโน้ม

##### 4.1 สถานการณ์ตลาดโลก

4.1.1 การผลิต/การใช้ กระหวงเกษตรสหรัฐฯ คาดการณ์ (ธ.ค.57) ผลผลิตปี 2557/58 มีปริมาณ 8.988 ล้านตัน ลดลงจากปีที่ผ่านมาร้อยละ 1.78 เมื่อรวมกับสต็อกต้นปี 2.190 ล้านตัน จะมีอุปทานรวม 11.178 ล้านตัน สำหรับความต้องการใช้มีประมาณ 8.858 ล้านตัน สูงกว่าปีที่ผ่านมาร้อยละ 3.66

4.1.2 ราคากาแฟโรบัสต้าตลาดโลก (ลอนดอน) เดือนกุมภาพันธ์ 2558 ราคาซื้อขายล่วงหน้าตลาดลอนดอน ราคาเฉลี่ยตันละ 64.35 บาท/กก. (1,965.24 ตัน/ดอลลาร์) ปรับตัวลดลงจากเดือนก่อน ซึ่งมีราคาเฉลี่ยตันละ 64.97 บาท/กก. (1,965.24 ตัน/ดอลลาร์) คิดเป็นร้อยละ 0.95 เนื่องจากการเงินเรียลของบราซิลอ่อนตัวลงขณะที่ค่าเงินของสหรัฐฯแข็งค่าขึ้น ส่งผลให้ราคากาแฟปรับตัวลดลง

##### 4.2 สถานการณ์ในประเทศ

4.2.1 ผลผลิต ปี 2557/58 สำนักงานเศรษฐกิจการเกษตรคาดการณ์ผลผลิตกาแฟ ทั้งประเทศ จะมีปริมาณ 29,643 ตัน แยกเป็นกาแฟโรบัสต้า 20,296 ตัน หรือร้อยละ 68.47 และอาราบิก้า 9,347 ตัน หรือร้อยละ 31.53 ลดลงจากปีที่ผ่านมา ร้อยละ 22.93 เนื้อที่ให้ผลรวมทั้งประเทศ 252,377 ไร่ ลดลงจากปีที่ผ่านมา ร้อยละ 4.32 เนื่องจากต้นยางพารา ปาล์มน้ำมัน และทุเรียนที่เกษตรกรปลูกแซมในสวนกาแฟโตและเริ่มให้ผลผลิตเกษตรกรจึงโค่นต้นกาแฟออก ผลผลิตต่อไร่ลดลงเนื่องจากต้นกาแฟทางภาคใต้มีอายุมากและไม่ได้รับการบำรุงดูแลเพราะราคาสารกาแฟตกต่ำหลายปี จึงไม่จูงใจให้เกษตรกรลงทุนเพิ่ม โดยมีผลผลิตเฉลี่ยต่อไร่ทั้งประเทศร้อยละ 117 กิโลกรัม หรือลดลงร้อยละ 19.86 สำหรับความต้องการใช้กาแฟในประเทศมีปริมาณเพิ่มขึ้น เนื่องจากความนิยมบริโภคกาแฟของคนไทยที่เพิ่มขึ้น และความต้องการใช้เมล็ดกาแฟของโรงงานแปรรูปยังเพิ่มขึ้นอย่างต่อเนื่อง

4.2.2 ราคาเมล็ดกาแฟโรบัสต้า เดือนกุมภาพันธ์ 2558 สำหรับฤดูกาลผลิต ปี 2557/58 ผลผลิตกาแฟโรบัสต้าเกษตรกรเก็บเกี่ยวผลผลิตกาแฟหมดแล้ว สำหรับผลผลิตที่ออกสู่ตลาดแล้วประมาณร้อยละ 85-90 ราคาสารกาแฟที่เกษตรกรขายได้ (สคก.) กก.ละ 68.94 บาท สำหรับโรงงานเนสเล่ รับซื้อเฉลี่ยกก.ละ 65.03 บาท (บวกเพิ่มตามคุณภาพ) เกษตรกรขายได้ (จ.ชุมพร) 71.36 บาท

#### 5. การเปิดตลาดสินค้ากาแฟตามข้อตกลงเขตการค้าเสรีอาเซียน (AFTA)

5.1 ตั้งแต่ 1 มกราคม 2553 มีการยกเลิกมาตรการโควตาภาษีและลดอัตราภาษีนำเข้าเมล็ดกาแฟจาก ร้อยละ 20 เหลือร้อยละ 5 และกาแฟสำเร็จรูปจากร้อยละ 5 เหลือร้อยละ 0 ซึ่งการเปิดตลาดดังกล่าว อาจส่งผลกระทบต่อตลาดกาแฟในประเทศ หน่วยงานที่เกี่ยวข้องจึงได้หามาตรการป้องกัน โดยคณะกรรมการนโยบายและแผนพัฒนาการเกษตรและสหกรณ์ ได้มีมติ (30 ก.ย.52) เห็นชอบมาตรการรองรับผลกระทบแล้ว

5.2 คณะอนุกรรมการพืชสวน มีมติเมื่อวันที่ 17 กุมภาพันธ์ 2557 เห็นชอบหลักเกณฑ์เงื่อนไขการนำเข้าเมล็ดกาแฟภายใต้ AFTA ในปี 2557 โดยให้ อคส.หรือผู้ประกอบการที่ประกอบธุรกิจแปรรูปกาแฟ และเป็นนิติบุคคลเป็นผู้นำเข้า ภายใต้เงื่อนไขและการกำกับดูแลของคณะอนุกรรมการพืชสวน ดังนี้

1) ให้นำเข้าเมล็ดกาแฟเพื่อใช้เป็นวัตถุดิบในการแปรรูปเท่านั้น ห้ามจำหน่ายหรือแจกจ่ายเป็นวัตถุดิบในประเทศ

2) ช่วงเวลานำเข้า

- เพื่อใช้ในประเทศ : เมษายน-พฤศจิกายน

- เพื่อผลิตเป็นผลิตภัณฑ์ส่งออก : พฤษภาคม-สิงหาคม

3) กำหนดให้ผู้ที่มีสิทธินำเข้าเมล็ดกาแฟรับซื้อผลผลิตกาแฟในประเทศในฤดูกาลถัดไปเป็นปริมาณสองเท่าของปริมาณที่นำเข้าจริง โดยจะต้องรับซื้อตามราคาตลาดโลก หรือหากราคาตลาดโลกตกต่ำให้รับซื้อในราคาอย่างน้อย 60 บาท ต่อ กก.

4) คุณสมบัติของผู้นำเข้าจะต้องมีประวัติการรับซื้อภายในประเทศย้อนหลังอย่างน้อย 1-2 ปี และมีใบอนุญาตโรงงานผลิตอาหารด้วย

5) ต้องรายงานการนำเข้า การใช้ สต็อกคงเหลือภายใน 1 เดือน และมีบทลงโทษหากไม่ดำเนินการ

5.3 ยุทธศาสตร์กาแฟ ปี 2552-2556 คณะรัฐมนตรีมีมติ (16 มิ.ย.52) เห็นชอบยุทธศาสตร์กาแฟปี 2552-2556 โดยมีเป้าหมายลดต้นทุนการผลิตกาแฟเท่ากับหรือมากกว่าเวียดนามไม่เกิน 10% เพิ่มผลผลิตต่อไร่ของกาแฟ รวมทั้งเพิ่มปริมาณแปลงกาแฟที่ได้รับการรับรอง GAP ไม่น้อยกว่า 50% และได้ผลผลิตกาแฟเพียงพอกับความต้องการใช้ของอุตสาหกรรมกาแฟในประเทศ สรุปสาระสำคัญได้ดังนี้

(1) การเพิ่มประสิทธิภาพการผลิตและลดต้นทุนการผลิต

- วิจัยและพัฒนากาแฟโรบัสต้า เพื่อให้ได้พันธุ์ที่ให้ผลผลิตสูงและมีคุณภาพดีเป็นที่ยอมรับของเกษตรกรและภาคอุตสาหกรรม เหมาะสำหรับใช้เป็นพันธุ์ปลูกในอนาคต

- วิจัยพันธุ์กาแฟอาราบิกาด้านทานโรคราสนิม เพื่อคัดเลือกสายพันธุ์กาแฟอาราบิกาที่ต้านทานต่อโรคราสนิม

- วิจัยเทคโนโลยีการผลิตเพื่อเพิ่มประสิทธิภาพการผลิต พัฒนาประสิทธิภาพการผลิตกล้าโดยการเพาะเลี้ยงเนื้อเยื่อในระบบ Temporary Immersion Bioreactor แทนการเพาะเลี้ยงในอาหารแข็ง พัฒนาเทคโนโลยีการจัดการต้นกล้าทั้งก่อนและหลังการย้ายต้นกล้า เพิ่มปริมาณคาร์บอนไดออกไซด์ให้แก่ต้นอ่อน และการเลือกใช้วัสดุปลูกที่เหมาะสม

- การจัดการสวนกาแฟที่มีอายุมากเพื่อเพิ่มประสิทธิภาพการผลิตกาแฟโรบัสต้า การตัดพุ่มต้นและเปลี่ยนยอดให้เป็นพันธุ์ดี เพื่อเพิ่มประสิทธิภาพการผลิตของต้นกาแฟโรบัสต้าที่มีอายุมาก พบว่าสามารถเพิ่มผลผลิตกาแฟได้มากถึง 98% และมีกำไรเพิ่มขึ้นถึง 97%

(2) การเพิ่มมูลค่าผลิตภัณฑ์กาแฟ โดยการส่งเสริมการแปรรูปในสถาบันเกษตรกร ดำเนินกิจกรรมการเพิ่มประสิทธิภาพการผลิตและลดต้นทุนการผลิตของเกษตรกรการถ่ายทอดเทคโนโลยีการผลิตการแปรรูปกาแฟ/สัมนานาแลกเปลี่ยนความรู้ โดยการจัดประชุมเชิงปฏิบัติการให้กับผู้แทนสถาบันเกษตรกร กิจกรรมดำเนินการธุรกิจกาแฟของสถาบันเกษตรกร โดยการสนับสนุนเงินทุน/เงินกู้ดอกเบี้ยต่ำ

(3) การพัฒนาและส่งเสริมด้านการสร้างเสถียรภาพราคา

- ส่งเสริมการซื้อขายเมล็ดกาแฟและผลิตภัณฑ์กาแฟตามชั้นคุณภาพ เพื่อส่งเสริมสินค้าเกษตรให้ได้คุณภาพมาตรฐานและปลอดภัย โดยประกาศในราชกิจจานุเบกษา เมื่อวันที่ 28 ธันวาคม 2552

- การบริหารตลาดภายในและตลาดต่างประเทศ เพื่อส่งเสริมสินค้าเกษตรให้ได้คุณภาพมาตรฐานและปลอดภัย โดยประกาศในราชกิจจานุเบกษา เมื่อวันที่ 12 พฤศจิกายน 2553

(4) การปรับฐานการบริหารจัดการ

- จัดตั้งสำนักงานเลขานุการ เพื่อขับเคลื่อนยุทธศาสตร์กาแฟ และพิจารณาการนำเข้าเมล็ดกาแฟ กาแฟสำเร็จรูป เพื่อให้เกิดประโยชน์สูงสุดต่ออุตสาหกรรมกาแฟ

- สร้างเครือข่ายข้อมูลกาแฟในและต่างประเทศ มีการจัดงาน Asean coffee & Tea Festival ประจำปี ประสานงานจัดการประชุม Asean coffee & Tea association และการเข้าร่วมประชุม ASEAN

National Focal Point Working Group on Coffee ทุก 2 ปี

- รวบรวมและประสานงานข้อมูลกาแฟในประเทศ เพื่อเป็นแนวทางในการพิจารณาการนำเข้าส่งออกในการพัฒนาอุตสาหกรรมกาแฟต่อไป

#### สรุปผลดำเนินการตามเป้าหมาย

- สามารถวิจัยและพัฒนาพันธุ์สำหรับเกษตรกรที่มีคุณภาพและผลผลิตสูง(กาแฟโรบัสตาแนะนำ 5 พันธุ์ และกาแฟอาราบิก้าพันธุ์รับรอง 1 พันธุ์) และเทคโนโลยีการเพิ่มผลผลิตและประสิทธิภาพกาแฟที่สามารถนำไปประโยชน์ได้

- เพิ่มผลผลิตจาก 200 กก./ไร่ เป็น 300 กก./ไร่ และในการปลูกร่วมกับพืชอื่นจาก 143 กก./ไร่ เป็น 180 กก./ไร่ ในแปลงต้นแบบ

- สามารถถ่ายทอดเทคโนโลยีการเพิ่มผลผลิต ได้แก่ การตัดพินต้น การเปลี่ยนพันธุ์ดีแก่เกษตรกร จำนวนมากกว่า 2,500 ราย ในพื้นที่ปลูกกาแฟทั้งภาคเหนือและภาคใต้

- สามารถเพิ่มจำนวนแปลงกาแฟที่ได้รับการรับรอง GAP มากกว่า 50%

5.4 การปรับโครงสร้างสินค้ากาแฟแบบครบวงจร มติคณะกรรมการบริหารกองทุนปรับโครงสร้างภาคเกษตร (17 ก.ย.52) เห็นชอบโครงการปรับโครงสร้างสินค้ากาแฟแบบครบวงจร เพื่อช่วยเพิ่มผลผลิตต่อไร่ ลดต้นทุนการผลิตและช่วยแปรรูปสินค้ากาแฟ ระยะเวลาโครงการ 7 ปี สนับสนุนเงินกองทุนฯ 54,442,870 บาท ให้แก่สหกรณ์ผู้ปลูกกาแฟจังหวัดชุมพร จำกัด กลุ่มเกษตรกรทำสวนเขาทะลุ จังหวัดชุมพร และกลุ่มเกษตรกรทำสวนจปร. จังหวัดระนอง

ผลการดำเนินงาน ในภาพรวมของปี 2556 พบว่า มีระดับความสำเร็จคิดเป็นร้อยละ 100.41 จัดอยู่ในระดับดีเยี่ยม ดังนี้

#### 5.4.1 กิจกรรมเพิ่มประสิทธิภาพการผลิตและลดต้นทุนการผลิตกาแฟ

1) กรมส่งเสริมการเกษตร คัดเลือกเกษตรกรเข้าร่วมโครงการจำนวน 220 ราย ครบตามเป้าหมายที่กำหนดไว้ การรวมกลุ่มและจัดเวทีเรียนรู้แบบมีส่วนร่วม เป้าหมายการดำเนินงานจำนวน 4 ครั้ง โดยอ.ท่าแซะ จ.ชุมพร จัดอบรม 4 ครั้ง ตามเป้าหมายการจัดทำแปลงเพิ่มประสิทธิภาพการผลิต และลดต้นทุนการผลิตกาแฟตัดพินแปลงแล้วเสร็จ อ.สวี จ.ชุมพร จัดอบรมแล้ว 2 ครั้ง จัดทำแปลงฯ โดยตัดพินต้นทั้งแปลงร้อยละ 85 และตัดบางส่วนร้อยละ 5 ส่วน อ.กระบุรี จ.ระนอง จัดอบรม 4 ครั้ง ตามเป้าหมาย จัดทำแปลงฯ ตัดพินต้นทั้งแปลงร้อยละ 24 ตัดบางส่วนร้อยละ 46 และยังไม่ตัดอีกร้อยละ 30

2) กรมพัฒนาที่ดิน มีหน้าที่สำรวจ ตรวจสอบวิเคราะห์สภาพพื้นที่ปลูกกาแฟทางกายภาพและถ่ายทอดเทคโนโลยีการปรับปรุงดินด้วยอินทรีย์วัตถุ จัดหน่วยบริการเคลื่อนที่ เข้ามาปฏิบัติตรวจสอบดิน เพื่อความสะดวกและรวดเร็ว จำนวน 289 ราย ร้อยละ 115.60 ของเป้าหมาย 250 ราย และส่งผลการตรวจวิเคราะห์ดินให้กับเกษตรกรรับทราบแล้ว

5.4.2 กิจกรรมส่งเสริมพัฒนาธุรกิจกาแฟของสถาบันเกษตรกร กรมส่งเสริมสหกรณ์จัดประชุม เชิงปฏิบัติการให้กับผู้แทนสถาบันเกษตรกร 2 ครั้ง ครั้งที่ 1 ที่โรงแรมนานาบุรี จ.ชุมพร เมื่อวันที่ 28-29 เมษายน 2556 มีผู้เข้าร่วมจำนวน 63 ราย และครั้งที่ 2 ที่โรงแรมทิดินี่ จ.ระนอง เมื่อวันที่ 9-10 ตุลาคม 2556 จำนวนผู้เข้าร่วม 65 ราย

#### 5.4.3 กิจกรรมด้านการดำเนินธุรกิจ และเพิ่มมูลค่ากาแฟของสถาบันเกษตรกร

1) สหกรณ์ผู้ปลูกกาแฟ จ.ชุมพร จำกัด ได้ใช้จ่ายเงินทุนหมุนเวียนในการรวบรวมผลผลิตเมล็ดกาแฟ

ปริมาณ 956.79 ตัน มูลค่า 66,024,371 บาท จัดซื้อกาแฟสำเร็จรูป 5.74 ตัน เป็นเงิน 2,156,797 บาท และ  
จำหน่ายเมล็ดกาแฟ 1,056.57 ตัน จำนวนเงิน 78,197.78 บาท กาแฟคั่ว 1.66 ตัน จำนวนเงิน 324,825 บาท  
กาแฟคั่ว-บด 18,383 กก. เป็นเงิน 3,654,933 บาท และกาแฟทรีอินวัน 36,814 ห่อ จำนวนเงิน 2,872,146 บาท

2) กลุ่มเกษตรกรทำสวนเขาทะเล จ.ชุมพร ได้ใช้จ่ายเงินทุนหมุนเวียนในการจัดซื้อกาแฟสำเร็จรูป  
136.86 ตัน เป็นเงิน 108,853,029 บาท และกลุ่มฯ จำหน่ายกาแฟคั่ว-บด 4,567 กก. เป็นเงิน 985,496 บาท และ  
กาแฟทรีอินวัน 1,279,868 ห่อ จำนวนเงิน 91,380,787 บาท

3) กลุ่มเกษตรกรทำสวน จปร. อ.กระบุรี จ.ระนอง ได้ใช้ จ่ายเงินทุนหมุนเวียนในการจัดหาวัสดุ  
อุปกรณ์ ได้แก่ น้ำตาล วัตถุติดทรีอินวัน ครีมเทียม และกาแฟเมล็ด ได้จำหน่ายกาแฟทรีอินวัน จำนวน 3,798 ห่อ  
เป็นเงิน 379,020 บาท

#### 5.4.4 การชำระเงินคืนกองทุนฯ

สถาบันเกษตรกร ชำระเงินยืมปลอดดอกเบี้ยคืนกองทุนฯ เมื่อครบกำหนดชำระปีที่ 2 เมื่อวันที่ 15  
มิถุนายน 2556 จำนวนเงินทั้งสิ้น 6,140,000 บาท คิดเป็นร้อยละ 140.39 ของเป้าหมาย 4,373,367 บาท ของ  
สหกรณ์ผู้ปลูกกาแฟจังหวัดชุมพร จำกัด จำนวน 2,600,000 บาท กลุ่มเกษตรกรทำสวนเขาทะเล จ.ชุมพร  
3,440,000 บาท และกลุ่มเกษตรกรทำสวน จปร. อ.กระบุรี จ.ระนอง 100,000 บาท

~~~~~  
กองส่งเสริมการค้าสินค้าเกษตร 1  
กรมการค้าภายใน  
มีนาคม 2558

## ราคาเมล็ดกาแฟ

หน่วย : บาท/กก.

| ปี/เดือน             | ตค.   | พย.   | ธค.   | มค.   | กพ.   | มีค.  | เมย.  | พค.   | มิย. | กค. | สค. | กย. | เฉลี่ย |
|----------------------|-------|-------|-------|-------|-------|-------|-------|-------|------|-----|-----|-----|--------|
| ราคาที่เกษตรกรขายได้ |       |       |       |       |       |       |       |       |      |     |     |     |        |
| 2539/40              | -     | -     | 24.50 | 28.88 | 32.07 | 31.76 | 30.00 | -     | -    | -   | -   | -   | 31.03  |
| 2540/41              | -     | -     | 47.33 | 71.3  | 71.58 | 60.31 | 60.03 | -     | -    | -   | -   | -   | 63.57  |
| 2541/42              | -     | -     | 49.98 | 56.94 | 57.55 | 44.44 | 42.83 | 43.00 | -    | -   | -   | -   | 48.46  |
| 2542/43              | -     | 32.82 | 32.14 | 28.82 | 26.12 | 22.23 | 21.50 | -     | -    | -   | -   | -   | 24.18  |
| 2543/44              | -     | -     | 31.43 | 31.22 | 31.35 | 31.02 | 31.47 | -     | -    | -   | -   | -   | 31.24  |
| 2544/45              | -     | -     | 22.31 | 25.37 | 25.38 | 27.44 | -     | -     | -    | -   | -   | -   | 27.25  |
| 2545/46              | -     | -     | -     | 31.56 | 34.3  | 24.85 | -     | -     | -    | -   | -   | -   | 31.82  |
| 2546/47              | -     | 27.85 | 27.19 | 29.44 | 23.25 | 22.62 | -     | -     | -    | -   | -   | -   | 27.64  |
| 2547/48              | -     | 29.00 | 29.41 | 26.81 | 27.75 | 29.35 | -     | -     | -    | -   | -   | -   | 28.75  |
| 2548/49              | -     | -     | 33.49 | 41.67 | 43.66 | 42.00 | 39.00 | -     | -    | -   | -   | -   | 36.49  |
| 2549/50              | -     | -     | 44.78 | 47.11 | 46.99 | -     | -     | -     | -    | -   | -   | -   | 45.57  |
| 2550/51              | -     | 58.50 | 57.79 | 65.70 | 68.61 | -     | -     | -     | -    | -   | -   | -   | 59.81  |
| 2551/52              | 45.00 | 56.75 | 64.43 | 67.50 | 70.45 | 69.67 | -     | -     | -    | -   | -   | -   | 68.35  |
| 2552/53              | -     | 50.00 | 52.47 | 55.32 | 61.12 | -     | -     | -     | -    | -   | -   | -   | 57.50  |
| 2553/54              | -     | 59.00 | 60.00 | 66.72 | 76.87 | 72.39 | -     | -     | -    | -   | -   | -   | 70.94  |
| 2554/55              | -     | 65.00 | 68.30 | 70.63 | 71.19 | 66.00 | -     | -     | -    | -   | -   | -   | 69.09  |
| 2555/56              | -     | 63.33 | 66.56 | 68.66 | 70.16 | 77.01 | -     | -     | -    | -   | -   | -   | 71.16  |
| 2556/57              | -     | -     | 60.00 | 65.00 | 65.00 | 66.50 | -     | -     | -    | -   | -   | -   | 64.94  |
| 2557/58              | -     | -     | -     | -     | 68.94 | -     | -     | -     | -    | -   | -   | -   | 68.94  |

ที่มา : สำนักงานเศรษฐกิจการเกษตร

| ปีผลิต               | ตค.   | พย.   | ธค.   | มค.   | กพ.   | มีค.  | เมย.  | พค. | มิย. | กค. | สค. | กย. | เฉลี่ย |
|----------------------|-------|-------|-------|-------|-------|-------|-------|-----|------|-----|-----|-----|--------|
| ราคาที่โรงงานรับซื้อ |       |       |       |       |       |       |       |     |      |     |     |     |        |
| 2547/48              | 35.00 | 35.00 | 35.00 | 35.00 | 35.00 | 35.00 | -     | -   | -    | -   | -   | -   | 35.00  |
| 2548/49              | -     | -     | -     | 43.00 | 47.00 | 47.00 | -     | -   | -    | -   | -   | -   | 45.67  |
| 2549/50              | -     | -     | -     | 50.00 | 50.00 | -     | -     | -   | -    | -   | -   | -   | 50.00  |
| 2550/51              | -     | -     | 57.00 | 67.00 | 73.00 | -     | -     | -   | -    | -   | -   | -   | 65.67  |
| 2551/52              | -     | 67.31 | 68.03 | 68.73 | 68.50 | -     | -     | -   | -    | -   | -   | -   | 68.14  |
| 2552/53              | -     | -     | 52.70 | 55.83 | 60.97 | 61.00 | -     | -   | -    | -   | -   | -   | 57.63  |
| 2553/54              | -     | 57.05 | 57.80 | 65.35 | 70.26 | 74.20 | 76.00 | -   | -    | -   | -   | -   | 66.78  |
| 2554/55              | -     | 62.35 | 62.71 | 65.45 | 67.21 | 65.71 | -     | -   | -    | -   | -   | -   | 64.69  |
| 2555/56              | -     | 61.52 | 61.61 | 62.91 | 64.35 | 66.67 | -     | -   | -    | -   | -   | -   | 63.41  |
| 2556/57              | -     | 60.00 | 60.39 | 60.07 | 62.68 | 64.25 | -     | -   | -    | -   | -   | -   | 61.48  |
| 2557/58              | -     | -     | -     | 65.82 | 65.03 | -     | -     | -   | -    | -   | -   | -   | 65.43  |

ที่มา : สำนักงานการค้าภายในจังหวัดชุมพร (จุดรับซื้อของ บจ.ควอลิตี้ คอฟฟี่ โปรดักท์ส : เนสเล่ท์)

หมายเหตุ : ราคาของเนสเล่ มีการบวกเพิ่มราคา ตามคุณภาพกาแฟ จากราคาฐาน



| ปีผลิต                                                                      | ตค.   | พย.   | ธค.   | มค.   | กพ.   | มีค.  | เมย.  | พค.   | มิย.  | กค.   | สค.   | กย.   | เฉลี่ย |
|-----------------------------------------------------------------------------|-------|-------|-------|-------|-------|-------|-------|-------|-------|-------|-------|-------|--------|
| ราคาซื้อขายล่วงหน้ากาแฟโรบัสต้า ตลาดลอนดอน (เฉลี่ยส่งมอบ 3-6 เดือนข้างหน้า) |       |       |       |       |       |       |       |       |       |       |       |       |        |
| 2547/48                                                                     | 28.40 | 25.96 | 30.25 | 28.84 | 32.72 | 38.07 | 41.19 | 45.52 | 50.30 | 50.04 | 43.81 | 38.23 | 37.78  |
| 2548/49                                                                     | 39.07 | 42.42 | 46.92 | 49.86 | 48.11 | 44.59 | 44.85 | 44.04 | 44.42 | 47.24 | 52.21 | 57.74 | 46.79  |
| 2549/50                                                                     | 54.66 | 56.56 | 53.26 | 56.04 | 55.73 | 53.05 | 50.59 | 57.33 | 63.28 | 62.37 | 59.84 | 52.33 | 56.25  |
| 2550/51                                                                     | 63.10 | 66.76 | 62.09 | 63.31 | 75.96 | 78.08 | 71.22 | 70.41 | 74.04 | 78.09 | 76.80 | 73.35 | 71.10  |
| 2551/52                                                                     | 60.35 | 62.60 | 64.82 | 61.24 | 57.03 | 54.61 | 53.45 | 52.15 | 50.03 | 48.37 | 48.73 | 49.92 | 55.28  |
| 2552/53                                                                     | 48.85 | 45.85 | 45.60 | 45.26 | 43.24 | 41.34 | 43.42 | 43.57 | 49.23 | 55.06 | 53.64 | 50.91 | 47.16  |
| 2553/54                                                                     | 52.18 | 56.35 | 58.37 | 64.06 | 69.75 | 73.93 | 73.38 | 76.90 | 73.21 | 67.58 | 66.90 | 63.56 | 66.35  |
| 2554/55                                                                     | 59.49 | 57.60 | 59.05 | 57.88 | 59.86 | 61.39 | 61.79 | 65.97 | 65.60 | 66.43 | 65.89 | 64.03 | 62.08  |
| 2555/56                                                                     | 63.28 | 58.45 | 57.70 | 59.56 | 62.06 | 63.22 | 51.38 | 59.44 | 55.56 | 54.35 | 55.95 | 54.49 | 57.95  |
| 2556/57                                                                     | 51.05 | 48.51 | 52.39 | 52.92 | 61.87 | 69.14 | 68.84 | 67.53 | 64.14 | 65.90 | 64.15 | 64.78 | 60.94  |
| 2557/58                                                                     | 68.45 | 67.93 | 64.85 | 64.97 | 64.35 |       |       |       |       |       |       |       | 66.11  |

ที่มา : ข่าว BISNEWS , Futuresource.com , Reuters , indcaffe.com

กองส่งเสริมการค้าสินค้าเกษตร 1

มี.ค.-58

**พาล์มน้ำมัน**

| 1. ผลผลิต : ล้านตัน                                                                                                                                                            |                                  | ปี 2554   | ปี 2555   | ปี 2556   | ปี 2557 <sup>F</sup> | ปี 2558 <sup>F</sup>       |
|--------------------------------------------------------------------------------------------------------------------------------------------------------------------------------|----------------------------------|-----------|-----------|-----------|----------------------|----------------------------|
|                                                                                                                                                                                |                                  |           |           |           |                      | (ก.พ.)                     |
| 1.1 โลก                                                                                                                                                                        | น้ำมันพืช (USDA)                 | 148.76    | 157.53    | 161.12    | 170.85               | 175.69                     |
|                                                                                                                                                                                | : น้ำมันถั่วเหลือง               | 41.40     | 42.73     | 43.10     | 44.93                | 47.44                      |
|                                                                                                                                                                                | : น้ำมันปาล์มดิบ                 | 49.14     | 52.44     | 56.49     | 59.42                | 62.44                      |
|                                                                                                                                                                                | : อินโดนีเซีย                    | 23.60     | 26.20     | 28.50     | 30.50                | 33.00                      |
|                                                                                                                                                                                | : มาเลเซีย                       | 18.21     | 18.20     | 19.32     | 20.16                | 20.50                      |
| 1.2 ไทย                                                                                                                                                                        | : ผลพาล์ม(ก. เกษตร)              | 10.759    | 11.353    | 12.374    | 12.503               | 12.575 <sup>E ก.พ.58</sup> |
|                                                                                                                                                                                | : น้ำมันดิบ(รง.สกัดฯแจ้ง)        | 1.832     | 1.893     | 2.135     | 2.001                | 2.138 <sup>(17%)</sup>     |
| 2. สมดุลน้ำมันพาล์มดิบ : ล้านตัน                                                                                                                                               |                                  | ปี 2554   | ปี 2555   | ปี 2556   | ปี 2557              | ปี 2558                    |
|                                                                                                                                                                                |                                  |           |           |           |                      | ประมาณการ                  |
| 1)                                                                                                                                                                             | สต็อกต้นปี                       | 67,787    | 297,586   | 364,170   | 203,999              | 168,000                    |
| 2)                                                                                                                                                                             | ผลผลิตน้ำมันพาล์มดิบ             | 1,832,151 | 1,892,552 | 2,135,183 | 2,000,610            | 2,138,000                  |
| 3)                                                                                                                                                                             | นำเข้า - ดิบ+บริสุทธ์ คิดเป็นดิบ | 59,668    | 40,055    | -         | -                    | 50,000                     |
| 4)                                                                                                                                                                             | ใช้ในประเทศ - ผลิตน้ำมันพืช      | 978,556   | 1,042,598 | 1,058,226 | 1,027,561            | 1,020,000                  |
|                                                                                                                                                                                | - ผลิตไบโอดีเซล                  | 376,618   | 626,380   | 775,043   | 842,397              | 840,000                    |
| 5)                                                                                                                                                                             | ส่งออก - น้ำมันดิบ               | 306,845   | 197,045   | 465,084   | 167,060              | 167,000                    |
| 6)                                                                                                                                                                             | สต็อกปลายปี                      | 297,586   | 364,170   | 203,999   | 167,591              | 279,000                    |
| ที่มา : โรงงานสกัด โรงกลั่นน้ำมันพาล์ม และโรงผลิตไบโอดีเซล แจ้งตามประกาศ กก. (น้ำมันบริสุทธ์ จะคิดเป็นน้ำมันดิบ)                                                               |                                  |           |           |           |                      |                            |
| 3. พื้นที่ / ต้นทุน / ผลผลิตเฉลี่ย                                                                                                                                             |                                  | ปี 2554   | ปี 2555   | ปี 2556   | ปี 2557              | ปี 2558                    |
|                                                                                                                                                                                |                                  |           |           |           |                      | ม.ค.58                     |
| 1)                                                                                                                                                                             | พื้นที่ยืนต้น : ล้านไร่          | 4.285     | 4.405     | 4.221     | Na                   | Na                         |
| 2)                                                                                                                                                                             | พื้นที่ให้ผล : ล้านไร่           | 3.747     | 3.700     | 3.767     | 4.148                | 4.401                      |
| 3)                                                                                                                                                                             | ต้นทุนพาล์ม : บาท/กก.            | 2.77      | 3.02      | 2.65      | 2.79                 | Na                         |
| 4)                                                                                                                                                                             | ผลผลิตเฉลี่ย : กก./ไร่           | 2,876     | 3,057     | 3,285     | 3,014                | 3,012                      |
| 4. การนำเข้า-ส่งออก : ล้านตัน                                                                                                                                                  |                                  | ปี 2554   | ปี 2555   | ปี 2556   | ปี 2557              | ปี 2558                    |
|                                                                                                                                                                                |                                  |           |           |           |                      | (ม.ค.)                     |
| 4.1                                                                                                                                                                            | นำเข้า น้ำมันพาล์มดิบ            | 59,794    | -         | 19        | -                    | 8,999                      |
|                                                                                                                                                                                | น้ำมันบริสุทธ์                   | 6,512     | 44,194    | 92        | 23,586               | 6,452                      |
| 4.2                                                                                                                                                                            | ส่งออก น้ำมันพาล์มดิบ            | 331,710   | 218,429   | 480,083   | 163,692              | 0.052                      |
|                                                                                                                                                                                | น้ำมันบริสุทธ์                   | 50,137    | 74,402    | 69,131    | 58,237               | 1,162                      |
| ประเทศส่งออกปี <sup>57</sup> ดิบ : อินโดนีเซีย 54% , อิตาลี 27% , เยอรมัน 8% , เม็กซิโก 7% , มาเลเซีย 4% , บริสุทธ์ : ฮ่องกง 58% , จีน 25% , เวียดนาม 4% , ลาว 7% , กัมพูชา 4% |                                  |           |           |           |                      |                            |
| ประเทศนำเข้าจากปี <sup>57</sup> บริสุทธ์ : อินโดนีเซีย 72% , มาเลเซีย 28%                                                                                                      |                                  |           |           |           |                      |                            |
| ที่มา : กรมศุลกากร / ตั้งแต่ปี 55 ดิบ : พิกัด 1511.10 , บริสุทธ์ : พิกัด 1511.90                                                                                               |                                  |           |           |           |                      |                            |
| 5. ราคา : บาท/กก.                                                                                                                                                              |                                  | ปี 2554   | ปี 2555   | ปี 2556   | ปี 2557              | ปี 2558                    |
| 5.1 ไทย                                                                                                                                                                        |                                  |           |           |           |                      | (มค.-กพ.)                  |
|                                                                                                                                                                                | พาล์มทะเล (%น้ำมัน 17)           | 6.02      | 5.31      | 4.16      | 5.00                 | 6.25                       |
|                                                                                                                                                                                | น้ำมันพาล์มดิบ                   | 36.59     | 30.86     | 25.24     | 28.57                | 35.92                      |
|                                                                                                                                                                                | น้ำมันพาล์มบริสุทธ์ (Bulk)       | 43.03     | 35.66     | 28.03     | 32.37                | 40.90                      |
| 5.2 มาเลเซีย                                                                                                                                                                   |                                  |           |           |           |                      |                            |
|                                                                                                                                                                                | น้ำมันพาล์มดิบ                   | 32.63     | 28.89     | 23.27     | 24.05                | 20.90                      |
|                                                                                                                                                                                | น้ำมันพาล์มบริสุทธ์              | 35.10     | 30.50     | 24.75     | 25.03                | 21.38                      |

## 6. สถานการณ์และแนวโน้ม

6.1 ภาพรวมปี 2558 สำนักงานเศรษฐกิจการเกษตร คาดการณ์ผลผลิตปาล์มน้ำมัน เมื่อวันที่ 27 กุมภาพันธ์ 2558 ซึ่งปรับลดจากคาดการณ์ เมื่อเดือนมกราคม 2558 ว่ามีผลผลิตปาล์มน้ำมัน 12.575 ล้านตัน เพิ่มขึ้นจากปี 2557 ร้อยละ 0.6 เมื่อคิดเป็นผลผลิตน้ำมันปาล์มดิบ (%น้ำมัน 17%) ได้ประมาณ 2.138 ล้านตัน แต่ด้วยผลผลิตจะออกสู่ตลาดไม่สม่ำเสมอทั้งปี ในช่วงต้นปี (ม.ค.-มี.ค.) และปลายปีจะเป็นช่วงที่ผลผลิตออกน้อย ขณะที่ความต้องการใช้ในประเทศมีสม่ำเสมอ (บริโภค+ไบโอดีเซล) เฉลี่ยเดือนละ 0.150 ล้านตัน จึงมีส่วนเกินประมาณ 0.338 ล้านตัน

6.2 มติคณะรัฐมนตรี (20 ม.ค.58) เห็นชอบมติคณะกรรมการ กนป. (19 ม.ค.58) เรื่องแนวทางการบริหารจัดการน้ำมันปาล์มไตรมาสแรกของ ปี 2558 ที่ให้ปรับลดการใช้ไบโอดีเซลในน้ำมันดีเซล จาก B7 เป็น B3.5 และให้องค์การคลังสินค้า (อคส.) นำเข้าน้ำมันปาล์มดิบแยกไซ (Crude Palm Olein) ปริมาณ 50,000 ตัน เพื่อแก้ไขปัญหาปริมาณปาล์มขาดแคลน ซึ่งช่วงต้นปี 2558 (ม.ค.-ก.พ.) เป็นช่วงผลผลิตน้อยไม่เพียงพอต่อความต้องการใช้ ส่งผลให้ระดับสต็อกลดต่ำลงโดยลำดับ (ต่ำกว่าระดับปกติ 200,000 ตัน) โดยจะต้องนำเข้าให้เสร็จสิ้นภายในกลางเดือน ก.พ.58 และจำหน่ายให้กับสมาชิกสมาคมโรงกลั่นน้ำมันปาล์มนำมาผลิตน้ำมันพืชบริโภคบรรจุขวดจำหน่ายในราคาไม่เกินลิตรละ 42 บาท และมีให้ส่งผลกระทบต่อผลผลิตปาล์มที่คาดว่าจะออกสู่ตลาดมากโดยลำดับตั้งแต่เดือน มี.ค.58 เป็นต้นไป

ทั้งนี้ อคส. ได้นำเข้าและส่งมอบน้ำมันปาล์มดิบแยกไซให้สมาชิกสมาคมโรงกลั่นน้ำมันปาล์ม 11 ราย ปริมาณ 50,000 ตัน เสร็จสิ้นภายใน 15 ก.พ.58 ในราคา กก.ละ 27.50 บาท เรียบร้อยแล้ว โดยที่ราคาผลปาล์มและน้ำมันปาล์มในประเทศยังเคลื่อนไหวในเกณฑ์สูงตลอดเดือน ก.พ. 58

6.3 ในเดือน ก.พ.58 ราคาผลปาล์ม(น้ำมัน 17%)และน้ำมันปาล์มดิบยังเคลื่อนไหวในเกณฑ์สูง เนื่องจากผลผลิตออกสู่ตลาดน้อยไม่เพียงพอต่อความต้องการใช้ แม้ว่าจะมีการนำเข้าน้ำมันปาล์มมาเพิ่มปริมาณในระบบได้ระดับหนึ่งก็ตาม ส่วนราคาน้ำมันปาล์มในตลาดมาเลเซียเคลื่อนไหวอยู่ในระดับต่ำกว่าไทยมาก ดังนี้

| บาท : กก. |                                  | ก.พ.57 | ม.ค.58 | ก.พ.58 | %Δ+/- |
|-----------|----------------------------------|--------|--------|--------|-------|
| ไทย       | ผลปาล์ม (%น้ำมัน17)              | 6.09   | 6.18   | 6.31   | +2.10 |
|           | น้ำมันปาล์มดิบ                   | 34.50  | 35.44  | 36.39  | +2.68 |
|           | น้ำมันปาล์มบริสุทธิ์ (Bulk)      | 36.79  | 40.15  | 40.65  | +1.25 |
|           | น้ำมันพืชปาล์ม ปลิค 1 ลิตร (ขวด) | 42.00  | 40.53  | 42.00  | +3.63 |
| มาเลเซีย  | น้ำมันปาล์มดิบ                   | 26.49  | 21.02  | 20.77  | -1.19 |
|           | น้ำมันปาล์มบริสุทธิ์             | 27.51  | 21.37  | 21.38  | +0.05 |

6.4 แนวโน้ม ในช่วงเดือนมี.ค.-เม.ย. 58 คาดว่าปริมาณผลผลิตทะยอยออกสู่ตลาดเพิ่มขึ้นเพียงพอต่อความต้องการใช้ ทำให้ภาวะตึงตัวคลี่คลายลง ราคามีแนวโน้มอ่อนตัวลงตามฤดูกาล

กองส่งเสริมการค้าสินค้าเกษตร 1  
กรมการค้าภายใน  
มีนาคม 2558

ราคาปาล์มน้ำมันและน้ำมันปาล์ม

AGS8 D:\พรก. ปาล์ม (ก) ราคาปาล์ม 45-54.doc

หน่วย : บาท/กก.

| ปี/เดือน                                                                    | ม.ค.  | ก.พ.  | มี.ค.               | เม.ย. | พ.ค.  | มิ.ย. | ก.ค.  | ส.ค.  | ก.ย.  | ต.ค.  | พ.ย.  | ธ.ค.  | เฉลี่ย |
|-----------------------------------------------------------------------------|-------|-------|---------------------|-------|-------|-------|-------|-------|-------|-------|-------|-------|--------|
| <b>1. ผลปาล์มทะเลหลาย คุณภาพน้ำมัน 17% (หน้าโรงงานสกัดฯ แหล่งผลิตสำคัญ)</b> |       |       |                     |       |       |       |       |       |       |       |       |       |        |
| 2553                                                                        | 4.15  | 3.92  | 3.87                | 3.63  | 3.80  | 4.23  | 4.35  | 5.01  | 5.22  | 5.67  | 6.70  | 7.40  | 4.83   |
| 2554                                                                        | 9.27  | 8.49  | 5.72                | 5.68  | 6.01  | 5.91  | 5.19  | 5.60  | 5.49  | 4.38  | 5.13  | 5.39  | 6.02   |
| 2555                                                                        | 5.47  | 6.09  | 6.17                | 6.23  | 5.66  | 5.72  | 6.14  | 5.44  | 4.80  | 4.30  | 4.21  | 3.53  | 5.31   |
| 2556                                                                        | 4.05  | 4.09  | 4.02                | 3.43  | 3.47  | 4.09  | 3.70  | 4.00  | 4.38  | 4.22  | 4.92  | 5.53  | 4.16   |
| 2557                                                                        | 5.73  | 6.09  | 5.18                | 3.91  | 4.20  | 4.51  | 5.09  | 4.79  | 4.50  | 4.70  | 5.37  | 5.87  | 5.00   |
| 2558                                                                        | 6.18  | 6.31  | 5.00-5.20 (6 มี.ค.) |       |       |       |       |       |       |       |       |       | 6.25   |
| <b>2. น้ำมันปาล์มดิบ (ขายส่งถึงโรงกลั่น) ณ ตลาด กทม.</b>                    |       |       |                     |       |       |       |       |       |       |       |       |       |        |
| 2553                                                                        | 26.36 | 25.73 | 25.92               | 25.43 | 25.66 | 25.61 | 25.38 | 27.49 | 27.95 | 31.01 | 38.91 | 43.80 | 29.10  |
| 2554                                                                        | 58.20 | 57.07 | 36.00               | 36.21 | 36.28 | 34.38 | 30.00 | 31.30 | 30.18 | 28.14 | 30.81 | 30.49 | 36.59  |
| 2555                                                                        | 31.68 | 33.05 | 34.71               | 35.90 | 32.86 | 32.79 | 35.08 | 31.46 | 28.89 | 25.62 | 25.30 | 22.95 | 30.86  |
| 2556                                                                        | 25.00 | 25.00 | 24.49               | 23.38 | 23.02 | 25.12 | 23.73 | 23.58 | 24.68 | 24.62 | 28.34 | 31.90 | 25.24  |
| 2557                                                                        | 33.07 | 34.50 | 31.65               | 27.69 | 27.84 | 26.68 | 26.80 | 25.36 | 24.27 | 25.27 | 29.08 | 30.61 | 28.57  |
| 2558                                                                        | 35.44 | 36.39 | 30.00 (6 มี.ค.)     |       |       |       |       |       |       |       |       |       | 35.92  |
| <b>3. น้ำมันปาล์มบริสุทธิ์ Bulk (ขายส่งถึงผู้ซื้อ)</b>                      |       |       |                     |       |       |       |       |       |       |       |       |       |        |
| 2553                                                                        | 31.07 | 29.45 | 30.21               | 30.21 | 30.11 | 29.04 | 29.07 | 31.68 | 32.27 | 33.29 | 42.09 | 48.10 | 33.05  |
| 2554                                                                        | 57.45 | 63.28 | 53.00               | 45.88 | 42.50 | 39.64 | 35.87 | 36.50 | 35.86 | 34.50 | 35.32 | 36.50 | 43.03  |
| 2555                                                                        | 36.50 | 36.50 | 38.26               | 38.50 | 38.50 | 38.60 | 40.50 | 38.00 | 35.70 | 30.68 | 29.82 | 26.33 | 35.66  |
| 2556                                                                        | 27.23 | 27.50 | 27.19               | 26.97 | 26.23 | 27.75 | 27.05 | 26.61 | 27.20 | 27.44 | 30.50 | 34.69 | 28.03  |
| 2557                                                                        | 35.52 | 36.79 | 36.30               | 33.79 | 32.85 | 31.57 | 30.97 | 29.42 | 28.05 | 28.50 | 31.14 | 33.48 | 32.37  |
| 2558                                                                        | 40.15 | 41.65 | 36 - 37 (6 มี.ค.)   |       |       |       |       |       |       |       |       |       | 40.90  |
| <b>4. สเตียรีนบริสุทธิ์/ไขปาล์ม Bulk (ขายส่งถึงผู้ซื้อ)</b>                 |       |       |                     |       |       |       |       |       |       |       |       |       |        |
| 2553                                                                        | 26.25 | 25.74 | 26.54               | 26.39 | 26.19 | 26.06 | 25.73 | 27.40 | 27.95 | 30.68 | 37.86 | 42.96 | 29.15  |
| 2554                                                                        | 55.19 | 57.30 | 40.84               | 34.18 | 34.81 | 33.42 | 29.68 | 31.44 | 30.40 | 28.35 | 30.95 | 31.01 | 36.46  |
| 2555                                                                        | 31.86 | 33.28 | 35.12               | 36.55 | 33.63 | 33.09 | 35.57 | 31.94 | 29.86 | 26.34 | 26.43 | 25.00 | 31.56  |
| 2556                                                                        | 24.99 | 24.78 | 24.55               | 23.52 | 22.50 | 25.28 | 24.29 | 23.85 | 25.17 | 25.10 | 28.49 | 32.08 | 25.38  |
| 2557                                                                        | 33.30 | 34.80 | 32.01               | 27.87 | 27.99 | 26.73 | 26.89 | 25.40 | 24.35 | 25.39 | 29.14 | 30.74 | 28.72  |
| 2558                                                                        | 35.54 | 36.45 | 30-30.50 (6 มี.ค.)  |       |       |       |       |       |       |       |       |       | 36.00  |
| <b>5. น้ำมันปาล์มดิบ (ซื้อขายในมาเลเซีย)</b>                                |       |       |                     |       |       |       |       |       |       |       |       |       |        |
| 2553                                                                        | 24.46 | 24.84 | 25.64               | 25.55 | 25.27 | 24.85 | 24.85 | 27.37 | 27.01 | 27.94 | 31.45 | 35.02 | 27.02  |
| 2554                                                                        | 37.39 | 38.00 | 34.53               | 33.50 | 34.13 | 32.82 | 31.10 | 31.22 | 30.07 | 28.12 | 30.41 | 30.27 | 32.63  |
| 2555                                                                        | 32.12 | 32.04 | 33.55               | 33.34 | 32.34 | 29.63 | 30.28 | 28.68 | 27.02 | 23.02 | 22.15 | 20.56 | 28.89  |
| 2556                                                                        | 22.23 | 23.17 | 22.38               | 21.93 | 22.68 | 23.55 | 22.67 | 22.84 | 23.05 | 23.54 | 25.55 | 25.60 | 23.27  |
| 2557                                                                        | 25.28 | 26.49 | 28.07               | 26.80 | 25.96 | 24.86 | 24.17 | 21.62 | 21.08 | 21.80 | 21.88 | 20.66 | 24.06  |
| 2558                                                                        | 21.02 | 20.77 | 20.76 (5 มี.ค.)     |       |       |       |       |       |       |       |       |       | 20.90  |
| <b>6. น้ำมันปาล์มบริสุทธิ์ Bulk (ตลาดส่งออก F.O.B. มาเลเซีย)</b>            |       |       |                     |       |       |       |       |       |       |       |       |       |        |
| 2553                                                                        | 25.77 | 26.12 | 26.58               | 26.45 | 26.07 | 25.83 | 26.11 | 29.27 | 28.58 | 29.66 | 32.93 | 36.37 | 28.31  |
| 2554                                                                        | 38.60 | 39.65 | 36.64               | 35.58 | 36.66 | 35.47 | 34.39 | 34.62 | 32.98 | 30.51 | 32.77 | 33.29 | 35.10  |
| 2555                                                                        | 33.74 | 33.59 | 34.84               | 36.18 | 33.26 | 30.69 | 31.50 | 30.22 | 28.96 | 24.86 | 24.59 | 23.53 | 30.50  |
| 2556                                                                        | 24.45 | 24.99 | 23.93               | 23.13 | 23.94 | 24.88 | 23.99 | 24.44 | 24.63 | 24.92 | 26.62 | 27.13 | 24.75  |
| 2557                                                                        | 26.09 | 27.51 | 29.15               | 27.80 | 26.91 | 25.89 | 25.21 | 22.72 | 22.35 | 22.56 | 22.77 | 21.44 | 25.03  |
| 2558                                                                        | 21.37 | 21.38 | 21.39 (5 มี.ค.)     |       |       |       |       |       |       |       |       |       | 21.38  |

ปริมาณส่งออกและนำเข้าน้ำมันปาล์ม

หน่วย : ตัน

|                                                                                                              | ม.ค.       | ก.พ.       | มี.ค.      | เม.ย.      | พ.ค.       | มิ.ย.      | ก.ค.       | ส.ค.       | ก.ย.       | ต.ค.       | พ.ย.       | ธ.ค.       | รวม         |
|--------------------------------------------------------------------------------------------------------------|------------|------------|------------|------------|------------|------------|------------|------------|------------|------------|------------|------------|-------------|
| <b>1. ปริมาณส่งออกน้ำมันปาล์มดิบ (ปี 50 HS: 1511.1000.000 , 1511.9010.000 , ปี 55 HS: 1511.10)</b>           |            |            |            |            |            |            |            |            |            |            |            |            |             |
| 2553                                                                                                         | 75.000     | 0.090      | 6,002.104  | 8,401.684  | 5,250.090  | 126.007    | 63.000     | 12,686.600 | 23,548.850 | 9,468.904  | 210.228    | 168.280    | 66,000.837  |
| 2554                                                                                                         | 100.970    | 168.002    | 3.190      | 14,023.753 | 6,602.640  | 9,117.777  | 49,082.753 | 67,480.438 | 57,336.554 | 56,055.814 | 53,670.385 | 18,067.372 | 331,709.648 |
| 2555                                                                                                         | 42,450.557 | 52,162.573 | 1,996.814  | 19,005.442 | 34,563.526 | 122.632    | 22,135.618 | 2,022.800  | 2,316.617  | 19,110.291 | 9,021.164  | 13,520.511 | 218,428.545 |
| 2556                                                                                                         | 12,719.185 | 30,632.041 | 48,784.827 | 36,245.550 | 60,436.608 | 37,802.085 | 34,490.612 | 72,068.319 | 42,525.019 | 52,840.842 | 31,532.087 | 20,005.772 | 460,082.747 |
| 2557                                                                                                         | 0.038      | -          | 0.018      | 38,423.113 | 51,619.744 | 36,205.120 | 27,002.816 | 5,440.431  | 5,000.640  | 0.018      | -          | -          | 163,691.938 |
| 2558                                                                                                         | 0.052      | -          | -          | -          | -          | -          | -          | -          | -          | -          | -          | -          | 0.052       |
| <b>2. ปริมาณส่งออกน้ำมันปาล์มบริสุทธิ์ (ปี 50 HS: 1511.9090.000 , ปี 55 HS: 1511.90)</b>                     |            |            |            |            |            |            |            |            |            |            |            |            |             |
| 2553                                                                                                         | 3,959.291  | 4,297.530  | 5,466.579  | 4,869.880  | 7,207.576  | 5,738.917  | 5,314.059  | 4,250.326  | 5,534.394  | 5,082.101  | 2,083.412  | 1,523.582  | 55,327.647  |
| 2554                                                                                                         | 949.825    | 863.738    | 1,831.859  | 3,281.336  | 4,110.035  | 4,090.318  | 6,644.004  | 4,481.364  | 8,465.477  | 4,324.532  | 2,878.242  | 8,216.200  | 50,136.930  |
| 2555                                                                                                         | 6,033.511  | 6,230.180  | 6,335.852  | 4,038.201  | 5,379.750  | 6,177.630  | 4,347.571  | 6,443.468  | 5,274.384  | 10,738.703 | 5,474.287  | 7,928.266  | 74,401.803  |
| 2556                                                                                                         | 7,487.186  | 5,536.047  | 5,914.542  | 5,358.696  | 7,995.487  | 4,526.329  | 5,473.780  | 6,597.906  | 5,032.324  | 7,084.774  | 4,657.518  | 3,465.984  | 69,130.573  |
| 2557                                                                                                         | 4,211.815  | 3,561.051  | 4,224.826  | 7,345.540  | 5,634.919  | 4,609.849  | 4,297.639  | 4,863.972  | 6,621.493  | 4,891.152  | 4,272.449  | 3,702.203  | 58,236.908  |
| 2558                                                                                                         | 1,161.602  | -          | -          | -          | -          | -          | -          | -          | -          | -          | -          | -          | 1,161.602   |
| <b>3. ปริมาณนำเข้าน้ำมันปาล์มดิบ (ปี 50 HS: 1511.1000.000 , 1511.9010.000 , ปี 55 HS: 1511.10)</b>           |            |            |            |            |            |            |            |            |            |            |            |            |             |
| 2553                                                                                                         | -          | -          | -          | -          | -          | 16.900     | -          | -          | -          | -          | -          | -          | 16.900      |
| 2554                                                                                                         | 29,929.099 | -          | 29,864.080 | -          | -          | -          | -          | -          | -          | -          | -          | -          | 59,793.179  |
| 2555                                                                                                         | -          | -          | -          | -          | -          | -          | -          | -          | -          | -          | -          | -          | -           |
| 2556                                                                                                         | -          | -          | -          | 18.816     | -          | -          | -          | -          | -          | -          | -          | -          | 18.816      |
| 2557                                                                                                         | -          | -          | -          | -          | -          | -          | -          | -          | -          | 30.000     | -          | -          | 30.000      |
| 2558                                                                                                         | 8,998.810  | -          | -          | -          | -          | -          | -          | -          | -          | -          | -          | -          | 8,998.810   |
| <b>4. ปริมาณนำเข้าน้ำมันปาล์มบริสุทธิ์ (ปี 50 HS: 1511.9090.000 , ปี 55 HS: 1511.90)</b>                     |            |            |            |            |            |            |            |            |            |            |            |            |             |
| 2553                                                                                                         | -          | 18.000     | 10.320     | 26.505     | 9.000      | 0.455      | 15.062     | 18.120     | 0.198      | 0.007      | 314.955    | 668.670    | 1,081.292   |
| 2554                                                                                                         | 913.212    | 1,031.350  | 11,639     | 14.134     | 0.183      | 13.592     | 0.080      | 15.728     | 1,989.901  | 20.635     | -          | 2,501.860  | 6,512.314   |
| 2555                                                                                                         | 3,172.338  | 34.777     | 35.280     | 0.031      | 10,044.650 | -          | 1,002.702  | 28,886.496 | 999.971    | 18.000     | -          | -          | 44,194.245  |
| 2556                                                                                                         | 18.000     | -          | -          | -          | 0.005      | -          | 6.000      | 28.400     | 1.020      | 27.698     | 11.182     | -          | 92.305      |
| 2557                                                                                                         | 5,889.430  | 323.840    | 5,820.658  | 5,599.826  | 0.006      | 0.031      | 0.003      | -          | 30.000     | 0.002      | 32.000     | 5,890.055  | 23,585.851  |
| 2558                                                                                                         | 6,452.079  | -          | -          | -          | -          | -          | -          | -          | -          | -          | -          | -          | 6,452.079   |
| <b>5. ปริมาณถ่ายค้า-ผ่านคนน้ำมันปาล์มบริสุทธิ์ (ผ่านจากมาเลเซีย-ไปประเทศที่สาม) สหส.รวมทุกด่านทั้งประเทศ</b> |            |            |            |            |            |            |            |            |            |            |            |            |             |
| 2553                                                                                                         | 12,688.947 | 10,642.149 | 12,815.519 | 12,825.949 | 14,254.738 | 10,329.275 | 1,229.487  | 3,499.082  | 2,128.316  | 3,885.717  | 6,271.605  | 7,671.399  | 98,242.182  |
| 2554                                                                                                         | 9,360.060  | 9,641.864  | 11,593.016 | 13,324.453 | 15,849.460 | 7,501.457  | 7,040.062  | 4,601.320  | 5,435.220  | 5,470.989  | 4,141.942  | 4,112.240  | 98,072.084  |
| 2555                                                                                                         | 4,021.650  | 4,743.610  | 6,691.644  | 6,267.978  | 8,081.346  | 11,451.006 | 10,230.283 | 8,943.089  | 12,496.306 | 6,011.422  | 5,018.354  | 5,018.354  | 92,600.223  |
| 2556                                                                                                         | 5,510.686  | 3,165.667  | 4,581.994  | 3,118.865  | 5.000      | 4,310.535  | 3,682.654  | 2,500.298  | 1,630.025  | 1,759.502  | 1,474.632  | 1,601.620  | 33,341.478  |
| 2557                                                                                                         | 1,867.517  | 1,903.111  | 2,145.965  | 1,692.530  | 1,856.180  | 522.104    | 220.320    | 682.873    | 710.597    | 1,024.099  | 768.074    | 1,450.807  | 14,844.178  |
| 2558                                                                                                         | 2,041.057  | -          | -          | -          | -          | -          | -          | -          | -          | -          | -          | -          | 2,041.057   |

## มะพร้าวผลแก่

## 1. ผลผลิต : ล้านตัน

|                       | ปี 2553 | ปี 2554 | ปี 2555 | ปี 2556 | ปี 2557 | ปี 2558 | % Δ    |
|-----------------------|---------|---------|---------|---------|---------|---------|--------|
|                       |         |         |         |         |         | (ก.พ.)  |        |
| 1.1 โลก พืชน้ำมันรวม  | 447.57  | 460.97  | 447.71  | 475.80  | 504.28  | 532.15  | +5.53  |
| เมล็ดถั่วเหลือง       | 260.40  | 264.25  | 240.49  | 268.77  | 283.74  | 315.06  | +11.04 |
| เนื้อมะพร้าวแห้ง      | 5.71    | 5.89    | 5.56    | 5.80    | 5.58    | 5.53    | -0.89  |
| : ฟิลิปปินส์          | 2.52    | 2.80    | 2.43    | 2.65    | 2.40    | 2.35    | -2.08  |
| : อินโดนีเซีย         | 1.60    | 1.46    | 1.48    | 1.56    | 1.58    | 1.58    | 0.00   |
| 1.2 ไทย มะพร้าวผลแก่  | 1.298   | 1.055   | 1.057   | 1.010   | 1.008   | 1.012   | + 0.39 |
| เป็น เนื้อมะพร้าวแห้ง | 0.269   | 0.223   | 0.223   | 0.213   | 0.213   | 0.214   | +0.47  |

## 2. ต้นทุน/ผลผลิตเฉลี่ยของไทย

|                            | ปี 2553 | ปี 2554 | ปี 2555 | ปี 2556 | ปี 2557 | ปี 2558 |
|----------------------------|---------|---------|---------|---------|---------|---------|
| 2.1 ต้นทุนเฉลี่ยทั้งประเทศ |         |         |         |         |         |         |
| : (บาท/กก.)                | 2.77    | 4.89    | 4.37    | 4.13    | 4.20    | NA      |
| : (บาท/ผล)                 | 3.46    | 6.11    | 5.48    | 5.18    | 5.30    | NA      |
| 2.2 ผลผลิตเฉลี่ยทั้งประเทศ |         |         |         |         |         |         |
| : (กก./ไร่)                | 864     | 782     | 793     | 775     | 785     | 798     |
| : (ผล/ไร่)                 | 691     | 626     | 634     | 620     | 628     | 638     |

## 3. สัดส่วนการใช้มะพร้าวผลในประเทศ

ใช้เพื่อการบริโภคโดยตรงในครัวเรือน 60 % เข้าโรงงานกะทิและอื่นๆ 40%

## แหล่งผลิตสำคัญ ปี 2555

|                   | พื้นที่ให้ผล (ไร่) | ผลผลิต (ตัน) | เฉลี่ย (กก./ไร่) | % ผลผลิต |
|-------------------|--------------------|--------------|------------------|----------|
| จ.ประจวบคีรีขันธ์ | 421,687            | 303,155      | 719              | 29       |
| จ.ชุมพร           | 209,012            | 200,985      | 962              | 19       |
| จ.สุราษฎร์ธานี    | 201,214            | 124,998      | 621              | 11       |
| จ.ชลบุรี          | 64,301             | 100,054      | 1,556            | 10       |
| จ.นครศรีธรรมราช   | 98,894             | 85,559       | 865              | 8        |
| จ.ปัตตานี         | 80,480             | 51,210       | 636              | 4        |
| จ.อื่นๆ           | 256,896            | 190,697      | 742              | 19       |
| ทั้งประเทศ        | 1,332,484          | 1,056,658    | 793              | 100      |

## 4. การนำเข้า - ส่งออก : ตัน

|                  |                        | ปี 2554          | ปี 2555          | ปี 2556          | ปี 2557 | ปี 2558 |
|------------------|------------------------|------------------|------------------|------------------|---------|---------|
|                  |                        | (ม.ค.)           |                  |                  |         |         |
| 4.1 นำเข้า       | มะพร้าวผล (แก่)+ อื่นๆ | 111,611          | 27,556           | 38,902           | 90,201  | 4,257   |
|                  | มะพร้าวฝอย             | 4,965            | 2,446            | 2,253            | 2,753   | 113     |
|                  | เนื้อมะพร้าวแห้ง       | 0.073            | 5                | 1                | 60      | 0.004   |
|                  | น้ำมัน(ทั้งหมด)        | 13,963           | 7,171            | 2,561            | 6,761   | 337     |
|                  | น้ำกะทิ                | NA               | 8,763            | 19,819           | 27,793  | 2,896   |
| 4.2 ส่งออก       | มะพร้าวผล (อ่อน) + แก่ | 31,667           | 46,801           | 51,491           | 61,539  | 5,385   |
|                  | มะพร้าวฝอย             | 3,941            | 3,063            | 1,839            | 3,441   | 163     |
|                  | เนื้อมะพร้าวแห้ง       | 67               | 11               | 47               | 339     | 165     |
|                  | น้ำมัน(ทั้งหมด)        | 1,209            | 639              | 995              | 1,948   | 194     |
|                  | น้ำกะทิ                | NA               | 117,845          | 143,240          | 179,297 | 11,098  |
| + ประเทศส่งออกไป |                        | ผลอ่อนและอื่นๆ   | มะพร้าวฝอย       | น้ำมันมะพร้าว    | น้ำกะทิ |         |
|                  | อเมริกา(37%)           | อิตาลี (33%)     | ญี่ปุ่น(42%)     | อเมริกา(30%)     |         |         |
|                  | จีน(19%)               | ตุรกี(26%)       | สวีเดน(27%)      | อังกฤษ (10%)     |         |         |
|                  | ออสเตรเลีย(16%)        | บังคลาเทศ(15%)   | เยอรมัน(5%)      | เนเธอร์แลนด์(8%) |         |         |
|                  | ฮ่องกง(12%)            | สหรัฐ(14%)       | ลาว(4%)          | สวีเดน (5%)      |         |         |
| ประเทศนำเข้า     |                        | ผลแก่ และ อื่นๆ  | มะพร้าวฝอย       | น้ำมันมะพร้าว    | น้ำกะทิ |         |
|                  | อินโดนีเซีย(100%)      | อินโดนีเซีย(78%) | อินโดนีเซีย(96%) | เวียดนาม (83%)   |         |         |
|                  |                        | ฟิลิปปินส์ (22%) | มาเลเซีย(3%)     | อินโดนีเซีย(17%) |         |         |

## 5. ราคา

|                                               | ปี 2554 | ปี 2555 | ปี 2556 | ปี 2557 | ปี 2558 |       |      |
|-----------------------------------------------|---------|---------|---------|---------|---------|-------|------|
|                                               |         |         |         |         |         | ม.ค.  | ก.พ. |
| 5.1 ณ แหล่งผลิต (1) บาท/ผล (2) บาท/กก.        |         |         |         |         |         |       |      |
| (1) มะพร้าวผลใหญ่ทั้งเปลือก(สศก.)             | 13.28   | 6.25    | 8.49    | 11.67   | 9.53    | 9.87  |      |
| จ. ประจวบคีรีขันธ์                            | 17.33   | 7.71    | 12.92   | 14.18   | 11.25   | 12.72 |      |
| จ. สุราษฎร์ธานี                               | 15.59   | 6.21    | 10.73   | 11.71   | 9.50    | 10.50 |      |
| (2) เนื้อมะพร้าวแห้ง 90% (สศก.)               | 17.96   | 13.63   | 11.13   | 12.65   | 12.67   | 12.72 |      |
| จ. ประจวบคีรีขันธ์                            | 25.93   | 13.70   | 10.45   | 14.54   | 16.50   | 15.25 |      |
| จ. สุราษฎร์ธานี                               | 16.30   | 12.67   | 9.69    | 10.35   | 11.62   | 12.25 |      |
| 5.2 ตลาด กทม. ขายส่ง (1)บาท/ผล (2)-(5)บาท/กก. |         |         |         |         |         |       |      |
| (1) มะพร้าวผลใหญ่ปอกเปลือก                    | 23.84   | 13.56   | 17.42   | 22.09   | 17.50   | 18.25 |      |
| (2) เนื้อมะพร้าวขาว                           | 38.99   | 22.45   | 25.71   | 36.01   | 30.73   | 29.50 |      |
| (3) เนื้อมะพร้าวแห้ง 90%                      | 27.07   | 11.32   | 11.20   | 14.69   | 15.66   | 16.00 |      |
| (4) น้ำมันมะพร้าวดิบ                          | 58.71   | 38.83   | 26.70   | 38.73   | 40.71   | 41.50 |      |
| (5) น้ำมันมะพร้าวบริสุทธิ์ (ปีบ)              | 66.74   | 52.06   | 44.00   | 47.20   | 46.34   | 47.60 |      |

## 6. สถานการณ์ ปี 2558

โลก เนื้อมะพร้าวแห้งมีปริมาณ 5.53 ล้านตัน ลดลงจากปี 2557 ร้อยละ 0.90

น้ำมันมะพร้าวมีปริมาณ 3.43 ล้านตัน ลดลงจากปี 2557 ร้อยละ 0.57

ไทย เนื้อที่ให้ผลมี 1.268 ล้านไร่ ลดลง ร้อยละ 1.32 เนื่องจากมีการระบาดของอย่างต่อเนื่องของหนอนหัวดำ แมลงดำหนาม และด้วงแรด ติดต่อกันหลายปี เกษตรกรบางส่วนเปลี่ยนไปปลูกพืชเศรษฐกิจชนิดอื่น เช่น ยางพารา ปาล์มน้ำมันและทุเรียนแทน แต่ผลผลิตมะพร้าวมี 1.012 ล้านตัน เพิ่มขึ้นร้อยละ 0.31 เนื่องจาก 2 ปีที่ผ่านมาราคามะพร้าวอยู่ในเกณฑ์สูง

ในช่วงเดือนกุมภาพันธ์ 2558 มะพร้าวรุ่นใหม่ออกสู่ตลาด ผลผลิตมะพร้าวมีมากขึ้น ในขณะที่อุตสาหกรรมผลิตน้ำกะทิยังมีความต้องการใช้มะพร้าวคุณภาพดีมีความใหม่สด ทำให้ราคามะพร้าวในแหล่งผลิตใหญ่จังหวัดประจวบคีรีขันธ์ ปรับสูงขึ้น จากเดือนมกราคม 2558 ราคาเฉลี่ยอยู่ที่ 11.25 บาท/ผล เดือนกุมภาพันธ์ราคาอยู่ที่ 12.72 บาท/ผล สูงขึ้น ร้อยละ 13.07

7.การเปิดตลาดมะพร้าว ปี 2558 ตามมติคณะกรรมการพืชน้ำมันและน้ำมันพืช เมื่อวันที่ 13 ก.พ. 2558

| ความตกลง                 | อัตรากำหนด (%) |          | ปริมาณเปิดตลาดในโควตา            | หลักเกณฑ์การนำเข้า                                                                                                                                  |
|--------------------------|----------------|----------|----------------------------------|-----------------------------------------------------------------------------------------------------------------------------------------------------|
|                          | ในโควตา        | นอกโควตา |                                  |                                                                                                                                                     |
| 7.1 มะพร้าว WTO          | 20             | 54       | 2,427 ตัน (ฝอย = 110 ผล = 2,317) | <u>ในโควตา WTO</u><br>-คต.จัดสรรตามสัดส่วนปริมาณที่ยื่นขอ<br>-กำหนดช่วงเวลานำเข้า 1 ม.ค.-31 พ.ค. และ 1 พ.ย.-31 ธ.ค. ยกเว้นมะพร้าวฝอยนำเข้าได้ทั้งปี |
| AFTA                     | 0              |          | ไม่จำกัด                         | <u>AFTA</u>                                                                                                                                         |
| 7.2 เนื้อมะพร้าวแห้ง WTO | 20             | 36       | 1,157 ตัน                        | -เป็นนิติบุคคลขึ้นทะเบียนกับคต. เป็นรายปี<br>-นำเข้ามาเพื่อแปรรูปเป็นน้ำมันพืช หรืออาหารคนไม่เกิน ปริมาณที่ระบุในแผนการนำเข้า                       |
| AFTA                     | 5              |          | ไม่จำกัด                         |                                                                                                                                                     |
| 7.3 น้ำมันมะพร้าว WTO    | 20             | 52       | 401 ตัน                          | -ให้นำเข้าเดือนม.ค.-พ.ค. และ พ.ย.-ธ.ค. ของแต่ละปี                                                                                                   |
| AFTA                     | 0              |          | ไม่จำกัด                         | -ให้คำรับรองว่าจะไม่นำมาจำหน่ายจ่ายโอนภายในประเทศ<br>-นำเข้าได้เฉพาะค่านที่มีการตรวจพืช                                                             |

## ราคามะพร้าวผลและผลิตภัณฑ์ (ณ แหล่งผลิต และ กทม.)

AG07 : มะพร้าว SI F : ราคา (ณ แหล่งผลิต กทม.)

|                                                                                                                   | ม.ค.    | ก.พ.    | มี.ค.   | เม.ย.       | พ.ค.    | มิ.ย.   | ก.ค.    | ส.ค.    | ก.ย.    | ต.ค.    | พ.ย.    | ธ.ค.    | เฉลี่ย | เฉลี่ย  |
|-------------------------------------------------------------------------------------------------------------------|---------|---------|---------|-------------|---------|---------|---------|---------|---------|---------|---------|---------|--------|---------|
| <b>1. ราคามะพร้าวผลแก่ ผลใหญ่ทั้งเปลือก ที่เกษตรกรขายได้ เฉลี่ยทั่วประเทศของสำนักงานเศรษฐกิจการเกษตร : บาท/ผล</b> |         |         |         |             |         |         |         |         |         |         |         |         |        |         |
| ปี 2553                                                                                                           | 5.22    | 5.31    | 5.76    | 5.88        | 5.71    | 5.82    | 5.65    | 5.72    | 6.19    | 6.54    | 8.15    | 11.90   | 6.49   | 5.94    |
| ปี 2554                                                                                                           | 13.48   | 14.36   | 14.73   | 14.26       | 14.15   | 13.63   | 13.04   | 12.30   | 12.07   | 12.16   | 12.76   | 12.45   | 13.28  | 12.89   |
| ปี 2555                                                                                                           | 12.83   | 12.45   | 10.46   | 8.59        | 6.21    | 4.21    | 3.21    | 3.15    | 3.38    | 3.34    | 3.36    | 3.81    | 6.25   | 3.92    |
| ปี 2556                                                                                                           | 4.63    | 4.87    | 5.36    | 6.62        | 7.64    | 7.72    | 7.57    | 7.36    | 8.27    | 11.85   | 14.49   | 15.50   | 8.49   | 8.40    |
| ปี 2557                                                                                                           | 15.40   | 15.36   | 15.49   | 15.30       | 14.32   | 10.96   | 9.30    | 8.11    | 7.54    | 8.62    | 9.8     | 9.79    | 11.67  | 9.81    |
| ปี 2558                                                                                                           | 9.53    | 9.87    | 9.98    | (6 มี.ค.58) |         |         |         |         |         |         |         |         | 9.79   |         |
| <b>2. ราคามะพร้าวแห้ง 90% ที่เกษตรกรขายได้ เฉลี่ยทั่วประเทศ ของสำนักงานเศรษฐกิจการเกษตร : บาท/กก.</b>             |         |         |         |             |         |         |         |         |         |         |         |         |        |         |
| ปี 2553                                                                                                           | 12.71   | 12.34   | 12.49   | 12.54       | 12.60   | 12.57   | 12.14   | 12.33   | 13.53   | 14.61   | 15.43   | 15.81   | 13.26  | 12.96   |
| ปี 2554                                                                                                           | 16.52   | 17.96   | 18.86   | 18.92       | 18.16   | 17.55   | 17.83   | 17.65   | 14.25   | 17.98   | 18.43   | 18.41   | 17.71  | 17.24   |
| ปี 2555                                                                                                           | 18.15   | 18.25   | 16.72   | 16.48       | 14.93   | 12.23   | 11.70   | 12.42   | 10.36   | 11.63   | 10.3    | 10.43   | 13.63  | 12.21   |
| ปี 2556                                                                                                           | 10.38   | 10.42   | 11.31   | 10.87       | 10.94   | 10.13   | 10.32   | 11.00   | 11      | 10.92   | 12.85   | 13.46   | 11.13  | 10.72   |
| ปี 2557                                                                                                           | 11.88   | 13.27   | 13.04   | 14.00       | 12.78   | 11.12   | 12.97   | 12.62   | 12.22   | 12.54   | 12.27   | 13.11   | 12.65  | 12.38   |
| ปี 2558                                                                                                           | 12.67   | 12.72   | 14.58   | (6 มี.ค.58) |         |         |         |         |         |         |         |         | 13.32  |         |
| <b>3. ราคามะพร้าวผลใหญ่ ปอกเปลือก ขายส่ง ณ ตลาด กทม. ของกรมการค้าภายใน : บาท/ผล</b>                               |         |         |         |             |         |         |         |         |         |         |         |         |        |         |
| ปี 2553                                                                                                           | 10.10   | 10.53   | 12.64   | 13.13       | 11.65   | 10.86   | 10.91   | 13.20   | 15.98   | 20.04   | 24.24   | 24.38   | 14.81  | 13.77   |
| ปี 2554                                                                                                           | 24.89   | 26.55   | 25.75   | 25.34       | 24.13   | 21.98   | 20.78   | 20.18   | 19.86   | 24.38   | 25.77   | 26.50   | 23.84  | 21.89   |
| ปี 2555                                                                                                           | 26.30   | 23.45   | 18.34   | 15.68       | 13.10   | 11.21   | 9.31    | 8.50    | 8.5     | 8.50    | 9.03    | 10.74   | 13.56  | 9.85    |
| ปี 2556                                                                                                           | 11.50   | 11.50   | 13.24   | 14.36       | 14.50   | 13.75   | 13.64   | 15.14   | 19.52   | 25.54   | 27.83   | 28.50   | 17.42  | 17.02   |
| ปี 2557                                                                                                           | 28.50   | 27.00   | 26.50   | 26.50       | 25.94   | 22.81   | 19.78   | 18.81   | 14.18   | 16.43   | 20.63   | 18.05   | 22.09  | 19.66   |
| ปี 2558                                                                                                           | 17.50   | 18.25   | 19.00   | (6 มี.ค.58) |         |         |         |         |         |         |         |         | 18.25  |         |
| <b>4. ราคามะพร้าวขาว ณ โรงงานกะทิสด กทม. ของกรมการค้าภายใน : บาท/กก.</b>                                          |         |         |         |             |         |         |         |         |         |         |         |         |        |         |
| ปี 2553                                                                                                           | 12.95   | 14.03   | 18.36   | 19.44       | 18.59   | 17.93   | 17.74   | 19.69   | 23.00   | 30.45   | 36.36   | 36.50   | 22.09  | 21.23   |
| ปี 2554                                                                                                           | 39.70   | 43.50   | 43.50   | 43.50       | 42.56   | 41.50   | 39.18   | 33.14   | 31.95   | 36.40   | 36.50   | 36.50   | 38.99  | 37.46   |
| ปี 2555                                                                                                           | 36.50   | 34.16   | 27.91   | 24.56       | 20.60   | 17.21   | 14.17   | 15.14   | 19.14   | 20.00   | 20.00   | 20.00   | 22.45  | 17.71   |
| ปี 2556                                                                                                           | 20.00   | 20.00   | 18.86   | 18.73       | 20.33   | 21.25   | 22.14   | 23.73   | 29.14   | 34.17   | 39.00   | 41.16   | 25.71  | 25.13   |
| ปี 2557                                                                                                           | 42.00   | 41.63   | 41.50   | 41.50       | 40.66   | 37.36   | 35.46   | 33.21   | 28.11   | 26.92   | 32.25   | 31.52   | 36.01  | 33.62   |
| ปี 2558                                                                                                           | 30.73   | 29.50   | 29.50   | (6 มี.ค.58) |         |         |         |         |         |         |         |         | 29.91  |         |
| <b>5. ราคามะพร้าวแห้ง 90% ณ โรงงานหีบน้ำมันมะพร้าวปริมาตร ของกรมการค้าภายใน : บาท/กก.</b>                         |         |         |         |             |         |         |         |         |         |         |         |         |        |         |
| ปี 2553                                                                                                           | 13.85   | 13.95   | 14.07   | 14.10       | 14.25   | 14.43   | 14.84   | 15.71   | 16.18   | ขาดตลาด | ขาดตลาด | ขาดตลาด | 14.60  | 15.08   |
| ปี 2554                                                                                                           | 26.21   | 27.50   | 27.50   | ขาดตลาด     | ขาดตลาด | ขาดตลาด | ขาดตลาด | ขาดตลาด | ขาดตลาด | ขาดตลาด | ขาดตลาด | ขาดตลาด | 27.07  | #DIV/0! |
| ปี 2555                                                                                                           | ขาดตลาด | ขาดตลาด | ขาดตลาด | ขาดตลาด     | ขาดตลาด | ขาดตลาด | ขาดตลาด | 12.12   | 10.77   | 10.5    | 11.50   | 11.50   | 11.32  | 11.22   |
| ปี 2556                                                                                                           | 11.50   | 11.50   | 11.50   | 11.50       | 11.50   | 10.75   | 10.50   | 10.50   | 10.95   | 11.46   | 11.50   | 11.50   | 11.22  | 10.94   |
| ปี 2557                                                                                                           | 11.50   | 11.50   | ขาดตลาด | ขาดตลาด     | ขาดตลาด | ขาดตลาด | ขาดตลาด | 14.00   | 14.45   | 15.32   | 16.11   | 15.39   | 14.04  | 14.59   |
| ปี 2558                                                                                                           | 15.66   | 16.00   | 16.00   | (6 มี.ค.58) |         |         |         |         |         |         |         |         | 15.89  |         |
| <b>6. ราคาน้ำมันมะพร้าวดิบ ขายส่งตลาดกทม. ของกรมการค้าภายใน : บาท/กก.</b>                                         |         |         |         |             |         |         |         |         |         |         |         |         |        |         |
| ปี 2553                                                                                                           | 26.58   | 27.09   | 27.70   | 28.25       | 28.64   | 30.32   | 31.88   | 33.82   | 35.01   | ขาดตลาด | ขาดตลาด | ขาดตลาด | 29.92  | 31.93   |
| ปี 2554                                                                                                           | ขาดตลาด | ขาดตลาด | ขาดตลาด | 63.50       | 65.50   | 65.09   | 61.00   | 55.26   | 54.5    | 54.50   | 54.50   | 54.50   | 58.71  | 59.31   |
| ปี 2555                                                                                                           | 51.50   | 51.50   | 48.50   | 42.85       | 42.50   | 37.17   | 33.98   | 31.91   | 31.5    | 31.50   | 31.50   | 31.50   | 38.83  | 34.76   |
| ปี 2556                                                                                                           | 31.50   | 31.50   | 29.83   | 26.50       | 23.79   | 24.00   | 24.50   | 24.50   | 25.4    | 25.50   | ขาดตลาด | ขาดตลาด | 26.70  | 24.62   |
| ปี 2557                                                                                                           | ขาดตลาด | ขาดตลาด | ขาดตลาด | ขาดตลาด     | ขาดตลาด | ขาดตลาด | ขาดตลาด | 37.50   | 37.5    | 39.16   | 39.75   | 39.75   | 38.73  | 38.05   |
| ปี 2558                                                                                                           | 40.71   | 41.50   | 41.50   | (6 มี.ค.58) |         |         |         |         |         |         |         |         | 41.24  |         |



ส้มเขียวหวาน  
กุมภาพันธ์ 2558

1. ผลผลิตและความต้องการใช้ (ตัน)

|                       | ปี 2554/55 | ปี 2555/56 | ปี 2556/57 | ปี 2557/58 |
|-----------------------|------------|------------|------------|------------|
| 1.1 ผลผลิตภายในประเทศ | 214,900    | 185,084    | 155,770    | 157,630    |
| 1.2 การใช้            |            |            |            |            |
| - บริโภคสด            | 286,860    | 330,207    | 297,465    | 305,466    |
| 1.3 นำเข้าส้มสด       |            |            |            | ม.ค.-ธ.ค.  |
| - ปริมาณ (ตัน)        | 73,838     | 145,413    | 142,300    | 148,444    |
| - มูลค่า (ล้านบาท)    | 1,936      | 3,814      | 3,757      | 3,647      |
| 1.4 ส่งออกส้มสด       |            |            |            | ม.ค.-ธ.ค.  |
| - ปริมาณ (ตัน)        | 1,878      | 290        | 605        | 608        |
| - มูลค่า (ล้านบาท)    | 50         | 7          | 21         | 17         |

2. ช่วงผลผลิตออกสู่ตลาด เดือนพฤศจิกายน – กุมภาพันธ์ 80%

3. ราคาเกษตรกรขายได้ส้มเขียวหวาน ชนิดคละ (บาท/กก.)

|                              |       |       |       | (ก.พ.58) |
|------------------------------|-------|-------|-------|----------|
| - เฉลี่ยทั้งปี (พ.ย. - ต.ค.) | 28.75 | 30.33 | 28.49 | 48.75    |

4. สถานการณ์

4.1 การผลิต

1) สำนักงานเศรษฐกิจการเกษตรคาดการณ์ผลผลิตส้มเขียวหวาน ปี 2557/58 มีประมาณ 157,630 ตันเพิ่มขึ้นจากปีที่ผ่านมา ร้อยละ 1.19 เนื่องจากสภาพอากาศเอื้ออำนวยต่อการติดผล

2) การเพาะปลูกส้มมักเกิดปัญหาเรื่องโรคและแมลงศัตรูพืชมาก ทำให้ต้นทุนในการดูแลรักษาสูง เกษตรกรจึงหันไปปลูกพืชชนิดอื่นแทน เช่น ฝรั่ง พาราเงา มะม่วง โดยปัจจุบันการเพาะปลูกส้มมีมากในแถบภาคเหนือ ได้แก่ เชียงใหม่ สุโขทัย กำแพงเพชร แพร่ เชียงราย

3) ช่วงที่ผลผลิตออกสู่ตลาดมาก คือ ระหว่างเดือน พ.ย. – ก.พ. ประมาณร้อยละ 80 ของผลผลิตทั้งปี

#### 4.2 การตลาด

- 1) การบริโภค ผลผลิตส้มเขียวหวานส่วนใหญ่ร้อยละ 99 บริโภคภายในประเทศในรูปของผลสด ส่วนที่เหลือร้อยละ 1 ส่งออกและแปรรูปเป็นผลิตภัณฑ์ต่างๆ เล็กน้อย เช่น น้ำส้ม แยม ฯลฯ
- 2) สัดส่วนออกสู่ตลาด เดือน ก.พ.58 ผลผลิตส้มเขียวหวานออกสู่ตลาดอย่างต่อเนื่องหลังจากที่เกษตรกรชะลอการเก็บเกี่ยวในช่วงเดือนมกราคม เพื่อเก็บช่วงเทศกาลตรุษจีน ซึ่งจะจำหน่ายได้ในราคาสูง ผลผลิตออกสู่ตลาดแล้วร้อยละ 80
- 3) ราคาจำหน่าย ราคาเกษตรกรขายได้ส้มเขียวหวานคละเดือน ก.พ.58 เฉลี่ย กก.ละ 48.75 บาท ราคาสูงกว่าช่วงเดียวกันของปีก่อน ซึ่งมีราคาเฉลี่ย กก.ละ 31.25 บาท

กองส่งเสริมการค้าสินค้าเกษตร 1  
กรมการค้าภายใน  
มีนาคม 2558  
Agr\_19/D/ส้ม/รายเดือนส้ม/ปี2557/ส้ม ก.พ.58

## ราคาส้มเขียวหวาน

## 1. ราคาเกษตรกรขายได้ส้มสายน้ำผึ้ง คณะ ณ แหล่งผลิต

หน่วย : บาท/กก.

| ปี   | ม.ค.  | ก.พ.  | มี.ค. | เม.ย. | พ.ค. | มิ.ย. | ก.ค. | ส.ค. | ก.ย. | ต.ค. | พ.ย.  | ธ.ค.  | เฉลี่ยทั้งปี<br>(พ.ย.-ต.ค.) | เฉลี่ยออกมา<br>(พ.ย.-ก.พ.) |
|------|-------|-------|-------|-------|------|-------|------|------|------|------|-------|-------|-----------------------------|----------------------------|
| 2553 | 13.75 | 34.33 | 36.50 | -     | -    | -     | -    | -    | -    | -    | 23.00 | 25.60 | 24.30                       | 24.30                      |
| 2554 | -     | -     | -     | -     | -    | -     | -    | -    | -    | -    | 35.83 | 33.83 | 27.25                       | 27.25                      |
| 2555 | 21.93 | 17.39 | -     | -     | -    | -     | -    | -    | -    | -    | -     | 34.83 | 38.96                       | 37.49                      |
| 2556 | 33.67 | 43.96 | 43.39 | -     | -    | -     | -    | -    | -    | -    | -     | 43.50 | 41.63                       | 44.00                      |
| 2557 | 43.00 | 45.50 | 34.50 | -     | -    | -     | -    | -    | -    | -    | -     | 37.00 | 39.25                       | 39.25                      |
| 2558 | 41.50 | -     | -     | -     | -    | -     | -    | -    | -    | -    | -     | -     | -                           | -                          |

## 2. ราคาเกษตรกรขายได้ส้มเขียวหวาน คณะ ณ แหล่งผลิต

หน่วย : บาท/กก.

| ปี   | ม.ค.  | ก.พ.  | มี.ค. | เม.ย. | พ.ค.  | มิ.ย. | ก.ค.  | ส.ค.  | ก.ย.  | ต.ค.  | พ.ย.  | ธ.ค.  | เฉลี่ยทั้งปี<br>(พ.ย.-ต.ค.) | เฉลี่ยออกมา<br>(พ.ย.-ก.พ.) |
|------|-------|-------|-------|-------|-------|-------|-------|-------|-------|-------|-------|-------|-----------------------------|----------------------------|
| 2553 | 15.25 | 24.91 | 34.93 | 30.33 | 25.40 | 26.33 | -     | -     | -     | -     | 19.08 | 19.50 | 28.62                       | 24.72                      |
| 2554 | 27.23 | 33.08 | 32.38 | 31.28 | 25.50 | 29.87 | 27.75 | 30.80 | 33.00 | 34.00 | 24.64 | 25.00 | 31.78                       | 26.70                      |
| 2555 | 23.90 | 33.25 | 34.25 | 35.03 | 33.25 | 33.25 | 37.00 | -     | -     | 38.25 | 30.00 | 27.17 | 30.54                       | 30.05                      |
| 2556 | 32.37 | 30.67 | 30.13 | 39.00 | 28.33 | 26.67 | -     | -     | -     | -     | 21.25 | 26.25 | 39.63                       | 28.44                      |
| 2557 | 35.00 | 31.25 | 35.00 | 50.00 | 60.00 | 60.00 | -     | -     | 45.00 | 32.50 | 23.25 | 32.50 | 27.88                       | 27.88                      |
| 2558 | 32.50 | 48.75 | -     | -     | -     | -     | -     | -     | -     | -     | -     | -     | -                           | -                          |

## 3. ราคาขายส่งส้มเขียวหวาน เบอร์ 5 ณ ตลาดกรุงเทพมหานคร

หน่วย : บาท/กก.

| ปี   | ม.ค.  | ก.พ.  | มี.ค. | เม.ย. | พ.ค.  | มิ.ย. | ก.ค.   | ส.ค.   | ก.ย.  | ต.ค.  | พ.ย.  | ธ.ค.  | เฉลี่ยทั้งปี<br>(พ.ย.-ต.ค.) | เฉลี่ยออกมา<br>(พ.ย.-ก.พ.) |
|------|-------|-------|-------|-------|-------|-------|--------|--------|-------|-------|-------|-------|-----------------------------|----------------------------|
| 2553 | 32.60 | 42.03 | 44.74 | 55.15 | 47.50 | 47.50 | 47.50  | 53.42  | 53.75 | 40.43 | 32.61 | 34.73 | 54.33                       | 41.41                      |
| 2554 | 42.50 | 55.79 | 56.85 | 55.00 | 46.47 | 50.98 | 62.68  | 85.07  | 70.23 | 59.00 | 50.27 | 42.20 | 71.08                       | 46.27                      |
| 2555 | 44.73 | 47.88 | 65.60 | 77.50 | 72.50 | 78.53 | 100.68 | 117.88 | 94.38 | 60.84 | 49.64 | 64.61 | 69.49                       | 56.41                      |
| 2556 | 52.41 | 58.97 | 72.00 | 76.00 | 76.00 | 76.00 | 79.10  | 85.83  | 76.31 | 67.05 | 44.40 | 42.50 | 68.03                       | 55.06                      |
| 2557 | 58.34 | 75.00 | 89.36 | 84.31 | 64.21 | 59.05 | 60.36  | 81.97  | 85.57 | 71.23 | 44.75 | 41.50 | 49.88                       | 49.88                      |
| 2558 | 43.25 | 70.00 | -     | -     | -     | -     | -      | -      | -     | -     | -     | -     | -                           | -                          |

## 4. ราคาขายส่งส้มเขียวหวาน เบอร์ 6 ณ ตลาดกรุงเทพมหานคร

หน่วย : บาท/กก.

| ปี   | ม.ค.  | ก.พ.  | มี.ค.  | เม.ย.  | พ.ค.  | มิ.ย. | ก.ค.   | ส.ค.   | ก.ย.   | ต.ค.  | พ.ย.  | ธ.ค.  | เฉลี่ยทั้งปี<br>(พ.ย.-ต.ค.) | เฉลี่ยออกมา<br>(พ.ย.-ก.พ.) |
|------|-------|-------|--------|--------|-------|-------|--------|--------|--------|-------|-------|-------|-----------------------------|----------------------------|
| 2553 | 37.50 | 48.61 | 54.22  | 66.32  | 57.50 | 57.50 | 57.50  | 62.50  | 60.45  | 48.03 | 41.14 | 41.30 | 61.79                       | 46.93                      |
| 2554 | 46.10 | 59.18 | 63.37  | 62.26  | 52.36 | 57.59 | 68.95  | 93.48  | 81.80  | 74.00 | 62.27 | 61.13 | 82.93                       | 61.18                      |
| 2555 | 61.00 | 60.33 | 75.69  | 87.50  | 77.50 | 84.20 | 111.34 | 133.38 | 109.13 | 71.64 | 60.45 | 58.19 | 77.04                       | 62.40                      |
| 2556 | 60.89 | 70.08 | 77.95  | 81.00  | 81.00 | 81.00 | 87.67  | 99.88  | 90.71  | 75.66 | 55.21 | 52.50 | 81.64                       | 64.56                      |
| 2557 | 66.86 | 83.68 | 104.52 | 100.14 | 82.37 | 72.14 | 70.36  | 98.29  | 103.07 | 90.57 | 65.00 | 60.00 | 67.78                       | 67.78                      |
| 2558 | 60.75 | 85.38 | -      | -      | -     | -     | -      | -      | -      | -     | -     | -     | -                           | -                          |

ที่มา : ข้อ 1 และ 2 สำนักงานเศรษฐกิจการเกษตร

ข้อ 3 และ 4 กรมการค้าภายใน

หมายเหตุ : ส้มเขียวหวานเบอร์ 5 เส้นผ่าศูนย์กลาง 6.5 - 7 ซม. เบอร์ 6 เส้นผ่าศูนย์กลาง 7 - 7.5 ซม.

## หอมแดง

| 1. ผลผลิตและการใช้ (ตัน)                                                                                                                                                                              | ปี 2554/55                                                        | ปี 2555/56 | ปี 2556/57 | ปี 2557/58* |       |
|-------------------------------------------------------------------------------------------------------------------------------------------------------------------------------------------------------|-------------------------------------------------------------------|------------|------------|-------------|-------|
| 1.1 ผลผลิตไทย (สศก.)                                                                                                                                                                                  | 220,491                                                           | 128,939    | 128,832    | 127,757     |       |
| - พื้นที่ปลูก (ไร่)                                                                                                                                                                                   | 99,105                                                            | 71,321     | 65,295     | 61,777      |       |
| - แหล่งผลิต                                                                                                                                                                                           | ศรีสะเกษ (37%) เชียงใหม่ (19.11%) พะเยา (9.14%) เพชรบูรณ์ (8.20%) |            |            |             |       |
| - จำนวนครัวเรือน                                                                                                                                                                                      | 38,055                                                            | 30,779     | na         |             |       |
| - ผลผลิตเฉลี่ย/ไร่ (กก./ไร่)                                                                                                                                                                          | 2,225                                                             | 1,808      | 1,973      | 2,068       |       |
| - ต้นทุนการผลิต                                                                                                                                                                                       | 10.78                                                             | 12.26      | 13.48      |             |       |
| 1.2 ความต้องการใช้                                                                                                                                                                                    | 250,127                                                           | 125,909    | 152,300    |             |       |
| (ที่มา: คณะอนุกรรมการจัดการการผลิตและการตลาด<br>กระเทียม หอมแดง หอมหัวใหญ่ และมันฝรั่ง)                                                                                                               |                                                                   |            |            |             |       |
| 1.3 นำเข้า                                                                                                                                                                                            | ปี 2555                                                           | ปี 2556    | ปี 2557    | ปี 2558     |       |
| ปริมาณ (ตัน)                                                                                                                                                                                          | 59,495                                                            | 29,414     | 8,749      | ม.ค.<br>63  |       |
| มูลค่า (ล้านบาท)                                                                                                                                                                                      | 540.96                                                            | 321.39     | 105.38     | 0.65        |       |
| 1.4 ส่งออก                                                                                                                                                                                            |                                                                   |            |            | ม.ค.        |       |
| ปริมาณ (ตัน)                                                                                                                                                                                          | 54,350                                                            | 37,588     | 32,444     | 1,021       |       |
| มูลค่า (ล้านบาท)                                                                                                                                                                                      | 589.63                                                            | 431.41     | 427.74     | 13.68       |       |
| (ที่มา : นำเข้า-ส่งออก กรมศุลกากร)                                                                                                                                                                    |                                                                   |            |            |             |       |
| ประเทศคู่ค้า                                                                                                                                                                                          | อินโดนีเซีย มาเลเซีย สิงคโปร์                                     |            |            |             |       |
| ประเทศคู่แข่ง                                                                                                                                                                                         | ฟิลิปปินส์ เวียดนาม อินเดีย                                       |            |            |             |       |
| 2. ราคา (บาท/กก.)                                                                                                                                                                                     | ปี 2555                                                           | ปี 2556    | ปี 2557    | 2558        |       |
|                                                                                                                                                                                                       |                                                                   |            |            | ม.ค.        | ม.ค.  |
| 2.1 ราคาเกษตรกรขายได้ (สศก.)                                                                                                                                                                          |                                                                   |            |            |             |       |
| -หอมแดงหัวใหญ่คละ(ปีง)                                                                                                                                                                                | 22.15                                                             | 23.30      | 21.98      | 19.95       | 15.06 |
| 2.2 ราคาขายส่งตลาดกทม.                                                                                                                                                                                |                                                                   |            |            |             |       |
| -หอมแดงศรีสะเกษมัดจุกใหญ่                                                                                                                                                                             | 25.17                                                             | 30.92      | 37.50      | 37.50       | 33.75 |
| -หอมแดงภาคเหนือมัดจุกใหญ่                                                                                                                                                                             | 43.30                                                             | 64.70      | 35.50      | 35.50       | 35.50 |
| 3. สภาพปัญหา                                                                                                                                                                                          |                                                                   |            |            |             |       |
| 3.1 ผลผลิตออกสู่ตลาดในลักษณะกระจุกตัวในช่วงเวลาเดียวกัน ทำให้ตลาดไม่สามารถรองรับได้                                                                                                                   |                                                                   |            |            |             |       |
| 3.2 หอมแดงเป็นสินค้าที่เน่าเสียได้ง่าย การเก็บรักษาไม่ถูกต้อง ในสภาพอากาศถ่ายเทไม่สะดวก อาจทำให้เกิดเชื้อรา สร้างหน่อ ราก และเสื่อมสภาพได้เร็วขึ้น                                                    |                                                                   |            |            |             |       |
| 3.3 ราคาผลผลิตหอมแดงจากประเทศคู่แข่ง ต่ำกว่าราคาในประเทศ                                                                                                                                              |                                                                   |            |            |             |       |
| 3.4 การกำหนดมาตรการนำเข้าของอินโดนีเซีย ทำให้การส่งออกชะลอตัว                                                                                                                                         |                                                                   |            |            |             |       |
| 4. สถานการณ์และแนวโน้ม                                                                                                                                                                                |                                                                   |            |            |             |       |
| 4.1 การผลิต ปี 2557/58 สศก. คาดการณ์ (ธ.ค.57) เนื้อที่เพาะปลูกหอมแดงภาคเหนือลดลงจากการขาดแคลนหัวพันธุ์และต้นทุนการผลิตสูง ส่วนภาคตะวันออกเฉียงเหนือเพิ่มขึ้น เนื่องจากราคาหอมแดงปีที่ผ่านมาเกษตรกรขาย |                                                                   |            |            |             |       |

ได้ราคาดี จึงจูงใจให้เกษตรกรขยายพื้นที่ปลูกเพิ่มมากขึ้น เนื้อที่เพาะปลูกรวมทั้งประเทศลดลงจากปีที่ผ่านมาร้อยละ 5.39 สำหรับผลผลิตต่อไร่คาดว่าจะเพิ่มขึ้นจากปีก่อนร้อยละ 4.82 ส่วนผลผลิตรวมทั้งประเทศคาดว่าจะลดลงจากปีที่ผ่านมาร้อยละ 0.83 สำหรับปี 2557 ช่วงที่ผลผลิตออกสู่ตลาดในเดือนม.ค.-ก.พ. ราคาหอมแดงแห้งใหญ่คละที่เกษตรกรขายได้ กก.ละ 13 บาท และราคาต่ำลงเหลือ กก.ละ 8-9 บาทในช่วงเดือนมี.ค.-เม.ย. เนื่องจากเป็นช่วงที่ผลผลิตออกสู่ตลาดมาก ประกอบกับอินโดนีเซียได้กำหนดมาตรการนำเข้าหอมแดงจากต่างประเทศ ส่งผลให้การส่งออกหอมแดงของไทยชะลอตัว

4.2 การตลาด ปี 2557 ช่วงที่ผลผลิตออกสู่ตลาดในเดือนมกราคม-กุมภาพันธ์ ราคาหอมแดงแห้งใหญ่คละที่เกษตรกรขายได้ กก.ละ 13 บาท และราคาต่ำลงเหลือ กก.ละ 8-9 บาทในช่วงเดือนมีนาคม-เมษายน เนื่องจากเป็นช่วงที่ผลผลิตออกสู่ตลาดมาก ประกอบกับอินโดนีเซียได้กำหนดมาตรการนำเข้าหอมแดงจากต่างประเทศ โดยการกำหนดโควตาเข้าจากประเทศคู่ค้า ได้แก่ เวียดนาม ฟิลิปปินส์ และไทย ส่งผลให้การส่งออกหอมแดงของไทยชะลอตัว แม้ว่ารัฐบาลไทยจะพยายามเจรจาผ่อนปรนแต่ไม่เป็นผล

4.3 สถานการณ์เดือนกุมภาพันธ์ 2558 ผลิตหอมแดง (ฤดูแล้ง) ปี 2557/58 ที่ออกสู่ตลาดเป็นหอมแดงของ จ.ศรีสะเกษ ออกสู่ตลาดแล้วประมาณร้อยละ 80 โดยราคาหอมแดงแห้งคละ หอมแดงแห้งใหญ่ (มัดจุก) และหอมแดงแห้งใหญ่ (ปิ้ง) กก.ละ 6.58 บาท 17.40 บาท และ 16.63 บาท ตามลำดับ ราคาที่เกษตรกรขายได้ (สดก.) หอมแดงสดคละ หอมแดงแห้งใหญ่คละ กก.ละ 7.93 บาท และ 15.06 บาท ตามลำดับ ราคาขายส่งและขายปลีกตลาดกทม.หอมแดงภาคเหนือมัดจุกใหญ่ กก.ละ 35.50 บาท และ 45 บาท ตามลำดับ ราคาขายส่งและขายปลีกตลาดกทม.หอมแดงศรีสะเกษมัดจุกใหญ่ กก.ละ 33.75 บาท และ 39 บาท ตามลำดับ

สำหรับการส่งออกส่งออกหอมแดงยังไม่สามารถส่งออกหอมแดงไปอินโดนีเซียได้ เนื่องจากรัฐบาลอินโดนีเซียมีนโยบายการพึ่งพาตนเอง เพื่อสร้างความมั่นคงทางอาหารของประเทศ จึงมีแนวโน้มที่จะใช้มาตรการการควบคุมการนำเข้าพืชสวนต่อไปและเข้มงวดมากยิ่งขึ้น

## 5. ภาวะเปรียบเทียบการนำเข้าหอมแดงของอินโดนีเซียที่ส่งผลกระทบต่อ การส่งออกหอมแดง

5.1 ในปี 2555 อินโดนีเซียออกกฎระเบียบควบคุมการนำเข้าหอมแดง เนื่องจากการนำเข้าหอมแดงจากต่างประเทศในช่วงการเก็บเกี่ยวผลผลิตของเกษตรกรอินโดนีเซีย จะทำให้เกษตรกรสูญเสียรายได้ และราคาหอมแดงในประเทศตกต่ำ อินโดนีเซียจึงได้ออกกฎระเบียบการนำเข้า (ก.พ.55) ดังนี้

5.1.1 หนังสือรับรองการนำเข้าสินค้าพืชสวนจากกระทรวงเกษตรของอินโดนีเซีย (Recommendation on Import of Horticultural Products : RIPH) กำหนดให้การนำเข้าสินค้าพืชสวนจะต้องยื่นขอ RIPH ทุก 3 เดือน โดยจะพิจารณาจากผลผลิต ช่วงเวลาการผลิต ความต้องการบริโภคภายในประเทศประกอบการกำหนดปริมาณที่ให้นำเข้าในคำรับรอง

5.1.2 ใบอนุญาตนำเข้า (Import Producer : IP) กระทรวงการค้าอินโดนีเซียกำหนดให้ผู้นำเข้าจะต้องยื่นขอจดทะเบียนเป็นผู้นำเข้าประเภทผู้ผลิต (Manufacturing Importer : MI) หรือผู้นำเข้าประเภทผู้ค้า (Register Importer : IT) ตาม The Provision of Importer Identification Number (API) โดยอินโดนีเซียจะออกหนังสือรับรอง 2 ครั้งต่อปี คือ จะออกหนังสือรับรองในเดือนธันวาคม สำหรับการนำเข้าเดือนมกราคม - มิถุนายน และเดือนมิถุนายน สำหรับการนำเข้าเดือนกรกฎาคม - ธันวาคม

5.2 เนื่องจากกฎระเบียบและขั้นตอนที่อินโดนีเซียกำหนดตาม 5.1 มีความซับซ้อนส่งผลกระทบต่อความเสียหายในตลาดอินโดนีเซีย หอมแดงในตลาดขาดแคลนทำให้ราคาในประเทศสูงขึ้นมาก อินโดนีเซียจึงได้ออกกฎระเบียบใหม่ โดยมีวัตถุประสงค์เพื่อลดขั้นตอนการขอใบอนุญาตการนำเข้า (23 เม.ย.56) ซึ่งสรุปได้ ดังนี้

5.2.1 การขอรับใบอนุญาต IP,IT และ RIPH สามารถทำได้ผ่านทางออนไลน์ (INATRADE) สำนักให้บริการทางการค้าอินโดนีเซียจะดำเนินการออกใบอนุญาตให้อย่างช้า 2 วัน นับจากได้รับเอกสารหลักฐานต่าง ๆ ครบถ้วน

5.2.2 ไม่มีการกำหนดโควตา (Quota) การนำเข้าสินค้าพืชสวน เพราะจะมีกระบวนการอนุญาตที่ สะดวกรวดเร็วผ่านระบบออนไลน์

5.3 ในเดือนสิงหาคม 2556 อินโดนีเซียออกกฎระเบียบเกี่ยวกับการอนุญาตนำเข้าสินค้าพืชสวนใหม่ 2 ฉบับ โดยในส่วนที่เกี่ยวข้องกับหอมแดง สรุปดังนี้

5.3.1 กฎกระทรวงการค้าฉบับที่ 47/M-DAG/PER/8/2013 แก้ไขเพิ่มเติมกฎกระทรวงการค้าฉบับที่ 16/M-DAG/PER/4/2013 มีผลตั้งแต่วันที่ 2 กันยายน 2556

1) การยื่นขอใบอนุญาตนำเข้าหอมแดงสามารถยื่นขอได้ตลอดเวลาและใบอนุญาตนำเข้ามีอายุ 3 เดือน  
2) หอมแดงที่ได้รับอนุญาตนำเข้า ต้องมีการนำเข้าไม่ต่ำกว่าร้อยละ 80 ของปริมาณที่ได้รับ อนุญาตในแต่ละช่วงเวลาอนุญาตที่กำหนด

3) การนำเข้าสินค้าหอมแดงเพื่อการบริโภคจะอยู่ภายใต้การสังเกตราคาอ้างอิงของคณะทำงาน เฝ้าระวังราคาสินค้าของกระทรวงการค้าที่แต่งตั้ง หากพบว่าราคาสินค้านำเข้าเพื่อบริโภคต่ำกว่าราคาอ้างอิงจะ เลื่อนการอนุญาตนำเข้าจนกว่าจะอยู่ในระดับราคาอ้างอิง โดยคณะทำงานฯสามารถประเมินราคาได้ตลอดเวลา

4) กำหนดให้มีการระงับการอนุญาตผู้นำเข้า IP และ RI หากพบว่าไม่ดำเนินการตามหลักเกณฑ์ เงื่อนไขที่กำหนดในการนำเข้าและการรายงานผล

5) ผู้ที่ถูกเพิกถอน IP และ RI สามารถยื่นสมัครใหม่ได้ หลังจากวันที่ถูกเพิกถอนไม่น้อยกว่า 2 ปี

5.3.2 กฎกระทรวงเกษตรฉบับที่ 86/Permentan/OT.140/8/2013 ยกเลิกกฎกระทรวงเกษตรฉบับที่ 47/Permentan/OT.140/4/2013 เพื่อให้เกิดความชัดเจนเข้าใจง่ายโดยอ้างอิง Result of Economic Limited Coordination Meeting on 27 August 2013 related to Trading System Policy of Beef, Horticulture and Others (letter Number S-169/M.EKON/08/2013 on 27 August 2013) มีผลตั้งแต่วันที่ประกาศ 30 สิงหาคม 2556

1) การนำเข้าสินค้าพืชสวนต้องได้รับคำแนะนำ RIPH จากกระทรวงเกษตร ก่อนขอใบอนุญาต นำเข้าจากกระทรวงการค้า ซึ่งการออกคำแนะนำ RIPH สำหรับสินค้าหอมแดงจะขึ้นกับราคาอ้างอิงที่กำหนดโดย กระทรวงการค้า

2) สินค้าพืชสวนเพื่อการบริโภคต้องเป็นไปตามกฎระเบียบความปลอดภัยที่กำหนด ผู้นำเข้าต้อง ยื่นข้อมูลที่เกี่ยวข้องและข้อมูลทางเทคนิคประกอบการขอ RIPH ได้แก่

(ก) ข้อมูลการขึ้นทะเบียนพื้นที่แหล่งผลิต หรือใบรับรอง GAP

(ข) ข้อมูลการขึ้นทะเบียนโรงคัดบรรจุที่ออกโดยหน่วยงานรับผิดชอบของประเทศผู้ผลิต

(ค) คำรับรองการเป็นเจ้าของโรงจัดเก็บสินค้าและกระจายสินค้าพืชสวนตามลักษณะและ ประเภทผลิตภัณฑ์

(ง) คำรับรองความเหมาะสมความสามารถการจัดเก็บสินค้า และ

(จ) ข้อมูลแผนการจัดกระจายสินค้าตามเวลาและพื้นที่

ข้อมูลทั้งหมดจะต้องเป็นภาษาอินโดนีเซีย (Bahasa Indonesia)

3) การออก RIPH เมื่อได้รับคำร้องจากผู้ยื่น โดยต้องยื่นข้อมูลประกอบ ได้แก่ ชื่อสินค้า พิกัดภาษี ศุลกากร เวลามาเข้า ประเทศแหล่งผลิต และด่านนำเข้า

4) การยื่นขอ RIPH สามารถดำเนินการได้ทาง On line ผ่านเว็บไซต์ที่กำหนดเท่านั้น ในกรณีหากมีสถานการณ์ไม่ปกติ (หน่วยงานจะแจ้งเป็นหนังสือ) และไม่สามารถยื่นผ่านทาง On line ได้ สามารถยื่นได้ด้วยตนเองก่อนวันสุดท้ายที่กำหนด

5) อธิปไตยที่ได้รับมอบหมายจะแจ้งให้ทราบภายใน 7 วันทำการ สำหรับการพิจารณาความสมบูรณ์ของข้อมูลการยื่นขอ หากสมบูรณ์จะสามารถออก RIPH ได้ หากไม่สมบูรณ์จะส่งคืนคำร้อง

6) หากพบว่าข้อมูลที่ยื่นประกอบขอ RIPH ไม่ถูกต้อง จะไม่ออก RIPH ให้เป็นระยะเวลา 1 ปี

7) RIPH ที่ได้ออกก่อนหน้ากฎกระทรวงนี้ และยังไม่หมดอายุ ยังสามารถใช้ได้ต่อไป

## 6. มาตรการ/ผลการดำเนินงาน

### 6.1 การแก้ปัญหาการค้าหอมแดงทั้งระบบ ปี 2554/55

จากสภาพปัญหา ที่ผลผลิตออกพร้อมกันทำให้สินค้าล้นตลาด การส่งออกไปอินโดนีเซียชะงักลงเนื่องจาก การแข่งขันกับเวียดนามที่ราคาต่ำกว่า คณะกรรมการ คชก. จึงมีมติ เมื่อ 23 ธ.ค.54 และ 24 ก.พ.55 เห็นชอบให้ อคส. ดำเนินการแก้ไขปัญหาการค้าหอมแดงตกต่ำทั้งระบบ โดยรับซื้อหอมแดงในราคานำตลาดในแหล่งผลิต จ.ศรีสะเกษ และภาคเหนือ ปริมาณไม่น้อยกว่า 15,000 ตัน ระยะเวลาโครงการ ธ.ค.54-พ.ย.55 และอนุมัติเงินให้ อคส.แยกเป็น เงินทุนหมุนเวียนเพื่อรับซื้อหอมแดง รวมจำนวน 1,560 ล้านบาท และเงินจ่ายขาดเพื่อเป็นค่าใช้จ่ายฯและภาระ ขาดทุน 29.50 ล้านบาท โดยให้ อคส. หักค่าใช้จ่ายบริหารการตลาดและภาระขาดทุนได้ตามที่เกิดขึ้นจริง ไม่เกินร้อยละ 10 ของวงเงินดำเนินการ

ผลการดำเนินงาน อคส. รับซื้อหอมแดง (เกรดกลาง-ใหญ่คละ) จากเกษตรกรในจังหวัดศรีสะเกษ เชียงใหม่ ลำพูน เพชรบูรณ์ พะเยา อุตรดิตถ์ และเชียงราย ราคา กก.ละ 15 บาท โดยรับซื้อหอมแดงทั้งสิ้น 53,283.218 ตัน เป็นเงิน 799.248 ล้านบาท และจำหน่ายแล้ว 24,361.434 ตัน มูลค่า 50.022 ล้านบาท

### 6.2 แนวทางบริหารจัดการหอมแดง ปี 2555/56

#### 6.2.1 กระทรวงพาณิชย์ เห็นชอบแนวทางบริหารจัดการหอมแดง ปี 2555/56 ดังนี้

1) กำหนดมาตรการในการนำเข้า-ส่งออกหอมแดง รวมทั้งกำหนดมาตรฐานการนำเข้าหอมแดงจาก ประเทศอินโดนีเซีย ให้เป็นมาตรฐานเดียวกันกับการส่งออก โดยให้มีการตัดจุก ตัดราก สำหรับการส่งออกไปประเทศอื่นๆ ให้หารือเพื่อกำหนดมาตรฐานการส่งออกนำเข้าระหว่างกันให้มีความชัดเจน เพื่อผู้ส่งออกจะได้ปฏิบัติได้ถูกต้อง

2) ประสานเชื่อมโยง ผู้รวบรวม โรงงานแปรรูปผู้ส่งออก ตลอดจนห้างค้าปลีกค้าส่งขนาดใหญ่เข้าไปรับซื้อ

3) ส่งเสริมการแปรรูปผลผลิตหอมแดง โดยให้มีการพัฒนาผลิตภัณฑ์สู่มาตรฐานสากลที่มีการเชื่อมโยง ตลาดทั้งในประเทศและต่างประเทศอย่างต่อเนื่องเป็นระบบ

4) จัดหาแหล่งเงินทุนเพื่อสนับสนุนกลุ่มเกษตรกร ในการพัฒนาสิ่งอำนวยความสะดวกหรือเป็น ค่าใช้จ่ายในการบริหารจัดการหอมแดง

#### ผลการดำเนินการ

1) กรมการค้าต่างประเทศได้ออกกำหนดมาตรฐานการนำเข้าหอมแดง ประกาศบังคับเมื่อ 10 มกราคม 2556

2) ประสานแก้ไขข้อจำกัดการส่งออกหอมแดงไปอินโดนีเซีย โดยให้กรมวิชาการเกษตรเร่งตรวจสอบ และออกหนังสือรับรองโรงคัดบรรจุฯ เพื่อใช้ประกอบการส่งออก ซึ่งได้เร่งดำเนินการให้แล้ว โดยมีผู้ส่งออกหอมแดง ได้รับหนังสือรับรองแล้ว จำนวน 14 ราย คือ จ.ศรีสะเกษ 6 ราย และ จ.ลำพูน 8 ราย

3) การเชื่อมโยงตลาดให้แก่กลุ่มวิสาหกิจหอมแดงตำบลยางชุมน้อย โดยให้พ่อค้าเข้าไปรับซื้อ หอมแดงที่ฝากเก็บไว้ที่ห้องเย็นชาญเอก ตลาดไท ปริมาณ 300.520 ตัน ที่ราคา กก.ละ 6 บาท (28 ก.พ.2556)

4) จัดอบรมการแปรรูปหอมแดง ได้แก่ การผลิตหอมเจียว ข้าวเกรียบหอมแดง หอมปอก ให้แก่เกษตรกร จ.ศรีสะเกษ เพื่อเพิ่มศักยภาพการผลิตให้มีคุณภาพตามความต้องการของตลาด

#### 6.2.2 โครงการช่วยเหลือเกษตรกรผู้ปลูกหอมแดง(ฤดูแล้ง)จ.เชียงใหม่

จังหวัดเชียงใหม่ ขอให้พิจารณาช่วยเหลือเกษตรกรผู้ปลูกหอมแดง อำเภอแม่แจ่ม จังหวัดเชียงใหม่ เนื่องจากผลผลิตหอมแดงของจังหวัดเชียงใหม่ออกสู่ตลาดพร้อมกับหอมแดงของจังหวัดลำพูน อุตรดิตถ์ และเพชรบูรณ์ ทำให้ผู้ประกอบการไม่สามารถรับซื้อได้ทัน ประกอบกับประเทศอินโดนีเซียจำกัดปริมาณการนำเข้าผลผลิตหอมแดงจากประเทศไทย โดยราคาหอมแดงสดที่เกษตรกรจังหวัดเชียงใหม่ขายได้อยู่ที่ กก.ละ 4.00-5.50 บาท เกษตรกรได้รับความเดือนร้อนจากการขายหอมแดงได้ในราคาต่ำกว่าต้นทุน

รัฐมนตรีว่าการกระทรวงพาณิชย์ ประธานอนุกรรมการพิจารณาช่วยเหลือด้านราคาและการตลาดสินค้าเกษตร อนุมัติเมื่อ 19 มีนาคม 2556 ให้ใช้เงินโครงการช่วยเหลือสินค้าเกษตรที่มีปัญหาเร่งด่วน ปี 2554 - 2556 เป็นเงินจ่ายขาดวงเงินรวม 22.66 ล้านบาท ให้ จ.เชียงใหม่ เพื่อเข้าไปแก้ไขปัญหา โดยการสนับสนุนค่าใช้จ่ายบริหารจัดการในการรวบรวมผลผลิตไปจำหน่ายนอกจังหวัดแหล่งผลิตในอัตรา กก.ละ 2 บาท ให้ผู้เข้าร่วมโครงการ ได้แก่ อปท. สถาบันเกษตรกร ผู้ประกอบการค้าในพื้นที่ จ.เชียงใหม่ ซึ่งมีแผนการกระจายผลผลิตออกนอกจังหวัดแหล่งผลิต รับซื้อหอมแดงแห้งคละจากเกษตรกรผู้ปลูกหอมแดงที่ขึ้นทะเบียนเกษตรกรผู้ปลูกหอมแดงกับสำนักงานเกษตรอำเภอแหล่งผลิตใน จ.เชียงใหม่ โดยผู้เข้าร่วมโครงการต้องซื้อหอมแดงแห้งคละจากเกษตรกรในราคา กก.ละ 17.00 บาท ปริมาณเป้าหมาย 11,000 ตัน วงเงิน 22 ล้านบาท และค่าใช้จ่ายในการประชุม ติดตาม ตรวจสอบ และกำกับดูแลในระดับพื้นที่ 0.66 ล้านบาท ระยะเวลารับซื้อ มีนาคม - พฤษภาคม 2556 ระยะเวลาโครงการ มีนาคม - กันยายน 2556

#### ผลการดำเนินการ

ในช่วงต้นเดือนเมษายน 2556 สถานการณ์การตลาดเข้าสู่ภาวะปกติ เกษตรกรสามารถจำหน่ายผลผลิตได้ราคาสูงกว่าราคาซื้อนำตลาดที่กำหนด จ.เชียงใหม่จึงไม่ได้ใช้เงินดำเนินการโครงการฯ

#### 6.2.3 โครงการเชื่อมโยงตลาดสินค้าหอมแดง จ.เชียงใหม่ ปี 2556/57

จ.เชียงใหม่ มีแนวทางในการพัฒนากลุ่มวิสาหกิจให้เป็นผู้ค้ามืออาชีพ โดยรับซื้อหอมแดงจากเกษตรกร และหาช่องทางการตลาดเพิ่มขึ้น เพื่อกระจายสินค้าจากแหล่งผลิตสู่ตลาดค้าส่ง-ปลีก เป้าหมายคือ จ.นครศรีธรรมราช และ จ.สงขลา

#### ผลการดำเนินการ

จ.เชียงใหม่ ได้ดำเนินกิจกรรมระหว่างวันที่ 1-3 พฤษภาคม 2557 ดังนี้

1. การเชื่อมโยงการตลาดสินค้าเกษตร โดยการนำกลุ่มวิสาหกิจชุมชนผู้ปลูกหอมแดง อ.แม่แจ่ม จ.เชียงใหม่ ไปเจรจาธุรกิจกับผู้ประกอบการค้าหอมแดง จ.นครศรีธรรมราช และ จ.สงขลา จำนวน 20 ราย

2. ขยายช่องทางการค้า โดยนำผลผลิตหอมแดงไปจำหน่าย ปลีก-ส่ง ณ ศูนย์จำหน่ายสินค้าเกษตรชุมชน (Farm Outlet) ตลาดรวมพืชผลหัวอัฐิ จ.นครศรีฯ จำนวน 15,000 กก.ละ 16 บาท โดยผู้ค้าตลาดรวมพืชผลหัวอัฐิได้มีการสั่งซื้อหอมแดงของ จ.เชียงใหม่เพื่อนำไปจำหน่ายในตลาดรวมพืชผลหัวอัฐิ

3. ร่วมเจรจากับนายกอบจ.นครศรีธรรมราช และประธานหอการค้าจ.นครศรีธรรมราช โดยทั้ง 2 หน่วยงานมีความเห็นที่จะแลกเปลี่ยนสินค้าเกษตรอื่นๆ เช่น ลิ้นจี่ ลำไยของ จ.เชียงใหม่ และ เงาะ มังคุดของ จ.นครศรีธรรมราช ในช่วงที่ผลผลิตกระจุกตัว





ราคาหอมแดง

71  
หน่วย:บาท/กก.

|                                                             | ม.ค.  | ก.พ.  | มี.ค. | เม.ย. | พ.ค.  | มิ.ย. | ก.ค.  | ส.ค.   | ก.ย.   | ต.ค.   | พ.ย.   | ธ.ค.  | เฉลี่ย |
|-------------------------------------------------------------|-------|-------|-------|-------|-------|-------|-------|--------|--------|--------|--------|-------|--------|
| ราคาขายปลีกตลาดกม.หอมแดงศรีสะเกษมัดจุกใหญ่ (กรมการค้าภายใน) |       |       |       |       |       |       |       |        |        |        |        |       |        |
| 2551                                                        | 40.75 | 29.00 | 32.98 | -     | -     | -     | -     | -      | -      | -      | -      | 48.75 | 37.87  |
| 2552                                                        | 39.80 | 29.68 | 28.61 | -     | -     | -     | -     | -      | -      | -      | -      | 52.85 | 37.74  |
| 2553                                                        | 34.00 | 32.00 | 34.73 | -     | -     | -     | -     | -      | -      | -      | -      | 65.78 | 41.63  |
| 2554                                                        | 59.70 | 57.50 | 55.74 | 52.00 | -     | -     | -     | -      | -      | -      | -      | 55.63 | 56.11  |
| 2555                                                        | 60.43 | 60.43 | 32.00 | 32.00 | -     | -     | -     | -      | -      | -      | -      | 60.50 | 49.07  |
| 2556                                                        | 47.95 | 40.35 | 33.29 | 35.00 | -     | -     | -     | -      | -      | -      | -      | 57.50 | 42.82  |
| 2557                                                        | 48.44 | 31.53 | 24.90 | 31.00 | -     | -     | -     | -      | -      | -      | -      | 47.50 | 36.67  |
| 2558                                                        | 43.90 | 39.00 |       |       |       |       |       |        |        |        |        |       | 41.45  |
| ราคาขายปลีกตลาดกม.หอมแดงภาคเหนือมัดจุกใหญ่ (กรมการค้าภายใน) |       |       |       |       |       |       |       |        |        |        |        |       |        |
| 2551                                                        | 40.59 | 29.00 | 32.98 | 42.39 | 45.47 | 48.76 | 64.62 | 65.08  | 58.00  | 60.45  | 62.50  | 56.98 | 50.57  |
| 2552                                                        | 39.80 | 29.21 | 28.61 | 33.33 | 36.83 | 40.55 | 49.43 | 53.00  | 58.41  | 59.71  | 58.00  | 53.63 | 45.04  |
| 2553                                                        | 34.00 | 32.00 | 34.73 | 36.29 | 40.78 | 53.14 | 77.08 | 83.05  | 72.59  | 78.80  | 107.68 | 84.30 | 61.20  |
| 2554                                                        | 59.70 | 57.50 | 55.74 | 52.00 | 52.00 | 52.00 | 60.26 | 72.00  | 72.00  | 72.00  | 72.00  | 58.90 | 61.34  |
| 2555                                                        | 44.40 | 32.00 | 32.00 | 35.18 | 43.24 | 59.15 | 77.59 | 75.90  | 65.35  | 62.00  | 70.00  | 66.39 | 55.27  |
| 2556                                                        | 47.95 | 40.55 | 33.29 | 43.50 | 58.23 | 72.03 | 96.45 | 102.50 | 102.50 | 102.50 | 102.50 | 91.35 | 74.45  |
| 2557                                                        | 54.68 | 32.03 | 26.45 | 32.77 | 31.00 | 31.00 | 42.43 | 55.00  | 55.00  | 60.45  | 61.40  | 49.40 | 44.30  |
| 2558                                                        | 45.00 | 45.00 |       |       |       |       |       |        |        |        |        |       | 45.00  |

กองส่งเสริมการค้าสินค้าเกษตร 1

มี.ค.-58

## หอมหัวใหญ่

| รายการ/ปี                        | 2554/55                                              | 2555/56 | 2556/57 | 2557/58 (F) |
|----------------------------------|------------------------------------------------------|---------|---------|-------------|
| 1. การผลิตและความต้องการใช้      |                                                      |         |         |             |
| 1.1 พื้นที่ปลูก (ไร่)            | 12,602                                               | 10,135  | 8,818   | 10,433      |
| 1.2 ผลผลิต (ตัน)                 | 54,300                                               | 39,909  | 37,756  | 44,961      |
| 1.3 ผลผลิตเฉลี่ยต่อไร่ (กก./ไร่) | 3,976                                                | 3,938   | 4,282   | 4,309       |
| 1.4 ต้นทุน (บาท/กก.)             | 6.39                                                 | 6.80    | 6.64    | na          |
| 1.5 จำนวนคริวเรือน (คริวเรือน)   | 5,492                                                | 6,424   | 5,284   | na          |
| 1.6 ความต้องการใช้ (ตัน)         | 72,405                                               | 101,787 | 90,000  | na          |
| 1.7 ช่วงออกสู่ตลาด               | เดือนธ.ค.-เม.ย. (ออกมากช่วงเดือนก.พ.-มี.ค. : 77.71%) |         |         |             |
| 1.8 จังหวัดแหล่งผลิต             | เชียงใหม่ เชียงราย นครสวรรค์ กาญจนบุรี               |         |         |             |
| ที่มา : สำนักงานเศรษฐกิจการเกษตร |                                                      |         |         |             |

## 2. การค้า

## 2.1 ขีดผูกพันการนำเข้า

- ภายใต้ WTO หอมหัวใหญ่ ปริมาณโควตา 764 ตัน ภาษีในโควตา 27% นอกโควตา 142% , เมล็ดพันธุ์ ปริมาณในโควตา 3.15 ตัน ภาษีในโควตา 30% นอกโควตา 218% โดยให้ขุมนุสหกรณ์ผู้ปลูกหอมหัวใหญ่แห่งประเทศไทย จำกัด เป็นผู้นำเข้าแต่เพียงผู้เดียว

- ภายใต้ AFTA ภาษี 0% ทั้งหอมหัวใหญ่และเมล็ดพันธุ์

- ภายใต้ FTA ไทย-นิวซีแลนด์ หอมหัวใหญ่ ปริมาณโควตา 51.36 ตัน ภาษีในโควตา 14% นอกโควตาภาษี 127.80% , เมล็ดพันธุ์ ปริมาณในโควตา 0.443 ตัน ภาษีในโควตา 16% นอกโควตา 196.20%

| รายการ/ปี                        | 2555                               | 2556   | 2557   | 2558   |
|----------------------------------|------------------------------------|--------|--------|--------|
| 2.2 การนำเข้า (หอมสด พิกัด 0703) |                                    |        |        | (ม.ค.) |
| - ปริมาณ (ตัน)                   | 26,946                             | 70,063 | 76,541 | 7,829  |
| - มูลค่า (ล้านบาท)               | 118.24                             | 259.02 | 338.61 | 42.78  |
| - ประเทศที่ไทยนำเข้าหลัก         | จีน เมียนมาร์ อินเดีย เนเธอร์แลนด์ |        |        |        |
| 2.3 การส่งออก (หอมสด พิกัด 0703) |                                    |        |        | (ม.ค.) |
| - ปริมาณ (ตัน)                   | 6,912                              | 8,786  | 7,440  | 1,821  |
| - มูลค่า (ล้านบาท)               | 112.19                             | 153.44 | 128.89 | 27.72  |
| - ตลาดส่งออกหลัก                 | ญี่ปุ่น มาเลเซีย อินโดนีเซีย       |        |        |        |

ที่มา : กรมการค้าต่างประเทศ , กรมศุลกากร , สำนักงานเศรษฐกิจการเกษตร

| รายการ/ปี                   | 2556 | 2557  | ม.ค.  | ก.พ. | Δ%      |
|-----------------------------|------|-------|-------|------|---------|
| 3. ราคาหอมหัวใหญ่ (บาท/กก.) |      |       |       |      |         |
| ● เกรดคละ*                  | 9.66 | 10.94 | 9.50  | 5.25 | ↓ 44.73 |
| ● เบอร์ 1*                  | 9.39 | 9.78  | 10.00 | 8.77 | ↓ 12.30 |

หมายเหตุ \* = ราคาที่เกษตรกรขายได้จากสำนักงานเศรษฐกิจการเกษตร

4. คณะกรรมการที่เกี่ยวข้อง

คณะกรรมการนโยบายและแผนพัฒนาการเกษตรและสหกรณ์ได้แต่งตั้ง คณะอนุกรรมการจัดการการผลิตและการตลาด กระจ่าง หอมแดง หอมหัวใหญ่และมันฝรั่ง (ปลัดกระทรวงเกษตรและสหกรณ์เป็นประธานอนุกรรมการ ในส่วนกระทรวงพาณิชย์ มีผู้แทนกรมการค้าต่างประเทศ ผู้แทนกรมการค้าภายใน และผู้แทนองค์การคลังสินค้าร่วมเป็นอนุกรรมการ) โดยมีอำนาจหน้าที่ในการพิจารณากำหนดนโยบาย แผนงาน เป้าหมายการผลิต และมาตรการสนับสนุนการผลิตการตลาดกระจ่าง หอมแดง หอมหัวใหญ่ มันฝรั่งให้สอดคล้องกับความต้องการเพื่อรักษาระดับราคาสินค้าดังกล่าว รวมทั้งกระจายเป้าหมายการผลิต และจัดการ การผลิตให้มีปริมาณและคุณภาพตามเป้าหมายที่กำหนด และกำหนดมาตรการสนับสนุนทางด้านการผลิต และการตลาดแก่สหกรณ์ เพื่อให้เกษตรกรที่เป็นสมาชิกสหกรณ์ได้รับประโยชน์สูงสุด

มติคณะอนุกรรมการฯ เมื่อวันที่ 8 มกราคม 2556 เห็นชอบมอบหมายให้สำนักงานเศรษฐกิจการเกษตร ประสานกับหน่วยงานที่เกี่ยวข้อง ได้แก่ กรมวิชาการเกษตร กรมส่งเสริมการเกษตร และกรมพัฒนาที่ดินศึกษาและจัดทำแผนการลดพื้นที่ปลูกหอมแดง กระจ่าง และหอมหัวใหญ่ โดยปลูกมันฝรั่งทดแทน ซึ่งเป็นพืชที่ให้ผลตอบแทนค่อนข้างสูง และตลาดมีความต้องการเพิ่มขึ้นตามการขยายตัวของโรงงานแปรรูปหรือศึกษาการปลูกพืชอื่นที่ให้ผลตอบแทนที่ดีกว่า

5. มาตรการแก้ไขปัญหา

5.1 มาตรการสำคัญที่ผ่านมา ปี 2554/55

5.1.1 สภาพปัญหา

(1) ผลผลิตกระจ่างหัว ช่วงเดือนกุมภาพันธ์-มีนาคม ตลาดในปีไม่สามารถรองรับผลผลิตได้ทัน ทำให้ราคามีแนวโน้มลดลง

(2) การลักลอบนำเข้าหอมหัวใหญ่ทำให้มีปริมาณอยู่ในตลาดมาก

(3) การประเมินราคานำเข้าหอมหัวใหญ่เสียภาษีต่ำกว่าความเป็นจริง

(4) พ่อค้าขาดเงินทุนหมุนเวียนรับซื้อหอมหัวใหญ่ เนื่องจากปีที่แล้วประสบปัญหาขาดทุน

5.1.2 มาตรการแก้ไขปัญหา

รัฐมนตรีว่าการกระทรวงพาณิชย์ ในฐานะประธานคณะอนุกรรมการพิจารณาช่วยเหลือด้านราคาและการตลาดสินค้าเกษตรอนุมัติเงินโครงการช่วยเหลือสินค้าเกษตรที่มีปัญหาเร่งด่วน ปี 2554-2556 ให้จังหวัดเชียงใหม่ ดังนี้

(1) โครงการช่วยเหลือเกษตรกรผู้ปลูกหอมหัวใหญ่อำเภอแม่วางและอำเภอสันป่าตอง จังหวัดเชียงใหม่ ปีการผลิต 2554/55 (20 ก.พ.55) วงเงิน 6.695 ล้านบาท โดยการสนับสนุนค่าใช้จ่ายในการคัดแยกและขนส่งหอมหัวใหญ่ให้เกษตรกรหรือสถาบันเกษตรกร อัตราเหมาจ่าย กก.ละ 1 บาท ระยะเวลาเริ่มซื้อเดือนกุมภาพันธ์-มีนาคม 2555 ระยะเวลาโครงการเดือนกุมภาพันธ์-กันยายน 2555

ผลดำเนินการ เกษตรกรเข้าร่วมโครงการ 33 ราย ปริมาณรับซื้อทั้งสิ้น 164.634 ตัน จำนวนเงินให้การสนับสนุน 0.16 ล้านบาท

(2) โครงการช่วยเหลือเกษตรกรผู้ปลูกหอมหัวใหญ่อำเภอฝางและอำเภอพร้าว จังหวัดเชียงใหม่ ปีการผลิต 2554/55 วงเงิน 26.5225 ล้านบาท โดยจ่ายชดเชยกรณีเกษตรกรขายในลักษณะ หอมสด กก.ละ 1 บาท และขายในลักษณะหอมแห้ง กก.ละ 2 บาท โดยราคาที่เกษตรกรขายได้ เมื่อรวมกับ เงินชดเชยแล้ว ต้องไม่เกิน กก.ละ 8 บาทเป้าหมาย 10,300 ตัน ระยะเวลาดำเนินการ เดือนเมษายน-มิถุนายน 2555 และระยะเวลาโครงการ เดือนเมษายน-กันยายน 2555

ผลดำเนินการ เกษตรกรเข้าร่วมโครงการ 840 ราย ปริมาณรับซื้อทั้งสิ้น 4,348 ตัน จำนวนเงินชดเชย 8.89 ล้านบาท

## 5.2 มาตรการ ปี 2558

5.2.1 ประสานกรมศุลกากรกวดขันเรื่องการลักลอบนำเข้า การตรวจปล่อยสินค้า และการประเมิน ราคานำเข้าหอมหัวใหญ่ให้สอดคล้องใกล้เคียงกับข้อเท็จจริง เพื่อสนับสนุนช่วยเหลือให้เกษตรกรสามารถ จำหน่ายผลผลิตได้ในราคาที่เหมาะสม

5.2.2 มีหนังสือขอความร่วมมือผู้นำเข้าและผู้ประกอบการรายใหญ่ชะลอการนำเข้าหอมหัวใหญ่ที่นำเข้า จากต่างประเทศออกสู่ตลาดในช่วงที่ผลผลิตภายในประเทศออกสู่ตลาด (ช่วงเดือนก.พ. – เม.ย. 58) เพื่อเพิ่ม โอกาสให้เกษตรกรสามารถจำหน่ายผลผลิตได้ ช่วยบรรเทาความเดือดร้อนจากราคาหอมหัวใหญ่ตกต่ำ

5.2.3 ประชาสัมพันธ์การดำเนินการเข้มงวดกวดขันการลักลอบนำเข้าหอมหัวใหญ่และการขอความ ร่วมมือผู้ประกอบการชะลอการนำเข้าหอมหัวใหญ่ที่นำเข้าจากต่างประเทศออกจำหน่ายช่วงผลผลิตออกมาก

5.2.4 การกำหนดให้หอมหัวใหญ่เป็นสินค้าที่ต้องแสดงราคารับซื้อ (มาตรการต่อเนื่องจากปี 2556) โดยคณะกรรมการกลางว่าด้วยราคาสินค้าและบริการ (กกร.) ได้ออกประกาศ ดังนี้

(1) การแสดงราคาสินค้าและค่าบริการ กำหนดให้ผู้จำหน่ายหอมหัวใหญ่แสดงราคา จำหน่ายปลีก โดยให้แสดงราคาต่อหน่วย และต้องมีตัวเลขอารบิกด้วย มีผลบังคับใช้ 29 มกราคม 2556

(2) การแสดงราคารับซื้อสินค้าเกษตร กำหนดให้ผู้ประกอบการธุรกิจที่ซื้อหอมหัวใหญ่เพื่อผลิต หรือจำหน่าย ต้องปิดป้ายแสดงชื่อและราคารับซื้อสินค้าเกษตร โดยให้แสดงราคาต่อหน่วย และต้องมีตัวเลข อารบิกด้วย ขนาดสูงไม่ต่ำกว่า 10 เซนติเมตร มีผลบังคับใช้ 29 มกราคม 2556

## 6. สถานการณ์หอมหัวใหญ่ ปี 2557/58

6.1 การผลิต สำนักงานเศรษฐกิจการเกษตรคาดการณ์ (ธ.ค.57) เนื้อที่เพาะปลูกหอมหัวใหญ่เพิ่มขึ้น เนื่องจากในปีที่ผ่านมาแหล่งผลิต จ.เชียงใหม่ ประสบปัญหาฝนตกหนักในช่วงเพาะกล้า ทำให้ต้นกล้าเสียหาย เป็นจำนวนมาก แต่ปีนี้ต้นกล้าเพียงพอ เนื่องจากเกษตรกรพัฒนาวิธีการปลูก โดยการยกร่องแปลงให้สูงขึ้นและ คลุมพลาสติกป้องกันฝน ส่วนผลผลิตต่อไร่คาดว่าจะเพิ่มขึ้นจากปีที่แล้ว หากสภาพภูมิอากาศเอื้ออำนวยไม่มีโรค และแมลงรบกวน ซึ่งจะส่งผลให้ภาพรวมผลผลิตทั้งประเทศเพิ่มขึ้น

6.2 การตลาด เดือนกุมภาพันธ์ 2558 ปริมาณผลผลิตหอมหัวใหญ่ออกสู่ตลาดมาก โดยเป็นผลผลิตของ อ.แม่วาง และ อ.สันป่าตอง จ.เชียงใหม่ ภาวะการค้าชะลอตัวต่อเนื่อง จากตลาดส่งออกหลักของไทย โดยเฉพาะญี่ปุ่นมีความต้องการลดลง เนื่องจากในปีนี้ผลผลิตหอมหัวใหญ่ของญี่ปุ่นเพิ่มขึ้นและออกสู่ตลาดเร็ว กว่าปกติ รวมทั้งมีหอมหัวใหญ่นำเข้าจำหน่ายแข่งขันในตลาดค่อนข้างมาก ส่งผลให้ราคาอ่อนตัวลงเคลื่อนไหว ในเกณฑ์ต่ำ แนวโน้มเดือนมีนาคม 2558 หอมหัวใหญ่ที่จะออกสู่ตลาดเป็นผลผลิตของ อ.ฝาง และ อ.พร้าว

จ.เชียงใหม่ คาดว่าเกษตรกรจะเก็บเกี่ยวผลผลิตจนหมด ส่วนหนึ่งขายเป็นหอมสด และส่วนหนึ่งแขวนในโรงเรือน และเก็บในห้องเย็นเพื่อขายเป็นหอมแห้ง โดยเกษตรกรที่เป็นสมาชิกของสหกรณ์ผู้ปลูกหอมหัวใหญ่ฝาง จำกัด มีการรวมตัวกันเพื่อฝากเก็บผลผลิตในห้องเย็นของสหกรณ์ฯ รอจำหน่าย และสหกรณ์ช่วยจัดหาตลาดในการระบายผลผลิต โดยคิดค่าฝากเก็บหอมหัวใหญ่ กก.ละ 1 บาท/เดือน ทั้งนี้ จังหวัดเชียงใหม่ยังได้ประสานผู้ประกอบการเข้าไปรับซื้อผลผลิตในพื้นที่ในราคาที่เกษตรกรพอใจ เพื่อช่วยให้เกษตรกรสามารถระบายผลผลิตได้อีกทางหนึ่ง

กองส่งเสริมการค้าสินค้าเกษตร 1  
กรมการค้าภายใน  
มีนาคม 2558

## ราคาหอมหัวใหญ่

4-มี.ค.-58

หน่วย : บาท/กก.

| ปี/เดือน                                     | ม.ค.  | ก.พ.  | มี.ค. | เม.ย. | พ.ค.  | มิ.ย. | ก.ค.  | ส.ค.  | ก.ย. | ต.ค. | พ.ย.  | ธ.ค.  | เฉลี่ย |
|----------------------------------------------|-------|-------|-------|-------|-------|-------|-------|-------|------|------|-------|-------|--------|
| เบอร์ 1 ตัดจุก เกษตรกรขายได้ (สศก.)          |       |       |       |       |       |       |       |       |      |      |       |       |        |
| 2554                                         | 15.51 | 15.56 | 11.00 | -     | -     | -     | -     | -     | -    | -    | -     | -     | 13.80  |
| 2555                                         | 7.21  | 5.07  | 5.51  | -     | -     | -     | -     | -     | -    | -    | -     | 12.50 | 6.53   |
| 2556                                         | 12.26 | 9.07  | 8.16  | 9.83  | -     | -     | -     | -     | -    | -    | -     | -     | 9.39   |
| 2557                                         | 11.96 | 8.14  | 10.32 | -     | -     | -     | -     | -     | -    | -    | -     | -     | 9.78   |
| 2558                                         | 10.00 | 8.77  |       |       |       |       |       |       |      |      |       |       | 9.39   |
| คละ เกษตรกรขายได้ (สศก.)                     |       |       |       |       |       |       |       |       |      |      |       |       |        |
| 2554                                         | -     | -     | -     | -     | -     | -     | -     | -     | -    | -    | -     | 11.17 | 11.17  |
| 2555                                         | -     | -     | -     | -     | -     | -     | -     | -     | -    | -    | 11.50 | 12.67 | 12.39  |
| 2556                                         | -     | -     | 8.75  | 9.50  | -     | -     | -     | -     | -    | -    | -     | 12.12 | 9.66   |
| 2557                                         | 13.37 | -     | 9.17  | 8.50  | -     | -     | -     | -     | -    | -    | 12.50 | 11.14 | 10.94  |
| 2558                                         | 9.50  | 5.25  |       |       |       |       |       |       |      |      |       |       | 7.38   |
| ขายส่ง เบอร์ 0-1 สันป่าตอง (กรมการค้าภายใน)  |       |       |       |       |       |       |       |       |      |      |       |       |        |
| 2554                                         | 20.66 | 21.66 | 18.72 | -     | -     | -     | -     | -     | -    | -    | -     | 17.50 | 19.64  |
| 2555                                         | 14.90 | 9.71  | 10.50 | 10.93 | 11.50 | -     | -     | -     | -    | -    | -     | 18.83 | 12.73  |
| 2556                                         | 17.95 | 14.10 | 15.69 | 18.97 | 21.86 | 22.50 | 22.50 | 22.50 | -    | -    | -     | -     | 19.51  |
| 2557                                         | 17.50 | 17.39 | 14.36 | 15.50 | 15.50 | 18.74 | 19.50 | -     | -    | -    | -     | -     | 16.93  |
| 2558                                         | 19.50 | 15.75 |       |       |       |       |       |       |      |      |       |       | 17.63  |
| ขายส่ง เบอร์ 0-1 ฝาง (กรมการค้าภายใน)        |       |       |       |       |       |       |       |       |      |      |       |       |        |
| 2554                                         | -     | 23.50 | 16.33 | 14.50 | 15.44 | 15.82 | 16.50 | -     | -    | -    | -     | -     | 17.02  |
| 2555                                         | -     | -     | 10.50 | 11.36 | 12.50 | 14.17 | -     | -     | -    | -    | -     | -     | 12.13  |
| 2556                                         | -     | -     | 16.50 | 19.46 | 22.83 | 23.50 | 23.50 | 23.50 | -    | -    | -     | -     | 21.55  |
| 2557                                         | -     | -     | -     | 15.50 | 15.50 | 19.95 | 21.00 | 21.00 | -    | -    | -     | -     | 18.59  |
| 2558                                         | -     | -     |       |       |       |       |       |       |      |      |       |       | -      |
| ขายปลีก เบอร์ 0-1 สันป่าตอง (กรมการค้าภายใน) |       |       |       |       |       |       |       |       |      |      |       |       |        |
| 2554                                         | 27.21 | 28.39 | 24.56 | -     | -     | -     | -     | -     | -    | -    | -     | 27.00 | 26.79  |
| 2555                                         | 25.00 | 19.07 | 19.50 | 20.14 | 21.00 | -     | -     | -     | -    | -    | -     | 28.33 | 22.17  |
| 2556                                         | 26.36 | 21.75 | 21.63 | 25.54 | 28.17 | 29.00 | 29.00 | 29.00 | -    | -    | -     | -     | 26.31  |
| 2557                                         | 25.00 | 24.89 | 20.71 | 21.00 | 21.00 | 25.86 | 27.00 | -     | -    | -    | -     | -     | 23.64  |
| 2558                                         | 27.00 | 24.50 |       |       |       |       |       |       |      |      |       |       | 25.75  |
| ขายปลีก เบอร์ 0-1 ฝาง (กรมการค้าภายใน)       |       |       |       |       |       |       |       |       |      |      |       |       |        |
| 2554                                         | -     | 29.00 | 21.33 | 19.00 | 20.89 | 21.80 | 23.50 | -     | -    | -    | -     | -     | 22.59  |
| 2555                                         | -     | -     | 19.50 | 21.00 | 23.00 | 24.55 | -     | -     | -    | -    | -     | -     | 22.01  |
| 2556                                         | -     | -     | 25.00 | 27.24 | 30.11 | 31.00 | 31.00 | 31.00 | -    | -    | -     | -     | 29.23  |
| 2557                                         | -     | -     | -     | 23.00 | 23.00 | 27.86 | 29.00 | 29.00 | -    | -    | -     | -     | 26.37  |
| 2558                                         | -     | -     |       |       |       |       |       |       |      |      |       |       | -      |

## กระเทียม

| รายการ/ปี                                         | 2554/55                                                  | 2555/56 | 2556/57 | 2557/58 (F) |
|---------------------------------------------------|----------------------------------------------------------|---------|---------|-------------|
| <b>1. การผลิตและความต้องการใช้</b>                |                                                          |         |         |             |
| 1.1 พื้นที่ปลูก (ไร่)                             | 76,809                                                   | 94,704  | 79,719  | 81,925      |
| 1.2 ผลผลิต (ตัน)                                  | 85,354                                                   | 79,442  | 72,109  | 74,669      |
| 1.3 ผลผลิตต่อไร่ (กก.)                            | 984                                                      | 839     | 905     | 911         |
| 1.4 ต้นทุนกระเทียมแห้ง (บาท/กก.)                  | 24.11                                                    | 29.10   | 27.66   | NA          |
| 1.5 จำนวนคริวเรื้อน (คริวเรื้อน)                  | 44,877                                                   | 44,946  | 45,109  | NA          |
| 1.6 ความต้องการใช้ (ตัน)                          | 128,037                                                  | 145,425 | 136,000 | NA          |
| 1.7 ช่วงออกสู่ตลาด                                | : เดือนธ.ค.-เม.ย. (ออกสู่ตลาดมากช่วงเดือนมี.ค. : 75.51%) |         |         |             |
| 1.8 จังหวัดแหล่งผลิตสำคัญ                         | : เชียงใหม่ แม่ฮ่องสอน พะเยา ลำปาง ลำพูน                 |         |         |             |
| ที่มา : สำนักงานเศรษฐกิจการเกษตร , F = การพยากรณ์ |                                                          |         |         |             |

**2. การค้า****2.1 ข้อผูกพันการนำเข้า**

- WTO ในโควตา ปริมาณ 65 ตัน ภาษี 27% ให้ อคส. เป็นผู้นำเข้าแต่เพียงผู้เดียว นอกโควตา ภาษี 57%
- AFTA ภาษี 0%

| รายการ/ปี                               | 2555   | 2556   | 2557   | 2558  |
|-----------------------------------------|--------|--------|--------|-------|
| <b>2.2 การนำเข้า (ยกเว้นกระเทียมผง)</b> |        |        |        |       |
| - ปริมาณ (ตัน)                          | 35,880 | 58,113 | 58,738 | 5,660 |
| - มูลค่า (ล้านบาท)                      | 389.49 | 523.12 | 539.23 | 59.01 |
| <b>2.3 การส่งออก (ยกเว้นกระเทียมผง)</b> |        |        |        |       |
| - ปริมาณ (ตัน)                          | 101    | 28     | 327    | 0.73  |
| - มูลค่า (ล้านบาท)                      | 12.52  | 5.15   | 11.47  | 0.02  |

ที่มา : กรมการค้าต่างประเทศ , กรมศุลกากร

- ประเทศคู่แข่ง : จีน เมียนมาร์
- ประเทศคู่ค้า : จีน อินโดนีเซีย ใต้หวัน มาเลเซีย

| รายการ/ปี                           | 2556  | 2557  | 2558  |       |         |
|-------------------------------------|-------|-------|-------|-------|---------|
|                                     |       |       | ม.ค.  | ก.พ.  | Δ%      |
| <b>3. ราคากระเทียม (บาท/กก.)</b>    |       |       |       |       |         |
| ● สดคละ เกษตรกรขายได้ (สศก.)*       | 14.09 | 17.16 | 30.50 | 13.65 | ↓ 55.25 |
| ● แห้งใหญ่คละ เกษตรกรขายได้ (สศก.)* | 46.88 | 77.15 | 77.39 | 68.80 | ↓ 11.10 |
| ● ขายส่งแห้งมัดจุกหัวใหญ่           | 83.61 | 75.45 | 66.50 | 71.50 | ↑ 7.52  |
| ● ขายปลีกแห้งมัดจุกหัวใหญ่          | 94.78 | 83.01 | 77.50 | 82.50 | ↑ 6.45  |

หมายเหตุ \* = เฉลี่ยทั้งประเทศ



#### 4. คณะกรรมการที่เกี่ยวข้อง

คณะกรรมการนโยบายและแผนพัฒนาการเกษตรและสหกรณ์ได้แต่งตั้ง คณะอนุกรรมการจัดการการผลิตและการตลาด กระจ่าง หอมแดง หอมหัวใหญ่และมันฝรั่ง (ปลัดกระทรวงเกษตรและสหกรณ์เป็นประธานอนุกรรมการ ในส่วนกระทรวงพาณิชย์ มีผู้แทนกรมการค้าต่างประเทศ ผู้แทนกรมการค้าภายใน และผู้แทนองค์การคลังสินค้าร่วมเป็นอนุกรรมการ) โดยมีอำนาจหน้าที่ในการพิจารณากำหนดนโยบาย แผนงาน เป้าหมายการผลิต และมาตรการสนับสนุนการผลิตการตลาดกระจ่าง หอมแดง หอมหัวใหญ่ มันฝรั่งให้สอดคล้องกับความต้องการเพื่อรักษาระดับราคาสินค้าดังกล่าว รวมทั้งกระจายเป้าหมายการผลิต และจัดการ การผลิตให้มีปริมาณและคุณภาพตามเป้าหมายที่กำหนด และกำหนดมาตรการสนับสนุนทางด้านการผลิต และการตลาดแก่สหกรณ์ เพื่อให้เกษตรกรที่เป็นสมาชิกสหกรณ์ได้รับประโยชน์สูงสุด

มติคณะอนุกรรมการฯ เมื่อวันที่ 8 มกราคม 2556 เห็นชอบมอบหมายให้สำนักงานเศรษฐกิจการเกษตร ประสานกับหน่วยงานที่เกี่ยวข้อง ได้แก่ กรมวิชาการเกษตร กรมส่งเสริมการเกษตร และกรมพัฒนาที่ดินศึกษาจัดทำแผนการลดพื้นที่ปลูกหอมแดง กระจ่าง และหอมหัวใหญ่ โดยปลูกมันฝรั่งทดแทน ซึ่งเป็นพืชที่ให้ผลตอบแทนค่อนข้างสูง และตลาดมีความต้องการเพิ่มขึ้น ตามการขยายตัวของโรงงานแปรรูป หรือศึกษาการปลูกพืชอื่นที่ให้ผลตอบแทนที่ดีกว่า

#### 5. มาตรการแก้ไขปัญหาค่าที่ผ่านมา

5.1 สภาพปัญหา ปี 2554/55 ราคากระเทียมสดคละที่เกษตรกรขายได้ในช่วงต้นฤดู (ก.พ.55) เคลื่อนไหวในเกณฑ์ค่อนข้างต่ำที่ กก.ละ 8.03 บาท จากสาเหตุ (1) ผลผลิตออกสู่ตลาดพร้อมกันมากในช่วงเดือนกุมภาพันธ์-มีนาคม (2) การลักลอบนำเข้ากระจ่าง (3) พ่อค้าขาดเงินทุนหมุนเวียนรับซื้อกระจ่าง เพราะได้รับผลกระทบจากกระจ่างจีนที่นำเข้ามาจำหน่ายแข่งขันในราคาต่ำ และ (4) ผู้ประกอบการยังมีสต็อกกระจ่างค้างอยู่จากปีที่ผ่านมา

##### 5.2 การช่วยเหลือด้านราคา

5.2.1 มติ คชก. เมื่อวันที่ 16 มี.ค.55 เห็นชอบในหลักการให้ อ.ต.ก. รับซื้อกระเทียมแห้งคละจากเกษตรกรหรือสถาบันเกษตรกรในจังหวัดแหล่งผลิต โดยเริ่มที่ กก.ละ 30 บาท และปรับเพิ่มขึ้นตามภาวะตลาด ปริมาณเป้าหมาย 24,000 ตัน ระยะเวลารับซื้อเดือนพฤษภาคม-กรกฎาคม 2555 และขยายระยะเวลารับซื้อเป็นสิ้นสุด 30 ก.ย.55 (มติ คชก. 27 ส.ค.55) ระยะเวลาโครงการเดือนเมษายน-ธันวาคม 2555 และขยายเวลาโครงการเป็นสิ้นสุด ก.พ.56 และ ต.ค.56 (มติ คชก. 19 ต.ค.55 และ 10 ต.ค.56) วงเงิน 756 ล้านบาท แยกเป็นเงินทุนหมุนเวียนรับซื้อกระเทียมแห้งคละ 720 ล้านบาท และเงินจ่ายขาด วงเงิน 36 ล้านบาท เพื่อเป็นค่าใช้จ่ายในการบริหารจัดการการตลาด

##### 5.2.2 ผลการดำเนินการ

(1) การรับซื้อ อ.ต.ก. รับซื้อกระเทียมในราคานำตลาด (เป็นราคาที่ อ.ต.ก. ร่วมกับคณะกรรมการแก้ไขปัญหากลุ่มเกษตรกรอันเนื่องมาจากผลิตผลการเกษตรระดับจังหวัด (คพจ.) เชียงใหม่ ลำพูน พะเยา และแม่ฮ่องสอนกำหนด) ระหว่างเดือนพฤษภาคม-กรกฎาคม 2555 แยกเป็นเกรดคละมาตรฐาน กก.ละ 35 บาท เกรดต่ำกว่ามาตรฐาน กก.ละ 32 บาท และพันธุ์จีนหรือพันธุ์อื่น (จ.เชียงใหม่) กก.ละ 33 บาท จากเกษตรกร 6,856 ราย ปริมาณรับซื้อทั้งสิ้น 20,634.799 ตัน เป็นจำนวนเงิน 719.547 ล้านบาท

(2) การจำหน่าย อ.ต.ก. จำหน่ายกระเทียมทั้งหมดรวม 7 ครั้ง โดยครั้งที่ 1-3 กำหนดราคาจำหน่ายกระเทียมในแต่ละพื้นที่ร่วมกับ คพจ. เชียงใหม่ ลำพูน พะเยา และแม่ฮ่องสอน สำหรับครั้งที่ 4-7 กำหนดราคาจำหน่ายโดยคณะกรรมการกำหนดราคาจำหน่ายกระเทียม ตามโครงการแก้ไขปัญหา ราคากระเทียม ปีการผลิต 2554/55 ที่กระทรวงพาณิชย์แต่งตั้ง ตามมติ คชก. เมื่อวันที่ 19 กุมภาพันธ์ 2555 โดยให้ทำหน้าที่กำหนดราคาจำหน่ายกระเทียมแบบขั้นบันได เพื่อใช้เป็นราคาอ้างอิงในการจำหน่าย (การ กำหนดราคาอ้างอิงในการจำหน่ายจะพิจารณาจากราคาตลาดและภาวะการค้า ณ ช่วงเวลานั้นๆ)

ผลการดำเนินงาน อ.ต.ก. ได้จำหน่ายกระเทียมและส่งมอบจริง ในราคา กก.ละ 15 - 32 บาท (ตามชนิด คุณภาพ) ปริมาณที่จำหน่ายได้ทั้งสิ้น 11,659.706 ตัน เป็นเงิน 313.93 ล้านบาท

## 6. มาตรการ ปี 2558

6.1 ประสานขอความร่วมมือกรมศุลกากรเข้มงวดกวดขันการลักลอบนำเข้า การตรวจปล่อยสินค้า การประเมินราคานำเข้ากระเทียมให้สอดคล้องใกล้เคียงกับข้อเท็จจริง เพื่อสนับสนุนช่วยเหลือให้เกษตรกรสามารถจำหน่ายผลผลิตได้ในราคาที่เหมาะสม

6.2 มาตรการควบคุมโดยคณะกรรมการกลางว่าด้วยราคาสินค้าและบริการ (กกร.)

6.2.1 กำหนดให้กระเทียมเป็นสินค้าควบคุมในปี 2558

6.2.2 ควบคุมการขนย้ายกระเทียมที่นำเข้าจากต่างประเทศ ปี 2558 ตั้งแต่ 400 กก. ขึ้นไป โดยทางบกหรือทางทะเลเข้าหรือออกจากจังหวัดที่กำหนด 52 จังหวัด ต้องขออนุญาตขนย้าย มีผลบังคับใช้ ตั้งแต่วันที่ 27 มกราคม 2558

6.2.3 การแจ้งปริมาณ สถานที่เก็บ และจัดทำบัญชีคุมสินค้ากระเทียมที่นำเข้าจากต่างประเทศ ปี 2558 กำหนดดังนี้

(1) ให้ผู้นำเข้ากระเทียมจากต่างประเทศต้องแจ้งชื่อทางการค้า (ตรา) ชนิด ขนาด เกรด ปริมาณการนำเข้า จำหน่าย คงเหลือ สถานที่เก็บ ชื่อที่อยู่ของผู้ซื้อหรือผู้รับภายใน 7 วัน ตั้งแต่วันที่ถัดจากวันที่นำเข้ามาในราชอาณาจักร

(2) ให้ผู้ครอบครองกระเทียมนำเข้าจากต่างประเทศ (กรรมสิทธิ์หรือครอบครองแทนผู้อื่น) ตั้งแต่ 2,000 กก. ขึ้นไป ต้องแจ้งชื่อทางการค้า (ตรา) ชนิด ขนาด เกรด ปริมาณที่มีอยู่ ปริมาณที่ได้มา ปริมาณจำหน่าย ปริมาณคงเหลือ สถานที่เก็บ ชื่อและที่อยู่ของผู้ซื้อหรือผู้รับภายใน 15 วัน ตั้งแต่วันที่ประกาศฉบับนี้ใช้บังคับ (มีผลบังคับใช้ วันที่ 28 มกราคม 2558) กรณีที่มีการครอบครองภายหลังวันที่ประกาศใช้บังคับ ให้แจ้งภายใน 15 วัน ตั้งแต่วันที่มีการครอบครองเกินปริมาณที่กำหนด ทั้งนี้ ผู้นำเข้าและผู้ครอบครองจะต้องจัดทำบัญชีคุมสินค้าเป็นรายวันและลงบัญชีให้แล้วเสร็จภายใน 3 วัน และต้องเก็บบัญชีไว้ ณ สถานที่เก็บ เพื่อให้ตรวจสอบได้ตลอดเวลา

6.3 กำหนดให้กระเทียมเป็นสินค้าที่ต้องแสดงราคารับซื้อ (ต่อเนื่องจากปี 2556) คณะกรรมการกลางว่าด้วยราคาสินค้าและบริการ (กกร.) ได้ออกประกาศ ดังนี้

6.3.1 การแสดงราคาสินค้าและค่าบริการ ปี 2556 กำหนดให้ผู้จำหน่ายกระเทียมแสดงราคาจำหน่ายปลีก โดยให้แสดงราคาต่อหน่วย และต้องมีตัวเลขอารบิกด้วย มีผลบังคับใช้ 29 มกราคม 2556

6.3.2 การแสดงราคาซื้อขายสินค้าเกษตร ปี 2556 กำหนดให้ผู้ประกอบธุรกิจที่ซื้อกระเทียมเพื่อผลิตหรือจำหน่าย ต้องปิดป้ายแสดงชื่อและราคาซื้อขายสินค้าเกษตร โดยให้แสดงราคาต่อหน่วย และต้องมีตัวเลขอารบิกด้วย ขนาดสูงไม่ต่ำกว่า 10 เซนติเมตร มีผลบังคับใช้ 29 มกราคม 2556

## 7. สถานการณ์กระเทียม ปี 2557/58

7.1 การผลิต สำนักงานเศรษฐกิจการเกษตรคาดการณ์ (ธ.ค.57) เนื้อที่เพาะปลูกกระเทียมเพิ่มขึ้นจากปีที่แล้ว เนื่องจากราคาที่เกษตรกรขายได้อยู่ในเกณฑ์ดี โดยในปี 2557 ราคากระเทียมใหญ่คละ กก.ละ 77.15 บาท เพิ่มขึ้นจาก กก.ละ 46.88 บาท ในปี 2556 คิดเป็นร้อยละ 64.57 จึงจูงใจให้เกษตรกรเก็บพันธุ์เพื่อเตรียมขยายเนื้อที่เพาะปลูกมากขึ้น โดยปลูกแทนพื้นที่หอมแดงและพืชผัก และในพื้นที่ว่างเปล่า ส่วนผลผลิตต่อไร่เพิ่มขึ้นจากปีที่แล้ว หากปีนี้อากาศหนาวเย็นเอื้ออำนวยต่อการเจริญเติบโต และไม่มีโรคและศัตรูพืชรบกวน ซึ่งจะส่งผลให้ผลผลิตรวมทั้งประเทศเพิ่มขึ้น

7.2 การตลาด เดือนกุมภาพันธ์ 2558 ขณะนี้ กระเทียมออกสู่ตลาดทั้งภาคตะวันออกเฉียงเหนือและภาคเหนือ โดยผลผลิตของภาคตะวันออกเฉียงเหนือทั้งสดและแห้ง ราคาอยู่ในเกณฑ์สูง เนื่องจากคุณภาพดีและมีปริมาณน้อย นิยมบริโภคในพื้นที่ ราคากระเทียมที่เกษตรกรขายได้ (สดก.) ในลักษณะสด เฉลี่ย กก.ละ 31.25 บาท ส่วนแห้งใหญ่คละ เฉลี่ย กก.ละ 68.80 บาท สำหรับภาคเหนือ เกษตรกรเก็บเกี่ยวแล้วและส่วนหนึ่งขายเป็นกระเทียมสด ราคาอยู่ในเกณฑ์ต่ำ จากปริมาณเริ่มออกสู่ตลาดมาก และภาวะการค้ากระเทียมชะลอตัว โดยราคากระเทียมสดที่เกษตรกรขายได้ (สดก.) เฉลี่ย กก.ละ 12.50 บาท แนวโน้มเดือนมีนาคม 2558 ผลผลิตโดยรวมออกสู่ตลาดมากขึ้น โดยราคากระเทียมของภาคตะวันออกเฉียงเหนืออยู่ในเกณฑ์สูงทั้งสดและแห้ง สำหรับภาคเหนือ ราคากระเทียมสดปรับตัวลดลงอยู่ในเกณฑ์ต่ำ จากพ่อค้าชะลอการรับซื้อ และมีกระเทียมนำเข้าจำหน่ายแข่งขัน สำหรับกระเทียมแห้ง เริ่มออกสู่ตลาดแล้ว แต่ยังมีปริมาณน้อย คาดว่าราคายังอยู่ในเกณฑ์ค่อนข้างดี

กองส่งเสริมการค้าสินค้าเกษตร 1  
กรมการค้าภายใน  
มีนาคม 2558

## ราคากระเทียม

4-มี.ค.-58

✓

หน่วย : บาท/กก.

| ปี/เดือน                                           | ม.ค.   | ก.พ.   | มี.ค.  | เม.ย.  | พ.ค.   | มิ.ย. | ก.ค.  | ส.ค.   | ก.ย.   | ต.ค.   | พ.ย.   | ธ.ค.   | เฉลี่ย |
|----------------------------------------------------|--------|--------|--------|--------|--------|-------|-------|--------|--------|--------|--------|--------|--------|
| สดคละ เกษตรกรขายได้ (สดก.)                         |        |        |        |        |        |       |       |        |        |        |        |        |        |
| 2554                                               | 21.20  | 17.37  | 14.87  | 14.50  | -      | -     | -     | -      | -      | -      | -      | -      | 15.83  |
| 2555                                               | 19.20  | 8.03   | 8.82   | 10.53  | -      | -     | -     | -      | -      | -      | -      | -      | 9.56   |
| 2556                                               | 13.00  | 13.37  | 14.25  | 15.11  | -      | -     | -     | -      | -      | -      | -      | -      | 14.09  |
| 2557                                               | 36.12  | 19.70  | 15.23  | 11.93  | -      | -     | -     | -      | -      | -      | -      | -      | 17.16  |
| 2558                                               | 30.50  | 13.65  |        |        |        |       |       |        |        |        |        |        | 22.08  |
| แห้งใหญ่คละ เกษตรกรขายได้ (สดก.)                   |        |        |        |        |        |       |       |        |        |        |        |        |        |
| 2554                                               | -      | 41.48  | 35.26  | 34.37  | -      | -     | -     | -      | -      | -      | -      | -      | 37.37  |
| 2555                                               | -      | -      | -      | 29.27  | 29.03  | -     | -     | -      | -      | -      | -      | -      | 29.27  |
| 2556                                               | -      | 49.88  | 45.06  | 45.87  | -      | -     | -     | -      | -      | -      | -      | -      | 46.88  |
| 2557                                               | -      | 85.99  | 76.93  | 27.52  | -      | -     | -     | -      | -      | -      | -      | -      | 77.15  |
| 2558                                               | 77.39  | 68.80  |        |        |        |       |       |        |        |        |        |        | 73.10  |
| กระเทียมแห้งมัดจุกหัวใหญ่_ขายส่ง (กรมการค้าภายใน)  |        |        |        |        |        |       |       |        |        |        |        |        |        |
| 2554                                               | 140.75 | 133.03 | 84.89  | 78.00  | 72.50  | 71.00 | 74.00 | 78.00  | 78.00  | 78.00  | 78.00  | 82.50  | 87.39  |
| 2555                                               | 86.76  | 68.62  | 56.24  | 51.00  | 50.52  | 55.11 | 57.00 | 56.30  | 55.00  | 53.78  | 64.20  | 61.00  | 59.63  |
| 2556                                               | 77.70  | 83.50  | 76.26  | 75.89  | 75.12  | 77.00 | 77.00 | 77.38  | 89.81  | 92.50  | 97.86  | 103.24 | 83.61  |
| 2557                                               | 113.41 | 118.16 | 98.69  | 69.72  | 64.13  | 62.50 | 62.50 | 62.50  | 62.50  | 62.50  | 62.70  | 66.10  | 75.45  |
| 2558                                               | 66.50  | 71.50  |        |        |        |       |       |        |        |        |        |        | 69.00  |
| กระเทียมแห้งมัดจุกหัวใหญ่_ขายปลีก (กรมการค้าภายใน) |        |        |        |        |        |       |       |        |        |        |        |        |        |
| 2554                                               | 155.25 | 149.92 | 107.61 | 105.00 | 102.78 | 98.00 | 99.89 | 102.00 | 102.00 | 102.00 | 102.00 | 110.72 | 111.43 |
| 2555                                               | 115.00 | 102.00 | 84.59  | 78.00  | 76.81  | 80.50 | 82.00 | 82.00  | 81.55  | 77.24  | 79.00  | 75.00  | 84.47  |
| 2556                                               | 91.05  | 98.00  | 90.05  | 86.33  | 85.85  | 88.00 | 88.00 | 88.43  | 100.83 | 102.50 | 107.74 | 110.54 | 94.78  |
| 2557                                               | 120.91 | 125.66 | 107.74 | 79.72  | 71.18  | 69.00 | 69.00 | 69.00  | 69.00  | 69.00  | 69.35  | 76.50  | 83.01  |
| 2558                                               | 77.50  | 82.50  |        |        |        |       |       |        |        |        |        |        | 80.00  |

หมายเหตุ ปี 2555 อ.ต.ท.แทรกแซงรับซื้อกระเทียมจากเกษตรกร

กองส่งเสริมการค้าสินค้าเกษตร 1

**สุกร**

|                                       | ๒๕๕๔    | ๒๕๕๕    | ๒๕๕๖    | ๒๕๕๗    | ๒๕๕๘        |
|---------------------------------------|---------|---------|---------|---------|-------------|
|                                       |         |         |         |         | (ประมาณการ) |
| ๑. ผลผลิต (ล้านตัว) : สศก.            | ๑๑.๘๙   | ๑๒.๘๓   | ๑๓.๐๗   | ๑๒.๘๒   | ๑๓.๐๘       |
| ๒. ใช้ภายในประเทศ (ล้านตัว) : สศก.    | ๑๑.๒๙   | ๑๒.๑๙   | ๑๒.๔๒   | ๑๒.๑๘   | ๑๒.๔๓       |
| ๓. ส่งออกเนื้อสุกร - ปริมาณ (ตัน)     | ๑๑,๙๗๒  | ๑๔,๓๙๒  | ๑๕,๙๑๗  | ๑๖,๒๔๗  | ๑,๗๒๖       |
| - มูลค่า (ล้านบาท)                    | ๒,๒๙๐   | ๒,๗๑๗   | ๒,๖๕๓   | ๒,๗๕๔   | ๒๖๑         |
| ส่งออกสุกรมีชีวิต - ปริมาณ (ตัว)      | ๓๕๓,๗๑๖ | ๕๓๓,๕๙๓ | ๒๖๑,๒๔๙ | ๔๓๔,๑๗๖ | ๖๗,๙๑๗      |
| - มูลค่า (ล้านบาท)                    | ๑,๕๘๐   | ๒,๐๑๙   | ๙๙๒     | ๑,๙๐๗   | ๓๐๘         |
| ๔. ต้นทุนการผลิต (บาท/กก.) : สศก.     | ๕๙.๗๘   | ๕๘.๐๐   | ๕๙.๔๔   | ๖๙.๘๖   | ๖๘.๓๘       |
|                                       |         |         |         |         | (fมีค๕๘)    |
| ๕. ราคาสุกรมีชีวิตแหล่งผลิต (บาท/กก.) | ๖๕.๒๘   | ๕๕.๕๙   | ๖๗.๐๐   | ๗๕.๑๗   | ๖๒.๕๐       |
|                                       |         |         |         |         | (๓ มี.ค.๕๘) |

ที่มา ผลผลิต การใช้ ต้นทุน : สศก. / ส่งออก : กรมศุลกากร / ราคา : คน.

**๖. สถานการณ์ เดือนกุมภาพันธ์ ๒๕๕๘**

ภาวะการผลิตปกติ จากปัจจัยบวกของสภาพอากาศที่ยังไม่ร้อนจัด และการขยายการเลี้ยงที่เพิ่มขึ้น รวมทั้งยังไม่มีปัญหาด้านสุขภาพสัตว์เช่นปีที่ผ่านมา ทำให้ปริมาณผลผลิตสุกรที่ออกสู่ตลาดโดยรวมมีปริมาณมาก ในขณะที่ภาวะการค้าโดยทั่วไปชะลอตัว จากภาวะดังกล่าว ทำให้ราคาสุกรมีชีวิตหน้าฟาร์มและราคาขายปลีกเนื้อแดงยังทรงตัวและอยู่ในระดับที่ต่ำกว่าช่วงเดียวกันของปีก่อน

**๗. แนวโน้ม เดือนมีนาคม - เมษายน ๒๕๕๘**

ภาวะการผลิตปกติ ปริมาณผลผลิตสุกรโดยรวมมีเพียงพอต่อความต้องการ จากสภาพอากาศที่ร้อนขึ้น และมีแนวโน้มว่าจะแล้งจัด อาจส่งผลกระทบต่อ การเลี้ยงทำให้สุกรโตช้า และออกสู่ตลาดน้อยลงเมื่อเทียบกับช่วงที่ผ่านมา ด้านภาวะการค้ามีแนวโน้มชะลอตัวลงอีกเพียงเล็กน้อย ตามความต้องการใช้และบริโภคเนื้อสุกรที่ลดลง เนื่องจากโรงเรียนทยอยปิดภาคเรียน ทางด้านราคาสุกรมีชีวิตหน้าฟาร์มมีแนวโน้มทรงตัวหรือปรับสูงขึ้นเล็กน้อย ตามภาวะอุปสงค์อุปทาน

\*\*\*\*\*

| ปี                                                           | ม.ค.   | ก.พ.   | มี.ค.  | เม.ย.  | พ.ค.   | มิ.ย.  | ก.ค.   | ส.ค.   | ก.ย.   | ต.ค.   | พ.ย.   | ธ.ค.   | เฉลี่ย |
|--------------------------------------------------------------|--------|--------|--------|--------|--------|--------|--------|--------|--------|--------|--------|--------|--------|
| <b>ราคาขายส่ง สุกกรมีชีวิต (ฟาร์ม) ณ แหล่งผลิต (บาท/กก.)</b> |        |        |        |        |        |        |        |        |        |        |        |        |        |
| 2551                                                         | 48.05  | 58.55  | 58.79  | 57.56  | 54.61  | 53.64  | 51.26  | 55.95  | 53.27  | 55.55  | 53.30  | 43.56  | 53.67  |
| 2552                                                         | 54.15  | 57.45  | 58.45  | 62.06  | 61.89  | 58.82  | 56.05  | 56.60  | 56.14  | 53.17  | 55.69  | 57.05  | 57.29  |
| 2553                                                         | 58.30  | 61.25  | 61.50  | 61.50  | 61.50  | 61.50  | 61.36  | 59.31  | 55.73  | 52.40  | 53.50  | 52.25  | 58.34  |
| 2554                                                         | 53.25  | 60.18  | 62.07  | 68.09  | 69.50  | 69.50  | 73.61  | 79.86  | 70.32  | 59.30  | 55.82  | 61.80  | 65.28  |
| 2555                                                         | 55.05  | 51.07  | 50.69  | 62.15  | 61.79  | 57.50  | 56.41  | 58.40  | 54.50  | 49.55  | 56.14  | 53.83  | 55.59  |
| 2556                                                         | 62.09  | 66.03  | 60.93  | 67.94  | 65.60  | 67.50  | 69.12  | 73.40  | 68.64  | 67.50  | 67.50  | 67.72  | 67.00  |
| 2557                                                         | 74.41  | 74.92  | 75.74  | 80.50  | 81.24  | 82.40  | 80.69  | 79.55  | 73.77  | 66.23  | 66.10  | 66.50  | 75.17  |
| 2558                                                         | 63.10  | 62.50  |        |        |        |        |        |        |        |        |        |        | 62.80  |
| <b>ราคาขายส่ง สุกกรชำแหละ (ซีก) ตลาด กทม. (บาท/กก.)</b>      |        |        |        |        |        |        |        |        |        |        |        |        |        |
| 2551                                                         | 57.82  | 70.50  | 70.74  | 69.50  | 65.16  | 64.69  | 62.31  | 66.85  | 63.95  | 65.39  | 63.58  | 62.35  | 65.24  |
| 2552                                                         | 64.15  | 67.45  | 68.43  | 71.94  | 71.89  | 69.00  | 66.00  | 66.55  | 66.18  | 63.21  | 66.21  | 68.05  | 67.42  |
| 2553                                                         | 69.13  | 71.25  | 71.50  | 71.50  | 71.50  | 71.50  | 71.50  | 70.40  | 66.05  | 61.50  | 62.50  | 61.30  | 68.30  |
| 2554                                                         | 62.60  | 70.03  | 71.85  | 78.91  | 81.50  | 81.50  | 84.39  | 90.23  | 83.36  | 70.80  | 68.27  | 74.05  | 76.46  |
| 2555                                                         | 67.30  | 64.07  | 63.60  | 74.09  | 72.40  | 69.40  | 68.41  | 70.80  | 67.50  | 62.55  | 67.68  | 66.28  | 67.84  |
| 2556                                                         | 73.91  | 78.13  | 73.12  | 79.50  | 76.79  | 78.50  | 80.12  | 84.40  | 79.64  | 78.50  | 78.50  | 78.72  | 78.32  |
| 2557                                                         | 85.41  | 85.92  | 86.74  | 91.50  | 92.61  | 94.40  | 92.69  | 91.55  | 85.77  | 78.23  | 78.10  | 78.50  | 86.78  |
| 2558                                                         | 75.10  | 74.50  |        |        |        |        |        |        |        |        |        |        | 74.80  |
| <b>ราคาขายปลีก เนื้อแดง (ตัดแต่ง) ตลาด กทม. (บาท/กก.)</b>    |        |        |        |        |        |        |        |        |        |        |        |        |        |
| 2551                                                         | 90.68  | 115.79 | 117.50 | 113.68 | 110.58 | 106.19 | 105.00 | 110.88 | 111.14 | 111.36 | 106.75 | 105.00 | 108.71 |
| 2552                                                         | 109.25 | 114.47 | 112.95 | 121.41 | 123.06 | 116.93 | 110.00 | 110.00 | 110.34 | 105.95 | 109.40 | 112.50 | 113.02 |
| 2553                                                         | 115.00 | 118.75 | 115.00 | 115.00 | 115.00 | 115.00 | 115.00 | 115.00 | 110.23 | 105.00 | 105.00 | 105.00 | 112.42 |
| 2554                                                         | 105.75 | 116.32 | 116.63 | 131.91 | 134.86 | 130.00 | 137.63 | 150.86 | 137.39 | 120.25 | 118.18 | 125.75 | 127.13 |
| 2555                                                         | 119.75 | 112.98 | 106.43 | 122.79 | 123.45 | 117.50 | 115.45 | 119.75 | 112.50 | 106.14 | 117.05 | 113.89 | 115.64 |
| 2556                                                         | 129.09 | 134.87 | 124.17 | 131.67 | 130.60 | 132.50 | 134.88 | 142.50 | 135.36 | 132.50 | 132.50 | 133.06 | 132.81 |
| 2557                                                         | 145.45 | 148.55 | 150.60 | 162.50 | 162.50 | 162.26 | 157.98 | 155.13 | 145.45 | 134.09 | 132.50 | 132.50 | 149.13 |
| 2558                                                         | 129.00 | 127.50 |        |        |        |        |        |        |        |        |        |        | 128.25 |
| <b>ราคาขายปลีก เนื้อแดง (ไม่ตัดแต่ง) ตลาด กทม. (บาท/กก.)</b> |        |        |        |        |        |        |        |        |        |        |        |        |        |
| 2555                                                         |        |        |        |        |        | 111.00 | 108.55 | 110.88 | 104.63 | 95.86  | 107.05 | 104.36 | 106.05 |
| 2556                                                         | 116.41 | 120.74 | 112.76 | 122.33 | 120.38 | 122.00 | 124.76 | 132.50 | 125.36 | 122.50 | 122.50 | 123.06 | 122.11 |
| 2557                                                         | 137.32 | 137.84 | 140.60 | 152.50 | 152.50 | 152.26 | 147.98 | 145.13 | 134.46 | 122.89 | 123.20 | 124.00 | 139.22 |
| 2558                                                         | 117.90 | 117.00 |        |        |        |        |        |        |        |        |        |        | 117.45 |

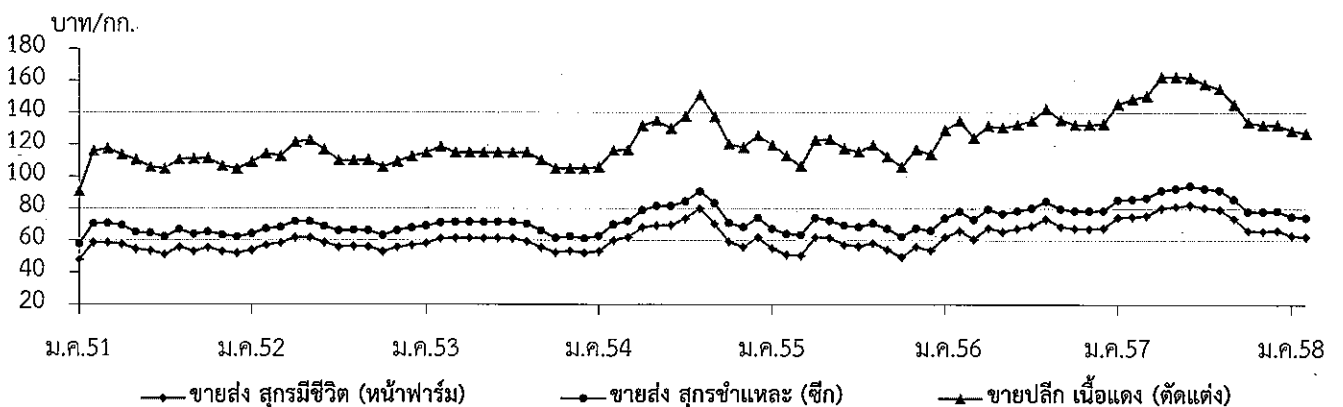

## ไข่ไก่

|                                   | ๒๕๕๔   | ๒๕๕๕   | ๒๕๕๖   | ๒๕๕๗   | ๒๕๕๘<br>(ประมาณการ) |
|-----------------------------------|--------|--------|--------|--------|---------------------|
| ๑. ผลผลิต (ล้านฟอง)               | ๑๐,๐๒๔ | ๑๐,๙๙๘ | ๑๑,๑๔๘ | ๑๑,๗๑๘ | ๑๑,๙๓๙              |
| Egg Board                         | ๑๑,๓๖๓ | ๑๓,๓๒๐ | ๑๓,๕๑๙ | ๑๔,๒๖๕ | ๑๕,๑๐๐              |
| ๒. การใช้ภายในประเทศ (ล้านฟอง)    | ๙,๙๕๓  | ๑๐,๘๔๙ | ๑๐,๙๗๑ | ๑๑,๕๙๓ | ๑๑,๗๐๐              |
| Egg Board                         | ๑๑,๓๕๕ | ๑๑,๖๘๐ | ๑๒,๘๐๐ | ๑๓,๗๙๐ | ๑๔,๖๑๐              |
| ๓. การส่งออก - ปริมาณ (ล้านฟอง)   | ๗๒     | ๑๕๐    | ๑๗๘    | ๑๔๔    | ๒๔                  |
| - มูลค่า (ล้านบาท)                | ๒๒๒    | ๓๙๕    | ๔๖๒    | ๔๔๖    | ๗๔                  |
|                                   |        |        |        |        | (ม.ก.๕๘)            |
| ๔. ต้นทุนการผลิต : สศก. (บาท/ฟอง) | ๒.๖๑   | ๒.๕๘   | ๒.๘๗   | ๒.๙๙   | ๒.๙๓                |
|                                   |        |        |        |        | (f มี.ก.๕๘)         |
| ๕. ราคา ไข่ไก่สดคละ (บาท/ฟอง)     | ๒.๘๙   | ๒.๓๙   | ๓.๐๒   | ๒.๘๘   | ๒.๒๐                |
|                                   |        |        |        |        | (๓ มี.ก.๕๘)         |

ที่มา ผลผลิต การใช้ ต้นทุน : สศก. / ส่งออก : กรมศุลกากร / ราคา : คน.

#### ๖. สรุปสถานการณ์ เดือนกุมภาพันธ์ ๒๕๕๘

ภาวะการผลิตปกติ ผลผลิตไข่ไก่ที่ออกสู่ตลาดมีปริมาณมากกว่าความต้องการ ทำให้มีผลผลิตส่วนเกินคงเหลือในระบบ ๒ - ๓ ล้านฟองต่อวัน ประกอบกับในช่วงปลายเดือนกุมภาพันธ์ โรงเรียนเริ่มทยอยปิดภาคเรียน ความต้องการบริโภคลดลงจากปกติอีกระดับหนึ่ง ทำให้ภาวะการค้าชะลอตัวลงและส่งผลให้ราคาไข่ไก่คละหน้าฟาร์มเคลื่อนไหวอยู่ในเกณฑ์ต่ำที่ฟองละ ๒.๒๐ บาท ด้านราคาขายปลีกปรับลดลงสอดคล้องกับราคาไข่ไก่คละหน้าฟาร์ม

#### ๗. มาตรการด้านการตลาด

ดำเนินมาตรการเพิ่มช่องทางการจำหน่ายผลผลิตและเชื่อมโยงผู้เลี้ยงไก่ไข่ นำผลผลิตมาจำหน่ายให้แก่ผู้บริโภคโดยตรง เพื่อบรรเทาความเดือดร้อนของผู้เลี้ยงไก่ไข่ที่ประสบปัญหาผลผลิตล้นตลาดและราคาตกต่ำ ตลอดเดือนกุมภาพันธ์ ๒๕๕๘ ทั้งส่วนกลาง ณ บริเวณหน้ากระทรวงพาณิชย์ ทุกวันอังคารและวันศุกร์ และส่วนภูมิภาค ณ จุดจำหน่ายของสำนักงานการค้าภายในจังหวัด ซึ่งช่วยให้ผู้เลี้ยงไก่ไข่ได้จำหน่ายผลผลิตเพิ่มขึ้นจากช่องทางจำหน่ายปกติประมาณ ๑,๙๐๐,๐๐๐ ฟอง

#### ๘. แนวโน้มสถานการณ์ เดือนมีนาคม - เมษายน ๒๕๕๘

คาดว่าจะยังคงมีปัญหาปริมาณผลผลิตไข่ไก่ล้นตลาด ในขณะที่ภาวะการค้าจะชะลอตัวจากปกติเนื่องจากโรงเรียนปิดภาคเรียน ซึ่งจะส่งผลให้ราคาเคลื่อนไหวอยู่ในเกณฑ์ต่ำต่อเนื่อง อย่างไรก็ตามหากคณะกรรมการนโยบายพัฒนาไก่ไข่และผลิตภัณฑ์ (Egg Board) ซึ่งกำหนดจะประชุมในช่วงต้นเดือนมีนาคม ๒๕๕๘ ได้พิจารณาแนวทางแก้ไขปัญหายังเป็นระบบ อาจทำให้สถานการณ์ปัญหาคีลคลายลงและส่งผลให้ราคาไข่ไก่คละหน้าฟาร์มปรับสูงขึ้นระดับหนึ่ง

\*\*\*\*\*

## สถิติราคาขายส่ง - ขายปลีก ไข่ไก่

85

ปี 2552 - 2558

| ปี                                               | ม.ค. | ก.พ. | มี.ค. | เม.ย. | พ.ค. | มิ.ย. | ก.ค. | ส.ค. | ก.ย. | ต.ค. | พ.ย. | ธ.ค. | เฉลี่ย |
|--------------------------------------------------|------|------|-------|-------|------|-------|------|------|------|------|------|------|--------|
| ราคาขายส่ง ไข่ไก่สด คณะ ฅ แหล่งผลิต (บาท/ฟอง)    |      |      |       |       |      |       |      |      |      |      |      |      |        |
| 2552                                             | 1.84 | 1.90 | 2.09  | 2.42  | 2.36 | 2.38  | 2.46 | 2.60 | 2.40 | 2.13 | 2.30 | 2.30 | 2.27   |
| 2553                                             | 2.08 | 2.51 | 2.38  | 2.42  | 2.58 | 2.76  | 2.79 | 2.70 | 2.60 | 2.54 | 2.59 | 2.60 | 2.55   |
| 2554                                             | 2.65 | 2.70 | 2.90  | 3.09  | 2.94 | 2.81  | 2.84 | 3.00 | 3.00 | 3.02 | 3.19 | 2.52 | 2.89   |
| 2555                                             | 2.14 | 2.58 | 2.51  | 2.18  | 2.54 | 2.67  | 2.29 | 2.46 | 2.31 | 2.15 | 2.41 | 2.40 | 2.39   |
| 2556                                             | 2.69 | 2.80 | 2.70  | 2.73  | 3.14 | 3.20  | 2.92 | 3.23 | 3.49 | 3.22 | 3.07 | 3.10 | 3.02   |
| 2557                                             | 3.10 | 3.09 | 2.85  | 2.68  | 3.18 | 3.04  | 2.97 | 3.28 | 2.86 | 2.50 | 2.75 | 2.31 | 2.88   |
| 2558                                             | 2.44 | 2.31 |       |       |      |       |      |      |      |      |      |      | 2.38   |
| ราคาขายส่ง ไข่ไก่ เบอร์ 3 ฅ ตลาด กทม. (บาท/ฟอง)  |      |      |       |       |      |       |      |      |      |      |      |      |        |
| 2552                                             | 1.99 | 2.05 | 2.24  | 2.60  | 2.51 | 2.53  | 2.61 | 2.75 | 2.55 | 2.28 | 2.45 | 2.45 | 2.42   |
| 2553                                             | 2.23 | 2.66 | 2.53  | 2.57  | 2.73 | 2.91  | 2.94 | 2.85 | 2.75 | 2.69 | 2.74 | 2.75 | 2.70   |
| 2554                                             | 2.80 | 2.85 | 3.05  | 3.24  | 3.11 | 2.96  | 2.99 | 3.15 | 3.15 | 3.22 | 3.46 | 2.77 | 3.06   |
| 2555                                             | 2.33 | 2.73 | 2.66  | 2.33  | 2.69 | 2.82  | 2.44 | 2.61 | 2.41 | 2.25 | 2.51 | 2.50 | 2.52   |
| 2556                                             | 2.79 | 2.90 | 2.80  | 2.83  | 3.24 | 3.30  | 3.02 | 3.33 | 3.63 | 3.37 | 3.22 | 3.25 | 3.14   |
| 2557                                             | 3.25 | 3.24 | 3.00  | 2.86  | 3.33 | 3.19  | 3.12 | 3.43 | 3.01 | 2.65 | 2.90 | 2.46 | 3.04   |
| 2558                                             | 2.59 | 2.46 |       |       |      |       |      |      |      |      |      |      | 2.53   |
| ราคาขายปลีก ไข่ไก่ เบอร์ 3 ฅ ตลาด กทม. (บาท/ฟอง) |      |      |       |       |      |       |      |      |      |      |      |      |        |
| 2552                                             | 2.39 | 2.45 | 2.60  | 2.78  | 2.79 | 2.75  | 2.81 | 2.95 | 2.83 | 2.67 | 2.70 | 2.72 | 2.70   |
| 2553                                             | 2.59 | 2.86 | 2.78  | 2.77  | 2.93 | 3.11  | 3.14 | 3.05 | 2.95 | 2.95 | 2.95 | 2.95 | 2.92   |
| 2554                                             | 3.00 | 3.05 | 3.25  | 3.47  | 3.42 | 3.26  | 3.26 | 3.35 | 3.35 | 3.46 | 3.84 | 3.07 | 3.32   |
| 2555                                             | 2.63 | 3.03 | 2.96  | 2.63  | 2.99 | 3.12  | 2.74 | 2.91 | 2.71 | 2.55 | 2.81 | 2.80 | 2.82   |
| 2556                                             | 3.09 | 3.20 | 3.10  | 3.13  | 3.54 | 3.60  | 3.32 | 3.63 | 3.93 | 3.67 | 3.52 | 3.55 | 3.44   |
| 2557                                             | 3.55 | 3.54 | 3.30  | 3.16  | 3.63 | 3.49  | 3.42 | 3.73 | 3.31 | 2.95 | 3.20 | 2.76 | 3.34   |
| 2558                                             | 2.89 | 2.76 |       |       |      |       |      |      |      |      |      |      | 2.83   |

บาท/ฟอง

4.00  
3.50  
3.00  
2.50  
2.00  
1.50  
1.00

ม.ค.52

ม.ค.53

ม.ค.54

ม.ค.55

ม.ค.56

ม.ค.57

ม.ค.58

—●— ขายส่งไข่ไก่สด คณะ ฅ แหล่งผลิต

—●— ขายส่ง ไข่ไก่ เบอร์ 3 กทม.

—▲— ขายปลีก ไข่ไก่ เบอร์ 3 กทม.



## เกลือทะเล

|                                        | ๒๕๕๔    | ๒๕๕๕    | ๒๕๕๖    | ๒๕๕๗    | ๒๕๕๘<br>(ประมาณการ)  |
|----------------------------------------|---------|---------|---------|---------|----------------------|
| ๑. ผลผลิต (ตัน)                        | ๗๒๕,๘๐๐ | ๖๗๕,๒๐๐ | ๗๔๗,๒๔๑ | ๘๘๖,๕๓๗ | ๘๕๖,๔๗๐              |
| ๒. ความต้องการใช้ (ตัน)                | ๗๒๘,๔๖๕ | ๖๗๔,๔๐๑ | ๗๔๕,๐๐๐ | ๘๘๕,๘๕๒ | ๘๕๕,๐๐๐              |
| ๓. การนำเข้า ปริมาณ (ตัน)              | ๒,๘๗๒   | ๔๐๑     | ๓๙๘     | ๑๙,๐๑   | ๑,๒๗๓                |
| มูลค่า (ล้านบาท)                       | ๑๒,๓๑๓  | ๗,๗๒๓   | ๗,๕๑๘   | ๐,๕๐๕   | ๐,๐๘๕<br>(ม.ค.๕๘)    |
| ๔. การส่งออก ปริมาณ (ตัน)              | ๒๐๗     | ๑,๖๓๕   | ๒,๓๕๐   | ๗๐๖     | ๖๕,๑๐                |
| มูลค่า (ล้านบาท)                       | ๒,๑๔๑   | ๓,๕๒๓   | ๓,๗๑๖   | ๒,๖๗๘   | ๐,๒๔๗<br>(ม.ค.๕๘)    |
| ๕. ราคาเกลือทะเล ณ แหล่งผลิต (บาท/ตัน) | ๑,๖๕๐   | ๑,๗๖๕   | ๑,๖๘๙   | ๑,๔๔๔   | ๑,๓๗๕<br>(3 มี.ค.58) |
| ๖. ต้นทุนการผลิต (บาท/ตัน)             | ๗๔๙     | ๘๐๖     | ๘๔๐     | ๘๖๔     |                      |

ที่มา ผลผลิต ความต้องการใช้ : สคน. / นำเข้า - ส่งออก : กรมศุลกากร

## ๗. สถานการณ์ เดือนกุมภาพันธ์ ๒๕๕๘

ปริมาณผลผลิตเกลือทะเล ณ แหล่งผลิตสำคัญจังหวัดเพชรบุรี สมุทรสาคร และสมุทรสงคราม เริ่มทยอยออกสู่ตลาดอย่างต่อเนื่อง ส่วนใหญ่เกษตรกรจะเก็บเกลือเข้ายุ้งฉาง เพื่อรอจำหน่ายในฤดูฝน และนำเกลือฤดูกาลที่แล้วออกมาจำหน่าย ราคาเกษตรกรขายได้ ณ แหล่งผลิตสำคัญ เดือนกุมภาพันธ์ ๒๕๕๘ เฉลี่ยตันละ ๑,๓๙๘ บาท ลดลงจากเดือนก่อน (ม.ค.๕๘ : ๑,๔๖๔บาท) คิดเป็นร้อยละ ๔.๕๑

## ๘. แนวโน้ม เดือนมีนาคม - เมษายน ๒๕๕๘

ผลผลิตออกสู่ตลาดอย่างต่อเนื่อง จากสภาพอากาศที่เอื้ออำนวยต่อการผลิต ราคามีแนวโน้มอ่อนตัวลง

\*\*\*\*\*

กรมการค้าภายใน กระทรวงพาณิชย์  
มีนาคม ๒๕๕๘

## ราคาเกลือทะเลที่เกษตรกรขายได้

หน่วย : บาท/ตัน

| ปี   | ม.ค.  | ก.พ.  | มี.ค. | เม.ย. | พ.ค.  | มิ.ย. | ก.ค.  | ส.ค.  | ก.ย.  | ต.ค.  | พ.ย.  | ธ.ค.  | เฉลี่ย |
|------|-------|-------|-------|-------|-------|-------|-------|-------|-------|-------|-------|-------|--------|
| 2549 | 800   | 796   | 788   | 789   | 708   | 667   | 711   | 753   | 778   | 767   | 782   | 839   | 765    |
| 2550 | 964   | 810   | 660   | 539   | 711   | 954   | 1,035 | 1,054 | 1,093 | 1,111 | 1,100 | 1,050 | 923    |
| 2551 | 983   | 961   | 989   | 1,049 | 1,517 | 2,056 | 2,233 | 2,238 | 2,250 | 2,250 | 2,342 | 2,533 | 1,783  |
| 2552 | 1,731 | 1,003 | 1,058 | 1,133 | 1,672 | 2,114 | 2,091 | 1,958 | 1,847 | 1,575 | 1,422 | 1,304 | 1,576  |
| 2553 | 1,089 | 1,303 | 1,140 | 1,047 | 858   | 807   | 969   | 969   | 937   | 889   | 850   | 867   | 977    |
| 2554 | 831   | 822   | 940   | 1,694 | 1,550 | 1,771 | 1,933 | 1,978 | 2,011 | 2,022 | 2,102 | 2,144 | 1,650  |
| 2555 | 1,744 | 1,442 | 1,603 | 1,747 | 1,673 | 1,908 | 1,878 | 1,878 | 1,903 | 1,849 | 1,771 | 1,786 | 1,765  |
| 2556 | 1,792 | 1,725 | 1,714 | 1,653 | 1,594 | 1,569 | 1,589 | 1,733 | 1,733 | 1,747 | 1,678 | 1,761 | 1,691  |
| 2557 | 1,693 | 1,609 | 1,440 | 1,379 | 1,276 | 1,195 | 1,377 | 1,479 | 1,477 | 1,469 | 1,469 | 1,469 | 1,444  |
| 2558 | 1,464 | 1,398 |       |       |       |       |       |       |       |       |       |       | 1,431  |

ที่มา : สำนักงานการค้าภายในจังหวัดเพชรบุรี สมุทรสาคร และสมุทรสงคราม

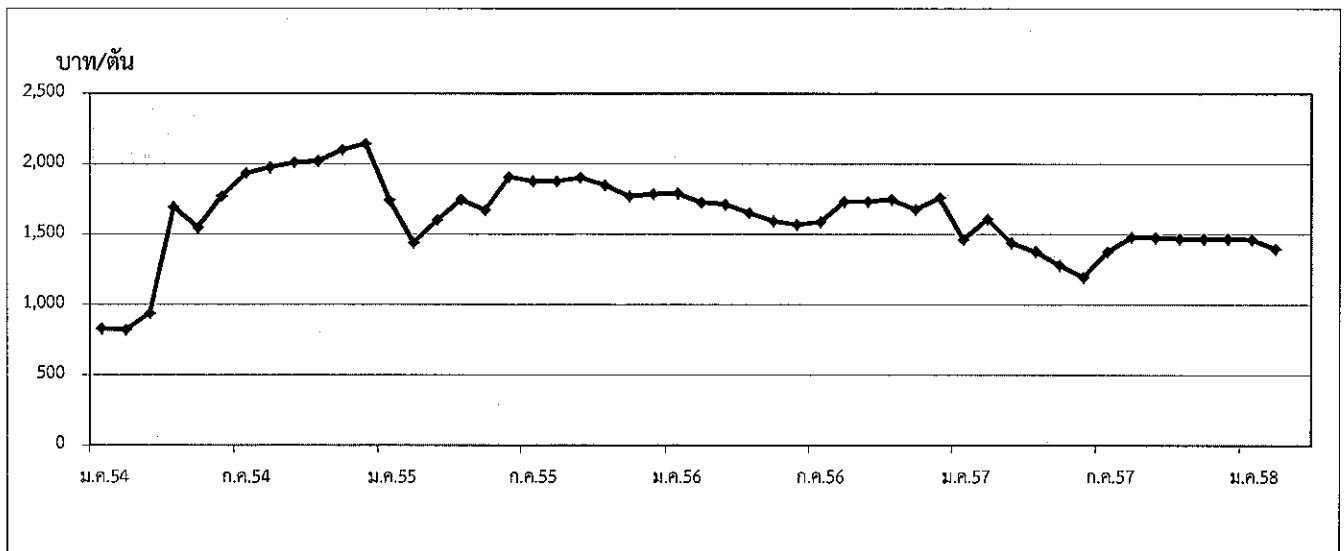

กรมการค้าภายใน กระทรวงพาณิชย์

## ถั่วเหลือง

| 1. ผลผลิตและการใช้ (ล้านตัน)  | ปี 53/54                                                        | ปี 54/55 | ปี 55/56 | ปี 56/57 | ปี 57/58               |        |
|-------------------------------|-----------------------------------------------------------------|----------|----------|----------|------------------------|--------|
| 1.1 ผลผลิตพืชน้ำมันโลก        | 460.970                                                         | 447.710  | 475.800  | 504.280  | 532.150<br>(ก.พ.58)    |        |
| 1.2 ผลผลิตถั่วเหลือง          |                                                                 |          |          |          |                        |        |
| 1.2.1 โลก                     | 264.246                                                         | 240.493  | 268.765  | 283.736  | 315.055<br>(ประมาณการ) |        |
| 1.2.2 ไทย                     | 0.152                                                           | 0.096    | 0.064    | 0.053    | 0.052                  |        |
| - ถั่วฤดูแล้ง                 | 0.106                                                           | 0.065    | 0.045    | 0.033    | 0.033                  |        |
| - ถั่วฤดูฝน                   | 0.046                                                           | 0.031    | 0.019    | 0.020    | 0.019                  |        |
| 1.3 ความต้องการใช้            |                                                                 |          |          |          |                        |        |
| 1.3.1 โลก                     | 251.23                                                          | 258.09   | 261.18   | 272.90   | 288.53<br>(ประมาณการ)  |        |
| 1.3.2 ไทย                     | 2.129                                                           | 2.202    | 1.741    | 1.939    | 2.140                  |        |
| 1.4 ต้นทุนการผลิต (บาท/กก.)   | 11.35                                                           | 12.50    | 13.57    | 14.41    | 15.05                  |        |
|                               | ปี 54                                                           | ปี 55    | ปี 56    | ปี 57    | ปี 58                  |        |
| 1.5 นำเข้า                    | 1.994                                                           | 2.120    | 1.679    | 1.898    | 0.128<br>(ม.ค.58)      |        |
| 1.6 ส่งออก                    | 0.0026                                                          | 0.0019   | 0.0020   | 0.0116   | 0.0033                 |        |
| ไทยนำเข้าจาก                  | บราซิล 64% สหรัฐอเมริกา 26% อาร์เจนตินา 4% แคนาดา 2% กัมพูชา 1% |          |          |          |                        |        |
| ไทยส่งออกไป                   | เวียดนาม 24% ลาว 24% แคนาดา 21% มัลดีฟส์ 15% ใต้หวัน 7%         |          |          |          |                        |        |
|                               | สหรัฐอเมริกา 3% ฟิลิปปินส์ 3% มาเลเซีย 2%                       |          |          |          |                        |        |
| 2. ราคา (บาท/กก.)             | ปี 54                                                           | ปี 55    | ปี 56    | ปี 57    | ม.ค.58                 | ก.พ.58 |
| 2.1 เกษตรกรขายได้ (กละ)       | 15.30                                                           | 16.79    | 18.33    | 14.36    | -                      | -      |
| 2.2 ขายส่ง กทม.               |                                                                 |          |          |          |                        |        |
| - เกเรดแปรรูปอาหาร            | 21.95                                                           | 23.83    | 24.42    | 23.81    | 20.50                  | 20.50  |
| - เกเรดผลิตอาหารสัตว์         | 20.36                                                           | 22.61    | 23.35    | 22.60    | 18.50                  | 18.50  |
| - เกเรดสกัดน้ำมัน             | 16.17                                                           | 18.24    | 19.43    | 19.30    | 16.53                  | 16.49  |
| 2.3 ซื้อขายล่วงหน้าตลาดชิคาโก |                                                                 |          |          |          |                        |        |
| - บาท/กก.                     | 14.69                                                           | 16.79    | 15.95    | 14.93    | 12.09                  | 11.93  |
| - เหรียญสหรัฐ/ตัน             | 484.03                                                          | 537.80   | 517.33   | 457.77   | 367.46                 | 364.70 |

ที่มา: 1.1, 1.2.1, 1.3.1 กระทรวงเกษตรสหรัฐฯ 1.2.2, 1.3.2, 1.4 สำนักงานเศรษฐกิจการเกษตร 1.5-1.6 กรมศุลกากร  
2.1 สศก. 2.2 กรมการค้าภายใน 2.3 www.cmegroup.com

## 3. สถานการณ์ ปี 2558

3.1 ในเดือนกุมภาพันธ์ สศก.รายงานว่าถั่วเหลืองฤดูแล้งยังไม่ออกสู่ตลาด ส่วนราคาขายส่งตลาด กทม. เกเรดสกัดน้ำมันอ่อนตัวลงจากเดือนก่อนเล็กน้อย ซึ่งเป็นไปตามราคาตลาดต่างประเทศ ส่วนเกเรดอื่นราคาทรงตัว โดยในช่วง ม.ค.58 ผู้ประกอบการนำเข้าเมล็ดถั่วเหลืองปริมาณ 128,352 ตัน เมื่อเทียบกับปีก่อนสูงขึ้นร้อยละ 6.09

ราคาซื้อขายล่วงหน้าตลาดชิคาโกเฉลี่ย ก.พ.58 ลดลงจากเดือนก่อน เนื่องจากผลผลิตของบราซิลทยอยออกสู่ตลาดมากขึ้น และประเทศผู้ซื้อหันไปซื้อผลผลิตจากประเทศแถบบราซิลมากกว่า ทำให้ตลาดสหรัฐฯ ชบเซาลง โดยกระทรวงเกษตรของสหรัฐฯ คาดว่าปริมาณสต็อกคงเหลือโลกจะมีมากขึ้นจากปีก่อนถึงร้อยละ 35

3.2 แนวโน้ม คาดว่าปริมาณผลผลิตของไทยยังคงโน้มลดน้อยลง เนื่องจากเกษตรกรนิยมปลูกพืชอื่นที่ดูแลง่ายกว่า โดยผู้ประกอบการนำเข้าจากตลาดโลกในปริมาณมากขึ้นเพื่อให้เพียงพอต่อความต้องการใช้และตลาดโลกขณะนี้ในช่วงที่ปริมาณผลผลิตออกสู่ตลาดมากขึ้น ส่งผลให้ราคาตลาดโลกอ่อนตัวลง

ราคาเมล็ดถั่วเหลือง

หน่วย : บาท/กก. 89

|                                                                                         | มค.    | กพ.    | มีค.   | เมย.   | พค.    | มิย.   | กค.    | สค.    | กย.    | ตค.    | พย.    | ธค.    | เฉลี่ย |
|-----------------------------------------------------------------------------------------|--------|--------|--------|--------|--------|--------|--------|--------|--------|--------|--------|--------|--------|
| <b>1. ราคาที่เกษตรกรขายได้ เมล็ดถั่วเหลืองชนิดคละ</b>                                   |        |        |        |        |        |        |        |        |        |        |        |        |        |
| 2553                                                                                    | 15.00  | -      | 13.65  | 14.06  | -      | -      | -      | -      | -      | -      | 14.90  | 14.51  | 13.98  |
| 2554                                                                                    | 14.35  | 15.53  | 15.52  | 15.44  | 13.76  | -      | -      | -      | 14.00  | 14.37  | 15.96  | 15.60  | 15.30  |
| 2555                                                                                    | 14.85  | -      | 14.21  | 15.50  | 17.28  | -      | -      | -      | -      | 17.50  | 19.85  | 18.35  | 16.79  |
| 2556                                                                                    | -      | -      | 18.03  | 18.61  | 19.60  | -      | -      | -      | 18.35  | 18.35  | 17.52  | 17.85  | 18.33  |
| 2557                                                                                    | 19.36  | -      | 18.16  | 19.27  | 20.00  | -      | -      | 17.35  | 17.35  | 17.35  | 15.26  | 13.85  | 14.36  |
| 2558                                                                                    | -      | -      | -      | -      | -      | -      | -      | -      | -      | -      | -      | -      | -      |
| <b>2. ราคาขายส่ง เมล็ดถั่วเหลืองเกรดแปรรูปผลิตภัณฑ์อาหาร ตลาด กทม.</b>                  |        |        |        |        |        |        |        |        |        |        |        |        |        |
| 2553                                                                                    | 21.85  | 21.70  | 21.25  | 21.06  | 20.75  | 20.75  | 19.91  | 19.75  | 19.75  | 19.75  | 19.75  | 19.75  | 20.50  |
| 2554                                                                                    | 20.16  | 22.50  | 22.50  | 22.50  | 22.50  | 21.64  | 21.55  | 22.00  | 22.00  | 22.00  | 22.00  | 22.00  | 21.95  |
| 2555                                                                                    | 22.00  | 22.00  | 22.00  | 22.00  | 22.00  | 22.20  | 23.55  | 25.85  | 26.50  | 26.50  | 25.91  | 25.50  | 23.83  |
| 2556                                                                                    | 24.73  | 24.50  | 24.50  | 24.38  | 24.80  | 24.00  | 24.00  | 24.07  | 24.50  | 24.50  | 24.50  | 24.50  | 24.42  |
| 2557                                                                                    | 24.50  | 24.50  | 24.50  | 24.50  | 24.50  | 24.50  | 24.50  | 24.50  | 24.09  | 23.00  | 21.60  | 21.00  | 23.81  |
| 2558                                                                                    | 20.50  | 20.50  | -      | -      | -      | -      | -      | -      | -      | -      | -      | -      | 20.50  |
| <b>3. ราคาขายส่ง เมล็ดถั่วเหลืองเกรดผลิตอาหารสัตว์ ตลาด กทม.</b>                        |        |        |        |        |        |        |        |        |        |        |        |        |        |
| 2553                                                                                    | 20.85  | 20.70  | 20.25  | 20.06  | 19.56  | 19.25  | 18.41  | 18.25  | 18.25  | 18.25  | 18.25  | 18.25  | 19.19  |
| 2554                                                                                    | 18.63  | 20.75  | 20.75  | 20.75  | 20.75  | 20.11  | 20.05  | 20.50  | 20.50  | 20.50  | 20.50  | 20.50  | 20.36  |
| 2555                                                                                    | 20.50  | 20.50  | 20.50  | 20.50  | 20.50  | 21.03  | 22.55  | 24.85  | 25.50  | 25.50  | 24.91  | 24.50  | 22.61  |
| 2556                                                                                    | 23.73  | 23.50  | 23.50  | 23.38  | 23.00  | 23.00  | 23.00  | 23.07  | 23.50  | 23.50  | 23.50  | 23.50  | 23.35  |
| 2557                                                                                    | 23.50  | 23.50  | 23.50  | 23.50  | 23.50  | 23.50  | 23.50  | 23.50  | 23.09  | 21.50  | 19.60  | 19.00  | 22.60  |
| 2558                                                                                    | 18.50  | 18.50  | -      | -      | -      | -      | -      | -      | -      | -      | -      | -      | 18.50  |
| <b>4. ราคาขายส่ง เมล็ดถั่วเหลืองเกรดสกัดน้ำมัน ความชื้น 13.0% ตลาด กทม.</b>             |        |        |        |        |        |        |        |        |        |        |        |        |        |
| 2553                                                                                    | 16.23  | 15.79  | 15.00  | 14.85  | 14.85  | 14.85  | 14.85  | 14.98  | 15.02  | 15.26  | 15.78  | 16.25  | 15.31  |
| 2554                                                                                    | 16.25  | 16.25  | 16.25  | 16.25  | 16.25  | 16.21  | 16.10  | 16.10  | 16.10  | 16.10  | 16.10  | 16.10  | 16.17  |
| 2555                                                                                    | 16.26  | 16.35  | 16.49  | 16.85  | 16.85  | 17.05  | 17.97  | 20.08  | 20.55  | 20.55  | 20.25  | 19.65  | 18.24  |
| 2556                                                                                    | 19.65  | 19.33  | 18.96  | 19.03  | 18.65  | 18.65  | 19.20  | 20.15  | 20.48  | 19.81  | 19.65  | 19.65  | 19.43  |
| 2557                                                                                    | 19.65  | 19.65  | 19.65  | 19.72  | 20.95  | 20.95  | 20.85  | 20.65  | 18.67  | 17.51  | 16.66  | 16.63  | 19.30  |
| 2558                                                                                    | 16.53  | 16.49  | -      | -      | -      | -      | -      | -      | -      | -      | -      | -      | 16.51  |
| <b>5. ราคาขายปลีก น้ำมันถั่วเหลืองบริสุทธิ์ ขนาดบรรจุขวด 1 ลิตร ตลาด กทม. (บาท/ขวด)</b> |        |        |        |        |        |        |        |        |        |        |        |        |        |
| 2553                                                                                    | 44.59  | 44.75  | 44.75  | 44.75  | 44.75  | 44.75  | 44.12  | 44.00  | 44.00  | 44.00  | 44.00  | 44.55  | 44.42  |
| 2554                                                                                    | 45.50  | 45.50  | 45.50  | 53.32  | 55.00  | 55.00  | 55.00  | 55.00  | 55.00  | 55.00  | 55.00  | 55.00  | 52.49  |
| 2555                                                                                    | 55.00  | 55.00  | 55.00  | 55.00  | 55.00  | 55.00  | 55.00  | 55.00  | 55.00  | 55.00  | 55.00  | 55.00  | 55.00  |
| 2556                                                                                    | 55.00  | 55.00  | 55.00  | 55.00  | 55.00  | 55.00  | 55.00  | 55.00  | 55.00  | 55.00  | 55.00  | 55.00  | 55.00  |
| 2557                                                                                    | 55.00  | 55.00  | 55.00  | 55.00  | 55.00  | 55.00  | 55.00  | 55.00  | 55.00  | 55.00  | 55.00  | 55.00  | 55.00  |
| 2558                                                                                    | 55.00  | 55.00  | -      | -      | -      | -      | -      | -      | -      | -      | -      | -      | 55.00  |
| <b>6. ราคาซื้อขายล่วงหน้าเมล็ดถั่วเหลือง ตลาดชิคาโก</b>                                 |        |        |        |        |        |        |        |        |        |        |        |        |        |
| 2553                                                                                    | 11.91  | 11.47  | 11.40  | 11.58  | 11.35  | 11.37  | 12.02  | 12.32  | 12.03  | 12.86  | 13.80  | 14.56  | 12.22  |
| 2554                                                                                    | 15.72  | 14.30  | 15.21  | 15.16  | 15.14  | 15.34  | 15.17  | 14.96  | 14.93  | 13.86  | 13.32  | 13.15  | 14.69  |
| 2555                                                                                    | 14.00  | 14.23  | 15.30  | 16.44  | 16.36  | 16.61  | 19.38  | 19.67  | 19.15  | 17.44  | 16.44  | 16.48  | 16.79  |
| 2556                                                                                    | 15.90  | 16.08  | 15.90  | 15.13  | 16.20  | 17.37  | 17.14  | 15.80  | 16.08  | 14.82  | 15.13  | 15.87  | 15.95  |
| 2557                                                                                    | 15.75  | 16.29  | 16.98  | 17.77  | 17.81  | 17.24  | 14.93  | 13.93  | 11.92  | 11.55  | 12.49  | 12.52  | 14.93  |
| 2558                                                                                    | 12.09  | 11.93  | -      | -      | -      | -      | -      | -      | -      | -      | -      | -      | 12.01  |
| <b>7. ราคาซื้อขายล่วงหน้าเมล็ดถั่วเหลือง ตลาดชิคาโก (เหรียญสหรัฐ/ตัน)</b>               |        |        |        |        |        |        |        |        |        |        |        |        |        |
| 2553                                                                                    | 358.82 | 344.63 | 348.62 | 357.31 | 349.02 | 348.54 | 370.14 | 380.17 | 388.45 | 427.15 | 460.09 | 481.40 | 384.53 |
| 2554                                                                                    | 511.65 | 512.81 | 498.70 | 501.43 | 498.73 | 500.68 | 501.79 | 498.44 | 488.20 | 447.14 | 428.76 | 420.01 | 484.03 |
| 2555                                                                                    | 441.70 | 461.16 | 496.25 | 529.56 | 521.09 | 522.30 | 609.41 | 622.88 | 615.19 | 565.66 | 532.99 | 535.36 | 537.80 |
| 2556                                                                                    | 526.00 | 536.67 | 536.04 | 517.75 | 541.92 | 560.12 | 548.31 | 498.01 | 505.03 | 472.80 | 476.63 | 488.63 | 517.33 |
| 2557                                                                                    | 476.07 | 496.76 | 521.96 | 547.15 | 545.91 | 527.96 | 463.19 | 432.94 | 368.81 | 354.41 | 379.32 | 378.75 | 457.77 |
| 2558                                                                                    | 367.46 | 364.70 | -      | -      | -      | -      | -      | -      | -      | -      | -      | -      | 366.08 |

ที่มา : 1.สำนักงานเศรษฐกิจการเกษตรเฉลี่ยทั้งปีแบบถ่วงน้ำหนักจำนวนผลผลิต , 2-5 กรมการค้าภายใน, 6-7 Chicago Board of Trade

ปริมาณการนำเข้าและส่งออกเมล็ดถั่วเหลือง

หน่วย : ตัน

|                     | มค.     | กพ.     | มีค.    | เมย.    | พค.     | มิย.    | กค.     | สค.     | กย.     | ตค.     | พย.     | ธค.     | รวม       |
|---------------------|---------|---------|---------|---------|---------|---------|---------|---------|---------|---------|---------|---------|-----------|
| <b>ปริมาณนำเข้า</b> |         |         |         |         |         |         |         |         |         |         |         |         |           |
| 2553                | 12,758  | 91,672  | 109,170 | 208,321 | 78,012  | 156,384 | 253,577 | 165,790 | 242,637 | 141,275 | 192,441 | 166,668 | 1,818,705 |
| 2554                | 155,753 | 166,595 | 159,527 | 143,542 | 268,381 | 193,807 | 128,806 | 179,778 | 121,053 | 153,217 | 173,032 | 150,886 | 1,994,378 |
| 2555                | 206,305 | 34,126  | 220,894 | 230,559 | 97,966  | 225,911 | 174,526 | 118,267 | 154,393 | 178,088 | 315,949 | 162,959 | 2,119,941 |
| 2556                | 107,117 | 44,655  | 21,663  | 212,474 | 152,174 | 175,330 | 183,661 | 158,525 | 120,304 | 78,920  | 177,424 | 246,430 | 1,678,678 |
| 2557                | 120,990 | 112,297 | 187,768 | 173,079 | 235,295 | 104,481 | 135,400 | 105,794 | 203,060 | 161,897 | 175,784 | 182,448 | 1,898,295 |
| 2558                | 128,352 | -       | -       | -       | -       | -       | -       | -       | -       | -       | -       | -       | 128,352   |
| <b>ปริมาณส่งออก</b> |         |         |         |         |         |         |         |         |         |         |         |         |           |
| 2553                | 44      | 70      | 54      | 24      | 104     | 38      | 48      | 79      | 19      | 90      | 106     | 278     | 954       |
| 2554                | 52      | 249     | 272     | 151     | 421     | 587     | 295     | 187     | 135     | 18      | 142     | 121     | 2,629     |
| 2555                | 198     | 213     | 181     | 118     | 335     | 266     | 127     | 103     | 33      | 120     | 99      | 124     | 1,918     |
| 2556                | 93      | 215     | 145     | 132     | 166     | 48      | 552     | 66      | 181     | 70      | 240     | 82      | 1,989     |
| 2557                | 187     | 49      | 158     | 218     | 124     | 856     | 1,691   | 2,229   | 142     | 119     | 4,567   | 1,252   | 11,595    |
| 2558                | 3,344   | -       | -       | -       | -       | -       | -       | -       | -       | -       | -       | -       | 3,344     |

ที่มา : กรมศุลกากร : ปี 2553-54 พิกัด 12010090001 12010010000 และ 12010080090

: ปี 2555-58 พิกัด 12011009000 12019010001 และ 12019090090

## กากถั่วเหลือง

| 1. ผลผลิตและการใช้ (ล้านตัน) | ปี 54   | ปี 55   | ปี 56   | ปี 57   | ปี 58                |
|------------------------------|---------|---------|---------|---------|----------------------|
| 1.1 ผลผลิตโลก                | 174.427 | 180.452 | 181.287 | 189.094 | (ก.พ.58)<br>200.922  |
| 1.2 ผลผลิตในประเทศ           | 1.234   | 1.148   | 1.014   | 0.884   | (ประมาณการ)<br>0.914 |
| - เมล็ดในประเทศ              | 0.015   | 0.013   | 0.015   | 0.016   | 0.014                |
| - เมล็ดนำเข้า                | 1.219   | 1.135   | 0.999   | 0.868   | 0.900                |
| 1.3 ความต้องการใช้           | 3.633   | 3.963   | 3.834   | 3.900   | 3.969                |
| 1.4 นำเข้า                   | 2.399   | 2.815   | 2.820   | 2.888   | (ประมาณการ)<br>2.900 |
| 2. ราคา (บาท/กก.)            | ปี 55   | ปี 56   | ปี 57   | ม.ค.58  | ก.พ.58               |
| 2.1 ขายส่ง กทม.              |         |         |         |         |                      |
| - กากถั่วเหลืองในประเทศ      |         |         |         |         |                      |
| - เมล็ดในโปรตีน 44-48%       | 18.66   | 19.84   | 19.99   | 18.63   | 18.35                |
| - เมล็ดนำเข้าโปรตีน 42-45%   | 17.83   | 17.97   | 19.06   | 17.20   | 17.47                |
| - กากถั่วเหลืองนำเข้า        |         |         |         |         |                      |
| - โปรตีน 46-48%              | 17.22   | 18.35   | 18.95   | 17.29   | 17.17                |
| 2.2 ตลาดต่างประเทศ           |         |         |         |         |                      |
| - ตลาดชิคาโก (บาท/กก.)       | 14.78   | 14.74   | 15.23   | 12.47   | 12.24                |
| (เหรียญสหรัฐ/ตัน)            | 473.29  | 477.26  | 466.95  | 379.04  | 374.25               |

ที่มา: 1.1 กระทรวงเกษตรสหรัฐฯ 1.2 แบบเบ็ง 1.3 ส.ผู้ผลิตอาหารสัตว์ไทย 1.4 กรมศุลกากร

2.1 กรมการค้าภายใน 2.2 www.cmegroup.com

## 3. สถานการณ์ ปี 2558

3.1 ในเดือนกุมภาพันธ์ ราคาตลาด กทม.เฉลี่ยเดือน ก.พ.58 กากผลิตจากเมล็ดในประเทศและกากนำเข้าลดลง ตามราคาตลาดต่างประเทศที่ลดลง ส่วนกากจากเมล็ดนำเข้าสูงขึ้นในช่วงต้นเดือนเนื่องจากผลผลิตลดน้อยลงไม่เพียงพอกับความต้องการใช้ อย่างไรก็ตาม ราคาจากเมล็ดนำเข้าได้โน้มลดลงในช่วงปลายเดือนตามราคาเกรดผลิตจากเมล็ดในประเทศและกากนำเข้า ในช่วง ม.ค.58 มีการนำเข้าแล้วปริมาณ 334,956 ตัน สูงขึ้นจากช่วงเดียวกันของปีก่อนร้อยละ 11.65

ราคาตลาดชิคาโกเฉลี่ยเดือน ก.พ.58 ลดลง เนื่องจากความต้องการผลผลิตล้นเกินปรับตัวลดลงอย่างมาก ถึงแม้การประท้วงของคนขับรถบรรทุกในคอนเทเนอร์ของบราซิลเป็นปัจจัยส่วนหนึ่งที่มีผลต่อราคาในตลาด แต่อเมริกาใต้ก็สามารถเก็บเกี่ยวผลผลิตได้สูงสุดเป็นประวัติการณ์ ส่งผลให้มีปริมาณวัตถุดิบในตลาดโลกมากขึ้น

3.2 แนวโน้ม คาดว่าราคากากถั่วเหลืองในประเทศและตลาดโลกจะเคลื่อนไหวอยู่ในเกณฑ์สูง และมีแนวโน้มอ่อนตัวลงเนื่องจากเป็นช่วงที่เมล็ดถั่วเหลืองในตลาดโลกมีปริมาณมาก ทำให้ปริมาณกากถั่วเหลืองในตลาดโลกมีปริมาณมากขึ้นในช่วงนี้ด้วย

ราคากากถั่วเหลือง

หน่วย : บาท/กก.

|                                                                                                               | มค.    | กพ.    | มีค.   | เมย.   | พค.    | มิย.   | กค.    | สค.    | กย.    | ตค.    | พย.    | ธค.    | เฉลี่ย |
|---------------------------------------------------------------------------------------------------------------|--------|--------|--------|--------|--------|--------|--------|--------|--------|--------|--------|--------|--------|
| <b>1. ราคาขายส่ง กากถั่วเหลืองผลิตในประเทศจากเมล็ดในประเทศ โปรตีน 44-48% ณ หน้าโรงงานสกัดน้ำมัน ตลาด กทม.</b> |        |        |        |        |        |        |        |        |        |        |        |        |        |
| 2553                                                                                                          | 17.49  | 17.55  | 17.55  | 17.55  | 17.55  | 16.84  | 15.10  | 15.05  | 15.05  | 15.15  | 15.35  | 15.40  | 16.30  |
| 2554                                                                                                          | 15.40  | 15.40  | 15.40  | 15.40  | 15.40  | 14.37  | 13.43  | 13.43  | 13.43  | 13.43  | 13.43  | 13.43  | 14.33  |
| 2555                                                                                                          | 13.43  | 15.47  | 16.43  | 16.49  | 16.70  | 17.99  | 19.76  | 21.90  | 21.98  | 21.98  | 21.43  | 20.31  | 18.66  |
| 2556                                                                                                          | 20.23  | 20.23  | 20.53  | 20.61  | 20.12  | 19.93  | 19.73  | 19.33  | 19.33  | 19.33  | 19.33  | 19.33  | 19.84  |
| 2557                                                                                                          | 19.33  | 19.18  | 19.85  | 20.45  | 20.45  | 20.45  | 20.45  | 20.45  | 19.33  | -      | -      | -      | 19.99  |
| 2558                                                                                                          | 18.63  | 18.35  |        |        |        |        |        |        |        |        |        |        | 18.49  |
| <b>2. ราคาขายส่ง กากถั่วเหลืองผลิตในประเทศจากเมล็ดนำเข้า โปรตีน 42-45% ณ หน้าโรงงานสกัดน้ำมัน ตลาด กทม.</b>   |        |        |        |        |        |        |        |        |        |        |        |        |        |
| 2553                                                                                                          | 15.90  | 15.08  | 14.69  | 14.53  | 14.27  | 13.36  | 12.93  | 13.79  | 13.82  | 14.08  | 14.43  | 13.44  | 14.19  |
| 2554                                                                                                          | 13.58  | 13.85  | 13.32  | 12.53  | 12.30  | 11.91  | 13.00  | 14.21  | 14.31  | 14.10  | 14.00  | 13.38  | 13.37  |
| 2555                                                                                                          | 13.65  | 14.73  | 15.51  | 15.90  | 15.94  | 16.07  | 18.67  | 21.50  | 21.81  | 21.09  | 20.25  | 18.82  | 17.83  |
| 2556                                                                                                          | 17.87  | 17.61  | 18.82  | 19.33  | 18.01  | 17.20  | 17.00  | 16.67  | 17.37  | 17.74  | 18.69  | 19.28  | 17.97  |
| 2557                                                                                                          | 19.40  | 18.93  | 19.53  | 20.13  | 19.97  | 19.73  | 19.48  | 19.23  | 18.66  | 18.16  | 18.08  | 17.40  | 19.06  |
| 2558                                                                                                          | 17.20  | 17.47  |        |        |        |        |        |        |        |        |        |        | 17.34  |
| <b>3. ราคาขายส่ง กากถั่วเหลืองนำเข้าจากต่างประเทศ โปรตีน 46-48% ณ โกดังผู้นำเข้า ตลาด กทม.</b>                |        |        |        |        |        |        |        |        |        |        |        |        |        |
| 2553                                                                                                          | 15.90  | 15.01  | 14.63  | 14.60  | 14.60  | 13.31  | 12.52  | 13.86  | 13.51  | 13.97  | 14.32  | 13.60  | 14.15  |
| 2554                                                                                                          | 13.80  | 14.08  | 13.62  | 12.63  | 11.97  | 11.50  | 11.50  | 11.50  | 12.14  | 13.90  | 13.90  | 13.22  | 12.81  |
| 2555                                                                                                          | 12.90  | 14.15  | 14.15  | 14.15  | 14.15  | 15.28  | 17.16  | 21.30  | 21.93  | 21.32  | 20.66  | 19.45  | 17.22  |
| 2556                                                                                                          | 19.10  | 19.10  | 19.34  | 19.75  | 18.36  | 17.17  | 16.85  | 16.52  | 17.71  | 18.29  | 18.60  | 19.42  | 18.35  |
| 2557                                                                                                          | 19.53  | 19.04  | 19.50  | 20.05  | 19.90  | 19.65  | 19.41  | 19.15  | 18.45  | 17.65  | 17.56  | 17.55  | 18.95  |
| 2558                                                                                                          | 17.29  | 17.17  |        |        |        |        |        |        |        |        |        |        | 17.23  |
| <b>4. ราคา CIF กากถั่วเหลืองนำเข้าจากต่างประเทศ</b>                                                           |        |        |        |        |        |        |        |        |        |        |        |        |        |
| 2553                                                                                                          | 14.73  | 14.90  | 14.41  | 13.65  | 12.94  | 11.91  | 11.88  | 12.66  | 12.06  | 11.62  | 12.20  | 13.20  | 12.91  |
| 2554                                                                                                          | 13.31  | 13.80  | 15.06  | 14.86  | 13.83  | 14.05  | 14.33  | 13.79  | 13.59  | 14.17  | 13.82  | 13.07  | 13.95  |
| 2555                                                                                                          | 13.15  | 12.98  | 12.35  | 12.65  | 12.74  | 13.20  | 14.53  | 15.48  | 15.91  | 17.97  | 18.57  | 18.71  | 15.00  |
| 2556                                                                                                          | 18.11  | 17.99  | 18.23  | 17.20  | 15.24  | 15.40  | 15.47  | 16.55  | 17.37  | 17.91  | 17.32  | 17.71  | 16.84  |
| 2557                                                                                                          | 18.67  | 19.36  | 18.94  | 19.61  | 19.42  | 19.10  | 19.40  | 19.59  | 18.84  | 18.54  | 17.00  | 17.46  | 18.83  |
| 2558                                                                                                          | 17.00  |        |        |        |        |        |        |        |        |        |        |        | 17.00  |
| <b>5. ราคาซื้อขายล่วงหน้ากากถั่วเหลือง ตลาดชิคาโก</b>                                                         |        |        |        |        |        |        |        |        |        |        |        |        |        |
| 2553                                                                                                          | 10.83  | 10.11  | 9.54   | 9.97   | 9.95   | 10.24  | 10.87  | 10.99  | 10.34  | 10.65  | 11.28  | 11.67  | 10.54  |
| 2554                                                                                                          | 12.68  | 11.45  | 12.01  | 11.72  | 11.79  | 12.03  | 11.77  | 11.74  | 11.62  | 10.82  | 10.23  | 10.04  | 11.49  |
| 2555                                                                                                          | 11.02  | 11.25  | 12.49  | 13.67  | 14.43  | 14.75  | 17.57  | 18.49  | 17.42  | 16.00  | 15.14  | 15.10  | 14.78  |
| 2556                                                                                                          | 13.80  | 14.06  | 13.91  | 13.04  | 14.19  | 15.62  | 16.52  | 14.95  | 15.61  | 14.45  | 14.64  | 16.12  | 14.74  |
| 2557                                                                                                          | 15.66  | 16.37  | 16.48  | 17.33  | 17.72  | 16.96  | 14.54  | 14.40  | 13.22  | 12.34  | 13.94  | 13.82  | 15.23  |
| 2558                                                                                                          | 12.47  | 12.24  |        |        |        |        |        |        |        |        |        |        | 12.36  |
| <b>6. ราคาซื้อขายล่วงหน้ากากถั่วเหลือง ตลาดชิคาโก (เหรียญสหรัฐ/ตัน)</b>                                       |        |        |        |        |        |        |        |        |        |        |        |        |        |
| 2553                                                                                                          | 326.27 | 303.60 | 291.71 | 307.39 | 305.73 | 314.09 | 334.72 | 339.33 | 334.05 | 353.74 | 376.18 | 385.71 | 331.04 |
| 2554                                                                                                          | 412.60 | 410.79 | 393.92 | 387.87 | 388.25 | 392.74 | 389.28 | 391.31 | 380.20 | 349.05 | 329.09 | 320.68 | 378.82 |
| 2555                                                                                                          | 347.57 | 364.49 | 405.23 | 440.43 | 459.58 | 463.70 | 552.53 | 585.75 | 559.67 | 519.03 | 490.83 | 490.64 | 473.29 |
| 2556                                                                                                          | 456.81 | 469.15 | 468.97 | 446.36 | 474.60 | 503.56 | 528.33 | 470.98 | 490.19 | 460.82 | 461.06 | 496.25 | 477.26 |
| 2557                                                                                                          | 473.37 | 499.18 | 506.69 | 533.63 | 543.20 | 519.27 | 451.02 | 447.82 | 409.10 | 378.82 | 423.25 | 418.08 | 466.95 |
| 2558                                                                                                          | 379.04 | 374.25 |        |        |        |        |        |        |        |        |        |        | 376.65 |

ที่มา : 1-3 กรมการค้าภายใน 4 กรมศุลกากร 5-6 Chicago Board of Trade

ปริมาณการนำเข้ากากถั่วเหลือง

หน่วย : ตัน

|      | มค.     | กพ.     | มีค.    | เมย.    | พค.     | มิย.    | กค.     | สค.     | กย.     | ตค.     | พย.     | ธค.     | รวม       |
|------|---------|---------|---------|---------|---------|---------|---------|---------|---------|---------|---------|---------|-----------|
| 2553 | 213,825 | 213,513 | 149,932 | 202,585 | 138,459 | 278,487 | 318,845 | 191,223 | 216,001 | 292,708 | 97,417  | 302,572 | 2,615,567 |
| 2554 | 146,684 | 252,806 | 145,642 | 178,767 | 109,997 | 225,293 | 190,362 | 158,504 | 276,311 | 282,580 | 239,963 | 191,734 | 2,398,644 |
| 2555 | 158,047 | 257,407 | 279,867 | 92,488  | 362,893 | 136,408 | 331,083 | 317,342 | 81,927  | 209,086 | 345,827 | 242,541 | 2,814,917 |
| 2556 | 408,982 | 111,011 | 103,198 | 160,108 | 422,162 | 315,033 | 181,605 | 291,258 | 304,148 | 192,361 | 94,557  | 236,010 | 2,820,433 |
| 2557 | 300,017 | 192,330 | 264,309 | 171,348 | 309,139 | 126,354 | 240,352 | 232,571 | 385,673 | 237,304 | 259,811 | 168,802 | 2,888,009 |
| 2558 | 334,956 |         |         |         |         |         |         |         |         |         |         |         | 334,956   |

ที่มา : กรมศุลกากร : ปี 2553-54 พิกัด 2304000000 : ปี 2555-58 พิกัด 2304009000

ราคาน้ำมันถั่วเหลือง

หน่วยบาท/กก.

92

|                                                                                                             | มค.   | กพ.   | มีค.  | เมย.  | พค.   | มีย.  | กค.   | สค.   | กย.   | ตค.   | พย.   | ธค.   | เฉลี่ย |
|-------------------------------------------------------------------------------------------------------------|-------|-------|-------|-------|-------|-------|-------|-------|-------|-------|-------|-------|--------|
| <b>1. ราคาขายส่ง น้ำมันถั่วเหลืองบริสุทธิ์ โรงสกัดส่งถึงผู้ซื้อ ขนาดบรรจุถัง 200 ลิตร ตลาด กทม.</b>         |       |       |       |       |       |       |       |       |       |       |       |       |        |
| 2553                                                                                                        | 42.17 | 42.17 | 42.17 | 42.17 | 42.17 | 42.17 | 42.17 | 42.17 | 42.17 | 42.17 | 42.17 | 42.17 | 43.98  |
| 2554                                                                                                        | 47.08 | 47.08 | 47.08 | 49.55 | 50.08 | 50.08 | 50.08 | 50.08 | 50.08 | 50.08 | 50.08 | 50.08 | 49.29  |
| 2555                                                                                                        | 50.08 | 50.08 | 50.08 | 50.08 | 50.08 | 50.08 | 50.08 | 50.08 | 50.08 | 50.08 | 50.08 | 50.08 | 50.08  |
| 2556                                                                                                        | 50.08 | 50.08 | 50.08 | 50.08 | 50.08 | 50.08 | 50.08 | 50.08 | 50.08 | 50.08 | 50.08 | 50.08 | 50.08  |
| 2557                                                                                                        | 50.08 | 50.08 | 50.08 | 50.08 | 50.08 | 50.08 | 50.08 | 50.80 | 50.08 | 50.08 | 50.08 | 50.08 | 50.14  |
| 2558                                                                                                        | 50.08 | 50.08 |       |       |       |       |       |       |       |       |       |       | 50.08  |
| <b>2. ราคาขายส่ง น้ำมันถั่วเหลืองบริสุทธิ์ โรงสกัดส่งถึงผู้ซื้อ ขนาดบรรจุบีบ 13.75 ลิตร ตลาด กทม.</b>       |       |       |       |       |       |       |       |       |       |       |       |       |        |
| 2553                                                                                                        | 49.40 | 49.40 | 49.40 | 49.40 | 49.40 | 49.40 | 49.40 | 49.40 | 49.40 | 49.40 | 49.40 | 49.40 | 49.62  |
| 2554                                                                                                        | 50.00 | 50.00 | 50.00 | 50.00 | 50.00 | 50.00 | 50.00 | 50.00 | 50.00 | 50.00 | 50.00 | 50.00 | 50.00  |
| 2555                                                                                                        | 50.00 | 50.00 | 50.00 | 50.00 | 50.00 | 50.00 | 50.00 | 50.00 | 50.00 | 50.00 | 50.00 | 50.00 | 50.00  |
| 2556                                                                                                        | 50.00 | 50.00 | 50.00 | 50.00 | 50.00 | 50.00 | 50.00 | 50.00 | 50.00 | 50.00 | 50.00 | 50.00 | 50.00  |
| 2557                                                                                                        | 50.00 | 50.00 | 50.00 | 50.00 | 50.00 | 50.00 | 50.00 | 50.00 | 50.00 | 50.00 | 50.00 | 50.00 | 50.00  |
| 2558                                                                                                        | 50.00 | 50.00 |       |       |       |       |       |       |       |       |       |       | 50.00  |
| <b>3. ราคาขายส่ง น้ำมันถั่วเหลืองบริสุทธิ์ โรงสกัดส่งถึงผู้ซื้อ ขนาดบรรจุขวด 1 ลิตร ตลาด กทม. (บาท/ขวด)</b> |       |       |       |       |       |       |       |       |       |       |       |       |        |
| 2553                                                                                                        | 39.96 | 39.66 | 39.65 | 39.65 | 39.65 | 39.65 | 38.01 | 37.87 | 37.92 | 37.92 | 37.92 | 37.92 | 39.97  |
| 2554                                                                                                        | 43.50 | 43.50 | 43.50 | 49.88 | 51.54 | 51.54 | 51.54 | 51.54 | 51.54 | 51.54 | 51.54 | 51.54 | 49.39  |
| 2555                                                                                                        | 51.54 | 51.54 | 51.54 | 51.54 | 51.54 | 51.54 | 51.54 | 51.54 | 51.54 | 51.54 | 51.54 | 51.54 | 51.54  |
| 2556                                                                                                        | 51.54 | 51.54 | 51.54 | 51.54 | 51.54 | 51.54 | 51.54 | 51.54 | 51.54 | 51.54 | 51.54 | 51.54 | 51.54  |
| 2557                                                                                                        | 51.54 | 51.54 | 51.54 | 51.54 | 51.54 | 51.54 | 51.54 | 51.54 | 51.54 | 51.54 | 51.54 | 51.54 | 51.54  |
| 2558                                                                                                        | 51.54 | 51.54 |       |       |       |       |       |       |       |       |       |       | 51.54  |
| <b>4. ราคาขายส่ง น้ำมันถั่วเหลืองบริสุทธิ์ ผู้ค้าส่งถึงผู้ซื้อ ขนาดบรรจุขวด 1 ลิตร ตลาด กทม. (บาท/ขวด)</b>  |       |       |       |       |       |       |       |       |       |       |       |       |        |
| 2553                                                                                                        | 41.31 | 41.76 | 41.75 | 41.75 | 41.75 | 41.75 | 39.22 | 39.15 | 39.27 | 39.27 | 39.27 | 39.27 | 41.19  |
| 2554                                                                                                        | 44.48 | 44.48 | 44.48 | 51.77 | 53.62 | 53.62 | 53.62 | 53.62 | 53.62 | 53.62 | 53.62 | 53.62 | 51.18  |
| 2555                                                                                                        | 53.62 | 53.62 | 53.62 | 53.62 | 53.62 | 53.62 | 53.62 | 53.62 | 53.62 | 53.62 | 53.62 | 53.62 | 53.62  |
| 2556                                                                                                        | 53.62 | 53.62 | 53.62 | 53.62 | 53.62 | 53.62 | 53.62 | 53.62 | 53.62 | 53.62 | 53.62 | 53.62 | 53.62  |
| 2557                                                                                                        | 53.62 | 53.62 | 53.62 | 53.62 | 53.62 | 53.62 | 53.62 | 53.62 | 53.62 | 53.62 | 53.62 | 53.62 | 53.62  |
| 2558                                                                                                        | 53.62 | 53.62 |       |       |       |       |       |       |       |       |       |       | 53.62  |
| <b>5. ราคาขายปลีก น้ำมันถั่วเหลืองบริสุทธิ์ ขนาดบรรจุขวด 1 ลิตร ตลาด กทม. (บาท/ขวด)</b>                     |       |       |       |       |       |       |       |       |       |       |       |       |        |
| 2553                                                                                                        | 44.59 | 44.75 | 44.75 | 44.75 | 44.75 | 44.75 | 44.12 | 44.00 | 44.00 | 44.00 | 44.00 | 44.00 | 44.55  |
| 2554                                                                                                        | 45.50 | 45.50 | 45.50 | 53.32 | 55.00 | 55.00 | 55.00 | 55.00 | 55.00 | 55.00 | 55.00 | 55.00 | 52.49  |
| 2555                                                                                                        | 55.00 | 55.00 | 55.00 | 55.00 | 55.00 | 55.00 | 55.00 | 55.00 | 55.00 | 55.00 | 55.00 | 55.00 | 55.00  |
| 2556                                                                                                        | 55.00 | 55.00 | 55.00 | 55.00 | 55.00 | 55.00 | 55.00 | 55.00 | 55.00 | 55.00 | 55.00 | 55.00 | 55.00  |
| 2557                                                                                                        | 55.00 | 55.00 | 55.00 | 55.00 | 55.00 | 55.00 | 55.00 | 55.00 | 55.00 | 55.00 | 55.00 | 55.00 | 55.00  |
| 2558                                                                                                        | 55.00 | 55.00 |       |       |       |       |       |       |       |       |       |       | 55.00  |
| <b>6. ราคาซื้อขายล่วงหน้าน้ำมันถั่วเหลือง ตลาดชิคาโก</b>                                                    |       |       |       |       |       |       |       |       |       |       |       |       |        |
| 2553                                                                                                        | 27.83 | 27.97 | 28.48 | 28.16 | 27.09 | 26.81 | 27.09 | 29.07 | 28.78 | 31.11 | 33.70 | 36.40 | 29.37  |
| 2554                                                                                                        | 38.65 | 35.42 | 37.97 | 38.67 | 38.12 | 38.35 | 37.55 | 36.59 | 37.10 | 34.93 | 34.75 | 34.54 | 36.89  |
| 2555                                                                                                        | 35.90 | 36.12 | 36.89 | 38.28 | 35.65 | 34.91 | 37.38 | 37.52 | 37.75 | 34.60 | 33.05 | 33.53 | 35.97  |
| 2556                                                                                                        | 33.93 | 33.91 | 32.74 | 31.75 | 32.38 | 32.87 | 31.29 | 29.96 | 29.76 | 28.14 | 28.47 | 28.34 | 31.13  |
| 2557                                                                                                        | 27.51 | 28.65 | 30.21 | 30.34 | 29.28 | 28.46 | 26.27 | 24.00 | 23.01 | 23.51 | 23.75 | 23.32 | 26.53  |
| 2558                                                                                                        | 23.29 | 22.84 |       |       |       |       |       |       |       |       |       |       | 23.07  |
| <b>7. ราคาซื้อขายล่วงหน้าน้ำมันถั่วเหลือง ตลาดชิคาโก (เหรียญสหรัฐ/ตัน)</b>                                  |       |       |       |       |       |       |       |       |       |       |       |       |        |
| 2553                                                                                                        | 839   | 840   | 871   | 868   | 833   | 822   | 834   | 897   | 930   | 1,033 | 1,124 | 1,203 | 925    |
| 2554                                                                                                        | 1,258 | 1,270 | 1,245 | 1,279 | 1,256 | 1,252 | 1,242 | 1,219 | 1,213 | 1,127 | 1,118 | 1,103 | 1,215  |
| 2555                                                                                                        | 1,132 | 1,170 | 1,197 | 1,233 | 1,135 | 1,098 | 1,175 | 1,189 | 1,213 | 1,122 | 1,071 | 1,089 | 1,152  |
| 2556                                                                                                        | 1,123 | 1,132 | 1,104 | 1,087 | 1,083 | 1,060 | 1,001 | 944   | 935   | 898   | 897   | 872   | 1,011  |
| 2557                                                                                                        | 832   | 874   | 929   | 934   | 898   | 872   | 815   | 746   | 712   | 721   | 721   | 706   | 813    |
| 2558                                                                                                        | 708   | 698   |       |       |       |       |       |       |       |       |       |       | 703    |

หมายเหตุ 1 ไม่รวม VAT

ที่มา : 1-5 กรมการค้าภายใน 6-7 Chicago Board of Trade

ปริมาณนำเข้าและส่งออกน้ำมันถั่วเหลือง

|                                 | มค.   | กพ.   | มีค.   | เมย.  | พค.   | มีย.  | กค.   | สค.    | กย.   | ตค.   | พย.   | ธค.    | รวม    |
|---------------------------------|-------|-------|--------|-------|-------|-------|-------|--------|-------|-------|-------|--------|--------|
| <b>ปริมาณนำเข้า</b>             |       |       |        |       |       |       |       |        |       |       |       |        |        |
| น้ำมันถั่วเหลืองดิบ ไม่มีนำเข้า |       |       |        |       |       |       |       |        |       |       |       |        |        |
| น้ำมันถั่วเหลืองบริสุทธิ์       |       |       |        |       |       |       |       |        |       |       |       |        |        |
| 2553                            |       | 0     |        | 3     |       | 1     |       | 1      | 0     |       |       |        | 2      |
| 2554                            | 3     | 0     | 1      | 9     | 10    | 0     | 214   | 209    | 106   |       | 0     |        | 105    |
| 2555                            | 0     | 0     | 9      | 5     | 2     | 3     | 2     |        | 4     |       | 0     |        | 5      |
| 2556                            | 6     |       | 3      | 7     | 1     | 104   | 112   | 117    | 105   | 418   | 418   |        | 685    |
| 2557                            | 438   | 678   | 716    | 853   | 750   | 99    | 815   | 201    | 562   | 802   | 783   |        | 818    |
| 2558                            | 420   |       |        |       |       |       |       |        |       |       |       |        | 420    |
| <b>ปริมาณส่งออก</b>             |       |       |        |       |       |       |       |        |       |       |       |        |        |
| น้ำมันถั่วเหลืองดิบ             |       |       |        |       |       |       |       |        |       |       |       |        |        |
| 2553                            |       | 10    |        |       |       | 1,497 |       | 2,002  | 3,802 | 2,001 | 4,003 |        | 13,315 |
| 2554                            |       | 2,000 |        |       |       | 2,000 |       | 13,503 | 5,891 | 6,002 |       |        | 29,397 |
| 2555                            | 9,537 | 2,495 | 9,210  | 3,995 |       | 6,004 |       |        |       | 0     | 3,508 | 15,910 | 50,660 |
| 2556                            | 6,002 | 6,000 | 11,001 |       | 2,000 | 2,001 | 2,002 | 2,002  | 2,001 | 2,001 | 4,000 | 4,001  | 43,013 |
| 2557                            |       |       | 6,000  | 0     | 7,020 |       |       |        |       |       |       |        | 13,020 |
| 2558                            | 5,120 |       |        |       |       |       |       |        |       |       |       |        | 5,120  |
| น้ำมันถั่วเหลืองบริสุทธิ์       |       |       |        |       |       |       |       |        |       |       |       |        |        |
| 2553                            | 40    | 212   | 270    | 20    |       | 268   | 669   | 143    | 1,094 | 1,269 | 536   |        | 677    |
| 2554                            | 917   | 663   | 419    | 30    | 536   | 477   | 768   | 526    | 983   | 1,432 | 795   |        | 7,700  |
| 2555                            | 412   | 655   | 662    | 782   | 1,052 | 426   | 697   | 389    | 664   | 1,009 | 1,102 |        | 8,630  |
| 2556                            | 696   | 1,118 | 708    | 528   | 837   | 796   | 495   | 474    | 449   | 2,330 | 2,763 |        | 12,063 |
| 2557                            | 387   | 816   | 1,889  | 2,795 | 1,711 | 386   | 1,007 | 1,884  | 1,142 | 1,317 | 1,053 |        | 14,782 |
| 2558                            | 1,174 |       |        |       |       |       |       |        |       |       |       |        | 1,174  |

ที่มา : กรมศุลกากร

น้ำมันถั่วเหลืองดิบ : ปี 2553-58 พิกัด 15071000000

น้ำมันถั่วเหลืองบริสุทธิ์ : ปี 2553-54 พิกัด 15079020000

: ปี 2555-58 พิกัด 15079090000





ราคาปลาเบ็ด และปลาป่น

หน่วย : บาท/กก.

|                                                                     | มค.   | กพ.   | มีค.  | เมย.  | พค.   | มิย.  | กค.   | สค.   | กย.   | ตค.   | พย.   | ธค.   | เฉลี่ย |
|---------------------------------------------------------------------|-------|-------|-------|-------|-------|-------|-------|-------|-------|-------|-------|-------|--------|
| <b>1. ราคาปลาเบ็ด (ดี/สด)</b>                                       |       |       |       |       |       |       |       |       |       |       |       |       |        |
| 2553                                                                | 7.30  | 7.70  | 7.95  | 8.17  | 7.51  | 6.59  | 7.03  | 7.40  | 7.22  | 6.68  | 5.96  | 6.14  | 7.14   |
| 2554                                                                | 6.08  | 6.45  | 8.01  | 7.65  | 7.06  | 7.54  | 7.30  | 7.16  | 7.23  | 6.65  | 6.51  | 6.38  | 7.00   |
| 2555                                                                | 6.40  | 6.56  | 7.05  | 7.45  | 7.23  | 7.09  | 7.20  | 8.13  | 8.25  | 7.68  | 7.78  | 7.77  | 7.38   |
| 2556                                                                | 7.71  | 7.90  | 8.04  | 8.12  | 7.81  | 7.52  | 7.98  | 8.46  | 8.31  | 8.18  | 7.62  | 7.09  | 7.90   |
| 2557                                                                | 7.00  | 7.51  | 7.69  | 7.87  | 7.44  | 7.46  | 7.65  | 7.92  | 8.04  | 8.59  | 8.68  | 8.98  | 7.90   |
| 2558                                                                | 9.27  | 9.20  |       |       |       |       |       |       |       |       |       |       | 9.24   |
| <b>2. ราคาปลาเบ็ด (รอง/ไม่สด)</b>                                   |       |       |       |       |       |       |       |       |       |       |       |       |        |
| 2553                                                                | 6.12  | 6.36  | 6.46  | 6.79  | 6.22  | 5.32  | 5.55  | 5.77  | 5.65  | 5.19  | 4.41  | 4.44  | 5.69   |
| 2554                                                                | 4.55  | 4.77  | 6.13  | 6.22  | 5.95  | 5.87  | 5.81  | 5.91  | 5.82  | 5.42  | 5.27  | 5.20  | 5.58   |
| 2555                                                                | 5.19  | 5.30  | 5.71  | 5.94  | 5.58  | 5.45  | 5.61  | 6.20  | 6.24  | 5.88  | 6.00  | 5.96  | 5.76   |
| 2556                                                                | 5.89  | 5.92  | 5.92  | 5.91  | 5.69  | 5.43  | 5.63  | 5.80  | 5.71  | 5.73  | 5.38  | 5.01  | 5.67   |
| 2557                                                                | 4.95  | 5.38  | 5.49  | 5.59  | 5.31  | 5.31  | 5.28  | 5.30  | 5.50  | 5.76  | 5.84  | 5.93  | 5.47   |
| 2558                                                                | 6.18  | 6.24  |       |       |       |       |       |       |       |       |       |       | 6.21   |
| <b>3. ราคาขายส่ง ปลาป่นโปรตีน 60% ขึ้นไป กลิ่นเบอร์ 1 ตลาด กทม.</b> |       |       |       |       |       |       |       |       |       |       |       |       |        |
| 2553                                                                | 33.46 | 34.30 | 34.81 | 36.46 | 32.36 | 28.34 | 28.93 | 30.83 | 29.88 | 27.92 | 25.35 | 25.66 | 30.69  |
| 2554                                                                | 25.10 | 28.89 | 37.93 | 31.69 | 32.10 | 31.42 | 32.44 | 32.65 | 31.42 | 28.97 | 28.55 | 27.60 | 30.73  |
| 2555                                                                | 27.68 | 28.90 | 32.17 | 33.44 | 30.30 | 29.45 | 31.40 | 36.65 | 38.85 | 35.84 | 36.62 | 36.27 | 33.13  |
| 2556                                                                | 35.78 | 34.60 | 34.60 | 34.10 | 31.68 | 29.23 | 33.55 | 35.86 | 34.30 | 34.00 | 30.46 | 26.95 | 32.93  |
| 2557                                                                | 26.74 | 31.74 | 32.35 | 34.99 | 31.09 | 29.94 | 29.70 | 29.70 | 36.52 | 39.70 | 39.70 | 40.38 | 33.55  |
| 2558                                                                | 43.55 | 44.70 |       |       |       |       |       |       |       |       |       |       | 44.13  |
| <b>4. ราคาขายส่ง ปลาป่นโปรตีน 60% ลงมา กลิ่นเบอร์ 1 ตลาด กทม.</b>   |       |       |       |       |       |       |       |       |       |       |       |       |        |
| 2553                                                                | 32.76 | 33.60 | 34.11 | 35.76 | 31.66 | 27.64 | 28.23 | 30.13 | 29.18 | 27.22 | 24.65 | 24.96 | 29.99  |
| 2554                                                                | 24.40 | 28.19 | 37.23 | 30.99 | 31.40 | 30.72 | 31.74 | 31.95 | 30.72 | 28.27 | 27.85 | 26.90 | 30.03  |
| 2555                                                                | 26.98 | 28.20 | 31.47 | 32.74 | 29.60 | 28.75 | 30.70 | 35.95 | 38.15 | 35.14 | 35.92 | 35.57 | 32.43  |
| 2556                                                                | 35.08 | 33.90 | 33.90 | 33.40 | 30.98 | 28.53 | 32.85 | 35.16 | 33.60 | 33.30 | 29.31 | 26.02 | 32.17  |
| 2557                                                                | 26.54 | 31.54 | 32.15 | 34.65 | 31.09 | 29.94 | 29.70 | 29.70 | 29.70 | 29.70 | 36.25 | 38.93 | 31.66  |
| 2558                                                                | 39.70 | 40.65 |       |       |       |       |       |       |       |       |       |       | 40.18  |
| <b>5. ราคาขายส่ง ปลาป่นโปรตีน 60% ลงมา กลิ่นเบอร์ 2 ตลาด กทม.</b>   |       |       |       |       |       |       |       |       |       |       |       |       |        |
| 2553                                                                | 32.46 | 33.30 | 33.81 | 35.46 | 31.36 | 27.34 | 27.93 | 29.83 | 28.88 | 26.92 | 24.35 | 24.66 | 29.69  |
| 2554                                                                | 24.10 | 27.89 | 36.93 | 30.69 | 31.10 | 30.42 | 31.44 | 31.65 | 30.42 | 27.97 | 27.55 | 26.60 | 29.73  |
| 2555                                                                | 26.68 | 27.90 | 31.17 | 32.44 | 29.30 | 28.45 | 30.35 | 34.90 | 32.48 | 29.40 | 31.80 | 32.80 | 30.64  |
| 2556                                                                | 30.60 | 28.80 | 28.57 | 27.00 | 24.93 | 22.93 | 27.64 | 29.05 | 26.53 | 28.18 | 25.31 | 23.67 | 26.93  |
| 2557                                                                | 25.43 | 28.94 | 29.15 | 31.69 | 27.86 | 28.02 | 28.50 | 28.50 | 28.50 | 28.50 | 32.28 | 33.70 | 29.26  |
| 2558                                                                | 33.70 | 35.65 |       |       |       |       |       |       |       |       |       |       | 34.68  |
| <b>6. ราคาขายส่ง ปลาป่นโปรตีน 60% ลงมา กลิ่นเบอร์ 3 ตลาด กทม.</b>   |       |       |       |       |       |       |       |       |       |       |       |       |        |
| 2553                                                                | 31.46 | 32.30 | 32.81 | 34.46 | 30.36 | 26.34 | 26.93 | 28.41 | 26.24 | 23.39 | 20.85 | 21.16 | 27.89  |
| 2554                                                                | 20.60 | 24.86 | 34.43 | 28.10 | 27.10 | 26.42 | 27.44 | 28.80 | 27.92 | 25.47 | 25.10 | 25.10 | 26.78  |
| 2555                                                                | 25.23 | 26.90 | 30.17 | 31.42 | 28.00 | 27.15 | 29.05 | 33.35 | 31.03 | 28.10 | 29.25 | 29.20 | 29.07  |
| 2556                                                                | 27.00 | 25.20 | 25.20 | 24.70 | 23.63 | 21.33 | 24.58 | 27.45 | 25.68 | 24.48 | 23.59 | 22.80 | 24.64  |
| 2557                                                                | 23.16 | 25.64 | 26.25 | 27.48 | 25.47 | 26.09 | 26.80 | 26.80 | 26.80 | 26.80 | 26.80 | 26.80 | 26.24  |
| 2558                                                                | 26.80 | 26.80 |       |       |       |       |       |       |       |       |       |       | 26.80  |
| <b>7. ราคาปลาป่นโปรตีน 60% F.O.B. ตลาดเปรู</b>                      |       |       |       |       |       |       |       |       |       |       |       |       |        |
| 2553                                                                | 40.80 | 49.31 | 49.75 | 55.18 | 46.90 | 47.09 | 42.29 | 41.37 | 41.16 | 39.61 | 36.38 | 36.54 | 43.87  |
| 2554                                                                | 42.09 | 48.79 | 42.82 | 37.41 | 35.46 | 35.73 | 34.04 | 32.50 | 31.84 | 32.90 | 34.15 | 31.99 | 36.64  |
| 2555                                                                | 31.32 | 31.59 | 32.41 | 35.78 | 39.98 | 42.85 | 44.10 | 45.44 | 41.42 | 39.44 | 49.43 | 52.58 | 40.53  |
| 2556                                                                | 51.54 | 45.83 | 45.44 | 45.45 | 46.79 | 47.05 | 40.31 | 41.95 | 39.30 | 38.16 | 40.45 | 39.98 | 43.52  |
| 2557                                                                | 41.55 | 42.83 | 43.69 | 44.90 | 45.94 | 52.70 | 52.43 | 52.08 | 51.60 | 55.86 | 57.99 | 58.91 | 50.04  |
| 2558                                                                | 62.41 | 60.71 |       |       |       |       |       |       |       |       |       |       | 61.56  |
| <b>8. ราคาปลาป่นโปรตีน 65% F.O.B. ตลาดเปรู (เหรียญสหรัฐ/ตัน)</b>    |       |       |       |       |       |       |       |       |       |       |       |       |        |
| 2553                                                                | 1,599 | 1,605 | 1,649 | 1,844 | 1,774 | 1,564 | 1,411 | 1,384 | 1,440 | 1,425 | 1,313 | 1,308 | 1,526  |
| 2554                                                                | 1,483 | 1,712 | 1,520 | 1,342 | 1,265 | 1,263 | 1,219 | 1,173 | 1,130 | 1,148 | 1,190 | 1,106 | 1,296  |
| 2555                                                                | 1,070 | 1,109 | 1,139 | 1,249 | 1,390 | 1,460 | 1,502 | 1,560 | 1,441 | 1,385 | 1,736 | 1,851 | 1,408  |
| 2556                                                                | 1,849 | 1,750 | 1,660 | 1,686 | 1,782 | 1,645 | 1,463 | 1,432 | 1,336 | 1,318 | 1,380 | 1,334 | 1,553  |
| 2557                                                                | 1,361 | 1,415 | 1,455 | 1,498 | 1,524 | 1,748 | 1,761 | 1,755 | 1,730 | 1,857 | 2,099 | 2,125 | 1,694  |
| 2558                                                                | 2,056 | 2,010 |       |       |       |       |       |       |       |       |       |       | 2,033  |

ที่มา : 1,2 สมาคมผู้ผลิตปลาป่นไทย 3, 4,5,6 กรมการค้าภายใน 7,8 www.hammersmithltd.blogspot.com

ปริมาณนำเข้าและส่งออกปลาป่น

หน่วย : ตัน

|                     | มค.    | กพ.    | มีค.   | เมย.   | พค.    | มิย.   | กค.    | สค.    | กย.    | ตค.    | พย.    | ธค.    | รวม     |
|---------------------|--------|--------|--------|--------|--------|--------|--------|--------|--------|--------|--------|--------|---------|
| <b>ปริมาณนำเข้า</b> |        |        |        |        |        |        |        |        |        |        |        |        |         |
| 2553                | 972    | 1,027  | 1,112  | 1,365  | 1,508  | 1,237  | 1,445  | 1,173  | 1,078  | 891    | 472    | 846    | 13,125  |
| 2554                | 810    | 637    | 1,109  | 1,386  | 757    | 612    | 842    | 2,529  | 1,316  | 1,618  | 2,061  | 1,847  | 15,525  |
| 2555                | 1,993  | 812    | 1,502  | 2,524  | 1,027  | 1,528  | 821    | 1,186  | 1,883  | 1,692  | 1,754  | 1,184  | 17,907  |
| 2556                | 693    | 142    | 960    | 566    | 1,170  | 270    | 401    | 949    | 245    | 1,124  | 1,222  | 260    | 8,002   |
| 2557                | 468    | 238    | 255    | 427    | 184    | 954    | 2,336  | 3,304  | 4,038  | 5,525  | 2,438  | 1,223  | 21,391  |
| 2558                | 1,674  |        |        |        |        |        |        |        |        |        |        |        | 1,674   |
| <b>ปริมาณส่งออก</b> |        |        |        |        |        |        |        |        |        |        |        |        |         |
| 2553                | 4,612  | 6,712  | 14,021 | 12,303 | 18,540 | 13,069 | 12,002 | 7,512  | 5,886  | 3,590  | 5,737  | 6,820  | 110,806 |
| 2554                | 7,325  | 12,700 | 15,138 | 7,022  | 8,299  | 8,819  | 3,484  | 2,154  | 2,536  | 2,969  | 1,520  | 1,592  | 73,559  |
| 2555                | 1,225  | 2,335  | 2,598  | 2,228  | 4,771  | 6,083  | 5,954  | 6,566  | 4,051  | 4,601  | 13,013 | 9,758  | 63,184  |
| 2556                | 4,477  | 7,471  | 14,349 | 15,146 | 21,255 | 13,785 | 14,709 | 11,038 | 6,008  | 5,740  | 5,988  | 6,001  | 125,967 |
| 2557                | 6,892  | 11,429 | 15,048 | 14,632 | 11,163 | 21,670 | 21,997 | 12,844 | 12,326 | 14,144 | 14,933 | 15,059 | 172,138 |
| 2558                | 13,265 |        |        |        |        |        |        |        |        |        |        |        | 13,265  |

ที่มา : กรมศุลกากร : ปี 2553-54 พิกัด 23012000001, 23012000002, 23012000003, 23012000004 และ 23012000090  
: ปี 2555-58 พิกัด 23012010000, 23012020000, 23012090001, 23012090090 และ 23011000000

อัตราแลกเปลี่ยนเงินดอลลาร์สหรัฐ

ปี 2545 - 2558

บาท/US\$

| ปี      | ม.ค.  | ก.พ.  | มี.ค. | เม.ย. | พ.ค.  | มิ.ย. | ก.ค.  | ส.ค.  | ก.ย.  | ต.ค.  | พ.ย.  | ธ.ค.  | เฉลี่ย |
|---------|-------|-------|-------|-------|-------|-------|-------|-------|-------|-------|-------|-------|--------|
| ปี 2545 | 44.13 | 43.93 | 43.49 | 43.52 | 42.91 | 42.26 | 41.33 | 42.27 | 42.91 | 43.74 | 43.42 | 43.39 | 43.11  |
| ปี 2546 | 42.88 | 42.97 | 42.87 | 42.97 | 42.29 | 41.75 | 41.89 | 41.77 | 40.60 | 39.83 | 40.00 | 39.81 | 41.64  |
| ปี 2547 | 39.19 | 39.20 | 39.53 | 39.54 | 40.66 | 40.90 | 41.03 | 41.59 | 41.57 | 41.41 | 40.44 | 38.86 | 40.33  |
| ปี 2548 | 38.86 | 38.59 | 38.70 | 39.62 | 39.93 | 40.98 | 41.85 | 41.29 | 41.15 | 40.96 | 41.21 | 41.18 | 40.36  |
| ปี 2549 | 39.72 | 39.50 | 39.08 | 38.09 | 38.11 | 38.45 | 38.10 | 37.73 | 37.53 | 37.44 | 36.65 | 35.94 | 38.03  |
| ปี 2550 | 36.10 | 35.85 | 35.18 | 35.00 | 34.74 | 34.71 | 33.83 | 34.31 | 34.38 | 34.29 | 34.00 | 33.83 | 34.69  |
| ปี 2551 | 33.31 | 32.74 | 31.58 | 31.71 | 32.23 | 33.32 | 33.62 | 33.97 | 34.41 | 34.55 | 35.22 | 35.16 | 33.49  |
| ปี 2552 | 35.09 | 35.46 | 35.92 | 35.60 | 34.72 | 34.28 | 34.18 | 34.16 | 33.97 | 33.55 | 33.42 | 33.37 | 34.48  |
| ปี 2553 | 33.17 | 33.29 | 32.69 | 32.43 | 32.53 | 32.61 | 32.47 | 32.34 | 30.98 | 30.11 | 30.01 | 30.26 | 31.91  |
| ปี 2554 | 30.72 | 30.86 | 30.51 | 30.20 | 30.38 | 30.64 | 30.22 | 30.01 | 30.57 | 30.99 | 31.10 | 31.35 | 30.63  |
| ปี 2555 | 31.71 | 30.87 | 30.83 | 31.03 | 31.47 | 31.79 | 31.79 | 31.57 | 31.14 | 30.83 | 30.85 | 30.78 | 31.22  |
| ปี 2556 | 30.21 | 29.96 | 29.96 | 29.21 | 29.90 | 31.02 | 31.26 | 31.74 | 31.85 | 31.35 | 31.77 | 32.48 | 30.89  |
| ปี 2557 | 33.08 | 32.79 | 32.53 | 32.46 | 30.29 | 32.65 | 32.24 | 32.15 | 32.32 | 32.59 | 32.93 | 33.03 | 32.42  |
| ปี 2558 | 32.88 | 32.71 |       |       |       |       |       |       |       |       |       |       | 32.80  |

หมายเหตุ เป็นค่าเฉลี่ยของอัตราขายเงินดอลลาร์สหรัฐรายวัน

ที่มา : ธนาคารแห่งประเทศไทย