



เดือนสิงหาคม และแนวโน้มนัดเดือนกันยายน 2549



สำนักส่งเสริมการค้าสินค้าเกษตร

22 สิงหาคม 2549

สารบัญ

	หน้า
สถานการณ์สินค้าเกษตร	
ภาพรวม	1
สถานการณ์รายกลุ่มสินค้า	2
การช่วยเหลือด้านการตลาดสินค้าเกษตรของ คชก.	8
ราคาปรับจํานำ	12
ข้อมูลรายสินค้า	
กลุ่มสินค้าผลิตเพื่อส่งออก	
1. ข้าว	15
2. มันสำปะหลัง	27
3. ยางพารา	31
4. กาแฟ	34
5. ไข่เนื้อ	37
6. กุ้ง	39
กลุ่มสินค้าผลิตเพื่อบริโภคภายในประเทศ	
7. ข้าวโพดเลี้ยงสัตว์	41
8. ปาล์มน้ำมัน	44
9. มะพร้าว	55
10. ถั่วลิสง	61
11. กระเทียม	64
12. หอมแดง	68
13. ลำไย	71
14. เงาะ	74
15. ทุเรียน	76
16. สุกกร	80
17. ไข่ไก่	82
18. เกล็ดทะเล	84

	หน้า
กลุ่มสินค้าที่ต้องนำเข้า	
19. ถั่วเหลือง	86
20. กากถั่วเหลือง	90
21. ปลาป่น	95
อัตราแลกเปลี่ยนเงินดอลลาร์สหรัฐ	98

สรุปสถานการณ์สินค้าเกษตรเดือนสิงหาคม

1

และแนวโน้มเดือนกันยายน 2549

1. ภาพรวมสถานการณ์เดือนที่ผ่านมาและปัจจุบัน

1.1 การผลิต

สถานการณ์การผลิตในช่วงเดือนกรกฎาคม 2549 ยังอยู่ในช่วงฤดูการผลิตข้าวนาปรัง มะพร้าวผล สุกร ไก่เนื้อ ไข่ไก่ และ ผลไม้ ผลผลิตมีออกสู่ตลาดอย่างต่อเนื่อง สำหรับมันสำปะหลัง เป็นช่วงปลายฤดู ผลผลิตออกสู่ตลาดน้อยลง คุณภาพไม่ดีขึ้นเนื่องจากมีฝนตกอย่างต่อเนื่อง ปาล์มน้ำมัน สับปะรด ผลผลิตออกสู่ตลาดลดลง ปลาป่น เรือประมงออกจับปลาน้อยลงเนื่องจากการปรับตัวสูงขึ้นของราคาน้ำมันดีเซล ส่งผลให้ปริมาณผลผลิตออกสู่ตลาดน้อย กุ้ง เป็นช่วงจับกุ้ง ผลผลิตออกสู่ตลาดมากอย่างต่อเนื่อง ส่วนใหญ่เป็นกุ้งขาวแวนนาไม ส่วนกุ้งกุลาดำ ผลผลิตมีไม่มากนัก ผลไม้ ปริมาณผลผลิตผลไม้ปีนี้ในภาพรวมน้อยกว่าปีก่อนเนื่องจากสภาพอากาศแปรปรวน ส่งผลให้การติดดอกออกผลลดน้อยลง และออกสู่ตลาดล่าช้ากว่าปกติประมาณ 1 เดือน เงาะ มังคุด ทุเรียน ภาคตะวันออกออกสู่ตลาดหมดแล้ว ส่วนผลผลิตภาคใต้ทยอยออกสู่ตลาดมากขึ้นแต่น้อยกว่าปีที่ผ่านมา มะนาว เป็นช่วงฤดูกาลผลผลิตออกสู่ตลาดมาก ส่วนข้าวโพดเลี้ยงสัตว์ ผลผลิต ปี 2549/50 เริ่มออกสู่ตลาดในช่วงปลายเดือน

สำหรับการผลิตสินค้าเกษตรในเดือนสิงหาคม 2549 ข้าวนาปรัง ปริมาณผลผลิตออกสู่ตลาดลดน้อยลงตามลำดับ ส่วน มันสำปะหลัง ยังอยู่ในช่วงปลายฤดู ผลผลิตลดน้อยลง คุณภาพเปอร์เซ็นต์เชื้อแป้งต่ำ ปาล์มน้ำมัน แม้ว่าจะเป็นช่วงผลผลิตมากแต่ปริมาณออกสู่ตลาดน้อยลงเป็นผลจากภาวะฝนตกชุกต่อเนื่อง เป็นอุปสรรคต่อการเก็บเกี่ยว ส่วน ยางพารา เข้าสู่ฤดูการกรีดยาง ซึ่งผลผลิตปีนี้เพิ่มขึ้นจากปีก่อนเล็กน้อย ข้าวโพดเลี้ยงสัตว์ ผลผลิตฤดูใหม่ทยอยออกสู่ตลาดมากขึ้น ขณะที่ถั่วเหลือง ฤดูฝน เริ่มออกสู่ตลาด คุณภาพไม่ดีขึ้นเนื่องจากมีความชื้นสูง ปลาป่น เป็นช่วงมรสุม ปริมาณวัตถุดิบยังคงมีน้อย สุกร ปริมาณผลผลิตมีออกสู่ตลาดอย่างต่อเนื่องเป็นผลจากสภาพอากาศเอื้ออำนวย ส่วนไก่เนื้อ และไข่ไก่ ผลผลิตออกสู่ตลาดลดลงเนื่องจากไก่มีชีวิตและแม่ไก่ไข่ถูกทำลายจากการควบคุมโรคไข้หวัดนกระบาด แต่ปริมาณใกล้เคียงกับความต้องการ กุ้ง ผลผลิตมีปริมาณน้อยลงเนื่องจากการเร่งจับกุ้งออกสู่ตลาดไปแล้วก่อนหน้านี้ ผลไม้ แม้ว่าจะเป็นช่วงผลผลิตเงาะ มังคุด ทุเรียน ภาคใต้ แต่มีปริมาณไม่มากเท่ากับปีที่ผ่านมา ลำไย เป็นช่วงผลผลิตภาคเหนือออกสู่ตลาดมาก มะนาว ผลผลิตเริ่มออกสู่ตลาดลดน้อยลงแต่ยังมีปริมาณมาก

ภาวะการผลิตสินค้าเกษตรของโลก จากการคาดการณ์ของกระทรวงเกษตรฯ ของสหรัฐฯ ในเดือนสิงหาคม 2549 คาดว่าสินค้าเกษตรสำคัญที่มีผลผลิตเพิ่มขึ้นเมื่อเปรียบเทียบกับปีที่ผ่านมา ได้แก่ น้ำมันปาล์ม ผลผลิตเพิ่มขึ้นร้อยละ 5.66 และข้าวสารเพิ่มขึ้นร้อยละ 0.55 ส่วนสินค้าเกษตรที่มีผลผลิตลดลงได้แก่ พืชน้ำมัน โดยผลผลิตรวมลดลงเล็กน้อยเพียงร้อยละ 0.35 (สินค้าสำคัญที่มีผลผลิตลดลง ได้แก่ เมล็ดทานตะวัน เมล็ดเรป เนื้อมะพร้าวแห้ง ถั่วลิสง ส่วนถั่วเหลือง เมล็ดฝ้าย เมล็ดในปาล์ม ผลผลิตเพิ่มขึ้น) ส่วนธัญพืช ผลผลิตลดลงร้อยละ 1.26 เนื่องจากสภาวะแห้งแล้งในแหล่งเพาะปลูก และข้าวสาลี ผลผลิตลดลงร้อยละ 3.25

1.2 การค้า

ในช่วงเดือนกรกฎาคม ความเคลื่อนไหวของราคาสินค้าเกษตรส่วนใหญ่ยังอยู่ในเกณฑ์ดี ต่อเนื่องจากเดือนที่ผ่านมา โดยเฉพาะข้าวนาปรัง ปาล์มน้ำมัน เนื่องจากความต้องการของตลาด

มีสมำเสมอ และผลจากการรับจำนำข้าว ทำให้ราคาข้าวเปลือกที่เกษตรกรขายได้ปรับตัวสูงขึ้น **ข้าวโพดเลี้ยงสัตว์** ราคาซื้อขายโดยทั่วไปยังอยู่ในเกณฑ์สูงกว่าช่วงเดียวกันของปีก่อน **มันสำปะหลัง** ภาวะการค้าไม่คล่องตัวนักแต่ราคายังเคลื่อนไหวใกล้เคียงกับเดือนก่อน **มะพร้าวผล** ราคายังอ่อนตัวลงตามภาวะการผลิตและความต้องการที่ลดลงในช่วงฤดูการผลิตผลไม้ แต่ยังอยู่ในเกณฑ์สูง **สับปะรด** ผลจากการดำเนินการแก้ไขปัญหาด้านราคาส่งผลให้ภาวะการค้าและราคาปรับตัวดีขึ้น **สุกร** ภาวะการค้าชะลอตัวราคาสุกรมีชีวิตอ่อนตัวลง **ไก่เนื้อ** ระดับราคาปรับตัวสูงขึ้นจากเดือนก่อนหลังจากทุกฝ่ายได้ดำเนินการมาตรการทั้งการผลิตและการตลาดเพื่อแก้ไขปัญหาด้านราคา **ไข่ไก่** ราคายังทรงตัวอยู่ในระดับต่ำเนื่องจากผลผลิตยังมากกว่าความต้องการของตลาด **กุ้ง** ภาวะการส่งออกไม่แจ่มใส ราคากุ้งขาวแวนนาไม่อ่อนตัวลงจากเดือนก่อนเล็กน้อย ส่วน **กุ้งกุลาดำ** ราคายังอยู่ในเกณฑ์ดี สำหรับผลไม้ **เงาะ มังคุด ทุเรียน** ราคาอยู่ในเกณฑ์ดีเนื่องจากปีนี้ผลผลิตมีหลายรุ่น ไม่ประดังออกสู่ตลาดพร้อมกัน **มะนาว** ราคาอ่อนตัวลงเนื่องจากผลผลิตรุ่นใหม่มีออกสู่ตลาดมากขึ้น

ภาวะตลาดสินค้าเกษตรในเดือนสิงหาคม 2549 **ข้าวนาปรัง** ปริมาณผลผลิตน้อยกว่าความต้องการของตลาดโดยเฉพาะผู้ส่งออกที่ต้องส่งมอบสินค้าให้ตลาดต่างประเทศ ทำให้ราคาเคลื่อนไหวปรับตัวสูงขึ้น **มันสำปะหลัง** โรงแปงบางแห่งปิดเพื่อซ่อมแซมเครื่องจักรประจำปี ทำให้ความต้องการของตลาดลดน้อยลง ราคาอ่อนตัวลงเล็กน้อย **ยางพารา** ความต้องการใช้ยางพาราของอุตสาหกรรมต่อเนื่องยังมีสมำเสมอ ราคาเคลื่อนไหวอยู่ในเกณฑ์สูง **ปาล์มน้ำมัน** โรงงานสกัดยังมีความต้องการสมำเสมอ กอปรกับกระแสความต้องการเพื่อผลิตไบโอดีเซล ส่งผลให้ราคาปรับตัวสูงขึ้น **ถั่วเหลือง** เป็นช่วงถั่วฝนเริ่มออกสู่ตลาด ระดับราคาทั่วไปอยู่ในเกณฑ์ดี **ปลาป่น** เป็นช่วงมรสุม กอปรกับจากปัญหาการค้าน้ำมันดีเซลทำให้ระดับราคาอยู่ในเกณฑ์สูง **สุกร** ราคายังทรงตัวต่อเนื่องจากเดือนก่อน **ไก่เนื้อ** และ **ไข่ไก่** ผลจากการระบาดของโรคไข้หวัดนกรอบใหม่ ทำให้ราคาไก่เนื้ออ่อนตัวลงเนื่องจากผู้บริโภคชะลอการบริโภค ขณะที่ราคาไข่ไก่ปรับตัวสูงขึ้นเล็กน้อยเนื่องจากปริมาณไข่ไก่ลดลงจากการที่แม่ไก่ถูกทำลายจำนวนมาก **กุ้ง** ราคากุ้งขาวฯ ยังเคลื่อนไหวใกล้เคียงกับเดือนก่อน ส่วน **กุ้งกุลาดำ** ราคาอ่อนตัวลงเล็กน้อยเนื่องจากการส่งออกไม่แจ่มใส ส่วนผลไม้ ราคาอยู่ในเกณฑ์ดี ทั้ง **เงาะ มังคุด ทุเรียน** และ **ลำไย** เนื่องจากผลผลิตมีปริมาณน้อยกว่าปีก่อนร้อยละ 10-40 ตามชนิดผลไม้ **มะนาว** ยังไม่มีปัญหาด้านราคาตกต่ำ

2. แนวโน้มสถานการณ์เดือนกันยายน 2549

2.1 การผลิต

สินค้าเกษตรหลายชนิดเข้าสู่ช่วงปลายฤดูการผลิต โดยมีสินค้าเกษตรสำคัญ ได้แก่ **ข้าวนาปรัง** **ปาล์มน้ำมัน** **มะพร้าวผล** **มะนาว** ผลผลิตออกสู่ตลาดลดน้อยลง ส่วนสินค้าที่อยู่ในช่วงฤดูการผลิต ได้แก่ **ข้าวโพดเลี้ยงสัตว์** **ถั่วเหลือง** (ฤดูฝน) **ยางพารา** ผลผลิตทยอยออกสู่ตลาดในปริมาณที่มากขึ้น **ไก่เนื้อ** ปริมาณไก่มีชีวิตเข้าสู่ตลาดน้อยลงเนื่องจากผู้เลี้ยงปรับลดปริมาณการเลี้ยงลงให้สอดคล้องกับความต้องการของตลาด ส่วน **สุกร** ปริมาณผลผลิตยังออกสู่ตลาดมาก สำหรับ **ไข่ไก่** มีการทำลายแม่ไก่ไข่เป็นจำนวนมากในช่วงควบคุมการระบาดของโรคไข้หวัดนก ทำให้ปริมาณผลผลิตออกสู่ตลาดลดลง

2.2 การค้า

ข้าวนาปรัง แนวโน้มราคายังอยู่ในเกณฑ์ดีเป็นผลจากมาตรการรับจำนำของภาครัฐและแนวโน้มนำการส่งออกดีขึ้น **ข้าวโพดเลี้ยงสัตว์** **ถั่วเหลือง** (ฤดูฝน) แนวโน้มราคาอ่อนตัวลงตามฤดูกาล อาจมี

ปัญหาด้านราคา เนื่องจากเก็บเกี่ยวในช่วงฤดูฝนซึ่งจะมีปัญหาด้านคุณภาพ *ปาล์มหมัก* ผลปาล์มออกสู่ตลาดน้อยลง ขณะที่ผลผลิตยางพาราเริ่มมีออกสู่ตลาดมากขึ้น แนวโน้มราคาอยู่ในเกณฑ์ดี *ปลาบู่* ราคายังอยู่ในเกณฑ์สูง ซึ่งอาจทำให้ผู้ผลิตอาหารสัตว์หันไปใช้สินค้าอื่นทดแทน *สุกร* แนวโน้มราคาจะทรงตัวต่อเนื่องไปอีกระยะหนึ่ง *ไก่เนื้อ* ราคามีแนวโน้มอ่อนตัวลงจากปัญหาโรคไข้หวัดนก ส่วน *ไข่ไก่* ราคาปรับตัวสูงขึ้นเล็กน้อยเนื่องจากแม่ไก่ถูกทำลายทิ้งเป็นจำนวนมาก *กุ้ง* ผู้ส่งออกมีความต้องการเพื่อเตรียมส่งมอบให้ตลาดต่างประเทศเพื่อใช้ในเทศกาลต่าง ๆ ช่วงปลายปี แนวโน้มราคาปรับตัวสูงขึ้น *มะนาว* ราคามีแนวโน้มปรับตัวสูงขึ้นตามปริมาณผลผลิตที่ออกสู่ตลาดน้อยลง

3. สถานการณ์รายกลุ่มสินค้า

3.1 *กลุ่มสินค้าที่ผลิตเพื่อส่งออก* ภาวะการค้าและการเคลื่อนไหวของราคาสินค้าเกษตรโดยรวมยังอยู่ในเกณฑ์ดีและมีความคล่องตัวต่อเนื่องจากเดือนก่อน สถานการณ์สินค้าเกษตรที่สำคัญ ได้แก่

- *ข้าว* ผลจากมาตรการรับจำนำข้าวเปลือกนาปรังโดยกำหนดราคารับจำนำข้าวนาปรังเท่ากับราคารับจำนำข้าวเปลือกนาปี ปี 2548/49 (ตันละ 6,700-7,100 บาท ตามชนิดข้าวและชั้นคุณภาพ) ส่งผลให้ราคาข้าวเปลือกที่เกษตรกรขายได้เคลื่อนไหวอยู่ในเกณฑ์ดี สำหรับข้าวนาปี ปีการผลิต 2549/50 กระทรวงเกษตรและสหกรณ์คาดว่าจะมีผลผลิตประมาณ 23.979 ล้านตันข้าวเปลือกเพิ่มขึ้นจากปีก่อน 0.44 ล้านตันข้าวเปลือก หรือเพิ่มขึ้นร้อยละ 1.87 เนื่องจากสภาพอากาศเอื้ออำนวยในช่วงเพาะปลูก กอปรกับราคาในปีนี้อยู่ในเกณฑ์สูงจึงทำให้มีการขยายพื้นที่เพาะปลูกเพิ่มขึ้น คาดว่าผลผลิตจะเริ่มออกสู่ตลาดในเดือนตุลาคม แนวโน้มราคาอยู่ในเกณฑ์ดี

ภาวะการค้าข้าวเปลือกนาปรังในช่วงเดือนกรกฎาคมที่ผ่านมาปรับตัวดีขึ้นอย่างต่อเนื่อง ความต้องการข้าวเปลือกหอมมะลิและข้าวเปลือกเหนียวมีมากขึ้น ขณะที่ผลผลิตมีน้อยกว่าความต้องการของตลาด ราคาซื้อขายโดยทั่วไปปรับตัวสูงขึ้นจากเดือนก่อน โดยราคาข้าวเปลือกหอมมะลิ ตันละ 8,300-9,600 บาท และข้าวเปลือกเหนียว ตันละ 8,000-10,000 บาท ขณะที่ข้าวเปลือกเจ้านาปรังความชื้นไม่เกิน 15% ราคาทรงตัวต่อเนื่องจากเดือนที่ผ่านมาอยู่ที่ตันละ 6,450-6,900 บาท และปรับตัวสูงขึ้นเป็นตันละ 6,450-7,000 บาท ในช่วงปลายเดือนกรกฎาคม ปัจจุบัน (17 ส.ค.49) ราคาข้าวเปลือกหอมมะลิและข้าวเหนียวยังคงปรับตัวสูงขึ้นต่อเนื่องจากเดือนก่อน โดยราคาข้าวเปลือกหอมมะลิ ตันละ 8,800-9,200 บาท และข้าวเปลือกเหนียว ตันละ 9,200-9,400 บาท ส่วนข้าวเปลือกนาปรังยังทรงตัวเท่ากับช่วงปลายเดือนกรกฎาคมที่ตันละ 6,450-7,000 บาท ผลการรับจำนำข้าวเปลือกนาปรัง ขณะนี้สิ้นสุดระยะเวลารับจำนำในภาคอื่น ๆ แล้ว ยกเว้นภาคใต้ สิ้นสุดเดือนกันยายน 2549 ผลรับจำนำ (16 มี.ค.-31 ก.ค.49) มีโรงสีสมัครเข้าร่วมโครงการ 404 โรง ใน 25 จังหวัด เปิดรับจำนำแล้ว 323 โรง มีผลรับจำนำปริมาณ 2,194,268 ตัน

ภาวะการค้าข้าวสารโดยรวมในเดือนกรกฎาคมปรับตัวดีขึ้นต่อเนื่องจากเดือนก่อน ราคาซื้อขายข้าวสารในตลาดทั่วไปยังคงเคลื่อนไหวอยู่ในเกณฑ์ดีเนื่องจากความต้องการข้าวเพื่อส่งมอบตลาดต่างประเทศของผู้ส่งออกยังมีอย่างต่อเนื่อง ขณะที่ปริมาณสินค้าในตลาดมีน้อยไม่เพียงพอต่อความต้องการตลาดจึงเกิดการแข่งขันรับซื้อเพื่อให้ได้สินค้าทันต่อการส่งมอบ ความเคลื่อนไหวของราคาข้าวสารในเดือนกรกฎาคม ข้าวขาว 100% ชั้น 2 เฉลี่ยกระสอบละ 1,158 บาท ข้าวหอมมะลิ 100% ชั้น 2 เฉลี่ยกระสอบละ 1,783 บาท ข้าวเหนียว กข.6 เฉลี่ยกระสอบละ 1,761 บาท ข้าวฝั่ง 100% เฉลี่ย กระสอบละ 1,143 บาท

มีเพียงปลายข้าวขาวเอวันเลิศราคาอ่อนตัวลงจากเดือนก่อนเล็กน้อย โดยมีราคาเฉลี่ยกระสอบละ 764 บาท ปัจจุบันความต้องการข้าวเพื่อส่งมอบต่างประเทศของผู้ส่งออกยังคงมีสูง โดยเฉพาะข้าวหอมมะลิและข้าวเหนียว ราคาปรับตัวสูงขึ้นตามแรงซื้อ โดย ณ 17 ส.ค.49 ข้าวหอมมะลิ 100% ชั้น 2 ราคากระสอบละ 1,800-1,850 บาท ข้าวเหนียว กข.6 กระสอบละ 1,800-1,820 บาท ปลายข้าวขาวเอวันเลิศ กระสอบละ 775-780 บาท ส่วนข้าวขาว และข้าวหนึ่ง ราคาอ่อนตัวลงเล็กน้อยเนื่องจากความต้องการในระยะนี้ชะลอลง โดยข้าวขาว 100% ชั้น 2 ราคากระสอบละ 1,125-1,135 บาท ข้าวหนึ่ง 100% ราคากระสอบละ 1,120-1,130 บาท แนวโน้มราคาข้าวจะยังคงเคลื่อนไหวอยู่ในเกณฑ์ดีเนื่องจากผลผลิตจะออกสู่ตลาดลดน้อยลงตามลำดับ ขณะที่ความต้องการของตลาดทั้งในประเทศยังมีอย่างต่อเนื่องและปริมาณการส่งออกที่มีแนวโน้มสูงขึ้น

การส่งออกข้าวในปี 2549 กระทรวงพาณิชย์ตั้งเป้าหมายการส่งออกไว้ที่ 7.75 ล้านตันข้าวสาร ปริมาณการส่งออก (1 ม.ค.-31 ก.ค.49) ส่งออกแล้ว 4,265,444 ตัน สูงกว่าช่วงเดียวกันของปีก่อนที่ส่งออกได้ 4,240,858 ตัน หรือเพิ่มขึ้นร้อยละ 0.59

- **มันสำปะหลัง** เป็นช่วงปลายฤดู ผลผลิตออกสู่ตลาดน้อย คุณภาพไม่ดีนักเนื่องจากได้รับผลกระทบจากภาวะฝนตกต่อเนื่องทำให้ผลผลิตมีความชื้น ภาวะการค้าโดยทั่วไปไม่คล่องตัว ราคาหัวมันสดที่เกษตรกรขายได้เดือนกรกฎาคมอ่อนตัวลงจากเดือนก่อนเล็กน้อย โดยราคาหัวมันสดเฉลี่ยที่เกษตรกรขายได้เฉลี่ยทั้งประเทศมีราคา กก.ละ 0.96 บาท หัวมันสดเชื้อแป้ง 25% จังหวัดนครราชสีมา เฉลี่ย กก.ละ 1.12 บาท ปัจจุบันแม้ว่าผลผลิตที่ออกสู่ตลาดจะมีปริมาณน้อยและยังมีปัญหาด้านคุณภาพ แต่โรงแปงหลายโรงหยุดซ่อมแซมเครื่องจักรประจำปี ส่งผลให้ราคาหัวมันสดที่เกษตรกรขายได้อ่อนตัวลงแต่ยังอยู่ในระดับใกล้เคียงกับเดือนก่อน โดย ณ 17 ส.ค.49 ราคาหัวมันสดเฉลี่ยที่เกษตรกรขายได้เฉลี่ยทั้งประเทศ กก.ละ 0.93 บาท ส่วนราคาหัวมันสดเชื้อแป้ง 25% จังหวัดนครราชสีมา กก.ละ 1.04-1.10 บาท แนวโน้มราคาจะทรงตัวหรือปรับตัวสูงขึ้นเล็กน้อยตามภาวะการผลิต

- **ยางพารา** กระทรวงเกษตรฯ คาดการณ์ผลผลิต ปี 2549 ว่าจะมีปริมาณ 3.063 ล้านตัน เพิ่มขึ้นจากปีก่อน ร้อยละ 3.27 เนื่องจากพื้นที่เพาะปลูกใหม่ในแหล่งผลิตภาคตะวันออกและภาคเหนือเริ่มให้ผลผลิตมากขึ้น ขณะที่ผลผลิตโลกคาดว่าจะมีประมาณ 8.70 ล้านตัน เพิ่มขึ้นจากปีก่อนร้อยละ 6.17 เนื่องจากการขยายพื้นที่ปลูกในประเทศแถบเอเชีย (อินโดนีเซีย อินเดีย และเวียดนาม) เพื่อรองรับความต้องการใช้ยางในอุตสาหกรรมผลิตรถยนต์ที่ขยายปริมาณการผลิตเพิ่มขึ้น โดยเฉพาะในอุตสาหกรรมยานยนต์ของจีนรวมถึงการเพิ่มสต็อกยางในญี่ปุ่นเพื่อใช้ในอุตสาหกรรมยางล้อรถยนต์ ปัจจุบันเป็นช่วงฤดูการกรีดยาง ผลผลิตออกสู่เพิ่มขึ้นเล็กน้อยเนื่องจากยังมีฝนตกในแหล่งผลิตสำคัญภาคใต้ทำให้เป็นอุปสรรคในการกรีดยาง สำหรับราคายางพาราเคลื่อนไหวอยู่ในเกณฑ์สูง โดยราคายางแผ่นดิบชั้น 3 ตลาดกลางหาดใหญ่ที่เกษตรกรขายได้เดือนกรกฎาคม เฉลี่ย กก.ละ 82.76 บาท ปัจจุบัน (17 ส.ค.49) แม้ราคาอ่อนตัวลงเล็กน้อยเป็น กก.ละ 73.24 บาท แต่ยังอยู่ในเกณฑ์สูงในรอบ 5 ปีที่ผ่านมา แนวโน้มราคายางพาราและผลิตภัณฑ์คาดว่าจะยังเคลื่อนไหวอยู่ในระดับสูงต่อไป

- **ไก่เนื้อ** เนื่องจากในช่วงที่ผ่านมามีการนำเข้าเลี้ยงจำนวนมาก ทำให้ไก่มีชีวิตที่โตได้ขนาดจำหน่ายออกสู่ตลาดมาก ขณะที่การส่งออกชะลอลง จึงมีการระบายชิ้นส่วนที่ไม่สามารถส่งออกได้เข้าสู่ตลาดภายในประเทศ กอปรกับผู้บริโภคมีอาหารจากแหล่งน้ำธรรมชาติที่ทดแทนเนื้อไก่มากขึ้น หน่วยงานที่เกี่ยวข้องทั้งภาครัฐและเอกชนได้ร่วมกันแก้ไขปัญหา โดยจัดกิจกรรมรณรงค์บริโภคไก่

ร่วมกับงานตลาดนัดธงฟ้าเพื่อเพิ่มปริมาณการบริโภคและขยายตลาดรองรับผลผลิตส่วนเกินภายในประเทศ ขยายการส่งออกโดยจัดคณะเดินทางไปเจรจาขยายตลาดไก่เนื้อในตลาดต่างประเทศกับประเทศคู่ค้าสำคัญ ขอความร่วมมือผู้เลี้ยงรายใหญ่ปรับปริมาณการเลี้ยงให้สอดคล้องกับแผนการผลิตที่คณะกรรมการบริหารสินค้าไก่เนื้อและผลิตภัณฑ์กำหนดไว้ (18-19 ล้านตัว/สัปดาห์) เพื่อให้เกิดความสมดุลทางการตลาด ส่งผลให้ภาวะการค้าไก่เนื้อปรับตัวดีขึ้น ระดับราคาปรับตัวสูงขึ้นจากเดือนก่อน โดยราคาไก่มีชีวิตหน้าโรงฆ่าเดือนกรกฎาคมเฉลี่ย กก.ละ 25.32 บาท ปัจจุบันเกิดภาวะการระบาดของโรคไข้หวัดนกรอบใหม่ ส่งผลให้ราคาไก่เนื้ออ่อนตัวลงตามความต้องการบริโภคที่ลดลง ราคาไก่มีชีวิตหน้าโรงฆ่า ณ 17 ส.ค.49 กก.ละ 24-25 บาท แนวโน้มราคาอาจจะอ่อนตัวลงอีกในช่วงต่อไป หากการระบาดของโรคไข้หวัดนกยังไม่คลี่คลาย

- กุ้ง ยังอยู่ในช่วงฤดูการจับกุ้ง ปริมาณผลผลิตออกสู่ตลาดเพิ่มขึ้นอย่างต่อเนื่อง ส่วนใหญ่เป็นผลผลิตกุ้งขาวแวนนาไม ส่วนกุ้งกุลาดำผลผลิตมีปริมาณไม่มากนัก ภาวะการซื้อขายโดยทั่วไปอยู่ในระดับปกติ โดยราคากุ้งซื้อขาย ณ ตลาดกลางสมุทรสาครเฉลี่ยเดือนกรกฎาคม กุ้งกุลาดำ (ขนาด 50 ตัว/กก.) กก.ละ 169 บาท กุ้งขาว (ขนาด 60 ตัว/กก.) เฉลี่ย กก.ละ 114 บาท ปัจจุบัน ผลผลิตออกสู่ตลาดลดลงเนื่องจากเกษตรกรส่วนใหญ่เร่งจับกุ้งออกสู่ตลาดในช่วงก่อนหน้านี้ โดย ณ 17 ส.ค.49 ราคากุ้งขาว (ขนาด 60 ตัว/กก.) ที่เกษตรกรขายได้ปรับตัวสูงขึ้นเป็นเฉลี่ย กก.ละ 120 บาท ขณะที่กุ้งกุลาดำ ราคาอ่อนตัวลง โดยราคากุ้งกุลาดำ (ขนาด 50 ตัว/กก.) กก.ละ 155 บาท แนวโน้มราคากุ้งจะยังเคลื่อนไหวอยู่ในเกณฑ์ดีเนื่องจากผู้ส่งออกมีความต้องการสินค้าเพื่อส่งมอบตลาดต่างประเทศเพื่อใช้ในเทศกาลต่างๆ ในช่วงปลายปี

3.2 กลุ่มสินค้าที่ผลิตเพื่อบริโภคภายในประเทศ ภาวะการค้าและความเคลื่อนไหวด้านราคา ยังอยู่ในเกณฑ์ดีทุกสินค้า สถานการณ์สินค้าที่สำคัญ ได้แก่

- ข้าวโพดเลี้ยงสัตว์ กระทรวงเกษตรและสหกรณ์คาดการณ์ผลผลิตข้าวโพด ฤดูการผลิต ปี 2549/50 มีประมาณ 3.748 ล้านตัน ลดลงจากปีก่อนประมาณ 3.55 ผลผลิตข้าวโพด รุ่น 1 (ต้นฝน) เริ่มออกสู่ตลาดตั้งแต่ปลายเดือนกรกฎาคม ส่วนใหญ่มีความชื้นสูง อีกทั้งที่ผ่านมาระดับราคาอยู่ในเกณฑ์สูง ทำให้ผู้ค้าต้องถ่วงหนักรายข้าวโพดในสต็อกออกจำหน่ายมากขึ้นเพื่อรอรับข้าวโพดฤดูใหม่ ขณะที่ผู้ประกอบการโรงงานอาหารสัตว์ส่วนใหญ่มีสินค้าในสต็อกเพียงพอกับความต้องการแล้ว จึงชะลอการรับซื้อ ส่งผลให้ราคาซื้อขายในแหล่งผลิตเดือนกรกฎาคมอ่อนตัวลงจากเดือนก่อนแต่ยังคงอยู่ในเกณฑ์สูง ราคาเกษตรกรขายได้จังหวัดนครราชสีมา เฉลี่ย กก.ละ 5.82 บาท และจังหวัดเพชรบูรณ์ เฉลี่ย กก.ละ 5.73 บาท ราคาที่โรงงานอาหารสัตว์รับซื้อ เฉลี่ย กก.ละ 6.34 บาท ปัจจุบันผลผลิตทยอยออกสู่ตลาดมากขึ้นเป็นลำดับ และมีความชื้นสูงเนื่องจากเก็บเกี่ยวในช่วงฝนตกชุก ทำให้ราคาซื้อขายอ่อนตัวลง โดย ณ 17 ส.ค.49 ราคาเกษตรกรขายได้จังหวัดนครราชสีมา กก.ละ 5.20-5.25 บาท และจังหวัดเพชรบูรณ์ กก.ละ 5.17-5.33 บาท ส่วนราคาที่โรงงานอาหารสัตว์รับซื้อ กก.ละ 5.77-5.85 บาท แนวโน้มราคาจะอ่อนตัวลงตามฤดูกาล แต่จะยังเคลื่อนไหวอยู่ในเกณฑ์ดีต่อเนื่องจากปีก่อน ทั้งนี้ หน่วยงานที่เกี่ยวข้องได้ติดตามสถานการณ์การผลิตการตลาดอย่างใกล้ชิดโดยออกสำรวจและประเมินสถานการณ์ในแหล่งผลิตสำคัญเพื่อเตรียมมาตรการไว้รองรับเพื่อให้ทันต่อสถานการณ์เช่นเดียวกับปีที่ผ่านมา

- ปาล์ม น้ำมัน ผลจากการกำหนดมาตรการแก้ไขปัญหาการนำเข้าผ่านประเทศเพื่อส่งออก โดยกำหนดให้ต้องขออนุญาตนำเข้า และประสานขอความร่วมมือโรงงานสกัดและโรงกลั่นน้ำมันปาล์มให้ปรับเพิ่มราคาซื้อผลปาล์มและน้ำมันปาล์มดิบให้สูงขึ้น รวมทั้งขอความร่วมมือห้างสรรพสินค้าทุกแห่ง

ให้จำหน่ายน้ำมันพืชปาล์มในราคาที่ไม่ต่ำกว่าต้นทุนซื้อจากโรงงาน ประกอบกับราคาน้ำมันปาล์มดิบตลาดมาเลเซียปรับตัวสูงขึ้นอย่างต่อเนื่อง ขณะที่ปริมาณผลปาล์มในบางพื้นที่ลดลง ภาวะการค่าน้ำมันปาล์มในประเทศจึงคล่องตัวขึ้น ทำให้ราคาซื้อขายในเดือนกรกฎาคมปรับตัวสูงขึ้นจากเดือนก่อน โดยราคาผลปาล์มที่เกษตรกรขายได้ (น้ำมัน 17%) เดือนกรกฎาคมปรับตัวสูงขึ้นเป็นเฉลี่ย กก.ละ 2.48 บาท และสูงขึ้นอย่างต่อเนื่องจนถึงปัจจุบัน (17 ส.ค.49) ปรับตัวสูงขึ้นเป็น กก.ละ 2.80-3.05 บาท แนวโน้มราคาผลปาล์มจะปรับตัวสูงขึ้นอีกเนื่องจากปริมาณผลปาล์มจะออกสู่ตลาดลดลงขณะที่ความต้องการของโรงงานสกัดยังมีอย่างต่อเนื่อง อีกทั้งภาวะการค่าน้ำมันปาล์มดิบคล่องตัวขึ้นจากกระแสการผลิตไบโอดีเซล

- **ไข่ไก่** ผลจากการปรับระบบการเลี้ยงไก่ไข่เป็นระบบปิด กอปรกับสภาพอากาศที่เย็นลงเอื้ออำนวยให้อัตราการให้ไข่เพิ่มขึ้น ผลผลิตไข่ไก่จึงมีออกสู่ตลาดอย่างต่อเนื่องมากในปริมาณเกินความต้องการ อีกทั้งอยู่ในช่วงฤดูการผลิตไม่ทำให้การบริโภคขมที่มีไข่ไก่เป็นส่วนประกอบลดลง อย่างไรก็ตามภาครัฐได้รณรงค์ให้มีการบริโภคไข่ไก่เพิ่มตามโครงการรณรงค์ให้ประชาชนซึ่งได้ดำเนินการไปแล้วทั่วประเทศในช่วงสัปดาห์แรกของทุกเดือน โดยจัดจำหน่ายสินค้าที่จำเป็นแก่การครองชีพในราคาต่ำกว่าท้องตลาดทั่วไป เป็นผลให้มีการระบายไข่ไก่ออกสู่ตลาดได้บางส่วน ราคาไข่ไก่เฉลี่ยเดือนกรกฎาคมทรงตัวเท่ากับเดือนก่อน โดยราคาขายส่งไข่ไก่ เบอร์ 3 ที่เกษตรกรขายได้เฉลี่ยฟองละ 1.83 บาท ปัจจุบัน ผลจากการระบาดของโรคไข้หวัดนกในสัตว์ปีกรอบใหม่ หน่วยงานที่เกี่ยวข้องได้เข้าไปควบคุมสถานการณ์การแพร่ระบาดและทำลายสัตว์ปีกในพื้นที่เสี่ยง ส่งผลให้แม่ไก่ไข่มีจำนวนลดลง ปริมาณที่ไข่ไก่ที่ออกสู่ตลาดจึงมีจำนวนสอดคล้องกับความต้องการของตลาด เป็นผลให้ราคาซื้อขายปรับตัวสูงขึ้นเล็กน้อย โดย ณ 17 ส.ค.49 ราคาขายส่งไข่ไก่ เบอร์ 3 ที่เกษตรกรขายได้ ฟองละ 1.90-1.95 บาท แนวโน้มราคาจะเคลื่อนไหวเปลี่ยนแปลงไม่มากนัก

- **สุกรมีชีวิต** ภาวะการค้าโดยทั่วไปยังคงชะลอตัว กำลังซื้อของผู้บริโภคลดลง ผู้เลี้ยงบางรายชะลอการเลี้ยงและระบายสุกรมีชีวิตออกสู่ตลาดมากขึ้นเพื่อให้ทันต่อราคาที่มีแนวโน้มลดต่ำลง ส่งผลให้ปริมาณสุกรมีชีวิตที่ออกสู่ตลาดส่วนใหญ่มีขนาดต่ำกว่า 100 กก./ตัว ราคาจำหน่ายสุกรมีชีวิตในเดือนกรกฎาคมอ่อนตัวลงจากเดือนก่อนเพียงเล็กน้อยและยังอยู่ในระดับใกล้เคียงกับเดือนก่อน โดยมีราคาเฉลี่ย กก.ละ 45.97 บาท ปัจจุบัน (17 ส.ค.49) ราคาสุกรมีชีวิตโดยทั่วไปยังทรงตัวต่อเนื่องจากช่วงปลายเดือนกรกฎาคม ที่ กก.ละ 45-46 บาท แนวโน้มราคาจะทรงตัวต่อเนื่องไปอีกระยะหนึ่งเนื่องจากผู้เลี้ยงยังคงชะลอการนำสุกรมีชีวิตออกสู่ตลาดเพื่อรอดูสถานการณ์ด้านราคา

- **พืชผักและผลไม้** สำหรับกลุ่มผลไม้ ผลผลิตโดยรวมลดลงจากปีก่อนและออกสู่ตลาดล่าช้ากว่าปกติเนื่องจากสภาพอากาศแปรปรวน ปัจจุบันสิ้นสุดฤดูกาลผลไม้ภาคตะวันออกแล้ว ส่วนเงาะ **ม้งคุด** **ทุเรียนภาคใต้** ผลผลิตลดลงจากปีก่อนและออกสู่ตลาดในปริมาณไม่มากนัก แนวโน้มราคาอยู่ในเกณฑ์ดีกว่าปีก่อน โดยราคาเกษตรกรขายได้เฉลี่ย ณ 17 ส.ค.49 **ทุเรียนพันธุ์หมอนทอง** กก.ละ 11.60 บาท **เงาะ** พันธุ์โรงเรียน ขนาด 28-31 ผล/กก. กก.ละ 10.50-12.50 บาท ส่วน **ม้งคุด** ผลผลิตออกสู่ตลาดเกือบหมดแล้ว **ลำไยภาคเหนือ** กระทรวงเกษตรฯ ซึ่งได้รับมอบหมายให้ดูแลรับผิดชอบสินค้าผลไม้ทั้งระบบครบวงจรได้กำหนดแผนบริหารจัดการลำไย ปี 2549 ไว้แล้ว โดยได้รับอนุมัติเงินจาก คชก. วงเงิน 389.65 ล้านบาท เพื่อดำเนินการกระจายผลผลิตสู่ตลาดทั้งในประเทศและต่างประเทศได้อย่างเหมาะสมและรวดเร็ว ผลักดันส่งออกลำไยสด แปรรูปลำไยสีทอง แปรรูปลำไยกระป๋อง และลำไยอบแห้ง รวมทั้งการส่งเสริมการตลาดในประเทศและต่างประเทศ ส่งผลให้ราคาเกษตรกรขายได้อยู่ในเกณฑ์ดี โดย ณ 17 ส.ค.49 ราคาลำไยสดชื่อเกรด AA กก.ละ 19-20 บาท **สับปะรด** ผลจากการแก้ไขปัญหาดูแลโดยกระทรวงเกษตรฯ

รับซื้อสับประรดส่วนเกินจากเกษตรกรในจังหวัดแหล่งผลิต เพื่อควบคุมปริมาณสับประรดส่วนเกินออกจากระบบ การค้าปกติ โดยแปรรูปเป็นปุ๋ย น้ำสกัดชีวภาพ และอาหารสัตว์ ในราคารวมค่าขนส่ง สับประรดคุณภาพดี กก.ละ 1.30 บาท และกรมการค้าภายในได้ใช้มาตรการเสริมในการกระจายสับประรดออกนอกแหล่งผลิต โดยประสานกลุ่มเกษตรกรในแหล่งผลิตนำผลผลิตมาจำหน่ายในงานตลาดนัดรถไฟด้วยอีกทางหนึ่ง ส่งผลให้ ราคาสับประรดปรับตัวสูงขึ้นหลังดำเนินมาตรการ ราคาสับประรดที่เกษตรกรขายได้หน้าโรงงานเดือนกรกฎาคม เฉลี่ย กก.ละ 1.64 บาท ปัจจุบัน (17 ส.ค.49) กก.ละ 2.32 บาท

3.3 กลุ่มสินค้าที่ต้องนำเข้า ถั่วเหลือง ถั่วฝักยาว เริ่มออกสู่ตลาดประปราย คุณภาพไม่ดีเนื่องจากเก็บเกี่ยวในช่วงฝนตกชุก ส่วน**ถั่วเหลือง** ราคาปรับตัวสูงขึ้นจากความต้องการทดแทนปลาป่นที่มีราคาสูง ราคาขายส่งถั่วเหลืองที่ผลิตในประเทศ (เมล็ดนำเข้า) เดือนกรกฎาคมเฉลี่ย กก.ละ 10.33 บาท ปัจจุบัน (17 ส.ค.49) ราคาอ่อนตัวลงเล็กน้อยเป็น กก.ละ 9.90-10.00 บาท ตามราคาในตลาดต่างประเทศ กอปรกับผู้ประกอบการโรงงานอาหารสัตว์ส่วนใหญ่มีสินค้าเพียงพอับความต้องการบ้างแล้ว **ปลาป่น** เป็นช่วงมรสุม กอปรกับผลจากต้นทุนค่าน้ำมันดีเซลที่เพิ่มสูงขึ้น ทำให้เรือประมงขนาดเล็กงดออกจับปลา ปริมาณวัตถุดิบจึงเข้าตลาดน้อยกว่าความต้องการ ราคาปลาป่น โปรตีน 60% เดือนกรกฎาคมเคลื่อนไหวอยู่ในเกณฑ์สูงต่อเนื่องจากเดือนก่อน โดยมีราคาเฉลี่ย กก.ละ 28.44 บาท ปัจจุบันราคาอ่อนตัวลงเล็กน้อยเนื่องจากราคาที่อยู่ในเกณฑ์สูงทำให้ผู้ผลิตวัตถุดิบอาหารสัตว์หันไปใช้กากถั่วเหลืองที่มีราคาต่ำกว่าทดแทน ปัจจุบัน (17 ส.ค.49) ราคาปลาป่น โปรตีน 60% กก.ละ 28.80 บาท แนวโน้มราคาสินค้าในกลุ่มนี้จะยังอยู่ในเกณฑ์ดี

4. มาตรการแก้ไขปัญหา/การช่วยเหลือผ่านกองทุนรวมเพื่อช่วยเหลือเกษตรกร

การให้ความช่วยเหลือด้านการตลาดสินค้าเกษตร (ด้านการตลาด)

ในปีงบประมาณ 2549 ได้อนุมัติให้ดำเนินการช่วยเหลือสินค้าเกษตรแล้ว ได้แก่ ข้าว กาแฟ มังสวิรัติ ปลา สับประรด และไข่ไก่ รวมวงเงิน 6,624.09 ล้านบาท

สำนักส่งเสริมการค้าสินค้าเกษตร

สิงหาคม 2549

F: สถานการณ์สินค้าเกษตร-ส.ค. 49 D: AO 1

วงเงินช่วยเหลือด้านการตลาดสินค้าเกษตร

AOB : วงเงินคชก.49/ตาราง ปี 49

หน่วย : ล้านบาท

สินค้า	ปี 2543	ปี 2544	ปี 2545	ปี 2546	ปี 2547	ปี 2548	ปี 2549
1 ข้าว	3,471.610	4,118.883	3,870.326	2,608.692	5,883.549	2,753.289	4,477.610
2 ข้าวโพดเลี้ยงสัตว์	411.945	269.000	209.323	225.413	959.845	617.000	
3 มันสำปะหลัง	1,717.500	2,753.086	965.485	116.107	1,612.056	3,833.670	1,200.000
4 ปาล์มน้ำมัน	500.000	250.000					
5 มะพร้าว	150.000	145.000					
6 กาแฟ	35.600	801.783	18.548	21.308	83.500	177.192	116.775
7 หอมแดง	130.000						
8 กระเทียม		200.875				796.000	
9 หอมหัวใหญ่	67.000				243.000		
10 ลูกเดือย	10.000						
11 ไข่ไก่	60.000	60.000					70.000
12 ไข่เนื้อ	300.000						
13 สุกกร	235.000						
14 ปลาโอ	20.200						
15 ปลาเบ็ด	245.600						
16 กุ้งกุลาดำ					415.126	300.000	
17 กุ้งขาว, กุ้งก้ามกราม						10.000	
18 เกล็ดทะเล							
19 ปอ							
20 ผลไม้				672.500			
21 สับปะรด	724.000	50.000					20.000
22 ทูเรียน	135.500	200.000	550.000				
23 ลิ้นจี่			200.000		110.000		
24 ลำไย	648.000		1,256.847	611.330	485.056	266.168	739.705
25 เงาะ	420.000	20.500	250.000			32.000	
26 มังคุด			100.000				
27 เงาะ มังคุด ทูเรียน		40.000			320.000		
28 ลองกอง						366.700	
29 มะละกอ							
30 มะนาว	22.000						
31 พริกแห้ง	32.000						
32 อ้อยและน้ำตาลทราย	800.00						
33 น้ำมันดิบ	360.00	488.000					
34 อื่น ๆ	100.00	100.000	300.000	5.000			
35 เครื่องอบฯ	424.20						
36 เตอบลำไย			80.000				
37 มาตรฐานลำไย			5.500				
38 พัฒนาคุณภาพมันฯ		540.99					
รวมทั้งสิ้น	11,020.155	10,038.117	7,806.029	4,260.350	10,112.132	9,152.019	6,624.090

* หมายเหตุ : การแทรกแซงลองกองและลำไยปี 2545 ใช้ขั้วร่วมกับงบแก้ไขปัญหาราคาผลไม้ ปี 2545

สำนักส่งเสริมการค้าสินค้าเกษตร
สิงหาคม 2549

ราคาเฉลี่ยสินค้าเกษตรสำคัญที่เกษตรกรขายได้ ปี 2544 - 2549

F: ราคาเฉลี่ยจัดกลุ่ม 49 D: AO 9

	สินค้า	ราคาเฉลี่ย																
		ปี 2544			ปี 2545			ปี 2546			ปี 2547			ปี 2548			ปี 2549	
		เฉลี่ย	สูงสุด	ต่ำสุด	เฉลี่ย	สูงสุด	ต่ำสุด	เฉลี่ย	สูงสุด	ต่ำสุด	เฉลี่ย	สูงสุด	ต่ำสุด	เฉลี่ย	สูงสุด	ต่ำสุด	ก.ค.	(17 ส.ค.49)
1	กลุ่มสินค้าผลิตเพื่อการส่งออก																	
	ข้าวเปลือกนาปรัง (บาท/ตัน)	4,260	4,380	4,050	4,602	4,793	4,439	4,635	4,795	4,513	5,408	5,913	4,795	6,653	6,863	6,355	6,667	6,450-7,000
			ก.ค.	เม.ย.		มี.ย.	ม.ค.		ก.ค.	เม.ย.		ต.ค.	ก.พ.		ต.ค.	มี.ค.		
	ข้าวเปลือกนาปี (บาท/ตัน)	4,385	4,421	4,339	4,646	4,728	4,514	4,593	4,700	4,434	5,568	6,068	4,704	6,516	6,800	6,190	-	-
			ธ.ค.	มี.ค.		ต.ค.	ม.ค.		มี.ค.	พ.ย.		ธ.ค.	ม.ค.		พ.ย.	ม.ค.		
	ข้าวเปลือกหอมมะลิ (บาท/ตัน)	5,628	6,583	4,822	6,116	6,874	5,216	8,095	9,315	6,425	8,423	9,567	7,178	7,858	8,014	7,683	8,812	8,800-9,200
			ม.ค.	ธ.ค.		ก.ย.	ม.ค.		ก.ย.	ม.ค.		เม.ย.	ต.ค.		ก.ย.	พ.ย.		
	ข้าวเปลือกเหนียว (บาท/ตัน)	5,573	6,018	4,739	5,612	6,293	5,063	6,239	7,125	5,397	6,425	6,742	5,940	6,228	6,500	5,700	9,100	9,200-9,400
			ก.ค.	พ.ย.		ก.ย.	ม.ค.		ก.ย.	ม.ค.		พ.ค.	ต.ค.		ส.ค.	พ.ย.		
2 ^{1/}	หัวมันสำปะหลัง สดคละ (บาท/กก.)	0.87	1.06	0.66	1.03	1.16	0.91	0.87	0.94	0.77	0.96	1.26	0.74	1.35	1.48	1.21	0.96	0.93
			ก.ค.	ก.พ.		เม.ย.	ต.ค.		ก.พ.	ต.ค.		ธ.ค.	มี.ค.		มี.ค.	ต.ค.		
3	ยางพารา แผ่นดิบชั้น 3 (บาท/กก.)	20.94	24.34	15.93	27.10	32.35	20.15	37.63	43.45	32.43	44.53	49.72	39.94	52.16	61.93	39.14	86.04	73.24
			มี.ย.	ธ.ค.		ก.ย.	ม.ค.		ต.ค.	ม.ค.		มี.ย.	ธ.ค.		ต.ค.	ม.ค.		
4	กาแฟ (บาท/กก.)	29.17	31.46	18.50	23.50	25.76	21.00	31.04	35.00	24.35	26.07	29.44	22.62	28.46	33.16	26.81	-	-
			เม.ย.	พ.ย.		ม.ค.	พ.ย.		ธ.ค.	มี.ค.		ม.ค.	มี.ค.		ธ.ค.	ม.ค.		
5	ไก่เนื้อ หน้าโรงฆ่า (บาท/กก.)	30.31	34.50	23.34	25.21	31.27	21.38	26.75	35.00	19.60	24.54	30.11	14.08	32.30	38.60	29.63	25.32	24.00-25.00
			ก.ค.	มี.ค.		ม.ค.	ก.ย.		ก.ค.	มี.ค.		เม.ย.	ก.พ.		ต.ค.	ม.ค.		
6	กุ้งกุลาดำ ขนาด 50 ตัว/กก. (บาท/กก.)	255	303	203	244	275	220	215	239	154	185	263	155	181	250	134	169	155
			ม.ค.	ต.ค.		ก.พ.	ก.ค.		เม.ย.	ต.ค.		ก.พ.	ธ.ค.		เม.ย.	ก.ค.		
7	สับปะรด โรงงานรับซื้อ (บาท/กก.)	2.53	3.50	1.55	4.42	4.96	3.73	4.42	4.75	3.13	4.55	5.25	3.95	3.85	4.51	2.88	1.64	2.32
			ก.ย.	มี.ค.		ต.ค.	ม.ค.		มี.ย.	พ.ย.		ก.ค.	พ.ย.		ก.ย.	ธ.ค.		

	สินค้า	ราคาเฉลี่ย																
		ปี 2544			ปี 2545			ปี 2546			ปี 2547			ปี 2548			ปี 2549	
		เฉลี่ย	สูงสุด	ต่ำสุด	เฉลี่ย	สูงสุด	ต่ำสุด	เฉลี่ย	สูงสุด	ต่ำสุด	เฉลี่ย	สูงสุด	ต่ำสุด	เฉลี่ย	สูงสุด	ต่ำสุด	ก.ค.	(17 ส.ค.49)
	กลุ่มสินค้าผลิตเพื่อบริโภคภายในประเทศ																	
8 ^{2/}	ข้าวโพดเลี้ยงสัตว์ (ความชื้นไม่เกิน 14.5%) (บาท/กก.)	3.93	4.03 มี.ย.	3.83 มี.ค.	4.17	4.36 พ.ค.	3.89 ม.ค.	4.48	4.72 ก.ค.-ส.ค.	4.20 ม.ค.	5.00	6.63 มี.ย.	4.03 ก.พ.	4.88	5.05 ก.ค.	4.73 พ.ย.	4.38	4.32
9	ปาล์มทะลาย คุณภาพเปอร์เซ็นต์น้ำมัน 17% (บาท/กก.)	1.43	2.09 ธ.ค.	1.00 มี.ค.	2.70	4.71 ธ.ค.	2.06 พ.ค.	2.76	4.03 ม.ค.	1.96 เม.ย.	3.38	3.99 ส.ค.	2.84 มี.ย.	2.98	3.58 ก.ค.	2.25 ก.พ.	2.48	2.80-3.05
10	มะพร้าว ผลใหญ่แห้งทั้งเปลือก (บาท/ผล)	2.52	3.91 พ.ย.	1.97 ก.พ.	3.31	4.52 เม.ย.	2.21 ก.ย.	3.41	3.87 พ.ย.	2.67 ก.ค.	4.42	5.84 ก.พ.	3.30 ส.ค.	4.45	6.15 ธ.ค.	3.83 ก.ย.	5.25	4.57
11 ^{3/}	หอมหัวใหญ่ เบอร์ 1 (บาท/กก.)	5.84	18.40 ธ.ค.	5.62 มี.ค.	5.67	14.50 ธ.ค.	5.52 ม.ค.	15.74	24.30 ม.ค.	10.50 มี.ค.	6.51	13.27 ม.ค.	2.50 มี.ค.	5.36	8.00 ม.ค.	3.50 ก.พ.	-	-
12	หอมแดง แห้งใหญ่คละ (บาท/กก.)	15.24	33.35 ธ.ค.	10.83 ม.ค.	17.44	40.84 พ.ย.	11.67 มี.ค.	16.35	23.44 ม.ค.	12.85 ม.ค.	9.32	12.70 มี.ย.	6.85 มี.ค.	15.09	31.56 พ.ย.	7.10 ก.พ.	23.07	27.61
13	กระเทียม แห้งใหญ่คละ (บาท/กก.)	20.33	31.08 ธ.ค.	15.15 พ.ค.	22.42	36.43 พ.ย.	19.16 มี.ค.	27.62	34.64 ม.ค.	22.74 เม.ย.	19.65	23.77 ก.พ.	16.23 มี.ค.	23.21	32.94 พ.ย.	20.00 ม.ค.	34.33	39.00
14	สุกร ขายส่ง ตลาดกทม. (บาท/กก.)	37.12	42.50 มี.ย.	30.55 ม.ค.	37.41	40.69 ส.ค.	32.03 ธ.ค.	32.82	38.93 มี.ย.	24.60 มี.ค.	44.95	55.22 เม.ย.	37.33 ม.ค.	49.31	52.79 เม.ย.	43.90 ต.ค.	45.97	45.00-46.00
15	ไข่ไก่สด คละ (บาท/ฟอง)	1.50	1.74 ก.ย.	1.01 ม.ค.	1.41	1.58 พ.ค.	1.17 ธ.ค.	1.42	1.63 ก.ย.	1.02 ม.ค.	2.01	2.45 ก.ค.	1.40 ก.พ.	2.18	2.54 ก.ค.	1.63 ธ.ค.	1.70	1.70
16	เกลือทะเล (บาท/ตัน)	1,728	1,917 ก.ย.	1,316 ม.ค.	1,298	1,557 ม.ค.	1,147 พ.ค.	972	1,079 ม.ค.	778 พ.ค.	1,027	1,153 ก.พ.	914 เม.ย.	713	773 ก.พ.	695 พ.ย.-ธ.ค.	711	722.22

	สินค้า	ราคาเฉลี่ย																
		ปี 2544			ปี 2545			ปี 2546			ปี 2547			ปี 2547			ปี 2549	
		เฉลี่ย	สูงสุด	ต่ำสุด	เฉลี่ย	สูงสุด	ต่ำสุด	เฉลี่ย	สูงสุด	ต่ำสุด	เฉลี่ย	สูงสุด	ต่ำสุด	เฉลี่ย	สูงสุด	ต่ำสุด	ก.ค.	(17 ส.ค.49)
17	กลุ่มสินค้าที่ต้องนำเข้า ถั่วเหลือง ชนิดคละ (บาท/กก.)	9.72	10.10	9.06	10.16	11.36	9.48	10.29	11.64	9.73	12.29	15.28	9.79	10.75	13.00	9.22	-	-
			พ.ย.	ส.ค.		มิ.ย.	ม.ค.		ธ.ค.	ต.ค.		เม.ย.	ต.ค.		ม.ค.	ต.ค.		
18	กากถั่วเหลือง ผลิตจากเมล็ดในประเทศ ขายส่ง กทม. (บาท/กก.)	10.87	11.23	10.08	10.38	10.59	10.14	11.57	13.18	10.65	13.51	15.80	11.29	11.37	12.06	10.60	10.89	10.60-10.80
			ก.พ.	ธ.ค.		ธ.ค.	เม.ย.		พ.ย.	ม.ค.		พ.ค.	ต.ค.		มิ.ย.	ธ.ค.		
19	ปลาป่น เบอร์ 3 ตลาด กทม. (บาท/กก.)	18.77	21.88	16.35	18.22	21.14	16.07	18.83	20.35	16.55	21.67	24.73	16.41	19.89	21.63	18.89	28.44	28.80
			ก.ค.	ธ.ค.		มี.ค.	ต.ค.		พ.ย.	ม.ค.		ก.ย.	ก.พ.		เม.ย.	พ.ย.		

หมายเหตุ

1/ ปีการผลิต เริ่มตั้งแต่ ต.ค. - ก.ย.

2/ ปีการผลิต เริ่มตั้งแต่ ก.ค. - มิ.ย.

3/ ปีการผลิต เริ่มตั้งแต่ พ.ย. - เม.ย.

ราคาจำหน่ายสินค้าเกษตร ปี 2548/49

ลำดับที่	สินค้า	ราคาจำหน่าย																																		
1.	ข้าวหน้าปี	กำหนดราคาจำหน่ายข้าวเปลือกหน้าปี ปีการผลิต 2548/49 (ณ ความชื้นไม่เกิน 15%) ดังนี้ <div style="text-align: center;"> <table border="0"> <tr> <td>ชนิดข้าว</td> <td>บาท/ตัน</td> </tr> <tr> <td colspan="2">1) ข้าวเปลือกหอมมะลิ</td> </tr> <tr> <td>ข้าวเปลือกหอมมะลิ ชนิดสีได้ตันข้าว 42 กรัม</td> <td>10,000</td> </tr> <tr> <td>ข้าวเปลือกหอมมะลิ ชนิดสีได้ตันข้าว 40 กรัม</td> <td>9,900</td> </tr> <tr> <td>ข้าวเปลือกหอมมะลิ ชนิดสีได้ตันข้าว 38 กรัม</td> <td>9,800</td> </tr> <tr> <td>ข้าวเปลือกหอมมะลิ ชนิดสีได้ตันข้าว 36 กรัม</td> <td>9,700</td> </tr> </table> <p>หมายเหตุ : โดยให้ปรับเพิ่ม - ลดตามจำนวนกรัม ในอัตรากรัมละ 50 บาท สำหรับการรับจำนำข้าวเปลือกหอมมะลิที่ยังคงของเกษตรกรให้กำหนดราคาจำหน่าย ตันละ 10,000 บาท ส่วนข้าวเปลือกหอมจังหวัดในภาคเหนือตอนล่างและภาคกลาง ให้กำหนดราคาจำหน่ายตันละ 8,200 - 8,500 บาท ตามคุณภาพที่กำหนด โดยให้ปรับ เพิ่ม - ลด ตามจำนวนกรัมในอัตรากรัมละ 40 บาท</p> <table border="0"> <tr> <td colspan="2">2) ข้าวเปลือกเจ้านาปี</td> </tr> <tr> <td>ข้าวเปลือกเจ้านาปี 100% (ชนิดสีเป็นข้าวสาร 100%)</td> <td>7,100</td> </tr> <tr> <td>ข้าวเปลือกเจ้านาปี 5% (ชนิดสีเป็นข้าวสาร 5%)</td> <td>7,000</td> </tr> <tr> <td>ข้าวเปลือกเจ้านาปี 10% (ชนิดสีเป็นข้าวสาร 10%)</td> <td>6,900</td> </tr> <tr> <td>ข้าวเปลือกเจ้านาปี 15% (ชนิดสีเป็นข้าวสาร 15%)</td> <td>6,800</td> </tr> <tr> <td>ข้าวเปลือกเจ้านาปี 25% (ชนิดสีเป็นข้าวสาร 25%)</td> <td>6,700</td> </tr> <tr> <td>ข้าวเปลือกปทุมธานี</td> <td>7,100</td> </tr> <tr> <td>ข้าวเปลือกหอมสุพรรณบุรี</td> <td>7,000</td> </tr> </table> <table border="0"> <tr> <td colspan="2">3) ข้าวเปลือกเหนียว</td> </tr> <tr> <td>ข้าวเปลือกเหนียว 10% เมล็ดยาว</td> <td>7,700</td> </tr> <tr> <td>ข้าวเปลือกเหนียวคละ</td> <td>7,500</td> </tr> </table> </div>	ชนิดข้าว	บาท/ตัน	1) ข้าวเปลือกหอมมะลิ		ข้าวเปลือกหอมมะลิ ชนิดสีได้ตันข้าว 42 กรัม	10,000	ข้าวเปลือกหอมมะลิ ชนิดสีได้ตันข้าว 40 กรัม	9,900	ข้าวเปลือกหอมมะลิ ชนิดสีได้ตันข้าว 38 กรัม	9,800	ข้าวเปลือกหอมมะลิ ชนิดสีได้ตันข้าว 36 กรัม	9,700	2) ข้าวเปลือกเจ้านาปี		ข้าวเปลือกเจ้านาปี 100% (ชนิดสีเป็นข้าวสาร 100%)	7,100	ข้าวเปลือกเจ้านาปี 5% (ชนิดสีเป็นข้าวสาร 5%)	7,000	ข้าวเปลือกเจ้านาปี 10% (ชนิดสีเป็นข้าวสาร 10%)	6,900	ข้าวเปลือกเจ้านาปี 15% (ชนิดสีเป็นข้าวสาร 15%)	6,800	ข้าวเปลือกเจ้านาปี 25% (ชนิดสีเป็นข้าวสาร 25%)	6,700	ข้าวเปลือกปทุมธานี	7,100	ข้าวเปลือกหอมสุพรรณบุรี	7,000	3) ข้าวเปลือกเหนียว		ข้าวเปลือกเหนียว 10% เมล็ดยาว	7,700	ข้าวเปลือกเหนียวคละ	7,500
ชนิดข้าว	บาท/ตัน																																			
1) ข้าวเปลือกหอมมะลิ																																				
ข้าวเปลือกหอมมะลิ ชนิดสีได้ตันข้าว 42 กรัม	10,000																																			
ข้าวเปลือกหอมมะลิ ชนิดสีได้ตันข้าว 40 กรัม	9,900																																			
ข้าวเปลือกหอมมะลิ ชนิดสีได้ตันข้าว 38 กรัม	9,800																																			
ข้าวเปลือกหอมมะลิ ชนิดสีได้ตันข้าว 36 กรัม	9,700																																			
2) ข้าวเปลือกเจ้านาปี																																				
ข้าวเปลือกเจ้านาปี 100% (ชนิดสีเป็นข้าวสาร 100%)	7,100																																			
ข้าวเปลือกเจ้านาปี 5% (ชนิดสีเป็นข้าวสาร 5%)	7,000																																			
ข้าวเปลือกเจ้านาปี 10% (ชนิดสีเป็นข้าวสาร 10%)	6,900																																			
ข้าวเปลือกเจ้านาปี 15% (ชนิดสีเป็นข้าวสาร 15%)	6,800																																			
ข้าวเปลือกเจ้านาปี 25% (ชนิดสีเป็นข้าวสาร 25%)	6,700																																			
ข้าวเปลือกปทุมธานี	7,100																																			
ข้าวเปลือกหอมสุพรรณบุรี	7,000																																			
3) ข้าวเปลือกเหนียว																																				
ข้าวเปลือกเหนียว 10% เมล็ดยาว	7,700																																			
ข้าวเปลือกเหนียวคละ	7,500																																			
	ข้าวหน้าปี	กำหนดราคาจำหน่ายข้าวเปลือกหน้าปี ปี 2549 (ณ ความชื้นไม่เกิน 15%) ดังนี้ <div style="text-align: center;"> <table border="0"> <tr> <td>ชนิดข้าว</td> <td>บาท/ตัน</td> </tr> <tr> <td colspan="2">1) ข้าวเปลือกเจ้านาปี</td> </tr> <tr> <td>ข้าวเปลือกเจ้านาปี 100%</td> <td>7,100</td> </tr> <tr> <td>ข้าวเปลือกเจ้านาปี 5%</td> <td>7,000</td> </tr> <tr> <td>ข้าวเปลือกเจ้านาปี 10%</td> <td>6,900</td> </tr> <tr> <td>ข้าวเปลือกเจ้านาปี 15%</td> <td>6,800</td> </tr> <tr> <td>ข้าวเปลือกเจ้านาปี 25%</td> <td>6,700</td> </tr> <tr> <td>ข้าวเปลือกปทุมธานี</td> <td>7,100</td> </tr> <tr> <td>ข้าวเปลือกหอมสุพรรณบุรี</td> <td>7,000</td> </tr> </table> </div>	ชนิดข้าว	บาท/ตัน	1) ข้าวเปลือกเจ้านาปี		ข้าวเปลือกเจ้านาปี 100%	7,100	ข้าวเปลือกเจ้านาปี 5%	7,000	ข้าวเปลือกเจ้านาปี 10%	6,900	ข้าวเปลือกเจ้านาปี 15%	6,800	ข้าวเปลือกเจ้านาปี 25%	6,700	ข้าวเปลือกปทุมธานี	7,100	ข้าวเปลือกหอมสุพรรณบุรี	7,000																
ชนิดข้าว	บาท/ตัน																																			
1) ข้าวเปลือกเจ้านาปี																																				
ข้าวเปลือกเจ้านาปี 100%	7,100																																			
ข้าวเปลือกเจ้านาปี 5%	7,000																																			
ข้าวเปลือกเจ้านาปี 10%	6,900																																			
ข้าวเปลือกเจ้านาปี 15%	6,800																																			
ข้าวเปลือกเจ้านาปี 25%	6,700																																			
ข้าวเปลือกปทุมธานี	7,100																																			
ข้าวเปลือกหอมสุพรรณบุรี	7,000																																			

ลำดับที่	สินค้า	ราคารับจำหน่าย																					
2.	มันสำปะหลัง	กำหนดราคารับจำหน่ายหัวมันสำปะหลังสดที่เชื้อแป้ง 25% ฤดูกาลผลิต ปี 2548/49 ณ จุดรับจำหน่าย ดังนี้ <table style="width: 100%; border: none;"> <thead> <tr> <th style="text-align: center;">ระยะเวลา</th> <th style="text-align: right;">บาท/กก.</th> </tr> </thead> <tbody> <tr> <td style="text-align: center;">ธ.ค.48</td> <td style="text-align: right;">1.30</td> </tr> <tr> <td style="text-align: center;">ม.ค.- เม.ย. 49</td> <td style="text-align: right;">1.50</td> </tr> </tbody> </table> <p style="text-align: center;">ทั้งนี้ให้เพิ่ม/ลด ราคารับจำหน่ายได้ตามเปอร์เซ็นต์เชื้อแป้งเปอร์เซ็นต์ละ 0.02 บาท</p>	ระยะเวลา	บาท/กก.	ธ.ค.48	1.30	ม.ค.- เม.ย. 49	1.50															
ระยะเวลา	บาท/กก.																						
ธ.ค.48	1.30																						
ม.ค.- เม.ย. 49	1.50																						
3.	ข้าวโพดเลี้ยงสัตว์	กำหนดราคารับจำหน่ายข้าวโพดเลี้ยงสัตว์ ปี 2548/49 ณ จุดรับจำหน่ายของ อคส. ดังนี้ <table style="width: 100%; border: none;"> <thead> <tr> <th style="text-align: center;">ระดับความชื้น</th> <th style="text-align: center;">ก.ย. - พ.ย.48</th> <th style="text-align: center;">ธ.ค.48-ม.ค.49</th> </tr> </thead> <tbody> <tr> <td>1) ความชื้น 30.0 - 25.1 %</td> <td style="text-align: center;">3.75</td> <td style="text-align: center;">3.96</td> </tr> <tr> <td>2) ความชื้น 25.0 - 22.1 %</td> <td style="text-align: center;">3.96</td> <td style="text-align: center;">4.18</td> </tr> <tr> <td>3) ความชื้น 22.0 - 19.6 %</td> <td style="text-align: center;">4.12</td> <td style="text-align: center;">4.35</td> </tr> <tr> <td>4) ความชื้น 19.5 - 17.1 %</td> <td style="text-align: center;">4.28</td> <td style="text-align: center;">4.52</td> </tr> <tr> <td>5) ความชื้น 17.0 - 14.6 %</td> <td style="text-align: center;">4.41</td> <td style="text-align: center;">4.66</td> </tr> <tr> <td>6) ความชื้น 14.5 %</td> <td style="text-align: center;">4.75</td> <td style="text-align: center;">5.00</td> </tr> </tbody> </table>	ระดับความชื้น	ก.ย. - พ.ย.48	ธ.ค.48-ม.ค.49	1) ความชื้น 30.0 - 25.1 %	3.75	3.96	2) ความชื้น 25.0 - 22.1 %	3.96	4.18	3) ความชื้น 22.0 - 19.6 %	4.12	4.35	4) ความชื้น 19.5 - 17.1 %	4.28	4.52	5) ความชื้น 17.0 - 14.6 %	4.41	4.66	6) ความชื้น 14.5 %	4.75	5.00
ระดับความชื้น	ก.ย. - พ.ย.48	ธ.ค.48-ม.ค.49																					
1) ความชื้น 30.0 - 25.1 %	3.75	3.96																					
2) ความชื้น 25.0 - 22.1 %	3.96	4.18																					
3) ความชื้น 22.0 - 19.6 %	4.12	4.35																					
4) ความชื้น 19.5 - 17.1 %	4.28	4.52																					
5) ความชื้น 17.0 - 14.6 %	4.41	4.66																					
6) ความชื้น 14.5 %	4.75	5.00																					
4.	กาแฟ	กำหนดราคารับจำหน่ายเมล็ดกาแฟพันธุ์โรบัสต้า ฤดูกาลผลิต ปี 2548/49 ณ จุดรับจำหน่าย ณ แหล่งผลิต ดังนี้ <table style="width: 100%; border: none;"> <thead> <tr> <th style="text-align: center;">เกรด</th> <th style="text-align: center;">ระดับความชื้น</th> <th style="text-align: center;">ข้อบกพร่อง</th> <th style="text-align: center;">บาท/กก.</th> </tr> </thead> <tbody> <tr> <td>1) เกรดดี</td> <td>ไม่เกินร้อยละ13</td> <td>ไม่เกินร้อยละ 5</td> <td style="text-align: center;">36</td> </tr> <tr> <td>2) เกรดหนึ่ง</td> <td>ไม่เกินร้อยละ13</td> <td>ไม่เกินร้อยละ 7</td> <td style="text-align: center;">33</td> </tr> <tr> <td>3) เกรดสอง</td> <td>ไม่เกินร้อยละ13</td> <td>ไม่เกินร้อยละ 15</td> <td style="text-align: center;">27</td> </tr> </tbody> </table>	เกรด	ระดับความชื้น	ข้อบกพร่อง	บาท/กก.	1) เกรดดี	ไม่เกินร้อยละ13	ไม่เกินร้อยละ 5	36	2) เกรดหนึ่ง	ไม่เกินร้อยละ13	ไม่เกินร้อยละ 7	33	3) เกรดสอง	ไม่เกินร้อยละ13	ไม่เกินร้อยละ 15	27					
เกรด	ระดับความชื้น	ข้อบกพร่อง	บาท/กก.																				
1) เกรดดี	ไม่เกินร้อยละ13	ไม่เกินร้อยละ 5	36																				
2) เกรดหนึ่ง	ไม่เกินร้อยละ13	ไม่เกินร้อยละ 7	33																				
3) เกรดสอง	ไม่เกินร้อยละ13	ไม่เกินร้อยละ 15	27																				
5.	กุ้ง	กำหนดราคารับจำหน่ายกุ้งขาวแวนนาไมและกุ้งกุลาดำทั้งตัว ณ จุดรับฝาก (หน้าห้องเย็น) ดังนี้ <table style="width: 100%; border: none;"> <thead> <tr> <th style="text-align: center;">ขนาดกุ้ง</th> <th style="text-align: center;">บาท/กก.</th> </tr> </thead> <tbody> <tr> <td colspan="2">กุ้งขาวแวนนาไม</td> </tr> <tr> <td>1) ขนาด 40 ตัวต่อกิโลกรัม</td> <td style="text-align: center;">155</td> </tr> <tr> <td>2) ขนาด 50 ตัวต่อกิโลกรัม</td> <td style="text-align: center;">135</td> </tr> <tr> <td>3) ขนาด 60 ตัวต่อกิโลกรัม</td> <td style="text-align: center;">120</td> </tr> </tbody> </table>	ขนาดกุ้ง	บาท/กก.	กุ้งขาวแวนนาไม		1) ขนาด 40 ตัวต่อกิโลกรัม	155	2) ขนาด 50 ตัวต่อกิโลกรัม	135	3) ขนาด 60 ตัวต่อกิโลกรัม	120											
ขนาดกุ้ง	บาท/กก.																						
กุ้งขาวแวนนาไม																							
1) ขนาด 40 ตัวต่อกิโลกรัม	155																						
2) ขนาด 50 ตัวต่อกิโลกรัม	135																						
3) ขนาด 60 ตัวต่อกิโลกรัม	120																						

ลำดับที่	สินค้า	ราคาจำหน่าย
	กึ่งกุลาดำ	
	1) ขนาด 30 ตัวต่อกิโลกรัม	250
	2) ขนาด 40 ตัวต่อกิโลกรัม	220
	3) ขนาด 50 ตัวต่อกิโลกรัม	190
	4) ขนาด 60 ตัวต่อกิโลกรัม	160
	5) ขนาด 70 ตัวต่อกิโลกรัม	140
	6) ขนาด 80 ตัวต่อกิโลกรัม	120
	7) ขนาด 90 ตัวต่อกิโลกรัม	100
	8) ขนาด 100 ตัวต่อกิโลกรัม	80
	ราคาจำหน่ายให้ปรับเพิ่ม - ลดตามสัดส่วนของกึ่งในแต่ละช่วงขนาด	

1. การผลิตและความต้องการใช้

	2545/46	2546/47	2547/48	2548/49* (คาดการณ์)	2549/50* (พยากรณ์)
ผลผลิตข้าว (ล้านตันข้าวเปลือก)					
โลก	571.977	593.620	606.798	629.974	633.041
ไทย					
- นาปี	19.631	23.142	22.670	23.539	23.979
- นาปรัง	6.426	6.332	5.888	6.520	NA
รวม	26.057	29.474	28.559	30.059	NA
ความต้องการ	15.049	15.338	15.545	15.509 (เป้าหมาย)	14.500*
ส่งออก (มค. - ธค.) (ข้าวสาร)	7.597	10.140	7.304	7.500*	8,250*
ปริมาณคงเหลือ	6.009	4.781	6.729	-	-
* ข้อมูลพยากรณ์ของกระทรวงเกษตรสหรัฐฯ (USDA)					
ราคา (บาท/ตัน) (พย.- ตค.)				(พย.48- กค.49)	
- ข้าวเปลือกเจ้าหอมมะลิ	7,767	8,524	7,871	8,040	-
- ข้าวเปลือกเจ้านาปี 5%	4,667	4,535	6,119	6,790	-
- ข้าวเปลือกเจ้าเหนียว	6,090	6,470	6,254	7,144	-
- ข้าวเปลือกเจ้านาปรัง (มค.-ธค.)	4,631	5,408	6,653	6,682	-
ต้นทุนการผลิต (บาท/ตัน)					
ข้าวเปลือกหอมมะลิ	6,200.77	6,429.00	7,361.00	6,271.00	6,613.00
ข้าวเปลือกเจ้านาปี	4,451.55	4,037.00	4,618.00	4,883.00	5,162.00
ข้าวเปลือกเหนียว	5,064.19	5,383.00	5,177.00	5,920.00	6,059.00
ข้าวเปลือกนาปรัง	3,581.00	3,633.00	4,421.00	4,828.00	-

2. สถานการณ์การผลิต กระทรวงเกษตรและสหกรณ์พยากรณ์การผลิตข้าวนาปี ปี 2549/50 ดังนี้
พื้นที่เพาะปลูก ผลผลิตข้าวนาปี ปี 2549/50

ภาค	พื้นที่เพาะปลูก (ล้านไร่)			ผลผลิต (ล้านตัน)		
	2548/49	2549/50	Δ%	2548/49	2549/50	Δ%
รวม	57.774	57.962	0.33	23.539	23.979	1.87
เหนือ	12.758	12.774	0.12	6.725	6.855	1.93
ตะวันออกเฉียงเหนือ	33.003	33.131	0.39	10.442	10.665	2.14
กลาง	9.910	9.943	0.33	5.597	5.658	1.09
ใต้	2.103	2.114	0.55	0.775	0.801	3.31

ที่มา : สำนักงานเศรษฐกิจการเกษตร

กระทรวงเกษตรและสหกรณ์คาดว่า พื้นที่ปลูกข้าวนาปี ปีการเพาะปลูก 2549/50 มีพื้นที่ 57.962 ล้านไร่ เพิ่มขึ้นจากปี 2548 ประมาณ 0.188 ล้านไร่ หรือคิดเป็นร้อยละ 0.33 และผลผลิตประมาณ 23.979 ล้านตันข้าวเปลือก เพิ่มขึ้นจากปีที่แล้วประมาณ 0.440 ล้านตันข้าวเปลือก คิดเป็นร้อยละ 1.87 ผลผลิตต่อไร่ 414 กิโลกรัม เพิ่มขึ้นจากปีก่อนที่มีผลผลิตต่อไร่ 407 กิโลกรัม คิดเป็นร้อยละ 1.72 เนื่องจากปีนี้ฤดูฝนมาเร็ว มีฝนตกกระจายในเกือบทุกภาคตั้งแต่เดือนเมษายน ซึ่งมีผลต่อการเพาะปลูก ประกอบกับราคาที่เกษตรกรขายได้ยังจูงใจให้มีการเพาะปลูกข้าวเพิ่มขึ้น

3. ภาวะและราคาข้าว

ในช่วงเดือนกรกฎาคม 2549 ราคาข้าวเปลือกหอมมะลิ (ชนิดสีได้ตันข้าว 36 กรัม) ราคาเฉลี่ยตันละ 8,812 บาท สูงขึ้นจากเดือนมิถุนายน 2549 ที่มีราคาตันละ 8,315 บาท ข้าวเปลือกเหนียว 10% เมล็ดยาว ราคาตันละ 9,100 บาท เพิ่มขึ้นจากเดือนมิถุนายน 2549 ที่มีราคาตันละ 7,679 บาท ส่วนข้าวเปลือกเจ้า นาปรัง 5% ราคาเฉลี่ยตันละ 6,667 บาท สูงขึ้นจากเดือนก่อนที่มีราคาตันละ 6,663 บาท ขณะนี้ข้าวเปลือกนาปรังมีผลผลิตออกสู่ตลาดน้อยลง ซึ่งในปีนี้มีผลผลิตมากกว่าปีที่ผ่านมา และราคาข้าวเปลือกนาปรังอยู่ในเกณฑ์ที่สูง ซึ่งเป็นผลจากภาครัฐได้ดำเนินมาตรการรับจำนำข้าวเปลือกนาปรัง ปี 2549 เกษตรกรจำหน่ายข้าวเปลือกได้ราคาสูงขึ้น

4. การส่งออก

ปี 2549 กระทรวงพาณิชย์ตั้งเป้าหมายการส่งออกข้าว 7.50 ล้านตัน แต่กระทรวงเกษตรและสหกรณ์คาดการณ์ว่าประเทศไทยจะส่งข้าวสารได้ 7.3 ล้านตัน จากตัวเลขการส่งออกของกรมการค้าต่างประเทศ ตั้งแต่ 1 มค. - 31 กค. 49 ไทยส่งข้าวออกไปต่างประเทศ จำนวน 4,265,444 ตัน มากกว่าปีที่ผ่านมาซึ่งส่งออกได้จำนวน 4,240,285 ตัน อยู่ 25.159 ตัน หรือเพิ่มขึ้นร้อยละ 0.59

5. สภาพปัญหาและสาเหตุ

5.1 ผลผลิตส่วนใหญ่ออกสู่ตลาดพร้อมกันมากและกระจุกตัวในช่วงต้นฤดู และคุณภาพข้าวที่ได้รับผลกระทบภัยแล้ง จะส่งผลให้ราคาปรับตัวลดลง

5.2 การค้าข้าวในตลาดโลกมีการแข่งขันกันสูง ตลาดข้าวจึงเป็นของผู้ซื้อ โดยเฉพาะตลาดข้าวคุณภาพปานกลางและคุณภาพต่ำ

5.3 ราคาข้าวส่งออกมีผลต่อราคาภายในประเทศ หากราคาส่งออกสูงขึ้นทำให้ราคาภายในประเทศสูงขึ้นตามไปด้วย

6. มาตรการรับจำนำข้าวเปลือกนาปรัง ปี 2549

6.1 เพิ่มเป้าหมายปริมาณรับจำนำจาก 2.0 ล้านตันข้าวเปลือก เป็น 2.5 ล้านตันข้าวเปลือก โดยให้ อคส. รับฝากและออกใบประทวน และ ธ.ก.ส. รับจำนำใบประทวนที่ อคส. ออกให้แก่เกษตรกรและสถาบันเกษตรกร ระยะเวลารับจำนำวันที่ 16 มีค. - 31 กค. 49 ยกเว้นภาคใต้รับจำนำ กค. - กย. 49 ระยะเวลาไถ่ถอน 3 เดือนนับถัดจากเดือนที่รับจำนำ ระยะเวลาโครงการวันที่ 16 มีค. - 5ค. 49

ราคาข้าวเปลือกหอมมะลิ ที่โรงสีรับซื้อในส่วนภูมิภาค

LE : PX004

หน่วย : บาท/ตัน

ปี	มค.	กพ.	มีค.	เมย.	พค.	มิย.	กค.	สค.	กย.	ตค.	พย.	ธค.	เฉลี่ย
2538	4,062	4,137	4,115	4,117	4,200	4,355	4,806	4,951	4,957	5,184	4,642	4,658	4,515
2539	4,810	4,850	4,850	5,105	5,326	5,697	5,786	6,119	6,969	6,992	6,900	6,172	5,798
2540	6,825	7,214	7,819	7,950	7,990	8,340	9,174	9,651	9,215	8,785	6,835	7,140	8,078
2541	9,352	9,508	8,909	8,738	8,709	8,664	8,501	8,388	8,041	7,258	6,332	6,298	8,225
2542	6,855	6,685	6,603	6,462	6,614	6,638	6,958	7,436	8,455	8,354	7,850	6,676	7,132
2543	6,743	6,781	6,885	6,977	7,311	7,477	8,005	8,135	8,177	8,146	7,289	6,413	7,362
2544	6,583	6,389	6,085	6,140	5,933	5,750	5,711	5,170	4,929	5,151	4,867	4,822	5,628
2545	5,216	5,410	5,472	5,550	5,625	6,248	6,735	6,785	6,874	6,758	6,340	6,375	6,116
2546	6,425	6,778	7,560	7,850	7,990	8,340	8,465	8,818	9,315	8,950	7,980	8,665	8,095
2547	9,376	9,175	9,270	9,567	9,249	8,743	7,957	7,718	7,407	7,178	7,738	7,695	8,423
2548	7,885	7,959	8,001	7,999	7,909	7,689	7,696	8,000	8,014	7,863	7,683	7,600	7,858
2549	7,500	7,833	8,151	8,157	8,305	8,315	8,812						8,153

หมายเหตุ : เป็นราคารับซื้อเฉลี่ยหน้าโรงสีจังหวัดสุรินทร์ อุตรดิตถ์ อุบลราชธานี และนครราชสีมา (ชนิดสีได้ตันข้าว 36 กรัม)

ราคาข้าวเปลือกเหนียว (เมล็ดยาว) ที่โรงสีรับซื้อในส่วนภูมิภาค

หน่วย : บาท/ตัน

ปี	มค.	กพ.	มีค.	เมย.	พค.	มิย.	กค.	สค.	กย.	ตค.	พย.	ธค.	เฉลี่ย
2538	3,578	3,683	3,684	3,943	4,186	4,394	4,807	5,013	4,805	4,838	4,254	4,495	4,307
2539	4,800	4,771	4,770	4,820	4,874	5,037	4,964	5,280	5,828	5,108	5,008	5,180	5,037
2540	5,796	6,169	6,338	6,338	6,513	6,863	7,638	8,206	8,321	8,589	7,993	7,234	7,167
2541	8,491	8,521	7,880	7,970	8,099	8,033	7,971	7,880	7,730	7,155	6,263	6,000	7,666
2542	5,831	5,536	5,241	5,033	5,174	4,877	4,783	4,997	5,304	4,876	4,562	4,790	5,084
2543	4,667	4,549	4,528	4,706	4,831	4,828	5,068	5,203	5,208	5,295	5,111	4,997	4,916
2544	5,467	5,612	5,550	5,651	5,795	5,948	6,018	5,830	5,750	5,509	4,739	5,006	5,573
2545	5,063	5,124	5,112	5,374	5,657	5,781	5,913	6,155	6,293	6,073	5,568	5,236	5,612
2546	5,397	5,774	5,950	6,000	6,058	6,229	6,576	6,923	7,125	6,248	6,220	6,367	6,239
2547	6,730	6,510	6,514	6,669	6,742	6,600	6,600	6,540	6,209	5,940	6,100	5,945	6,425
2548	6,235	6,300	6,300	6,300	6,300	6,300	6,300	6,500	6,452	6,015	5,700	6,030	6,228
2549	6,774	6,979	7,200	7,331	7,500	7,679	9,100						7,509

สำนักส่งเสริมการค้าสินค้าเกษตร

มิถุนายน 2549

px(รวม)/Tophit/vv/d07

ราคาข้าวเปลือกเจ้านาปรัง ความชื้น 15% ตลาดก้านันทรัง / ทำข้าวลาดยาว

FILE : PX 008

หน่วย : บาท/ตัน

ปี	มค.	กพ.	มีค.	เมษ.	พค.	มิย.	กค.	สค.	กย.	ตค.	พย.	ธค.	เฉลี่ย
2538				3,707	3,913	4,542	4,961	4,879	4,950	5,237	4,705		4,612
2539			4,950	4,338	4,475	4,800	4,781	4,493	4,692	4,336	4,296	4,356	4,552
2540			4,494	4,269	4,389	4,375	4,794	5,125	5,228	5,563	5,500	5,956	4,969
2541	6,575	6,770	6,599	6,681	6,568	7,211	7,281	7,400	7,296	6,495	5,544	5,679	6,675
2542	6,213	5,611	5,368	4,859	4,840	5,200	5,303	5,248	4,997	4,671	4,655	4,797	5,147
2543	4,825		4,659	4,419	4,561	4,674	4,380	4,450	4,025	4,245	4,322	4,385	4,450
2544	4,498	4,492	4,273	4,185	4,250	4,385	4,450	4,160	4,330	4,345	4,344		4,337
2545			4,576	4,606	4,845	4,956	4,750	4,640	4,650	4,681			4,713
2546			4,580	4,550	4,550	4,731	4,902	4,713	4,707	4,603			4,667
2547		4,850	5,065	5,254	5,250	5,250	5,446	5,998	5,906	6,050			5,452
2548			6,365	6,888	6,900	6,882	6,750	6,688	6,983	6,950			6,801
2549			6,850	6,850	6,850	6,850	6,859						6,852

หมายเหตุ : ตั้งแต่เดือนกุมภาพันธ์ 47 เป็นต้นไป เป็นราคาที่ตลาดกลางทำข้าวลาดยาว

ราคาข้าวเปลือกเจ้านาปรัง ความชื้น 15% ตลาดกลางจังหวัดพิษณุโลก

หน่วย : บาท/ตัน

ปี	มค.	กพ.	มีค.	เมษ.	พค.	มิย.	กค.	สค.	กย.	ตค.	พย.	ธค.	เฉลี่ย
2538			3,752	4,648	3,790	4,336	4,786	4,780	4,687	5,037	4,413		4,470
2539			4,655	4,035	4,032	4,449	4,644	4,444	4,530	4,518	4,308	4,294	4,391
2540			4,670	4,100	4,578	4,625	5,060	5,072	5,157	5,570	5,075	5,850	4,976
2541	7,437	7,126	6,231	6,695	6,599	7,267	7,186	7,286	7,148	6,164	5,192	5,488	6,652
2542	6,020	5,560	5,131	4,532	4,714	5,141	5,098	5,070	4,780	4,348	4,552	4,585	4,961
2543	4,740	4,889	4,677	4,316	4,173	4,123	4,080	4,221	3,775	4,192	4,177	4,156	4,293
2544	4,198	4,212	4,050	3,916	4,030	4,225	4,310	4,198	4,298	4,250	4,225	4,303	4,185
2545	4,439	4,617	4,571	4,589	4,610	4,635	4,492	4,410	4,425	4,492			4,528
2546			4,490	4,475	4,586	4,689	4,687	4,578	4,648				4,593
2547		4,740	5,048	5,131	5,317	5,373	5,448	5,670	5,775	5,775			5,364
2548			6,346	6,475	6,475	6,475	6,475	6,475	6,543	6,775			6,505
2549			6,663	6,475	6,475	6,475	6,475						6,513

ราคาข้าวเปลือกนาปรัง ความชื้น 15 %เฉลี่ย ทำข้าวลาดยาวและจังหวัดพิษณุโลก

หน่วย : บาท/ตัน

ปี	มค.	กพ.	มีค.	เมษ.	พค.	มิย.	กค.	สค.	กย.	ตค.	พย.	ธค.	เฉลี่ย
2538			3,752	3,678	3,852	4,439	4,874	4,830	4,819	5,137	4,559		4,438
2539			4,803	4,187	4,254	4,625	4,713	4,469	4,611	4,427	4,302	3,838	4,423
2540			4,582	4,185	4,484	4,500	4,927	5,098	5,193	5,567	5,603	5,903	5,004
2541	7,006	6,948	6,415	6,688	6,584	7,239	7,234	7,343	7,208	6,301	5,368	5,583	6,660
2542	6,117	5,586	5,250	4,696	4,777	5,170	5,201	5,159	4,888	4,510	4,604	4,691	5,054
2543	4,787	4,889	4,668	4,368	4,367	4,398	4,230	4,336	3,900	4,218	4,250	4,271	4,390
2544	4,348	4,352	4,162	4,050	4,140	4,305	4,380	4,179	4,314	4,298	4,284	4,303	4,260
2545	4,439	4,617	4,574	4,598	4,728	4,793	4,621	4,525	4,538	4,587			4,602
2546			4,535	4,513	4,568	4,710	4,795	4,646	4,678	4,603			4,631
2547		4,795	5,057	5,193	5,284	5,312	5,447	5,834	5,841	5,913			5,408
2548			6,355	6,682	6,688	6,679	6,613	6,582	6,764	6,863			6,653
2549			6,757	6,663	6,663	6,663	6,667						6,682

ราคาข้าวเปลือกเจ้าหน้าปี 5% ตลาดกลางก้านันทรัง/ท่าข้าวลาดยาว

FILE : PX003

หน่วย : บาท/ตัน

ปี	มค.	กพ.	มีค.	เมย.	พค.	มิย.	กค.	สค.	กย.	ตค.	พย.	ธค.	เฉลี่ย
2538	3,835	3,886	3,869	3,925	4,039	4,549	5,001	5,125	5,246	5,482	4,655	4,722	4,528
2539	5,137	5,075	5,075	5,075	5,075							4,855	5,049
2540	5,085	5,028	5,048	4,891									5,013
2541	7,253	7,494	6,650										7,132
2542	6,271	6,050										4,720	5,680
2543	4,824	4,975										4,550	4,783
2544	4,550	4,550	4,550								4,450	4,553	4,531
2545	4,624	4,761	4,650							4,750	4,750	4,700	4,706
2546	4,732	4,750	4,750								4,383	4,530	4,629
2547	4,727										6,090	6,250	5,689
2548	6,404	6,450									6,858	6,850	6,641
2549	6,850	6,850	6,850	-	-	-	-						6,850

ราคาข้าวเปลือกเจ้าหน้าปี 5% ตลาดกลางจังหวัดพิษณุโลก

หน่วย : บาท/ตัน

ปี	มค.	กพ.	มีค.	เมย.	พค.	มิย.	กค.	สค.	กย.	ตค.	พย.	ธค.	เฉลี่ย
2538	3,578	3,700	3,810	3,792	3,945	4,394	4,866	5,152	5,130	5,235	4,364	4,488	4,371
2539	4,968	4,900	4,864	4,681	4,703								4,448
2540	5,143	5,134	5,090	4,958	4,875								6,050
2541	6,956	7,350											5,435
2542	6,057	5,668	5,465								4,915	4,725	5,366
2543	4,850	4,958	4,799	4,472							4,715	4,132	4,654
2544	4,186	4,267	4,127								4,328	4,289	4,239
2545	4,405	4,650	4,650	4,650						4,706	4,627	4,475	4,595
2546	4,593	4,646	4,650								4,488	4,406	4,557
2547	4,680										5,775	5,885	5,447
2548	5,975	6,122									6,743	6,725	6,391
2549	6,725	6,725	6,725	-	-	-	-						6,725

ราคาข้าวเปลือกหน้าปี 5 % เฉลี่ยตลาดก้านันทรัง/ท่าข้าวลาดยาวและตลาดกลางจังหวัดพิษณุโลก

หน่วย : บาท/ตัน

ปี	มค.	กพ.	มีค.	เมย.	พค.	มิย.	กค.	สค.	กย.	ตค.	พย.	ธค.	เฉลี่ย
2538	3,707	3,793	3,840	3,859	3,992	4,472	4,934	5,139	5,188	5,359	4,510	4,605	4,450
2539	5,053	4,988	4,970	4,878	4,889								4,652
2540	5,114	5,081	5,069	4,925	4,875								6,050
2541	7,105	7,422	6,650										5,435
2542	6,164	5,859	5,465								4,915	4,723	5,425
2543	4,837	4,967	4,799	4,472							4,715	4,341	4,688
2544	4,368	4,409	4,339								4,389	4,421	4,385
2545	4,514	4,706	4,650	4,650						4,728	4,688	4,588	4,646
2546	4,663	4,698	4,700								4,434	4,468	4,593
2547	4,704										5,932	6,068	5,568
2548	6,190	6,286									6,800	6,788	6,516
2549	6,788	6,788	6,788	-	-	-	-						6,788

ราคาขายส่งข้าวสารเจ้า 100 % ชั้น 2 ตลาดกรุงเทพมหานคร

File : PX006

หน่วย : บาท/100 กก.

ปี	มค.	กพ.	มีค.	เมย.	พค.	มิย.	กค.	สค.	กย.	ตค.	พย.	ธค.	เฉลี่ย
2538	656	665	676	661	682	760	818	796	863	924	803	813	760
2539	880	888	886	814	819	848	875	804	790	757	768	797	827
2540	880	863	807	753	795	792	905	864	926	956	933	1,122	883
2541	1,450	1,287	1,156	1,178	1,213	1,324	1,319	1,304	1,270	1,078	941	970	1,208
2542	1,058	987	902	828	854	898	900	886	876	819	851	846	892
2543	858	892	821	770	751	742	716	718	709	766	769	758	773
2544	755	748	729	716	720	740	743	724	729	719	741	752	735
2545	807	825	786	797	833	828	782	767	763	782	776	777	794
2546	824	832	806	807	814	826	806	779	766	741	734	759	791
2547	810	815	904	906	896	896	910	950	930	968	1,005	1,046	920
2548	1,069	1,075	1,087	1,135	1,126	1,123	1,108	1,125	1,131	1,134	1,104	1,112	1,111
2549	1,121	1,143	1,142	1,123	1,136	1,157	1,158						1,140

ราคาขายส่งข้าวสารเจ้า 5% ตลาดกรุงเทพมหานคร

หน่วย : บาท/100 กก.

ปี	มค.	กพ.	มีค.	เมย.	พค.	มิย.	กค.	สค.	กย.	ตค.	พย.	ธค.	เฉลี่ย
2538	635	642	653	630	658	738	789	764	838	898	776	790	734
2539	860	855	820	740	753	776	842	770	759	722	730	758	782
2540	838	822	769	710	735	748	852	828	883	923	907	1,090	842
2541	1,401	1,233	1,119	1,140	1,162	1,288	1,254	1,238	1,230	1,043	910	927	1,162
2542	1,022	949	868	799	822	866	873	859	831	780	816	819	859
2543	824	833	767	724	687	689	684	694	679	745	742	731	733
2544	730	724	700	671	675	694	707	696	710	702	714	726	704
2545	785	800	764	773	803	799	758	745	740	751	751	750	768
2546	794	797	782	783	785	795	774	747	739	721	714	732	764
2547	777	778	873	881	871	876	889	925	906	937	979	1,026	893
2548	1,049	1,055	1,066	1,115	1,106	1,103	1,088	1,105	1,107	1,108	1,079	1,088	1,089
2549	1,095	1,119	1,117	1,090	1,106	1,127	1,128						1,112

ราคาขายส่งปลายข้าวขาว A-1 เลิศ (ใหม่) ตลาดกรุงเทพมหานคร

หน่วย : บาท/100 กก.

ปี	มค.	กพ.	มีค.	เมย.	พค.	มิย.	กค.	สค.	กย.	ตค.	พย.	ธค.	เฉลี่ย
2538	532	494	507	511	542	640	685	657	657	686	681	628	602
2539	608	581	598	555	564	541	524	477	494	478	474	477	531
2540	502	536	552	511	507	514	575	620	669	663	650	798	591
2541	873	798	717	699	698	770	818	888	934	906	782	792	806
2542	794	718	677	618	625	690	724	728	683	604	597	522	665
2543	531	531	520	504	495	486	519	533	540	533	510	515	518
2544	534	524	497	501	522	545	585	589	612	602	541	541	549
2545	581	588	596	595	591	586	580	579	595	642	631	609	598
2546	595	591	570	560	556	584	578	583	584	581	583	600	580
2547	630	665	767	788	807	817	802	821	787	765	805	810	772
2548	829	841	836	838	830	818	813	825	836	846	812	800	827
2549	780	787	783	791	771	771	764						778

ราคาขายส่งข้าวสารเจ้า 25% เลิศ ในตลาดกรุงเทพมหานคร

px006-2

หน่วย : บาท/100 กก.

ปี	มค.	กพ.	มีค.	เมษ.	พค.	มิย.	กค.	สค.	กย.	ตค.	พย.	ธค.	เฉลี่ย
2538	605	602	619	602	632	710	754	722	783	828	743	752	696
2539	797	795	771	689	688	707	743	695	694	650	656	670	713
2540	746	731	698	581	683	684	775	760	815	837	827	1,008	762
2541	1,265	1,112	1,003	1,006	1,037	1,158	1,162	1,160	1,144	1,003	870	883	1,067
2542	941	868	814	748	758	816	825	820	789	741	767	753	803
2543	759	765	714	675	645	643	640	651	647	700	691	681	684
2544	683	675	648	626	634	655	675	670	684	676	670	680	665
2545	733	748	721	728	749	746	713	704	702	725	723	717	726
2546	746	762	730	729	732	743	735	707	705	689	681	694	721
2547	734	746	844	853	849	854	866	900	875	874	904	965	855
2548	984	994	1,000	1,030	1,021	1,018	1,004	1,020	1,022	1,024	994	1,003	1,009
2549	1,016	1,034	1,032	1,006	993	993	998						1,010

ราคาขายส่งข้าวหนึ่ง 100 % ตลาดกรุงเทพมหานคร

หน่วย : บาท/100 กก.

ปี	มค.	กพ.	มีค.	เมษ.	พค.	มิย.	กค.	สค.	กย.	ตค.	พย.	ธค.	เฉลี่ย
2538	622	615	626	612	633	713	808	811	849	875	797	801	730
2539	854	844	812	732	773	830	848	783	792	798	801	796	805
2540	809	787	778	740	797	795	921	978	1,055	1,014	985	1,149	901
2541	1,420	1,305	1,103	1,096	1,124	1,268	1,273	1,284	1,265	1,092	764	997	1,166
2542	1,075	976	909	858	882	892	883	915	988	983	1,002	914	940
2543	886	907	863	830	810	811	814	799	752	812	762	763	817
2544	777	730	702	712	735	782	872	857	906	886	803	755	793
2545	793	799	769	761	771	766	751	760	766	790	797	757	773
2546	777	780	762	766	762	784	786	766	760	750	734	726	763
2547	753	787	882	916	933	926	924	995	975	985	1,001	1,037	926
2548	1,057	1,065	1,061	1,132	1,114	1,110	1,090	1,111	1,133	1,133	1,089	1,078	1,098
2549	1,081	1,108	1,108	1,095	1,096	1,123	1,143						1,108

สำนักส่งเสริมการค้าสินค้าเกษตร

ราคาขายส่งข้าวเหนียว 10% เมล็ดยาว ตลาดกรุงเทพมหานคร

PX007-2

หน่วย : บาท/100 กก.

ปี	มค.	กพ.	มีค.	เมย.	พค.	มิย.	กค.	สค.	กย.	ตค.	พย.	ธค.	เฉลี่ย
2538	744	740	735	764	792	829	929	900	934	869	709	745	808
2539	788	820	823	858	877	854	858	859	900	958	956	1,045	883
2540	1,098	1,103	1,124	1,117	1,169	1,201	1,394	1,450	1,546	1,531	1,425	1,510	1,306
2541	1,839	1,784	1,666	1,682	1,653	1,605	1,582	1,545	1,526	1,440	1,274	1,225	1,568
2542	1,231	1,108	974	888	901	839	823	881	966	845	894	935	940
2543	930	867	848	919	966	968	1,026	1,020	1,022	1,025	1,025	1,035	971
2544	1,071	1,030	996	986	985	1,020	1,024	996	985	868	895	891	979
2545	946	929	945	968	1,040	1,047	1,079	1,095	1,138	1,141	1,156	1,145	1,052
2546	1,141	1,163	1,165	1,165	1,165	1,166	1,156	1,371	1,391	1,405	1,239	1,260	1,232
2547	1,305	1,279	1,265	1,265	1,244	1,235	1,235	1,224	1,127	1,098	1,135	1,120	1,211
2548	1,147	1,150	1,150	1,150	1,150	1,150	1,150	1,150	1,150	1,150	1,095	1,090	1,140
2549	1,247	1,264	1,270	1,286	1,340	1,399	1,688						1,356

ราคาขายส่งปลายข้าวเหนียว A-1 ตลาดกรุงเทพมหานคร

หน่วย : บาท/100 กก.

ปี	มค.	กพ.	มีค.	เมย.	พค.	มิย.	กค.	สค.	กย.	ตค.	พย.	ธค.	เฉลี่ย
2538	526	526	505	511	540	612	671	658	706	708	620	641	602
2539	739	718	707	725	728	704	709	746	785	706	712	763	729
2540	842	846	858	852	855	859	924	958	1,018	1,018	1,052	1,007	924
2541	1,148	987	882	912	909	895	873	875	881	868	793	777	900
2542	800	771	746	754	759	754	745	758	824	674	634	595	735
2543	567	563	520	530	549	556	565	558	547	556	564	609	557
2544	731	870	869	891	926	966	952	843	817	790	680	709	837
2545	756	774	810	807	814	795	812	822	831	844	808	853	811
2546	857	858	845	845	845	817	821	863	904	846	848	865	851
2547	882	867	865	885	885	885	885	886	905	858	833	835	873
2548	844	845	865	915	868	865	865	875	875	875	875	905	873
2549	912	983	1,072	1,143	1,145	1,204	1,311						1,110

สำนักส่งเสริมการค้าสินค้าเกษตร

ราคาขายส่งข้าวสารหอมมะลิ 100% ชั้น 2 ในตลาดกรุงเทพมหานคร

PX007-3

หน่วย : บาท/100 กก.

ปี	มค.	กพ.	มีค.	เมย.	พค.	มิย.	กค.	สค.	กย.	ตค.	พย.	ธค.	เฉลี่ย
2538	1,015	1,075	1,075	957	815	880	941	921	935	1,043	1,019	1,021	975
2539	1,038	1,079	1,086	1,074	1,056	1,085	1,108	1,197	1,410	1,042	1,405	1,420	1,167
2540	1,484	1,580	1,754	1,720	1,788	1,891	2,101	2,156	2,080	1,910	1,758	1,936	1,847
2541	2,564	2,386	2,156	2,068	2,088	2,033	1,896	1,810	1,698	1,518	1,422	1,430	1,922
2542	1,454	1,423	1,378	1,348	1,378	1,370	1,476	1,563	1,908	1,850	1,721	1,530	1,533
2543	1,520	1,531	1,543	1,563	1,727	1,840	2,028	2,015	1,983	1,970	1,910	1,887	1,793
2544	1,443	1,345	1,306	1,297	1,227	1,145	1,117	996	952	1,032	1,088	1,031	1,165
2545	1,021	1,053	1,044	1,050	1,105	1,219	1,309	1,311	1,345	1,275	1,278	1,252	1,189
2546	1,359	1,440	1,686	1,811	1,837	1,862	1,855	1,972	2,074	1,888	1,865	1,675	1,777
2547	1,856	1,766	1,760	1,743	1,681	1,606	1,477	1,454	1,379	1,427	1,510	1,510	1,597
2548	1,512	1,540	1,540	1,540	1,523	1,471	1,460	1,502	1,501	1,500	1,468	1,465	1,502
2549	1,465	1,538	1,590	1,590	1,618	1,668	1,783						1,607

ราคาขายส่งปลายข้าวสารหอมมะลิในตลาดกรุงเทพมหานคร

หน่วย : บาท/100 กก.

ปี	มค.	กพ.	มีค.	เมย.	พค.	มิย.	กค.	สค.	กย.	ตค.	พย.	ธค.	เฉลี่ย
2538	535	497	511	515	545	643	686	659	661	689	685	631	605
2539	613	586	602	570	589	583	552	506	547	513	502	480	554
2540	518	564	591	591	608	610	645	661	694	677	668	809	636
2541	886	821	768	782	802	823	832	892	945	914	788	800	838
2542	826	822	825	824	827	824	839	812	825	812	712	616	797
2543	601	603	605	611	585	569	591	610	598	622	579	569	595
2544	572	582	624	651	692	757	781	810	802	805	712	685	706
2545	722	704	682	680	671	672	680	697	713	712	697	670	692
2546	636	650	628	605	614	639	642	673	705	704	678	728	659
2547	828	953	1,001	1,037	1,067	995	950	963	850	833	894	887	938
2548	913	909	881	875	868	846	850	907	899	898	869	823	878
2549	800	833	839	828	813	848	869						833

สำนักส่งเสริมการค้าสินค้าเกษตร

ราคาขายส่งข้าวหอมปทุมธานี ตลาดกรุงเทพมหานคร

PX009

หน่วย : บาท/100 กก.

ปี	มค.	กพ.	มีค.	เมษ.	พค.	มิย.	กค.	สค.	กย.	ตค.	พย.	ธค.	เฉลี่ย
2547	-	-	-	-	1,111	990	971	1,000	1,162	1,117	1,150	1,150	1,081
2548	1,150	1,150	1,150	1,150	1,150	1,150	1,150	1,180	1,190	1,190	1,190	1,190	1,166
2549	1,209	1,234	1,290	1,290	1,290	1,388	1,481						1,312

ราคาขายส่งปลายข้าวหอมปทุมธานี ตลาดกรุงเทพมหานคร

หน่วย : บาท/100 กก.

ปี	มค.	กพ.	มีค.	เมษ.	พค.	มิย.	กค.	สค.	กย.	ตค.	พย.	ธค.	เฉลี่ย
2547	-	-	-	-	901	880	821	840	806	798	844	862	844
2548	882	893	851	845	843	823	820	847	848	848	836	815	846
2549	789	800	817	811	792	809	818						805

ราคาข้าวเปลือกหอมปทุมธานี ที่โรงสีรับซื้อในส่วนภูมิภาค

หน่วย : บาท/ตัน

ปี	มค.	กพ.	มีค.	เมษ.	พค.	มิย.	กค.	สค.	กย.	ตค.	พย.	ธค.	เฉลี่ย
2547	-	-	-	-	-	-	-	-	5,810	5,968	6,220	6,221	6,055
2548	6,417	6,541	6,485	6,500	6,500	6,547	6,550	6,600	6,600	6,626	6,700	6,700	6,564
2549	6,700	6,880	6,800	6,750	6,750	6,780	6,845						6,786

สำนักส่งเสริมการค้าสินค้าเกษตร

สรุปปริมาณการส่งออกข้าวออกไปต่างประเทศรายเดือน

หน่วย : ปริมาณ/เมตริกตัน
มูลค่า/ล้านบาท

เดือน	2534	2535	2536	2537	2538	2539	2540	2541	2542	2543	2544	2545	2546	2547	2548	2549
มก.	368,433	493,725	355,158	477,430	683,322	562,889	377,949	684,258	561,509	453,860	542,617	683,545	580,091	550,232	764,497	579,501
กพ.	302,089	361,739	247,666	416,838	638,035	430,992	287,899	564,678	435,160	531,032	468,532	531,389	544,549	704,296	588,663	585,601
มีค.	346,492	473,847	364,318	393,646	580,866	492,731	374,825	591,276	466,123	495,392	376,301	571,122	482,455	821,005	591,762	626,015
ไตรมาสแรก	1,017,014	1,329,311	967,142	1,287,914	1,902,223	1,486,612	1,040,673	1,840,212	1,462,792	1,480,284	1,387,450	1,786,056	1,607,095	2,075,533	1,944,922	1,791,117
เมย.	291,879	501,622	349,076	309,502	374,147	417,077	418,520	547,554	379,246	403,915	547,252	483,273	556,881	800,361	588,838	599,232
พค.	404,550	372,490	426,268	286,035	526,393	518,318	396,191	427,058	473,077	557,074	634,543	646,631	586,875	831,376	597,570	665,334
มิย.	363,179	505,072	409,752	270,873	533,577	425,083	473,177	495,114	537,306	396,904	611,925	498,500	532,499	946,430	588,818	659,296
ไตรมาสที่ 2	1,059,608	1,379,184	1,185,096	866,410	1,434,117	1,360,478	1,287,888	1,469,726	1,389,629	1,357,893	1,793,720	1,628,404	1,676,255	2,578,167	1,775,226	1,923,862
กค.	347,926	456,637	532,645	271,935	405,274	415,273	425,167	529,767	615,205	544,933	523,064	533,432	684,057	1,003,889	561,690	550,465
สค.	303,450	304,923	459,738	348,856	376,875	413,516	412,798	525,671	632,679	493,681	699,300	574,400	699,916	738,805	628,221	
กย.	355,763	308,614	297,151	390,331	435,860	312,445	462,548	416,133	623,196	521,024	722,541	565,366	633,782	879,905	560,741	
ไตรมาสที่ 3	1,007,139	1,070,174	1,289,534	1,011,122	1,218,009	1,141,234	1,300,513	1,471,571	1,871,080	1,559,638	1,944,905	1,673,198	2,017,755	2,622,599	1,750,652	550,465
ตค.	290,735	310,211	429,540	422,637	337,186	352,704	465,190	461,287	564,073	697,394	813,038	908,034	716,841	1,089,458	600,084	
พย.	267,687	332,374	415,229	517,985	425,557	429,231	435,278	526,719	658,781	727,417	805,751	682,724	727,684	964,682	592,664	
ธค.	372,983	385,320	518,128	651,224	622,232	480,125	742,667	639,340	767,664	776,768	800,503	567,222	851,784	809,786	640,798	
ไตรมาสที่ 4	931,405	1,027,905	1,362,897	1,591,846	1,384,975	1,262,060	1,643,135	1,627,346	1,990,518	2,201,579	2,419,292	2,157,980	2,296,309	2,863,926	1,833,546	
ปริมาณรวม	4,015,166	4,806,574	4,804,669	4,757,292	5,939,324	5,250,384	5,272,209	6,408,855	6,714,019	6,599,394	7,545,367	7,245,638	7,597,414	10,140,225	7,304,346	4,265,444
มูลค่ารวม	30,516	36,214	32,946	38,201	46,792	48,783	60,619	85,394	72,324	68,102	69,261	67,193	76,368	110,376	90,874	54,245

ที่มา : สภาหอการค้าแห่งประเทศไทย (ตั้งแต่ปี 2541 - ปัจจุบันเป็นข้อมูลจากกรมการค้าต่างประเทศ)

กรมการค้าภายใน

มันสำปะหลัง

1. ผลผลิตและความต้องการใช้	2545/46	2546/47	2547/48	2548/49
(ล้านตันหัวมันสด)				
ผลผลิตของไทย	19.717	21.440	16.938	20.736
พื้นที่เพาะปลูก (ล้านไร่)	6.386	6.608	6.162	6.508
ความต้องการใช้ภายในประเทศ	4.412	4.410	3.696	6.120
การส่งออก	15.340	20.031	15.400	16.900
ประเทศคู่ค้า สหภาพยุโรป จีน เกาหลี ญี่ปุ่น ไต้หวัน				ม.ก. - ม.ก. 49 = 8.822
ประเทศคู่แข่ง เวียดนาม อินโดนีเซีย				
2. ต้นทุนการผลิตหัวมันสด (บาท/กก.)	0.74	0.72	0.94	0.87
3. ราคา (บาท/กก.)				(11ส.ก.49)
หัวมันสดทะเล เกษตรกรขายได้	0.91	0.87	1.31	0.95
หัวมันสดเชื้อแป้ง 25% จ.นครราชสีมา	1.01	1.06	1.50	1.08
มันอัดเม็ด FOB (US\$/ตัน)	67.08	71.06	-	-
แป้งมัน FOB (US\$/ตัน)	172.60	181.66	232.50	207.50

4. นโยบายและมาตรการ

4.1 คณะกรรมการ คชก. มีมติเมื่อวันที่ 7 ธันวาคม 2548 4 พฤษภาคม และ 19 มิถุนายน 2549 เห็นชอบให้รับจำหน่ายหัวมันสดจากเกษตรกรรายละไม่เกิน 500 ตัน หรือเป็นวงเงินไม่เกินรายละ 750,000 บาท ปริมาณหัวมันสด 5 ล้านตัน เพื่อแปรสภาพเป็นมันเส้นและแป้งมัน ระยะเวลาจำหน่ายเดือนธันวาคม 2548 - พฤษภาคม 2549 โดยราคารับจำหน่ายหัวมันสด เชื้อแป้ง 25% ณ จุดรับจำหน่ายเดือนธันวาคม 2548 กก.ละ 1.30 บาท และเดือนมกราคม - พฤษภาคม 2549 กก.ละ 1.50 บาท ทั้งนี้ ให้เริ่มดำเนินการเมื่อราคาหัวมันสดต่ำกว่าหรือมีแนวโน้มว่าจะต่ำกว่าราคาที่กำหนดให้รับจำหน่าย

4.2 ผลดำเนินการ

1. ผู้สมัครเข้าร่วมโครงการฯ

1.1 โรงแป้ง 19 ราย ใน 9 จังหวัด

1.2 ลานมัน 199 ราย ใน 26 จังหวัด

2. การเปิดจุดรับจำหน่ายของ อคส. ณ ลานมัน รวม 139 จุด ใน 21 จังหวัด ได้แก่

จังหวัดนครราชสีมา 11 จุด กำแพงเพชร 43 จุด ชัยภูมิ 9 จุด ระยอง 3 จุด จันทบุรี 4 จุด บุรีรัมย์ 5 จุด นครสวรรค์ 9 จุด อุทัยธานี 6 จุด เลย 4 จุด ลพบุรี 8 จุด ชัยนาท 10 จุด ศรีสะเกษ 3 จุด เพชรบูรณ์ 2 จุด ฉะเชิงเทรา 3 จุด กาญจนบุรี 1 จุด อุบลราชธานี 3 จุด สุพรรณบุรี 1 จุด หนองคาย 1 จุด ชลบุรี 1 จุด สระแก้ว 6 จุด และปราจีนบุรี 6 จุด

3. ผลการรับจำหน่าย วันที่ 16 กุมภาพันธ์ – 31 พฤษภาคม 2549 มีเกษตรกรมาจำหน่าย 26,751 ราย หัวมันสด 777,640 ตัน แปรรูปเป็นมันเส้น 326,856 ตัน

4. การจำหน่าย วันที่ 5 มิ.ย.49 รัฐมนตรีว่าการฯ เห็นชอบให้จำหน่ายมันเส้นตามโครงการฯ ทั้งหมดจำนวน 326,856 ตัน ในราคาเฉลี่ยประมาณตันละ 3,939 บาท มูลค่าประมาณ 1,287 ล้านบาท ณ วันที่ 1 สิงหาคม 2549 รับมอบแล้ว 12,021 ตัน

5. สถานการณ์ปัจจุบันและแนวโน้ม

5.1 ภาวะการซื้อขายภายในประเทศ

ผลผลิตที่ออกสู่ตลาดในช่วงนี้มีคุณภาพไม่ดีนัก เนื่องจากได้รับผลกระทบจากภาวะฝนตกถานมันไม่สามารถตากมันเส้นได้ และโรงแป่งหลายแห่งหยุดการผลิตเพื่อซ่อมแซมเครื่องจักรประจำปี ส่งผลให้ราคาหัวมันสำปะหลังสด เชื้อแป่ง 25% ณ โรงแป่ง จังหวัดนครราชสีมา เฉลี่ยอยู่ที่ กก.ละ 1.12 บาท ลดลงจากเดือนก่อน กก.ละ 0.05 บาท

5.2 ภาวะการซื้อขายในต่างประเทศ

มันเส้นและแป่งมันยังคงมีการส่งออกอย่างต่อเนื่อง โดยเฉพาะจีนมีความต้องการมันเส้นไปผลิตแอลกอฮอล์และเอทานอลจำนวนมาก

การส่งออกผลิตภัณฑ์มันสำปะหลัง

(ราคาเฉลี่ย : บาท/ตัน, ปริมาณ : ตัน, มูลค่า : ล้านบาท)

ชนิด	ปี 2548			ปี 2549		
	ปริมาณ	มูลค่า	ราคาเฉลี่ย	ปริมาณ	มูลค่า	ราคาเฉลี่ย
มันเส้น	2,772,941	11,939	4,305	1,739,348	7,006	4,028
มันอัดเม็ด	258,294	838	3,244	162,753	558	3,425
แป่งมันสำปะหลังดิบ	1,012,680	9,396	9,278	648,865	5,786	8,918
แป่งมันสำปะหลังแปรรูป	311,066	5,098	16,390	240,406	3,031	12,607

สำนักส่งเสริมการค้าสินค้าเกษตร

สิงหาคม 2549

Agril_23 มันสำปะหลัง/ราเดือน49 F : รายเดือน ก.ค.49

Agri_23 มีนบุรี/ชายเดือน 9 F: ราคาขึ้น(2)

ราคามันสำปะหลังและผลิตภัณฑ์

	ตค.	พย.	ธค.	มค.	กพ.	มีค.	เมย.	พค.	มิย.	กค.	สค.	กย.	เฉลี่ย	เฉลี่ยสตก.
ราคาหัวมันสดคละที่เกษตรกรขายได้														
2543/44	0.56	0.64	0.67	0.67	0.66	0.68	0.69	0.83	0.99	1.06	1.03	0.93	0.78	0.69
2544/45	0.93	0.99	0.99	1.03	1.05	1.11	1.16	1.12	1.06	1.02	1.04	0.98	1.04	1.05
2545/46	0.91	0.94	0.97	0.93	0.94	0.93	0.93	0.92	0.91	0.88	0.82	0.81	0.91	0.93
2546/47	0.77	0.79	0.82	0.82	0.76	0.74	0.80	0.83	0.98	1.00	1.06	1.09	0.87	0.80
2547/48	1.04	1.10	1.20	1.30	1.39	1.48	1.47	1.40	1.30	1.30	1.40	1.30	1.31	1.33
2548/49	1.21	1.27	1.40	1.38	1.36	1.30	1.18	0.99	0.99	0.96			1.20	1.32
ราคามันเส้นที่เกษตรกรขายได้														
2543/44	1.79	1.89	1.98	1.54	1.54	1.53	1.57	1.69	1.74	1.80	1.92	1.90	1.74	
2544/45	1.79	1.89	1.98	2.14	2.25	2.29	2.30	2.40	2.37	2.35	2.49	2.47	2.23	
2545/46	2.32	2.41	2.43	2.14	2.25	2.21	2.19	2.16	2.38	2.41	2.44	2.41	2.31	
2546/47	2.21	2.20	2.23	2.11	1.91	1.89	1.96	1.99	2.40	2.69	2.85	2.76	2.27	
2547/48	2.58	2.65	2.79	2.99	3.12	3.16	3.16	3.13	3.41	3.08	2.98	2.89	3.00	
2548/49	2.80	2.89	2.99	2.88	2.90	2.79	2.94	2.90	2.90	2.88			2.89	
ราคาขายส่งตลาดกรุงเทพฯ มันเส้น														
2543/44	1.74	1.78	1.92	2.01	1.92	1.98	1.98	2.01	2.24	2.38	2.38	2.40	2.06	
2544/45	2.55	2.59	2.63	2.65	2.74	2.81	2.77	2.90	2.95	2.95			2.75	
2545/46	2.70	2.64	2.69	2.69	2.60	2.64	2.65	2.65	2.65	2.67	2.67	2.69	2.66	
2546/47	2.69	2.59	2.63	2.54	2.32	2.28	2.41	2.72	3.02	3.19	3.20	3.20	2.73	
2547/48	3.08	3.11	3.28	3.62	3.83	4.08	4.08	4.11	4.20	4.26	4.48	4.37	3.88	
2548/49	4.01	4.02	4.05	3.88	3.83	3.69	3.53	3.62	3.89	3.94			3.85	
ราคาขายส่งตลาดกรุงเทพฯ มันอัดเม็ด														
2543/44	1.83	-	-	2.13	2.09	2.03	2.07	2.13	2.33	2.33	2.33	2.33	2.16	
2544/45	2.33	2.33	-	-	-	-	-	-	-	-	-	-	2.33	
2545/46	-	-	-	-	-	-	-	-	-	-	-	-	-	
2546/47	-	-	2.75	2.73	2.47	2.58	2.59	2.70	2.90	2.95	-	-	2.71	
2547/48	-	-	-	-	-	-	-	-	-	-	-	-	-	
2548/49	-	-	-	-	-	-	-	-	-	-	-	-	-	
ราคาขายส่งตลาดกรุงเทพฯ แป้งมัน														
2543/44	4.89	5.14	5.72	5.83	6.17	6.17	6.30	6.84	7.21	8.41	8.28	7.75	6.56	
2544/45	7.75	7.91	7.92	7.92	7.92	8.06	8.33	8.02	8.17	7.75	7.34	7.17	7.86	
2545/46	7.17	7.17	7.17	7.38	7.50	7.78	7.50	7.48	7.17	6.55	6.48	6.48	7.15	
2546/47	6.48	6.30	6.66	6.75	6.75	6.67	7.14	7.70	8.11	8.17	8.17	7.89	7.23	
2547/48	7.84	7.84	8.17	8.80	9.86	10.82	11.84	10.79	9.84	9.84	9.50	9.17	9.53	
2548/49	8.84	9.20	9.50	8.96	8.84	8.84	8.21	8.17	7.87	7.84			8.63	
ราคาส่งออก เอฟ.โอ.บี.มันอัดเม็ด														
2543/44	2.02	2.07	2.22	2.40	2.26	2.22	2.38	2.50	2.65	2.68	2.82	2.82	2.42	
2544/45	2.82	2.82	2.81	2.78	2.64	2.62	2.68	2.84	2.85	2.86	2.91	2.96	2.80	
2545/46	2.98	2.82	2.69	2.77	2.75	2.72	2.79	2.75	2.84	2.81	2.99	3.10	2.83	
2546/47	3.24	3.31	3.30	3.09	2.88	2.84	2.88	3.01	3.09	3.38	3.33	3.78	3.18	
2547/48	3.56	3.13	3.23	3.50	-	-	-	-	-	-	-	-	13.42	
2548/49	-	-	-	-	-	-	-	-	-	-	-	-	-	
ราคาส่งออก เอฟ.โอ.บี.แป้งมัน														
2543/44	6.44	6.53	6.65	6.66	6.58	7.32	7.74	8.06	8.34	8.51	8.15	7.75	7.39	
2544/45	7.75	7.80	7.62	7.83	7.96	8.76	8.76	8.53	8.03	7.73	7.45	7.46	7.97	
2545/46	7.47	7.55	7.55	7.67	7.79	7.77	7.66	7.29	7.06	6.87	6.87	6.64	7.35	
2546/47	6.52	6.65	7.11	6.91	6.61	6.89	7.16	7.68	7.82	7.84	7.95	7.95	7.26	
2547/48	7.93	7.83	8.17	8.88	9.42	10.44	11.21	11.10	11.40	11.21	9.64	9.51	9.73	
2548/49	9.47	9.19	9.30	8.97	9.01	8.32	8.49	8.32	8.39	8.23			8.77	
ราคาส่งออก เอฟ.โอ.บี.มันเส้น														
2543/44	-	-	-	-	-	-	-	-	-	-	-	-	-	
2544/45	-	-	-	-	-	2.98	3.03	3.03	3.06	3.04	3.11	3.07	3.05	
2545/46	2.96	2.93	2.89	2.81	2.82	2.85	2.90	2.90	2.82	2.83	2.82	2.82	2.86	
2546/47	2.81	2.90	2.96	2.84	2.72	2.63	2.90	3.11	3.33	3.54	3.80	3.80	3.11	
2547/48	3.29	3.29	3.40	3.76	4.00	4.36	4.46	4.51	4.73	4.83	4.76	4.73	4.18	
2548/49	4.56	4.35	4.21	4.02	4.04	3.75	3.86	3.95	4.35	4.37			4.15	

ที่มา : สำนักงานเศรษฐกิจการเกษตร , กรมการค้าภายใน , สมาคมการค้ามันสำปะหลังไทย

ราคาหัวมันสดเชื้อแป้ง 25% ณ โรงงานแป้งมันสำปะหลัง ปี 2544 - 2549

ปีการผลิต	ม.ค.	ก.พ.	มี.ค.	เม.ย.	พ.ค.	มิ.ย.	ก.ค.	ส.ค.	ก.ย.	ต.ค.	พ.ย.	ธ.ค.	เฉลี่ย
1. จังหวัดนครราชสีมา													
ปี 2544	0.83	0.82	0.84	0.88	1.03	1.14	1.30	1.30	1.24	1.16	1.18	1.18	1.08
ปี 2545	1.16	1.17	1.27	1.33	1.31	1.32	1.26	1.16	1.14	1.06	1.06	1.16	1.20
ปี 2546	1.07	1.05	0.98	1.02	1.00	0.97	0.96	0.96	0.93	0.91	0.95	1.02	0.99
ปี 2547	0.99	0.95	0.96	1.04	1.13	1.18	1.21	1.21	1.17	1.12	1.20	1.29	1.12
ปี 2548	1.49	1.53	1.59	1.65	1.68	1.68	1.65	1.54	1.52	1.45	1.46	1.52	1.56
ปี 2549	1.43	1.41	1.32	1.27	1.18	1.17	1.12						1.27
จังหวัดกาฬสินธุ์													
ปี 2544	0.70	0.74	0.76	0.80	0.92	1.05	1.18	1.02	1.05	1.08	1.08	1.13	0.96
ปี 2545	1.15	1.19	1.24	1.25	1.25	1.23	1.14	1.04	0.92	0.94	1.02	1.07	1.12
ปี 2546	1.07	1.07	1.05	1.05	1.00	0.96	0.89	0.86	0.82	0.80	0.86	0.99	0.95
ปี 2547	0.96	0.86	0.86	0.90	0.94	1.11	1.05	1.05	1.07	1.13	1.16	1.17	1.02
ปี 2548	1.27	1.40	1.56	1.63	1.67	1.64	1.47	1.23	1.23	1.25	1.28	1.28	1.41
ปี 2549	1.48	1.48	1.44	1.25	1.16	1.08	1.03						1.27
จังหวัดชลบุรี													
ปี 2544	0.76	0.80	0.81	0.85	0.94	1.06	1.23	1.16	1.10	1.10	1.15	1.16	1.01
ปี 2545	1.13	1.14	1.14	1.23	1.22	1.14	1.00	1.00	1.02	1.00	0.98	1.04	1.09
ปี 2546	1.06	1.02	0.95	0.91	0.89	0.85	0.86	0.87	0.91	0.87	0.87	0.95	0.92
ปี 2547	0.92	0.83	0.86	0.99	1.05	1.12	1.14	1.20	1.23	1.18	1.20	1.30	1.09
ปี 2548	1.37	1.49	1.63	1.72	1.57	1.56	1.53	1.51	1.43	1.35	1.44	1.53	1.51
ปี 2549	1.46	1.37	1.34	1.26	1.19	1.19	1.16						1.28
4. เฉลี่ย 3 จังหวัด													
ปี 2544	0.76	0.79	0.80	0.84	0.96	1.08	1.24	1.16	1.13	1.11	1.14	1.16	1.01
ปี 2545	1.15	1.17	1.22	1.27	1.26	1.23	1.13	1.07	1.03	1.00	1.02	1.09	1.14
ปี 2546	1.07	1.05	0.99	0.99	0.96	0.93	0.90	0.90	0.89	0.86	0.89	0.99	0.95
ปี 2547	0.96	0.88	0.89	0.98	1.04	1.14	1.13	1.15	1.16	1.14	1.19	1.25	1.08
ปี 2548	1.38	1.47	1.59	1.67	1.64	1.63	1.55	1.43	1.39	1.35	1.39	1.44	1.49
ปี 2549	1.46	1.42	1.37	1.26	1.18	1.15	1.10						1.28

ยางพารา

1. ผลผลิตและความต้องการใช้		ปี 2545	ปี 2546	ปี 2547	ปี 2548	ปี 2549
		(ประมาณการ)				
ผลผลิตโลก	(ล้านตัน)	7.35	7.99	8.65	8.68	8.70
การใช้ของโลก	(ล้านตัน)	7.55	7.96	8.32	8.74	8.82
ผลผลิตไทย	(ล้านตัน)	2.63	2.86	2.97	2.97	3.06
การใช้ภายในประเทศ	(ล้านตัน)	0.27	0.30	0.30	0.32	0.32
ปริมาณส่งออก	(ล้านตัน)	2.79	3.11	3.02	2.95	1.41 (มี.ย.49)
มูลค่าส่งออก	(ล้านบาท)	74,606	115,827	137,604	148,868	94,840
ที่มา : IRSG , สำนักงานเศรษฐกิจการเกษตร, กรมศุลกากร						
2. ดัชนีทุน (บาท/กก.) (พ.ศ.48)		20.01	27.93	31.80	34.14	38.55
3. ราคา (บาท/กก.)						
ยางแผ่นดิบชั้น 3	(เกษตรกรขายได้)	27.10	37.63	44.53	52.16	75.87
ยางแผ่นรมควันชั้น 3	(เอฟ.โอ.บี.ท่าเรือกรุงเทพฯ)	32.89	43.26	51.51	60.34	86.22
ยางแผ่นรมควันชั้น 3	(ซื้อขายล่วงหน้า ตลาดสิงคโปร์)	32.02	43.61	51.01	59.72	85.23

4. สภาพปัญหาและการแก้ไขปัญหา

4.1 ในช่วงที่ผ่านมา (ปี 2535 – ปี 2544) ได้เกิดปัญหาราคายางพาราตกต่ำ กระทรวงเกษตรฯ โดยองค์การสวนยาง (อสย.) ได้แทรกแซงตลาดอย่างต่อเนื่อง โดยใช้เงินกู้จากธนาคารกรุงไทยรวมประมาณ 21,000 ล้านบาท เพื่อใช้หมุนเวียนการซื้อยาง และเกิดการขาดทุนในการดำเนินการประมาณ 15,000 ล้านบาท

4.2 ได้มีการจัดตั้งบริษัทร่วมทุนยาง 3 ประเทศ (ไทย อินโดนีเซีย และมาเลเซีย) ซึ่งมีวัตถุประสงค์เพื่อรักษาเสถียรภาพราคายาง คาดว่าจะทำให้ราคายางเคลื่อนไหวอยู่ในเกณฑ์สูงอย่างยั่งยืน ประเทศผู้ผลิตมีอำนาจต่อรองและการจัดการด้านการตลาด ทั้งนี้ กรม.ได้มีมติ (28 เม.ย.46) เห็นชอบให้จัดสรรเงิน 100 ล้านเหรียญสหรัฐฯ หรือ 4,400 ล้านบาท ใช้ลงทุนในบริษัทร่วมทุนฯ

4.3 กรม.ได้มีมติ (25 กค.49) เห็นชอบการแก้ไขปัญหายางพาราจังหวัดชายแดนภาคใต้ตามที่สำนักงานสภาพความมั่นคงแห่งชาติเสนอโดยขยายระยะเวลาโครงการตลาดกลางยางพาราเคลื่อนที่ระดับอำเภอ ใน 3 จังหวัดชายแดนภาคใต้ (ปัตตานี ยะลา และนราธิวาส) และให้จัดตั้งตลาดกลางยางพาราจังหวัดยะลาด้วย

5. สถานการณ์ปัจจุบัน

5.1 สถานการณ์ตลาดโลก

ราคายางในตลาดโลกเคลื่อนไหวในเกณฑ์สูง เนื่องจากการซื้อเพื่อเก็งกำไร รวมทั้งราคาน้ำมันดิบสูงขึ้นอย่างต่อเนื่องส่งผลให้ราคายางสังเคราะห์เพิ่มสูงขึ้น และความต้องการใช้ยางพาราในอุตสาหกรรมยานยนต์ในประเทศจีน อินเดีย และญี่ปุ่น กำลังขยายตัว

5.2 สถานการณ์ภายในประเทศ

(1) ปีนี้ราคายางเคลื่อนไหวอยู่ในระดับสูงสุดเป็นประวัติการณ์ เกษตรกรจำหน่ายยางแผ่นดิบชั้น 3 กก.ละ 90.00 – 100.00 บาท ในช่วงเดือนนี้ผลผลิตยางออกสู่ตลาดเพิ่มขึ้น เนื่องจากเป็นช่วงฤดูการกรีดยางในแหล่งผลิตทางภาคใต้

(2) การที่ราคายางมีความผันผวนและเคลื่อนไหวอยู่ในเกณฑ์สูง ทำให้อุตสาหกรรมผลิตภัณฑ์ยางได้รับความเดือดร้อนและร้องเรียนให้กระทรวงเกษตรฯ ช่วยเหลือและแก้ไขปัญหาโดยพิจารณาจ่ายเงินสงเคราะห์ (cess) ที่เรียกเก็บจากการส่งออกยางมาช่วยเหลือ และบริษัทร่วมทุนยางพาราระหว่างประเทศ (ไทย มาเลเซียและอินโดนีเซีย) พิจารณาดำเนินการให้ราคายางมีเสถียรภาพ

~~~~~

สำนักส่งเสริมการค้าสินค้าเกษตร  
กรมการค้าภายใน  
สิงหาคม 2549

ราคายางพาราภายในประเทศและต่างประเทศ

ราคายาง (1) 7พ.ค.49

หน่วย :บาท/กก.

| ปี                                                                 | มค.                                                  | กพ.   | มีค.  | เมย.  | พค.   | มิย.   | กค.   | สค.   | กย.   | ตค.   | พย.   | ธค.   | เฉลี่ย |
|--------------------------------------------------------------------|------------------------------------------------------|-------|-------|-------|-------|--------|-------|-------|-------|-------|-------|-------|--------|
| <b>1. ราคายางแผ่นดิบชั้น 3 ที่เกษตรกรขายได้</b>                    |                                                      |       |       |       |       |        |       |       |       |       |       |       |        |
|                                                                    | ที่มา : สำนักงานเศรษฐกิจการเกษตร                     |       |       |       |       |        |       |       |       |       |       |       |        |
| 2543                                                               | 19.28                                                | 22.59 | 20.20 | 21.31 | 21.62 | 20.89  | 20.56 | 21.78 | 22.39 | 23.03 | 22.09 | 21.90 | 21.47  |
| 2544                                                               | 21.75                                                | 21.74 | 20.72 | 22.01 | 23.82 | 24.34  | 22.60 | 21.30 | 19.46 | 19.11 | 18.53 | 15.93 | 20.94  |
| 2545                                                               | 20.15                                                | 22.58 | 23.60 | 23.32 | 24.25 | 29.90  | 28.82 | 30.15 | 32.35 | 30.00 | 29.97 | 30.16 | 27.10  |
| 2546                                                               | 32.43                                                | 34.82 | 38.60 | 36.52 | 35.23 | 36.92  | 35.59 | 36.94 | 38.37 | 43.45 | 42.94 | 39.76 | 37.63  |
| 2547                                                               | 41.41                                                | 41.85 | 44.57 | 45.94 | 47.63 | 49.72  | 46.06 | 44.54 | 44.68 | 45.53 | 43.44 | 39.94 | 44.61  |
| 2548                                                               | 39.14                                                | 41.99 | 43.50 | 44.68 | 46.52 | 52.22  | 59.75 | 58.21 | 61.47 | 61.93 | 56.30 | 60.57 | 52.19  |
| 2549                                                               | 65.28                                                | 69.79 | 71.96 | 73.50 | 81.22 | 93.45  | 82.76 |       |       |       |       |       | 76.85  |
| <b>2. ราคายางแผ่นดิบชั้น 3 ตลาดหาดใหญ่</b>                         |                                                      |       |       |       |       |        |       |       |       |       |       |       |        |
|                                                                    | ที่มา : สถาบันวิจัยยาง                               |       |       |       |       |        |       |       |       |       |       |       |        |
| 2543                                                               | 21.20                                                | 24.12 | 22.54 | 23.47 | 23.69 | 22.97  | 22.36 | 23.77 | 24.16 | 25.05 | 24.12 | 23.69 | 23.43  |
| 2544                                                               | 23.53                                                | 23.48 | 22.37 | 24.11 | 25.54 | 27.15  | 23.92 | 22.75 | 24.41 | 21.04 | 21.24 | 22.10 | 23.47  |
| 2545                                                               | 21.79                                                | 23.96 | 25.63 | 25.95 | 26.90 | 34.52  | 30.83 | 32.35 | 34.08 | 31.90 | 32.04 | 31.57 | 29.29  |
| 2546                                                               | 37.83                                                | 37.30 | 41.17 | 40.89 | 38.40 | 41.21  | 39.17 | 39.28 | 41.93 | 48.32 | 45.44 | 43.02 | 41.16  |
| 2547                                                               | 42.93                                                | 44.06 | 47.25 | 49.09 | 50.53 | 52.10  | 47.40 | 46.28 | 46.35 | 47.32 | 44.89 | 42.94 | 46.76  |
| 2548                                                               | 42.94                                                | 42.68 | 45.71 | 48.01 | 47.77 | 58.17  | 66.76 | 62.91 | 69.89 | 70.12 | 60.00 | 66.36 | 56.78  |
| 2549                                                               | 68.90                                                | 73.47 | 75.20 | 67.98 | 88.89 | 97.58  | 84.92 |       |       |       |       |       | 79.56  |
| <b>3. ราคาส่งออกยางแผ่นรมควันชั้น 3 (เอฟ.โอ.บี) ท่าเรือกรุงเทพ</b> |                                                      |       |       |       |       |        |       |       |       |       |       |       |        |
|                                                                    | ที่มา : สถาบันวิจัยยาง/สง.กองทุนสงเคราะห์การทำสวนยาง |       |       |       |       |        |       |       |       |       |       |       |        |
| 2543                                                               | 23.89                                                | 27.67 | 26.05 | 26.32 | 26.38 | 25.70  | 26.00 | 27.15 | 27.23 | 28.61 | 27.99 | 26.91 | 26.66  |
| 2544                                                               | 26.15                                                | 25.91 | 25.39 | 26.07 | 26.90 | 27.69  | 27.39 | 26.15 | 24.42 | 23.80 | 23.10 | 21.08 | 25.34  |
| 2545                                                               | 24.20                                                | 27.06 | 29.06 | 29.28 | 29.78 | 37.46  | 34.86 | 35.83 | 38.42 | 36.45 | 36.20 | 36.10 | 32.89  |
| 2546                                                               | 36.25                                                | 39.35 | 41.13 | 40.70 | 41.48 | 43.30  | 41.50 | 43.45 | 43.70 | 45.60 | 53.08 | 49.55 | 43.26  |
| 2547                                                               | 48.15                                                | 49.68 | 52.35 | 52.82 | 54.10 | 55.88  | 52.60 | 51.70 | 51.17 | 52.48 | 50.30 | 46.83 | 51.51  |
| 2548                                                               | 45.92                                                | 47.53 | 50.42 | 52.29 | 53.61 | 58.73  | 72.20 | 66.72 | 70.15 | 70.19 | 67.30 | 69.01 | 60.34  |
| 2549                                                               | 74.09                                                | 82.05 | 81.16 | 82.27 | 93.47 | 104.25 | 96.73 |       |       |       |       |       | 87.72  |
| <b>4. ราคาส่งออกยางแผ่นรมควันชั้น 3 ตลาดมาเลเซีย (เอฟ.โอ.บี)</b>   |                                                      |       |       |       |       |        |       |       |       |       |       |       |        |
|                                                                    | ที่มา : สถาบันวิจัยยาง                               |       |       |       |       |        |       |       |       |       |       |       |        |
| 2542                                                               | 24.31                                                | 23.22 | 22.11 | 20.77 | 20.66 | 20.54  | 19.56 | 19.78 | 22.18 | 24.07 | 27.01 | 24.80 | 22.42  |
| 2543                                                               | 23.02                                                | 26.60 | 25.61 | 25.93 | 26.92 | 26.01  | 25.46 | 27.29 | 26.94 | 28.05 | 27.80 | 28.03 | 26.47  |
| 2544                                                               | 27.53                                                | 26.34 | 24.24 | 25.63 | 26.99 | 27.37  | 26.05 | 25.97 | 23.71 | 23.74 | 23.10 | 22.86 | 25.29  |
| 2545                                                               | 23.41                                                | 26.02 | 28.70 | 29.51 | 29.52 | 29.91  | 37.98 | 37.92 | 38.00 | 34.66 | 34.86 | 34.78 | 32.11  |
| 2546                                                               | 35.20                                                | -     | -     | -     | -     | -      | -     | -     | -     | -     | -     | -     | 35.20  |
| <b>5. ราคายางแผ่นรมควันชั้น 3 ตลาดสิงคโปร์ (เอฟ.โอ.บี)</b>         |                                                      |       |       |       |       |        |       |       |       |       |       |       |        |
|                                                                    | ที่มา : สถาบันวิจัยยาง                               |       |       |       |       |        |       |       |       |       |       |       |        |
| 2543                                                               | 24.01                                                | 27.95 | 25.70 | 26.31 | 26.35 | 26.07  | 26.47 | 27.63 | 27.73 | 28.97 | 28.36 | 27.82 | 26.95  |
| 2544                                                               | 26.12                                                | 25.67 | 25.07 | 26.55 | 27.27 | 28.56  | 27.86 | 25.70 | 25.04 | 23.27 | 23.10 | 23.20 | 25.62  |
| 2545                                                               | 23.40                                                | 26.71 | 27.87 | 28.28 | 28.84 | 32.32  | 33.29 | 38.06 | 36.93 | 36.16 | 36.20 | 36.22 | 32.02  |
| 2546                                                               | 38.81                                                | 41.31 | 45.02 | 40.29 | 39.78 | 40.24  | 40.09 | 43.30 | 44.40 | 50.65 | 50.27 | 49.20 | 43.61  |
| 2547                                                               | 48.36                                                | 50.38 | 52.56 | 53.69 | 53.52 | 54.81  | 51.28 | 51.26 | 50.93 | 52.20 | 46.59 | 46.52 | 51.01  |
| 2548                                                               | 45.91                                                | 48.67 | 50.08 | 51.36 | 52.48 | 57.98  | 70.96 | 66.72 | 68.58 | 69.27 | 66.12 | 68.46 | 59.72  |
| 2549                                                               | 72.97                                                | 81.57 | 80.80 | 81.18 | 92.40 | 102.48 | 93.10 |       |       |       |       |       | 86.36  |
| <b>6. ราคาน้ำยางสด ที่เกษตรกรขายได้</b>                            |                                                      |       |       |       |       |        |       |       |       |       |       |       |        |
|                                                                    | ที่มา : สำนักงานเศรษฐกิจการเกษตร                     |       |       |       |       |        |       |       |       |       |       |       |        |
| 2543                                                               | 17.70                                                | 21.25 | 21.68 | 21.83 | 22.32 | 21.46  | 19.30 | 19.60 | 20.44 | 20.79 | 20.83 | 18.95 | 20.51  |
| 2544                                                               | 19.46                                                | 20.99 | 20.54 | 20.76 | 21.92 | 23.50  | 22.66 | 20.57 | 19.27 | 17.53 | 17.35 | 13.84 | 19.87  |
| 2545                                                               | 17.47                                                | 20.40 | 22.35 | 23.92 | 23.93 | 26.78  | 27.86 | 25.71 | 28.61 | 27.95 | 26.80 | 27.99 | 24.98  |
| 2546                                                               | 30.13                                                | 32.07 | 37.78 | 39.59 | 37.46 | 38.87  | 35.08 | 37.61 | 38.21 | 42.76 | 41.15 | 36.39 | 37.26  |
| 2547                                                               | 41.90                                                | 43.21 | 44.55 | 46.39 | 46.70 | 49.48  | 45.05 | 42.42 | 43.23 | 44.00 | 42.31 | 35.88 | 43.76  |
| 2548                                                               | 35.88                                                | 43.44 | 47.37 | 48.13 | 47.77 | 52.90  | 57.61 | 57.40 | 59.48 | 61.98 | 57.50 | 60.57 | 52.50  |
| 2549                                                               | 65.51                                                | 71.21 | 76.51 | 76.65 | 82.46 | 90.55  | 77.42 |       |       |       |       |       | 77.19  |
| <b>7. ราคาส่งออก F.O.B. น้ำยางชั้น ตลาดกรุงเทพ</b>                 |                                                      |       |       |       |       |        |       |       |       |       |       |       |        |
|                                                                    | ที่มา : สำนักงานเศรษฐกิจการเกษตร                     |       |       |       |       |        |       |       |       |       |       |       |        |
| 2543                                                               | 21.56                                                | 23.03 | 22.88 | 23.25 | 23.74 | 23.50  | 23.15 | 23.23 | 23.14 | 23.28 | 22.90 | 22.00 | 22.97  |
| 2544                                                               | 21.09                                                | 21.03 | 21.05 | 21.55 | 21.84 | 22.75  | 22.13 | 21.40 | 20.28 |       |       | 18.34 | 21.15  |
| 2545                                                               | 20.52                                                | 22.54 | 24.00 | 24.57 | 24.69 | 27.08  | 26.31 | 26.63 | 28.18 | 27.54 | 27.39 | 27.99 | 25.62  |
| 2546                                                               | 29.23                                                | 30.24 | 35.15 | 36.50 | 34.42 | 34.55  | 34.63 | 34.52 | 34.60 | 35.10 | 41.70 | 41.66 | 35.19  |
| 2547                                                               | 39.16                                                | 39.79 | 40.47 | 40.40 | 40.60 | 41.70  | 40.62 | 39.79 | 39.90 | 40.37 | 47.40 | 36.80 | 40.58  |
| 2548                                                               | 35.39                                                | 36.62 | 38.83 | 40.44 | 40.85 | 44.20  | 50.20 | 49.25 | 51.60 | 52.49 | 55.50 | 50.45 | 45.49  |
| 2549                                                               | 52.42                                                | 61.54 | 63.16 | 60.84 | 72.08 | 72.66  | 67.36 |       |       |       |       |       | 64.29  |

## กาแฟ

## 1. ผลผลิตและความต้องการใช้

|                               | 2545/46 | 2546/47 | 2547/48 | 2548/49         | 2549/50*<br>(ประมาณการ) |
|-------------------------------|---------|---------|---------|-----------------|-------------------------|
| 1.1 ผลผลิตโลก (ล้านตัน)       | 7.60    | 6.53    | 7.24    | 6.76            | 7.42                    |
| 1.2 ผลผลิตไทย (ตัน)           | 54,403  | 61,765  | 59,644  | 46,873          | 57,828                  |
| 1.3 ความต้องการใช้ภายใน (ตัน) | 44,800  | 47,100  | 42,300  | 46,000          | 48,000                  |
| 1.4 ปริมาณการส่งออก (ตัน)     | 7,392   | 22,906  | 15,979  | 22,956 (ม.ย.49) | -                       |
| 1.5 มูลค่าการส่งออก (บาท)     | 156     | 474     | 536     | 878.39          | -                       |

- หมายเหตุ (1) ปริมาณผลผลิตโลก กระทรวงเกษตรสหรัฐอเมริกา  
 (2) ปริมาณผลผลิตของไทย สำนักงานเศรษฐกิจการเกษตร กระทรวงเกษตร  
 (3) ความต้องการใช้ภายในประเทศ สอบถามโรงงานผู้ผลิตกาแฟสำเร็จรูปและกาแฟคั่วบด  
 (4) ปริมาณส่งออก กรมศุลกากรและผลผลิตหักความต้องการใช้ภายในประเทศ

2. ต้นทุนการผลิต (บาท/กก.) 33.15 30.50 31.78 30.67 30.67

## 3. ราคา (บาท/กก.)

ช่วงผลผลิตออกสู่ตลาด พ.ย.-เม.ย. และ ยอกมาก ๕.ค.-มี.ค.

|                                    |         |         |         |         |
|------------------------------------|---------|---------|---------|---------|
| ราคาเกษตรกรรายได้ (เกรดคละ)        | 31.04   | 26.07   | 28.46   | 39.74   |
| ราคาเกษตรกรรายได้ จ.ชุมพร (เกรดดี) | 35 - 41 | 33 - 35 | 35 - 40 | 44 - 46 |
| ราคารับจำนำ (เกรดดี)               | 30.00   | 32.00   | 35.00   | 36.00   |
| (เกรดหนึ่ง)                        | 27.00   | 28.00   | 32.00   | 33.00   |
| (เกรดสอง)                          | 21.00   | 22.00   | 26.00   | 27.00   |

## 4. มาตรการแทรกแซงตลาดเมล็ดกาแฟ ฤดูกาลผลิตปี 2548/49

คณะกรรมการ คชก. ได้มีมติ (7 ๕.ค.48) อนุมัติแทรกแซงตลาดเมล็ดกาแฟฤดูกาลผลิตปี 2548/49 ด้วยวิธีรับจำนำเมล็ดกาแฟพันธุ์โรบัสต้าจากเกษตรกรรายบุคคลในจังหวัดแหล่งผลิต รวมทั้งสิ้น 30,000 ตัน สัดส่วนปริมาณเมล็ดกาแฟที่รับจำนำแต่ละเกรดเป็นไปตามปริมาณที่เกษตรกรนำมาจำหน่ายจริง โดยให้องค์การคลังสินค้า (อคส.) รับฝากเก็บและออกไปประทวน ธนาคารเพื่อการเกษตรและสหกรณ์การเกษตร (ธ.ก.ส.) รับจำนำไปประทวนที่ อคส. ออกให้แก่เกษตรกร ราคารับจำนำเกรดดี กก.ละ 36 บาท เกรดหนึ่ง กก.ละ 33 บาท และเกรดสอง กก.ละ 27 บาท ระยะเวลารับจำนำ ธันวาคม 2548 - มีนาคม 2549 ระยะเวลาไถ่ถอนภายใน 4 เดือน นับถัดจากเดือนที่รับจำนำ ระยะเวลาโครงการ ธันวาคม 2548 - กันยายน 2549 แต่เนื่องจากเกษตรกรจำหน่ายเมล็ดกาแฟตามกลไกตลาดได้สูงกว่าราคารับจำนำ จึงไม่มีเกษตรกรนำเมล็ดกาแฟไปจำนำ

## 5. สถานการณ์ปัจจุบัน (ปี 2548/49) และแนวโน้มปี 2549/50

## 5.1 สถานการณ์ตลาดโลก

(1) กระทรวงเกษตรสหรัฐฯ คาดการณ์ (ม.ย.49) ผลผลิตปี 2549/50 ปริมาณ 7.42 ล้านตัน เพิ่มขึ้นร้อยละ 9.76 คาดว่าจะใช้บริโภคในประเทศผู้ผลิต 1.94 ล้านตัน (เพิ่มขึ้นร้อยละ 2.64) และส่งออกไปประเทศผู้นำเข้า 5.57 ล้านตัน

(2) ราคาตลาดโลกซื้อขายล่วงหน้าตลาดลอนดอน (31 ก.ค.49) เฉลี่ยตันละ 1,270 ดอลลาร์สหรัฐ ราคาสูงขึ้น เนื่องจากการรับซื้อของกองทุนและมีการคาดการณ์ว่าปริมาณผลผลิตจะไม่เพียงพอกับความต้องการ โดยเฉพาะกาแฟพันธุ์โรบัสต้า

### 5.2 สถานการณ์ภายในประเทศ

(1) ขณะนี้เกษตรกรเก็บเกี่ยวและจำหน่ายผลผลิตปี 2548/49 เสร็จสิ้นแล้ว เกษตรกรจังหวัดชุมพร ระนอง สุราษฎร์ธานี และประจวบคีรีขันธ์ ขายได้ เกรตดี กก.ละ 44 - 48 บาท โรงงานกาแฟสำเร็จรูป รับซื้อ กก.ละ 47 - 48 บาท

(2) สตก.คาดการณ์ผลผลิตปี 2549/50 ปริมาณ 57,828 ตัน เพิ่มขึ้นจากปีที่ผ่านมา 10,955 ตัน หรือคิดเป็นร้อยละ 23.37 ส่วนปริมาณความต้องการใช้ของโรงงานผู้ผลิตกาแฟสำเร็จรูปและคั่วบดคาดว่าจะมีประมาณ 48,000 ตัน

### 6. การดำเนินการตามมาตรการ

ในปี 2548/49 ที่ผ่านมา เกษตรกรจำหน่ายผลผลิตได้ราคาสูงตามภาวะราคาตลาดโลก และไม่มีเกษตรกรนำเมล็ดกาแฟไปจำหน่าย จึงมิได้ดำเนินการตามมาตรการแทรกแซงตลาดด้วยวิธีรับจำหน่าย

.....  
สำนักส่งเสริมการค้าสินค้าเกษตร  
กรมการค้าภายใน  
สิงหาคม 2549

ราคาเมล็ดกาแฟ

|                                                                                                            | ตค.   | พย.   | ธค.   | มค.   | กพ.   | มีค.  | เมย.  | พค.   | มิย.  | กค.   | สค.   | กย.   | เฉลี่ย |
|------------------------------------------------------------------------------------------------------------|-------|-------|-------|-------|-------|-------|-------|-------|-------|-------|-------|-------|--------|
| <b>ราคาที่เกษตรกรขายได้</b>                                                                                |       |       |       |       |       |       |       |       |       |       |       |       |        |
| 2538/39                                                                                                    |       | 38.00 | 35.69 | 36.49 | 45.29 | 39.51 | 38.59 | 41.25 |       |       |       |       | 39.26  |
| 2539/40                                                                                                    |       | 24.50 | 24.50 | 28.88 | 32.07 | 31.75 | 30.00 |       |       |       |       |       | 28.62  |
| 2540/41                                                                                                    |       |       | 47.33 | 71.25 | 71.58 | 60.18 | 59.94 |       |       |       |       |       | 62.06  |
| 2541/42                                                                                                    |       |       | 49.98 | 56.93 | 57.17 | 44.46 | 43.00 |       |       |       |       |       | 50.31  |
| 2542/43                                                                                                    | 32.50 | 32.77 | 32.15 | 29.10 | 27.21 | 20.57 | 21.50 |       |       |       |       |       | 27.97  |
| 2543/44                                                                                                    |       | 18.50 | 31.43 | 31.24 | 31.35 | 31.03 | 31.46 |       |       |       |       |       | 29.17  |
| 2544/45*                                                                                                   |       | 21.00 | 22.00 | 25.76 | 25.69 | 23.07 |       |       |       |       |       |       | 23.50  |
| 2545/46                                                                                                    | 30.00 | 31.00 | 35.00 | 31.56 | 34.30 | 24.35 | -     |       |       |       |       |       | 31.04  |
| 2546/47                                                                                                    |       | 27.85 | 27.19 | 29.44 | 23.25 | 22.62 | -     |       |       |       |       |       | 26.07  |
| 2547/48                                                                                                    |       | 29.00 | 29.41 | 26.81 | 27.75 | 29.35 | -     | -     | -     |       |       |       | 28.46  |
| 2548/49                                                                                                    |       |       | 33.49 | 41.67 | 43.66 | 40.88 | 39.00 | -     | -     |       |       |       | 39.74  |
| ที่มา : สำนักงานเศรษฐกิจการเกษตร                                                                           |       |       |       |       |       |       |       |       |       |       |       |       |        |
| <b>ราคาส่งออก FOB ไปประเทศในภาคี</b>                                                                       |       |       |       |       |       |       |       |       |       |       |       |       |        |
| 2539/40                                                                                                    | 31.68 | 33.21 | 30.84 | 28.38 | 27.21 | 27.21 | 26.49 | 25.77 | 25.77 | 35.15 | 42.53 | 52.09 | 32.19  |
| 2540/41                                                                                                    | 35.77 |       | 61.39 | 71.35 | 63.07 | 63.79 | 47.54 | 52.31 | 52.31 | 47.56 | 40.76 | 50.67 | 53.32  |
| 2541/42                                                                                                    |       |       | 56.99 | 60.48 | 48.02 | 45.63 | 38.87 | 46.08 | 36.74 | 38.88 | 48.42 | 46.68 |        |
| 2542/43                                                                                                    |       |       | 38.10 | 35.29 | 28.74 | 29.87 | 31.15 | 28.60 | 30.16 | 29.21 | 26.76 | 21.48 | 29.94  |
| 2543/44                                                                                                    | -     | -     | 19.04 | 16.21 | 16.62 | 15.49 | 14.64 | -     | 14.31 | 14.95 | 10.35 | 15.20 |        |
| 2544/45                                                                                                    |       |       | 18.13 | 17.90 |       |       |       |       |       |       |       |       | 18.02  |
| 2545/46                                                                                                    |       |       |       |       |       | 26.03 | 17.87 |       |       |       | 16.34 | 20.08 |        |
| 2546/47                                                                                                    | -     | 13.90 | 20.25 | -     | -     | 20.18 | -     | 17.47 | 17.63 | -     | 15.29 | 16.15 | 17.27  |
| 2547/48                                                                                                    | 14.39 | 13.53 | -     | 43.16 | -     | 28.79 | 36.13 | 35.76 | 39.11 | 38.08 | 31.89 | -     | 31.20  |
| 2548/49                                                                                                    | 36.78 | 33.29 | 35.65 | 37.13 | 36.41 | 39.87 | 42.79 | 40.71 | 36.23 |       |       |       | 37.65  |
| ที่มา : กรมการค้าต่างประเทศ                                                                                |       |       |       |       |       |       |       |       |       |       |       |       |        |
| <b>ราคาส่งออก FOB ไปประเทศนอกภาคี</b>                                                                      |       |       |       |       |       |       |       |       |       |       |       |       |        |
| 2538/39                                                                                                    | 49.19 |       | 53.08 | 38.61 | 44.24 | 39.25 | 40.10 | 43.50 | 35.87 | 34.12 | 31.08 | 32.47 | 40.14  |
| 2539/40                                                                                                    | 28.47 | 32.11 | 26.19 | 27.48 | 27.30 | 27.98 | 27.13 | 29.49 | 33.51 | 32.71 | 45.21 | 46.46 | 32.00  |
| 2540/41                                                                                                    | 42.19 | 35.27 | 54.94 | 68.12 | 65.87 | 57.41 | 57.48 | 49.10 | 50.65 | 60.48 | 54.24 | 40.95 | 53.06  |
| 2541/42                                                                                                    |       |       | 52.93 | 59.34 | 50.51 | 42.30 | 38.89 | 39.61 | 47.68 | 40.94 | 32.11 | 44.92 |        |
| 2542/43                                                                                                    | 52.49 | 40.25 | 37.92 | 33.19 | 30.59 | 28.75 | 26.26 | 26.86 | 24.95 | 23.94 | 22.95 | 23.07 | 30.94  |
| 2543/44                                                                                                    |       |       | 17.89 | 18.56 | 17.66 | 17.52 | 15.79 | 20.09 | 19.91 | 14.39 | 14.67 | 17.39 |        |
| 2544/45                                                                                                    | 31.12 | 42.54 | -     | 40.86 | 39.34 | 38.87 | 37.83 | 38.58 | 38.18 | -     | -     | -     | 38.42  |
| 2545/46                                                                                                    |       |       | -     | 24.63 | 22.27 | 23.85 | 22.22 | 17.92 | 20.56 | 19.20 | 18.98 | 21.20 |        |
| 2546/47                                                                                                    | 19.72 | 20.25 | -     | 16.15 | 26.15 | 24.00 | 22.44 | 23.57 | 25.77 | 20.43 | 19.73 | 20.08 | 21.66  |
| 2547/48                                                                                                    | 18.35 | 21.76 | -     | 24.51 | 24.86 | 34.34 | -     | -     | 58.01 | 50.36 | 49.58 | 35.22 |        |
| 2548/49                                                                                                    | -     | -     | -     | -     | -     | 49.33 | -     | -     | 31.62 |       |       |       | 40.48  |
| ที่มา : กรมการค้าต่างประเทศ                                                                                |       |       |       |       |       |       |       |       |       |       |       |       |        |
| <b>ราคาซื้อขายล่วงหน้ากาแฟโรบัสต้า ตลาดลอนดอน (เฉลี่ยส่งมอบ 6-7 เดือนข้างหน้า)</b>                         |       |       |       |       |       |       |       |       |       |       |       |       |        |
| 2540/41                                                                                                    | 59.19 | 61.97 | 74.33 | 93.69 | 82.76 | 70.03 | 71.37 | 72.11 | 70.61 | 63.84 | 65.63 | 65.12 | 70.89  |
| 2541/42                                                                                                    | 62.19 | 63.38 | 63.19 | 61.58 | 61.08 | 59.62 | 55.09 | 52.78 | 51.69 | 47.06 | 48.83 | 50.00 | 56.37  |
| 2542/43                                                                                                    | 48.73 | 47.20 | 50.52 | 45.23 | 40.22 | 37.72 | 36.55 | 36.90 | 36.46 | 36.26 | 34.01 | 34.42 | 40.35  |
| 2543/44                                                                                                    | 32.80 | 29.10 | 26.48 | 28.12 | 26.67 | 26.66 | 25.56 | 26.62 | 25.94 | 25.15 | 20.19 | 18.87 | 26.01  |
| 2544/45                                                                                                    | 18.78 | 17.22 | 17.03 | 16.19 | 17.71 | 23.91 | 23.06 | 21.94 | 22.63 | 21.50 | 22.76 | 27.79 | 21.30  |
| 2545/46                                                                                                    | 29.56 | 33.94 | 35.13 | 36.53 | 36.01 | 31.62 | 32.62 | 31.93 | 28.61 | 29.48 | 31.51 | 30.71 | 32.30  |
| 2546/47                                                                                                    | 28.79 | 27.40 | 28.30 | 31.94 | 29.72 | 29.30 | 29.04 | 29.51 | 32.32 | 28.89 | 27.87 | 27.65 | 29.23  |
| 2547/48                                                                                                    | 28.40 | 25.96 | 29.96 | 29.16 | 32.66 | 38.09 | 43.23 | 45.11 | 50.31 | 49.72 | 43.74 | 38.23 | 37.88  |
| 2548/49                                                                                                    | 39.07 | 42.42 | 46.92 | 49.86 | 48.11 | 44.59 | 44.85 | 42.81 | 44.40 | 47.24 |       |       | 45.03  |
| ที่มา : ข่าว BISNEWS , Futuresource.com และ Reuters      หมายเหตุ : * เป็นราคาที่ไม่สอดคล้องกับข้อเท็จจริง |       |       |       |       |       |       |       |       |       |       |       |       |        |

## ไก่เนื้อ

### 1. การผลิตและการส่งออก

|                                |          | 2545     | 2546     | 2547   | 2548        | 2549                |
|--------------------------------|----------|----------|----------|--------|-------------|---------------------|
|                                |          |          |          |        |             | (ประมาณการ)         |
| ผลผลิต (ล้านตัว)               |          | 1,042.77 | 1,117.08 | 694.36 | 819.48      | 985.068             |
|                                | (พันตัน) | 1,298.27 | 1,397.82 | 855.76 | 1,009.97    | 1,238.82            |
| บริโภคภายใน (พันตัน)           |          | 747      | 727      | 665    | 700         | 888.822             |
| ส่งออก - ปริมาณ (พันตัน)       |          | 433.51   | 497.40   | 200.80 | 240.44      | 122.31 (ม.ค.-มิ.ย.) |
| - มูลค่า (ล้านบาท)             |          | 36,147   | 40,685   | 22,602 | 28,148      | 14,131 (ม.ค.-มิ.ย.) |
| 2. ราคาไก่มีชีวิต ณ หน้าโรงฆ่า |          | 25.21    | 26.75    | 24.54  | 32.30       | 26.00               |
| กทม. (บาท/กก.)                 |          |          |          |        |             | (8 ส.ค.49)          |
| 3. ต้นทุน (บาท/กก.)            |          | 24.87    | 25.18    | 25.83  | 29.42       | NA                  |
|                                |          |          |          |        | (ประมาณการ) |                     |

### 4. สถานการณ์ / ปัญหา

4.1 สถานการณ์ปัญหาการราคาไก่มีชีวิตตกต่ำที่เกิดขึ้นในเดือนมิถุนายน 2549 ได้เริ่มคลี่คลายลง ภายหลังจากดำเนินการมาตรการทั้งด้านการผลิตและการตลาดของหน่วยงานที่เกี่ยวข้อง โดยราคาขายส่งไก่มีชีวิต ณ หน้าโรงฆ่า กทม. ได้ปรับตัวสูงขึ้นอย่างต่อเนื่องในช่วงสัปดาห์ที่ 1 - 3 ของเดือนกรกฎาคม 2549 จาก กก.ละ 20 - 24 บาท เป็น กก.ละ 27 บาท และทรงตัวอยู่ที่ระดับดังกล่าวถึงสิ้นเดือนกรกฎาคม

4.2 ในช่วงปลายเดือนกรกฎาคม 2549 ได้มีการตรวจพบโรคไข้หวัดนกในสัตว์ปีกที่เลี้ยงในพื้นที่จังหวัด พิจิตร และนครพนม และมีการกำหนดพื้นที่เฝ้าระวังในจังหวัดที่เคยเกิดโรคอีก 27 จังหวัด ได้แก่ กรุงเทพฯ นนทบุรี อ่างทอง ชัยนาท ลพบุรี สิงห์บุรี พระนครศรีอยุธยา สุพรรณบุรี ปทุมธานี ฉะเชิงเทรา นครนายก ปราจีนบุรี สมุทรปราการ ชัยภูมิ นครราชสีมา อุตรธานี กาฬสินธุ์ ขอนแก่น กำแพงเพชร นครสวรรค์ เพชรบูรณ์ พิษณุโลก อุตรดิตถ์ สุโขทัย อุทัยธานี นครปฐม และกาญจนบุรี ซึ่งอาจจะส่งผลกระทบต่อความเชื่อมั่นในการบริโภคเนื้อไก่และราคาผลผลิตที่เกษตรกรขายได้

### 5. แนวทางแก้ไขปัญหา

5.1 ติดตามสถานการณ์ตลอดจนผลกระทบด้านการจำหน่าย รวมทั้งราคาไก่เนื้อในพื้นที่จังหวัดเสี่ยงอย่างใกล้ชิด

5.2 กระตุ้น Demand ในประเทศ โดยจัดกิจกรรมส่งเสริมการจำหน่ายเนื้อไก่และผลิตภัณฑ์ เพื่อรณรงค์ให้มีการบริโภคไก่เพิ่ม ในงานตลาดนัดธงฟ้า (Weekend Market) ที่จัดขึ้นเป็นประจำทุกเดือน ในพื้นที่กรุงเทพฯ และภูมิภาค

6. แนวโน้ม กระแสข่าวการแพร่ระบาดของโรคไข้หวัดนก อาจทำให้ความต้องการบริโภคในพื้นที่เสี่ยงลดลง ซึ่งคาดว่าจะส่งผลให้ราคาไก่มีชีวิตอ่อนตัวลงอีกระดับหนึ่ง

+++++



| ปี                                            | ม.ค.  | ก.พ.  | มี.ค. | เม.ย. | พ.ค.  | มิ.ย. | ก.ค.  | ส.ค.  | ก.ย.  | ต.ค.  | พ.ย.  | ธ.ค.  | เฉลี่ย |
|-----------------------------------------------|-------|-------|-------|-------|-------|-------|-------|-------|-------|-------|-------|-------|--------|
| <b>ราคาขายส่งลูกไก่เนื้อทั่วไป (บาท/ตัว)</b>  |       |       |       |       |       |       |       |       |       |       |       |       |        |
| 2544                                          | 8.81  | 8.90  | 5.09  | 7.60  | 11.36 | 13.14 | 14.00 | 12.72 | 10.00 | 9.59  | 10.50 | 12.00 | 10.31  |
| 2545                                          | 12.00 | 12.00 | 11.29 | 4.30  | 6.15  | 9.00  | 7.19  | 4.38  | 3.00  | 3.00  | 3.00  | 4.67  | 6.67   |
| 2546                                          | 4.45  | 2.16  | 2.00  | 7.22  | 10.16 | 12.29 | 13.00 | 10.55 | 6.36  | 5.61  | 8.05  | 7.27  | 7.43   |
| 2547                                          | 7.75  | 7.00  | 10.00 | 10.00 | 8.00  | 8.00  | 6.18  | 7.14  | 9.73  | 7.90  | 7.00  | 7.45  | 8.01   |
| 2548                                          | 8.80  | 9.53  | 11.00 | 11.59 | 12.37 | 11.18 | 12.68 | 14.14 | 15.00 | 15.00 | 13.09 | 12.60 | 12.25  |
| 2549                                          | 13.00 | 11.68 | 6.48  | 9.00  | 8.70  | 4.53  | 4.53  |       |       |       |       |       |        |
| <b>ราคาขายส่งไก่มีชีวิตหน้าโรงฆ่า กทม.</b>    |       |       |       |       |       |       |       |       |       |       |       |       |        |
| 2544                                          | 30.90 | 27.52 | 23.34 | 27.85 | 32.32 | 33.24 | 34.50 | 33.27 | 31.27 | 28.45 | 29.61 | 31.50 | 30.31  |
| 2545                                          | 31.27 | 31.00 | 30.10 | 22.25 | 23.20 | 25.95 | 25.93 | 22.10 | 21.38 | 22.50 | 22.55 | 24.31 | 25.21  |
| 2546                                          | 23.05 | 19.74 | 19.60 | 28.42 | 31.21 | 32.93 | 35.00 | 32.20 | 22.47 | 23.81 | 28.05 | 24.48 | 26.75  |
| 2547                                          | 25.70 | 14.08 | 26.25 | 30.11 | 27.57 | 26.12 | 24.45 | 23.68 | 27.43 | 22.20 | 21.20 | 25.65 | 24.54  |
| 2548                                          | 29.63 | 30.34 | 30.67 | 32.35 | 30.05 | 30.30 | 30.55 | 36.23 | 38.23 | 38.60 | 29.91 | 30.75 | 32.30  |
| 2549                                          | 34.00 | 28.76 | 25.72 | 29.63 | 30.55 | 23.61 | 25.32 |       |       |       |       |       |        |
| <b>ราคาขายปลีกไก่สดทั้งตัว (รวมเครื่องใน)</b> |       |       |       |       |       |       |       |       |       |       |       |       |        |
| 2544                                          | 48.67 | 47.97 | 43.54 | 45.15 | 48.54 | 49.50 | 52.50 | 51.59 | 49.00 | 47.63 | 46.84 | 49.00 | 48.33  |
| 2545                                          | 48.09 | 48.40 | 47.50 | 43.48 | 43.75 | 45.45 | 45.50 | 44.19 | 44.50 | 43.68 | 43.50 | 43.50 | 45.13  |
| 2546                                          | 42.14 | 41.00 | 39.67 | 43.17 | 47.29 | 49.00 | 49.00 | 48.48 | 44.93 | 45.67 | 48.48 | 45.98 | 45.40  |
| 2547                                          | 47.85 | 42.50 | 46.98 | 52.08 | 50.28 | 45.50 | 43.90 | 43.73 | 48.73 | 43.05 | 39.98 | 44.45 | 45.75  |
| 2548                                          | 49.53 | 52.50 | 51.61 | 53.65 | 51.95 | 51.00 | 51.08 | 55.91 | 56.43 | 54.05 | 51.32 | 50.50 | 52.46  |
| 2549                                          | 53.18 | 51.55 | 49.00 | 51.00 | 50.85 | 46.39 | 46.39 |       |       |       |       |       |        |

หน่วย : บาท/กก.

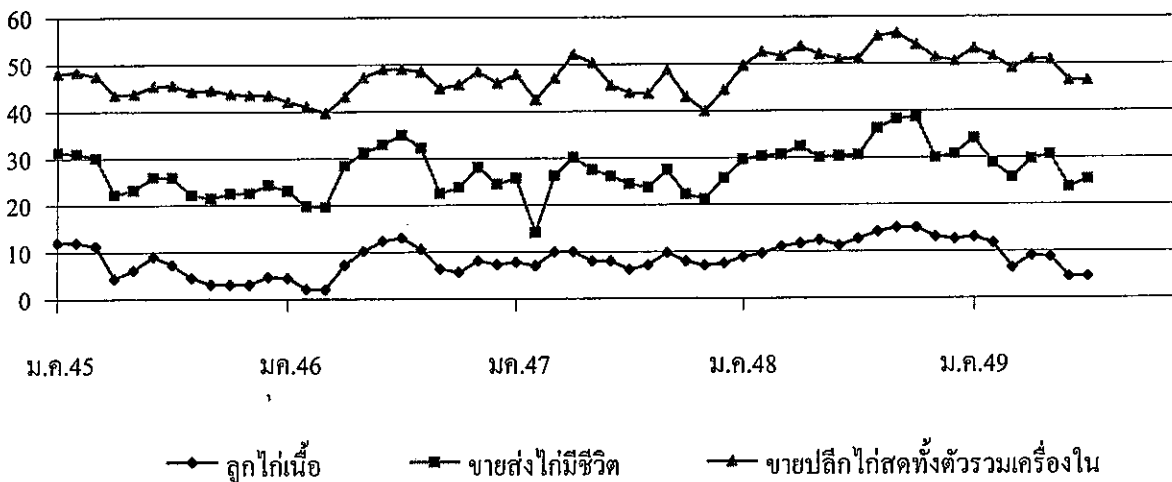

## กึ่ง

| 1. ผลผลิตและความต้องการใช้  | ปี 2545   | ปี 2546   | ปี 2547   | ปี 2548 | ปี 2549       |
|-----------------------------|-----------|-----------|-----------|---------|---------------|
| ผลผลิตโลก (ตัน)             | 1,200,000 | 1,300,000 | 1,600,000 | NA      | NA            |
| ผลผลิตไทย (ตัน)             | 245,000   | 330,000   | 330,000   | 350,000 | 381,700       |
| ความต้องการใช้ภายใน (ตัน)   | 20,000    | 25,000    | 30,000    | 30,000  | 40,000        |
| การนำเข้า ปริมาณ (ตัน)      | 26,483    | 28,228    | 23,136    | 10,763  | 2,518         |
| มูลค่า (ล้านบาท)            | 6,771     | 6,377     | 3,465     | 594     | 290.64        |
|                             |           |           |           |         | (มค.-มิ.ย.49) |
| การส่งออก ปริมาณ (ตัน)      | 215,237   | 232,558   | 240,953   | 142,094 | 73,110        |
| มูลค่า (ล้านบาท)            | 73,973    | 70,656    | 67,319.00 | 38,695  | 19,387        |
|                             |           |           |           |         | (มค.-มิ.ย.49) |
| 2. ราคา ณ ตลาดกลางสมุทรสาคร | 244.00    | 201.00    | 185.00    | 181.00  | 169.00        |
| ขนาด 50 ตัว/กก. (บาท/กก.)   |           |           |           |         | กค.49         |
| 3. ต้นทุนการผลิต (บาท/กก.)  | 154       | 157       | 156       | 157     | 157           |

## 4. สภาพปัญหา/สาเหตุ

ราคากุ้ง ได้ลดลงอย่างรวดเร็ว และต่อเนื่องตั้งแต่กลางเดือนมีนาคม 2548 เนื่องจาก 1) สหรัฐฯ ประกาศเก็บภาษี AD ทำให้การส่งออกกุ้งไปสหรัฐฯชะงักงัน ซึ่งเป็นตลาดรองรับกว่าครึ่งหนึ่งของกุ้งไทย จากมาตรการการเรียกเก็บหลักทรัพ์ค้ำประกันการชำระภาษีที่อาจเรียกเก็บเพิ่ม (Continuous Bond) ที่ทำให้ผู้ส่งออกรายเล็กต้องหยุดส่งออกชั่วคราว 2) การเลื่อนกำหนดการประกาศอัตราสิทธิพิเศษทางภาษีศุลกากร (GSP) ของสหภาพยุโรป ทำให้ผู้ส่งออกขาดความเชื่อมั่นที่จะสามารถส่งออกไปตลาดดังกล่าว

## 5. มาตรการแก้ไข

5.1 ปี 2547 คณะกรรมการ คชก.มีมติ(16 มิ.ย., 2 ก.ย., 29 ก.ย., 13 ต.ค. และ 29 ธ.ค.47) ให้แก้ไขปัญหากุ้ง ปี 2547 ด้วยการ 1) รับจำนำเป้าหมาย 10,000 ตัน ระหว่างเดือน ก.ค.47-มี.ค.48 ราคารับจำนำขนาด 30-100 ตัว/กก. ที่กก.ละ 80-280 บาท ผลการรับจำนำ เมื่อสิ้นสุดระยะเวลารับจำนำมีเกษตรกรนำกุ้งไปจำนำ 506 ราย ปริมาณรวม 1,485.44 ตัน มีการไถ่ถอนกุ้งที่รับจำนำ 2 ราย จำนวน 8.86 ตัน ซึ่งได้ระบายจำหน่ายหมดแล้ว 2) กุ้งขาวและกุ้งก้ามกราม แก้ไขปัญหาโดยการเชื่อมโยงตลาดเป้าหมาย 65 จังหวัด จัดงานกรุงเทพและปริมณฑล 20 ครั้ง มีการจัดเทศกาลธรรงค์บริ โภคกุ้งในกรุงเทพและปริมณฑล เสร็จสิ้นแล้วทั้ง 20 ครั้ง ส่วนในภูมิภาคดำเนินการ 7 จังหวัด

5.2 ปี 2548/49 คณะกรรมการ คชก. มีมติ (7 มิ.ย., 11 ก.ค. และ 21 พ.ย.48) ให้แก้ไขปัญหาราคากุ้ง ดังนี้ 1) การรับจำนำกุ้งขาวแวนนาไมและกุ้งกุลาดำ ปริมาณ 10,000 ตัน ระยะเวลา มิ.ย.48.- ม.ค.49 2) แทรกแซงตลาดโดยให้สหกรณ์ผู้เลี้ยงกุ้งซื้อกุ้งจากแหล่งผลิตนำไปจำหน่ายนอกแหล่งผลิตในภาคเหนือและภาคตะวันออกเฉียงเหนือ เป้าหมายไม่เกิน 10,000 ตัน ระหว่างเดือน มิ.ย.-ก.ย.48 และ 3) เชื่อมโยงและธรรงค์บริ โภคในประเทศเพิ่ม โดยขยายระยะเวลาโครงการเชื่อมโยงตลาดกุ้งปี 2547/48 จากเดิมสิ้นสุด มิ.ย.48 เป็น ธ.ค.48

ผลการดำเนินการ 1) ปริมาณรับจำนำ 3,397.11 ตัน เป็นกุ้งขาว 1,342.44 ตัน กุ้งกุลาดำ 2,054.26 ตัน 2) ได้มีการธรรงค์บริ โภคกุ้งร่วมกับห้างสรรพสินค้า 8 แห่ง 256 สาขา ขยายตลาดรองรับผ่านร้านอาหาร กัดตาการ และ บมจ.การบินไทย ในส่วนภูมิภาคดำเนินการ 30 จังหวัด จัดงานธรรงค์บริ โภคกุ้งในเขตกรุงเทพฯ และปริมณฑลจำนวน 20 ครั้ง พร้อมจัดประชาสัมพันธ์ธรรงค์บริ โภคกุ้งผ่านสื่อวิทยุ โทรทัศน์ ATM ของธนาคาร จัดทำเมนูกุ้งแจกจ่าย

ความคืบหน้าการระบายจำหน่ายกุ้งปี 2548/49 ที่หลุดจำนำ โดยมีการขึ้นของ ประมูลครั้งที่ 1 (23 มี.ค.49) เฉพาะกุ้งขาวแวนนาไมทั้งหมด ปริมาณ 1,342.57 ตัน มีผู้เสนอราคาสูงสุด จำนวน 5 ราย ประมูลครั้งที่ 2 (20 เม.ย.49) กุ้งกุลาดำ ปริมาณ 2,054.58 ตัน มีผู้เสนอราคาสูงสุดจำนวน 2 ราย จำหน่ายได้ 80.49 ตัน ประมูลครั้งที่ 3 (19 พ.ค.49) มีผู้เสนอราคาซื้อสูงสุดจำนวน 4 ราย ประมูลได้ 697.21 ตัน ขณะนี้อยู่ระหว่างการรับมอบการจำหน่ายแล้ว สำหรับกุ้งกุลาดำส่วนที่เหลือปริมาณ 1,286.743 ตัน รว.พณ. ได้เห็นชอบให้ อคส. จำหน่ายกุ้งได้ภายใต้เงื่อนไข

## 6. สถานการณ์ปัจจุบัน

ขณะนี้ผลผลิตกุ้งทยอยออกสู่ตลาดอย่างต่อเนื่อง เนื่องจากเป็นช่วงฤดูการจับกุ้ง ส่งผลให้ราคาอ่อนตัวลงเล็กน้อย ในขณะที่กุ้งออกสู่ตลาดส่วนใหญ่เป็นกุ้งขาว มีกุ้งกุลาดำเพียงเล็กน้อย และผู้ค้ากังวลว่าผลผลิตกุ้งปีนี้จะมียอดน้อยลง จากภาวะอากาศแปรปรวนและภัยธรรมชาติ ทำให้ระดับราคากุ้งอยู่ในเกณฑ์ปกติ

\*\*\*\*\*

ราคาทุเรียน

|                                                                                               | ม.ค. | ก.พ. | มี.ค. | เม.ย. | พ.ค. | มิ.ย. | ก.ค. | ส.ค. | ก.ย. | ต.ค. | พ.ย. | ธ.ค. | เฉลี่ย |
|-----------------------------------------------------------------------------------------------|------|------|-------|-------|------|-------|------|------|------|------|------|------|--------|
| <b>ราคาทุเรียนที่เกษตรกรขายได้ (ขนาด 41 ตัวขึ้นไปต่อกก.) ที่มา : สำนักงานเศรษฐกิจการเกษตร</b> |      |      |       |       |      |       |      |      |      |      |      |      |        |
| 2545                                                                                          | 233  | 239  | 228   | 218   | 217  | 209   | 208  | 222  | 226  | 241  | 225  | 226  | 224    |
| 2546                                                                                          | 226  | 218  | 209   | 218   | 217  | 193   | 166  | 182  | 176  | 151  | 163  | 163  | 190    |
| 2547                                                                                          | 183  | 233  | 229   | 208   | 200  | 180   | 169  | 183  | 185  | 169  | 161  | 166  | 189    |
| 2548                                                                                          | 175  | 199  | 210   | 226   | 191  | 165   | 156  | 170  | 163  | 167  | 152  | 184  | 180    |
| 2549                                                                                          | 203  | 192  | 180   | 173   | 172  | 174   | 170  |      |      |      |      |      | 181    |

ราคาเฉลี่ย 4 ปี (ปี 2545-2548) กก.ละ 195.75 บาท

|                                                                                               | ม.ค. | ก.พ. | มี.ค. | เม.ย. | พ.ค. | มิ.ย. | ก.ค. | ส.ค. | ก.ย. | ต.ค. | พ.ย. | ธ.ค. | เฉลี่ย |
|-----------------------------------------------------------------------------------------------|------|------|-------|-------|------|-------|------|------|------|------|------|------|--------|
| <b>ราคา ณ ตลาดกลางทุเรียนสมุทรสาคร (ขนาด 50 ตัวต่อกก.) ที่มา : ชมรมผู้ค้าทุเรียนสมุทรสาคร</b> |      |      |       |       |      |       |      |      |      |      |      |      |        |
| 2545                                                                                          | 265  | 275  | 252   | 234   | 239  | 222   | 220  | 243  | 246  | 236  | 246  | 244  | 244    |
| 2546                                                                                          | 234  | 234  | 238   | 239   | 233  | 200   | 180  | 185  | 169  | 154  | 164  | 185  | 201    |
| 2547                                                                                          | 204  | 263  | 239   | 188   | 192  | 167   | 157  | 173  | 165  | 161  | 156  | 158  | 185    |
| 2548                                                                                          | 183  | 209  | 247   | 250   | 206  | 169   | 134  | 145  | 153  | 150  | 146  | 176  | 181    |
| 2549                                                                                          | 210  | 181  | 172   | 175   | 172  | 183   | 169  |      |      |      |      |      | 180    |

ราคาเฉลี่ย 4 ปี (ปี 2545-2548) กก.ละ 202.75 บาท

|                                                                                                  | ม.ค. | ก.พ. | มี.ค. | เม.ย. | พ.ค. | มิ.ย. | ก.ค. | ส.ค. | ก.ย. | ต.ค. | พ.ย. | ธ.ค. | เฉลี่ย |
|--------------------------------------------------------------------------------------------------|------|------|-------|-------|------|-------|------|------|------|------|------|------|--------|
| <b>ราคาผู้ส่งออกมารับซื้อ ณ หน้าโรงงาน (ขนาด 50 ตัวต่อกก.) ที่มา : สมาคมอาหารแช่เยือกแข็งไทย</b> |      |      |       |       |      |       |      |      |      |      |      |      |        |
| 2545                                                                                             | 278  | 295  | 270   | 260   | 250  | 238   | 226  | 253  | 259  | 252  | 262  | 254  | 258    |
| 2546                                                                                             | 244  | 248  | 248   | 245   | 245  | 216   | 190  | 195  | 189  | 169  | 169  | 185  | 212    |
| 2547                                                                                             | 214  | 284  | 276   | 227   | 201  | 181   | 163  | 183  | 180  | 178  | 169  | 170  | 202    |
| 2548                                                                                             | 194  | 223  | 261   | 265   | 209  | 190   | 188  | 158  | 165  | 167  | 166  | 211  | 200    |
| 2549                                                                                             | 195  | 195  | 204   | 250   | 210  | 210   | 175  |      |      |      |      |      | 206    |

ราคาเฉลี่ย 4 ปี (ปี 2545-2548) กก.ละ 218 บาท

|                                                                      | ม.ค.  | ก.พ.  | มี.ค. | เม.ย. | พ.ค.  | มิ.ย. | ก.ค.  | ส.ค.  | ก.ย.  | ต.ค.  | พ.ย.  | ธ.ค.  | รวม    |
|----------------------------------------------------------------------|-------|-------|-------|-------|-------|-------|-------|-------|-------|-------|-------|-------|--------|
| <b>ปริมาณรถเข้าตลาดกลางทุเรียนสมุทรสาคร (หน่วย : ตู้คอนเทนเนอร์)</b> |       |       |       |       |       |       |       |       |       |       |       |       |        |
| 2544                                                                 | 5,499 | 4,271 | 4,975 | 5,953 | 7,039 | 8,023 | 8,700 | 7,845 | 8,091 | 8,683 | 7,557 | 5,234 | 81,870 |
| 2545                                                                 | 4,458 | 3,229 | 4,124 | 3,288 | 4,078 | 4,327 | 4,073 | 4,171 | 4,978 | 5,192 | 3,779 | 3,463 | 49,160 |
| 2546                                                                 | 3,628 | 2,839 | 2,959 | 3,112 | 3,359 | 4,213 | 2,505 | 3,321 | 5,232 | 4,119 | 2,920 | 1,395 | 39,602 |
| 2547                                                                 | 2,464 | 3,009 | 3,084 | 1,905 | 1,365 | 2,106 | 2,039 | 1,409 | 1,302 | 989   | 852   | 558   | 21,082 |
| 2548                                                                 | 457   | 179   | 200   | 170   | 200   | 471   | 568   | 730   | 547   | 290   | 207   | 81    | 4,100  |
| 2549                                                                 | 75    | 114   | 104   | 56    | 61    | 39    | 40    |       |       |       |       |       | 489    |

หมายเหตุ ตั้งแต่ปลายปี 2546 ทุเรียนนำเข้าสู่ตลาดลดลง ทุเรียนชาวเข้าสู่ตลาดมากขึ้นโดยปี 2549 มค.-มิย. ทุเรียนชาวเข้าตลาดรวม 16,082 ตู้

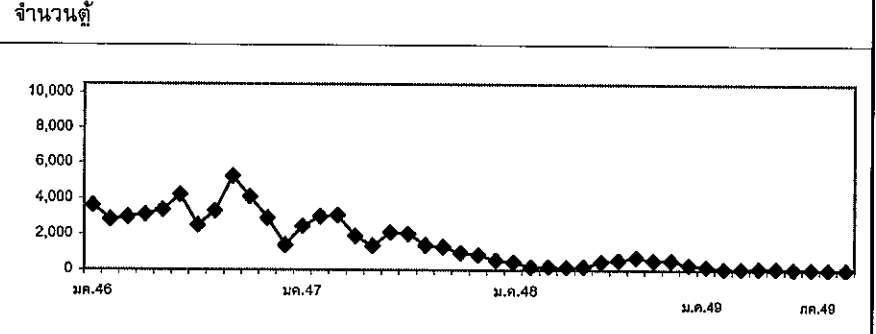
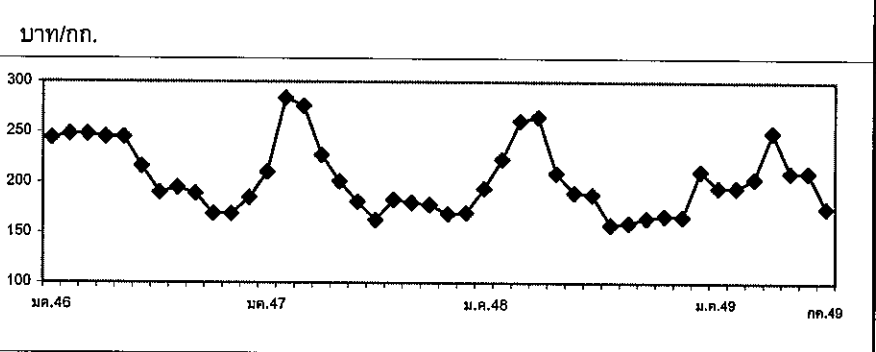
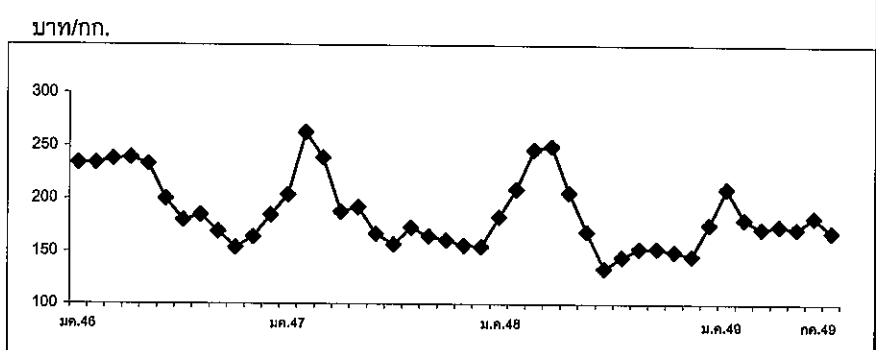
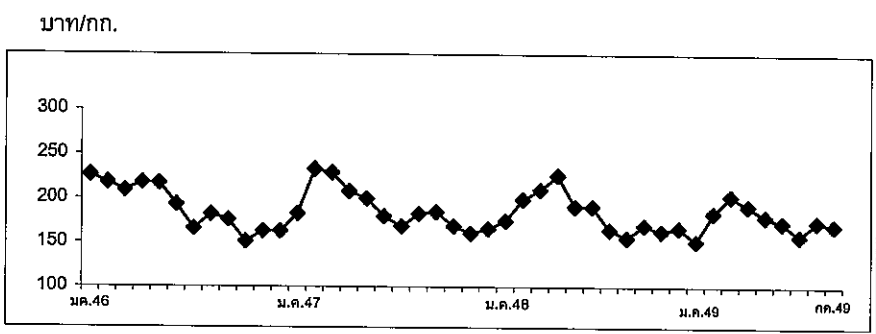

## ข้าวโพดเลี้ยงสัตว์

## 1. การผลิตและความต้องการใช้ (ล้านตัน)

|                                                                | 2545/46     | 2546/47     | 2547/48     | 2548/49        | 2549/50           |      |
|----------------------------------------------------------------|-------------|-------------|-------------|----------------|-------------------|------|
|                                                                |             |             |             |                | (ประมาณการ)       |      |
| <b>ผลผลิต</b>                                                  |             |             |             |                |                   |      |
| โลก                                                            | 602.953     | 625.165     | 712.296     | 691.740        | 686.760           |      |
| ไทย                                                            | 4.230       | 4.178       | 4.216       | 3.886          | 3.748             |      |
| <b>ความต้องการ</b>                                             | 4.151       | 4.428       | 3.471       | 3.724          | 4.000             |      |
| <b>นำเข้า</b>                                                  | 0.005       | 0.008       | 0.076       | 0.059          | 0.076             |      |
| ประเทศคู่ค้า (ไทยนำเข้าจาก) ลาว พม่า จีน อาร์เจนตินา สหรัฐ     |             |             |             |                | (ม.ค. - มิ.ย. 49) |      |
| <b>ส่งออก</b>                                                  | 0.146       | 0.189       | 0.872       | 0.059          | 0.077             |      |
| ประเทศคู่ค้า (ไทยส่งออกไป) มาเลเซีย อินโดนีเซีย ไต้หวัน เกาหลี |             |             |             |                | (ม.ค. - มิ.ย. 49) |      |
| ประเทศคู่แข่ง จีน อาร์เจนตินา สหรัฐ                            |             |             |             |                |                   |      |
| <b>ต้นทุนการผลิต (บาท/ก.ก.)</b>                                | 3.40        | 3.35        | 3.35        | 4.00           | 4.14              |      |
| <b>2. ราคา (บาท/ก.ก.)</b>                                      | <b>2545</b> | <b>2546</b> | <b>2547</b> | <b>2548</b>    | <b>2549</b>       |      |
|                                                                |             |             |             | <b>มิ.ย.49</b> | <b>ก.ค.49</b>     |      |
| - เกษตรกรขายได้ทั้งประเทศ (ความชื้นไม่เกิน 14.5%)              | 4.17        | 4.48        | 5.00        | 4.88           | 5.55              | 4.38 |
| - หน้าโรงงานอาหารสัตว์รับซื้อ ตลาด กทม.                        | 4.67        | 4.92        | 5.58        | 5.48           | 6.47              | 6.35 |
| - ซื้อขายล่วงหน้าตลาดชิคาโก                                    | 3.85        | 3.83        | 4.01        | 3.32           | 3.60              | 3.66 |

## 3. สภาพปัญหา

**3.1 ต้นฤดู** ปริมาณผลผลิตออกสู่ตลาดพร้อมกันจำนวนมาก และเป็นช่วงฤดูฝนข้าวโพดมีความชื้นสูง ทำให้ราคาโน้มต่ำลง

**3.2 ปลายฤดู** ปริมาณผลผลิตออกสู่ตลาดน้อย และความชื้นลดลงทำให้ราคาสูงขึ้น อาจส่งผลกระทบต่อผู้ใช้วัตถุดิบอาหารสัตว์

## 4. มาตรการแก้ไข

**4.1 มาตรการแทรกแซงตลาด** ปี 2548/49 คชก. มีมติ (9 ก.ย.48) อนุมัติให้ อคส. และ ฐ.ก.ส. รับจำหน่ายข้าวโพดเลี้ยงสัตว์จากเกษตรกรโดยตรง ปริมาณ 500,000 ตันเมล็ด เพื่อเพิ่มทางเลือกให้เกษตรกรสามารถชะลอการจำหน่ายเพื่อรอราคาที่สูงขึ้น กำหนดราคารับจำหน่ายข้าวโพดเมล็ด ความชื้น 14.5% ในระหว่างเดือนกันยายน-พฤศจิกายน 2548 กก.ละ 4.75 บาท และเดือนธันวาคม 2548 กก.ละ 5.00 บาท สำหรับระดับความชื้นอื่นให้ปรับเพิ่มลดตามเกณฑ์ที่เคยปฏิบัติ ทั้งนี้ ความชื้นไม่เกิน 30 % ระยะเวลาจำหน่าย กันยายน - ธันวาคม 2548 ระยะเวลาไถ่ถอนภายใน 3 เดือน นับถัดจากเดือนที่รับจำหน่าย และให้มีคณะกรรมการระบายข้าวโพดพิจารณาปริมาณ และราคา ที่จำหน่ายได้ก่อนครบกำหนดไถ่ถอนและมีมติ (6 ม.ค. 49) อนุมัติให้ขยายระยะเวลาจำหน่าย ออกไปถึงเดือน มกราคม 2549 ภายใต้หลักเกณฑ์และวิธีการรับจำหน่ายที่กำหนดไว้เดิม

#### 4.2 นโยบายและมาตรการนำเข้าข้าวโพดเลี้ยงสัตว์ ปี 2549

คณะรัฐมนตรีมีมติ เมื่อ 22 พฤศจิกายน 2548 เห็นชอบให้กำหนดนโยบายและมาตรการนำเข้าข้าวโพดเลี้ยงสัตว์เช่นเดียวกับ ปี 2548 ดังนี้ 1) การนำเข้าในโควตาจากประเทศสมาชิกและไม่ใช้สมาชิก WTO ปริมาณนำเข้า 54,700 ตัน อากรนำเข้าในโควตา ร้อยละ 20 และกำหนดระยะเวลานำเข้าระหว่าง 1 มีนาคม- 30 มิถุนายน 2549 โดยกำหนดให้ อคส. เป็นผู้นำเข้า 2) การนำเข้านอกโควตา นำเข้าเสรีไม่จำกัดปริมาณและช่วงเวลานำเข้า โดยการนำเข้าจากประเทศสมาชิก WTO อากรนำเข้าร้อยละ 73.0 และค่าธรรมเนียมพิเศษนำเข้า ตันละ 180 บาท และการนำเข้าจากประเทศไม่ใช้สมาชิก WTO อากรนำเข้า กก.ละ 2.75 บาท และอากรพิเศษร้อยละ 10.22 ของอากรนำเข้า (อัตราอากรนำเข้าและอากรพิเศษเมื่อรวมกันแล้วใกล้เคียงร้อยละ 73.0) และค่าธรรมเนียมพิเศษนำเข้าตันละ 180 บาท 3) การนำเข้าจากประเทศสมาชิกเขตการค้าเสรีอาเซียน(AFTA) ให้นำเข้าเสรี โดยไม่จำกัดปริมาณและช่วงนำเข้า อากรนำเข้าร้อยละ 5 4) การนำเข้าจากกัมพูชา ลาว พม่า ตามยุทธศาสตร์ความร่วมมือทางเศรษฐกิจ (ACMECS) ให้นำเข้าได้เสรี ไม่จำกัดปริมาณและช่วงเวลานำเข้าอากรนำเข้าร้อยละ 0 กำหนดให้ผู้นำเข้าทุกรายต้องจดทะเบียนและแจ้งปริมาณการนำเข้า การใช้หรือจำหน่าย ซึ่งต้องระบุรับซื้อและสต็อกข้าวโพดเลี้ยงสัตว์ที่นำเข้าเป็นประจำทุกเดือน 5) การนำเข้าจากออสเตรเลีย (FTA) ปริมาณนำเข้าในโควตา 5,743.50 ตัน อากรนำเข้าในโควตาร้อยละ 18.67 ระยะเวลานำเข้าระหว่าง 1 มีนาคม- 30 มิถุนายน 2549 กำหนดให้ อคส. เป็นผู้นำเข้า นอกโควตาให้นำเข้าเสรี ไม่จำกัดปริมาณและช่วงเวลานำเข้า อากรนำเข้าร้อยละ 65.70 6) การนำเข้าจากนิวซีแลนด์ (FTA) ให้นำเข้าเสรี ไม่จำกัดปริมาณและช่วงเวลานำเข้า กำหนดอากรนำเข้าร้อยละ 0

#### 5. ผลการดำเนินการ

5.1 ณ 31 มค. 49 มีผู้สมัครเข้าร่วมโครงการ 115 ราย จาก 24 จังหวัด และอคส.ได้เปิดจุดรับจำหน่าย 64 จุด ใน 16 จังหวัด (เชียงราย 3 จุด พะเยา 2 จุด กำแพงเพชร 4 จุด เลย 8 จุด เพชรบูรณ์ 17 จุด อุตรดิตถ์ 4 จุด อุตรดิตถ์ 1 จุด ตาก 4 จุด น่าน 6 จุด พิจิตร 1 จุด แพร่ 3 จุด นครสวรรค์ 7 จุด หนองบัวลำภู 1 จุด แม่ฮ่องสอน 1 จุด นครราชสีมา 1 จุด และพิษณุโลก 1 จุด)

5.2 ผลการรับจำหน่าย มีเกษตรกรมาจำหน่ายรวม 4,590 ราย ปริมาณ 118,321.048 ตัน (น่าน 11,367.572 ตัน อุตรดิตถ์ 2,829.679 ตัน เชียงราย 3,787.034 ตัน ตาก 60,709.242 ตัน หนองบัวลำภู 647.431ตัน แพร่ 2,594.010 ตัน เลย 28,786.151 ตัน พะเยา 2,496.995 ตัน แม่ฮ่องสอน 523.181 ตัน นครราชสีมา 3,798.024 ตัน พิษณุโลก 781.731 ตัน) มีเกษตรกรมาไถถอน 12,568.113 ตัน คงเหลือ 105,752.935 ตัน ซึ่งได้จำหน่ายทั้งหมดรวม 2 ครั้ง (22 พค.และ 7 มิย. 49) โดยจำหน่ายเป็นการทั่วไปและส่งออก ราคาเฉลี่ย กก.ละ 5.01 บาท มูลค่า 529.794 ล้านบาท อยู่ระหว่างการรับมอบ ณ 31 กค. 49 รับมอบแล้ว 46,005 ตัน

#### 6. สถานการณ์ปัจจุบันและแนวโน้ม

ขณะนี้เข้าสู่ช่วงฤดูการผลิตข้าวโพดเลี้ยงสัตว์ฤดูการผลิต ปี 2549/50 โดยข้าวโพดรุ่น 1 ตันฝนในแหล่งผลิตสำคัญ เช่น จังหวัดนครราชสีมา สระแก้ว เริ่มออกสู่ตลาดตั้งแต่เดือนกรกฎาคม 2549 ส่วนใหญ่มีความชื้นสูง เนื่องจากมีฝนตกชุกในพื้นที่ ขณะที่ความต้องการของโรงงานอาหารสัตว์ส่วนใหญ่ชะลอตัว ส่งผลให้ราคาเริ่มอ่อนตัวลง โดยราคาที่โรงงานอาหารสัตว์รับซื้อตลาด กทม.เดือนกรกฎาคม 2549 กก.ละ 6.35 บาท อ่อนตัวลงจากเดือนก่อนซึ่งมีราคา กก.ละ 6.47 บาท และราคาที่เกษตรกรขายได้เฉลี่ย เดือนกรกฎาคม 2549 กก.ละ 4.38 บาท อ่อนตัวลงจากเดือนก่อนซึ่งมีราคา กก.ละ 5.55 บาท สำหรับราคาซื้อขายล่วงหน้าตลาดชิคาโกส่งมอบเดือนกรกฎาคม 2549 อยู่ที่ระดับ กก.ละ 3.66 บาท และ ณ ปัจจุบัน (4 สค. 49) ราคาที่พ่อค้ารับซื้อ ณ แหล่งผลิตสำคัญจังหวัดเพชรบูรณ์ และนครราชสีมา กก.ละ 5.53 - 5.59 บาท ราคาที่โรงงานอาหารสัตว์รับซื้อตลาด กทม. กก.ละ 6.00 - 6.17 บาท คาดว่าราคาจะมีแนวโน้มอ่อนตัวลงตามฤดูกาล โดยเฉพาะในช่วงที่ผลผลิตออกสู่ตลาดพร้อมกันจำนวนมาก (กย. - พย. 49) ซึ่งจะได้ติดตามสถานการณ์อย่างใกล้ชิดและเตรียมมาตรการไว้รองรับเพื่อให้ทันต่อสถานการณ์

\*\*\*\*\*

สำนักส่งเสริมการค้าสินค้าเกษตร

กรมการค้าภายใน

สิงหาคม 2549

ราคาข้าวโพดเลี้ยงสัตว์

|                                                                                | มค.  | กพ.  | มีค. | เมย. | พค.  | มีย. | กค.  | สค.  | กย.  | ตค.  | พย.  | ธค.  | เฉลี่ย |
|--------------------------------------------------------------------------------|------|------|------|------|------|------|------|------|------|------|------|------|--------|
| ราคาที่เกี่ยวข้องรายได้ (ความชื้นไม่เกิน 14.5%) ที่มา สำนักงานเศรษฐกิจการเกษตร |      |      |      |      |      |      |      |      |      |      |      |      |        |
| 2542                                                                           | 3.66 | 3.73 | 3.94 | 4.18 | 4.56 | 4.75 | 4.79 | 4.21 | 3.94 | 3.99 | 4.25 | 4.56 | 4.21   |
| 2543                                                                           | 4.69 | 4.74 | 4.87 | 4.89 | 4.84 | 4.39 | 3.89 | 3.59 | 3.52 | 3.86 | 3.94 | 3.92 | 4.26   |
| 2544                                                                           | 4.01 | 3.85 | 3.83 | 3.84 | 3.91 | 4.03 | 3.89 | 3.98 | 3.85 | 4.01 | 4.02 | 3.90 | 3.93   |
| 2545                                                                           | 3.89 | 4.02 | 4.24 | 4.24 | 4.36 | 4.35 | 4.25 | 4.16 | 3.98 | 4.22 | 4.17 | 4.12 | 4.17   |
| 2546                                                                           | 4.20 | 4.22 | 4.54 | 4.47 | 4.56 | 4.57 | 4.72 | 4.72 | 4.40 | 4.50 | 4.46 | 4.40 | 4.48   |
| 2547                                                                           | 4.36 | 4.03 | 4.45 | 5.71 | 6.48 | 6.63 | 5.71 | 4.69 | 4.18 | 4.36 | 4.40 | 4.95 | 5.00   |
| 2548                                                                           | 5.01 | 4.96 | 4.97 | 4.83 | 5.02 | 4.82 | 5.05 | 4.89 | 4.77 | 4.74 | 4.73 | 4.74 | 4.88   |
| 2549                                                                           | 4.82 | 4.78 | 4.70 | 5.18 | 5.53 | 5.55 | 4.38 |      |      |      |      |      | 4.99   |
| ราคาที่ใช้ผู้ส่งออกปรับซื้อ ณ ตลาด กทม.                                        |      |      |      |      |      |      |      |      |      |      |      |      |        |
| 2542                                                                           |      |      |      |      |      |      | 4.51 | 4.24 | 4.16 | 4.44 | 4.75 | 4.91 | 4.50   |
| 2543                                                                           | 4.91 |      |      |      |      |      | 4.12 | 3.88 | 3.93 | 4.36 | 4.41 |      | 4.27   |
| 2544                                                                           | 4.46 | 4.26 | 4.26 | 4.29 | 4.35 | 4.27 | 4.11 | 4.25 | 4.26 | 4.38 | 4.37 | 4.23 | 4.29   |
| 2545                                                                           | 4.27 | 4.32 | 4.33 |      |      |      | 4.55 | 4.39 | 4.33 | 4.38 | 4.46 | 4.45 | 4.39   |
| 2546                                                                           | 4.41 |      |      |      |      |      |      | 4.83 | 4.58 | 4.59 | 4.85 | 4.86 | 4.69   |
| 2547                                                                           | 4.86 |      | 5.73 | 6.95 | 6.74 |      | 5.77 | 4.66 | 4.58 | 4.73 | 5.06 | 5.34 | 5.44   |
| 2548                                                                           | 5.24 |      |      |      |      |      |      |      |      | 5.22 | -    | -    | 5.23   |
| 2549                                                                           |      | 5.04 | 5.16 | 5.21 |      |      |      |      |      |      |      |      | 5.14   |
| ราคาที่โรงงานอาหารสัตว์รับซื้อ ณ ตลาด กทม.                                     |      |      |      |      |      |      |      |      |      |      |      |      |        |
| 2542                                                                           | 4.27 | 4.27 | 4.40 | 4.57 | 4.91 | 5.02 | 4.92 | 4.39 | 4.24 | 4.55 | 5.00 | 5.13 | 4.64   |
| 2543                                                                           | 5.28 | 5.27 | 5.43 | 5.46 | 5.22 | 4.51 | 4.24 | 4.00 | 4.06 | 4.52 | 4.56 | 4.54 | 4.76   |
| 2544                                                                           | 4.56 | 4.30 | 4.30 | 4.32 | 4.40 | 4.34 | 4.16 | 4.32 | 4.35 | 4.51 | 4.45 | 4.31 | 4.36   |
| 2545                                                                           | 4.37 | 4.50 | 4.87 | 4.92 | 5.11 | 5.04 | 4.83 | 4.46 | 4.38 | 4.50 | 4.55 | 4.55 | 4.67   |
| 2546                                                                           | 4.75 | 4.90 | 5.07 | 5.06 | 4.99 | 4.96 | 4.96 | 4.95 | 4.77 | 4.73 | 4.97 | 4.93 | 4.92   |
| 2547                                                                           | 4.88 | 4.68 | 5.40 | 6.94 | 7.16 | 7.16 | 6.06 | 4.91 | 4.59 | 4.74 | 5.07 | 5.38 | 5.58   |
| 2548                                                                           | 5.45 | 5.49 | 5.49 | 5.49 | 5.46 | 5.45 | 5.56 | 5.48 | 5.40 | 5.53 | 5.55 | 5.40 | 5.48   |
| 2549                                                                           | 5.34 | 5.38 | 5.49 | 6.18 | 6.42 | 6.47 | 6.35 |      |      |      |      |      | 5.95   |
| ราคาซื้อขายล่วงหน้าตลาดชิคาโก                                                  |      |      |      |      |      |      |      |      |      |      |      |      |        |
| 2542                                                                           | 3.14 | 3.15 | 3.25 | 3.25 | 3.18 | 3.17 | 2.81 | 3.20 | 3.26 | 3.14 | 2.99 | 2.93 | 3.12   |
| 2543                                                                           | 3.19 | 3.27 | 3.41 | 3.41 | 3.62 | 3.21 | 2.89 | 2.88 | 3.07 | 3.41 | 3.61 | 3.68 | 3.30   |
| 2544                                                                           | 3.69 | 3.56 | 3.66 | 3.69 | 3.51 | 3.44 | 3.84 | 3.84 | 3.74 | 3.59 | 3.57 | 3.58 | 3.64   |
| 2545                                                                           | 3.60 | 3.55 | 3.49 | 3.41 | 3.48 | 3.53 | 3.77 | 4.30 | 4.53 | 4.35 | 4.15 | 4.07 | 3.85   |
| 2546                                                                           | 3.98 | 4.00 | 3.93 | 4.04 | 4.09 | 3.93 | 3.54 | 3.63 | 3.65 | 3.54 | 3.73 | 3.88 | 3.83   |
| 2547                                                                           | 4.12 | 4.37 | 4.71 | 4.89 | 4.79 | 4.61 | 3.81 | 3.69 | 3.50 | 3.34 | 3.17 | 3.10 | 4.01   |
| 2548                                                                           | 3.07 | 3.04 | 3.25 | 3.25 | 3.27 | 3.58 | 3.89 | 3.49 | 3.31 | 3.26 | 3.13 | 3.28 | 3.32   |
| 2549                                                                           | 3.34 | 3.47 | 3.44 | 3.55 | 3.69 | 3.60 | 3.66 |      |      |      |      |      | 3.54   |

ปริมาณนำเข้าและส่งออกข้าวโพดเลี้ยงสัตว์

| ปริมาณนำเข้า |       |       |        |        |        |       |       |       |       |        |        |       |        |
|--------------|-------|-------|--------|--------|--------|-------|-------|-------|-------|--------|--------|-------|--------|
| 2542         |       | 0.35  |        |        | 42.87  | 30.57 | 6.85  |       | 0.10  | 0.15   | 1.15   | 72.24 | 154.27 |
| 2543         | 33.33 | 49.33 | 58.54  | 68.32  | 97.41  | 28.55 | 0.21  | 0.25  | 0.59  | 0.23   | 0.56   | 1.45  | 338.77 |
| 2544         | 0.84  | 0.99  | 0.33   | 0.19   | 0.28   | 0.46  | 0.38  | 0.44  | 0.61  | 0.53   | 0.78   | 0.82  | 6.65   |
| 2545         | 0.65  | 0.28  | 0.21   | 0.20   | 0.56   | 0.18  | 0.17  | 0.37  | 0.35  | 0.32   | 0.87   | 0.75  | 4.91   |
| 2546         |       |       |        |        | 0.12   | 0.08  |       |       |       | 0.96   | 1.59   | 5.12  | 7.87   |
| 2547         | 2.08  | 0.31  | 1.31   | 0.22   | 0.46   | 0.23  | 0.07  | 3.16  | 15.49 | 11.57  | 21.39  | 19.47 | 75.76  |
| 2548         | 6.79  |       | 5.73   | 8.72   | 1.88   | 2.92  | 1.54  | 0.51  | 5.61  | 5.21   | 7.87   | 12.10 | 58.88  |
| 2549         | 6.18  | 5.69  | 12.81  | 15.55  | 26.51  | 9.39  |       |       |       |        |        |       | 76.13  |
| ปริมาณส่งออก |       |       |        |        |        |       |       |       |       |        |        |       |        |
| 2542         | 4.93  | 7.51  | 20.82  | 11.06  | 8.01   | 0.74  | 0.58  | 1.79  | 7.19  | 4.67   | 0.27   | 0.81  | 68.38  |
| 2543         | 1.21  | 0.58  | 0.67   | 0.71   | 0.56   | 0.77  | 0.55  | 4.60  | 5.11  | 2.51   | 0.09   | 2.58  | 19.94  |
| 2544         | 16.60 | 7.34  | 69.19  | 67.28  | 62.15  | 43.20 | 41.31 | 48.04 | 36.53 | 38.10  | 26.02  | 35.08 | 490.85 |
| 2545         | 10.22 | 18.56 | 5.42   | 3.71   | 11.00  | 1.42  | 2.30  | 9.65  | 16.22 | 49.28  | 13.58  | 4.69  | 146.05 |
| 2546         | 37.30 | 9.81  | 5.15   | 3.51   | 7.23   | 3.59  | 0.93  | 1.72  | 8.45  | 7.69   | 20.83  | 83.21 | 189.42 |
| 2547         | 41.68 | 52.42 | 125.94 | 130.00 | 109.00 | 14.49 | 0.55  | 8.58  | 66.79 | 153.29 | 113.23 | 55.82 | 871.79 |
| 2548         | 3.89  | 8.11  | 3.55   | 1.92   | 7.39   | 7.91  | 4.21  | 5.72  | 4.70  | 3.65   | 3.45   | 4.16  | 58.66  |
| 2549         | 6.93  | 14.76 | 16.99  | 25.12  | 2.61   | 10.95 |       |       |       |        |        |       | 77.36  |

## ปาล์มน้ำมัน

## 1. ผลผลิต : ล้านตัน

|                      | ปี 2543 | ปี 2544 | ปี 2545 | ปี 2546 | ปี 2547. | ปี 2548 | ปี 2549 | % Δ   |
|----------------------|---------|---------|---------|---------|----------|---------|---------|-------|
|                      |         |         |         |         |          |         | (ก.ก.)  |       |
| 1.1 โลก              |         |         |         |         |          |         |         |       |
| น้ำมันปาล์มดิบ       | 21.80   | 24.30   | 25.44   | 27.78   | 29.70    | 33.88   | 35.37   | +4.40 |
| : มาเลเซีย           | 10.49   | 11.94   | 11.86   | 13.18   | 13.42    | 15.19   | 15.30   | +0.72 |
| : อินโดนีเซีย        | 7.20    | 8.30    | 9.20    | 9.80    | 11.50    | 14.00   | 15.00   | +7.10 |
| 1.2 ไทย              |         |         |         |         |          |         |         |       |
| : ผลปาล์ม(ก. เกษตร)  | 3.256   | 4.089   | 4.001   | 4.903   | 5.182    | 5.003   | 5.658   | 13.10 |
| : น้ำมันดิบ(รง.สกัก) | 0.579   | 0.780   | 0.642   | 0.864   | 0.821    | 0.784   | 0.990   | 26.20 |

## 2. ต้นทุน ผลผลิตเฉลี่ยของไทย

|                             | ปี 2543 | ปี 2544 | ปี 2545 | ปี 2546 | ปี 2547 | ปี 2548 | ปี 2549 |
|-----------------------------|---------|---------|---------|---------|---------|---------|---------|
| 2.1 ต้นทุนผลปาล์ม : บาท/กก. | 1.62    | 1.49    | 1.35    | 1.27    | 1.28    | 1.69    | 1.68    |
| 2.2 ผลผลิตเฉลี่ย : กก./ไร่  | 2,325   | 2,699   | 2,434   | 2,725   | 2,697   | 2,496   | 2,631   |

## แหล่งผลิตสำคัญ ปี 2549

|                   | เนื้อที่ให้ผล : ไร่ | ผลผลิต:ตัน | กก./ไร่ | % ผลผลิต |
|-------------------|---------------------|------------|---------|----------|
| จ.กระบี่          | 647,674             | 1,902,219  | 2,937   | 34       |
| จ.สุราษฎร์ธานี    | 596,808             | 1,530,896  | 2,566   | 27       |
| จ.ชุมพร           | 442,936             | 1,147,204  | 2,590   | 20       |
| จ.สตูล            | 80,660              | 184,308    | 2,285   | 3        |
| จ.ตรัง            | 87,771              | 225,659    | 2,571   | 4        |
| จ.ประจวบคีรีขันธ์ | 55,232              | 122,339    | 2,215   | 2        |
| จ.ชลบุรี          | 60,969              | 118,768    | 1,948   | 2        |
| จังหวัดอื่น ๆ     | 178,685             | 426,499    | 2,386   | 8        |
| ทั่วประเทศ        | 2,150,735           | 5,657,892  | 2,631   | 100      |

## 3. สมดุลย์ของไทย (น้ำมันปาล์มดิบ) : ตัน

|                                  | ปี 2543 | ปี 2544 | ปี 2545 | ปี 2546 | ปี 2547 | ปี 2548 | ปี 2549 | % Δ    |
|----------------------------------|---------|---------|---------|---------|---------|---------|---------|--------|
| 1. สต็อกต้นปี                    | 180,577 | 157,387 | 108,884 | 59,995  | 114,953 | 151,122 | 113,668 | -24.7  |
| 2. ผลผลิต                        | 579,557 | 780,389 | 641,607 | 863,836 | 820,838 | 783,953 | 990,131 | +26.2  |
| 3. นำเข้า - บริสุทธิ์ คิดเป็นดิบ | -       | -       | 3,103   | -       | 83,531  | 24,595  | 17,216  | -30.0  |
| 4. ใช้ในประเทศ                   | 545,330 | 633,406 | 610,787 | 647,933 | 723,385 | 744,672 | 786,000 | +5.5   |
| 5. ส่งออก - น้ำมันดิบ            | 32,042  | 166,565 | 34,443  | 86,289  | 2,219   | -       | 4,018   |        |
| - บริสุทธิ์ คิดเป็นดิบ           | 25,373  | 28,922  | 48,369  | 74,657  | 142,596 | 101,330 | 65,930  | -34.9  |
| 6. สต็อกปลายปี                   | 157,387 | 108,884 | 59,995  | 114,953 | 151,122 | 113,668 | 265,000 | +133.1 |
| - สต็อก เอกชน                    | 118,128 | 108,884 | 59,995  | 114,953 | 151,122 | 113,668 | 265,000 |        |

ที่มา โรงงานสกัดและกลั่นน้ำมันปาล์ม แจ้งตามประกาศ กกร. (น้ำมันบริสุทธิ์ จะคิดเป็นน้ำมันดิบ)

4. การนำเข้า-ส่งออก : ต้น

|                   |                | ปี 2544 | ปี 2545 | ปี 2546 | ปี 2547 | ปี 2548 | ปี 2549<br>(ม.ค.-มิ.ย.) |
|-------------------|----------------|---------|---------|---------|---------|---------|-------------------------|
| <b>4.1 นำเข้า</b> | รวม 2 พิกัด    | 117     | 2,589   | 9,716   | 74,767  | 18,930  | 800                     |
|                   | น้ำมันดิบ      | -       | 90      | 1.8     | -       | -       | 12                      |
|                   | น้ำมันบริสุทธ์ | 117     | 2,499   | 9,714   | 74,767  | 18,930  | 788                     |
| <b>4.2 ส่งออก</b> | รวม 2 พิกัด    | 180,092 | 81,991  | 137,838 | 124,273 | 81,057  | 31,597                  |
|                   | น้ำมันดิบ      | 160,811 | 49,744  | 76,667  | 3,014   | -       | 9,993                   |
|                   | น้ำมันบริสุทธ์ | 19,281  | 32,246  | 61,170  | 121,259 | 81,057  | 21,603                  |

ประเทศส่งออก น้ำมันดิบ : มาเลเซีย (99%) น้ำมันบริสุทธ์ : พม่า (90%) จีน (10%) \*\* รวม EPZ = 11,399 , 26,195 ต้น  
 น้ำมันดิบ : พิกัด 1511.100.006 น้ำมันบริสุทธ์ : พิกัด 1511.900.000

5. ราคา : บาท/กก.

|                     |                      | ปี 2544 | ปี 2545 | ปี 2546 | ปี 2547 | ปี 2548 | ปี 2549<br>(ม.ค.-ก.ค.) |
|---------------------|----------------------|---------|---------|---------|---------|---------|------------------------|
| <b>5.1 ไทย</b>      |                      |         |         |         |         |         |                        |
|                     | ผลปาล์ม (%น้ำมัน 17) | 1.43    | 2.70    | 2.76    | 3.38    | 2.98    | 2.54                   |
|                     | น้ำมันปาล์มดิบ       | 10.80   | 17.25   | 18.28   | 20.17   | 16.89   | 15.53                  |
|                     | น้ำมันปาล์มบริสุทธ์  | 14.55   | 20.79   | 22.93   | 25.27   | 22.02   | 19.98                  |
| <b>5.2 มาเลเซีย</b> |                      |         |         |         |         |         |                        |
|                     | น้ำมันปาล์มดิบ       | 10.61   | 15.36   | 17.24   | 17.60   | 14.80   | 14.45                  |
|                     | น้ำมันปาล์มบริสุทธ์  | 11.73   | 16.45   | 18.88   | 18.99   | 16.08   | 16.06                  |

6. สภาพปัญหา

6.1 ปัญหาภาพรวม

1) การผลิต ผลผลิตเฉลี่ยต่ำ (ไทย 2.7 ต้น/ไร่ มาเลเซีย 3.0 ต้น/ไร่) ต้นทุนการผลิตสูง (ไทย 1.50 บาท/กก. มาเลเซีย 1.00 บาท/กก.) เนื่องจากพันธุ์ปาล์มคุณภาพต่ำ พื้นที่ไม่เหมาะสม ปุ๋ยราคาสูงขึ้นผู้ปลูกปาล์ม 90% เป็นเกษตรกรรายย่อย ขาดการจัดการที่ดี ปริมาณผลผลิตออกสู่ตลาดไม่สม่ำเสมอ

2) การนำเข้า มีการนำเข้าเพื่อส่งออกรวมทั้งการถ่วงน้ำหนัก (ตั้งแต่ ธค. 47)ซึ่งกระทบต่อตลาดส่งออก น้ำมันส่วนเกิน

3) การส่งออก ความสามารถในการแข่งขันต่ำเนื่องจากราคาในประเทศสูง

4) การค้าในประเทศ โรงสกัดฯมีกำลังผลิตส่วนเกิน 50% แข่งขันซื้อสูงจึงตัดปาล์มดิบ การลักลอบนำเข้าส่งผลกระทบต่อราคาในประเทศ



## 6.2 ปัญหาด้านราคา

1) ปี 2542 – 44 - ผลปาล์มราคาคงต่ำ (มีการแทรกแซงตลาด)

2) ปี 2545 - ผลปาล์มราคาสูง (ไม่มีการแทรกแซงตลาด)

- น้ำมันปาล์มดิบราคาสูงในช่วงปลายปี สมาคมโรงกลั่นน้ำมันปาล์มขอนำเข้าน้ำมันปาล์มดิบชนิด Crude Palm Olein จำนวน 20,000 ตัน ภาษี 5% กระทรวงพาณิชย์พิจารณาสถานการณ์ มีอุปทานน้ำมันปาล์มดิบเพียงพอกับความต้องการใช้ จึงไม่มีการอนุมัติให้นำเข้า

3) ปี 2546 - ผลปาล์มมีราคาสูงในช่วงเดือนม.ค.-ก.พ. และราคาต่ำลงช่วงเดือน มี.ค.-พ.ค. เนื่องจากผลปาล์มออกมากเกินกำลังการผลิตของเครื่องจักร มีคุณภาพต่ำ มีการลักลอบนำเข้า และการนำเข้านอกโควตาภายใต้ WTO จำนวนมาก เมื่อจัดระบบการค้าแก้ไขปัญหาอย่างเป็นระบบ ส่งผลให้ตั้งแต่เดือนมิ.ย. ราคามีเสถียรภาพ

4) ปี 2547-48 - ผลปาล์มราคาสูง สาเหตุหนึ่งเป็นผลจากจัดระบบการค้าอย่างเป็นระบบ

## 7. มาตรการแก้ไขปัญหา

### 7.1 ปี 2542 (ปัญหาราคาคงต่ำ)

มติคณะกรรมการคชก. เมื่อ 23 เม.ย.42 – 21 ธ.ค.43 (รวม 8 ครั้ง) อนุมัติเงินทุนหมุนเวียนปลอดดอกเบี้ยรวม 1,500 ล้านบาท ให้ อคส.ใช้แทรกแซงตลาดโดยการรับซื้อน้ำมันปาล์มดิบ จำนวนประมาณ 75,000 ตัน จากโรงงานสกัดน้ำมันปาล์มดิบ ในราคา กก.ละ 19.50 , 16.00 , 15.00 บาท ส่งมอบ ณ หน้าคลังเก็บ (รับซื้อ-เก็บสต็อก) และให้โรงงานสกัดฯ รับซื้อผลปาล์มทะเลจากเกษตรกรรายย่อย (มีพื้นที่ปลูกปาล์ม ไม่เกิน 100 ไร่) ในราคา ณ หน้าโรงสกัดฯ กก.ละ 2.72 , 2.20 , 2.10 บาท (%น้ำมัน 16%) ระยะเวลารับซื้อ พ.ค.42 - ม.ค.43

มติคณะกรรมการ คชก. เมื่อ 16 มิ.ย.47 อนุมัติค่าใช้จ่ายและลดค่าปรับให้บริษัท ข้าวไชยพร จำกัด จากกก.ละ 5 บาท เหลือร้อยละ 7.5 ขณะนี้อยู่ระหว่างเรียกค่าปรับ

| ผลการดำเนินงาน                                              | ปริมาณ(ตัน) | ราคา (บาท/กก) | มูลค่า (ล้านบาท) |
|-------------------------------------------------------------|-------------|---------------|------------------|
| การรับซื้อ - ผลปาล์มสด (พ.ค.42-ม.ค.43)                      | 454,170     | 2.36          | 1,017.48         |
| - น้ำมันปาล์มดิบ (พ.ค.42-ม.ค.43)                            | 70,239      | 16.37         | 1,150.03         |
| การจำหน่าย - เพื่อส่งออก (17มี.ค.43-31ม.ค.44)               | 70,239      | 8.76          | 615.59           |
| ค่าใช้จ่ายทั้งสิ้น (ผลขาดทุนขาย+คชจ.เก็บรักษา+ค่าดำเนินการ) |             |               | 1,128.37         |
| ต้นทุนทั้งโครงการ (บาท/กก.น้ำมันปาล์มดิบ)                   |             |               | 16.06            |

### 7.2 ปี 2543 (ปัญหาราคาคงต่ำ)

1) มติคณะกรรมการคชก. เมื่อ 2 ธ.ค.43 อนุมัติเงินทุนหมุนเวียนปลอดดอกเบี้ย จำนวน 250 ล้านบาท ให้ อคส.ใช้ดำเนินการแทรกแซงตลาดโดยการรับซื้อน้ำมันปาล์มดิบ จำนวนประมาณ 15,000 ตัน จากโรงงานสกัดน้ำมันปาล์มดิบ ในราคา กก.ละ 12.50 บาท ส่งมอบ ณ หน้าคลังเก็บ (รับซื้อ-เก็บสต็อก) และให้โรงงานสกัดฯ ที่เข้าร่วมโครงการรับซื้อผลปาล์มทะเลจากเกษตรกรรายย่อย ที่มีพื้นที่ปลูกไม่เกิน 50 ไร่และจดทะเบียนไว้กับทางราชการ ในราคา ณ หน้าโรงสกัดฯ กก.ละ 1.79 บาท (% น้ำมัน 17%) ระยะเวลารับซื้อ ธ.ค.43-ม.ค.44

มติคณะกรรมการ คชก. เมื่อ 16 มี.ค.45 รับทราบ คชจ. โครงการฯ และปิดบัญชีแล้วเมื่อ 23 ก.พ.47

| ผลการดำเนินงาน                                                 | ปริมาณ(ตัน) | ราคา(บาท/กก) | มูลค่า (ล้านบาท) |
|----------------------------------------------------------------|-------------|--------------|------------------|
| การรับซื้อ - ผลปาล์มน้ำมัน (ต.ค.43-ม.ค.44)                     | 44,759      | 1.77         | 79.421           |
| - น้ำมันปาล์มดิบ ( " )                                         | 7,527       | 11.95        | 89.950           |
| การจำหน่าย - เพื่อส่งออก (21 พ.ค.44)                           | 7,527       | 7.69         | 57.890           |
| ค่าใช้จ่ายทั้งโครงการ (ผลขาดทุนขาย+คชจ.เก็บรักษา+ค่าดำเนินการ) |             |              | 60.363           |
| ค่าใช้จ่ายเฉลี่ย (บาท/กก.น้ำมันปาล์มดิบ)                       |             |              | 8.02             |

2) การระบายส่งออก ประธานคณะกรรมการ คชก. อนุมัติการจำหน่ายเพื่อส่งออกน้ำมันปาล์มดิบไปต่างประเทศจำนวน 32,042 ตัน (น้ำมันที่รับซื้อเก็บสต็อกเมื่อปี 2542)

### 7.3 ปี 2544 (ปัญหาราคาคต่ำ)

1) มติคณะกรรมการคชก. เมื่อ 5 และ 22 มี.ค.44 อนุมัติให้อคส.แทรกแซงตลาดโดยการรับซื้อน้ำมันปาล์มดิบจากโรงสกัดฯ และจำหน่ายให้ผู้ส่งออกเพื่อส่งออกไปต่างประเทศทันที (รับซื้อ-ส่งออกทันที) จำนวนประมาณ 50,000 ตัน และจ่ายชดเชยส่วนต่างราคาส่งออกให้ผู้ส่งออกในอัตราตันละ 2,830 บาท โดยกำหนดเงื่อนไขให้โรงสกัดฯ ที่เข้าร่วมโครงการฯ ต้องรับซื้อผลปาล์มสดในราคา ณ หน้าโรงสกัดฯ จากเกษตรกรรายย่อย (ที่มีพื้นที่ปลูกไม่เกิน 50 ไร่และจดทะเบียนไว้กับทางราชการ ให้ขายได้ไร่ละ 200 กก./ไร่/เดือน) ในราคาที่จะกำหนดเป็นงวด ๆ ระยะเวลารับซื้อ มี.ค.-ส.ค.44

คณะกรรมการ คชก. เมื่อ 16 มี.ค.45 รับทราบ คชจ. โครงการฯ และปิดบัญชีแล้วเมื่อ 23 ก.พ.47

| ผลการดำเนินงาน                                           | ปริมาณ (ตัน) | ราคา (บาท/กก) | มูลค่า (ล้านบาท) |
|----------------------------------------------------------|--------------|---------------|------------------|
| การรับซื้อ - ผลปาล์มน้ำมัน (เม.ย.-พ.ค.44)                | 141,050      | 1.68          | 236.553          |
| - น้ำมันปาล์มดิบ ( " )                                   | 23,870       | 11.336        | 270.590          |
| การจำหน่าย - ส่งออกทันที (31 พ.ค.44)                     | 23,870       | 11.336        | 270.590          |
| จ่ายชดเชยส่วนต่างราคา                                    |              | 2.830         | 67.496           |
| ค่าใช้จ่ายดำเนินการของ อคส.                              |              | 0.150         | 3.580            |
| ค่าใช้จ่ายทั้งสิ้น (ค่าชดเชยส่วนต่างราคา + ค่าดำเนินการ) |              |               | 71.076           |
| ต้นทุน (บาท/กก.น้ำมันปาล์มดิบ)                           |              |               | 2.98             |

### 2) การใช้น้ำมันปาล์มเป็นเชื้อเพลิง

มติคณะรัฐมนตรี เมื่อ 10 ก.ค.44 (อนุมัติตามมติคณะกรรมการนโยบายพลังงานแห่งชาติ เมื่อ 2 ก.ค.44) ให้ ปตท.รับซื้อน้ำมันปาล์มบริสุทธิ์เพื่อนำมาผสมกับน้ำมันดีเซลในสัดส่วนไม่เกิน 10% เพื่อจำหน่ายให้กับประชาชนทั่วไปในระยะแรก และจำหน่ายให้กับส่วนราชการ รัฐวิสาหกิจ เรือประมงและเรือขนส่งสินค้าในระยะต่อไป

ผลการดำเนินงาน ปตท.ได้เปิดปั้มน้ำมันดีเซลปาล์มบริสุทธิ์ ที่ถนนสุขาภิบาล 3 ตั้งแต่ 11 ก.ค.44 ถึงสิ้นปี 2546 จำหน่ายวันละประมาณ 3,200 ลิตร (ใช้น้ำมันปาล์ม 160 ลิตร/วัน) โดยจำหน่ายในราคาต่ำกว่าดีเซลลิตรละ 0.50 บาท ตั้งแต่ปลายปี 2544 ซึ่งขณะนั้นราคาสูง ไม่คุ้มต้นทุนจำหน่าย

### 3) การระบายส่งออก

ประธานคณะกรรมการ คชก. อนุมัติการจำหน่ายเพื่อส่งออกน้ำมันปาล์มดิบไปต่างประเทศจำนวน 46,837 ตัน (รับซื้อเก็บสต็อกไว้เมื่อปี 2542-43 ที่เหลือจากการระบายปี 2543) ทั้งนี้ เมื่อรวมกับการส่งออกทันที ตามมาตรการแทรกแซงตลาดของรัฐ ปี 2544 จำนวน 23,870 ตัน และการส่งออกของเอกชนจำนวน 95,858 ตัน รวมส่งออกทั้งปีปริมาณ 166,565 ตัน

#### 7.4 ปี 2545 (ไม่มีปัญหาด้านราคา)

#### 7.5 ปี 2546-2547 (ปัญหาราคาคงต่ำ)

มติคณะรัฐมนตรี วันที่ 8 และ 22 เม.ย.46 เห็นชอบให้หน่วยงานที่เกี่ยวข้องดำเนินการแก้ไข ปัญหาปาล์มน้ำมันอย่างเป็นระบบ ตามที่กระทรวงพาณิชย์เสนอ พร้อมให้แต่งตั้งคณะกรรมการแก้ไข ปัญหาปาล์มน้ำมันอย่างเป็นระบบโดยมีรัฐมนตรีว่าการกระทรวงพาณิชย์เป็นประธาน เพื่อทำหน้าที่กำหนด มาตรการและบริหารจัดการแก้ไขปัญหาปาล์มน้ำมันทั้งระบบอย่างต่อเนื่อง ดังนี้

1) วางระบบการนำเข้าอย่างรัดกุม ทั้งภายใต้ AFTA ในโควตาภายใต้ WTO และนอกโควตา WTO

2) บริหารจัดการระบบการค้าในประเทศ

(1) จัดระบบการค้าผลปาล์มและน้ำมันปาล์มในประเทศ

๑ การแจ้งปริมาณ ให้ผู้ผลิตทั้งโรงงานสกัดและโรงกลั่นแจ้งปริมาณการรับซื้อ ผลิต จำหน่าย สต็อกเป็นประจำทุกเดือนและตรวจสอบสต็อกทุกสัปดาห์ (ประมาณ 60 ราย)

๑ การควบคุมการขนย้าย ให้ผู้ขนย้ายน้ำมันปาล์มตั้งแต่ 25 กก.ขึ้นไป ต้องขออนุญาตการ ขนย้ายซึ่งเดิมกำหนดพื้นที่ควบคุมไว้ 15 จังหวัดในภาคใต้ / ตั้งแต่ปี 2547 ได้ขยายพื้นที่เพิ่มอีก 30 จังหวัดที่มีพื้นที่ ดินทะเลและติดประเทศเพื่อนบ้านรวมเป็น 45 จังหวัดเพื่อกำกับการเคลื่อนย้ายน้ำมันปาล์มในประเทศและป้องกันการ ลักลอบนำเข้า

๑ การปิดป้ายรับซื้อ ให้ผู้รับซื้อผลปาล์มปิดป้ายแสดงราคารับซื้อผลปาล์มโดยระบุชั้น คุณภาพ (เปอร์เซ็นต์น้ำมัน) อย่างน้อย 3 ชั้นคุณภาพ ได้แก่ 13% 15% 17% และให้รับซื้อไม่ต่ำกว่าราคาแสดง ที่ป้าย (โรงงานสกัด 48 ราย และลานเท 312 ราย) / และให้ปิดป้ายแสดงค่า % น้ำมันปาล์มดิบ ตั้งแต่ปี 2548

๑ การพัฒนาคุณภาพ ประชาสัมพันธ์ให้เกษตรกรพัฒนาคุณภาพผลปาล์ม (ตัดปาล์มสุก) ทางสื่อวิทยุ โปสเตอร์ แผ่นพับ เพื่อให้เกษตรกรขายผลผลิตได้ราคาดีขึ้น

(2) การตรวจสอบและกำกับดูแล โดยจังหวัด

๑ ให้ตั้งคณะทำงานแก้ไขปัญหาปาล์มน้ำมันอย่างเป็นระบบระดับจังหวัด คณะทำงาน ตรวจสอบคุณภาพผลปาล์มประจำจังหวัด(รวม 11 จังหวัดที่เป็นแหล่งผลิต ได้แก่ จ.กระบี่ สุราษฎร์ธานี ชุมพร ตรัง สตูล สงขลา พังงา ระนอง นครศรีธรรมราช ประจวบคีรีขันธ์ และชลบุรี) เพื่อทำหน้าที่ดำเนินมาตรการ ตามนโยบายที่กำหนดและไกล่เกลี่ยปัญหาคุณภาพผลปาล์มที่เกิดขึ้นจากการซื้อขาย

๑ ให้ตรวจสอบการปิดป้ายฯ และเครื่องชั่ง การฮั้วราคาอย่างต่อเนื่อง

๑ ประชาสัมพันธ์เผยแพร่ราคารับซื้อและราคากลางผลปาล์มตามชั้นคุณภาพที่คำนวณ จากราคาน้ำมันปาล์มดิบที่โรงงานสกัดฯ ในพื้นที่ขายได้ให้เกษตรกรทราบเป็นประจำทุกวัน

**(3) การตรวจสอบและกำกับดูแล โดยส่วนกลาง (เป็นครั้งคราว)**

๑ ตรวจสอบการปิดป้ายแสดงราคารับซื้อของผู้รับซื้อในแหล่งผลิตสำคัญ 7 จังหวัด ได้แก่ จ.กระบี่ สุราษฎร์ธานี ชุมพร ตรัง สตูล สงขลา และพังงา รวม 111 ราย พบผู้กระทำผิดไม่ปิดป้าย 14 ราย ปรับเป็นเงิน 24,000 บาท

๑ ตรวจสอบเครื่องชั่ง พบเครื่องชั่งไม่ถูกต้องได้ผูกบัตรห้ามใช้

๑ ดูแลป้องกันมิให้มีการกำหนดราคารับซื้อร่วมกัน

**3) ตรวจสอบป้องกันการลักลอบนำเข้าน้ำมันปาล์ม**

๑ ขอความร่วมมือหน่วยงานหลักคือกรมศุลกากรเพิ่มความเข้มงวดกวดขันในการปราบปรามการลักลอบทั้งทางบกและทางทะเลปฏิบัติการเสริมโดยกรมการค้าภายในส่งสายตรวจพิเศษเข้าตรวจสอบในพื้นที่ภาคใต้เป็นครั้งคราว

๑ ดำเนินคดีกับผู้ลักลอบที่จับกุมได้ ทั้งตามกม.ศุลกากรและกม.ควบคุมการขนย้ายฯ และตามกม.ว่าด้วยการป้องกันและปราบปรามการฟอกเงิน (ปปง.) กรณีส่งผลกระทบต่อเศรษฐกิจโดยรวมของประเทศให้ดำเนินการยึดทรัพย์

๑ สถิติการจับกุมของกรมศุลกากร

| ปี 2546 |         | ปี 2547 |        | ปี 2548 |        | ปี 2549(ม.ค.-พ.ค.) |        |
|---------|---------|---------|--------|---------|--------|--------------------|--------|
| ราย     | กก.     | ราย     | กก.    | ราย     | กก.    | ราย                | กก.    |
| 298     | 254,809 | 121     | 64,211 | 147     | 69,585 | 85                 | 39,918 |

4) การบริหารจัดการของกลาง โดยอนุมัติของคณะกรรมการแก้ไขปัญหาปาล์มน้ำมันอย่างเป็นทางการให้กรมศุลกากรส่งมอบน้ำมันปาล์มของกลางให้แก่หน่วยงานราชการที่นำไปใช้ผลิตพลังงานทดแทน

5) ส่งเสริมการส่งออกโดยสนับสนุนภาคเอกชนส่งออกน้ำมันปาล์มส่วนเกินการบริโภคในประเทศ

6) มาตรการอื่น ๆ ได้แก่ ตรวจสอบคุณภาพ/คุณสมบัติน้ำมันปาล์มที่ใช้แล้ว(Re-used) หน่วยงานกระทรวงสาธารณสุขเพื่อลดการใช้ น้ำมันที่จะเป็นอันตรายต่อผู้บริโภค และได้สุ่มตรวจการใช้ น้ำมันปาล์ม ในอุตสาหกรรมบะหมี่กึ่งสำเร็จรูป ขนมขบเคี้ยว ร้านอาหารฟาสต์ฟู้ดส์ เพื่อกำกับดูแลการจัดการน้ำมันที่เหลือจากการใช้แล้ว (ดำเนินการปี 2546)

**7.6 ปี 2548**

1) คงมาตรการแก้ไขปัญหาปาล์มน้ำมันอย่างเป็นทางการเดิม และเพิ่มมาตรการให้รัดกุมขึ้น ดังนี้

(1) มติคณะกรรมการแก้ไขปัญหาปาล์มน้ำมันอย่างเป็นทางการเมื่อ 20 ต.ค.47 และมติคณะรัฐมนตรีเมื่อ 2 พ.ย.47 เพิ่มมาตรการให้รัดกุมขึ้น ดังนี้

๑ การนำเข้า ภายใต้ AFTA กำหนดให้ อคส.เป็นผู้นำเข้า ภายใต้การพิจารณาของคณะอนุกรรมการคณะหนึ่งโดยความเห็นชอบของรัฐมนตรีว่าการกระทรวงพาณิชย์

๑ การนำเข้าเพื่อส่งออก (นอกโควตา WTO) กำหนดให้ผู้นำเข้าต้องรับซื้อผลผลิตในประเทศเพื่อส่งออกด้วย 1 ส่วน และต้องส่งออกน้ำมันปาล์มไปต่างประเทศเป็นปริมาณไม่น้อยกว่า 2 เท่าของปริมาณนำเข้าฯ ภายใน 30 วัน มีผู้นำเข้ามาทำข้อตกลง รวม 7 ราย (ยกเลิก 1 ราย)

๑ ด้านส่งออกน้ำมันปาล์มที่นำเข้า ให้คงด้านส่งออกตามมติกรม. เมื่อ 22 เม.ย.46 (ด้านแม่สอด แม่สาย สังขละบุรี และท่าเรือกรุงเทพ) เมื่อกรมศุลกาฯ มีความพร้อมก็ให้เปิดเพิ่ม

(2) มติคณะกรรมการกลางว่าด้วยราคาสินค้าและบริการ เมื่อ 17 ม.ค.48 ให้คงมาตรการการแจ้งปริมาณและสถานที่เก็บ การควบคุมการขนย้ายน้ำมันปาล์มในประเทศ และการปิดป้ายแสดงราคา รับซื้อผลปาล์ม ณ สถานที่รับซื้อ (มาตรการจัดระบบการค้าในประเทศ)

(3) อาศัยอำนาจการบริหารของรัฐมนตรีว่าการกระทรวงพาณิชย์ ได้ออกประกาศกระทรวงพาณิชย์ เมื่อ 24 ม.ค.48 ขอให้โรงสกัดน้ำมันปาล์มดิบปิดป้ายแสดงค่าเฉลี่ยเปอร์เซ็นต์น้ำมันที่ผลิตได้เป็นประจำทุกวัน

### 7.7 ปี 2549

1) คงมาตรการแก้ไขปัญหาน้ำมันปาล์มน้ำมันอย่างเป็นระบบเดิม และเพิ่มมาตรการให้รัดกุมขึ้น ดังนี้

(1) มติที่ประชุมหน่วยงานที่เกี่ยวข้องเพื่อแก้ไขปัญหาราคาผลปาล์มเมื่อวันที่ 29 มี.ค. 49 28 เม.ย. 49 และ 19 พ.ค. 49 กำหนดเพิ่มเติมดังนี้

๑ ป้องกันผลกระทบจากการนำเข้า ให้การนำเข้าน้ำมันปาล์มผ่านประเทศเพื่อส่งออก ต้องมีการปฏิบัติตามประกาศกระทรวงพาณิชย์ฉบับที่ 69/2532 ผู้นำเข้าต้องขออนุญาตนำเข้าจากกรมการค้าต่างประเทศก่อน ขณะนี้ คต. รอคอยความเห็นจากกรมศุลกากรในร่างระเบียบกระทรวงพาณิชย์เพื่อดำเนินการยกเว้นภาษีต่อไป

๑ จัดการผลผลิตส่วนเกิน โดยขอให้กระทรวงพลังงานเร่งสนับสนุนการนำน้ำมันปาล์มไปผลิตไบโอดีเซลและปาล์มดีเซล (น้ำมันปาล์มผสมดีเซล)

ระยะสั้น : บจ.สยามกลัพปิโตรเลียม เคมีคัล รับซื้อน้ำมันดิบเป้าหมาย 50,000 ตันในปี 2549 นำไปผลิตไบโอดีเซลและน้ำมันปาล์มบริสุทธิ์ให้ ปตท. และบางจากฯ ผสมจำหน่ายแก่ผู้ใช้ในราคาต่ำกว่าดีเซลลิตรละ 0.50 บาท ขณะนี้อยู่ระหว่างประสานธนาคารให้การสนับสนุนเงินทุนแก่บจ.สยามกลัพฯ

ระยะยาว : มีโรงงานผลิตไบโอดีเซลเชิงพาณิชย์เพิ่มขึ้นอีกในช่วงปี 2550

๑ ดูแลเกษตรกรที่ได้รับความเป็นธรรม ขอความร่วมมือโรงงานสกัด และโรงกลั่นน้ำมันปาล์มให้ปรับราคาซื้อผลปาล์มและน้ำมันปาล์มให้สูงขึ้นสอดคล้องกันทั้งระบบอย่างเหมาะสม และขอให้จังหวัดดูแลการปิดป้ายรับซื้อ เครื่องชั่ง การชั่งราคาและตรวจสอบการลักลอบนำเข้า

๑ ดูแลการจำหน่ายและระบบการค้าน้ำมันปาล์ม ขอความร่วมมือห้างค้าปลีกขนาดใหญ่ไม่ให้จำหน่ายน้ำมันพืชปาล์มในราคาที่ไม่ต่ำกว่าราคาซื้อจากโรงงานและขอให้รายงานราคาซื้อและราคาขายให้กรมฯทราบเป็นประจำทุกเดือนตั้งแต่เดือน พ.ค. 49 เป็นต้นไป

๑ การกำกับดูแลขนย้ายน้ำมันปาล์มถ่ายถ้ำและผ่านแดน โดยขอความร่วมมือจังหวัด สงขลาและจังหวัดที่ติดชายแดนประเทศดำเนินมาตรการควบคุมการขนย้ายน้ำมันปาล์มอย่างเคร่งครัดเพื่อกำกับดูแลมิให้มีการนำมามหาหมุณเวียนจำหน่ายในประเทศ

(2) มติคณะกรรมการกลางว่าด้วยราคาสินค้าและบริการมีมติเมื่อ 24 ม.ค. 49 ให้คงมาตรการจัดระบบการค้าในประเทศ (การแจ้งปริมาณและสถานที่เก็บของผู้ผลิตและผู้นำเข้า การควบคุมการขนย้ายน้ำมันปาล์มในประเทศและการปิดป้ายแสดงราคาซื้อผลปาล์ม ณ สถานที่รับซื้อ)

สรุปการวางระบบการนำเข้าน้ำมันปาล์ม

(1) การเปิดตลาด ภายใต้ AFTA

|               | ปี 2543 - 45   | ปี 2546 - 47   | ปี 2548 - 49                                 | ปี 2550 หรือ 53 |
|---------------|----------------|----------------|----------------------------------------------|-----------------|
| ภาษี (%)      | 20             | 5              | 5                                            | จะเหลือ 0       |
| ปริมาณ        | ไม่จำกัด       | ไม่จำกัด       | ไม่จำกัด                                     |                 |
| มาตรการนำเข้า | ต้องขออนุญาต   | ต้องขออนุญาต   | ให้ออกส.เป็นผู้นำเข้า<br>(มติ ครม. 2 พ.ย.47) |                 |
| นำเข้าจริง    | ไม่มีการนำเข้า | ไม่มีการนำเข้า | ไม่มีการนำเข้า                               |                 |

(2) การเปิดตลาด ภายใต้ WTO - ในโควตา

|               | ปี 2545         | ปี 2546         | ปี 2547         | ปี 2548-49      |
|---------------|-----------------|-----------------|-----------------|-----------------|
| ภาษี (%)      | 20              | 20              | 20              | 20              |
| ปริมาณ (ตัน)  | 4,808.67        | 4,834.30        | 4,860           | 4,860           |
| มาตรการนำเข้า | ให้ออกส. นำเข้า | ให้ออกส. นำเข้า | ให้ออกส. นำเข้า | ให้ออกส. นำเข้า |
| นำเข้าจริง    | ไม่มีการนำเข้า  | ไม่มีการนำเข้า  | ไม่มีการนำเข้า  | ไม่มีการนำเข้า  |

(3) การเปิดตลาด ภายใต้ WTO - นอกโควตา

|                  | ปี 2545                                                                   | ปี 2546                                                                                                                                                  | ปี 2547  | ปี 2548                                                                                                                                                               | ปี 2549            |
|------------------|---------------------------------------------------------------------------|----------------------------------------------------------------------------------------------------------------------------------------------------------|----------|-----------------------------------------------------------------------------------------------------------------------------------------------------------------------|--------------------|
| ภาษี (%)         | 146.2                                                                     | 144.6                                                                                                                                                    | 143.0    | 143.0                                                                                                                                                                 | 143.0              |
| ปริมาณ           | ไม่จำกัด                                                                  | ไม่จำกัด                                                                                                                                                 | ไม่จำกัด | ไม่จำกัด                                                                                                                                                              | ไม่จำกัด           |
| ผู้นำเข้า (ราย)  | 9                                                                         | 12                                                                                                                                                       | 12       | 8                                                                                                                                                                     | 1                  |
| ใน EPZ : นอก EPZ | 8 : 1                                                                     | 6 : 6                                                                                                                                                    | 6 : 6    | 3 : 4                                                                                                                                                                 | (ม.ก.-ก.ก.)<br>195 |
| ขออนำเข้า (ตัน)  | 10,337                                                                    | 24,356                                                                                                                                                   | 79,233   | 16,354                                                                                                                                                                |                    |
| นำเข้าจริง (ตัน) | 3,099                                                                     | 11,399                                                                                                                                                   | 78,188   | 16,072                                                                                                                                                                | 190                |
| มาตรการนำเข้า    | ตั้งแต่ปี 2538 - 45<br>ให้ขอหนังสือ<br>รับรองนอกโควตา<br>ได้เป็นการทั่วไป | ตั้งแต่เดือนเม.ย. 46 เป็น<br>ต้นไป<br>- ให้โรงสกัดฯ/โรงกลั่นฯ/<br>นิติบุคคลที่ค้าน้ำมันปาล์ม<br>เป็นผู้นำเข้า<br>- ต้องจดทะเบียนเป็นผู้<br>นำเข้ากับ คต. |          | ตั้งแต่ ก.พ.48<br>- การขออนำเข้าเพื่อ<br>ส่งออกต้องยื่น<br>หลักฐานการรับซื้อ<br>ผลผลิตในประเทศ<br>1 ส่วนเพิ่มเติม และ<br>ต้องทำข้อตกลงการ<br>รับซื้อผลปาล์ม<br>กับพล. | เหมือนปี 2548      |
| เงื่อนไข         | ไม่กำหนด                                                                  | - ต้องส่งออกภายใน 30 วัน<br>- ให้ส่งออกได้ 4 ด้าน (ด้าน<br>สังขละบุรี แม่สอด แม่สาย<br>ท่าเรือกรุงเทพ)                                                   |          | - ต้องส่งออก<br>น้ำมันปาล์มที่รับ<br>ซื้อในประเทศและ<br>น้ำมันปาล์มที่นำเข้า<br>ไปต่างประเทศ<br>ทั้งหมดภายใน 30 วัน                                                   | เหมือนปี 2548      |

## สรุปการอนุมัติน้ำมันปาล์มของกลางซึ่งคดีสิ้นสุดแล้ว

| ครั้งที่ | วันที่<br>อนุมัติ | ของกลาง  |         | ผู้รับของกลาง                              | วัตถุประสงค์เพื่อการวิจัย<br>ด้านพลังงานทดแทน                                                                                    |
|----------|-------------------|----------|---------|--------------------------------------------|----------------------------------------------------------------------------------------------------------------------------------|
|          |                   | เพิ่มคดี | กก.     |                                            |                                                                                                                                  |
| 1        | 24 พ.ค.47         | 65       | 25,871  | ม.สงขลานครินทร์                            | โครงการวิจัยการทดสอบการใช้<br>เมทิล-เอสเทอร์ในเครื่องยนต์ดีเซล ฯ<br>โครงการวิจัยและพัฒนาการใช้ก๊าซ<br>ธรรมชาติร่วมกับไบโอดีเซล ฯ |
|          |                   | 51       | 26,426  | กรมอุทกหารเรือ                             |                                                                                                                                  |
| 2        | 27 ก.ย.47         | 33       | 24,314  | กรมพัฒนาพลังงานทดแทน<br>และอนุรักษ์พลังงาน | โครงการวิจัยสาธิตการผลิตการใช้ไบ<br>โอดีเซลเป็นเชื้อเพลิงในรถยนต์<br>รับจ้าง ฯ                                                   |
| 3        | 28 ธ.ค.47         | 88       | 24,889  | ม.สงขลานครินทร์                            | ต่อเนื่องโครงการเดิม ฯ<br>ต่อเนื่องโครงการเดิม ฯ                                                                                 |
|          |                   | 85       | 32,216  | กรมอุทกหารเรือ                             |                                                                                                                                  |
| 4        | 8 ก.ค.48          | 61       | 30,534  | กรมพัฒนาพลังงานทดแทน ฯ                     | โครงการกรุงเทพฯ ฟ้าใสด้วยไบโอดีเซล                                                                                               |
| 5        | 7 มี.ค.49         | 51       | 56,900  | กรมอุทกหารเรือ                             | โครงการวิจัยและพัฒนาน้ำมัน<br>เชื้อเพลิงไบโอดีเซล                                                                                |
| 6        | 25 พ.ค.49         | 43       | 56,900  | ม. สงขลานครินทร์                           | โครงการศึกษาวิจัยและพัฒนาด้าน<br>ไบโอดีเซลและผลิตน้ำมันไบโอดีเซล                                                                 |
| 7        | 26 ก.ค.49         | 27       | 10,900  | ม. สงขลานครินทร์                           | โครงการศึกษาวิจัยและพัฒนาด้าน<br>ไบโอดีเซลและผลิตน้ำมันไบโอดีเซล                                                                 |
|          | รวม               | 504      | 243,505 |                                            |                                                                                                                                  |

## 4) สถานการณ์ปัจจุบัน

(1) โลก ปี48/49 กระทรวงเกษตรสหรัฐ คาดว่าโลกมีผลผลิตน้ำมันปาล์ม 35.37 ล้านตัน เพิ่มขึ้นร้อยละ 4.40 ความต้องการใช้บริโลก 35.34 ล้านตัน เพิ่มขึ้นร้อยละ 6.77

(2) ไทย ปี2549 กระทรวงเกษตรฯ คาดว่าจะมีผลผลิตปาล์มน้ำมัน 5.658 ล้านตัน เพิ่มขึ้น ร้อยละ 13.10 หรือจะมีน้ำมันปาล์มดิบประมาณ 0.990 ล้านตัน (ใช้อัตราแปรสภาพ 17.5%) ในขณะที่ในประเทศมีความต้องการใช้ประมาณ 785,000 ตัน ดังนั้น ยังมีส่วนเกินเหลือประมาณ 200,000 ตันที่จะต้องหาทางระบายส่งออกและเพิ่มการใช้ในประเทศ

- ราคา ผลจากปริมาณผลผลิตมาก การส่งออกลดลง ส่งผลให้ราคาผลปาล์มลดต่ำลง ในช่วงปลายเดือนมีนาคม เป็นต้นมา ซึ่งกรมการค้าภายใน ได้ดำเนินมาตรการแก้ไขปัญหา จนส่งผลให้ขณะนี้ การซื้อขายน้ำมันปาล์มดิบในเดือนกรกฎาคม 2549 คล่องตัวขึ้น เพราะมีความต้องการใช้ไปผลิตไบโอดีเซล มากขึ้น ประกอบกับราคาน้ำมันปาล์มมาเลเซียสูงขึ้นต่อเนื่อง ส่งผลให้ราคาปรับตัวสูงขึ้น เป็น กก.ละ 14.64 บาท สูงขึ้นร้อยละ 0.90 และราคาผลปาล์มปรับตัวสูงขึ้น เป็นกก.ละ 2.48 บาท สูงขึ้นร้อยละ 5.98

| บาท : กก.                   | ม.ย.49 | ก.ค.49 | % $\Delta$ | 3 ส.ค.49 |
|-----------------------------|--------|--------|------------|----------|
| ผลปาล์ม (%น้ำมัน 17)        | 2.34   | 2.48   | +5.98      | 2.90     |
| น้ำมันดิบไทย : บาท/กก.      | 14.40  | 14.64  | +1.67      | 16.38    |
| น้ำมันดิบมาเลเซีย : บาท/กก. | 13.86  | 14.68  | +5.92      | 16.11    |

- แนวโน้ม เดือนสิงหาคม 2549 ราคาผลปาล์มจะปรับสูงขึ้น เนื่องจากผลปาล์มลดลง อีกทั้งมีกระแสความต้องการน้ำมันปาล์มดิบไปผลิตไบโอดีเซลเพิ่มขึ้น ส่งผลให้การค่าน้ำมันปาล์มคลองตัว โรงงานสกัดฯ มีความต้องการผลปาล์ม การแข่งขันรับซื้อสูงขึ้น

สำนักส่งเสริมการค้าสินค้าเกษตร  
กรมการค้าภายใน  
สิงหาคม 2549  
Agri 36: รายเดือน ก 3/ ปาล์ม ก.ค.ปี 49



ราคาปาล์มน้ำมันและน้ำมันปาล์ม (ไทยและมาเลเซีย)

G36 D ราคา : ปาล์มย่อย (sh รายเดือนปาล์ม 40-49)

หน่วย : บาท/กก.

|                                                                           | ไทย   |       |       |       |       |       |       |       |       |       |       |       | เฉลี่ย<br>ทั้งปี |
|---------------------------------------------------------------------------|-------|-------|-------|-------|-------|-------|-------|-------|-------|-------|-------|-------|------------------|
|                                                                           | ม.ค.  | ก.พ.  | มี.ค. | เม.ย. | พ.ค.  | มิ.ย. | ก.ค.  | ส.ค.  | ก.ย.  | ต.ถ.  | พ.ย.  | ธ.ค.  |                  |
| <b>1. ผลปาล์มทะเลาย คุณภาพน้ำมัน 17% (หน้าโรงงานสกัดฯ แหล่งผลิตสำคัญ)</b> |       |       |       |       |       |       |       |       |       |       |       |       |                  |
| ปี 2542                                                                   | 5.39  | 5.43  | 3.51  | 2.36  | 2.04  | 1.62  | 1.57  | 1.86  | 1.89  | 1.52  | 1.32  | 1.62  | 2.51             |
| ปี 2543                                                                   | 2.17  | 1.70  | 1.45  | 1.83  | 2.15  | 2.58  | 1.85  | 1.81  | 1.65  | 1.61  | 1.56  | 1.65  | 1.83             |
| ปี 2544                                                                   | 1.37  | 1.07  | 1.00  | 1.12  | 1.07  | 1.41  | 1.55  | 1.93  | 1.65  | 1.17  | 1.74  | 2.09  | 1.43             |
| ปี 2545                                                                   | 2.28  | 2.30  | 2.26  | 2.25  | 2.06  | 2.56  | 2.37  | 2.59  | 2.57  | 2.72  | 3.78  | 4.71  | 2.70             |
| ปี 2546                                                                   | 4.03  | 2.71  | 2.36  | 1.96  | 2.00  | 2.32  | 2.45  | 2.38  | 2.66  | 3.24  | 3.58  | 3.41  | 2.76             |
| ปี 2547                                                                   | 3.13  | 3.34  | 3.41  | 3.29  | 3.05  | 2.84  | 3.42  | 3.99  | 3.83  | 3.61  | 3.74  | 2.96  | 3.38             |
| ปี 2548                                                                   | 2.89  | 2.25  | 2.53  | 2.47  | 2.75  | 3.18  | 3.58  | 3.51  | 3.06  | 3.26  | 3.17  | 3.12  | 2.98             |
| ปี 2549                                                                   | 3.14  | 3.01  | 2.58  | 2.05  | 2.19  | 2.34  | 2.48  |       |       |       |       |       | 2.54             |
| <b>2. น้ำมันปาล์มดิบ (ขายส่งถึงโรงกลั่น)</b>                              |       |       |       |       |       |       |       |       |       |       |       |       |                  |
| ปี 2542                                                                   | 32.89 | 32.99 | 22.22 | 17.26 | 17.00 | 13.91 | 14.42 | 14.76 | 14.41 | 12.81 | 11.59 | 13.59 | 18.15            |
| ปี 2543                                                                   | 13.86 | 12.49 | 10.99 | 13.15 | 15.25 | 16.15 | 13.25 | 13.43 | 11.78 | 11.46 | 11.76 | 11.81 | 12.95            |
| ปี 2544                                                                   | 10.02 | 8.58  | 9.03  | 9.00  | 9.13  | 10.25 | 11.86 | 13.70 | 10.84 | 9.85  | 13.24 | 14.13 | 10.80            |
| ปี 2545                                                                   | 15.15 | 15.05 | 15.00 | 15.29 | 15.04 | 15.94 | 15.19 | 16.23 | 16.08 | 16.64 | 22.69 | 28.66 | 17.25            |
| ปี 2546                                                                   | 25.10 | 18.57 | 16.14 | 15.86 | 16.42 | 16.67 | 15.83 | 15.51 | 16.55 | 19.97 | 21.69 | 21.00 | 18.28            |
| ปี 2547                                                                   | 19.68 | 21.22 | 21.66 | 21.17 | 20.17 | 17.64 | 20.25 | 21.96 | 21.01 | 20.24 | 20.01 | 17.04 | 20.17            |
| ปี 2548                                                                   | 16.30 | 14.24 | 15.75 | 15.82 | 16.34 | 17.27 | 19.07 | 18.35 | 17.30 | 18.19 | 17.24 | 16.85 | 16.89            |
| ปี 2549                                                                   | 17.80 | 17.41 | 15.38 | 14.20 | 14.86 | 14.40 | 14.64 |       |       |       |       |       | 15.53            |
| <b>3. น้ำมันปาล์มบริสุทธิ์ Bulk (ขายส่งถึงผู้ซื้อ)</b>                    |       |       |       |       |       |       |       |       |       |       |       |       |                  |
| ปี 2542                                                                   | 38.91 | 39.18 | 33.19 | 25.82 | 25.05 | 21.32 | 19.91 | 19.17 | 18.60 | 17.09 | 15.21 | 17.52 | 24.25            |
| ปี 2543                                                                   | 18.08 | 17.33 | 15.07 | 16.47 | 18.92 | 19.80 | 18.70 | 18.26 | 16.45 | 15.66 | 15.37 | 15.49 | 17.13            |
| ปี 2544                                                                   | 15.06 | 13.23 | 13.26 | 12.67 | 12.99 | 13.78 | 14.55 | 17.00 | 15.47 | 13.65 | 16.10 | 16.83 | 14.55            |
| ปี 2545                                                                   | 18.35 | 18.84 | 19.07 | 19.41 | 19.59 | 20.53 | 19.66 | 19.54 | 18.69 | 19.30 | 24.87 | 31.62 | 20.79            |
| ปี 2546                                                                   | 31.51 | 25.24 | 21.84 | 20.61 | 21.85 | 21.05 | 20.27 | 19.17 | 20.47 | 23.17 | 26.19 | 23.75 | 22.93            |
| ปี 2547                                                                   | 23.59 | 24.73 | 25.80 | 25.57 | 25.03 | 23.65 | 25.34 | 26.44 | 27.43 | 26.27 | 25.90 | 23.48 | 25.27            |
| ปี 2548                                                                   | 22.90 | 21.64 | 20.42 | 20.49 | 20.64 | 21.05 | 22.79 | 24.05 | 22.51 | 22.95 | 22.94 | 21.81 | 22.02            |
| ปี 2549                                                                   | 21.61 | 21.71 | 20.65 | 19.40 | 19.35 | 18.63 | 18.50 |       |       |       |       |       | 19.98            |
| <b>มาเลเซีย</b>                                                           |       |       |       |       |       |       |       |       |       |       |       |       |                  |
| <b>4. น้ำมันปาล์มดิบ (ซื้อขายในมาเลเซีย)</b>                              |       |       |       |       |       |       |       |       |       |       |       |       |                  |
| ปี 2542                                                                   | 21.32 | 19.02 | 16.68 | 16.99 | 15.21 | 12.33 | 10.71 | 11.39 | 13.87 | 13.01 | 12.26 | 12.01 | 14.57            |
| ปี 2543                                                                   | 11.37 | 10.66 | 11.20 | 12.33 | 11.42 | 10.92 | 10.83 | 10.68 | 10.28 | 8.82  | 9.36  | 8.64  | 10.54            |
| ปี 2544                                                                   | 8.16  | 7.82  | 9.02  | 9.74  | 8.87  | 9.41  | 11.83 | 14.39 | 11.96 | 10.36 | 12.59 | 13.12 | 10.61            |
| ปี 2545                                                                   | 13.72 | 12.95 | 13.13 | 13.52 | 14.21 | 16.04 | 15.25 | 16.64 | 15.96 | 16.22 | 17.90 | 18.75 | 15.36            |
| ปี 2546                                                                   | 18.59 | 18.25 | 16.87 | 16.48 | 16.40 | 16.63 | 16.39 | 15.32 | 15.34 | 17.92 | 19.55 | 19.13 | 17.24            |
| ปี 2547                                                                   | 18.38 | 19.60 | 20.73 | 20.44 | 19.74 | 16.67 | 15.98 | 16.40 | 16.92 | 15.97 | 15.70 | 14.63 | 17.60            |
| ปี 2548                                                                   | 13.53 | 13.31 | 14.48 | 14.94 | 14.78 | 15.17 | 15.43 | 14.70 | 15.10 | 15.63 | 15.41 | 15.06 | 14.80            |
| ปี 2549                                                                   | 14.76 | 15.07 | 14.64 | 14.16 | 14.18 | 13.68 | 14.68 |       |       |       |       |       | 14.45            |
| <b>5. น้ำมันปาล์มบริสุทธิ์ Bulk (ส่งออก F.O.B. มาเลเซีย)</b>              |       |       |       |       |       |       |       |       |       |       |       |       |                  |
| ปี 2542                                                                   | 23.56 | 21.59 | 18.79 | 18.93 | 18.04 | 14.74 | 13.42 | 14.21 | 16.83 | 14.95 | 14.01 | 13.85 | 16.91            |
| ปี 2543                                                                   | 12.89 | 12.40 | 12.63 | 13.82 | 12.82 | 12.10 | 12.17 | 12.05 | 11.72 | 10.65 | 10.86 | 9.62  | 11.98            |
| ปี 2544                                                                   | 9.14  | 8.55  | 10.32 | 10.94 | 10.26 | 10.86 | 13.63 | 16.12 | 12.46 | 10.91 | 13.60 | 13.97 | 11.73            |
| ปี 2545                                                                   | 15.06 | 14.15 | 14.45 | 14.37 | 14.99 | 17.14 | 16.01 | 17.74 | 17.33 | 17.23 | 19.16 | 19.81 | 16.45            |
| ปี 2546                                                                   | 19.86 | 19.37 | 18.30 | 17.95 | 17.93 | 18.66 | 18.62 | 17.77 | 17.34 | 19.31 | 20.93 | 20.51 | 18.88            |
| ปี 2547                                                                   | 19.37 | 20.86 | 22.31 | 21.83 | 20.83 | 17.96 | 17.51 | 17.96 | 18.63 | 17.63 | 17.12 | 15.88 | 18.99            |
| ปี 2548                                                                   | 14.54 | 14.30 | 16.14 | 16.06 | 16.10 | 16.45 | 16.76 | 16.30 | 16.65 | 16.95 | 16.62 | 16.04 | 16.08            |
| ปี 2549                                                                   | 15.57 | 16.23 | 15.95 | 15.89 | 16.00 | 16.03 | 16.75 |       |       |       |       |       | 16.06            |

## มะพร้าวผลแก่

## 1. ผลผลิต : ล้านตัน

|                          | ปี 2543 | ปี 2544 | ปี 2545 | ปี 2546 | ปี 2547 | ปี 2548 | ปี 2549 | % Δ   |
|--------------------------|---------|---------|---------|---------|---------|---------|---------|-------|
|                          |         |         |         |         |         |         | (ก.ก.)  |       |
| 1.1 โลก เนื้อมะพร้าวแห้ง | 5.45    | 5.76    | 5.20    | 5.11    | 5.38    | 5.59    | 5.79    | +3.58 |
| ฟิลิปปินส์               | 2.35    | 2.80    | 2.15    | 2.20    | 2.30    | 2.45    | 2.60    | +6.12 |
| อินโดนีเซีย              | 1.32    | 1.36    | 1.36    | 1.30    | 1.36    | 1.40    | 1.44    | +2.86 |
| 1.2 ไทย มะพร้าวผลแก่     | 1.399   | 1.396   | 1.877   | 1.957   | 1.848   | 1.674   | 1.561   | -6.75 |
| เป็น เนื้อมะพร้าวแห้ง    | 0.280   | 0.279   | 0.375   | 0.391   | 0.370   | 0.335   | 0.312   | -6.87 |

## 2. ต้นทุน/ผลผลิตเฉลี่ยของไทย

|                            | ปี 2543 | ปี 2544 | ปี 2545 | ปี 2546 | ปี 2547 | ปี 2548 | หมายเหตุ          |
|----------------------------|---------|---------|---------|---------|---------|---------|-------------------|
| 2.1 ต้นทุนเฉลี่ยทั่วประเทศ |         |         |         |         |         |         |                   |
| : (บาท/กก.)                | 2.81    | 2.94    | 1.55    | 1.53    | 1.60    | 1.85    | จ.ประจวบ = 2.50   |
| : (บาท/ผล)                 | 3.51    | 3.68    | 1.94    | 1.91    | 2.00    | 2.31    | จ.สุราษฎร์ = 1.50 |
| 2.2 ผลผลิตเฉลี่ยทั่วประเทศ |         |         |         |         |         |         |                   |
| : (กก./ไร่)                | 688     | 685     | 1,097   | 1,202   | 1,162   | 1,138   |                   |
| : (ผล/ไร่)                 | 550     | 548     | 878     | 962     | 930     | 910     |                   |

## แหล่งผลิตสำคัญ ปี 2547

|                   | พื้นที่ให้ผล (ไร่) | ผลผลิต (ตัน) | เฉลี่ย (กก./ไร่) | % ผลผลิต |
|-------------------|--------------------|--------------|------------------|----------|
| จ.ประจวบคีรีขันธ์ | 423,083            | 419,275      | 991              | 23       |
| จ.ชุมพร           | 270,431            | 395,370      | 1,462            | 21       |
| จ.สุราษฎร์ธานี    | 251,688            | 210,159      | 835              | 11       |
| จ.ชลบุรี          | 88,454             | 201,675      | 2,280            | 11       |
| จ.นครศรีธรรมราช   | 118,353            | 153,622      | 1,298            | 8        |
| จ.ปัตตานี         | 84,824             | 101,789      | 1,200            | 6        |
| จ.อื่นๆ           | 353,414            | 365,790      | 1,035            | 20       |
| ทั่วประเทศ        | 1,590,247          | 1,847,680    | 1,162            | 100      |

## 3. การใช้มะพร้าวผลในประเทศ : ล้านตัน

|                                 | ปี 2543 | ปี 2544 | ปี 2545 | ปี 2546 | ปี 2547 | ปี 2548 | ปี 2549 | % Δ   |
|---------------------------------|---------|---------|---------|---------|---------|---------|---------|-------|
| 3.1 บริโภคโดยตรง 60%            | 0.840   | 0.838   | 0.851   | 0.859   | 0.900   | 1.004   | 0.937   | -6.67 |
| 3.2 ผลิตกะทิสำเร็จรูป 10%       | 0.140   | 0.139   | 0.142   | 0.143   | 0.149   | 0.167   | 0.156   | -6.59 |
| 3.3 ผลิตเนื้อมะพร้าวแห้ง 25-30% | 0.419   | 0.419   | 0.563   | 0.489   | 0.462   | 0.418   | 0.390   | -6.77 |
| : เนื้อมะพร้าวแห้ง              | 0.084   | 0.084   | 0.112   | 0.098   | 0.092   | 0.084   | 0.078   | -6.00 |
| : น้ำมันมะพร้าวบริสุทธิ์        | 0.041   | 0.041   | 0.055   | 0.048   | 0.045   | 0.041   | 0.038   | -5.77 |

4. การนำเข้า - ส่งออก : ต้น

|            |                  | ปี 2543 | ปี 2544 | ปี 2545 | ปี 2546 | ปี 2547 | ปี 2548 | ปี 2549<br>(ม.ก.-ม.ย.) |
|------------|------------------|---------|---------|---------|---------|---------|---------|------------------------|
| 4.1 นำเข้า | มะพร้าวผล (แก่)  | 12      | -       | 63      | -       | 96      | 125     | 6,515                  |
|            | มะพร้าวฝอย       | 123     | 75      | 98      | 115     | 119     | 279     | 84                     |
|            | เนื้อมะพร้าวแห้ง | -       | -       | -       | -       | -       | -       | 2,238                  |
|            | น้ำมัน (4ฟักัด)  | 40      | 50      | 78      | 90      | 47      | 22      | 540                    |
| 4.2 ส่งออก | มะพร้าวผล (อ่อน) | 16,264  | 16,088  | 23,068  | 26,550  | 33,853  | 39,758  | 15,647                 |
|            | มะพร้าวฝอย       | 75      | 191     | 101     | 429     | 574     | 591     | 291                    |
|            | เนื้อมะพร้าวแห้ง | -       | 37      | 155     | 108     | 2       | 2       | 13                     |
|            | น้ำมัน (4ฟักัด)  | 7,464   | 8,801   | 4,583   | 3,641   | 3,636   | 2,674   | 266                    |
|            | กะทิสำเร็จรูป*   | 183,296 | 210,948 | 211,268 | 266,254 | 300,752 | 206,533 | 193,445                |

\* ปี 49 ใช้พิกัด 2106900409 ที่ผ่านมาใช้พิกัด 2106900003 เป็น สินค้าแปรรูปรวมหลายชนิด

ประเทศคู่ค้า มะพร้าวฝอย : ปากีสถาน , น้ำมันมะพร้าวดิบ : มาเลเซีย , เนื้อแห้ง ญี่ปุ่น กะทิสำเร็จรูป : ฟิลิปปินส์ อเมริกา

5. ราคา

|                                |                               | ปี 2544 | ปี 2545 | ปี 2546 | ปี 2547 | ปี 2548 | ปี 2549<br>(ม.ก.-ก.ค.) |       |
|--------------------------------|-------------------------------|---------|---------|---------|---------|---------|------------------------|-------|
| 5.1 ณ แหล่งผลิต                |                               |         |         |         |         |         |                        |       |
|                                | มะพร้าวผลใหญ่ทั้งเปลือก(สดก.) | บาท/ผล  | 2.52    | 3.31    | 3.41    | 4.42    | 4.45                   | 6.50  |
|                                | จ. ประจวบคีรีขันธ์            | "       | 3.05    | 4.01    | 4.40    | 5.46    | 6.32                   | 9.14  |
|                                | จ. สุราษฎร์ธานี               | "       | 1.89    | 3.10    | 3.27    | 4.04    | 4.39                   | 7.81  |
|                                | เนื้อมะพร้าวแห้ง 90% (สดก.)   | บาท/กก  | 4.39    | 6.59    | 7.63    | 9.02    | 9.30                   | 10.83 |
|                                | จ. ประจวบคีรีขันธ์            | "       | 5.36    | 7.85    | 8.58    | 11.01   | 11.30                  | 12.14 |
|                                | จ. สุราษฎร์ธานี               | "       | 4.33    | 7.05    | 8.26    | 9.50    | 10.67                  | 10.67 |
| 5.2 ตลาด กทม. ขายส่ง           |                               |         |         |         |         |         |                        |       |
|                                | มะพร้าวผลใหญ่ปอกเปลือก        | บาท/ผล  | 6.06    | 7.12    | 7.36    | 8.32    | 9.09                   | 13.32 |
|                                | เนื้อมะพร้าวขาว               | บาท/กก  | 7.98    | 9.80    | 10.55   | 11.96   | 13.36                  | 20.96 |
|                                | เนื้อมะพร้าวแห้ง 90%          | บาท/กก  | 5.30    | 8.42    | 9.63    | 11.75   | 11.95                  | 13.11 |
|                                | น้ำมันมะพร้าวดิบ              | "       | 10.17   | 15.87   | 17.85   | 23.22   | 22.83                  | 26.76 |
|                                | น้ำมันมะพร้าวบริสุทธิ์ (ปีบ)  | "       | 18.39   | 23.49   | 26.41   | 31.30   | 32.44                  | 32.64 |
| 5.3 ตลาดโลก ~ น้ำมันมะพร้าวดิบ |                               |         |         |         |         |         |                        |       |
|                                | "                             | "       | 13.83   | 17.73   | 19.28   | 26.81   | 24.74                  | 22.17 |

6. สภาพปัญหา

6.1 ปัญหาภาพรวม

- 1) การผลิต ต้นทุนการผลิตสูงกว่าประเทศเพื่อนบ้าน เช่น เวียดนาม อินโดนีเซีย
- 2) การนำเข้า มีการนำเข้ามะพร้าวผล(นอกโควตา)จากกัมพูชาในช่วงปลายฤดู ส่งผลกระทบต่อเกษตรกรในแหล่งผลิต
- 3) การส่งออก ไทยขาดประสิทธิภาพในการแข่งขันการส่งออก ทำให้ไม่สามารถระบายผลผลิตส่วนเกิน ในช่วงฤดูกาลผลผลิตออกสู่ตลาดมากได้
- 4) การแปรรูป ตลาดกะทิสำเร็จรูป มีอัตราการเติบโตไม่มากนัก ตลาดน้ำมันมะพร้าวมีขนาดเล็กลง เพราะถูกทดแทนด้วยน้ำมันปาล์ม

## 6.2 ปัญหาด้านราคา

- 1) ปี 2540 เกิดปัญหาาราคามะพร้าวตกต่ำ (มีการแทรกแซงตลาด) .
- 2) ปี 2541-42 เกิดปัญหาาราคาสูงและปริมาณไม่เพียงพอ (นำเข้ามะพร้าวผลนอกโควตา)
- 3) ปี 2543-44 เกิดปัญหาาราคาตกต่ำ (มีการแทรกแซงตลาด)
- 4) ปี 2545-47 มะพร้าวผลมีราคาอยู่ในเกณฑ์สูงน่าพอใจ (ไม่มีการแทรกแซงตลาด)
- 5) ปี 2548 ม.ค.-เม.ย.48 มะพร้าวผลมีราคาสูงเกษตรกรได้รับความพอใจ  
พ.ค. - มิ.ย. 48 ราคาต่ำลงตามฤดูกาล มีการตั้งกระทู้ถามสดในสภาผู้แทนราษฎร  
โดย นายประมวลฯ ส.ส.จ.ประจวบฯ มีหนังสือขอให้ช่วยเหลือเกษตรกรโดยนายปัญญาฯ สว.จ. สุราษฎร์ธานี

## 7. มาตรการแก้ไขปัญหา

### 7.1 ปี 2540 (ปัญหาาราคาต่ำ)

มติคณะกรรมการชก. อนุมัติเงินทุนหมุนเวียนวงเงิน 140 ล้านบาท ดังนี้

๑ จำนวน 34 ล้านบาท ให้กรมส่งเสริมการเกษตรและกรมส่งเสริมสหกรณ์ ใช้แทรกแซงตลาดโดยวิธีการให้สถาบันเกษตรกรรวบรวมมะพร้าวผล และ/หรือเนื้อมะพร้าวแห้ง จากสมาชิกสหกรณ์ กลุ่มเกษตรกร เพื่อนำออกสู่ตลาด (ไม่ได้ดำเนินการ เนื่องจาก ก.เกษตรขอถอนเรื่อง)

๑ จำนวน 106 ล้านบาท ให้ อคส. ใช้แทรกแซงตลาดโดยวิธีการรับซื้อน้ำมันมะพร้าวในราคาที่สัมพันธ์กับราคาเนื้อมะพร้าวแห้ง กก.ละ 9.00 บาท หรือในกรณีที่จำเป็นให้รับซื้อเนื้อมะพร้าวแห้ง 90% ในราคา กก.ละ 9.00 บาท

ผลการดำเนินงาน อคส.ดำเนินการรับซื้อ เดือน พ.ย.-ธ.ค.40 รับซื้อได้จำนวน 63 ตัน ใช้เงินรับซื้อเพียง 0.567 ล้านบาท และอคส.ได้เบิกค่าใช้จ่าย เป็นเงิน 0.479 ล้านบาท

### 7.2 ปี 2541-42 (ปัญหาาราคาสูง)

1) เปิดตลาดนำเข้าภายใต้ WTO ปี 2542

๑ ในโควตา (ภาษี 20%) จำนวน 2,253.11 ตัน (มีผู้ขอหนังสือรับรอง 328.140 ตัน)

๑ นอกโควตา (ภาษี 57%) จำนวนไม่จำกัด (มีผู้ขอหนังสือรับรอง 16,317.749 ตัน)

2) ขอความร่วมมือกระทรวงการคลังปราบปรามการลักลอบนำเข้าอย่างจริงจัง

### 7.3 ปี 2543 (ปัญหาาราคาต่ำ)

มติคณะกรรมการ ชก. เมื่อ 10 พ.ค.43, 15 มิ.ย.43, 5 ก.ย.43 และ 1 พ.ย.43 อนุมัติ

๑ เงินทุนหมุนเวียนปลอดดอกเบี้ย จำนวน 170 ล้านบาท ให้ อคส. แทรกแซงรับซื้อเนื้อมะพร้าวแห้ง 90% จากเกษตรกร สถาบันเกษตรกร เพื่อจำหน่ายต่อไป

๑ กำหนดราคาเป้าหมายนำเข้าเนื้อมะพร้าวแห้ง 90% (ทับสะเก) กก.ละ 10.74 บาท ส่วนแหล่งผลิตอื่นให้กำหนดโดยเทียบเคียงจากฐานราคาเป้าหมายนำเข้าเนื้อมะพร้าวแห้ง 90% (ทับสะเก) ด้วยวิธีคำนวณราคาในแต่ละจังหวัดเพิ่ม-ลด ได้ตามสัดส่วนราคาตลาดและคุณภาพสินค้า

๑ ปรับลดราคาแทรกแซงรับซื้อเนื้อมะพร้าวแห้ง 90% (ทับสะเก) เหลือ กก.ละ 7.64 บาท สำหรับแหล่งผลิตอื่นให้ปรับเพิ่ม-ลดตามสัดส่วนราคาตลาดและคุณภาพสินค้า

๑ ระยะเวลารับซื้อ มิ.ย.-พ.ย.43

๑ ระยะเวลาโครงการ มิ.ย.43-ก.พ.44

\* ประกาศ อคส. เมื่อ 30 มิ.ย.43 (มติชก. 15 มิ.ย.43) \*\* ประกาศอคส. เมื่อ 10 พ.ย.43 (มติชก. 1 พ.ย.43)

## ผลการดำเนินงาน

| การรับซื้อ-ขาย | ปริมาณ (ตัน) | ราคาซื้อ (บาท/กก.) | มูลค่า (ล้านบาท) |
|----------------|--------------|--------------------|------------------|
| จ.ประจวบฯ      | 5,396        | 10.74* , 7.64**    | 56.21            |
| จ.ชุมพร        | 5,719        | 10.00 , 7.11       | 55.57            |
| จ.นครศรีฯ      | 4,135        | 9.37 , 6.67        | 38.50            |
| จ.สุราษฎร์ธานี | 5,295        | 9.37 , 6.67        | 48.87            |
| รวม            | 20,545       | 9.89 , 7.02        | 199.15           |

## การจำหน่าย อคส.ประมูลจำหน่ายภายในประเทศทั้งหมด

| สรุปการซื้อ-ขาย              | ปริมาณ (ตัน) | ราคาคเฉลี่ย (บาท/กก.) | มูลค่า (ล้านบาท) |
|------------------------------|--------------|-----------------------|------------------|
| การรับซื้อ ( มี.ย. – พ.ย.43) | 20,545       | 9.69                  | 199.15           |
| การจำหน่าย (ก.ย.43 – ก.พ.44) | 20,545       | 4.37                  | 89.76            |
| ขาดทุนราคา                   | -            | 5.32                  | 109.39           |
| ค่าใช้จ่ายทั้งสิ้น           | -            | 0.35                  | 7.24             |
| ต้นทุนทั้งโครงการ            | -            | 5.67                  | 116.63           |

## 7.4 ปี 2544 (ปัญหาราคาคต่ำ)

มติคณะกรรมการ คชก. เมื่อ 22 มี.ค.44 1) อนุมัติเงินทุนจำนวน 125 ล้านบาท ให้ อคส. ดำเนินการแทรกแซงตลาดรับซื้อเนื้อมะพร้าวแห้ง 90% จากเกษตรกรรายย่อยแล้วส่งออก หรือจำหน่ายให้กับผู้ซื้อเพื่อนำไปส่งออก หรือสกัดน้ำมันมะพร้าวแล้วส่งออกทันที ปริมาณแทรกแซง 20,000 ตัน 2) กำหนดราคาเป้าหมายนำเข้าเนื้อมะพร้าวแห้ง 90% (ทับสะเก) กก.ละ 8.00 บาท และราคาซื้อเนื้อมะพร้าวแห้ง 90% (ทับสะเก) กก.ละ 6.00 บาท สำหรับแหล่งผลิตอื่นให้กำหนดโดยเทียบเคียงจากฐานราคาเป้าหมายนำเข้าเนื้อมะพร้าวแห้ง 90% (ทับสะเก) ด้วยวิธีคำนวณราคาในแต่ละจังหวัด เพิ่ม-ลด ได้ตามสัดส่วนราคาตลาดและคุณภาพสินค้า 3) ระยะเวลารับซื้อ มี.ค.-ส.ค.44 4) ระยะเวลาโครงการ มี.ค.-ต.ค.44

ผลการดำเนินงาน เนื่องจากราคาเนื้อมะพร้าวแห้ง 90% มีแนวโน้มสูงขึ้นใกล้เคียงกับราคาซื้อที่ คชก.กำหนด (กก.ละ 6.00 บาท) จึงได้ชะลอการรับซื้อไว้จนถึงสิ้นสุดระยะเวลาโครงการเดือน ต.ค.44 เนื่องจากราคาอยู่ในเกณฑ์ดี

## 7.5 ปี 2545-49 'ไม่มีปัญหาราคา โดยวางระบบการนำเข้าอย่างรัดกุม ดังนี้

## 1) การเปิดตลาดภายใต้ WTO และ AFTA

|                               | AFTA        | WTO – ในโควต้า       |              |       | WTO – นอกโควต้า |          |    |    |
|-------------------------------|-------------|----------------------|--------------|-------|-----------------|----------|----|----|
|                               |             | ภาษี<br>ตั้งแต่ปี 46 | โควต้า (ตัน) |       |                 |          |    |    |
|                               |             |                      | ปี 46        | ปี 47 |                 | ปี 48-49 |    |    |
| มะพร้าวผล                     | ยกเว้นอากร  | 2,304.22             | 2,317        | 2,317 | 20              | 54.6     | 54 | 54 |
| มะพร้าวฝอย                    | ยกเว้นอากร  | 110                  | 110          | 110   | 20              | 54.6     | 54 | 54 |
| เนื้อมะพร้าวแห้ง              | ร้อยละ 35   | 1,105.56             | 1,157        | 1,157 | 20              | 36.4     | 36 | 36 |
| น้ำมันมะพร้าว <sup>1513</sup> | ร้อยละ 5    | 398.89               | 401          | 401   | 20              | 52.6     | 52 | 52 |
|                               | ลด 2.50 บาท |                      |              |       |                 |          |    |    |

2) กำหนดเงื่อนไขการนำเข้า

๑ AFTA - ต้องขออนุญาตนำเข้า

๑ WTOในโควตา - ขออนุญาตนำเข้าโดยผู้นำเข้าต้องเป็น 1) เป็นนิติบุคคลและ

2) เป็นโรงงานที่ใช้สินค้ามะพร้าว มะพร้าวฝอย เนื้อมะพร้าวแห้งและน้ำมันมะพร้าวเป็นวัตถุดิบในกิจการของตนเอง และ 3) เปิดดำเนินการในปัจจุบัน 4) กรณีมะพร้าวฝอยมีประวัตินำเข้า 3 ปี 5) กำหนดช่วงเวลานำเข้า

- มะพร้าวผล : ม.ค.-เม.ย. / พ.ค.-ก.ย./ต.ค.-ธ.ค. = ร้อยละ 60 / 15 / 25

- มะพร้าวฝอย : ม.ค. - ธ.ค.

- เนื้อมะพร้าวแห้ง , น้ำมันมะพร้าว : พ.ย. - ธ.ค.

๑ WTOนอกโควตา - ขออนุญาตนำเข้านอกโควตาได้เป็นการทั่วไป

๑ ประเทศนอกWTO และนอก AFTA - ต้องขออนุญาตนำเข้าตามประกาศกระทรวงพาณิชย์

3) เพิ่มประสิทธิภาพการค้าในประเทศ ให้ผู้ซื้อปิดป้ายแสดงราคารับซื้อมะพร้าวผล เนื้อมะพร้าวแห้ง เพื่อให้เกิดความเป็นธรรมแก่เกษตรกร

8. สถานการณ์ ปี 2549

8.1 โลก ปี 2549 ก.เกษตรสหรัฐฯ คาดว่าโลกมีผลผลิตเนื้อมะพร้าวแห้ง 5.79 ล้านตัน เพิ่มขึ้นร้อยละ 3.58 ความต้องการใช้ (สกัดน้ำมัน) 5.71 ล้านตันเพิ่มขึ้นร้อยละ 3.07

8.2 ไทย

๑ ผลผลิต ปี 2549 ก.เกษตรฯ (สศก.) คาดว่าผลผลิตมีประมาณ 1.561 ล้านตัน ลดลงร้อยละ 6.75 ส่งผลให้มีมะพร้าวผลออกสู่ตลาดในช่วงนอกฤดูการผลิต (ต้นปี-ปลายปี) น้อยและมีราคาสูง จึงมีการนำเข้ามาทดแทนส่วนที่ขาดแคลน โดยนำเข้าภายใต้ WTOนอกโควตา

๑ ราคา เดือนกรกฎาคม มะพร้าวแห้งผลใหญ่ ที่เกษตรกรขายได้ในแหล่งผลิต จ.ประจวบฯ อ่อนตัวลง เพราะผลผลิตออกสู่ตลาดมาก ประกอบกับตรงกับช่วงฤดูกาลผลไม้ออกสู่ตลาด ความต้องการบริโภคมะพร้าวผลจึงลดลง

|                                        | มิ.ย.49 | ก.ค.49 | %Δ     | 2 ส.ค.49 |
|----------------------------------------|---------|--------|--------|----------|
| มะพร้าวผลใหญ่เกษตรกรขายได้ (บาท/ผล)    | 5.73    | 5.16   | -9.94  | 5.19     |
| จ. ประจวบคีรีขันธ์                     | 6.69    | 5.08   | -24.07 | 5.10     |
| จ. สุราษฎร์ธานี                        | 6.50    | 4.44   | -31.69 | 4.00     |
| เนื้อแห้ง 90% เกษตรกรขายได้ (บาท/กก.)  | 11.18   | 10.62  | -5.00  | 10.64    |
| จ. ประจวบคีรีขันธ์                     | 12.25   | 11.75  | -4.08  | 11.50    |
| จ. สุราษฎร์ธานี                        | 10.75   | 10.19  | -5.20  | 10.00    |
| มะพร้าวผลเปลือก กทม. (บาท/ผล)          | 10.93   | 9.30   | -14.91 | 9.25     |
| เนื้อมะพร้าวขาวโรงงานรับซื้อ (บาท/กก.) | 19.55   | 14.13  | -27.72 | 13.50    |
| น้ำมันมะพร้าวคิบ กทม. (บาท/กก.)        | 26.92   | 25.46  | -5.42  | 24.25    |
| น้ำมันคิบ(ตลาดRotterdam) (บาท/กก.)     | 21.91   | 22.11  | +0.91  | 22.14    |

๑ แนวโน้ม คาดว่าในเดือนสิงหาคม ราคามะพร้าวผลแก่จะอ่อนตัวลงอีกเล็กน้อย

\*\*\*\*\*

ราคามะพร้าวผลและผลิตภัณฑ์ (ณ แหล่งผลิต และ กทม.)

AG36 : ราคา\_มะพร้าว (sh แหล่งผลิต-กทม.)

|                                                                                   | ม.ค.  | ก.พ.  | มี.ค. | เม.ย. | พ.ค.  | มิ.ย. | ก.ค.  | ส.ค.  | ก.ย.  | ต.ค.  | พ.ย.  | ธ.ค.  | เฉลี่ย |
|-----------------------------------------------------------------------------------|-------|-------|-------|-------|-------|-------|-------|-------|-------|-------|-------|-------|--------|
| ราคามะพร้าวผลแก่ ผลใหญ่ทั้งเปลือก (ที่เกษตรกรขายได้ เฉลี่ยทั้งประเทศ) 1/ : บาท/ผล |       |       |       |       |       |       |       |       |       |       |       |       |        |
| ปี 2544                                                                           | 2.10  | 1.97  | 2.22  | 2.21  | 2.37  | 2.31  | 2.16  | 2.05  | 2.10  | 3.00  | 3.91  | 3.86  | 2.52   |
| ปี 2545                                                                           | 4.04  | 4.37  | 4.28  | 4.52  | 4.01  | 3.07  | 2.64  | 2.28  | 2.21  | 2.45  | 2.75  | 3.06  | 3.31   |
| ปี 2546                                                                           | 3.47  | 3.82  | 3.79  | 3.82  | 3.72  | 3.38  | 2.69  | 2.76  | 2.76  | 2.98  | 3.87  | 3.85  | 3.41   |
| ปี 2547                                                                           | 5.20  | 5.84  | 5.72  | 5.72  | 5.09  | 3.71  | 3.41  | 3.32  | 3.63  | 3.62  | 3.92  | 3.90  | 4.42   |
| ปี 2548                                                                           | 4.35  | 4.57  | 4.61  | 4.44  | 4.30  | 4.05  | 3.90  | 3.92  | 3.83  | 4.30  | 4.92  | 6.15  | 4.45   |
| ปี 2549                                                                           | 6.96  | 7.01  | 7.29  | 7.09  | 6.26  | 5.73  | 5.16  |       |       |       |       |       | 6.50   |
| ราคาเนื้อมะพร้าวแห้ง 90% (ที่เกษตรกรขายได้ เฉลี่ยทั้งประเทศ) 1/ : บาท/กก.         |       |       |       |       |       |       |       |       |       |       |       |       |        |
| ปี 2544                                                                           | 3.77  | 3.33  | 3.28  | 3.50  | 4.34  | 5.01  | 4.82  | 5.39  | 5.06  | 4.71  | 4.74  | 4.73  | 4.39   |
| ปี 2545                                                                           | 4.86  | 4.89  | 4.83  | 4.95  | 6.31  | 6.67  | 7.04  | 7.15  | 7.50  | 7.34  | 7.86  | 9.67  | 6.59   |
| ปี 2546                                                                           | 10.19 | 9.02  | 6.93  | 6.85  | 6.96  | 6.97  | 6.82  | 6.69  | 6.76  | 7.29  | 8.28  | 8.78  | 7.63   |
| ปี 2547                                                                           | 9.08  | 9.69  | 9.26  | 8.91  | 8.72  | 7.87  | 7.39  | 7.32  | 9.26  | 9.21  | 10.81 | 10.68 | 9.02   |
| ปี 2548                                                                           | 10.23 | 9.79  | 9.07  | 9.64  | 9.62  | 9.24  | 9.17  | 9.34  | 8.56  | 8.52  | 8.47  | 9.90  | 9.30   |
| ปี 2549                                                                           | 9.64  | 11.03 | 11.09 | 11.03 | 11.23 | 11.18 | 10.62 |       |       |       |       |       | 10.83  |
| 3. ราคามะพร้าวผลใหญ่ ปอกเปลือก (ขายส่ง ณ ตลาด กทม.) 2/ : บาท/ผล                   |       |       |       |       |       |       |       |       |       |       |       |       |        |
| ปี 2544                                                                           | 5.93  | 5.76  | 5.19  | 5.75  | 5.41  | 5.25  | 5.25  | 5.34  | 5.98  | 7.05  | 8.07  | 7.75  | 6.06   |
| ปี 2545                                                                           | 8.31  | 8.50  | 8.27  | 8.70  | 7.59  | 6.48  | 6.12  | 6.00  | 5.81  | 6.30  | 6.57  | 6.75  | 7.12   |
| ปี 2546                                                                           | 7.00  | 7.80  | 7.76  | 8.00  | 7.31  | 6.75  | 6.00  | 6.19  | 6.66  | 7.44  | 8.75  | 8.68  | 7.36   |
| ปี 2547                                                                           | 9.75  | 11.13 | 10.45 | 10.17 | 8.86  | 6.58  | 6.25  | 6.35  | 6.95  | 7.94  | 8.18  | 7.25  | 8.32   |
| ปี 2548                                                                           | 8.03  | 8.75  | 8.64  | 7.72  | 7.07  | 6.35  | 6.83  | 7.64  | 8.02  | 10.75 | 14.57 | 14.73 | 9.09   |
| ปี 2549                                                                           | 15.99 | 16.25 | 15.33 | 13.13 | 12.28 | 10.93 | 9.30  |       |       |       |       |       | 13.32  |
| 4. ราคามะพร้าวขาว (ณ โรงงานกะทิสด กทม.) 2/ : บาท/กก.                              |       |       |       |       |       |       |       |       |       |       |       |       |        |
| ปี 2544                                                                           | 6.00  | 6.00  | 6.00  | 6.59  | 7.39  | 7.23  | 6.72  | 6.14  | 8.30  | 12.18 | 11.14 | 12.11 | 7.98   |
| ปี 2545                                                                           | 13.57 | 14.07 | 12.56 | 12.83 | 10.55 | 8.05  | 7.25  | 6.49  | 6.44  | 7.43  | 8.39  | 10.00 | 9.80   |
| ปี 2546                                                                           | 10.50 | 10.75 | 11.10 | 11.42 | 10.23 | 9.25  | 7.30  | 7.68  | 8.84  | 10.72 | 13.57 | 15.21 | 10.55  |
| ปี 2547                                                                           | 16.20 | 17.24 | 16.16 | 16.03 | 12.36 | 8.39  | 8.25  | 8.35  | 9.16  | 10.44 | 10.68 | 10.25 | 11.96  |
| ปี 2548                                                                           | 10.83 | 12.4  | 12.90 | 12.99 | 11.43 | 10.25 | 10.25 | 10.64 | 10.89 | 13.85 | 21.24 | 22.61 | 13.36  |
| ปี 2549                                                                           | 23.25 | 23.49 | 24.08 | 21.69 | 20.50 | 19.55 | 14.13 |       |       |       |       |       | 20.96  |
| 5. ราคามะพร้าวแห้ง 90% (I โรงงานหีบน้ำมันมะพร้าวปริมาณพล) 2/ : บาท/กก.            |       |       |       |       |       |       |       |       |       |       |       |       |        |
| ปี 2544                                                                           | 4.88  | 4.18  | 4.09  | 4.24  | 5.27  | 5.91  | 5.78  | 6.25  | 5.85  | 5.36  | 5.68  | 6.05  | 5.30   |
| ปี 2545                                                                           | 6.45  | 6.34  | 6.98  | 7.93  | 8.10  | 8.72  | 8.32  | 8.74  | 8.68  | 8.76  | 10.12 | 11.84 | 8.42   |
| ปี 2546                                                                           | 12.01 | 9.98  | 9.22  | 8.94  | 9.20  | 9.22  | 8.78  | 8.37  | 8.78  | 9.53  | 11.16 | 10.33 | 9.63   |
| ปี 2547                                                                           | 10.29 | 11.06 | 11.87 | 12.57 | 12.83 | 10.97 | 11.24 | 11.40 | 12.14 | 12.45 | 12.27 | 11.88 | 11.75  |
| ปี 2548                                                                           | 11.29 | 11.06 | 11.97 | 12.17 | 12.15 | 12.15 | 12.31 | 11.82 | 11.26 | 12.20 | 12.40 | 12.56 | 11.95  |
| ปี 2549                                                                           | 12.94 | 13.11 | 13.15 | 13.15 | 13.15 | 13.15 | 13.15 |       |       |       |       |       | 13.11  |
| 6. ราคาน้ำมันมะพร้าวดิบ (ขายส่งตลาดกทม.) 2/ : บาท/กก.                             |       |       |       |       |       |       |       |       |       |       |       |       |        |
| ปี 2544                                                                           | 9.40  | 8.35  | 7.95  | 8.08  | 10.36 | 11.21 | 11.24 | 12.18 | 10.94 | 9.81  | 10.98 | 11.54 | 10.17  |
| ปี 2545                                                                           | 12.35 | 12.96 | 13.79 | 14.99 | 15.49 | 16.21 | 15.67 | 15.95 | 15.80 | 16.04 | 19.09 | 22.10 | 15.87  |
| ปี 2546                                                                           | 22.19 | 18.24 | 16.84 | 16.47 | 17.05 | 16.97 | 15.88 | 15.09 | 16.22 | 18.48 | 20.88 | 19.91 | 17.85  |
| ปี 2547                                                                           | 19.73 | 21.00 | 22.92 | 24.54 | 25.18 | 22.40 | 22.57 | 22.87 | 24.45 | 25.15 | 24.65 | 23.17 | 23.22  |
| ปี 2548                                                                           | 21.33 | 20.49 | 23.14 | 23.63 | 23.48 | 23.59 | 23.79 | 22.70 | 21.33 | 23.16 | 23.45 | 23.88 | 22.83  |
| ปี 2549                                                                           | 25.21 | 27.17 | 27.59 | 27.59 | 27.36 | 26.92 | 25.46 |       |       |       |       |       | 26.76  |
| 7. ราคาน้ำมันมะพร้าวดิบ ตลาดต่างประเทศ (รอดเตอร์ดัม) 3/ : บาท/กก.                 |       |       |       |       |       |       |       |       |       |       |       |       |        |
| ปี 2544                                                                           | 13.71 | 11.73 | 12.58 | 12.86 | 12.73 | 14.01 | 16.11 | 16.39 | 13.35 | 13.50 | 14.12 | 14.86 | 13.83  |
| ปี 2545                                                                           | 15.47 | 16.18 | 15.44 | 17.05 | 17.50 | 18.61 | 18.16 | 18.45 | 17.23 | 18.54 | 19.69 | 20.46 | 17.73  |
| ปี 2546                                                                           | 20.63 | 20.36 | 18.44 | 18.03 | 18.15 | 19.14 | 18.51 | 17.43 | 17.91 | 19.30 | 20.45 | 23.06 | 19.28  |
| ปี 2547                                                                           | 22.66 | 25.21 | 27.29 | 29.49 | 29.47 | 26.70 | 27.77 | 26.69 | 27.36 | 26.85 | 26.56 | 25.66 | 26.81  |
| ปี 2548                                                                           | 24.98 | 25.03 | 27.36 | 26.73 | 25.99 | 26.21 | 25.21 | 22.49 | 23.02 | 23.81 | 23.75 | 22.28 | 24.74  |
| ปี 2549                                                                           | 22.11 | 23.22 | 22.22 | 21.76 | 21.83 | 21.91 | 22.11 |       |       |       |       |       | 22.17  |

1/ สำนักงานเศรษฐกิจการเกษตร

2/ กรมการค้าภายใน

3/ รอยเตอร์

สำนักส่งเสริมการค้าสินค้าเกษตร กรมการค้าภายใน

## ถั่วลิสง

|                                  | 2545/46        | 2546/47        | 2547/48        | 2548/49        | 2549/50        |
|----------------------------------|----------------|----------------|----------------|----------------|----------------|
| <b>1. การผลิต/ความต้องการใช้</b> | <b>2545/46</b> | <b>2546/47</b> | <b>2547/48</b> | <b>2548/49</b> | <b>2549/50</b> |
| 1.1 ผลผลิต (ตัน)                 | 109,810        | 76,070         | 72,814         | 66,570         | 68,354         |
| 1.2 ความต้องการใช้ (ตัน)         | 160,316        | 121,217        | 117,961        | 93,738         | 95,054         |
|                                  |                |                |                |                | (ประมาณการ)    |
|                                  | <b>ปี 2545</b> | <b>ปี 2546</b> | <b>ปี 2547</b> | <b>ปี 2548</b> | <b>ปี 2549</b> |
|                                  |                |                |                |                | (ม.ก.-ม.ย.)    |
| 1.3 การนำเข้า/ส่งออก             |                |                |                |                |                |
| - นำเข้า                         |                |                |                |                |                |
| ถั่วลิสงทั้งเปลือกแห้ง           |                |                |                |                |                |
| ปริมาณ (ตัน)                     | 51,648         | 2,503          | 1,546          | 2,374          | 3,212          |
| มูลค่า (ล้านบาท)                 | 543.72         | 36.25          | 14.06          | 44.07          | 40.22          |
| กากถั่วลิสง                      |                |                |                |                |                |
| ปริมาณ (ตัน)                     | 49,657         | 13,004         | 44,245         | 25,104         | 16,105         |
| มูลค่า (ล้านบาท)                 | 373.05         | 139.17         | 399.69         | 205.27         | 114.75         |
| - ส่งออก                         |                |                |                |                |                |
| ถั่วลิสงทั้งเปลือกแห้ง           |                |                |                |                |                |
| ปริมาณ (ตัน)                     | 1,142          | 490            | 826            | 310            | 195            |
| มูลค่า (ล้านบาท)                 | 15.87          | 6.30           | 14.83          | 4.02           | 7.62           |
| <b>2. ราคา (บาท/กก.)</b>         |                |                |                |                |                |
| เกษตรกรขายได้                    |                |                |                |                | (ก.ค.49)       |
| - ถั่วลิสงทั้งเปลือกสดคละ        | 7.98           | 8.46           | 8.72           | 7.52           | 8.89           |
| - ถั่วลิสงทั้งเปลือกแห้งคละ      | 10.70          | 15.32          | 14.23          | 14.23          | 14.48          |
| <b>3. ต้นทุนการผลิต</b>          | <b>11.31</b>   | <b>13.13</b>   | <b>13.76</b>   | <b>13.15</b>   | <b>-</b>       |

## 4. สภาพปัญหา/สาเหตุ

4.1 ประสิทธิภาพการผลิตต่ำ ต้นทุนการผลิตสูง เนื่องจากขาดแคลนเมล็ดพันธุ์ที่ดี เกษตรกรขาดความรู้ความเข้าใจเกี่ยวกับเทคโนโลยีการผลิตที่เหมาะสม และนิยมปลูกเป็นรายได้เสริม หรือปลูกหัวไร่ปลายนากระจายทั่วไปไม่แน่นอน

4.2 คุณภาพถั่วลิสงของไทยเมล็ดเล็กมีเชื้อราและสาร Aflatoxins ปนเปื้อนในอัตราค่อนข้างสูง นอกจากนี้ยังมี ความชื้น สิ่งเจือปน และเมล็ดเสียค่อนข้างมาก

4.3 เกษตรกรขาดความรู้ด้านการตลาด เช่น เครื่องชั่งตวงวัด การตัดเกรด การจัดชั้นและการปรับปรุงคุณภาพให้ดีขึ้น ไม่มีการรวมตัวกันในการจำหน่าย ทำให้ขาดอำนาจในการต่อรอง



4.4 เกษตรกรไม่มีสถานที่เก็บรักษาเพื่อรอราคาต้องจำหน่ายผลผลิตทันที ทำให้ราคาไม่มีเสถียรภาพและมักเกิดปัญหาาราคาตกต่ำในช่วงที่ผลผลิตออกมาก

4.5 โรงงานสกัดน้ำมันถั่วลิสงมีขนาดเล็ก ประสิทธิภาพในการผลิตต่ำ ทำให้ต้นทุนการผลิตสูง ไม่สามารถแข่งขันกับน้ำมันบริโภคชนิดอื่นได้

4.5 มีการลักลอบนำเข้าตามแนวชายแดนจากประเทศจีนและเมียนมาร์ เพราะขนาดเมล็ดใหญ่กว่า และราคาถูกกว่าของไทย

## 5. การแก้ไขปัญหา

5.1 กรณีเกิดปัญหาด้านราคา ขออนุมัติใช้เงินจากกองทุนรวมเพื่อช่วยเหลือเกษตรกรตามความเหมาะสม

5.2 การพัฒนาระบบตลาด เพื่อปรับปรุงกลไกการตลาดสินค้าเกษตรในระดับท้องถิ่นและภูมิภาคอย่างเป็นระบบ ได้แก่ จัดตั้งตลาดกลาง การจัดตลาดนัด และการรวมกลุ่มขายถั่วลิสง เพื่อช่วยให้เกษตรกรมีทางเลือกในการจำหน่าย โดยการลดขั้นตอนทางการตลาด และแก้ไขปัญหาสินค้าล้นตลาดช่วงต้นฤดู ส่งเสริมความรู้ด้านการตลาด ระบบการซื้อขายแบบตลาดกลาง การใช้เครื่องชั่งตวงวัด วิธีการซื้อขาย เพื่อไม่ให้ถูกเอารัดเอาเปรียบจากพ่อค้าคนกลาง อีกทั้งเพื่อสร้างความมั่นใจให้เกษตรกรสามารถต่อรองราคา และได้รับราคาที่เป็นธรรม

5.3 สนับสนุนการแปรรูปและพัฒนาผลิตภัณฑ์ถั่วลิสง ตลอดจนขยายตลาดทั้งในประเทศ และเพื่อการส่งออกให้เพิ่มขึ้น

## 6. สถานการณ์ปัจจุบัน/แนวโน้ม

6.1 ในปีการผลิต 2549/50 กระทรวงเกษตรและสหกรณ์ได้ประมาณการ (มิ.ย.49) ว่าจะมีผลผลิตถั่วลิสงรวม 68,354 ตัน เพิ่มขึ้นจากปีที่ผ่านมาร้อยละ 2.68 เนื่องจากความต้องการใช้ภายในประเทศยังคงเพิ่มขึ้น โดยมีการนำมาผลิตเพื่อบริโภคและส่งออกในรูปแบบผลิตภัณฑ์ต่างๆ ตลอดจนนำมาประกอบอาหาร

6.2 ปัจจุบันเป็นช่วงถั่วลิสงรุ่น 1 (ต้นฝน) ทอยออกสู่ตลาด โดยราคาถั่วลิสงทั้งเปลือกแห้งคละที่เกษตรกรขายได้เดือน ก.ค.49 ราคา กก.ละ 14.48 บาท ปรับตัวลดลงจากเดือนที่ผ่านมาซึ่งมีราคา กก.ละ 16.50 บาท เนื่องจากผลผลิตออกสู่ตลาดเพิ่มขึ้นส่งผลให้ราคาปรับตัวลดลง

สำนักส่งเสริมการค้าสินค้าเกษตร

สิงหาคม 2549

## ราคาถั่วลิสงที่เกษตรกรขายได้

บาท/กก

| ปี                                                                         | มค.   | กพ.   | มีค.  | เมย.  | พค.   | มิย.  | กค.   | สค.   | กย.   | ตค.   | พย.   | ธค.   | เฉลี่ย |
|----------------------------------------------------------------------------|-------|-------|-------|-------|-------|-------|-------|-------|-------|-------|-------|-------|--------|
| ราคาเกษตรกรขายได้ ถั่วลิสงทั้งเปลือกสดคละ ที่มา:สำนักงานเศรษฐกิจการเกษตร   |       |       |       |       |       |       |       |       |       |       |       |       |        |
| ปี 2542                                                                    | -     | 10.00 | 9.17  | 6.81  | 5.62  | 6.80  | 6.27  | 5.72  | 6.27  | 6.55  | 6.19  | 5.84  | 6.84   |
| ปี 2543                                                                    | 6.56  | 6.55  | 8.23  | 6.47  | 6.13  | 6.93  | 6.88  | 7.49  | 7.51  | 7.38  | 7.37  | 7.75  | 7.10   |
| ปี 2544                                                                    | 6.19  | 5.22  | 6.52  | 6.65  | 6.42  | 8.25  | 7.25  | 7.52  | 7.54  | 8.23  | 9.32  | 7.35  | 7.21   |
| ปี 2545                                                                    | 7.09  | -     | 9.98  | 9.39  | 7.94  | 9.50  | 8.24  | 5.99  | 6.85  | 6.87  | -     | -     | 7.98   |
| ปี 2546                                                                    | -     | -     | -     | 10.37 | 12.00 | -     | -     | 5.85  | 6.89  | -     | 7.18  | -     | 8.46   |
| ปี 2547                                                                    | 10.42 | 9.52  | 9.00  | -     | -     | 7.08  | 9.60  | 7.38  | 7.44  | 8.86  | 9.15  | 8.71  | 8.72   |
| ปี 2548                                                                    | 8.92  | 6.44  | 6.85  | 9.13  | 11.00 | -     | 7.63  | 6.61  | 5.71  | 6.74  | 6.99  | 6.74  | 7.52   |
| ปี 2549                                                                    | 7.59  | 7.89  | 9.15  | 11.30 | 9.84  | 11.01 | 8.89  |       |       |       |       |       | 9.38   |
| ราคาเกษตรกรขายได้ ถั่วลิสงทั้งเปลือกแห้งคละ ที่มา:สำนักงานเศรษฐกิจการเกษตร |       |       |       |       |       |       |       |       |       |       |       |       |        |
| ปี 2542                                                                    | 12.03 | -     | 13.61 | 11.86 | 10.45 | 12.90 | 13.22 | 11.59 | 10.29 | 9.85  | 11.01 | 10.69 | 11.21  |
| ปี 2543                                                                    | 10.65 | 9.23  | 11.67 | 12.10 | 11.18 | 12.12 | 13.68 | 12.12 | 12.07 | 10.81 | 10.25 | 9.77  | 11.40  |
| ปี 2544                                                                    | 9.44  | 8.61  | 9.54  | 9.45  | 10.50 | 9.94  | 14.59 | 13.29 | 12.02 | 11.98 | 11.96 | 11.44 | 10.80  |
| ปี 2545                                                                    | 11.25 | 12.14 | 13.64 | 12.55 | 11.99 | 12.02 | 13.05 | 11.75 | 10.22 | 12.22 | 10.90 | 10.62 | 10.70  |
| ปี 2546                                                                    | 14.00 | -     | 13.33 | 14.52 | 16.88 | 17.50 | -     | -     | 15.00 | 14.30 | 17.00 | -     | 15.32  |
| ปี 2547                                                                    | -     | -     | -     | 13.00 | 15.45 | -     | -     | -     | -     | -     | -     | -     | 14.23  |
| ปี 2548                                                                    | -     | -     | 15.00 | 14.93 | 15.61 | 16.22 | 15.00 | 12.15 | 12.31 | 12.17 | 14.66 | -     | 14.23  |
| ปี 2549                                                                    | -     | -     | 16.00 | 16.24 | 16.36 | 16.50 | 14.48 |       |       |       |       |       | 15.92  |

ที่มา : กรมการค้าภายใน

สิงหาคม 2549

## กระเทียม

## 1. ผลผลิต/ความต้องการใช้ (ตัน)

|                    | ปี 2546/47 | ปี 2547/48 | ปี 2548/49 | ปี 2549/50  |
|--------------------|------------|------------|------------|-------------|
| 1.1 ผลผลิต         | 95,909     | 106,598    | 81,376     | 81,361      |
| 1.2 ความต้องการใช้ | 154,256    | 152,701    | 138,376    | 138,361     |
|                    | ปี 2546    | ปี 2547    | ปี 2548    | ปี 2549     |
|                    |            |            |            | (ม.ก.-น.ย.) |
| 1.3 นำเข้า         | 44,723     | 60,441     | 50,058     | 19,566      |
| 1.4 ส่งออก         | 1,557      | 2,717      | 3,955      | 172         |

## 2. ราคา (บาท/กก.)

|                     |       |       |       |          |
|---------------------|-------|-------|-------|----------|
| 2.1 เกษตรกรขายได้   |       |       |       | (ก.ก.49) |
| กระเทียมสด          | 7.83  | 7.83  | 6.46  | -        |
| กระเทียมแห้งใหญ่คละ | 22.42 | 27.62 | 19.63 | 33.76    |
| 2.2 เป้าหมายนำ      |       |       |       |          |
| กระเทียมแห้งใหญ่คละ | -     | -     | 18.00 | -        |
| 2.3 ต้นทุน          | 14.37 | 15.53 | 16.37 | -        |

## 3. สภาพปัญหา/สาเหตุ

นายกรัฐมนตรีได้ไปตรวจราชการพื้นที่จังหวัดแม่ฮ่องสอนเมื่อวันที่ 21 ก.ค. 47 และได้มีการสั่งการ/แนะนำให้ประกันราคากระเทียมสดของจังหวัดแม่ฮ่องสอนไม่ต่ำกว่า กก.ละ 10.00 บาท (หรือคิดเป็นกระเทียมแห้ง กก.ละ 30.00 บาท) ซึ่งจังหวัดขอใช้เงินทุนหมุนเวียนปลอดดอกเบี้ยเพื่อซื้อกระเทียมสดในราคาร้านตลาด เมื่อราคาดำเนินว่า กก.ละ 8.00 บาท และรับจำหน่ายกระเทียมแห้ง กก.ละ 28.00 บาท ส่วนจังหวัดเชียงใหม่ เชียงราย พะเยา ลำพูน และลำปาง ขอรับการสนับสนุนเงินทุนหมุนเวียนปลอดดอกเบี้ยเพื่อใช้รับซื้อกระเทียมแห้งจากเกษตรกรในราคาร้านตลาดที่ราคากระเทียมแห้ง ใหญ่คละ กก.ละ 25.00 บาท กลางคละ กก.ละ 22.00 บาท

## 4. มาตรการแก้ไขปัญหา

คณะกรรมการ คชก. มีมติ (27 เม.ย.48 และ 7 มิ.ย.48) อนุมัติเงินทุนหมุนเวียนปลอดดอกเบี้ยจำนวน 796 ล้านบาท ให้กระทรวงเกษตรและสหกรณ์โดยกรมส่งเสริมสหกรณ์นำไปจัดสรรให้จังหวัดแม่ฮ่องสอน 270 ล้านบาท และจังหวัดในแหล่งผลิตอื่นๆ อีก 526 ล้านบาท ได้แก่ จังหวัดเชียงใหม่ 436 ล้านบาท ลำพูน 41 ล้านบาท เชียงราย 20 ล้านบาท และพะเยา 29 ล้านบาท เพื่อนำไปดำเนินการ (1) แทรกแซงรับซื้อกระเทียมแห้งจากเกษตรกรที่ขึ้นทะเบียนและมีพื้นที่เพาะปลูกกระเทียมในจังหวัดซึ่งยังเป็นกรรมสิทธิ์ของเกษตรกรที่แท้จริง ตามระบบของสหกรณ์เพื่อนำไปจำหน่ายในราคา กก.ละ 18.00 บาท วงเงินไม่เกินรายละ 350,000 บาท (2) จ่ายเงินชดเชยในการลดพื้นที่เพาะปลูกให้เกษตรกร กก.ละ 12.00 บาท (ในอัตราไร่ละไม่เกิน 12,000 บาท) โดยมีเงื่อนไขว่าเกษตรกรจะต้องปรับเปลี่ยนพื้นที่เพาะปลูกเดิมไปปลูกพืชอื่นซึ่งมีใช้กระเทียม หอมแดง หอมหัวใหญ่ ถั่วลิสง ถั่วเขียว และส้ม

ตามหลักเกณฑ์ที่กระทรวงเกษตรและสหกรณ์กำหนด (3) หักภาระขาดทุนจากการซื้อขายได้ตามที่เกิดขึ้นจริง ภายใต้เกณฑ์ที่กำหนด ในอัตราไม่เกิน กก.ละ 2.00 บาท และ (4) เป็นค่าใช้จ่ายในการดำเนินการของส่วนราชการ และสหกรณ์ตามที่เกิดขึ้นจริงไม่เกินร้อยละ 3 ของวงเงินดำเนินการ ระยะเวลาดำเนินการแทรกแซงรับซื้อ พ.ศ.- ส.ศ.48 ระยะเวลาโครงการ พ.ศ.48- พ.ศ.49 และมีมติเพิ่มเติม (9 ก.ย.48) อนุมัติให้ขยายระยะเวลา ดำเนินการแทรกแซงตลาดกระเทียมทั้งระบบ ปี 2547/48 เป็นสิ้นสุด ต.ค.48 เพื่อให้เกิดประโยชน์สูงสุดจาก มาตรการแทรกแซงตลาดกระเทียมทั้งระบบของภาครัฐ

## 5. ผลการดำเนินการ

5.1 จังหวัดเชียงราย ได้อนุมัติเงินให้สหกรณ์จำนวน 2 ราย รวมวงเงิน 2.052 ล้านบาท โดยสหกรณ์ได้ดำเนินการรับซื้อกระเทียมแห้งจากสมาชิกสหกรณ์ 45 ราย ระหว่างวันที่ 1-15 ก.ย.48 จำนวน 105.807 ตัน ในราคาเฉลี่ย กก.ละ 15.94 บาท รวมมูลค่าซื้อ 1.684 ล้านบาท ผลการจำหน่าย ปริมาณ 105.807 ตัน ในราคาเฉลี่ย กก.ละ 16.39 บาท รวมมูลค่าจำหน่าย 1.729 ล้านบาท การจ่ายเงินชดเชยลดพื้นที่ จ่ายเงินชดเชยเสร็จสิ้นแล้ว เกษตรกรเข้าร่วม โครงการ 42 ราย พื้นที่ที่ลดการเพาะปลูกจำนวน 101 ไร่ วงเงินที่จ่ายชดเชยให้เกษตรกร 1.212 ล้านบาท

5.2 จังหวัดลำพูน ได้อนุมัติเงินให้สหกรณ์จำนวน 1.5 ล้านบาท โดยสหกรณ์ได้ดำเนินการรับซื้อ กระเทียมแห้งคละจากเกษตรกร 2 ราย เมื่อวันที่ 30 ส.ค.48 จำนวน 9.435 ตัน ในราคา กก.ละ 17-18 บาท รวมมูลค่าซื้อ 168,110 บาท ผลการจำหน่าย ปริมาณ 8.640 ตัน ในราคา กก.ละ 19-20 บาท รวมมูลค่าจำหน่าย 181,440 บาท (กระเทียมเสียหายจากการเสื่อมสภาพตามธรรมชาติของผลผลิต 0.795 ตัน) ไม่มีเกษตรกรเข้าร่วม โครงการลดพื้นที่ปลูกกระเทียม

5.3 จังหวัดพะเยา ได้อนุมัติเงินให้สหกรณ์จำนวน 2 ราย วงเงิน 3.1 ล้านบาท โดยสหกรณ์ได้ ดำเนินการรับซื้อกระเทียมแห้งจากสมาชิกสหกรณ์ 60 ราย ระหว่างวันที่ 7-21 ต.ค.48 จำนวน 139.378 ตัน ในราคา เฉลี่ย กก.ละ 13-15 บาท รวมมูลค่าซื้อ 1.821 ล้านบาท ผลการจำหน่าย ปริมาณ 139.378 ตัน กก.ละ 14-16 บาท รวมมูลค่าจำหน่าย 2.052 ล้านบาท การจ่ายเงินชดเชยลดพื้นที่ จ่ายเงินชดเชยเสร็จสิ้นแล้ว เกษตรกรเข้าร่วม โครงการ 60 ราย พื้นที่ที่ลดการเพาะปลูกจำนวน 139 ไร่ วงเงินที่จ่ายชดเชยให้เกษตรกร 1.672 ล้านบาท

5.4 จังหวัดแม่ฮ่องสอน ได้อนุมัติเงินให้สหกรณ์จำนวน 6 ราย รวมวงเงิน 220 ล้านบาท โดยสหกรณ์ได้ดำเนินการรับซื้อกระเทียมแห้งจากเกษตรกร 3,311 ราย กก.ละ 12-18 บาท ระหว่าง 27 พ.ค.-31 ส.ค.48 จำนวน 11,066.442 ตัน มูลค่า 184.398 ล้านบาท ผลการจำหน่าย (ณ 6 มี.ค.49) ปริมาณ 7,777.768 ตัน มูลค่า 143.858 ล้านบาท คงเหลือ 3,289.047 ตัน (เสียหายจากอุทกภัยและเสื่อมสภาพหมดแล้ว) การจ่ายเงินชดเชย ลดพื้นที่ (ณ 31 พ.ค.49) เกษตรกรเข้าร่วม โครงการ 3,311 ราย เกษตรกรได้รับเงินชดเชยการลดพื้นที่จำนวน 3,213 ราย พื้นที่ที่ลดการเพาะปลูกจำนวน 11,028 ไร่ วงเงินที่จ่ายชดเชยให้เกษตรกร 127.985 ล้านบาท

5. จังหวัดเชียงใหม่ ได้อนุมัติเงินให้สหกรณ์จำนวน 12 ราย รวมวงเงิน 204.20 ล้านบาท โดยสหกรณ์ได้ดำเนินการรับซื้อกระเทียมแห้งในราคาเฉลี่ย กก.ละ 13-18 บาท จากเกษตรกรจำนวน 1,014 ราย ระหว่าง 21 ก.ค.-18 ต.ค.48 จำนวน 7,721.85 ตัน มูลค่า 127.365 ล้านบาท ผลการจำหน่าย (ณ 27 ม.ค.49) ปริมาณ 7,409.060 ตัน มูลค่า 111.463 ล้านบาท คงเหลือ 300.894 ตัน (เสื่อมสภาพจำหน่ายไม่ได้) การจ่ายเงินชดเชยลดพื้นที่ (ณ 31 พ.ค.49) เกษตรกรเข้าร่วมโครงการ 1,380 ราย เกษตรกรได้รับเงินชดเชยการลดพื้นที่จำนวน 1,007 ราย พื้นที่ที่ลดการเพาะปลูกจำนวน 4,488 ไร่ วงเงินที่จ่ายชดเชยให้เกษตรกร 53.786 ล้านบาท

#### 6. สถานการณ์ปัจจุบัน/แนวโน้ม

6.1 กระทรวงเกษตรและสหกรณ์พยากรณ์ (1 มิ.ย.49) ว่าผลผลิตกระเทียมแห้ง ปี 2549/50 มีประมาณ 81,361 ตัน ลดลงจากปีก่อนร้อยละ 0.02 เนื่องจากกระทรวงเกษตรและสหกรณ์ได้กำหนดกรอบแผนปรับโครงสร้างการผลิตสินค้ากระเทียม เพื่อลดผลกระทบจากการเปิดเสรีทางการค้า โดยจัดสรรงบประมาณจำนวน 158 ล้านบาท เพื่อนำไปใช้จ่ายค่าชดเชยดอกเบี้ยเงินกู้ให้แก่ ธ.ก.ส. ที่ปล่อยกู้ให้แก่เกษตรกรที่เข้าร่วมโครงการ และใช้จัดหาปัจจัยการผลิตในการปรับเปลี่ยนไปปลูกพืช 3 ชนิดที่เป็นทางเลือกใหม่ ได้แก่ พริกหวาน มันฝรั่ง และยางพารา ซึ่งเป็นพืชเศรษฐกิจที่มีตลาดรองรับผลผลิตที่แน่นอนในลักษณะ Contract Farming

6.2 ราคากระเทียมแห้งที่เกษตรกรขายได้ (ก.ค.49) กก.ละ 34.33 บาท สูงกว่าราคาเฉลี่ยในเดือนที่ผ่านมา ซึ่งมีราคา กก.ละ 31.51 บาท เนื่องจากเป็นช่วงปลายฤดูการผลิต ผลผลิตออกสู่ตลาดน้อยลงประกอบกับความต้องการยังมีอย่างต่อเนื่องส่งผลให้ราคาปรับตัวสูงขึ้น

\*\*\*\*\*

สำนักส่งเสริมการค้าสินค้าเกษตร  
สิงหาคม 2549

## กระเทียม

หน่วย : บาท/กก.

| ปี                               | มค.   | กพ.   | มีค.  | เมย.  | พค.   | มิย.  | กค.   | สค.   | กย.   | ตค.   | พย.   | ธค.   | เฉลี่ย |
|----------------------------------|-------|-------|-------|-------|-------|-------|-------|-------|-------|-------|-------|-------|--------|
| <b>ราคาที่เกษตรกรขายได้</b>      |       |       |       |       |       |       |       |       |       |       |       |       |        |
| - กระเทียมสดคละ                  |       |       |       |       |       |       |       |       |       |       |       |       |        |
| 2543                             | 8.90  | 7.59  | 7.88  | 8.28  | 8.00  | -     | -     | -     | -     | -     | -     | -     | 7.97   |
| 2544                             | 6.20  | 5.54  | 6.00  | 5.16  | -     | -     | -     | -     | -     | -     | -     | -     | 5.60   |
| 2545                             | 7.25  | 6.80  | 7.08  | 8.50  | -     | -     | -     | -     | -     | -     | -     | -     | 7.42   |
| 2546                             | 6.09  | -     | 8.39  | 8.70  | -     | -     | -     | -     | -     | -     | -     | -     | 8.32   |
| 2547                             | -     | 7.20  | 6.17  | 6.00  | -     | -     | -     | -     | -     | -     | -     | -     | 6.48   |
| 2548                             | 4.00  | 5.15  | 4.82  | 5.70  | -     | -     | -     | -     | -     | -     | -     | -     | 5.12   |
| 2549                             | 8.45  | 8.42  | 8.75  | 10.43 | -     | -     | -     | -     | -     | -     | -     | -     | 8.91   |
| ที่มา : สำนักงานเศรษฐกิจการเกษตร |       |       |       |       |       |       |       |       |       |       |       |       |        |
| - กระเทียมแห้งใหญ่คละ            |       |       |       |       |       |       |       |       |       |       |       |       |        |
| 2543                             | 31.50 | 32.38 | 18.75 | 25.09 | 21.57 | 21.57 | 20.84 | 23.18 | 22.38 | 23.51 | 22.73 | 21.44 | 24.88  |
| 2544                             | 20.79 | 16.79 | 26.37 | 19.21 | 15.15 | 18.43 | 19.53 | 22.12 | 22.65 | 26.03 | 30.61 | 31.08 | 20.75  |
| 2545                             | 32.93 | 28.18 | 19.16 | 20.17 | 24.15 | 24.26 | 25.54 | 27.44 | 29.69 | 33.38 | 36.43 | 36.15 | 24.59  |
| 2546                             | 34.64 | 31.60 | 26.60 | 22.74 | 26.33 | -     | -     | -     | -     | -     | -     | 25.00 | 27.41  |
| 2547                             | 22.00 | 23.77 | 16.23 | 17.28 | 19.64 | 19.00 | -     | -     | -     | -     | -     | -     | 19.40  |
| 2548                             | 20.00 | 23.00 | 21.97 | 20.20 | 20.60 | 21.08 | 19.23 | 20.90 | 24.50 | 26.10 | 32.94 | 28.00 | 21.96  |
| 2549                             | 29.80 | 26.82 | 25.60 | 25.61 | 30.42 | 31.51 | 34.33 | -     | -     | -     | -     | -     | 29.16  |
| ที่มา : สำนักงานเศรษฐกิจการเกษตร |       |       |       |       |       |       |       |       |       |       |       |       |        |
| <b>ราคาขายส่งในตลาดกรุงเทพฯ</b>  |       |       |       |       |       |       |       |       |       |       |       |       |        |
| - กระเทียมแห้งทั้งจุกหัวใหญ่     |       |       |       |       |       |       |       |       |       |       |       |       |        |
| 2543                             | 48.60 | 47.00 | 47.00 | 23.19 | 27.80 | 28.00 | 30.47 | 33.00 | 33.00 | 31.76 | 33.41 | 33.50 | 34.73  |
| 2544                             | 34.17 | 33.24 | 16.50 | 16.50 | 17.78 | 25.67 | 28.20 | 30.89 | 31.00 | 32.18 | 48.41 | 52.50 | 30.59  |
| 2545                             | 52.50 | 52.50 | 28.26 | 29.24 | 33.50 | 34.55 | 35.95 | 38.07 | 38.50 | 38.98 | 42.00 | 42.00 | 38.84  |
| 2546                             | 41.27 | 38.00 | 36.45 | 37.50 | 35.92 | 35.50 | 35.50 | 35.50 | 35.50 | 36.78 | 41.00 | 41.00 | 37.49  |
| 2547                             | 41.00 | 41.00 | 40.36 | 39.00 | 37.68 | 36.50 | 36.50 | 37.40 | 37.50 | 37.50 | 37.50 | 37.50 | 38.29  |
| 2548                             | 37.50 | 37.50 | 35.70 | 29.00 | 29.00 | 29.00 | 29.00 | 30.16 | 30.50 | 31.90 | 37.00 | 37.00 | 32.77  |
| 2549                             | 39.58 | 51.50 | 49.29 | 39.77 | 45.00 | 51.00 | 54.48 | -     | -     | -     | -     | -     | 47.23  |

ที่มา : กรมการค้าภายใน

สิงหาคม 2549

## หอมแดง

## 1. ผลผลิต/ความต้องการใช้ (ตัน)

|                    | ปี 2546/47 | ปี 2547/48 | ปี 2548/49 | ปี 2549/50   |
|--------------------|------------|------------|------------|--------------|
| 1.1 ผลผลิต         | 232,537    | 213,060    | 225,378    | 226,504      |
| 1.2 ความต้องการใช้ | 199,110    | 172,222    | 190,378    | 191,504      |
|                    | ปี 2546    | ปี 2547    | ปี 2548    | ปี 2549      |
|                    |            |            |            | (ม.ค.-มิ.ย.) |
| 1.3 ส่งออก         | 15,310     | 60,009     | 46,634     | 36,849       |
| 1.4 นำเข้า         | 10,959     | 26,582     | 5,796      | 1,142        |

## 2. ราคา (บาท/กก.)

|                       |       |       |       |          |
|-----------------------|-------|-------|-------|----------|
| 2.1 เกษตรกรขายได้     |       |       |       | (ก.ค.49) |
| หอมแดงแห้งหัวใหญ่ คละ | 15.03 | 8.36  | 14.80 | 23.80    |
| 2.2 เป้าหมายนำ        |       |       |       |          |
| หอมแดงแห้งหัวใหญ่ คละ | 11.00 | 11.00 | 11.00 | -        |
| หอมแดงแห้งหัวเล็ก คละ | 7.50  | 7.50  | 7.50  | -        |
| 2.3 ต้นทุน            | 6.43  | 7.95  | 8.31  | -        |

## 3. สภาพปัญหา/สาเหตุ ปี 2547/48

3.1 จ.ลำพูน มีหนังสือถึงกรมการค้าภายใน ลงวันที่ 29 ธันวาคม 2547 แจ้งว่าผลผลิตจะออกสู่ตลาดมากช่วงเดือน กุมภาพันธ์ ถึง เดือนมีนาคม 2548 เกษตรกรอาจได้รับความเดือดร้อน จึงขอให้ทางราชการเข้าไปปรับซื้อในราคานำตลาดและสนับสนุนเงินทุนหมุนเวียนปลอดดอกเบี้ยให้สหกรณ์/ผู้ประกอบการรับซื้อหอมแดงด้วย

3.2 จ.ศรีสะเกษ มีหนังสือถึงกรมการค้าภายใน ลงวันที่ 4 กุมภาพันธ์ 2548 ขอให้ อคส. ดำเนินการแทรกแซงตลาดหอมแดงเนื่องจากเกษตรกรได้รับความเดือดร้อนจากปัญหาด้านราคา

3.3 จ.พะเยา มีหนังสือถึงกรมการค้าภายใน ลงวันที่ 31 มีนาคม 2548 แจ้งว่าขอให้พิจารณาหาแนวทางและมาตรการช่วยเหลือเกษตรกร เนื่องจากมีปัญหาด้านราคา

## 4. การแก้ไขปัญหา/ผลดำเนินการ ปี 2547/48

เมื่อวันที่ 1 กุมภาพันธ์ 2548 รัฐมนตรีว่าการกระทรวงพาณิชย์ได้อนุมัติเงินทุนหมุนเวียนปลอดดอกเบี้ยจากโครงการช่วยเหลือสินค้าเกษตรที่มีปัญหาเร่งด่วน ปี 2545 จำนวน 30 ล้านบาท โดยจัดสรรให้จังหวัดเชียงใหม่ ลำพูน ศรีสะเกษและพะเยา จังหวัดละ 5 ล้านบาท ส่วนอีก 10 ล้านบาท สำหรับจังหวัดในแหล่งผลิตอื่นๆ เพื่อ

ดำเนินการรับซื้อหอมแดงจากเกษตรกรในราคาร้านตลาดแล้วกระจายออกนอกแหล่งผลิตเมื่อราคาหอมแดงที่เกษตรกรขายได้ต่ำกว่า หรือมีแนวโน้มต่ำกว่าราคาที่แทรกแซงปีที่ผ่านมา (หอมแดงแห้งใหญ่คละ กก.ละ 11.00 บาท หอมแดงแห้งเล็กคละ กก.ละ 7.50 บาท) โดยให้ค่าใช้จ่ายในการดำเนินการของจังหวัดตามที่จ่ายจริง ไม่เกินร้อยละ 3 ของวงเงินดำเนินการ และให้หักภาระขาดทุนได้ตามที่เกิดขึ้นจริง

ผลดำเนินการ กรมการค้าภายในได้โอนเงินให้ จ.ศรีสะเกษ ลำพูน และพะเยา จังหวัดละ 5 ล้านบาท เมื่อวันที่ 25 ก.พ.48 วันที่ 1 มี.ค.48 และ วันที่ 12 เม.ย.48 ตามลำดับ เพื่อดำเนินการแทรกแซงตลาดหอมแดง ปี 2547/48 ผลการดำเนินการ ปรากฏว่า จากมาตรการดังกล่าวประกอบกับการส่งออกมีความคล่องตัว ส่งผลให้ราคาขยับตัวสูงขึ้นอยู่ในระดับที่เกษตรกรพอใจ จึงไม่ต้องดำเนินการแทรกแซงตลาดแต่อย่างใด โดย จ.ศรีสะเกษ พะเยา และลำพูน ได้โอนเงินคืนกรมการค้าภายในแล้ว เมื่อวันที่ 8 เม.ย.48 5 ก.ค.48 และ 12 ก.ค.48 ตามลำดับ

### 5. สถานการณ์ปัจจุบัน/แนวโน้ม

5.1 กระทรวงเกษตรและสหกรณ์พยากรณ์ (1 มี.ย.49) ว่าผลผลิตหอมแดง ปี 2549/50 มีประมาณ 226,504 ตัน เพิ่มขึ้นจากปีที่ผ่านมาร้อยละ 0.50 เนื่องจากเนื้อที่เพาะปลูกหอมแดงเพิ่มขึ้นจากปีที่ผ่านมาเล็กน้อย เป็นผลจากราคาหอมแดงแห้งใหญ่คละที่เกษตรกรขายได้ ปี 2548/49 อยู่ในเกณฑ์ดี คือ กก.ละ 20.70 บาท (ก.ค.48 – เม.ย.49) สูงกว่าช่วงเดียวกันของปีที่ผ่านมา ซึ่งมีราคา กก.ละ 11.76 บาท จึงเป็นแรงจูงใจให้เกษตรกรขยายเนื้อที่เพาะปลูกเพิ่มขึ้นแต่อย่างไรก็ตามภาครัฐได้มีการประชาสัมพันธ์ และรณรงค์ให้เกษตรกรปลูกตามจำนวนพื้นที่เป้าหมายที่กำหนดเพื่อไม่ให้ผลผลิตล้นตลาด พร้อมทั้งรณรงค์ให้เก็บเกี่ยวเมื่อหอมแดงแก่จริงๆ เท่านั้น เพื่อไม่ให้เน่าเสียระหว่างเก็บรักษา

5.2 ราคาหอมแดงแห้งใหญ่คละที่เกษตรกรขายได้ (ก.ค.49) กก.ละ 23.07 บาท ต่ำกว่าราคาเฉลี่ยในเดือนที่ผ่านมา ซึ่งมีราคา กก.ละ 25.73 บาท เนื่องจากผลผลิตหอมแดงฤดูฝนออกสู่ตลาดมากขึ้น ในด้านตลาดต่างประเทศยังคงมีความต้องการอย่างต่อเนื่อง

\*\*\*\*\*

สำนักส่งเสริมการค้าสินค้าเกษตร  
สิงหาคม 2549



หอมแดง

หน่วย : บาท/กก.

| ปี                                                                                                             | มค.   | กพ.   | มีค.  | เมย.  | พค.   | มิย.  | กค.   | สค.   | กย.   | ตค.   | พย.   | ธค.   | เฉลี่ย |
|----------------------------------------------------------------------------------------------------------------|-------|-------|-------|-------|-------|-------|-------|-------|-------|-------|-------|-------|--------|
| <b>ราคาที่เกษตรกรขายได้</b>                                                                                    |       |       |       |       |       |       |       |       |       |       |       |       |        |
| หอมแดงแห้งหัวใหญ่ชนิดคละ(เฉลี่ยทั่วประเทศ) <span style="float: right;">ที่มา : สำนักงานเศรษฐกิจการเกษตร</span> |       |       |       |       |       |       |       |       |       |       |       |       |        |
| 2540                                                                                                           | 8.74  | 5.60  | 5.32  | 6.85  | 7.13  | 7.60  | 12.68 | 19.07 | 16.70 | 14.78 | 13.91 | 17.52 | 9.03   |
| 2541                                                                                                           | 16.94 | 15.88 | 12.86 | 12.32 | 20.30 | -     | 28.13 | 30.00 | 26.84 | 28.00 | 38.33 | 37.67 | 20.03  |
| 2542                                                                                                           | 21.37 | 12.08 | 12.75 | 20.33 | 24.00 | 24.67 | 19.50 | 14.97 | 20.50 | 21.00 | 29.87 | 17.17 | 17.48  |
| 2543                                                                                                           | 6.80  | 7.04  | 8.38  | 9.63  | 13.20 | 14.00 | 12.55 | 17.77 | 28.17 | 17.60 | 13.01 | 9.88  | 10.42  |
| 2544                                                                                                           | 10.83 | 11.28 | 13.32 | 13.89 | 13.16 | 15.64 | 16.81 | 17.65 | 20.18 | 20.65 | 26.65 | 33.35 | 15.24  |
| 2545                                                                                                           | 18.27 | 12.28 | 11.67 | 12.57 | 15.23 | 19.16 | 21.78 | 24.73 | 27.05 | 32.25 | 40.84 | 19.36 | 17.44  |
| 2546                                                                                                           | 12.85 | 14.98 | 13.88 | 16.23 | 23.44 | -     | -     | -     | -     | -     | 19.72 | 13.34 | 15.03  |
| 2547                                                                                                           | 9.57  | 7.06  | 6.85  | 8.45  | 11.45 | 12.70 | -     | -     | -     | -     | 9.75  | 9.00  | 8.36   |
| 2548                                                                                                           | 8.90  | 7.10  | 7.90  | 9.83  | 13.50 | 22.00 | 21.25 | 19.43 | 25.84 | 28.70 | 31.56 | 13.23 | 14.80  |
| 2549                                                                                                           | 16.42 | 17.35 | 18.25 | 21.44 | 27.24 | 25.47 | 23.07 |       |       |       |       |       | 21.32  |
| <b>ราคาขายส่ง กทม.</b> <span style="float: right;">ที่มา : กรมการค้าภายใน</span>                               |       |       |       |       |       |       |       |       |       |       |       |       |        |
| - หอมแดงแห้งภาคเหนือมัดจุกหัวใหญ่                                                                              |       |       |       |       |       |       |       |       |       |       |       |       |        |
| 2540                                                                                                           | -     | 15.00 | 12.57 | 10.50 | 10.50 | 16.36 | 19.79 | 27.08 | 25.68 | 23.50 | 22.58 | 17.91 | 18.32  |
| 2541                                                                                                           | 24.00 | 19.00 | 17.26 | 18.61 | 25.17 | 32.73 | 47.62 | 41.60 | 37.18 | 36.33 | 42.67 | 44.10 | 32.19  |
| 2542                                                                                                           | 31.65 | 16.83 | 15.38 | 25.17 | 25.72 | 29.30 | 28.09 | 24.14 | 25.48 | 29.28 | 42.20 | 30.75 | 27.00  |
| 2543                                                                                                           | 14.80 | 11.00 | 12.76 | 15.53 | 19.55 | 20.59 | 23.74 | 28.27 | 40.14 | 29.07 | 21.57 | 15.67 | 21.06  |
| 2544                                                                                                           | 14.40 | 16.50 | 18.00 | 20.03 | 21.50 | 23.55 | 26.41 | 29.61 | 33.25 | 31.64 | 51.86 | 55.06 | 28.48  |
| 2545                                                                                                           | 24.55 | 14.00 | 14.00 | 17.58 | 21.55 | 28.03 | 29.00 | 31.10 | 34.00 | 39.14 | 44.36 | 22.50 | 26.65  |
| 2546                                                                                                           | 18.64 | 18.87 | 21.71 | 23.69 | 32.63 | 43.38 | 50.19 | 38.00 | 33.89 | 35.39 | 32.05 | 21.61 | 30.84  |
| 2547                                                                                                           | 16.05 | 15.55 | 10.82 | 13.25 | 14.81 | 16.92 | 19.50 | 20.00 | 20.50 | 31.13 | 23.92 | 17.63 | 18.34  |
| 2548                                                                                                           | 16.00 | 15.10 | 13.90 | 19.56 | 22.76 | 34.64 | 32.32 | 29.41 | 35.65 | 37.50 | 41.60 | 31.07 | 27.46  |
| 2549                                                                                                           | 23.23 | 24.50 | 24.50 | 26.10 | 33.71 | 38.47 | 35.50 |       |       |       |       |       | 29.43  |
| - หอมแดงแห้งศรีสะเกษมัดจุกหัวใหญ่ <span style="float: right;">ที่มา : กรมการค้าภายใน</span>                    |       |       |       |       |       |       |       |       |       |       |       |       |        |
| 2540                                                                                                           | 16.95 | 12.00 | 9.95  | 8.50  | -     | -     | -     | -     | -     | -     | 17.91 | 20.24 | 14.26  |
| 2541                                                                                                           | 25.95 | 24.00 | 22.32 | -     | -     | -     | -     | -     | -     | -     | -     | 39.00 | 27.82  |
| 2542                                                                                                           | 28.50 | 17.20 | 15.98 | -     | -     | -     | -     | -     | -     | -     | -     | 25.07 | 21.69  |
| 2543                                                                                                           | 12.58 | 8.89  | 12.50 | -     | -     | -     | -     | -     | -     | -     | -     | 14.00 | 11.99  |
| 2544                                                                                                           | 13.59 | 14.92 | -     | -     | -     | -     | -     | -     | -     | -     | -     | 51.42 | 26.64  |
| 2545                                                                                                           | 24.55 | 14.00 | -     | -     | -     | -     | -     | -     | -     | -     | 32.50 | 21.68 | 23.18  |
| 2546                                                                                                           | 18.09 | 17.00 | -     | -     | -     | -     | -     | -     | -     | -     | -     | 19.42 | 18.17  |
| 2547                                                                                                           | 14.29 | 12.08 | 10.82 | -     | -     | -     | -     | -     | -     | -     | -     | 16.57 | 13.44  |
| 2548                                                                                                           | 16.00 | 15.10 | 13.90 | -     | -     | -     | -     | -     | -     | -     | 49.00 | 28.03 | 24.41  |
| 2549                                                                                                           | 20.37 | 23.50 | 23.50 | -     | -     | -     | -     |       |       |       |       |       | 22.46  |

สำนักส่งเสริมการค้าสินค้าเกษตร

สิงหาคม 2549

## ลำไย

## 1. ผลผลิตและความต้องการใช้ (ตัน)

|                       | ปี 2545 | ปี 2546 | ปี 2547 | ปี 2548 | ปี 2549<br>(คาดการณ์) |
|-----------------------|---------|---------|---------|---------|-----------------------|
| 1.1 ผลผลิตภายในประเทศ | 429,500 | 369,300 | 597,300 | 712,200 | 465,800               |
| 1.2 การบริโภค         |         | 3%      | 17%     | 19%     | 32%                   |
| - บริโภคสด            |         | 11,500  | 100,000 | 143,700 | 150,000               |
| 1.3 การแปรรูป         | 74%     | 74%     | 48%     | 62%     | 36%                   |
| - ลำไยอบแห้ง          | 315,600 | 252,500 | 275,100 | 412,900 | 145,800               |
| - ลำไยกระป๋อง         | 19,200  | 22,600  | 18,900  | 21,200  | 20,000                |
| 1.4 ส่งออกสด          | 25%     | 23%     | 20%     | 19%     | 32%                   |
| - ปริมาณ (ตัน)        | 114,400 | 82,700  | 116,200 | 134,400 | 150,000               |
| - มูลค่า (ล้านบาท)    | 1,990   | 1,700   | 2,200   | 2,200   |                       |

## 2. ช่วงผลผลิตออกสู่ตลาด เดือนมิถุนายน - กันยายน 85%

3. ต้นทุนการผลิต 14.06 17.14 12.94 13.51 15.00

## 4. ราคาเกษตรกรขายได้ลำไยสดเกรด AA (บาท/กก.)

|                            |       |       |       |       |                     |
|----------------------------|-------|-------|-------|-------|---------------------|
| - เฉลี่ยทั้งปี             | 30.25 | 29.12 | 32.53 | 29.57 |                     |
| - ช่วงออกมาก (ก.ค. - ส.ค.) | 21.88 | 26.05 | 21.56 | 20.02 | 18-19<br>(7 ส.ค.49) |

## 5. สถานการณ์

5.1 ผลผลิตลำไย ปี 2549 มีจำนวน 465,800 ตัน เป็นผลผลิตของ 8 จังหวัดแหล่งผลิตสำคัญภาคเหนือ ซึ่งจะออกสู่ตลาดในช่วงเดือน ก.ค. - ส.ค.49 ประมาณ 300,000 ตัน ลดลงจากปีที่ผ่านมาประมาณร้อยละ 35 เนื่องจากในปีนี้อยู่ในช่วงวัฏจักรติดผลน้อย ประกอบกับเกษตรกรไม่บำรุงรักษาต้นลำไย เพราะราคาในปีที่ผ่านมาไม่พอใจ

5.2 ขณะนี้เป็นช่วงที่ผลผลิตลำไยกำลังออกสู่ตลาดมาก โดยผลผลิตออกสู่ตลาดแล้วประมาณร้อยละ 65 คาดว่าผลผลิตในฤดูกาลจะออกสู่ตลาดหมดภายในสิ้นเดือน ส.ค.49 นี้

5.3 แม้ว่าปริมาณผลผลิตลำไย ปี 2549 จะลดลงจากปีที่ผ่านมาร้อยละ 20 แต่เนื่องจากในปีนี้นักสถาบันเกษตรกรส่วนใหญ่ไม่ผลิกลำไยอบแห้ง ทำให้ผลผลิตส่วนใหญ่เข้าสู่ตลาดในรูปแบบของลำไยสด (ข้อ) เพื่อบริโภคภายในประเทศและส่งออก (ในปีที่ผ่านมาเกษตรกรจำนวนมากขายผลผลิตเป็นลำไยสด (ร่วง) เพื่อแปรรูปเป็นลำไยอบแห้ง) ทำให้ระดับราคาจำหน่ายอ่อนตัวลงจากปีที่ผ่านมาเล็กน้อย โดยราคา ณ วันที่ 7 ส.ค. 49 เกรด AA กก.ละ 18-19 บาท (วันที่ 7 ส.ค.48 กก.ละ 18-20 บาท) แต่อย่างไรก็ตาม ราคาตั้งกล่าวยังอยู่ในระดับปกติ

6. มาตรการแก้ไขปัญหาลำไย ปี 2549

6.1 คชก.มีมติเมื่อวันที่ 5 เมษายน 2547 มอบหมายกระทรวงเกษตรและสหกรณ์ รับผิดชอบในการกำกับดูแลและแก้ไขปัญหาลำไย อย่างเป็นระบบครบวงจร ตั้งแต่ฤดูการผลิตปี 2547 เป็นต้นไป

6.2 ในปี 2549 คณะกรรมการ คชก. ได้เห็นชอบมาตรการบริหารจัดการลำไย ปี 2549 วงเงิน 389.65 ล้านบาท ตามที่กระทรวงเกษตรฯ เสนอ โดยการกระจายลำไยสดช่อภายในประเทศผ่านเครือข่ายสหกรณ์ การผลักดันการส่งออก การแปรรูปลำไยสีทอง การส่งเสริมตลาดในประเทศและต่างประเทศ

กรมการค้าภายใน  
สิงหาคม 2549  
ก2-2/ลำไย/ลำไยรายเดือน

เกรด AA (< 85 ผล/กก.)

หน่วย : บาท/กก.

| ปี   | มค.   | กพ.   | มีค.  | เมย.  | พค.   | มิย.  | กค.   | สค.   | กย.   | ตค.   | พย.   | ธค.   | เฉลี่ย |
|------|-------|-------|-------|-------|-------|-------|-------|-------|-------|-------|-------|-------|--------|
| 2542 | -     | -     | -     | -     | -     | -     | 30.78 | 32.89 | -     | -     | -     | -     | 31.84  |
| 2543 | -     | -     | -     | -     | -     | -     | 18.38 | 17.79 | -     | -     | -     | -     | 18.09  |
| 2544 | -     | -     | -     | -     | -     | -     | 37.75 | 32.25 | -     | -     | -     | -     | 35.00  |
| 2545 | -     | -     | -     | -     | 34.00 | 38.25 | 20.75 | 23.00 | 28.00 | 29.00 | 34.00 | 35.00 | 30.25  |
| 2546 | 35.00 | 32.50 | 28.50 | 27.00 | 31.62 | 33.50 | 26.77 | 25.32 | 23.95 | 27.88 | 26.60 | 30.80 | 29.12  |
| 2547 | 37.60 | 38.00 | 38.00 | 36.70 | 32.75 | 32.13 | 21.50 | 21.63 | 23.50 | -     | 38.00 | 38.00 | 32.53  |
| 2548 | 38.96 | 30.03 | 27.06 | 25.18 | 26.40 | 33.60 | 20.84 | 19.20 | 21.08 | 33.97 | 39.36 | 39.14 | 29.57  |
| 2549 | 46.57 | 42.50 | 47.74 | 46.10 | 45.01 | 43.82 | 23.30 |       |       |       |       |       | 42.15  |

เกรด A ( 86-94 ผล/กก.)

หน่วย : บาท/กก.

| ปี   | มค.   | กพ.   | มีค.  | เมย.  | พค.   | มิย.  | กค.   | สค.   | กย.   | ตค.   | พย.   | ธค.   | เฉลี่ย |
|------|-------|-------|-------|-------|-------|-------|-------|-------|-------|-------|-------|-------|--------|
| 2542 | -     | -     | -     | -     | -     | -     | 26.78 | 28.00 | -     | -     | -     | -     | 27.39  |
| 2543 | -     | -     | -     | -     | -     | -     | 14.38 | 14.13 | -     | -     | -     | -     | 14.26  |
| 2544 | -     | -     | -     | -     | -     | -     | 32.25 | 28.87 | -     | -     | -     | -     | 30.56  |
| 2545 | -     | -     | -     | -     | 26.50 | 27.50 | 16.75 | 18.75 | 22.00 | 22.50 | 26.40 | 27.00 | 23.43  |
| 2546 | 29.00 | 25.00 | 24.25 | 23.00 | 27.62 | 29.00 | 21.48 | 20.25 | 19.48 | 24.40 | 23.43 | 26.05 | 24.41  |
| 2547 | 32.20 | 32.50 | 32.50 | 32.50 | 27.75 | 27.13 | 18.60 | 19.13 | 21.00 | -     | 34.00 | 34.00 | 28.30  |
| 2548 | 34.68 | 22.00 | 21.68 | 19.76 | 22.55 | 28.19 | 17.16 | 15.80 | 18.02 | 30.35 | 36.86 | 34.74 | 25.15  |
| 2549 | 41.62 | 39.00 | 42.64 | 41.73 | 41.29 | 39.98 | 18.92 |       |       |       |       |       | 37.88  |

เกรด B (95-104 ผล/กก.)

หน่วย : บาท/กก.

| ปี   | มค.   | กพ.   | มีค.  | เมย.  | พค.   | มิย.  | กค.   | สค.   | กย.   | ตค.   | พย.   | ธค.   | เฉลี่ย |
|------|-------|-------|-------|-------|-------|-------|-------|-------|-------|-------|-------|-------|--------|
| 2542 | -     | -     | -     | -     | -     | -     | 21.70 | 22.50 | -     | -     | -     | -     | 22.10  |
| 2543 | -     | -     | -     | -     | -     | -     | 10.00 | 9.89  | -     | -     | -     | -     | 9.95   |
| 2544 | -     | -     | -     | -     | -     | -     | 26.50 | 23.10 | -     | -     | -     | -     | 24.80  |
| 2545 | -     | -     | -     | -     | 21.60 | 22.10 | 12.62 | 14.00 | 17.00 | 17.10 | 20.00 | 21.00 | 18.18  |
| 2546 | 23.90 | 19.50 | 19.25 | 17.00 | 22.00 | 23.80 | 15.91 | 16.25 | 15.90 | 21.45 | 16.55 | 20.80 | 19.36  |
| 2547 | 26.40 | 26.50 | 26.50 | 26.50 | 22.75 | 22.13 | 15.14 | 15.50 | 17.00 | -     | 29.50 | 29.50 | 23.40  |
| 2548 | 30.14 | 13.97 | 16.70 | 15.14 | 19.15 | 21.65 | 12.73 | 12.50 | 13.88 | 23.43 | 29.36 | 29.12 | 19.81  |
| 2549 | 36.42 | 34.00 | 36.04 | 34.23 | 34.45 | 32.90 | 16.12 |       |       |       |       |       | 32.02  |

ที่มา : ประมวลจากการรายงานของสำนักงานการค้าภายในจังหวัดเชียงใหม่และลำพูน กรมการค้าภายใน

(ใช้เฉพาะภายใน)

กรมการค้าภายใน

**1. ผลผลิตและความต้องการใช้**

|                           |         |         |         |              |
|---------------------------|---------|---------|---------|--------------|
| <b>1.1 ผลผลิต</b>         | ปี 2546 | ปี 2547 | ปี 2548 | ปี 2549      |
| - ผลผลิตไทย (ตัน)         | 586,054 | 569,007 | 521,775 | 412,400      |
| <b>1.2 ความต้องการใช้</b> |         |         |         |              |
| - บริโภคภายในประเทศ (ตัน) | 550,890 | 541,186 | 495,563 | 385,200      |
| - ส่งออก (กระป๋อง)        |         |         |         | (ม.ค.-มิ.ย.) |
| - ปริมาณ (ตัน)            | 10,640  | 8,251   | 7,182   | 1,476        |
| - มูลค่า (ล้านบาท)        | 357     | 257     | 232     | 47           |

**1.3 ผลผลิตออกสู่ตลาดมาก**

- ภาคตะวันออก เดือนพฤษภาคม - มิถุนายน
- ภาคใต้ เดือน สิงหาคม - กันยายน

**2. ราคา (บาท/กก.)**

|                                    |       |      |      |             |
|------------------------------------|-------|------|------|-------------|
| เกษตรกรขายได้                      | 10.98 | 7.21 | 7.74 | 11.50       |
| (ที่มา : สำนักงานเศรษฐกิจการเกษตร) |       |      |      | (16 ส.ค.49) |

**3. ต้นทุนการผลิต (บาท/กก.)**

|      |      |      |      |
|------|------|------|------|
| 7.42 | 7.83 | 8.52 | 7.68 |
|------|------|------|------|

**4. สถานการณ์และมาตรการส่งเสริมการจำหน่ายผลไม้มปี 2549**

**4.1 สถานการณ์ปี 2549**

ในปี 2549 ปริมาณผลผลิตเงาะทั้งประเทศ มีประมาณ 412,400 ตัน ลดลงจากปี 2548 ร้อยละ 20 เนื่องจากได้รับผลกระทบจากสภาวะอากาศที่แปรปรวน ทำให้เงาะติดผลน้อย ประกอบกับเกษตรกรภาคตะวันออก โค่นต้นเงาะเพื่อไปปลูกมังคุดและยางพารา ขณะนี้ผลผลิตภาคภาคใต้ออกสู่ตลาดแล้วประมาณร้อยละ 85 ราคาที่เกษตรกรขายได้เดือนกรกฎาคม 2549 เงาะโรงเรียนเกรดคละ เฉลี่ย กก.ละ 9.98 บาท สูงกว่าในช่วงเดียวกันของปีที่ผ่านมาซึ่งมีราคาเฉลี่ย กก.ละ 9.49 บาท

**4.2 มาตรการส่งเสริมการจำหน่ายผลไม้**

กรมการค้าภายใน ช่วยเสริมกระจายผลผลิต โดยการประสานกลุ่มเกษตรกรผู้ปลูกเงาะ จ.จันทบุรี นำเงาะมาจำหน่ายในงานตลาดนัดธงฟ้า ฯ ตั้งแต่เดือนมิถุนายน ถึงวันที่ 6 สิงหาคม 2549 ปริมาณรวม 10,000 กก. นอกจากนี้ยังได้ประสานให้นำผลผลิตมาจำหน่ายบริเวณชั้น 1 อุ๊ข้าวอุ๊น้ำทุกวันพุธ ในช่วงเดือนกรกฎาคม - สิงหาคม 2549

.....

สำนักส่งเสริมการค้าสินค้าเกษตร  
กรมการค้าภายใน  
สิงหาคม 2549

## ราคาเกษตรกรขายได้เงาะโรงเรียนคละ

หน่วย : บาท/กก

| ปี   | พค.   | มิย.  | กค.   | สค.   | กย.   | เฉลี่ย |
|------|-------|-------|-------|-------|-------|--------|
| 2539 | 11.41 | 8.39  | 12.59 | 9.44  | 8.13  | 9.99   |
| 2540 | 24.22 | 7.02  | 7.37  | 12.33 | 12.75 | 12.74  |
| 2541 | 21.11 | 18.64 | 23.49 | 16.21 | 10.63 | 18.02  |
| 2542 | 15.36 | 8.53  | 13.30 | 15.16 | 18.17 | 14.10  |
| 2543 | 16.35 | 7.50  | 7.27  | 7.81  | 19.86 | 11.76  |
| 2544 | 8.70  | 12.75 | 13.88 | 7.21  | 8.88  | 10.28  |
| 2545 | 6.84  | 5.58  | 7.12  | 3.68  | 5.99  | 5.84   |
| 2546 | 27.57 | 11.00 | 5.50  | 6.50  | 5.00  | 7.00   |
| 2547 | 6.29  | 6.56  | 10.61 | 6.56  | 6.05  | 6.36   |
| 2548 | 7.49  | 8.09  | 9.49  | 5.95  | 7.66  | 7.29   |
| 2549 | 19.27 | 9.58  | 9.98  |       |       |        |

ที่มา : สำนักงานเศรษฐกิจการเกษตร

agri39/ก.2-1/ราคาเกษตรกรขายได้/ราคาทุเรียนเงาะมังคุดรายเดือน

## ทุเรียน

## 1. ผลผลิตและการใช้ (ตัน)

|                            | ปี 2545 | ปี 2546 | ปี 2547   | ปี 2548 | ปี 2549   |
|----------------------------|---------|---------|-----------|---------|-----------|
| 1.1 ผลผลิตโลก              | ←       |         | 1,400,000 | →       |           |
| 1.2 ผลผลิตไทย              | 961,000 | 735,800 | 829,200   | 649,800 | 596,000   |
| - ภาคตะวันออก              | 585,600 | 477,900 | 503,400   | 363,300 | 335,300   |
| - ภาคใต้                   | 346,100 | 232,600 | 297,700   | 261,500 | 236,300   |
| 1.3 การใช้ภายในประเทศ      |         |         |           |         |           |
| - บริโภคสด                 | 751,520 | 553,350 | 593,430   | 434,680 | 366,400   |
| - แปรรูป                   | 96,000  | 73,600  | 82,900    | 65,000  | 59,600    |
| 1.4 ส่งออก (สดและแช่แข็ง)  |         |         |           |         |           |
| - ปริมาณ (ตัน)             | 113,480 | 108,850 | 152,870   | 150,120 | 170,000   |
| - มูลค่า (ล้านบาท)         | 2,322   | 2,000   | 2,227     | 2,654   | (ภาคการณ) |
| 2. ต้นทุนการผลิต (บาท/กก.) | 12.14   | 15.14   | 14.93     | 14.17   | 14.29     |

## 3. ช่วงผลผลิตออกสู่ตลาด

- ภาคตะวันออก เดือนพฤษภาคม - มิถุนายน
- ภาคใต้ เดือนกรกฎาคม - กันยายน

## 4. ราคาที่เกษตรกรขายได้ (บาท/กก.)

|                 |       |       |       |       |                   |
|-----------------|-------|-------|-------|-------|-------------------|
| - พันธุ์ชะนี    | 8.71  | 10.98 | 6.86  | 7.01  | 6.72              |
| - พันธุ์หมอนทอง | 17.38 | 19.06 | 15.48 | 15.98 | 13.74<br>(กค.-19) |

## 5. สถานการณ์และมาตรการแก้ไขปัญหา ปี 2549

## 5.1 สถานการณ์

(1) ผลผลิตทุเรียน ปี 2549 มีประมาณ 596,000 ตัน ลดลงจากปีที่ผ่านมาร้อยละ 8 โดยผลผลิตภาคตะวันออกลดลงร้อยละ 7 และภาคใต้ลดลงร้อยละ 10 เนื่องจากสภาพอากาศแปรปรวน ฝนตกชุกในช่วงติดดอก ทำให้ต้นทุเรียนแตกใบอ่อน (ไม่ติดดอก)

(2) ราคาทุเรียนพันธุ์หมอนทองที่เกษตรกรขายได้เดือน กค. 2549 กก.ละ 13.74 บาท ต่ำกว่าช่วงเดียวกันของปีที่ผ่านมาซึ่งมีราคา กก.ละ 17.22 บาท เนื่องจากผู้ส่งออกชะลอการรับซื้อ เพราะตลาดปลายทาง (จีน) ประสบกับภัยธรรมชาติ ส่งผลให้ความต้องการบริโภคลดลง

## 5.2 มาตรการแก้ไขปัญหามีปี 2549

- (1) มติ คชก. เมื่อวันที่ 5 เม.ย. 2548 มอบกระทรวงเกษตรและสหกรณ์จัดทำแผนบูรณาการด้านการผลิตและการตลาดผลไม้ทุกชนิดทั้งระบบ และจัดทำแผนแก้ไขปัญหทั้งในระยะสั้นและระยะยาว
- (2) กระทรวงเกษตรฯ เตรียมการกระจายผลผลิตออกนอกแหล่งผลิต โดยสนับสนุนค่าใช้จ่ายในการจัดซื้อ จัดจำหน่าย และบริหารจัดการในวงเงิน 50 ล้านบาท
- (3) กรมการค้าภายในส่งเสริมการจำหน่ายทุเรียน โดยประสานสหกรณ์/กลุ่มเกษตรกรร่นำผลไม้มาจำหน่ายในงานธงฟ้าและตลาด Weekend Market

\*\*\*\*\*

กรมการค้าภายใน

สิงหาคม 2549



## ราคาเกษตรกรขายได้ ทุเรียนพันธุ์ชะนี

หน่วย : บาท/กก.

| เดือน        | ปี 2540 | ปี 2541 | ปี 2542 | ปี 2543 | ปี 2544 | ปี 2545 | ปี 2546 | ปี 2547 | ปี 2548 | ปี 2549 |
|--------------|---------|---------|---------|---------|---------|---------|---------|---------|---------|---------|
| เมษายน       |         | 14.38   | 15.68   | 23.00   | 10.31   | 20.19   | 11.75   | 8.06    | 7.82    | 22.77   |
| สป.1         |         | 15.25   | 20.67   |         | 22.50   | 26.00   | 9.67    | 12.50   | 10.00   | 26.00   |
| สป.2         |         | -       | -       | -       | 10.33   | 23.00   | 10.00   | -       | -       | -       |
| สป.3         |         | 12.63   | 18.00   |         | 3.67    | 23.00   | 12.67   | 6.00    | 7.33    | 25.00   |
| สป.4         |         | 15.25   | 8.38    | 23.00   | 4.75    | 8.75    | 14.67   | 5.67    | 6.13    | 17.31   |
| พฤษภาคม      | 13.58   | 14.01   | 7.78    | 9.33    | 5.12    | 4.29    | 21.60   | 4.90    | 7.49    | 10.40   |
| สป.1         | 20.54   | 15.96   | 7.94    | 15.00   | 4.72    | 4.47    | 25.03   | 6.00    | 7.35    | 13.84   |
| สป.2         | 14.54   | 13.06   | 7.56    | 9.04    | 5.44    | 4.52    | 17.19   | 4.53    | 8.09    | 12.96   |
| สป.3         | 10.72   | 13.84   | 7.93    | 7.77    | 4.79    | 4.39    | 25.18   | 4.09    | 8.34    | 10.44   |
| สป.4         | 8.52    | 13.19   | 7.70    | 5.50    | 5.53    | 3.79    | 19.00   | 5.00    | 7.02    | 7.62    |
| สป.5         |         |         |         |         |         |         |         |         | 6.63    | 7.16    |
| มิถุนายน     | 5.83    | 16.65   | 5.93    | 5.97    | 13.97   | 6.70    | 9.66    | 7.23    | 8.42    | 7.75    |
| สป.1         | 7.62    | 14.30   | 7.00    | 4.83    | 8.90    | 4.26    | 16.75   | 6.00    | 7.84    | 7.45    |
| สป.2         | 5.72    | 16.66   | 5.53    | 5.04    | 15.00   | 5.79    | 11.39   | 7.09    | 7.00    | 6.73    |
| สป.3         | 4.74    | 15.63   | 5.84    | 6.04    | 15.00   | 8.01    | 5.49    | 6.83    | 7.91    | 8.39    |
| สป.4         | 5.22    | 20.00   | 5.35    | 7.97    | 17.00   | 8.72    | 5.01    | 9.00    | 10.93   | 8.42    |
| กรกฎาคม      | 8.42    | 18.64   | 8.10    | 8.50    | 13.46   | 7.37    | 6.31    | 8.12    | 7.31    | 6.72    |
| สป.1         | 6.10    | 19.06   | 6.50    | 9.59    | 20.50   | 8.94    | 7.25    | 9.00    | 6.75    | 9.13    |
| สป.2         | 8.70    | 17.50   | 10.16   | 8.80    | 11.00   | 8.45    | 7.35    | 7.75    | 8.00    | 7.96    |
| สป.3         | 8.61    | 20.00   | 8.50    | 7.41    | 11.00   | 7.10    | 5.26    | 8.25    | 7.50    | 6.16    |
| สป.4         | 10.26   | 18.00   | 7.25    | 8.19    | 11.35   | 5.00    | 5.36    | 7.50    | 7.00    | 5.35    |
| สป.5         |         |         |         |         |         |         |         |         |         | 5.00    |
| สิงหาคม      | 14.05   | 12.83   | 10.97   | 8.38    | 4.50    | 5.00    | 5.58    | 6.80    | 4.00    |         |
| สป.1         | 12.06   | 14.50   | 8.00    | 8.77    | 5.00    | 5.00    | 5.45    | 7.00    | 4.00    |         |
| สป.2         | 13.87   | 13.50   | 9.00    | 7.99    | 5.00    | -       | 6.30    | 6.50    | 4.00    |         |
| สป.3         | 14.77   | 10.50   | 13.60   | -       | 4.00    | -       | 5.00    | 7.00    | -       |         |
| สป.4         | 15.50   | -       | 13.28   | -       | 4.00    | -       | -       | -       | -       |         |
| กันยายน      |         | 8.00    | 13.50   |         | 8.33    | -       | -       | 6.04    | -       |         |
| สป.1         | -       | 8.00    | 13.00   | -       | 4.00    | -       | -       | 5.67    | -       |         |
| สป.2         | -       | -       | 13.75   | -       | 8.00    | -       | -       | 4.50    | -       |         |
| สป.3         | -       | -       | 13.75   | -       | 13.00   | -       | -       | 6.00    | -       |         |
| สป.4         | -       | -       | -       | -       | -       | -       | -       | 8.00    | -       |         |
| เฉลี่ยทั้งปี | 10.47   | 14.09   | 10.33   | 11.04   | 9.28    | 8.71    | 10.98   | 6.86    | 7.01    | 11.91   |

ที่มา : สำนักงานเศรษฐกิจการเกษตร

ก2-1/ทุเรียน/ราคา สตท./ราคาทุเรียนสด(1)

ราคาเกษตรกรขายได้ ทุเรียนพันธุ์หมอนทอง

หน่วย : บาท/กก.

| เดือน        | ปี 2540 | ปี 2541 | ปี 2542 | ปี 2543 | ปี 2544 | ปี 2545 | ปี 2546 | ปี 2547 | ปี 2548 | ปี 2549 |
|--------------|---------|---------|---------|---------|---------|---------|---------|---------|---------|---------|
| เมษายน       |         | 27.24   | 25.56   | 43.00   | 27.46   | 34.50   | 20.84   | 24.74   | 13.67   | 33.03   |
| สป.1         |         | 44.33   | 33.50   |         | 40.00   | 37.00   | 21.67   | 40.00   | 18.50   | 29.56   |
| สป.2         |         | -       | -       |         | 38.50   | 37.00   | 18.26   | 30.00   | -       | -       |
| สป.3         |         | 18.88   | 24.67   |         | 20.67   | 37.00   | 19.79   | 15.50   | 11.75   | 36.82   |
| สป.4         |         | 18.50   | 18.50   | 43.00   | 10.67   | 27.00   | 23.65   | 13.46   | 10.75   | 32.71   |
| พฤษภาคม      | 24.44   | 26.54   | 13.18   | 20.47   | 11.00   | 11.52   | 32.16   | 10.30   | 16.46   | 18.72   |
| สป.1         | 38.87   | 22.42   | 13.02   | 30.00   | 10.00   | 12.44   | 29.33   | 12.56   | 12.31   | 27.91   |
| สป.2         | 25.75   | 27.23   | 12.83   | 24.38   | 10.16   | 11.88   | 30.87   | 9.53    | 17.27   | 21.16   |
| สป.3         | 18.66   | 28.12   | 13.60   | 15.47   | 11.34   | 12.04   | 34.37   | 9.09    | 18.28   | 16.00   |
| สป.4         | 14.49   | 28.37   | 13.28   | 12.04   | 12.51   | 9.73    | 34.06   | 10.00   | 18.46   | 14.45   |
| สป.5         |         |         |         |         |         |         |         |         | 15.96   | 14.08   |
| มิถุนายน     | 12.88   | 31.25   | 13.77   | 12.26   | 20.70   | 14.78   | 22.86   | 17.04   | 16.77   | 16.29   |
| สป.1         | 14.29   | 27.38   | 12.02   | 12.46   | 16.25   | 10.70   | 31.63   | 14.09   | 16.88   | 14.67   |
| สป.2         | 12.51   | 27.88   | 15.35   | 10.17   | 20.01   | 14.13   | 29.86   | 15.53   | 15.31   | 15.22   |
| สป.3         | 11.38   | 29.73   | 14.20   | 13.12   | 22.06   | 17.51   | 16.86   | 19.53   | 15.53   | 16.21   |
| สป.4         | 13.32   | 40.00   | 13.49   | 13.28   | 24.48   | 16.78   | 13.10   | 19.00   | 19.37   | 19.04   |
| กรกฎาคม      | 18.20   | 35.33   | 16.92   | 16.40   | 26.93   | 15.19   | 12.34   | 15.83   | 17.22   | 13.74   |
| สป.1         | 14.66   | 39.24   | 16.97   | 16.98   | 29.05   | 17.26   | 12.88   | 20.26   | 17.55   | 16.60   |
| สป.2         | 16.30   | 38.45   | 16.53   | 17.59   | 25.39   | 14.92   | 13.42   | 12.55   | 17.42   | 15.69   |
| สป.3         | 20.60   | 34.37   | 17.39   | 15.60   | 27.47   | 14.01   | 10.97   | 13.50   | 17.29   | 13.66   |
| สป.4         | 21.22   | 29.26   | 16.78   | 15.44   | 25.81   | 14.58   | 12.08   | 17.01   | 16.61   | 11.02   |
| สป.5         |         |         |         |         |         |         |         |         |         | 11.71   |
| สิงหาคม      | 21.16   | 23.68   | 20.88   | 15.79   | 10.41   | 11.35   | 12.97   | 14.68   | 10.89   |         |
| สป.1         | 17.19   | 27.55   | 19.21   | 14.62   | 11.47   | 10.00   | 14.29   | 16.86   | 9.44    |         |
| สป.2         | 19.01   | 23.45   | 20.83   | 14.96   | 10.46   | 9.65    | 15.66   | 14.79   | 9.06    |         |
| สป.3         | 22.35   | 21.63   | 22.29   | 16.03   | 9.91    | 11.03   | 10.63   | 16.27   | 10.75   |         |
| สป.4         | 26.10   | 22.09   | 21.18   | 17.54   | 9.79    | 14.73   | 11.31   | 10.80   | 12.00   |         |
| สป.5         |         |         |         |         |         |         |         |         | 13.21   |         |
| กันยายน      |         | 23.04   | 19.41   | 20.08   | 13.33   | 16.96   | 13.19   | 10.29   | 20.86   |         |
| สป.1         |         | 21.99   | 21.44   | 13.50   | 10.00   | 17.58   | 12.75   | 9.73    | 14.43   |         |
| สป.2         |         | 25.00   | 21.00   | 19.50   | 13.00   | 19.58   | 12.33   | 10.05   | 22.25   |         |
| สป.3         |         | 24.99   | 16.35   | 25.33   | 17.00   | 17.17   | 13.33   | 10.22   | 19.75   |         |
| สป.4         |         | 20.17   | 18.83   | 22.00   | -       | 13.50   | 14.33   | 11.14   | 27.00   |         |
| เฉลี่ยทั้งปี | 19.17   | 27.84   | 18.28   | 21.33   | 18.31   | 17.38   | 19.06   | 15.48   | 15.98   | #DIV/0! |

สุกร

|                                                   | 2545   | 2546   | 2547   | 2548      | 2549            |
|---------------------------------------------------|--------|--------|--------|-----------|-----------------|
| 1. ผลผลิต (ล้านตัว)                               | 9.925  | 10.300 | 10.541 | 10.878    | 11.332          |
| 2. ความต้องการภายในประเทศ (ล้านตัว)               | 9.590  | 9.860  | 10.300 | 10.600    | 10.910          |
| 3. ปริมาณการนำเข้าเนื้อสุกร (ตัน)                 | 395    | 439    | 621.90 | 588.47    | 56.23           |
|                                                   |        |        |        |           | (ม.ค.- มี.ย.49) |
| 4. ปริมาณการส่งออกเนื้อสุกร (ตัน)                 | 11,592 | 9,699  | 5,105  | 5,857.554 | 2,200.73        |
|                                                   |        |        |        |           | (ม.ค.- มี.ย.49) |
| 5. ราคาขายส่งสุกรมีชีวิต ณ แหล่งผลิต<br>(บาท/กก.) | 38.41  | 32.82  | 44.95  | 49.31     | 45.97           |
|                                                   |        |        |        |           | (ก.ค. 49)       |
| 6. ต้นทุนการผลิตสุกรขุน                           | 34.97  | 33.42  | 39.15  | 39.40     | NA              |

7. ราคาเฉลี่ย ย้อนหลัง 3 ปี กก.ละ 38.45 บาท

(ราคาช่วงผลผลิตออกมากเดือน ตุลาคม – กุมภาพันธ์ เฉลี่ยย้อนหลัง 3 ปี (2545 - 2548))

8. สถานการณ์ปัจจุบัน ผลผลิตที่เข้าสู่ตลาดมีปริมาณทรงตัวเมื่อเทียบกับเดือนก่อน แต่ความต้องการของตลาดมีปริมาณลดลง เนื่องจากสภาพภูมิอากาศและการชะลอการใช้จ่ายของผู้บริโภค ทำให้ราคาขายส่งสุกรมีชีวิตปรับลดลงในช่วงสัปดาห์ที่ 3 ของเดือนกรกฎาคม อยู่ที่ กก.ละ 45 – 46 บาท (ลดลง 2 บาท/กก.จากเดือนก่อน) ส่วนราคาขายปลีกเนื้อแดงส่วนใหญ่ปรับตัวลดลง อยู่ที่ราคา กก.ละ 90 – 95 บาท

9. การส่งออก ในช่วงเดือนมกราคม – มิถุนายน 2549 มีการส่งออกสุกรพันธุ์ไปประเทศกัมพูชา เวียดนาม ลาว และพม่า เพิ่มขึ้นจากช่วงเดียวกันของปีก่อน ส่วนการส่งออกเนื้อสุกรมีปริมาณลดลง โดยตลาดหลักของเนื้อสุกรสด แชนเย็นและแช่แข็ง ยังคงอยู่ที่ประเทศฮ่องกง ส่วนเนื้อสุกรปรุงสุก ได้แก่ ฮ่องกง ญี่ปุ่น กัมพูชา และออสเตรเลีย ตามลำดับ

10. แนวโน้ม ในช่วงต้นเดือนสิงหาคม 2549 เป็นช่วงเทศกาลสารทจีน อาจทำให้ภาวะการค้ากระเตื้องขึ้นบ้างเล็กน้อย แต่คงไม่มากนัก เนื่องจากสภาพเศรษฐกิจและกำลังซื้อที่ลดลง คาดว่า ความต้องการและราคาขายปลีกน่าจะอยู่ในระดับทรงตัวอย่างต่อเนื่อง

\*\*\*\*\*

สำนักส่งเสริมการค้าสินค้าเกษตร : กรมการค้าภายใน

สิงหาคม 2549

Vagr\_16ก-6 สินค้าปศุสัตว์ก.6-2รายเดือน F : สุกรรายเดือน

สถิติราคาขายส่ง - ขายปลีกสุกร พ.ศ. 2544 - 2549

ราคาขายส่งลูกสุกร (12 กก/ตัว) ณ แหล่งผลิต

|      | มค.   | กพ.   | มีค.  | เมย.  | พค.   | มิย.  | กค.   | สค.   | กย.   | ตค.   | พย.   | ธค.   | เฉลี่ย |
|------|-------|-------|-------|-------|-------|-------|-------|-------|-------|-------|-------|-------|--------|
| 2544 | 750   | 734   | 711   | 826   | 900   | 900   | 900   | 900   | 900   | 900   | 945   | 1,000 | 864    |
| 2545 | 1,077 | 1,100 | 1,100 | 1,100 | 1,100 | 1,025 | 1,000 | 1,000 | 1,000 | 1,000 | 1,000 | 908   | 1,034  |
| 2546 | 700   | 626   | 352   | 433   | 879   | 848   | 743   | 700   | 845   | 900   | 800   | 743   | 714    |
| 2547 | 810   | 1,190 | 1,459 | 1,317 | 884   | 667   | 727   | 890   | 800   | 985   | 1,200 | 1,285 | 1,018  |
| 2548 | 1,300 | 1,300 | 1,300 | 1,300 | 1,300 | 1,300 | 1,300 | 1,300 | 1,255 | 1,105 | 1,355 | 1,500 | 1,301  |
| 2549 | 1,500 | 1,500 | 1,500 | 1,444 | 1,400 | 1,321 | 1,100 |       |       |       |       |       |        |

บาท/ตัว

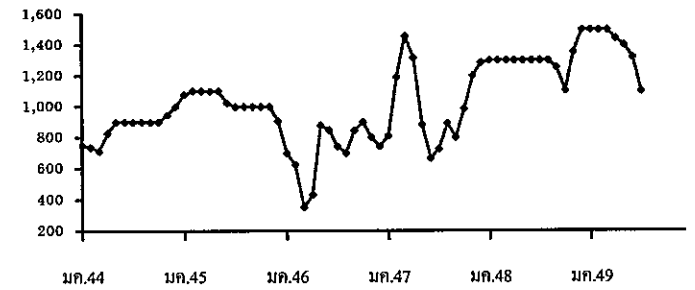

ราคาขายส่งสุกรมีชีวิต (ฟาร์ม) ณ แหล่งผลิต

|      | มค.   | กพ.   | มีค.  | เมย.  | พค.   | มิย.  | กค.   | สค.   | กย.   | ตค.   | พย.   | ธค.   | เฉลี่ย |
|------|-------|-------|-------|-------|-------|-------|-------|-------|-------|-------|-------|-------|--------|
| 2544 | 30.55 | 30.92 | 32.50 | 37.55 | 41.83 | 42.50 | 39.78 | 39.32 | 38.90 | 36.52 | 37.05 | 38.00 | 37.12  |
| 2545 | 37.43 | 36.61 | 38.38 | 40.39 | 40.50 | 39.10 | 40.07 | 40.69 | 40.58 | 38.89 | 36.29 | 32.03 | 38.41  |
| 2546 | 28.50 | 27.13 | 24.60 | 26.31 | 38.18 | 38.93 | 36.50 | 34.20 | 36.00 | 35.83 | 33.75 | 33.88 | 32.82  |
| 2547 | 37.33 | 47.70 | 53.41 | 55.22 | 50.95 | 43.00 | 40.70 | 41.60 | 40.00 | 39.35 | 43.59 | 46.50 | 44.95  |
| 2548 | 47.50 | 48.50 | 48.54 | 52.79 | 51.92 | 51.50 | 51.45 | 49.77 | 46.23 | 43.90 | 48.36 | 51.25 | 49.31  |
| 2549 | 50.55 | 48.50 | 48.39 | 47.88 | 48.50 | 47.97 | 45.97 |       |       |       |       |       | 48.25  |

บาท/กก.

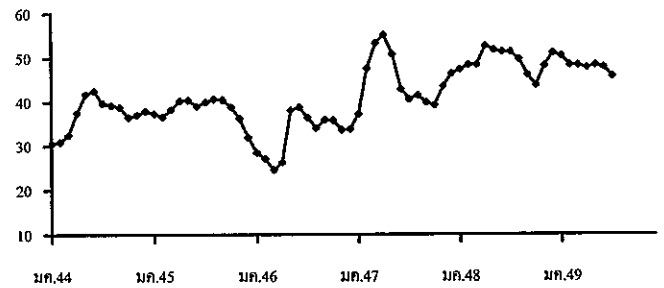

ราคาเฉลี่ย ช้อนหลัง 3 ปี (2545-2548) ช่วงผลผลิตออกมากเดือน ตุลาคม - กุมภาพันธ์ = กก.ละ 38.45 บาท

ราคาขายปลีกสุกรชำแหละเนื้อแดง ณ ตลาด กทม.

|      | มค.   | กพ.   | มีค.   | เมย.   | พค.    | มิย.  | กค.   | สค.   | กย.   | ตค.   | พย.   | ธค.   | เฉลี่ย |
|------|-------|-------|--------|--------|--------|-------|-------|-------|-------|-------|-------|-------|--------|
| 2544 | 70.60 | 70.00 | 70.00  | 72.55  | 75.86  | 76.50 | 76.50 | 76.50 | 75.15 | 72.86 | 71.73 | 72.50 | 73.40  |
| 2545 | 72.50 | 72.50 | 72.50  | 73.24  | 74.50  | 74.50 | 74.50 | 74.69 | 74.21 | 72.55 | 72.07 | 68.81 | 73.05  |
| 2546 | 67.50 | 67.03 | 63.64  | 65.44  | 73.84  | 74.50 | 74.50 | 74.50 | 74.50 | 73.67 | 72.50 | 72.50 | 71.18  |
| 2547 | 75.35 | 94.00 | 103.64 | 105.00 | 100.03 | 89.64 | 87.16 | 88.00 | 82.50 | 82.50 | 86.36 | 87.50 | 90.14  |
| 2548 | 92.50 | 91.71 | 91.09  | 100.88 | 100.47 | 99.00 | 97.82 | 97.14 | 93.23 | 92.50 | 96.82 | 97.50 | 95.89  |
| 2549 | 97.50 | 97.50 | 97.50  | 97.50  | 97.50  | 96.18 | 92.50 |       |       |       |       |       | 56.35  |

บาท/กก.

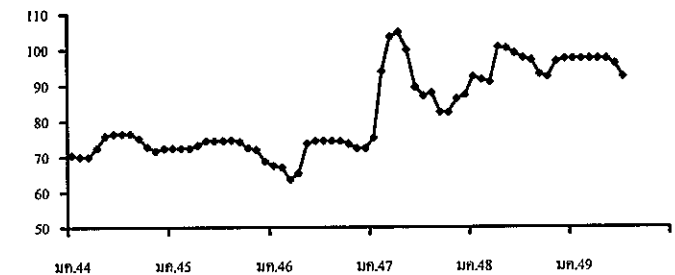

ไข่ไก่

|                                           | 2545  | 2546   | 2547  | 2548   | 2549           |
|-------------------------------------------|-------|--------|-------|--------|----------------|
|                                           |       |        |       |        | (ประมาณการ)    |
| 1. ผลผลิต (ล้านฟอง)                       | 8,967 | 9,231  | 6,555 | 7,621  | 8,706          |
| 2. ความต้องการภายในประเทศ (ล้านฟอง)       | 8,928 | 9,028  | 6,761 | 7,350  | 8,618          |
| 3. การส่งออก - ปริมาณ (ล้านฟอง)           | 38.51 | 203.40 | 54.03 | 110.30 | 65.89          |
| - มูลค่า (ล้านบาท)                        | 68.11 | 332.67 | 97.74 | 179.74 | 97.58          |
|                                           |       |        |       |        | (ม.ค.-มิ.ย.49) |
| 4. ต้นทุนการผลิต (บาท/ฟอง)                | 1.54  | 1.50   | 1.58  | 1.70   | 1.80           |
|                                           |       |        |       |        | (ประมาณการ)    |
| 5. ราคา ไข่ไก่สดคละ ณ แหล่งผลิต (บาท/ฟอง) | 1.41  | 1.42   | 2.02  | 2.18   | 1.70           |
|                                           |       |        |       |        | (8 ส.ค..49)    |

6. สถานการณ์ / ปัญหา

การปรับสภาพการเลี้ยงจากระบบเปิดมาเป็นระบบปรับอากาศ ทำให้อัตราการไข่สูงขึ้น ประกอบกับได้มีการขยายการเลี้ยงเพิ่มขึ้น ทำให้ผลผลิตไข่ไก่ที่ออกสู่ตลาดมีปริมาณมากกว่าความต้องการ จนเกิดปัญหาคันตลาดรองรับ และส่งผลให้ราคาไข่ไก่สดคละ ณ แหล่งผลิต เคลื่อนไหวอยู่ในระดับต่ำอย่างต่อเนื่อง ตั้งแต่ต้นปี 2549 โดยปัจจุบัน (8 ส.ค.49) ราคาไข่ไก่สดคละ ณ แหล่งผลิตยังทรงตัวอยู่ที่ฟองละ 1.70 บาท

7. มาตรการด้านการตลาด

7.1 ขยายตลาดรองรับ โดยจัดทำโครงการ “ธงฟ้า...ราคาผู้ผลิต (Farm Outlet) สินค้าไข่ไก่” เพื่อจัดให้มีการจำหน่ายไข่ไก่และสินค้าที่จำเป็นจากผู้ผลิตสู่ผู้บริโภคทั้งในส่วนกลางและภูมิภาค ในช่วงเดือน กุมภาพันธ์ - มีนาคม 2549 และประสานผู้เลี้ยงไก่ไข่ นำไข่ไก่ไปจำหน่ายในงานธงฟ้าราคาโรงงาน-ฟาร์ม (Factory & Farm Outlet) และงานตลาดนัดธงฟ้า...มหาชน (Weekend Market) ตั้งแต่เดือนเมษายน 2549 เป็นต้นมา

7.2 เก็บสต็อกไข่ไก่เข้าห้องเย็น ณ สิ้นเดือนพฤษภาคม 2549 ซึ่งครบกำหนดระยะเวลาดำเนินการ มีการเก็บสต็อกไข่ไก่เข้าห้องเย็น และส่งออกต่างประเทศ รวมทั้งสิ้น 36.57 ล้านฟอง

8. แนวโน้ม ผลผลิตที่ออกสู่ตลาดยังมีจำนวนมาก คาดว่าจะส่งผลให้ราคาไข่ไก่เคลื่อนไหวอยู่ในระดับต่ำ



สำนักส่งเสริมการค้าสินค้าเกษตร : กรมการค้าภายใน  
สิงหาคม 2549

สถิติราคาขายส่ง-ขายปลีกไข่ไก่

ปี 2544 - 2549

ราคาขายส่งลูกไก่ทั่วประเทศ (บาท/ตัว)

| ปี   | มค.   | กพ.   | มีค.  | เมย.  | พค.   | มิย.  | กค.   | สค.   | กย.   | ตค.   | พย.   | ธค.   | เฉลี่ย |
|------|-------|-------|-------|-------|-------|-------|-------|-------|-------|-------|-------|-------|--------|
| 2544 | 8.59  | 10.40 | 13.41 | 14.35 | 14.50 | 15.45 | 15.50 | 16.50 | 17.30 | 18.40 | 17.77 | 17.50 | 14.97  |
| 2545 | 17.50 | 17.50 | 17.50 | 17.50 | 17.50 | 17.90 | 19.36 | 18.50 | 18.50 | 16.50 | 12.59 | 10.83 | 16.81  |
| 2546 | 8.41  | 10.03 | 11.50 | 13.06 | 14.55 | 15.50 | 15.50 | 15.50 | 15.90 | 15.50 | 15.50 | 15.50 | 13.87  |
| 2547 | 17.00 | 20.00 | 21.50 | 23.72 | 26.50 | 26.50 | 25.82 | 23.60 | 23.60 | 23.50 | 19.86 | 13.50 | 22.09  |
| 2548 | 14.35 | 15.50 | 15.50 | 15.79 | 16.50 | 16.50 | 18.18 | 18.50 | 17.59 | 16.80 | 15.32 | 14.50 | 16.25  |
| 2549 | 14.50 | 12.82 | 13.37 | 16.50 | 16.50 | 16.50 | 14.24 |       |       |       |       |       |        |

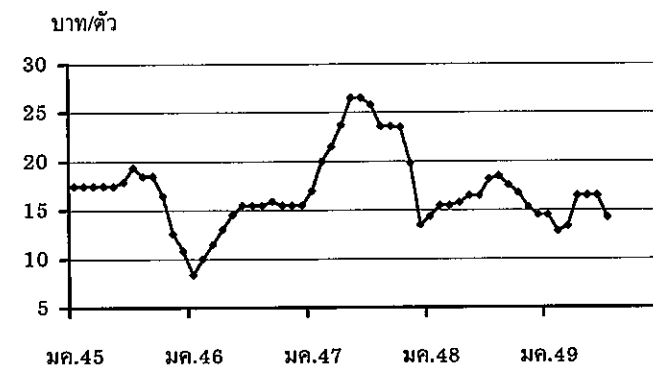

ราคาขายส่งไข่ไก่สดคละ ณ แหล่งผลิต (บาท/ฟอง)

| ปี   | มค.  | กพ.  | มีค. | เมย. | พค.  | มิย. | กค.  | สค.  | กย.  | ตค.  | พย.  | ธค.  | เฉลี่ย |
|------|------|------|------|------|------|------|------|------|------|------|------|------|--------|
| 2544 | 1.01 | 1.33 | 1.44 | 1.37 | 1.47 | 1.55 | 1.62 | 1.71 | 1.74 | 1.64 | 1.53 | 1.60 | 1.50   |
| 2545 | 1.54 | 1.48 | 1.46 | 1.50 | 1.58 | 1.53 | 1.40 | 1.45 | 1.38 | 1.23 | 1.22 | 1.17 | 1.41   |
| 2546 | 1.02 | 1.16 | 1.25 | 1.26 | 1.42 | 1.54 | 1.55 | 1.56 | 1.63 | 1.62 | 1.50 | 1.52 | 1.42   |
| 2547 | 1.91 | 1.40 | 1.47 | 2.24 | 2.22 | 2.34 | 2.45 | 2.30 | 2.22 | 2.10 | 1.66 | 1.88 | 2.02   |
| 2548 | 2.25 | 2.18 | 2.15 | 2.23 | 2.38 | 2.40 | 2.54 | 2.40 | 2.13 | 2.06 | 1.85 | 1.63 | 2.18   |
| 2549 | 1.63 | 1.50 | 1.73 | 1.71 | 1.78 | 1.78 | 1.70 |      |      |      |      |      |        |

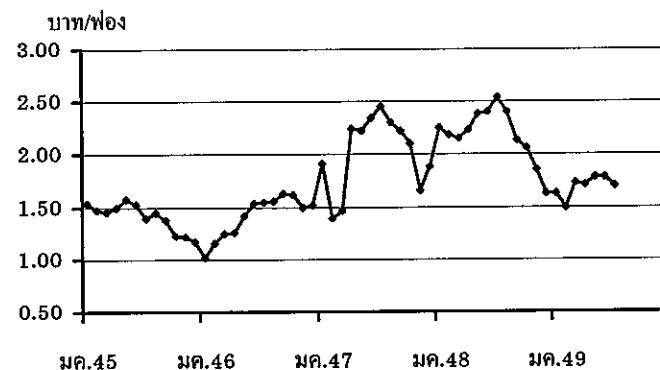

ราคาขายปลีกไข่ไก่สด เบอร์ 3 ตลาด กทม. (บาท/ฟอง)

| ปี   | มค.  | กพ.  | มีค. | เมย. | พค.  | มิย. | กค.  | สค.  | กย.  | ตค.  | พย.  | ธค.  | เฉลี่ย |
|------|------|------|------|------|------|------|------|------|------|------|------|------|--------|
| 2544 | 1.65 | 1.78 | 1.95 | 1.89 | 1.94 | 2.05 | 2.12 | 2.16 | 2.25 | 2.20 | 2.12 | 2.15 | 2.02   |
| 2545 | 2.14 | 2.05 | 2.05 | 2.05 | 2.13 | 2.13 | 2.05 | 2.05 | 2.01 | 1.89 | 1.85 | 1.81 | 2.02   |
| 2546 | 1.67 | 1.79 | 1.85 | 1.85 | 1.96 | 2.05 | 2.05 | 2.05 | 2.05 | 2.23 | 1.95 | 1.97 | 1.96   |
| 2547 | 2.26 | 1.96 | 1.97 | 2.69 | 2.85 | 2.85 | 2.92 | 2.8  | 2.65 | 2.58 | 2.24 | 2.37 | 2.51   |
| 2548 | 2.69 | 2.68 | 2.70 | 2.75 | 2.85 | 2.85 | 3.02 | 2.85 | 2.60 | 2.51 | 2.41 | 2.28 | 2.68   |
| 2549 | 2.17 | 2.01 | 2.16 | 2.19 | 2.23 | 2.23 | 2.15 |      |      |      |      |      |        |

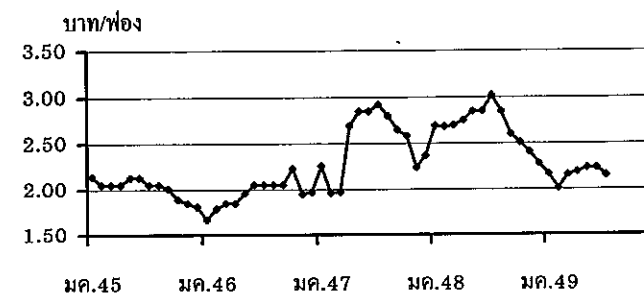

เกลือทะเล

|                                        | ปี 2545   | ปี 2546  | ปี 2547   | ปี 2548 | ปี 2549        |
|----------------------------------------|-----------|----------|-----------|---------|----------------|
| <b>1. ผลผลิตและความต้องการใช้</b>      |           |          |           |         |                |
| ผลผลิตโลก (ตัน)                        | NA        | NA       | NA        | NA      | NA             |
| ผลผลิตไทย (ตัน)                        | 607,100   | 610,000  | 660,590   | 700,000 | 650,000        |
| ความต้องการใช้ (ตัน)                   | 550,000   | 550,000  | 550,000   | 550,000 | 550,000        |
| การนำเข้า ปริมาณ (ตัน)                 | 82,572.00 | 35,235   | 35,190.47 | 12,379  | 4,184          |
| มูลค่า (ล้านบาท)                       | 65.68     | 30.94    | 36.73     | 12.38   | 22.13          |
|                                        |           |          |           |         | (มก.-มิ.ย. 49) |
| การส่งออก ปริมาณ (ตัน)                 | 669.77    | 1,897.26 | 1,224.85  | 1,524   | 43,446         |
| มูลค่า (ล้านบาท)                       | 3.38      | 7.47     | 6.09      | 4.74    | 156.81         |
|                                        |           |          |           |         | (มก.-มิ.ย. 49) |
| <b>2. ราคา (บาท/ตัน)</b>               | 1,297.55  | 973.72   | 1,029.55  | 700.11  | 711.11         |
|                                        |           |          |           |         | (ก.ค.49)       |
| <b>3. ต้นทุน จ.สมุทรสาคร (บาท/ตัน)</b> | 600.00    | 655.00   | 665.00    | 694.50  | 697            |

**4. สภาพปัญหา/สาเหตุ**

ราคาเกลืออ่อนตัวลงในช่วงครึ่งปีแรกปี 2548 ถึงปลายปี 2548 เนื่องจากเกลือออกสู่ตลาดมาก ประกอบกับมี การแข่งขันจากเกลือและน้ำเกลือสินเธาว์จากภาคตะวันออกเฉียงเหนือ ซึ่งมีการผลิตมากในช่วงเดียวกัน นอกจากนี้เกลือทะเลมีคุณภาพต่ำลง มีสิ่งเจือปนมากและมีสีคล้ำ ทำให้ไม่สามารถแข่งขันได้เท่าที่ควร ส่งผลให้ราคาเกลืออยู่ในระดับต่ำ

**5. มาตรการแก้ไขในอดีต**

ปี 2541 เกิดปัญหาราคาเกลือตกต่ำ คชก. ได้มีมติ (3 ก.พ.42) อนุมัติเงินทุนหมุนเวียนปลอดดอกเบี้ย จำนวน 60 ล้านบาท ให้สหกรณ์การเกษตรนาเกลือนำไปรับซื้อ/จำหน่ายเกลือจากเกษตรกรตันละ 887 บาท

ผลการดำเนินงานรับซื้อเกลือได้ 975 ตัน มูลค่า 0.680 ล้านบาท รับจำหน่ายเกลือได้ 36,810 ตัน มูลค่า 22.85 ล้านบาท และราคาเกลือได้ขยับตัวสูงขึ้น จากราคาเฉลี่ยตันละ 661.11 บาท ในเดือน ก.พ.42 เป็นต้นละ 2,038.89 บาท ในเดือน ธ.ค.42

**6. สถานการณ์ปัจจุบัน**

ผลผลิตที่อยู่ในมือเกษตรกรยังออกสู่ตลาดบ้างในปริมาณไม่มากนัก ราคาเกลือที่เกษตรกรขายได้ปรับตัวสูงขึ้นกว่าเดือนก่อนเล็กน้อยสำหรับปริมาณผลผลิตปีนี้ คาดว่าจะมีลดลงเนื่องจากสภาพอากาศมีฝนตกเป็นช่วงๆ และเข้าสู่ช่วงฤดูฝนเร็วขึ้น ประกอบกับ สต็อกเกลือปี 2548 ไม่มีในมือพ่อค้า จะทำให้ราคาไม่ลดต่ำลงมากนัก



## ราคาเกลือที่เกษตรกรขายได้

หน่วย : บาท/ตัน

| ปี   | ม.ค.     | ก.พ.     | มี.ค.    | เม.ย.    | พ.ค.     | มิ.ย.    | ก.ค.     | ส.ค.     | ก.ย.     | ต.ค.     | พ.ย.     | ธ.ค.     | เฉลี่ย   |
|------|----------|----------|----------|----------|----------|----------|----------|----------|----------|----------|----------|----------|----------|
| 2541 | 511.11   | 466.67   | 488.89   | 450.00   | 388.89   | 416.67   | 433.33   | 466.67   | 494.45   | 477.78   | 500.00   | 522.22   | 936.07   |
| 2542 | 511.11   | 661.11   | 777.78   | 1,511.11 | 1,866.67 | 2,158.33 | 2,111.11 | 1,755.55 | 1,744.45 | 2,123.61 | 2,244.44 | 2,038.89 | 1,625.35 |
| 2543 | 1,388.89 | 944.44   | 1,238.89 | 1,246.89 | 1,677.78 | 2,040.74 | 2,044.44 | 1,761.11 | 1,633.33 | 1,811.11 | 1,777.78 | 1,744.45 | 1,609.15 |
| 2544 | 1,315.55 | 1,372.22 | 1,508.22 | 1,608.15 | 1,755.55 | 1,816.67 | 1,855.55 | 1,833.33 | 1,916.67 | 1,916.67 | 1,916.67 | 1,916.67 | 1,727.66 |
| 2545 | 1,556.67 | 1,333.33 | 1,324.45 | 1,266.30 | 1,146.85 | 1,250.00 | 1,266.67 | 1,305.25 | 1,333.33 | 1,333.33 | 1,289.44 | 1,265.00 | 1,305.89 |
| 2546 | 1,079.26 | 989.36   | 878.01   | 815.55   | 777.78   | 891.22   | 937.33   | 1,002.33 | 1,045.24 | 1,058.89 | 1,074.53 | 1,133.20 | 973.56   |
| 2547 | 944.38   | 1,152.67 | 1,147.19 | 913.69   | 963.89   | 1,062.99 | 1,111.25 | 1,066.67 | 1,073.34 | 1,035.54 | 950.69   | 932.33   | 1,029.55 |
| 2548 | 722.85   | 739.00   | 722.33   | 714.05   | 694.56   | 706.75   | 700.11   | 711.22   | 700.11   | 700.11   | 694.50   | 694.50   | 708.34   |
| 2549 | 800.17   | 796.17   | 787.75   | 789.00   | 708.36   | 666.67   | 711.11   |          |          |          |          |          | 751.32   |

ที่มา : กรมส่งเสริมสหกรณ์และสำนักงานการค้าภายในจังหวัด

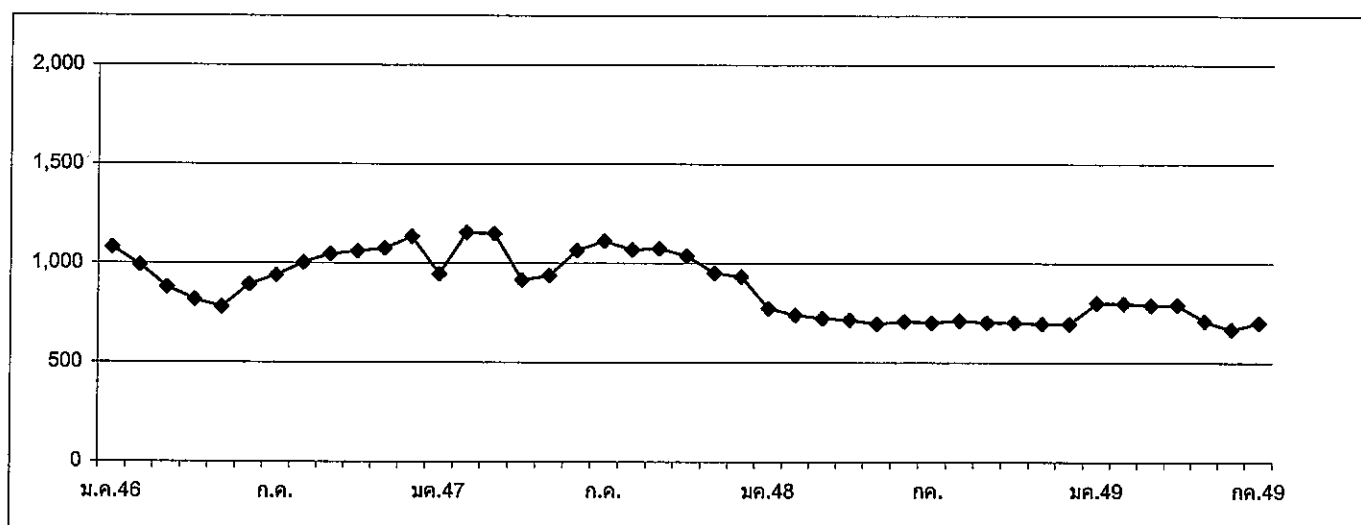

F:ข้อมูลเกลือทะเล 1 D:6ธ.ค.44(5/1)



# ถั่วเหลือง

| 1. ผลผลิตและความต้องการใช้ (ล้านตัน)     | ปี 2547 | ปี 2548 | ปี 2549                               |         |
|------------------------------------------|---------|---------|---------------------------------------|---------|
| 1.1 ผลผลิต โลก                           | 186.770 | 215.954 | 219.493                               |         |
| 1.2 ผลผลิต ไทย                           | 0.223   | 0.215   | 0.223                                 |         |
| - ถั่วฤดูแล้ง                            | 0.143   | 0.137   | 0.143                                 |         |
| - ถั่วฤดูฝน                              | 0.080   | 0.078   | 0.080                                 |         |
| 1.3 ความต้องการใช้                       | 1.656   | 1.760   | 1.823                                 |         |
| 1.4 นำเข้า                               | 1.436   | 1.608   | 1.590<br>(ม.ก.-มิ.ย.49 = 503,154 ตัน) |         |
| 1.5 ส่งออก                               | 0.0010  | 0.0012  | 0.0010<br>(ม.ก.-มิ.ย.49 = 611 ตัน)    |         |
| 2. ต้นทุนการผลิต (บาท/กก.)               | 8.22    | 9.44    | 9.39                                  |         |
| 3. ราคา (บาท/กก.)                        | ปี 2547 | ปี 2548 | มิ.ย. 49                              | ก.ค. 49 |
| 3.1 เกษตรกรขายได้                        |         |         |                                       |         |
| - ชนิดคละ                                | 12.29   | 10.75   | -                                     | -       |
| 3.2 ขายส่ง กทม.                          |         |         |                                       |         |
| - เกรดแปรรูปผลิตภัณฑ์อาหาร               | 17.52   | 14.67   | 14.56                                 | 14.75   |
| - เกรดผลิตอาหารสัตว์                     | 16.20   | 13.88   | 13.75                                 | 13.75   |
| - เกรดสกัดน้ำมัน                         | 13.58   | 11.52   | 11.50                                 | 11.50   |
| 3.3 ซื้อขายล่วงหน้าตลาดชิคาโก (US. No.2) |         |         |                                       |         |
| - บาท/กก.                                | 11.13   | 9.01    | 8.32                                  | 8.28    |
| - เหรียญสหรัฐ/ตัน                        | 276.73  | 223.12  | 216.49                                | 217.23  |

## 4. สภาพปัญหา/สาเหตุ

ผลผลิตเมล็ดถั่วเหลืองในประเทศไทยไม่เพียงพอต่อความต้องการใช้ต้องนำเข้าจากต่างประเทศร้อยละ 80 ทั้งนี้เพื่อใช้ในอุตสาหกรรมสกัดน้ำมันพืช อุตสาหกรรมผลิตอาหารสัตว์ และอุตสาหกรรมแปรรูปผลิตภัณฑ์อาหาร

## 5. มาตรการแก้ไขปัญหา

### นโยบายและมาตรการนำเข้าเมล็ดถั่วเหลือง

การกำหนดนโยบายและมาตรการนำเข้าเมล็ดถั่วเหลืองเป็นอำนาจหน้าที่ของคณะกรรมการพืชน้ำมันและน้ำมันพืช ซึ่งได้รับการแต่งตั้งจากคณะรัฐมนตรี โดยมีรองนายกรัฐมนตรีที่รับผิดชอบการปรับโครงสร้างภาคเกษตรและการตลาดสินค้าเกษตร เป็นประธาน ผู้แทนจากหน่วยราชการและเอกชนที่เกี่ยวข้อง เป็นกรรมการ เลขานุการสำนักงานเศรษฐกิจการเกษตร เป็นกรรมการและเลขานุการ

### 5.1 การนำเข้าจากประเทศสมาชิกองค์การการค้าโลก (WTO) ตามมติคณะรัฐมนตรี เมื่อวันที่ 10 มกราคม 2549

| ตามข้อผูกพัน WTO                                                                                                                   | การเปิดตลาดนำเข้าของประเทศไทย                                                                                                                                                                                                                                                                                                                                                                                                                                                                                                                                                                                                                                                                                                                                                                                                                                                                                                                                                                                                                                                                                                                                                                                                                                                                                                                                                                                                                                                                                                                                                            |
|------------------------------------------------------------------------------------------------------------------------------------|------------------------------------------------------------------------------------------------------------------------------------------------------------------------------------------------------------------------------------------------------------------------------------------------------------------------------------------------------------------------------------------------------------------------------------------------------------------------------------------------------------------------------------------------------------------------------------------------------------------------------------------------------------------------------------------------------------------------------------------------------------------------------------------------------------------------------------------------------------------------------------------------------------------------------------------------------------------------------------------------------------------------------------------------------------------------------------------------------------------------------------------------------------------------------------------------------------------------------------------------------------------------------------------------------------------------------------------------------------------------------------------------------------------------------------------------------------------------------------------------------------------------------------------------------------------------------------------|
| <p>- ปริมาณนำเข้าในโควตาต่ำสุด 10,922 ตัน</p> <p>- อากรนำเข้าสูงสุดในโควตา 20%</p> <p style="padding-left: 40px;">นอกโควตา 80%</p> | <p>- นำเข้าเสรี ไม่จำกัดปริมาณและช่วงเวลานำเข้า</p> <p>- อากรนำเข้าในโควตา 0%</p> <p style="padding-left: 40px;">นอกโควตา 80%</p> <p>- กำหนดให้ผู้มีสิทธินำเข้าในโควตา รวม 12 ราย ได้แก่ ส.ผู้ผลิตน้ำมันถั่วเหลือง และรำข้าว ส.ผู้ผลิตอาหารสัตว์ไทย ส.ปศุสัตว์ไทย ส.ผู้เลี้ยงไก่เนื้อเพื่อการส่งออก ส.ส่งเสริมผู้ใช้วัตถุดิบอาหารสัตว์ ส.ผู้ผลิตไก่เพื่อส่งออกไทย บจ. กรีนสปอต ฯ บจ. แลคตาซอย บมจ. ไทยเทพรสผลิตภัณฑ์อาหาร บจ. แครี่ฟลัส บจ. ไทยซิม หจก. กิดโคเคน) หากมีผู้ยื่นขอสิทธินำเข้ารายใหม่ให้อยู่ในดุลยพินิจของฝ่ายเลขานุการคณะกรรมการพืชน้ำมันและน้ำมันพืช เป็นผู้พิจารณาและแจ้งคณะกรรมการฯ ทราบ</p> <p>- ผู้มีสิทธินำเข้าในโควตาต้องรับซื้อเมล็ดถั่วเหลืองที่ผลิตในประเทศจากเกษตรกรทั้งหมด ดังนี้</p> <p>+ เกรดสกัดน้ำมัน ราคาไม่ต่ำกว่า กก.ละ 10.50 บาท ณ ไร่นา หรือ กก.ละ 11.50 บาท ณ จุดรับซื้อ</p> <p>+ เกรดผลิตอาหารสัตว์ ราคาไม่ต่ำกว่า กก.ละ 11.00 บาท ณ ไร่นา หรือ กก.ละ 12.00 บาท ณ จุดรับซื้อ</p> <p>+ เกรดแปรรูปผลิตภัณฑ์อาหาร ราคาไม่ต่ำกว่า กก.ละ 13.00 บาท ณ ไร่นา หรือ กก.ละ 14.00 บาท ณ จุดรับซื้อ</p> <p>- ผู้มีสิทธินำเข้าในโควตาต้องทำสัญญาเกี่ยวกับการปฏิบัติตามเงื่อนไขดังกล่าวไว้กับกระทรวงเกษตรและสหกรณ์ และกระทรวงพาณิชย์</p> <p>- คณะกรรมการพืชน้ำมันและน้ำมันพืช ได้แต่งตั้งคณะกรรมการกำกับ ดูแลเมล็ดถั่วเหลือง เพื่อกำกับดูแลและติดตามการรับซื้อเมล็ดถั่วเหลืองที่ผลิตในประเทศ และการใช้เมล็ดถั่วเหลืองนำเข้าของผู้มีสิทธินำเข้าเมล็ดถั่วเหลืองในโควตา ให้เป็นไปตามนโยบายเงื่อนไขและมาตรการนำเข้าเมล็ดถั่วเหลือง โดยมี สถาบันการสำนักงานเศรษฐกิจการเกษตร เป็นประธานคณะกรรมการฯ ผู้อำนวยการสำนักวิจัยเศรษฐกิจการเกษตร เป็นอนุกรรมการและเลขานุการ</p> |

### 5.2 การนำเข้าจากประเทศสมาชิกเขตการค้าเสรีอาเซียน (AFTA)

| ตามข้อตกลง AFTA                            | การเปิดตลาดนำเข้าของประเทศไทย    |
|--------------------------------------------|----------------------------------|
| <p>- นำเข้าเสรี</p> <p>- อากรนำเข้า 5%</p> | <p>- ไม่เคยอนุญาตให้ใช้สิทธิ</p> |

### 5.3 การนำเข้าจากประเทศออสเตรเลียและนิวซีแลนด์

| ตามข้อตกลง AFTA                            | การเปิดตลาดนำเข้าของประเทศไทย                                                     |
|--------------------------------------------|-----------------------------------------------------------------------------------|
| <p>- นำเข้าเสรี</p> <p>- อากรนำเข้า 0%</p> | <p>- นำเข้าได้เสรี โดยไม่จำกัดปริมาณ และช่วงเวลานำเข้า</p> <p>- อากรนำเข้า 0%</p> |

5.4 การนำเข้าภายใต้กรอบยุทธศาสตร์ความร่วมมือทางเศรษฐกิจอิรวดี-เจ้าพระยา-แม่โขง ACMECS (พม่า ลาว และกัมพูชา)

กรมมีมติ เมื่อวันที่ 28 มิถุนายน 2548 เห็นชอบให้ยกเว้นอากรนำเข้าสินค้าเกษตรจากประเทศเพื่อนบ้าน รวม 10 รายการ ซึ่งครอบคลุมเมล็ดถั่วเหลือง

5.5 การนำเข้าจากประเทศไมโครนีเชีย ตามข้อ 5.1 – 5.4

ต้องขออนุญาตนำเข้า อากรนำเข้าร้อยละ 6

6. สถานการณ์

คาดว่าผลผลิตถั่วเหลืองฤดูฝนจะออกสู่ตลาดประมาณเดือนสิงหาคม 2549 ส่วนราคาขายส่ง ตลาด กทม. เฉลี่ยเดือนกรกฎาคม 2549 เกรดผลิตอาหารสัตว์ และเกรดสกัดน้ำมัน ทรงตัวเท่ากับเดือนที่ผ่านมา โดยราคา อยู่ที่ กก.ละ 13.75 บาท และ 11.50 บาทตามลำดับ ส่วนเกรดแปรรูปผลิตภัณฑ์อาหารสูงขึ้นจากเดือนที่ผ่านมา เนื่องจากปริมาณผลผลิตมีจำนวนน้อยลง ในขณะที่ความต้องการใช้มีอย่างสม่ำเสมอ

ราคาซื้อขายล่วงหน้าตลาดชิคาโกเฉลี่ยเดือนกรกฎาคม 2549 สูงขึ้นจากเดือนที่ผ่านมา โดยตั้งแต่ช่วงสัปดาห์ที่ 3-4 ของเดือนกรกฎาคม 2549 ระดับราคาได้โน้มต่ำลง เนื่องจากสภาพอากาศที่ดีขึ้นในแหล่งเพาะปลูกถั่วเหลืองของสหรัฐอเมริกา โดยในช่วงนี้เป็นระยะการออกฝัก และกระทรวงเกษตรของสหรัฐระบุว่าผลผลิตถั่วเหลืองสหรัฐฯ 54% อยู่ในสภาพดีถึงดีเยี่ยม และเมื่อคำนวณราคาซื้อขายล่วงหน้าตลาดชิคาโกเป็นเงินบาทแล้วลดลงเนื่องจากค่าเงินบาทที่แข็งตัวขึ้น อย่างไรก็ดี จากสภาพอากาศที่ไม่แน่นอน ประกอบกับการคาดการณ์ปริมาณผลผลิตของโลก โดยกระทรวงเกษตรของสหรัฐฯ ที่คาดว่า ปี 2549/50 จะมีปริมาณ 220.180 ล้านตัน สูงขึ้นจาก 219.493 ล้านตัน ในปีที่ผ่านมา อาจส่งผลให้ราคามีแนวโน้มลดลงได้

สำนักส่งเสริมการค้าสินค้าเกษตร  
กรมการค้าภายใน  
สิงหาคม 2549

Agri71MyDocn4\_รายเดือน

ราคาเมล็ดถั่วเหลือง

หน่วย: บาท/กิโลกรัม

|                                                                      | มค.    | กพ.    | มีค.   | เมย.   | พค.    | มิย.   | กค.    | สค.    | กย.    | ตค.    | พย.    | ธค.    | เฉลี่ย |
|----------------------------------------------------------------------|--------|--------|--------|--------|--------|--------|--------|--------|--------|--------|--------|--------|--------|
| 1. ราคาที่เกษตรกรขายได้ เมล็ดถั่วเหลืองชนิดคละ                       |        |        |        |        |        |        |        |        |        |        |        |        |        |
| ปี 2543                                                              | 8.72   | 8.11   | 9.86   | 9.56   | 9.03   | 9.15   | 9.65   | 9.14   | 8.13   | 9.16   | 9.85   | 9.87   | 9.19   |
| ปี 2544                                                              | 9.14   | 9.46   | 9.92   | 9.31   | 9.68   | 9.92   | 10.00  | 9.06   | 9.92   | 9.94   | 10.10  | 9.72   | 9.32   |
| ปี 2545                                                              | 9.48   | 9.67   | 10.03  | 9.87   | 10.09  | 11.36  | -      | 10.59  | 10.06  | 10.01  | 10.17  | 10.41  | 10.39  |
| ปี 2546                                                              | 10.36  | 10.16  | 10.06  | 9.74   | 9.77   | 10.10  | -      | 10.12  | 10.44  | 9.73   | 11.10  | 11.64  | 10.21  |
| ปี 2547                                                              | 11.33  | -      | 14.29  | 15.28  | 14.91  | -      | -      | 10.75  | 10.64  | 9.79   | 11.83  | 12.03  | 12.29  |
| ปี 2548                                                              | 13.00  | 11.40  | 11.07  | 11.23  | 10.15  | 10.15  | 11.70  | 10.90  | 9.85   | 9.22   | 10.10  | 10.19  | 10.75  |
| ปี 2549                                                              | -      | -      | 10.37  | 10.13  | 10.04  | -      | -      | -      | -      | -      | -      | -      | 10.18  |
| 2. ราคาขายส่ง เมล็ดถั่วเหลืองเกรดแปรรูปผลิตภัณฑ์อาหาร ตลาด กทม.      |        |        |        |        |        |        |        |        |        |        |        |        |        |
| ปี 2543                                                              | 16.84  | 17.00  | 15.96  | 15.50  | 15.05  | 14.50  | 14.50  | 14.50  | 14.50  | 14.50  | 14.50  | 14.50  | 15.15  |
| ปี 2544                                                              | 14.50  | 14.50  | 14.02  | 14.50  | 14.50  | 14.50  | 14.50  | 14.50  | 14.50  | 14.50  | 14.50  | 14.50  | 14.46  |
| ปี 2545                                                              | 14.50  | 14.63  | 15.00  | 15.00  | 15.00  | 15.00  | 15.00  | 15.00  | 15.00  | 15.00  | 15.00  | 15.00  | 14.93  |
| ปี 2546                                                              | 15.16  | 15.50  | 15.50  | 14.67  | 14.25  | 14.30  | 14.82  | 15.50  | 15.02  | 14.63  | 15.36  | 15.50  | 15.02  |
| ปี 2547                                                              | 16.00  | 16.50  | 17.77  | 19.70  | 19.75  | 19.54  | 19.25  | 18.25  | 16.75  | 16.45  | 15.50  | 14.75  | 17.52  |
| ปี 2548                                                              | 14.88  | 15.25  | 15.25  | 15.25  | 14.76  | 14.38  | 14.38  | 14.70  | 14.47  | 14.25  | 14.25  | 14.25  | 14.67  |
| ปี 2549                                                              | 14.25  | 14.34  | 14.38  | 14.38  | 14.38  | 14.56  | 14.75  | -      | -      | -      | -      | -      | 14.43  |
| 3. ราคาขายส่ง เมล็ดถั่วเหลืองเกรดผลิตอาหารสัตว์ ตลาด กทม.            |        |        |        |        |        |        |        |        |        |        |        |        |        |
| ปี 2546                                                              | -      | -      | -      | -      | -      | -      | -      | -      | -      | 13.04  | 14.36  | 14.50  | 13.97  |
| ปี 2547                                                              | 15.00  | 15.50  | 16.50  | 17.70  | 17.75  | 17.75  | 17.75  | 17.00  | 15.75  | 15.45  | 14.50  | 13.75  | 16.20  |
| ปี 2548                                                              | 13.88  | 14.25  | 14.25  | 14.25  | 13.84  | 13.63  | 13.63  | 14.06  | 13.84  | 13.63  | 13.63  | 13.63  | 13.88  |
| ปี 2549                                                              | 13.63  | 13.71  | 13.75  | 13.75  | 13.75  | 13.75  | 13.75  | -      | -      | -      | -      | -      | 13.73  |
| 4. ราคาขายส่ง เมล็ดถั่วเหลืองเกรดสกัดน้ำมัน ความชื้น 13.0% ตลาด กทม. |        |        |        |        |        |        |        |        |        |        |        |        |        |
| ปี 2543                                                              | 11.00  | 11.00  | 11.00  | 11.00  | 11.00  | 11.00  | 11.00  | 11.00  | 11.00  | 11.00  | 11.00  | 11.15  | 11.01  |
| ปี 2544                                                              | 11.25  | 11.25  | 11.25  | 11.25  | 11.25  | 11.25  | 11.25  | 11.25  | 11.25  | 11.25  | 11.25  | 11.25  | 11.25  |
| ปี 2545                                                              | 11.25  | 11.45  | 12.00  | 12.00  | 12.00  | 12.00  | 12.00  | 12.00  | 12.00  | 12.00  | 12.00  | 12.00  | 11.89  |
| ปี 2546                                                              | 12.00  | 12.00  | 12.00  | 11.33  | 11.00  | 11.00  | 11.00  | 11.00  | 11.00  | 11.08  | 13.14  | 14.50  | 11.75  |
| ปี 2547                                                              | 13.38  | 13.38  | 14.56  | 16.66  | 16.52  | 15.59  | 14.79  | 11.75  | 11.75  | 11.45  | 11.49  | 11.63  | 13.58  |
| ปี 2548                                                              | 11.61  | 11.38  | 11.67  | 12.03  | 11.85  | 11.63  | 11.63  | 11.60  | 11.31  | 11.18  | 11.18  | 11.18  | 11.52  |
| ปี 2549                                                              | 11.50  | 11.50  | 11.50  | 11.50  | 11.50  | 11.50  | 11.50  | -      | -      | -      | -      | -      | 11.50  |
| 5. ราคาซื้อขายล่วงหน้าเมล็ดถั่วเหลือง ตลาดชิคาโก                     |        |        |        |        |        |        |        |        |        |        |        |        |        |
| ปี 2543                                                              | 6.75   | 7.02   | 7.26   | 7.52   | 7.79   | 7.31   | 6.83   | 6.88   | 7.57   | 7.52   | 7.77   | 8.03   | 7.35   |
| ปี 2544                                                              | 7.57   | 7.16   | 7.23   | 7.23   | 7.46   | 7.72   | 8.56   | 8.21   | 7.23   | 7.2    | 7.24   | 7.05   | 7.49   |
| ปี 2545                                                              | 7.06   | 7.03   | 7.34   | 7.46   | 7.59   | 7.83   | 8.62   | 8.8    | 8.94   | 8.75   | 9.12   | 9.04   | 8.13   |
| ปี 2546                                                              | 8.95   | 9.01   | 9.01   | 9.53   | 9.84   | 9.59   | 8.94   | 8.69   | 9.40   | 10.72  | 11.19  | 11.28  | 9.68   |
| ปี 2547                                                              | 11.8   | 12.39  | 14.29  | 14.37  | 14.12  | 13.11  | 11.88  | 9.39   | 8.58   | 8.01   | 7.93   | 7.72   | 11.13  |
| ปี 2548                                                              | 7.62   | 7.62   | 9.01   | 9.07   | 9.31   | 10.44  | 10.60  | 9.51   | 8.73   | 8.65   | 8.69   | 8.91   | 9.01   |
| ปี 2549                                                              | 8.50   | 8.47   | 8.31   | 7.98   | 8.27   | 8.32   | 8.28   | -      | -      | -      | -      | -      | 8.30   |
| 6. ราคาซื้อขายล่วงหน้าเมล็ดถั่วเหลือง ตลาดชิคาโก (เหรียญสหรัฐ/ตัน)   |        |        |        |        |        |        |        |        |        |        |        |        |        |
| ปี 2543                                                              | 179.86 | 185.56 | 191.01 | 197.32 | 198.68 | 186.91 | 169.52 | 168.07 | 180.04 | 173.68 | 177.67 | 185.99 | 182.86 |
| ปี 2544                                                              | 175.02 | 167.45 | 164.38 | 158.54 | 163.63 | 170.21 | 187.22 | 182.27 | 172.38 | 160.62 | 162.58 | 160.12 | 168.70 |
| ปี 2545                                                              | 160.05 | 160.06 | 168.88 | 171.34 | 176.65 | 185.35 | 208.75 | 208.06 | 208.22 | 200.08 | 210.16 | 208.21 | 188.82 |
| ปี 2546                                                              | 208.66 | 209.61 | 210.22 | 221.71 | 232.56 | 229.77 | 213.39 | 208.13 | 231.70 | 268.98 | 279.72 | 283.18 | 233.14 |
| ปี 2547                                                              | 300.89 | 315.95 | 361.47 | 363.76 | 347.87 | 320.64 | 289.76 | 225.76 | 206.42 | 193.47 | 196.26 | 198.56 | 276.73 |
| ปี 2548                                                              | 195.88 | 197.56 | 232.94 | 228.74 | 233.42 | 254.79 | 253.32 | 230.40 | 212.05 | 211.20 | 210.87 | 216.26 | 223.12 |
| ปี 2549                                                              | 213.99 | 214.34 | 212.68 | 209.01 | 217.32 | 216.49 | 217.23 | -      | -      | -      | -      | -      | 214.44 |

ที่มา : 1.สำนักงานเศรษฐกิจการเกษตรเฉลี่ยทั้งปีแบบล่วงหน้าจำนวนผลผลิต , 2-4 กรมการค้าภายใน, 5-6 Chicago Board of Trade

ปริมาณการนำเข้าและส่งออกเมล็ดถั่วเหลือง

หน่วย : ตัน

|              | มค.     | กพ.     | มีค.    | เมย.    | พค.     | มิย.    | กค.     | สค.     | กย.     | ตค.     | พย.     | ธค.     | รวม       |
|--------------|---------|---------|---------|---------|---------|---------|---------|---------|---------|---------|---------|---------|-----------|
| ปริมาณนำเข้า |         |         |         |         |         |         |         |         |         |         |         |         |           |
| ปี 2543      | 18      | 63,841  | 122,315 | 111,104 | 61,144  | 114,921 | 123,983 | 150,758 | 83,238  | 66,519  | 115,228 | 307,333 | 1,320,402 |
| ปี 2544      | 20,395  | 16,500  | 26,021  | 102,044 | 129,298 | 154,313 | 123,734 | 141,078 | 92,764  | 177,766 | 99,545  | 279,766 | 1,363,224 |
| ปี 2545      | 79,009  | -       | 217,999 | 57,748  | 66,988  | 186,634 | 138,003 | 154,184 | 36,239  | 134,073 | 211,029 | 246,651 | 1,528,557 |
| ปี 2546      | 7,386   | 159,043 | 128,068 | 121,630 | 260,996 | 211,922 | 181,706 | 80,109  | 190,225 | 66,768  | 129,679 | 152,117 | 1,689,649 |
| ปี 2547      | 173,084 | 601     | 2       | 329     | 163,317 | 198,933 | 184,438 | 147,114 | 42,911  | 229,980 | 63,979  | 231,113 | 1,435,803 |
| ปี 2548      | 196     | 2,390   | 131,368 | 139,493 | 182,376 | 230,410 | 75,991  | 186,633 | 112,192 | 67,333  | 184,715 | 294,686 | 1,607,784 |
| ปี 2549      | 3       | 67,160  | 25,352  | 143,170 | 39,463  | 228,006 | -       | -       | -       | -       | -       | -       | 503,154   |
| ปริมาณส่งออก |         |         |         |         |         |         |         |         |         |         |         |         |           |
| ปี 2543      | 3       | 3       | 7       | 24      | 30      | 4       | 100     | 197     | 43      | 67      | 73      | 67      | 618       |
| ปี 2544      | 50      | 28      | 35      | 28      | 25      | 62      | 3       | 3       | 38      | 13      | 2       | 48      | 335       |
| ปี 2545      | 44      | 17      | 3       | 49      | 37      | 28      | 44      | 280     | 221     | 45      | 41      | 26      | 835       |
| ปี 2546      | 53      | 32      | 107     | 71      | 77      | 83      | 34      | 3       | 20      | 18      | 24      | 48      | 570       |
| ปี 2547      | 107     | 34      | 9       | 10      | 203     | 41      | 114     | 149     | 12      | 29      | 115     | 151     | 974       |
| ปี 2548      | 68      | 109     | 131     | 102     | 123     | 103     | 126     | 51      | 65      | 98      | 65      | 181     | 1,224     |
| ปี 2549      | 47      | 65      | 123     | 181     | 140     | 55      | -       | -       | -       | -       | -       | -       | 611       |
| * 637        |         |         |         |         |         |         |         |         |         |         |         |         |           |

ที่มา : กรมศุลกากร  
หมายเหตุ \* ม.ค.-มิ.ย.48

## กากถั่วเหลือง

| 1. ผลผลิตและความต้องการใช้ (ล้านตัน) | ปี 2547        | ปี 2548        | ปี 2549                                            |
|--------------------------------------|----------------|----------------|----------------------------------------------------|
| 1.1 ผลผลิตโลก                        | 128.402        | 138.499        | 143.141                                            |
| 1.2 ผลผลิตในประเทศ                   | 0.906          | 0.934          | 0.967                                              |
| - จากเมล็ดในประเทศ                   | 0.087          | 0.105          | 0.088                                              |
| - จากเมล็ดนำเข้า                     | 0.819          | 0.829          | 0.879                                              |
| 1.3 ความต้องการใช้ (สศก.)            | 2.309          | 2.435          | 2.698                                              |
| 1.4 นำเข้า                           | 1.262          | 1.881          | 1.700<br><small>(มก.-มีย.49 = 912,571 ตัน)</small> |
| <b>2. ราคา (บาท/กก.)</b>             | <b>ปี 2547</b> | <b>ปี 2548</b> | <b>ม.ย.49</b>                                      |
| 2.1 ขายส่ง กทม                       |                |                | <b>ก.ค.49</b>                                      |
| - กากถั่วเหลืองในประเทศ              |                |                |                                                    |
| - จากเมล็ดใน                         | 13.51          | 11.80          | 10.80                                              |
| - จากเมล็ดนำเข้า                     | 12.75          | 11.37          | 10.25                                              |
| - กากถั่วเหลืองนำเข้า                |                |                |                                                    |
| - โพรตีน 46-48%                      | 13.61          | 11.68          | -                                                  |
| - โพรตีน 42-45%                      | 11.50          | 10.92          | 10.15                                              |
| 2.2 ซื้อขายล่วงหน้า ตลาดชิคาโก       |                |                |                                                    |
| - บาท/กก.                            | 10.35          | 8.32           | 7.53                                               |
| - เหรียญสหรัฐ/ตัน                    | 257.32         | 205.86         | 195.94                                             |

### 3. สภาพปัญหา/สาเหตุ

ผลผลิตกากถั่วเหลืองในประเทศมีไม่เพียงพอกับความต้องการใช้ ต้องนำเข้าจากต่างประเทศร้อยละ 90 ทั้งในรูปแบบของกากถั่วเหลืองและเมล็ดถั่วเหลือง

### 4. มาตรการแก้ไขปัญหา

#### นโยบายและมาตรการนำเข้ากากถั่วเหลือง

การกำหนดนโยบายและมาตรการนำเข้ากากถั่วเหลือง เป็นอำนาจหน้าที่ของคณะกรรมการนโยบายอาหาร ซึ่งได้รับการแต่งตั้งจากคณะรัฐมนตรี โดยมี รัฐมนตรีว่าการกระทรวงพาณิชย์ เป็นประธาน รัฐมนตรีช่วยว่าการกระทรวงพาณิชย์ กระทรวงเกษตรและสหกรณ์ กระทรวงการคลัง กระทรวงอุตสาหกรรม และกระทรวงมหาดไทย เป็นกรรมการ อธิบดีกรมการค้าภายใน เป็นเลขานุการ

นโยบายและมาตรการนำเข้ากากถั่วเหลือง ปี 2549 ตามมติคณะรัฐมนตรี เมื่อวันที่ 22 พฤศจิกายน 2548

## 4.1 การนำเข้าจากประเทศสมาชิก WTO

| ตามข้อผูกพัน WTO                                                                                                                                                                   | การเปิดตลาดนำเข้าของประเทศไทย                                                                                                                                                                                                                                                                                                                                                                                                                                                                                                                                                                                                                                                                                                                                                                                                                                                                                                                                                                                                                                                                                                                                                                                                                                                                                                               |
|------------------------------------------------------------------------------------------------------------------------------------------------------------------------------------|---------------------------------------------------------------------------------------------------------------------------------------------------------------------------------------------------------------------------------------------------------------------------------------------------------------------------------------------------------------------------------------------------------------------------------------------------------------------------------------------------------------------------------------------------------------------------------------------------------------------------------------------------------------------------------------------------------------------------------------------------------------------------------------------------------------------------------------------------------------------------------------------------------------------------------------------------------------------------------------------------------------------------------------------------------------------------------------------------------------------------------------------------------------------------------------------------------------------------------------------------------------------------------------------------------------------------------------------|
| <ul style="list-style-type: none"> <li>- ปริมาณนำเข้าในโควตาดำสุด 230,559 ตัน</li> <li>- อากรนำเข้าสูงสุดในโควตา 20%</li> <li style="padding-left: 20px;">นอกโควตา 133%</li> </ul> | <ul style="list-style-type: none"> <li>- นำเข้าเสรี ไม่จำกัดปริมาณและช่วงเวลานำเข้า</li> <li>- อากรนำเข้าในโควตา 4%</li> <li style="padding-left: 20px;">นอกโควตา 119%</li> <li>- กำหนดให้ผู้มีสิทธินำเข้าในโควตา ได้แก่ ผู้มีสิทธินำเข้ารายเดิม (สมาคมผู้ผลิตอาหารสัตว์ไทย สมาคมผู้ผลิตไก่เพื่อส่งออกไทย สมาคมผู้เลี้ยงไก่เนื้อเพื่อการส่งออก สมาคมผู้เลี้ยงเป็ดเพื่อการค้าและการส่งออก สมาคมปศุสัตว์ไทย สมาคมส่งเสริมการเลี้ยงไก่แห่งประเทศไทย และสมาคมส่งเสริมผู้ใช้อัตถุดิบอาหารสัตว์) หากมีผู้ยื่นขอมีสิทธินำเข้าในโควตารายใหม่ให้อยู่ในดุลยพินิจของคณะกรรมการนโยบายอาหารพิจารณาตามความจำเป็นและเหมาะสม</li> <li>- ผู้มีสิทธินำเข้าต้องรับซื้อกากถั่วเหลืองที่ผลิตจากเมล็ดถั่วเหลืองภายในประเทศทั้งหมดของโรงงานสกัดน้ำมันพืช ในราคาไม่ต่ำกว่าก.ก.ละ 9.85 บาท ตลาคกท.</li> <li>- ผู้มีสิทธินำเข้าในโควตาต้องทำสัญญาเกี่ยวกับการปฏิบัติตามเงื่อนไขดังกล่าวไว้กับกระทรวงพาณิชย์ และกระทรวงเกษตรและสหกรณ์</li> <li>- คณะกรรมการนโยบายอาหารได้แต่งตั้งคณะกรรมการกำกับดูแลวัตถุดิบอาหารสัตว์ปี 2549 โดยมี อธิบดีกรมการค้าภายใน เป็นประธาน ซึ่งคณะกรรมการได้มีการประชุมและตรวจสอบสต็อกเมล็ดถั่วเหลืองและกากถั่วเหลืองที่ผลิตจากเมล็ดถั่วเหลืองในประเทศของโรงงานสกัดน้ำมันพืชเป็นประจำทุกเดือน เพื่อให้กลุ่มผู้มีสิทธินำเข้ากากถั่วเหลืองจัดสรรให้สมาชิกรับซื้อกากถั่วเหลืองฯ อย่างสม่ำเสมอ และสามารถดำเนินการได้เรียบร้อยมาโดยตลอด</li> </ul> |

## 4.2 การนำเข้าจากประเทศสมาชิกเขตการค้าเสรีอาเซียน (AFTA)

| ตามข้อตกลง AFTA                                                                         | การเปิดตลาดนำเข้าของประเทศไทย                                                                                                  |
|-----------------------------------------------------------------------------------------|--------------------------------------------------------------------------------------------------------------------------------|
| <ul style="list-style-type: none"> <li>- นำเข้าเสรี</li> <li>- อากรนำเข้า 5%</li> </ul> | <ul style="list-style-type: none"> <li>- นำเข้าได้เสรี โดยไม่จำกัดปริมาณ และช่วงเวลานำเข้า</li> <li>- อากรนำเข้า 5%</li> </ul> |

## 4.3 การนำเข้าจากประเทศออสเตรเลียและนิวซีแลนด์

| ตามข้อตกลง FTA                                                                          | การเปิดตลาดนำเข้าของประเทศไทย                                                                                                  |
|-----------------------------------------------------------------------------------------|--------------------------------------------------------------------------------------------------------------------------------|
| <ul style="list-style-type: none"> <li>- นำเข้าเสรี</li> <li>- อากรนำเข้า 0%</li> </ul> | <ul style="list-style-type: none"> <li>- นำเข้าได้เสรี โดยไม่จำกัดปริมาณ และช่วงเวลานำเข้า</li> <li>- อากรนำเข้า 0%</li> </ul> |

## 4.4 การนำเข้าจากประเทศไม่ใช่สมาชิก ตามข้อ 4.1 – 4.3

- ให้นำเข้าได้เสรี โดยไม่จำกัดปริมาณและช่วงเวลานำเข้า
- อากรนำเข้า 6% ค่าธรรมเนียมพิเศษ ตันละ 2,519 บาท

## 5. การดำเนินการกำกับดูแล ปี 2549

คณะกรรมการกำกับดูแลวัตถุดิบอาหารสัตว์ปี 2549 ได้ประชุมครั้งที่ 1/2549 เมื่อวันที่ 26 มกราคม 2549 โดยมีมติ

1) การกำหนดราคารับซื้อกากถั่วเหลือง ปี 2549 ที่ประชุมได้มอบหมายให้กลุ่มผู้มีสิทธินำเข้ากากถั่วเหลือง (ผู้รับซื้อกากถั่วเหลือง) และสมาคมผู้ผลิตน้ำมันถั่วเหลืองและรำข้าว (ผู้จำหน่ายกากถั่วเหลือง)หารือ เพื่อให้ได้ข้อสรุปในการกำหนดราคารับซื้อกากถั่วเหลืองปี 2549 ซึ่งทั้งสองฝ่ายเห็นพ้องต้องกันว่า เห็นควรกำหนดที่ กก.ละ 9.85 บาท หรือเพิ่มขึ้น กก.ละ 0.35 บาท จากปี 2548 โดยพิจารณาจากราคาเมล็ดถั่วเหลืองเพิ่มขึ้น กก.ละ 0.50 บาท ราคากากถั่วเหลืองจึงควรเพิ่มขึ้นตามสัดส่วนของรายได้จากกากถั่วเหลือง ซึ่งมีประมาณ 70% ของรายได้ทั้งสิ้นของโรงงานสกัดฯ

2) ร่างสัญญาการรับซื้อกากถั่วเหลือง ปี 2549 เห็นชอบร่างสัญญาการรับซื้อกากถั่วเหลือง ปี 2549 ซึ่งมีเนื้อหาสาระเช่นเดียวกับสัญญา ปี 2548 ยกเว้น ราคารับซื้อกากถั่วเหลืองจากเมล็ดในประเทศ ปี 2549 กก.ละ 9.85 บาท (ปี 2548 กก.ละ 9.50 บาท) ซึ่งเป็นไปตามมติคณะกรรมการ ตามข้อ 1)

3) การกำกับดูแลการรับซื้อกากถั่วเหลือง กำหนดให้มีการตรวจสอบสต็อกเมล็ดถั่วเหลือง และกากถั่วเหลืองที่ผลิตจากเมล็ดถั่วเหลืองในประเทศของ โรงงานสกัดน้ำมันถั่วเหลือง ทุกวันที่ 5 ของเดือน และแนวทางการรับซื้อและการจำหน่ายกากถั่วเหลืองที่ผลิตจากเมล็ดในประเทศ โดยมอบให้สมาคมผู้ผลิตน้ำมันถั่วเหลืองและรำข้าวแจ้งปริมาณกากถั่วเหลืองที่ผลิตจากเมล็ดในประเทศทั้งหมดที่พร้อมจำหน่ายให้กลุ่มผู้มีสิทธินำเข้ากากถั่วเหลืองทั้ง 7 สมาคม เป็นผู้จัดสรรปริมาณการรับซื้อกากถั่วเหลืองที่ผลิตจากเมล็ดในประเทศ โดยพิจารณาจากสัดส่วนการนำเข้ากากถั่วเหลืองของแต่ละราย และกำหนดให้ทบทุนสัดส่วนดังกล่าวทุก 60 วัน

### ผลการดำเนินการ

1) สัญญาการรับซื้อกากถั่วเหลือง ปี 2549 ได้ดำเนินการให้มีการลงนามในสัญญาการรับซื้อกากถั่วเหลือง ปี 2549 ระหว่างกระทรวงพาณิชย์ และกระทรวงเกษตรและสหกรณ์ กับกลุ่มผู้มีสิทธินำเข้ากากถั่วเหลือง เมื่อวันที่ 8 พฤษภาคม 2549

2) ผลการตรวจสอบสต็อกเมล็ดถั่วเหลืองในประเทศและกากถั่วเหลืองที่ผลิตจากเมล็ดในประเทศ ปี 2549

หน่วย : ตัน

| รายการ          | เดือน/ปี | ปริมาณรับซื้อเมล็ดถั่วเหลืองที่ผลิตในประเทศ | ปริมาณผลิตกากถั่วเหลืองที่ผลิตจากเมล็ดในประเทศ | วันที่ตรวจสอบสต็อก | ผลการตรวจสอบสต็อก             |                                            |
|-----------------|----------|---------------------------------------------|------------------------------------------------|--------------------|-------------------------------|--------------------------------------------|
|                 |          |                                             |                                                |                    | ปริมาณเมล็ดถั่วเหลืองในประเทศ | ปริมาณกากถั่วเหลืองที่ผลิตจากเมล็ดในประเทศ |
| ครั้งที่ 1/2549 | ม.ค.49   | 8,467.946                                   | 722.012                                        | 6 กพ.49            | 7,446.212                     | 1,030.280                                  |
| ครั้งที่ 2/2549 | ก.พ.49   | 8,197.584                                   | 3,002.113                                      | 6 มี.ค.49          | 11,039.109                    | 1,470.724                                  |
| ครั้งที่ 3/2549 | มี.ค.49  | 18,189.433                                  | 7,065.166                                      | 5 เม.ย.49          | 11,534.106                    | 2,194.214                                  |
| ครั้งที่ 4/2549 | เม.ย.49  | 27,218.782                                  | 16,400.195                                     | 8 พ.ค.49           | 16,727.663                    | 1,376.070                                  |
| ครั้งที่ 5/2549 | พ.ค.49   | 14,159.463                                  | 11,131.404                                     | 5 มิ.ย.49          | 14,676.970                    | 1,881.129                                  |
| ครั้งที่ 6/2549 | มิ.ย.49  | 4,367.874                                   | 4,765.125                                      | 5 ก.ค.49           | 12,544.711                    | 924.547                                    |

## 6. สถานการณ์

ราคากากถั่วเหลืองในประเทศเฉลี่ยเดือนกรกฎาคม 2549 สูงขึ้นจากเดือนก่อน เนื่องจากเมล็ดถั่วเหลืองในประเทศมีปริมาณลดน้อยลง ผลผลิตฤดูฝนยังไม่ออกสู่ตลาด ในขณะที่ผลผลิตฤดูแล้งออกสู่ตลาดหมดแล้ว ตั้งแต่ปลายเดือนพฤษภาคม 2549 ส่วนกากถั่วเหลืองนำเข้าลดลงตามตลาดต่างประเทศ ซึ่งเป็นไปในทิศทางเดียวกับราคาเมล็ดถั่วเหลืองตลาดต่างประเทศ เนื่องจากสภาพอากาศที่ดีขึ้นในแหล่งเพาะปลูกถั่วเหลืองของสหรัฐอเมริกา โดยในช่วงนี้เป็นระยะการออกฝัก และกระทรวงเกษตรของสหรัฐระบุว่าผลผลิตถั่วเหลืองสหรัฐฯ 54% อยู่ในสภาพดีถึงดีเยี่ยม

---

สำนักส่งเสริมการค้าสินค้าเกษตร  
กรมการค้าภายใน  
สิงหาคม 2549



## ราคากากถั่วเหลือง

หน่วย:บาท/กก.

|                                                                                                        | มค.    | กพ.    | มีค.   | เมย.   | พค.           | มิย.   | กค.    | สค.    | กย.    | ตค.    | พย.    | ธค.    | เฉลี่ย |
|--------------------------------------------------------------------------------------------------------|--------|--------|--------|--------|---------------|--------|--------|--------|--------|--------|--------|--------|--------|
| 1. ราคาขายส่ง กากถั่วเหลืองผลิตในประเทศจากเมล็ดในประเทศ โปรตีน 44-48% ณ หน้าโรงงานสกัดน้ำมัน ตลาด กทม. |        |        |        |        |               |        |        |        |        |        |        |        |        |
| ปี 2543                                                                                                | 9.50   | 9.50   | 9.50   | 9.50   | 9.73          | 9.75   | 9.75   | 9.75   | 9.78   | 10.14  | 10.59  | 10.95  | 9.87   |
| ปี 2544                                                                                                | 11.10  | 11.23  | 11.17  | 11.13  | 11.05         | 10.92  | 11.01  | 11.05  | 10.81  | 10.57  | 10.29  | 10.08  | 10.87  |
| ปี 2545                                                                                                | 10.37  | 10.45  | 10.26  | 10.14  | 10.25         | 10.24  | 10.48  | 10.48  | 10.55  | 10.38  | 10.34  | 10.59  | 10.38  |
| ปี 2546                                                                                                | 10.65  | 11.06  | 11.25  | 11.39  | 11.47         | 11.58  | 11.49  | 11.15  | 11.15  | 11.59  | 13.20  | 13.04  | 11.58  |
| ปี 2547                                                                                                | 13.74  | 13.94  | 15.29  | 16.53  | 15.90         | 14.17  | 13.63  | 12.75  | 11.75  | 11.29  | 11.40  | 11.70  | 13.51  |
| ปี 2548                                                                                                | 11.70  | 11.70  | 12.35  | 12.35  | 12.29         | 12.42  | 12.26  | 11.79  | 11.45  | 11.29  | 11.16  | 10.80  | 11.80  |
| ปี 2549                                                                                                | 10.84  | 10.46  | 10.80  | 11.33  | 10.98         | 10.80  | 10.89  |        |        |        |        |        | 10.87  |
| 2. ราคาขายส่ง กากถั่วเหลืองผลิตในประเทศจากเมล็ดนำเข้า โปรตีน 42-45% ณ หน้าโรงงานสกัดน้ำมัน ตลาด กทม.   |        |        |        |        |               |        |        |        |        |        |        |        |        |
| ปี 2543                                                                                                | 8.22   | 8.72   | 8.90   | 8.99   | 9.41          | 9.28   | 8.98   | 9.00   | 9.44   | 10.00  | 10.25  | 10.60  | 9.32   |
| ปี 2544                                                                                                | 10.70  | 10.86  | 10.79  | 10.86  | 10.63         | 10.62  | 10.53  | 10.69  | 10.31  | 10.12  | 9.80   | 9.51   | 10.45  |
| ปี 2545                                                                                                | 9.74   | 9.66   | 9.43   | 9.39   | 9.55          | 9.67   | 9.91   | 9.87   | 9.92   | 9.61   | 9.51   | 9.69   | 9.66   |
| ปี 2546                                                                                                | 9.78   | 10.21  | 10.73  | 10.87  | 10.95         | 10.76  | 10.41  | 10.00  | 10.13  | 11.17  | 12.48  | 12.38  | 10.82  |
| ปี 2547                                                                                                | 12.98  | 13.24  | 14.53  | 15.79  | 15.11         | 13.62  | 12.85  | 11.44  | 11.18  | 10.72  | 10.69  | 10.85  | 12.75  |
| ปี 2548                                                                                                | 10.85  | 11.07  | 11.81  | 11.95  | 11.84         | 12.06  | 11.85  | 11.45  | 11.10  | 10.90  | 10.92  | 10.60  | 11.37  |
| ปี 2549                                                                                                | 10.64  | 10.26  | 10.53  | 10.93  | 10.48         | 10.25  | 10.33  |        |        |        |        |        | 10.49  |
| 3. ราคาขายส่ง กากถั่วเหลืองนำเข้าจากต่างประเทศ โปรตีน 46-48% ณ โกดังผู้นำเข้า ตลาด กทม.                |        |        |        |        |               |        |        |        |        |        |        |        |        |
| ปี 2543                                                                                                | -      | 8.37   | 8.52   | 8.66   | 9.11          | -      | -      | -      | -      | -      | -      | -      | 8.67   |
| ปี 2544                                                                                                | -      | 10.60  | 10.51  | 10.38  | 10.20         | 10.15  | -      | -      | -      | -      | -      | -      | 10.37  |
| ปี 2545                                                                                                | -      | 9.58   | 9.30   | 9.17   | 9.32          | -      | -      | -      | -      | -      | -      | -      | 9.34   |
| ปี 2546                                                                                                | -      | 10.35  | 10.40  | 10.35  | 11.25         | 11.22  | 10.83  | 10.57  | 10.71  | 10.75  | -      | -      | 10.71  |
| ปี 2547                                                                                                | 13.37  | 13.07  | 14.02  | 15.49  | 15.35         | 14.69  | 14.71  | -      | 11.97  | 11.73  | 11.65  | -      | 13.61  |
| ปี 2548                                                                                                | -      | 10.98  | 11.37  | 11.53  | 11.53         | 12.44  | 12.24  | 12.10  | 11.90  | 11.76  | -      | 10.95  | 11.68  |
| ปี 2549                                                                                                | 10.95  | -      | -      | -      | (1-15 พค.48)  | -      | -      | -      | -      | -      | -      | -      | 10.95  |
| 4. ราคาขายส่ง กากถั่วเหลืองนำเข้าจากต่างประเทศ โปรตีน 42-45% ณ โกดังผู้นำเข้า ตลาด กทม.                |        |        |        |        |               |        |        |        |        |        |        |        |        |
| ปี 2543                                                                                                | 7.98   | -      | -      | -      | 9.10          | 9.09   | 8.70   | 8.63   | 8.91   | 9.68   | 9.95   | 10.25  | 9.14   |
| ปี 2544                                                                                                | 10.33  | 10.35  | -      | -      | -             | 9.75   | 9.94   | 10.16  | 9.79   | 9.39   | 9.05   | 8.83   | 9.73   |
| ปี 2545                                                                                                | 9.28   | 9.34   | -      | -      | -             | 9.21   | 9.59   | 9.53   | 9.46   | 8.93   | 8.82   | 9.08   | 9.25   |
| ปี 2546                                                                                                | 9.23   | 9.60   | 9.65   | -      | -             | -      | 10.11  | 9.85   | 9.89   | 10.64  | 12.19  | 12.08  | 10.36  |
| ปี 2547                                                                                                | 12.15  | -      | -      | -      | -             | 13.35  | 12.93  | 11.39  | 10.94  | 10.43  | 10.37  | 10.45  | 11.50  |
| ปี 2548                                                                                                | 10.45  | 10.45  | -      | -      | 11.38         | 11.72  | 11.48  | 11.11  | 10.85  | 10.70  | 10.65  | 10.45  | 10.92  |
| ปี 2549                                                                                                | 10.45  | 10.13  | 10.35  | 10.71  | (24-31 พค.48) | 10.31  | 10.15  | 10.14  |        |        |        |        | 10.32  |
| 5. ราคาซื้อขายล่วงหน้ากากถั่วเหลือง ตลาดชิคาโก                                                         |        |        |        |        |               |        |        |        |        |        |        |        |        |
| ปี 2543                                                                                                | 6.46   | 6.82   | 7.06   | 7.17   | 7.84          | 7.50   | 7.09   | 6.98   | 7.87   | 8.05   | 8.52   | 9.14   | 7.54   |
| ปี 2544                                                                                                | 8.51   | 7.64   | 7.45   | 7.70   | 8.12          | 8.39   | 8.87   | 8.49   | 7.70   | 7.95   | 7.91   | 7.32   | 8.00   |
| ปี 2545                                                                                                | 7.46   | 7.26   | 7.58   | 7.66   | 7.71          | 7.85   | 8.42   | 8.50   | 8.60   | 8.11   | 7.98   | 7.90   | 7.92   |
| ปี 2546                                                                                                | 7.93   | 8.27   | 8.20   | 8.60   | 9.07          | 8.79   | 8.38   | 8.28   | 8.85   | 9.79   | 10.52  | 10.18  | 8.91   |
| ปี 2547                                                                                                | 10.92  | 11.20  | 13.14  | 13.60  | 13.47         | 12.75  | 11.93  | 8.82   | 7.59   | 7.10   | 6.90   | 6.83   | 10.35  |
| ปี 2548                                                                                                | 6.83   | 6.89   | 8.03   | 8.33   | 8.71          | 9.89   | 9.99   | 8.98   | 7.99   | 7.64   | 7.93   | 8.63   | 8.32   |
| ปี 2549                                                                                                | 8.03   | 7.84   | 7.52   | 7.26   | 7.35          | 7.53   | 7.14   |        |        |        |        |        | 7.52   |
| 6. ราคาซื้อขายล่วงหน้ากากถั่วเหลือง ตลาดชิคาโก (เหรียญสหรัฐ/ตัน)                                       |        |        |        |        |               |        |        |        |        |        |        |        |        |
| ปี 2543                                                                                                | 172.33 | 180.23 | 185.47 | 188.34 | 200.91        | 191.34 | 175.70 | 169.63 | 187.20 | 185.85 | 193.94 | 218.90 | 187.49 |
| ปี 2544                                                                                                | 196.67 | 178.62 | 169.39 | 168.98 | 178.04        | 185.04 | 194.00 | 188.48 | 183.48 | 177.39 | 177.77 | 166.37 | 180.35 |
| ปี 2545                                                                                                | 169.10 | 165.33 | 174.24 | 175.93 | 179.58        | 185.83 | 203.92 | 200.94 | 200.24 | 185.50 | 183.88 | 181.89 | 183.87 |
| ปี 2546                                                                                                | 184.87 | 192.42 | 191.30 | 200.13 | 214.17        | 210.60 | 199.93 | 198.32 | 218.13 | 245.71 | 262.95 | 255.64 | 214.51 |
| ปี 2547                                                                                                | 278.47 | 285.66 | 332.25 | 344.32 | 331.91        | 311.68 | 291.01 | 212.15 | 182.68 | 171.55 | 170.55 | 175.55 | 257.32 |
| ปี 2548                                                                                                | 175.58 | 178.54 | 207.64 | 210.27 | 218.26        | 241.19 | 238.80 | 217.60 | 194.03 | 186.63 | 192.34 | 209.41 | 205.86 |
| ปี 2549                                                                                                | 201.96 | 198.43 | 192.43 | 190.59 | 193.24        | 195.94 | 187.27 |        |        |        |        |        | 194.27 |

ที่มา : 1-4 กรมการค้าภายใน 5-6 Chicago Board of Trade

## ปริมาณการนำเข้ากากถั่วเหลือง

หน่วย : ตัน

|         | มค.    | กพ.     | มีค.    | เมย.    | พค.     | มิย.    | กค.     | สค.     | กย.     | ตค.     | พย.     | ธค.     | รวม       |
|---------|--------|---------|---------|---------|---------|---------|---------|---------|---------|---------|---------|---------|-----------|
| ปี 2543 | 48,334 | 145,815 | 118,209 | 71,102  | 103,181 | 132,753 | 124,918 | 146,726 | 151,453 | 72,582  | 68,795  | 128,366 | 1,312,234 |
| ปี 2544 | 56,985 | 76,068  | 204,634 | 82,597  | 144,558 | 112,103 | 143,957 | 167,218 | 162,478 | 176,758 | 172,668 | 61,607  | 1,561,630 |
| ปี 2545 | 52,511 | 86,923  | 111,874 | 213,378 | 60,483  | 225,535 | 100,715 | 167,101 | 284,390 | 123,793 | 140,831 | 185,317 | 1,755,550 |
| ปี 2546 | -      | 141,137 | 132,448 | 103,839 | 147,535 | 245,150 | 115,420 | 151,604 | 175,116 | 156,253 | 243,999 | 305,372 | 1,917,874 |
| ปี 2547 | 79,535 | 99,554  | 105,692 | 42,991  | 35,202  | 144,681 | 170,603 | 87,131  | 161,798 | 186,819 | 76,094  | 72,161  | 1,262,261 |
| ปี 2548 | 95,830 | 89,387  | 194,420 | 117,842 | 135,811 | 250,664 | 181,816 | 158,528 | 210,939 | 116,632 | 155,118 | 174,430 | 1,881,417 |
| ปี 2549 | 79,337 | 161,812 | 123,787 | 142,714 | 172,415 | 232,506 |         |         |         |         |         |         | 912,571   |
| รวม     |        |         |         |         |         |         |         |         |         |         |         |         | 883,954   |

ที่มา : กรมศุลกากร

หมายเหตุ \* ม.ค.-มิ.ย.48

## ปลาป่น

| 1. ผลผลิตและความต้องการใช้ (ล้านตัน)          | ปี 2546 | ปี 2547 | ปี 2548 | ปี 2549                            |          |
|-----------------------------------------------|---------|---------|---------|------------------------------------|----------|
| 1.1 ผลผลิตโลก                                 | 4.850   | 5.290   | 5.750   | 5.420                              |          |
| 1.2 ผลผลิตในประเทศ (สมาคมผู้ผลิตปลาป่นไทย)    | 0.598   | 0.541   | 0.473   | 0.450-0.480                        |          |
| 1.3 ความต้องการใช้ (สำนักงานเศรษฐกิจการเกษตร) | 0.584   | 0.527   | 0.533   | 0.559                              |          |
| 1.4 นำเข้า                                    | 0.005   | 0.010   | 0.004   | 0.006<br>(มค.-มีย.49 = 3,284 ตัน)  |          |
| 1.5 ส่งออก                                    | 0.011   | 0.019   | 0.026   | 0.030<br>(มค.-มีย.49 = 38,519 ตัน) |          |
| 2. ราคา (บาท/กก.)                             | ปี 2546 | ปี 2547 | ปี 2548 | ม.ย.49                             | ก.ค.49   |
| 2.1 ปลาเบ็ด                                   | 4.21    | 4.53    | 4.81    | 5.77                               | 5.79     |
| 2.2 ปลาป่น โปรตีน 60% ขึ้นไป ขายส่งตลาด กทม.  | 19.46   | 22.14   | 20.29   | 27.68                              | 29.34    |
| 2.3 ปลาป่น โปรตีน 60% ลงมา ขายส่งตลาด กทม.    | 18.83   | 21.67   | 19.89   | 26.78                              | 28.44    |
| 2.4 ปลาป่น ซิลี โปรตีน 60% F.O.B.             | 23.05   | 23.77   | 25.65   | 50.06                              | 49.84    |
| 2.5 ปลาป่น F.O.B.ซิลี (US\$ : ton)            | 600.01  | 639.13  | 716.84  | 1,443.68                           | 1,450.00 |

## 3. สภาพปัญหา/สาเหตุ

ผลผลิตปลาป่นคุณภาพดี (โปรตีนร้อยละ 60 ขึ้นไป) ของประเทศไทย มีเพียงร้อยละ 20 ของผลผลิตไม่เพียงพอกับความต้องการใช้ ต้องนำเข้าจากต่างประเทศเพื่อใช้ในอุตสาหกรรมการผลิตอาหารสัตว์และเพาะเลี้ยงสัตว์น้ำ

## 4. มาตรการแก้ไขปัญหา

4.1 นโยบายและมาตรการนำเข้าปลาป่นโปรตีนร้อยละ 60 ขึ้นไป ปี 2549 : ตามมติคณะรัฐมนตรีเมื่อวันที่ 22 พฤศจิกายน 2548 ให้นำเข้าได้เสรี โดยไม่จำกัดปริมาณ และช่วงเวลานำเข้า

## 4.1.1 การนำเข้าจากประเทศสมาชิกเขตการค้าเสรีอาเซียน (AFTA)

อากรนำเข้าร้อยละ 5

## 4.1.2 การนำเข้าจากประเทศออสเตรเลียและนิวซีแลนด์

อากรนำเข้าร้อยละ 12

## 4.1.3 การนำเข้าจากประเทศจีน ภายใต้ข้อตกลงอาเซียน-จีน

อากรนำเข้าร้อยละ 15

## 4.1.4 การนำเข้าจากประเทศไม่ใช่สมาชิก ตามข้อ 4.1.1-4.1.3

อากรนำเข้าร้อยละ 10 และอากรพิเศษ ร้อยละ 50 ของอากรนำเข้า (รวมเป็นอากรนำเข้าทั้งสิ้นร้อยละ 15)

## 4.2 การนำเข้าปลาป่น โปรตีนต่ำกว่า ร้อยละ 60

ต้องขออนุญาตนำเข้า อากรนำเข้าร้อยละ 6

### การกำกับดูแล

กระทรวงพาณิชย์ ได้แต่งตั้งคณะกรรมการไตรภาคีด้านการตลาดสินค้าปลาเปิดและปลาป่น เพื่อพิจารณากำหนดแนวทางในการส่งเสริมและพัฒนาด้านการตลาด รวมทั้งรักษาเสถียรภาพราคาสินค้าปลาเปิดและปลาป่นให้เป็นไปอย่างมีประสิทธิภาพ โดยมี อธิบดีกรมการค้าภายใน เป็นประธาน และมีผู้แทนจากหน่วยงานราชการที่เกี่ยวข้องร่วมเป็นกรรมการ

### 5. สถานการณ์

ระดับราคาปลาเปิดและปลาป่นเฉลี่ยเดือนกรกฎาคม 2549 สูงขึ้นจากเดือนที่ผ่านมา เนื่องจากวัตถุดิบมีปริมาณลดน้อยลง จากราคาน้ำมันที่สูงขึ้น ประกอบกับในบางจังหวัดมีมรสุม ทำให้เรือประมงออกจับปลาน้อยลง และ จากต้นทุนการจับปลาที่แพงขึ้นของประเทศเปรู ซึ่งเป็นประเทศที่ส่งออกปลาป่นรายใหญ่ของโลก ส่งผลให้ราคาปลาป่นตลาดต่างประเทศสูงขึ้นจากเดือนที่ผ่านมาเช่นกัน เมื่อคำนวณเป็นเงินบาทแล้วราคาปลาป่นตลาดต่างประเทศลดลง เนื่องจากค่าเงินบาทแข็งตัวขึ้น

---

สำนักส่งเสริมการค้าสินค้าเกษตร  
กรมการค้าภายใน  
สิงหาคม 2549

|                                                                     | มค.    | กพ.    | มีค.   | เมย.   | พค.      | มิย.     | กค.     | สค.    | กย.    | ตค.    | พย.    | ธค.    | เฉลี่ย  |
|---------------------------------------------------------------------|--------|--------|--------|--------|----------|----------|---------|--------|--------|--------|--------|--------|---------|
| <b>1. ราคาปลาเบ็ด</b>                                               |        |        |        |        |          |          |         |        |        |        |        |        |         |
| 2543                                                                | 2.47   | 2.32   | 2.25   | 2.39   | 2.92     | 3.29     | 3.44    | 3.13   | 3.36   | 3.12   | 3.14   | 3.29   | 2.93    |
| 2544                                                                | 3.49   | 3.72   | 3.97   | 4.06   | 4.18     | 4.75     | 5.11    | 4.76   | 4.47   | 3.97   | 3.68   | 3.67   | 4.15    |
| 2545                                                                | 4.19   | 4.50   | 4.54   | 4.45   | 4.17     | 4.14     | 4.23    | 4.26   | 4.49   | 4.05   | 3.75   | 3.79   | 4.21    |
| 2546                                                                | 3.77   | 4.02   | 4.22   | 4.29   | 4.33     | 4.34     | 4.19    | 4.25   | 4.28   | 4.20   | 4.35   | 4.28   | 4.21    |
| 2547                                                                | 4.25   | 3.45   | 3.94   | 4.30   | 4.39     | 4.71     | 4.71    | 4.96   | 5.28   | 5.07   | 4.55   | 4.72   | 4.53    |
| 2548                                                                | 4.75   | 4.73   | 4.76   | 5.11   | 4.90     | 4.74     | 4.72    | 4.76   | 4.91   | 4.84   | 4.74   | 4.80   | 4.81    |
| 2549                                                                | 4.83   | 4.92   | 5.15   | 5.49   | 5.49     | 5.77     | 5.79    |        |        |        |        |        | 5.35    |
| <b>2. ราคาขายส่ง ปลาป่นโปรตีน 60% ขึ้นไป กลิ่นเบอร์ 3 ตลาด กทม.</b> |        |        |        |        |          |          |         |        |        |        |        |        |         |
| 2546                                                                | 17.15  | 19.31  | 19.47  | 19.52  | 19.40    | 19.77    | 18.56   | 19.81  | 20.02  | 19.33  | 20.95  | 20.18  | 19.46   |
| 2547                                                                | 19.51  | 17.01  | 20.99  | 22.87  | 23.16    | 24.39    | 24.67   | 24.68  | 25.13  | 21.22  | 20.50  | 21.52  | 22.14   |
| 2548                                                                | 21.10  | 19.40  | 20.08  | 22.03  | 20.76    | 20.12    | 20.78   | 20.01  | 20.22  | 19.65  | 19.29  | 20.07  | 20.29   |
| 2549                                                                | 20.40  | 21.66  | 24.38  | 25.00  | 28.71    | 27.68    | 29.34   |        |        |        |        |        | 25.31   |
| <b>3. ราคาขายส่ง ปลาป่นโปรตีน 60% ลงมา กลิ่นเบอร์ 3 ตลาด กทม.</b>   |        |        |        |        |          |          |         |        |        |        |        |        |         |
| 2543                                                                | 14.01  | 13.23  | 13.43  | 14.17  | 14.29    | 16.11    | 15.20   | 14.01  | 15.97  | 13.64  | 14.12  | 15.27  | 14.45   |
| 2544                                                                | 16.96  | 17.97  | 18.70  | 19.21  | 19.70    | 21.69    | 21.88   | 19.21  | 19.01  | 17.82  | 16.70  | 16.35  | 18.77   |
| 2545                                                                | 18.95  | 21.06  | 21.14  | 20.56  | 18.28    | 17.40    | 17.24   | 17.49  | 17.93  | 16.07  | 16.20  | 16.35  | 18.22   |
| 2546                                                                | 16.55  | 18.71  | 18.89  | 18.92  | 18.80    | 19.17    | 17.96   | 19.09  | 19.22  | 18.67  | 20.35  | 19.58  | 18.83   |
| 2547                                                                | 18.91  | 16.41  | 20.39  | 22.27  | 22.70    | 23.99    | 24.27   | 24.28  | 24.73  | 20.82  | 20.10  | 21.12  | 21.67   |
| 2548                                                                | 20.70  | 19.00  | 19.68  | 21.63  | 20.36    | 19.72    | 20.38   | 19.61  | 19.82  | 19.25  | 18.89  | 19.67  | 19.89   |
| 2549                                                                | 20.00  | 21.05  | 23.48  | 24.10  | 27.81    | 26.78    | 28.44   |        |        |        |        |        | 24.52   |
| <b>4. ราคาปลาป่นโปรตีน 60% F.O.B. ซีลี</b>                          |        |        |        |        |          |          |         |        |        |        |        |        |         |
| 2543                                                                | 14.08  | 13.93  | 12.58  | 12.13  | 13.38    | 14.57    | 15.61   | 16.17  | 16.41  | 16.57  | 16.07  | 17.11  | 14.88   |
| 2544                                                                | 18.74  | 17.88  | 17.49  | 17.86  | 18.23    | 19.34    | 21.27   | 23.12  | 22.44  | 21.53  | 22.35  | 22.94  | 20.27   |
| 2545                                                                | 23.72  | 24.41  | 24.49  | 25.27  | 24.80    | 23.44    | 23.72   | 24.18  | 24.47  | 24.43  | 22.97  | 22.60  | 24.04   |
| 2546                                                                | 23.05  | 23.28  | 22.66  | 23.08  | 23.45    | 24.27    | 24.24   | 23.27  | 21.90  | 21.70  | 22.87  | 22.77  | 23.05   |
| 2547                                                                | 23.96  | 24.99  | 25.25  | 24.80  | 25.03    | 23.81    | 23.37   | 23.54  | 23.29  | 23.20  | 22.15  | 21.88  | 23.77   |
| 2548                                                                | 22.26  | 22.69  | 22.82  | 24.15  | 24.21    | 25.27    | 26.73   | 26.37  | 26.84  | 27.84  | 28.49  | 30.08  | 25.65   |
| 2549                                                                | 29.74  | 31.00  | 32.58  | 33.79  | 41.80    | 50.06    | 49.84   |        |        |        |        |        | 38.40   |
| <b>5. ราคาปลาป่นโปรตีน 65% F.O.B. ซีลี (เหรียญสหรัฐ/ตัน)</b>        |        |        |        |        |          |          |         |        |        |        |        |        |         |
| 2543                                                                | 407.00 | 398.82 | 372.68 | 344.86 | 371.51   | 402.97   | 419.98  | 427.00 | 423.89 | 414.42 | 397.00 | 429.53 | 400.81  |
| 2544                                                                | 469.62 | 453.40 | 430.72 | 425.15 | 433.20   | 462.00   | 503.81  | 556.13 | 547.50 | 520.41 | 543.82 | 564.78 | 492.55  |
| 2545                                                                | 582.23 | 602.00 | 610.10 | 629.05 | 626.00   | 601.00   | 608.14  | 619.62 | 617.71 | 605.04 | 573.19 | 564.27 | 603.20  |
| 2546                                                                | 582.42 | 586.74 | 572.95 | 582.00 | 600.75   | 629.86   | 627.00  | 603.50 | 584.27 | 590.18 | 619.50 | 621.00 | 600.01  |
| 2547                                                                | 662.25 | 690.75 | 692.00 | 679.50 | 667.00   | 630.64   | 617.00  | 613.00 | 607.00 | 607.00 | 593.36 | 610.00 | 639.13  |
| 2548                                                                | 620.50 | 661.58 | 671.96 | 693.24 | 689.74   | 700.91   | 725.00  | 725.00 | 739.29 | 768.50 | 781.82 | 824.50 | 716.84  |
| 2549                                                                | 844.00 | 883.16 | 936.14 | 994.06 | 1,221.25 | 1,443.68 | 1450.00 |        |        |        |        |        | 1110.33 |

ที่มา : 1 สมาคมผู้ผลิตปลาป่นไทย 2 กรมการค้าภายใน 3,4 ช่างรอยเตอร์

ปริมาณนำเข้าและส่งออกปลาป่น

หน่วย : ตัน

|                     | มค.   | กพ.   | มีค.  | เมย.  | พค.   | มิย.   | กค.    | สค.    | กย.    | ตค.    | พย.   | ธค.   | รวม     |
|---------------------|-------|-------|-------|-------|-------|--------|--------|--------|--------|--------|-------|-------|---------|
| <b>ปริมาณนำเข้า</b> |       |       |       |       |       |        |        |        |        |        |       |       |         |
| 2543                | 3,959 | 2,520 | 2,374 | 2,383 | 4,308 | 12,336 | 11,441 | 18,247 | 17,883 | 14,875 | 7,385 | 2,939 | 100,650 |
| 2544                | 5,201 | 4,801 | 3,385 | 5,643 | 6,084 | 13,577 | 20,376 | 12,488 | 16,515 | 1,701  | 2,032 | 471   | 92,274  |
| 2545                | 1,324 | 851   | 1,810 | 1,172 | 798   | 745    | 725    | 2,110  | 2,663  | 3,583  | 1,672 | 463   | 17,917  |
| 2546                | 323   | 315   | 973   | 311   | 631   | 200    | 120    | 200    | 416    | 502    | 400   | 334   | 4,725   |
| 2547                | 531   | 220   | 500   | 296   | 305   | 675    | 515    | 478    | 787    | 2,416  | 2,850 | 508   | 10,081  |
| 2548                | 1,010 | 769   | 368   | 350   | 550   | 173    | 190    | 40     | 88     | 30     | 28    | 382   | 3,976   |
| 2549                | 757   | 584   | 386   | 521   | 502   | 535    |        |        |        |        |       |       | 3,284   |
|                     |       |       |       |       |       |        |        |        |        |        |       |       | 3,220   |
| <b>ปริมาณส่งออก</b> |       |       |       |       |       |        |        |        |        |        |       |       |         |
| 2543                | 2,176 | 1,273 | 153   | 189   | 517   | 268    | 414    | 886    | 593    | 1,265  | 818   | 417   | 8,969   |
| 2544                | 594   | 534   | 724   | 720   | 726   | 320    | 201    | 742    | 279    | 231    | 639   | 457   | 6,167   |
| 2545                | 3,475 | 2,772 | 5,253 | 2,445 | 2,643 | 512    | 293    | 425    | 327    | 254    | 266   | 469   | 19,133  |
| 2546                | 688   | 631   | 422   | 557   | 1,350 | 1,928  | 1,740  | 867    | 1,180  | 427    | 569   | 533   | 10,892  |
| 2547                | 1,694 | 2,109 | 3,553 | 2,131 | 1,748 | 3,000  | 1,720  | 462    | 290    | 627    | 841   | 778   | 18,953  |
| 2548                | 474   | 1,527 | 1,938 | 1,056 | 2,256 | 2,414  | 2,013  | 2,944  | 2,902  | 1,845  | 3,876 | 3,168 | 26,414  |
| 2549                | 4,680 | 4,598 | 5,226 | 5,233 | 6,390 | 12,393 |        |        |        |        |       |       | 38,519  |
|                     |       |       |       |       |       |        |        |        |        |        |       |       | 9,667   |

ที่มา : กรมศุลกากร

หมายเหตุ \* ม.ค.-มิ.ย.48

### อัตราแลกเปลี่ยนเงินดอลลาร์สหรัฐ

ปี 2542 - 2549

บาท/US\$

| ปี      | ม.ค.  | ก.พ.  | มี.ค. | เม.ย. | พ.ค.  | มิ.ย. | ก.ค.  | ส.ค.  | ก.ย.  | ต.ค.  | พ.ย.  | ธ.ค.  | เฉลี่ย |
|---------|-------|-------|-------|-------|-------|-------|-------|-------|-------|-------|-------|-------|--------|
| ปี 2542 | 36.73 | 37.19 | 37.61 | 37.72 | 37.15 | 37.03 | 37.20 | 38.08 | 39.92 | 39.57 | 38.84 | 38.40 | 37.95  |
| ปี 2543 | 37.49 | 37.82 | 37.99 | 38.09 | 39.03 | 39.17 | 40.27 | 41.04 | 41.99 | 43.31 | 43.84 | 43.17 | 40.27  |
| ปี 2544 | 43.24 | 42.74 | 44.00 | 45.56 | 45.59 | 45.36 | 45.73 | 45.03 | 44.41 | 44.82 | 44.52 | 44.03 | 44.59  |
| ปี 2545 | 44.13 | 43.93 | 43.49 | 43.52 | 42.91 | 42.26 | 41.33 | 42.27 | 42.91 | 43.74 | 43.42 | 43.39 | 43.11  |
| ปี 2546 | 42.88 | 42.97 | 42.87 | 42.97 | 42.29 | 41.75 | 41.89 | 41.77 | 40.60 | 39.83 | 40.00 | 39.81 | 41.64  |
| ปี 2547 | 39.19 | 39.20 | 39.53 | 39.54 | 40.66 | 40.90 | 41.03 | 41.59 | 41.57 | 41.41 | 40.44 | 38.86 | 40.33  |
| ปี 2548 | 38.86 | 38.59 | 38.70 | 39.62 | 39.93 | 40.98 | 41.85 | 41.29 | 41.15 | 40.96 | 41.21 | 41.18 | 40.36  |
| ปี 2549 | 39.72 | 39.50 | 39.08 | 38.09 | 38.11 | 38.45 | 38.10 |       |       |       |       |       | 38.72  |

หมายเหตุ เป็นค่าเฉลี่ยของอัตราขายเงินดอลลาร์สหรัฐรายวัน

ที่มา : ธนาคารแห่งประเทศไทย

D : AO 8 F : อัตราแลกเปลี่ยน