



เดือนตุลาคม และแนวโนม้เดือนพฤศจิกายน 2555



สำนักสงเสริมการค้ำสินค้ำเกษตร

ตุลาคม 2555

สารบัญ

	หน้า
สถานการณ์สินค้าเกษตร	
ภาพรวม	1
สถานการณ์รายกลุ่มสินค้า	3
การช่วยเหลือด้านการตลาดสินค้าเกษตรของ คชก.	9
ราคาจำหน่ายสินค้าเกษตร	13
ข้อมูลรายสินค้า	
กลุ่มสินค้าผลิตเพื่อส่งออก	
1. ข้าว	14
2. มันสำปะหลัง	27
3. ยางพารา	31
4. ใ้กอเนื้อ	36
5. กุ้งขาวแวนนาไม	38
6. สับปะรด	41
กลุ่มสินค้าผลิตเพื่อบริโภคภายในประเทศ	
7. ข้าวโพดเลี้ยงสัตว์	44
8. กาแฟ	50
9. ปาล์มน้ำมัน	54
10. มะพร้าว	58
11. เงาะ	66
12. มังคุด	69
13. ทุเรียน	72
14. ลำไย	74
15. สุกกร	77
16. ไข่ไก่	79
17. โคเนื้อ	81
18.เกลือทะเล	83

	หน้า
กลุ่มสินค้าที่ต้องนำเข้า	
19. ถั่วเหลือง	85
20. กากถั่วเหลือง	89
21. ปลาป่น	93
อัตราแลกเปลี่ยนเงินดอลลาร์สหรัฐ	97

สรุปสถานการณ์สินค้าเกษตรเดือนตุลาคม และแนวโน้มเดือนพฤศจิกายน ๒๕๕๕

๑. ภาพรวมสถานการณ์ปัจจุบัน

- **ข้าวนาปรัง** จะสิ้นสุดฤดูการผลิตแล้ว ผลผลิตออกสู่ตลาดน้อย ส่วน **ข้าวนาปี** ผลผลิตทยอยออกสู่ตลาดมากขึ้น ขณะที่ภาครัฐทยอยระบายข้าวที่รับจำนำไว้ออกสู่ตลาดด้วย ทำให้ผู้ค้าชะลอการซื้อขาย แนวโน้มราคาจะเคลื่อนไหวไม่มากนัก
- **ยางพารา** ผลผลิตยังออกสู่ตลาดน้อย การแทรกแซงตลาดของภาครัฐมีผลช่วยให้ระดับราคาอย่างมีแนวโน้มปรับตัวสูงขึ้น
- **มันสำปะหลัง** ผลผลิตฤดูใหม่เริ่มทยอยออกสู่ตลาดในขณะที่ภาครัฐจะเปิดให้มีการรับจำนำเพื่อพยุงระดับราคาในช่วงผลผลิตออกมาก คาดว่าราคาจะยังเคลื่อนไหวไม่มากนัก
- **ข้าวโพดเลี้ยงสัตว์** ผลผลิตออกสู่ตลาดลดลง และมีความชื้นสูง ราคามีแนวโน้มอ่อนตัวลง
- **ปาล์มน้ำมัน** ผลผลิตที่ออกสู่ตลาดมีปริมาณไม่มากเท่าที่คาดการณ์ไว้ ประกอบกับภาวะการค่าน้ำมันปาล์มในตลาดโลกที่กระตือรือร้น มีผลช่วยให้ระดับราคาที่ย่อนตัวลงในช่วงก่อนหน้านี้ขยับตัวสูงขึ้นแต่ยังไม่เป็นที่พอใจของเกษตรกร
- **มะพร้าว** ราคามีแนวโน้มปรับตัวสูงขึ้นผลจากความช่วยเหลือของภาครัฐและความต้องการใช้ที่มีมากขึ้นในช่วงเทศกาลกินเจ
- **ถั่วเหลือง** (ฤดูฝน) ผลผลิตทยอยออกสู่ตลาดมากขึ้น ความชื้นสูง ราคาอยู่ในเกณฑ์ดี
- **ปลาป่น** อยู่ในช่วงมรสุมวัตถุดิบมีน้อย ราคาเคลื่อนไหวอยู่ในเกณฑ์สูง
- **สุกรและไข่ไก่** แนวโน้มความต้องการลดลงตลอดเดือน โดยเฉพาะในช่วงเทศกาลกินเจ (๑๕ - ๒๓ ต.ค.) ส่งผลให้ราคาสุกรมีชีวิตและไข่ไก่จะปรับลดลงอีกระดับหนึ่ง อย่างไรก็ตาม หลังเทศกาลกินเจราคาปรับตัวสูงขึ้นเล็กน้อย
- **ไก่เนื้อ** ภาวะการค่านในประเทศชะลอตัวลงเล็กน้อย แต่การส่งออกค่องตัว ราคามีแนวโน้มอยู่ในเกณฑ์ดี
- **กุ้งขาวแวนนาไม** ผลผลิตออกสู่ตลาดน้อยลง แต่สอดคล้องกับความต้องการของตลาด ราคามีแนวโน้มเคลื่อนไหวอยู่ในเกณฑ์ดี
- **สับปะรด** ผลผลิตเริ่มออกสู่ตลาดมากขึ้น ราคายังอยู่ในเกณฑ์ดี
- **ผลไม้** (ภาคใต้ตอนบน) และ **ลำไย(ในฤดูกลาง)** ผลผลิตออกสู่ตลาดหมดแล้ว ส่วนผลไม้ภาคใต้ตอนล่างปีนี้มีน้อยเนื่องจากสภาพอากาศแปรปรวน
- **มะนาว** ผลผลิตออกสู่ตลาดน้อยลงตามฤดูกาล ราคาปรับตัวสูงขึ้น

๒. ภาวะการณ์ผลผลิตสินค้าเกษตรของโลก

กระทรวงเกษตรของสหรัฐฯ (USDA) ได้ประเมินสถานการณ์การผลิตสินค้าเกษตรสำคัญของโลกในเดือนตุลาคม ๒๕๕๕ ไว้ ดังนี้

๒.๑ **พืชน้ำมัน** ในเบื้องต้น USDA คาดการณ์ผลผลิตพืชน้ำมันฤดูการผลิตปี ๒๕๕๕/๕๖ (ไม่รวมน้ำมันปาล์ม) ลดลงเป็นลำดับจาก ๔๗๐.๘๒ ล้านตัน ในเดือนมิถุนายน เหลือ ๔๕๓.๐๖ ล้านตัน ในเดือนกันยายน สำหรับการคาดการณ์ในเดือนตุลาคม ผลผลิตมีแนวโน้มปรับตัวเพิ่มขึ้น เป็น ๔๕๗.๗๐ ล้านตัน เพิ่มขึ้นประมาณ ๑๙.๓๖ ล้านตัน (+๔.๔๒%) เนื่องจากสภาพการเพาะปลูกในบางพื้นที่ปรับตัวดีขึ้น อย่างไรก็ตาม สถานการณ์ในภาพรวมผลผลิตพืชน้ำมันในปีใหม่นี้ยังมีปริมาณมากกว่าปีที่ผ่านมา(๔๓๘.๓๔ ล้านตัน) ประมาณ ๑๙.๓๖ ล้านตัน (+๔.๔๒๒%) สำหรับ พืชน้ำมันที่คาดว่าจะมีผลผลิตเพิ่มขึ้น ได้แก่ ถั่วเหลือง ผลผลิต ๒๖๔.๒๘ ล้านตัน เพิ่มขึ้น ๒๖.๑๗ ล้านตัน (+๑๐.๙๙%) ถั่วลิสง ผลผลิต ๓๖.๔๘ ล้านตัน เพิ่มขึ้น ๑.๑๖

ล้านตัน (+๓.๒๙%) เมล็ดในปาล์ม ผลผลิต ๑๓.๘๐ ล้านตัน เพิ่มขึ้น ๐.๖๙ ล้านตัน (+๕.๒๖%) เนื้อมะพร้าวแห้ง ผลผลิต ๕.๖๖ ล้านตัน เพิ่มขึ้น ๐.๑๒ ล้านตัน (+๒.๑๗%) ส่วนพืชน้ำมันที่คาดว่าผลผลิตจะลดลง ได้แก่ เรปซีด ผลผลิต ๕๙.๐๐ ล้านตัน ลดลง ๑.๕๖ ล้านตัน (-๒.๕๘%) เมล็ดฝ้าย ผลผลิต ๔๓.๖๘ ล้านตัน ลดลง ๒.๙๒ ล้านตัน (-๖.๖๗%) เมล็ดทานตะวัน ผลผลิต ๓๔.๘๑ ล้านตัน ลดลง ๔.๓๐ ล้านตัน (-๑๐.๙๙%) สำหรับ น้ำมันปาล์ม คาดว่าจะมีผลผลิตประมาณ ๕๒.๓๓ ล้านตัน เพิ่มขึ้นจากปีที่ผ่านมา ๒.๑๓ ล้านตัน (+๔.๒๒%)

๒.๒ รั้วพืช USDA ได้ปรับลดปริมาณผลผลิตธัญพืช ปี ๒๕๕๕/๕๖ เหลือ ๑,๗๖๓.๑๘ ล้านตัน น้อยกว่าที่คาดการณ์ไว้เมื่อเดือนกันยายน ๒๕๕๕ ประมาณ ๘.๘๗ ล้านตัน (-๐.๕๐%) และน้อยกว่าฤดูการผลิตที่ผ่านมา ๘๑.๓๔ ล้านตัน (-๔.๔๑%) โดยสถานการณ์รายพืชสรุปได้ ดังนี้

๒.๒.๑ ข้าวสาลี มีผลผลิตประมาณ ๖๕๓.๐๕ ล้านตัน น้อยกว่าปี ๒๕๕๔/๕๕ (๖๙๕.๖๙ ล้านตัน) ๔๒.๖๔ ล้านตัน (-๖.๑๓%) ผลจากสภาพความแปรปรวนของอากาศในประเทศผู้ผลิตรายใหญ่ โดยเฉพาะยุโรปตะวันตก เช่น รัสเซีย ลดลง ๑๘.๒๓ ล้านตัน (-๓๒.๔๒%) คาซัคสถาน ลดลง ๑๒.๒๓ ล้านตัน (-๕๓.๘๑%) ยูเครน ลดลง ๖.๖๒ ล้านตัน (-๒๙.๙๔%) ออสเตรเลีย ลดลง ๖.๕๒ ล้านตัน (-๒๒.๐๗%) ประเทศสมาชิก EU ลดลง ๕.๗๙ ล้านตัน (-๔.๒๒%) เป็นต้น

๒.๒.๒ รั้วพืชเมล็ดหยาบ USDA ปรับลดผลผลิตเหลือประมาณ ๑,๑๑๐.๑๓ ล้านตัน น้อยกว่าปีที่ผ่านมา (๑,๑๔๘.๘๓ ล้านตัน) ประมาณ ๓๘.๗๑ ล้านตัน (-๓.๓๗%) โดยธัญพืชที่คาดว่าจะมีปริมาณลดลง ได้แก่ ข้าวโพดฯ ผลผลิต ๘๓๙.๐๒ ล้านตัน ลดลง ๓๘.๗๔ ล้านตัน (-๔.๕๑%) ข้าวบาเลย์ ผลผลิต ๑๓๐.๗๕ ล้านตัน ลดลง ๓.๓๑ ล้านตัน (-๒.๕๗%) ข้าวโอ๊ต ผลผลิต ๒๑.๔๕ ล้านตัน ลดลง ๑.๕๔ ล้านตัน (-๖.๖๙%) ส่วนธัญพืชที่คาดว่าจะมีปริมาณเพิ่มขึ้น ได้แก่ ข้าวฟ่าง ผลผลิต ๕๙.๔๘ ล้านตัน เพิ่มขึ้น ๕.๗๐ ล้านตัน (+๑๐.๕๙๓%) ข้าวไรน์ ผลผลิต ๑๓.๘๔ ล้านตัน เพิ่มขึ้น ๐.๙๗ ล้านตัน (+๗.๕๖%)

๒.๓ ข้าวสาลี USDA คาดการณ์ผลผลิตข้าวฤดูใหม่ ปี ๒๕๕๕/๕๖ มีประมาณ ๔๖๕.๑๐ ล้านตัน ใกล้เคียงกับ ปี ๒๕๕๔/๕๕ ที่มีผลผลิตประมาณ ๔๖๔.๒๐ ล้านตัน ผลจากความแปรปรวนของสภาพอากาศทำให้การผลิตข้าวของหลายประเทศมีแนวโน้มลดลง เช่น อินเดียผลผลิตจะลดลงประมาณ ๕.๓๒ ล้านตัน (-๕.๑๐%) ขณะที่ความต้องการบริโภคข้าวของโลกมีประมาณ ๔๖๘.๕๘๑ ล้านตัน เพิ่มขึ้นจากปีที่ผ่านมา (๔๕๘.๐๗๘ ล้านตัน) ประมาณ ๑๐.๕๐๓ ล้านตัน (+๒.๒๙%) และมากกว่าผลผลิตประมาณ ๓.๔๘๒ ล้านตัน (+๐.๗๕%) ส่งผลให้สต็อกปลายปี ๒๕๕๕/๕๖ ลดลงมาอยู่ในระดับ ๑๐๑.๙๖๗ ล้านตัน น้อยกว่าปีที่ผ่านมา ๓.๔๘๒ ล้านตัน (-๓.๓๐%) ส่วนการค้าข้าวในตลาดโลก ในปี ๒๕๕๕/๕๖ USDA คาดว่าจะมีประมาณ ๓๕.๙๙๐ ล้านตัน น้อยกว่าปีที่ผ่านมา(๓๗.๗๑๙ ล้านตัน) ประมาณ ๑.๗๒๙ ล้านตัน สำหรับปริมาณการส่งออกของไทยคาดว่าจะอยู่ในระดับ ๘.๐ ล้านตัน ส่วนเวียดนามประมาณ ๗.๐ ล้านตัน และอินเดียประมาณ ๖.๕ ล้านตัน

สำหรับ ราคาส่งออกข้าวไทยเมื่อวันที่ ๑๙ ตุลาคม ๒๕๕๕ (สมาคมผู้ส่งออกข้าวไทย) ราคาข้าวหอมมะลิ ชั้น ๑ (f.o.b.) ตันละ ๑,๑๔๘ เหรียญ สรอ. ข้าว ๑๐๐% ชั้น ๒ (f.o.b.) ตันละ ๕๙๙ เหรียญ สรอ. และข้าวหนึ่ง ๑๐๐% (f.o.b.) ตันละ ๖๑๒ เหรียญ สรอ. ส่วนข้าวสหรัฐ(เมล็ดยาว #๔/๕) ตันละ ๖๒๐ เหรียญ สรอ. ข้าว ๕% เวียดนาม ตันละ ๔๕๐ เหรียญ สรอ. อินเดีย ตันละ ๔๔๐ เหรียญ สรอ. ปากีสถาน ตันละ ๔๔๕ เหรียญ สรอ. ส่วนข้าวหนึ่งอินเดียและปากีสถาน ตันละ ๔๒๕ และ ๔๗๕ เหรียญ สรอ. ตามลำดับ

๓. แนวโน้มสถานการณ์เดือนพฤศจิกายน ๒๕๕๕

- **ข้าวนาปี** อยู่ในช่วงผลผลิตออกมาก คาดว่าในเดือนนี้จะมีผลผลิตออกสู่ตลาดประมาณ ๑๒-๑๓ ล้านตัน ขณะที่รัฐทยอยระบายสต็อกข้าวที่รับจําไว้ ราคามีแนวโน้มอ่อนตัวลงแต่ยังคงเคลื่อนไหวอยู่ในเกณฑ์ดี เนื่องจากมีมาตรการรับจําสำรอง

- **ยางพารา** ผลผลิตยังออกสู่ตลาดไม่มาก ขณะที่การส่งออกยังชะลอตัว แต่รัฐมีมาตรการแทรกแซงรับซื้อผลผลิตเพื่อยกระดับราคา คาดว่าช่วยพยุงราคาไว้ได้ระดับหนึ่งแต่จะไม่มากนัก
 - **มันสำปะหลัง** ผลผลิตเริ่มออกสู่ตลาดมากขึ้น ราคามีแนวโน้มเคลื่อนไหวอยู่ในเกณฑ์ดี เนื่องจากมีมาตรการรับจำนำรองรับ
 - **ข้าวโพดเลี้ยงสัตว์** ผลผลิตออกสู่ตลาดน้อยลงเป็นลำดับ ราคาจะเคลื่อนไหวไม่มากนัก
 - **ปาล์มน้ำมัน** ผลผลิตออกสู่ตลาดลดลง ภาวะการค้ำมีแนวโน้มที่จะปรับตัวดีขึ้นตามความต้องการใช้ของตลาดโลกในช่วงฤดูหนาวที่ยังคงมีอยู่และปริมาณที่มีน้อยลง ราคามีแนวโน้มที่จะเคลื่อนไหวในทิศทางที่ดีขึ้นกว่าช่วงที่ผ่านมา
 - **ถั่วเหลือง (ฤดูฝน)** ผลผลิตออกสู่ตลาดมากขึ้นแต่ปริมาณไม่เพียงพอกับความต้องการใช้ และคุณภาพไม่ค่อยดี แนวโน้มราคาอยู่ในเกณฑ์ดี
 - **มะพร้าว** ผลจากมาตรการชดเชยราคาน้ำมันมะพร้าวแห่งของภาครัฐทำให้ปริมาณมะพร้าวผลในตลาดลดลง ส่งผลให้ราคามะพร้าวของเกษตรกรปรับตัวสูงขึ้น
 - **ปลาป่น** อยู่ในช่วงมรสุมวัตถุดิบมีน้อย แนวโน้มราคาเคลื่อนไหวอยู่ในเกณฑ์สูง
 - **สุกร** คาดว่าปัญหาด้านปริมาณจะคลี่คลายลงระดับหนึ่ง ราคามีแนวโน้มปรับตัวสูงขึ้น
 - **ไก่เนื้อ** ภาวะการค้ำในประเทศและการส่งออกมีแนวโน้มคล่องตัว ราคามีแนวโน้มเคลื่อนไหวอยู่ในเกณฑ์ดี
 - **ไข่ไก่** ความต้องการบริโภคมีแนวโน้มกระเตื้องขึ้นจากโรงเรียนเปิดภาคเรียน ซึ่งจะช่วยให้ราคาปรับตัวสูงขึ้นแต่ยังอาจต่ำกว่าต้นทุน
 - **กุ้งขาวแวนนาไม** ผู้ประกอบการยังมีความต้องการเพื่อส่งออก ราคามีแนวโน้มเคลื่อนไหวอยู่ในเกณฑ์ดี
 - **สับปะรด** ผลผลิตออกสู่ตลาดมากขึ้น ราคามีแนวโน้มอ่อนตัวลงตามฤดูกาล
 - **มะนาว** ผลผลิตออกสู่ตลาดน้อยลง เนื่องจากเข้าสู่ช่วงปลายฤดู ราคามีแนวโน้มปรับตัวสูงขึ้น
- แนวโน้มนโยบายการณียุทธศาสตร์สินค้า

๓.๑ กลุ่มสินค้าที่ผลิตเพื่อส่งออก สถานการณ์สินค้าเกษตรที่สำคัญ ได้แก่

(๑) **ข้าว** ในฤดูการผลิตปี ๒๕๕๕/๕๖ กระทรวงเกษตรฯ คาดว่าจะมีผลผลิตข้าวนาปีประมาณ ๒๖.๑๘๖ ล้านตัน มากกว่า ปี ๒๕๕๔/๕๕ ประมาณ ๒.๙๒๐ ล้านตัน (+๑๒.๕๕%) ปัจจุบันเกษตรกรทยอยเก็บเกี่ยวผลผลิตและนำออกสู่ตลาดแล้ว โดยผลผลิตจะออกมากในช่วงเดือนพฤศจิกายน - ธันวาคม ประมาณร้อยละ ๗๕ หรือคิดเป็นผลผลิตประมาณ ๒๐ ล้านตันเศษ ราคาข้าวเปลือกที่เกษตรกรขายได้ยังคงเคลื่อนไหวอยู่ในเกณฑ์ดีเนื่องจากมีมาตรการรับจำนำของรัฐบาลรองรับ

ภาวะการค้า ราคาซื้อขายข้าวเปลือกในตลาดสำคัญ (ณ ๑๙ ต.ค.๕๕) เป็นดังนี้ ข้าวเปลือกเจ้า ๕% ต้นละ ๙,๐๐๐ - ๑๑,๕๐๐ บาท ข้าวเปลือกหอมมะลิ ต้นละ ๑๔,๔๕๐ - ๑๖,๐๐๐ บาท และข้าวเปลือกเหนียว ต้นละ ๑๑,๙๕๐ - ๑๓,๓๕๐ บาท ส่วนการค้าข้าวสาร ราคาซื้อขาย เป็นดังนี้ ข้าวขาว ๑๐๐% ชั้น ๒ กระสอบละ ๑,๗๐๐ - ๑,๗๑๐ บาท ข้าวหอมมะลิ ๑๐๐% ชั้น ๒ กระสอบละ ๓,๑๙๐ - ๓,๒๐๐ บาท ข้าวเหนียว ๑๐% เมล็ดยาว กระสอบละ ๒,๒๐๐ - ๒,๒๑๐ บาท และข้าวหนึ่ง ๑๐๐% กระสอบละ ๑,๗๙๐ - ๑,๘๐๐ บาท

การส่งออก ปัจจุบัน (๑ ม.ค. - ๑๘ ต.ค.๕๕) ส่งออกไปแล้ว ๕.๔๓๔ ล้านตัน ต่ำกว่าช่วงเดียวกันของปีที่ผ่านมา (๙.๔๔๙ ล้านตัน) ร้อยละ ๔๒.๔๙

มาตรการรับจำนำข้าวนาปี ปี ๒๕๕๕/๕๖ กำหนดราคารับจำนำ (ความชื้น ๑๕%) ข้าวเปลือกหอมมะลิ ต้นละ ๒๐,๐๐๐ บาท ข้าวเปลือกเจ้า ๑๐๐% ต้นละ ๑๕,๐๐๐ บาท ข้าวเปลือกปทุมธานี

ตันละ ๑๖,๐๐๐ บาท และข้าวเปลือกเหนียว ๑๐% เมล็ดยาว ตันละ ๑๖,๐๐๐ บาท ส่วนข้าวเปลือกคุณภาพอื่นราคาตลาดหลักันไปตามคุณภาพ (ข้อมูลเพิ่มเติม <http://www.dit.go.th/> => สินค้าเกษตร => การรับจำนำสินค้าเกษตร => ข้าวเปลือก ปี ๒๕๕๔/๕๖) ระยะเวลารับจำนำ ๑ ตุลาคม ๒๕๕๕ - ๑๕ กันยายน ๒๕๕๖ ทั้งนี้เกษตรกรแต่ละรายจะนำข้าวเปลือกมาจำนำได้ปีละไม่เกิน ๒ ครั้ง/แปลง โดยไม่จำกัดว่าเป็นข้าวนาปีหรือข้าวนาปรัง สำหรับปริมาณรับจำนำของเกษตรกรแต่ละรายจะคำนวณตามพื้นที่เพาะปลูกและผลผลิตเฉลี่ยรายจังหวัดที่ได้จากสำนักงานเศรษฐกิจการเกษตร และใช้ข้อมูลผลผลิตตามหนังสือรับรองของกรมส่งเสริมการเกษตรเป็นข้อมูลประกอบ ในกรณีที่เกษตรกรนำผลผลิตมาจำนำมากกว่าผลผลิตที่คำนวณได้จากผลผลิตเฉลี่ย ให้ปรับเพิ่มได้อีกไม่เกินร้อยละ ๒๐ แต่เกษตรกรต้องรับรองว่าเป็นผลผลิตของตนเองและแจ้งให้คณะกรรมการระดับจังหวัดทราบเพื่อติดตามกำกับดูแล ทั้งนี้ คณะอนุกรรมการฯ จะต้องเข้าไปตรวจสอบเกษตรกรรายที่มีผลผลิตเกินกว่าร้อยละ ๒๐ รวมทั้งเกษตรกรที่มีวงเงินรับจำนำเกินกว่า ๕๐๐,๐๐๐ บาท ทุกราย

สำหรับการรับจำนำข้าวนาปรัง (ระยะเวลารับจำนำ ๑ มี.ค. - ๑๕ ก.ย.๕๕ ภาคใต้ ๑ ก.ค. - ๓๑ ต.ค.๕๕) ตั้งแต่วันที่ ๑ มีนาคม - ๑๘ ตุลาคม ๒๕๕๕ รับจำนำได้แล้ว รวม ๑๔,๗๔๕,๙๑๘ ตัน จำแนกเป็น ข้าวเปลือกเจ้า ๑๔,๒๙๔,๔๒๗ ตัน และข้าวเปลือกปทุมธานี ๑๔๗,๒๘๕ ตัน และข้าวเหนียว ๓๐๔,๒๐๖ ตัน

(๒) *มันสำปะหลัง* อยู่ในช่วงการเพาะปลูกมันสำปะหลังฤดูใหม่ กระทรวงเกษตรฯ คาดว่า (ณ ก.ย.๕๕) จะมีผลผลิตประมาณ ๒๗.๕๔๗ ล้านตัน มากกว่า ปี ๒๕๕๔/๕๕ (๒๖.๖๐๑ ล้านตัน) ประมาณ ๐.๙๔๖ ล้านตัน หรือเพิ่มขึ้นร้อยละ ๓.๕๖ ผลผลิตจะออกมากช่วงเดือนมกราคม - มีนาคม ๒๕๕๖ ประมาณร้อยละ ๕๒ ของผลผลิตรวมหรือคิดเป็นหัวมันสดประมาณ ๑๔ ล้านตัน ปัจจุบันเกษตรกรในบางพื้นที่เริ่มขุดหัวมันออกจำหน่ายได้บ้างแล้วแต่ปริมาณยังไม่มากนัก ในขณะที่ภาวะการส่งออกกระเตื้องขึ้น ส่งผลให้ราคาหัวมันสดเชื่อแบ่ง ๒๕% จ.นครราชสีมา (๑๙ ต.ค.๕๕) ชัยบัวตัวสูงขึ้นมาอยู่ที่ กก.ละ ๒.๓๕ - ๒.๕๐ บาท สูงกว่าราคาเฉลี่ยเดือนกันยายน (๒.๔๐ บาท/กก.) เล็กน้อย ราคามีแนวโน้มที่จะขยับตัวสูงขึ้นตามความต้องการของตลาดต่างประเทศและมาตรการยกระดับราคาของภาครัฐที่จะรับจำนำผลผลิตจากเกษตรกรในช่วงผลผลิตออกมาก ซึ่งอยู่ระหว่างนำเสนอคณะรัฐมนตรี

(๓) *ไก่เนื้อ* กระทรวงเกษตรฯ คาดว่าในปี ๒๕๕๕ จะมีผลผลิตประมาณ ๑,๐๕๕.๙๓๕ ล้านตัว หรือคิดเป็นซากบริโภคประมาณ ๑.๔๔๗ ล้านตัน เพิ่มขึ้นจากปีที่ผ่านมาร้อยละ ๖.๑๖ ใช้บริโภคภายในประมาณ ๐.๙๒๗ ล้านตัน และส่งออกประมาณ ๐.๕ - ๐.๕ ล้านตัน แม้ว่าจะมีโรคระบาดเกิดขึ้นในบางพื้นที่ซึ่งมีผลให้ไก่เนื้อที่ออกสู่ตลาดมีขนาดเล็กลง แต่ปริมาณผลผลิตที่ออกสู่ตลาดมีเพียงพอความต้องการบริโภค สำหรับชิ้นส่วนไก่เนื้อที่ใช้ส่งออก เช่น เนื้อตะโพก จะเข้าสู่ตลาดในประเทศลดน้อยลง ปัจจุบัน (๑๙ ต.ค.๕๕) ราคาไก่มีชีวิตหน้าโรงฆ่าอ่อนตัวลงมาอยู่ที่ กก.ละ ๓๐ - ๓๒ บาท ต่ำกว่าราคาเฉลี่ยในเดือนกันยายน (๓๔ บาท/กก.) เนื่องจากอยู่ในช่วงโรงเรียนปิดภาคเรียนและเทศกาลกินเจ (๑๕-๒๓ ต.ค.๕๕) อย่างไรก็ตาม คาดว่าราคามีแนวโน้มขยับตัวสูงขึ้นในช่วงปลายปี ซึ่งความต้องการบริโภคในช่วงเทศกาลยังมีมาก สำหรับการส่งออกในช่วงมกราคม - สิงหาคม ๒๕๕๕ ไทยส่งออกเนื้อไก่และผลิตภัณฑ์ไปแล้ว ๓๕๑,๘๔๖ ตัน มูลค่า ๔๔,๗๗๗ ล้านบาท คาดว่าปริมาณการส่งออกปีนี้จะใกล้เคียงกับปีที่ผ่านมา ซึ่งเป็นผลจากการที่ EU ยกเลิกการห้ามนำเข้าเนื้อไก่สดจากไทยตั้งแต่เดือนกรกฎาคม แต่วิกฤตเศรษฐกิจที่เกิดขึ้นก็เป็นปัจจัยที่มีผลทำให้ส่งออกเพิ่มได้ไม่มากเท่าที่ควร

(๔) *กุ้งขาวแวนนาไม* กรมประมงคาดว่าผลผลิตกุ้งใน ปี ๒๕๕๕ จะมีประมาณ ๐.๔๙๙ ล้านตัน ใกล้เคียงกับปีที่ผ่านมา (๐.๕๐๑ ล้านตัน) ส่วนใหญ่ผลิตเพื่อการส่งออกแต่ในปีนี้อาชีพเศรษฐกิจโลกไม่ค่อยดีส่งผลให้การส่งออกชะลอตัวและราคาในประเทศอ่อนตัวลงในช่วงครึ่งปีแรก แต่เมื่อภาครัฐมีมาตรการเข้าไปช่วยเหลือโดยการชดเชยส่วนต่างราคาให้เกษตรกรบางส่วน (ปริมาณ ๓๐,๐๐๐ ตัน) ประกอบกับในช่วงครึ่ง

หลังของปีภาวะการส่งออกกระเตื้องขึ้น มีผลช่วยผลักดันราคาที่เกี่ยวข้องกรขายได้ปรับตัวสูงขึ้นมาเป็นลำดับ ปัจจุบัน (๑๙ ต.ค.๕๕) ราคาซื้อขายกุ้งขาวแวนนาไม ณ ตลาดกลางสมุทรสาคร (ขนาด ๖๐ ตัว/กก.) กก.ละ ๑๕๐ บาท สูงกว่าเดือนที่ผ่านมาเฉลี่ย กก.ละ ๐.๗๕ บาท และสูงกว่าช่วงที่เกษตรกรขอให้รัฐพิจารณาให้ความช่วยเหลือ (มิ.ย.๕๕ เฉลี่ย กก.ละ ๑๒๐ บาท) เฉลี่ย กก.ละ ๓๐ บาท สำหรับการส่งออกกุ้งของไทยในช่วงเดือน มกราคม - สิงหาคม ๒๕๕๕ ส่งออกไปแล้วปริมาณ ๐.๒๒๔ ล้านตัน มูลค่า ๖๐,๘๘๘ ล้านบาท

๓.๒ กลุ่มสินค้าที่ผลิตเพื่อบริโภคภายในประเทศ สถานการณ์สินค้าเกษตรที่สำคัญ ได้แก่

(๑) **ข้าวโพดเลี้ยงสัตว์** กระทรวงเกษตรฯ ประมาณการผลผลิตฤดูใหม่ ปี ๒๕๕๕/๕๖ (ณ ก.ย.๕๕) มีประมาณ ๔.๖๘๘ ล้านตัน น้อยกว่าปี ๒๕๕๔/๕๕ (๔.๗๘๒ ล้านตัน) เล็กน้อย ขณะที่ความต้องการใช้คาดว่าจะมีประมาณ ๔.๕ - ๔.๖ ล้านตัน ปัจจุบันผลผลิตออกสู่ตลาดในปริมาณลดลงจากช่วงที่ผ่านมาโดยในเดือนตุลาคม คาดว่าจะออกสู่ตลาด ประมาณ ๐.๘๘๓ ล้านตัน เดือนพฤศจิกายน ๐.๗๔๒ ล้านตัน และเดือนธันวาคม ๐.๖๕๕ ล้านตัน ตามลำดับ สำหรับการเพาะปลูกข้าวโพด ของโลกนั้น ประเทศผู้ผลิตสำคัญได้รับผลกระทบจากสภาพอากาศร้อนและแห้งแล้ง โดยเฉพาะสหรัฐอเมริกาทำให้ผลผลิตฤดูใหม่ของสหรัฐฯ ที่คาดการณ์เมื่อเดือนกรกฎาคมว่าจะมีประมาณ ๓๒๙.๔๕ ล้านตัน ลดลงเหลือ ๒๗๑.๙๓๘ ล้านตัน ในเดือนตุลาคม น้อยกว่าปีที่ผ่านมาที่มีผลผลิต ๓๑๓.๙๑๘ ล้านตัน ถึง ๔๑.๕๘ ล้านตัน หรือลดลงร้อยละ ๑๓.๓๗ ส่งผลให้ผลผลิตโดยรวมของโลกในปีจะมีประมาณ ๘๓๙.๐๑๗ ล้านตัน น้อยกว่าปีที่ผ่านมา ๓๘.๗๓๕ ล้านตัน หรือลดลงร้อยละ ๔.๕๑ ซึ่งจะมีผลกระทบต่อประเทศผู้ใช้ที่ต้องนำเข้าในระยะต่อไป ปัจจุบัน (๑๙ ต.ค.๕๕) ราคาซื้อขายในแหล่งผลิต จ.เพชรบูรณ์ เฉลี่ย กก.ละ ๙.๒๘ บาท ต่ำกว่าราคาเฉลี่ยเดือนสิงหาคม (๙.๕๗ บาท) เฉลี่ย กก.ละ ๐.๒๙ บาท ส่วนราคาซื้อขายล่วงหน้าตลาดชิคาโก เฉลี่ย กก.ละ ๙.๐๔ บาท

(๒) **ปาล์มน้ำมัน** กระทรวงเกษตรฯ คาดการณ์ผลผลิตปาล์มน้ำมัน ปี ๒๕๕๕ (ณ ก.ย. ๕๕) มีประมาณ ๑๑.๓๒๗ ล้านตัน มากกว่าปี ๒๕๕๔ (๑๐.๗๗๗ ล้านตัน) ร้อยละ ๕.๑๐ คิดเป็นน้ำมันปาล์มดิบที่จะผลิตได้ประมาณ ๑.๙ - ๒.๐ ล้านตัน สำหรับความต้องการใช้คาดว่าจะอยู่ในระดับ ๑.๘ - ๒.๐ ล้านตัน แบ่งเป็นน้ำมันบริโภค ๐.๙ - ๑.๐ ล้านตัน ผลิตไบโอดีเซล ๐.๖๒๔ ล้านตัน ส่งออกประมาณ ๐.๓ ล้านตัน และสำรองเป็นสต็อก ๐.๑๕-๐.๒๐ ล้านตัน อย่างไรก็ตาม จากการติดตามสถานการณ์ในพื้นที่ในช่วงที่ผ่านมาคาดว่าปริมาณผลปาล์มที่เข้าโรงงานสกัดฯ ต่ำกว่าที่คาดการณ์ไว้ สำหรับภาวะการผลิตการค้าในช่วงนี้ค่อนข้างผันผวนทั้งในส่วนของปริมาณปาล์มทะเลหลายที่เกษตรกรตัดได้ลดลงอย่างรวดเร็วที่คาดไว้ รวมทั้งผลจากการระบายน้ำมันปาล์มฯ เพื่อลดสต็อกของมาเลเซียและอินโดนีเซียในช่วงก่อนนี้ทำให้ราคาน้ำมันปาล์มโดยเปรียบเทียบต่ำกว่าน้ำมันพืชชนิดอื่น ช่วยกระตุ้นให้ความต้องการและราคาน้ำมันปาล์มในตลาดโลกปรับตัวสูงขึ้น ปัจจุบัน (๑๙ ต.ค.๕๕) ราคาผลปาล์มทะเลหลาย (น้ำมัน ๑๗%) ที่เกษตรกรขายได้ราคา กก.ละ ๔.๒๐ - ๔.๘๐ บาท ต่ำกว่าราคาเฉลี่ยของเดือนที่ผ่านมา (๔.๘๐ บาท) กก.ละ ๐.๓๐ บาท แนวโน้มราคาจะปรับตัวสูงขึ้น เนื่องจากตามปกติในช่วงปลายปีความต้องการบริโภคน้ำมันฯ ในตลาดโลกมีค่อนข้างมาก ประกอบกับปริมาณผลผลิตในประเทศคาดว่าจะมีไม่มากเท่าที่กระทรวงเกษตรฯ คาดการณ์ไว้ รวมทั้ง ปตท. ให้ความร่วมมือในการปรับปริมาณการใช้ น้ำมันปาล์มผสมในน้ำมันเชื้อเพลิงเป็น ปี ๕ ตั้งแต่เดือนพฤศจิกายนเป็นต้นไป

(๓) **มะพร้าว** ในปี ๒๕๕๕ กระทรวงเกษตรฯ คาดว่ามีผลผลิตมะพร้าวผลประมาณ ๑.๐๕๗ ล้านตัน ใกล้เคียงกับปีที่ผ่านมา (๑.๐๕๕ ล้านตัน) ผลจากการนำเข้ามามะพร้าวผลเพื่อบรรเทาความขาดแคลนในช่วงปลายปี ๒๕๕๔ ต่อต้นปี ๒๕๕๕ ขณะที่การค้าชะลอตัวทั้งในประเทศและการส่งออกผลิตภัณฑ์ ทำให้ราคาภายในประเทศอ่อนตัวลง จนภาครัฐต้องเข้าไปช่วยเหลือเกษตรกรชาวสวนมะพร้าวโดยชดเชยส่วนต่างราคาเนื้อมะพร้าวแห้งเป้าหมายรับซื้อกับราคาที่ผู้ประกอบการที่เข้าร่วมโครงการรับซื้อจากเกษตรกร (ระยะเวลาดำเนินการ ก.ย.-พ.ย.๕๕) มีผลช่วยให้ราคามะพร้าวขยับตัวสูงขึ้น สำหรับสัปดาห์ที่ ๓ ของเดือน

ตุลาคม ราคาที่เกษตรกรขายได้มะพร้าวผลแก่ (ผลใหญ่) เฉลี่ย ผลละ ๓.๑๗ บาท อ่อนตัวลงจากราคาเฉลี่ยเดือนกันยายน ผลละ ๐.๒๑ บาท คาดว่ามาตรการของรัฐจะช่วยพยุงราคามะพร้าวให้เกษตรกรได้ระดับหนึ่ง

(๔) **สุกर्मชีวิต** กระทรวงเกษตรฯ ประมาณการปริมาณสุกรขุน ปี ๒๕๕๕ จะมีปริมาณ ๑๒.๘๒๔ ล้านตัว เพิ่มขึ้นจาก ปี ๒๕๕๔ (๑๑.๘๙๐ ล้านตัว) ร้อยละ ๗.๘๖ และมากกว่าความต้องการภายในประเทศที่คาดว่าจะมีประมาณ ๑๒.๑๘๓ ล้านตัว ผลผลิตส่วนเกินต้องระบายส่งออกไปประเทศเพื่อนบ้านใกล้เคียงเพื่อให้ผลผลิตสอดคล้องกับความต้องการในแต่ละช่วงเวลาโดยไม่ให้มีผลกระทบต่อราคาภายในประเทศ แม้ว่าปัจจุบันยังมีปริมาณสุกรในระบบมากกว่าความต้องการ แต่ในช่วงที่ผ่านมาผู้เลี้ยงเร่งระบายสุกรออกสู่ตลาดเร็วขึ้นเพื่อลดภาระต้นทุนอาหารที่สูงขึ้น และลดความเสี่ยงด้านราคาที่จะอ่อนตัวลงในช่วงปิดภาคเรียนและช่วงเทศกาลกินเจ รวมทั้งเสี่ยงปัญหาด้านโรคปากและเท้าเปื่อยในสุกร จะมีผลทำให้ปริมาณสุกรในช่วงปลายปีจะมีน้อยลง และราคามีแนวโน้มที่จะปรับตัวสูงขึ้น สำหรับราคาสุกर्मชีวิตที่เกษตรกรขายได้ (ภาคกลาง ณ ๑๙ ต.ค.๕๕) กก.ละ ๔๗-๔๘ บาท ต่ำกว่าเดือนที่ผ่านมาเฉลี่ย กก.ละ ๖.๘๒ บาท

(๕) **ไข่ไก่** คาดว่าในปี ๒๕๕๕ จะมีผลผลิตไข่ไก่ในระบบประมาณ ๑๑,๐๒๓ ล้านฟอง สูงกว่าปีที่ผ่านมา ร้อยละ ๙.๙๖ และมากกว่าความต้องการบริโภคในประเทศ ประมาณ ๓๕๐ ล้านฟอง ซึ่งเป็นผลสืบเนื่องจากการเพิ่มการนำเข้าพ่อแม่พันธุ์ไข่ในช่วงปลายปี ๒๕๕๓ เพื่อแก้ไขปัญหาปริมาณไข่ที่ลดลงจากการเกิดโรคระบาดและสภาพอากาศที่แปรปรวน มีผลทำให้ปริมาณไข่ไก่ที่ออกสู่ตลาดตั้งแต่ช่วงปลายปี ๒๕๕๔ มีมากเกินความต้องการ จนผู้เลี้ยงต้องปลดแม่ไก่ไข่ออกบางส่วนและภาครัฐเข้าช่วยเหลือโดยกำหนดราคาแนะนำและธรรมาภิบาลเพิ่มการบริโภคเพื่อลดปริมาณส่วนเกิน ปัจจุบันปริมาณผลผลิตส่วนเกินมีเพิ่มขึ้นผลจากโรงเรียนปิดภาคและเทศกาลกินเจ ราคาไข่ไก่คละหน้าฟาร์มอ่อนตัวลงจากเดือนที่ผ่านมาเหลือ (ณ ๑๙ ต.ค.๕๕) ฟองละ ๒.๑๐ บาท ต่ำกว่าเดือนที่ผ่านมาเฉลี่ยฟองละ ๐.๒๑ บาท แนวโน้มราคาน่าจะขยับตัวสูงขึ้นตามความต้องการใช้ในช่วงปลายปีที่จะมีเพิ่มขึ้นการนำไปทำขนมและเป็นของขวัญของฝาก

(๖) **เมล็ดกาแฟ** USDA ได้คาดการณ์ผลผลิตปี ๒๕๕๕/๕๖ จะมีประมาณ ๘.๘๗๖ ล้านตัน มากกว่าปีที่ผ่านมา ๐.๖๒๑ ล้านตัน หรือเพิ่มขึ้น ร้อยละ ๗.๕๒ โดยประเทศบราซิลผู้ผลิตรายใหญ่มีผลผลิตประมาณ ๓.๓๕๔ ล้านตัน เพิ่มขึ้นจากปีที่ผ่านมาร้อยละ ๑๓.๖๒ เวียดนาม ผลผลิต ๑.๓๔๔ ล้านตัน เพิ่มขึ้น ร้อยละ ๖.๖๗ และอินโดนีเซีย ผลผลิต ๐.๕๘๒ ล้านตัน เพิ่มขึ้นร้อยละ ๑๖.๘๗ ขณะที่ความต้องการบริโภค คาดว่าจะมีประมาณ ๘.๕๐๒ ล้านตัน เพิ่มขึ้นจากปีที่ผ่านมา (๘.๓๓๕ ล้านตัน) ร้อยละ ๒.๐๐ สำหรับผลผลิตของไทยในปี ๒๕๕๕/๕๖ กระทรวงเกษตรฯ คาดว่า (ณ ก.ย.๕๕)จะมีผลผลิตประมาณ ๓๘,๑๔๐ ตัน น้อยกว่าปีที่ผ่านมา (๔๑,๔๖๑ ตัน) ร้อยละ ๘.๐๑ คาดว่าเกษตรกรจะเก็บผลผลิตได้ตั้งแต่เดือน ตุลาคม ๒๕๕๕ และนำออกสู่ตลาดได้ในช่วงเดือนพฤศจิกายน ๒๕๕๕ เป็นต้นไป แต่จะออกมากที่สุดช่วงเดือนมกราคม - กุมภาพันธ์ ๒๕๕๖ ประมาณร้อยละ ๗๐ หรือคิดเป็นผลผลิตประมาณ ๒๖,๘๐๐ ตัน ปัจจุบัน (๑๙ ต.ค.๕๕) ราคาเมล็ดกาแฟโรบัสต้าตลาดลอนดอนเฉลี่ย ตันละ ๒,๐๖๑ เหรียญ สรอ. (๖๒.๗๒ บาท/กก.) ส่วนราคาส่งมอบเดือนพฤศจิกายน ตันละ ๒,๐๖๓ เหรียญ สรอ.

(๗) **พืชผักและผลไม้**

สับปะรด ผลผลิตจะออกสู่ตลาดมากขึ้นตามฤดูกาล โดยในช่วงเดือนพฤศจิกายน - ธันวาคม จะมีผลผลิตออกสู่ตลาดประมาณ ๐.๒๕๑ และ ๐.๒๔๘ ล้านตัน ตามลำดับ ในขณะที่การส่งออกผลิตภัณฑ์สับปะรดมีแนวโน้มชะลอตามภาวะเศรษฐกิจโลกที่ยังไม่ค่อยดีนัก แม้ว่ามาตรการช่วยเหลือต่างๆ ของภาครัฐทั้งการชดเชยดอกเบี้ยเงินกู้เพื่อเสริมสภาพคล่องให้โรงงานแปรรูปใช้รับซื้อผลผลิตจากเกษตรกร การแทรกแซงรับซื้อสับปะรดส่วนเกินเพื่อแปรรูปเป็นสับปะรดกระป๋องเก็บไว้รอจำหน่ายอีกส่วนหนึ่งจะช่วยรักษาระดับราคาไว้ได้ระดับหนึ่ง แต่ปริมาณผลผลิตที่เริ่มออกสู่ตลาดมากขึ้น มีผลทำให้ราคาเฉลี่ยในสัปดาห์ที่ ๓ ของเดือนตุลาคม อ่อนตัวลงจากรั้งแรกของเดือน (๔.๘๖ บาท/กก.) เหลือเฉลี่ย กก.ละ ๔.๗๓ บาท แต่ยังคงสูงกว่าราคาเฉลี่ยเดือนกันยายน เฉลี่ย กก.ละ ๐.๑๒ บาท

พืชผัก มะนาว ผลผลิตออกสู่ตลาดน้อยลง ราคาที่เกษตรกรขายในแหล่งผลิตสำคัญ (จ.เพชรบุรี - ผลขนาดกลางถึงใหญ่ สัปดาห์ที่ ๓ เดือน ต.ค.๕๕) เฉลี่ยผลละ ๐.๗๐ - ๓.๐๐ บาท ราคามีแนวโน้มปรับตัวสูงขึ้นอีกตามฤดูกาลที่เข้าสู่ช่วงนอกฤดู

๓.๓ กลุ่มสินค้าที่ต้องนำเข้า สถานการณ์สินค้าที่สำคัญมีดังนี้

(๑) **ถั่วเหลือง** USDA ได้ปรับประมาณผลผลิตถั่วเหลืองโลกฤดูใหม่สูงขึ้นเป็น ๒๖๔.๒๘๓ ล้านตัน มากกว่าปีที่ผ่านมาประมาณ ๒๖.๑๗๒ ล้านตัน (+๑๐.๙๙%) ขณะที่ความต้องการใช้คาดว่าจะมีประมาณ ๒๒๘.๙๘๗ ล้านตัน เพิ่มขึ้นประมาณ ๓.๗๗๔ ล้านตัน (+๑.๖๘%) ส่วนผลผลิตถั่วเหลืองของไทยในปี ๒๕๕๕/๕๖ คาดว่าจะมีประมาณ ๐.๑๐๕ ล้านตัน น้อยกว่าปีที่ผ่านมา ร้อยละ ๓.๑๐ แบ่งเป็นถั่วเหลืองฤดูฝน ๐.๐๑๙ ล้านตัน และถั่วเหลืองฤดูแล้ง ๐.๐๘๖ ล้านตัน ซึ่งไม่เพียงพอกับความต้องการใช้ในประเทศต้องมีการนำเข้าทุกปี ปีละไม่ต่ำกว่า ๑.๘ - ๒.๐ ล้านตัน ปัจจุบันเป็นช่วงถั่วเหลืองฤดูฝนออกสู่ตลาดมาก ราคายังเคลื่อนไหวอยู่ในเกณฑ์ดีตามความเคลื่อนไหวของราคาถั่วเหลืองในตลาดโลก โดยราคามีแนวโน้มถั่วเหลืองขายส่งตลาด กทม. เกรดสกัดน้ำมัน (๑๙ ต.ค.๕๕) กก.ละ ๒๐.๓๐ - ๒๐.๘๐ บาท เท่ากับราคาเฉลี่ยในเดือนที่ผ่านมา แนวโน้มราคาเคลื่อนไหวอยู่ในเกณฑ์ดี

(๒) **กากถั่วเหลือง** ผลผลิตกากถั่วเหลืองโลก ปี ๒๕๕๕/๕๖ USDA คาดว่าจะมีปริมาณ ๑๘๐.๗๑๕ ล้านตัน มากกว่าปีที่ผ่านมา(๑๗๘.๓๓๗ ล้านตัน) ประมาณ ๒.๓๗๘ ล้านตัน เมื่อรวมกับสต็อกปลายปียกมาจำนวน ๙.๒๑๘ ล้านตัน จะมีผลผลิตกากถั่วเหลืองรวม ๑๘๙.๙๕๕ ล้านตัน ในขณะที่ความต้องการใช้มีประมาณ ๑๗๙.๕๒๐ ล้านตัน สำหรับกากถั่ว ที่ประเทศไทยผลิตได้ใน ปี ๒๕๕๖ มีประมาณ ๑.๓๘๔ ล้านตัน แบ่งเป็นกากถั่ว ที่ผลิตจากเมล็ดถั่วเหลืองที่ปลูกในประเทศ ๐.๐๐๘ ล้านตัน และผลิตจากเมล็ดถั่วเหลืองนำเข้า ๑.๓๗๖ ล้านตัน ในขณะที่ความต้องการใช้คาดว่าจะมีประมาณ ๓.๗๘๔ ล้านตัน จะต้องนำเข้าให้พอใช้อีกประมาณ ๒.๔ - ๒.๕ ล้านตัน ปัจจุบัน (๑๙ ต.ค.๕๕) ราคาขายส่งกากถั่ว ที่ผลิตจากเมล็ดในประเทศ กก.ละ ๒๑.๙๕ - ๒๒.๐๐ บาท ทรงตัวเท่าราคาเฉลี่ยในเดือนที่ผ่านมา ส่วนกากถั่ว ที่ผลิตจากเมล็ดนำเข้า กก.ละ ๒๐.๘๐ - ๒๑.๓๐ บาท ต่ำกว่าราคาเฉลี่ยในเดือนที่ผ่านมา กก.ละ ๐.๗๖ บาท

(๓) **ปลาป่น** ผลผลิตในปี ๒๕๕๕ คาดว่าจะมีประมาณ ๐.๔๘๕ ล้านตัน ต่ำกว่าปี ๒๕๕๔ (๐.๕๐๓ ล้านตัน) ๐.๐๑๘ ล้านตัน แต่มากกว่าปริมาณความต้องการใช้ในประเทศที่คาดว่าจะมีประมาณ ๐.๓๙๘ ล้านตัน ร้อยละ ๒๑.๘๖ ผลจากสภาพอากาศแปรปรวนและการย่างเข้าสู่ช่วงมรสุมจะมีผลทำให้ปริมาณปลาป่นที่เข้าโรงงานปลาป่นมีน้อยลง ในขณะที่ความต้องการใช้ชะลอตัวลง ปัจจุบัน (๑๙ ต.ค.๕๕) ราคาปลาป่นโปรตีน ๖๐% ลงมา กลิ่นเบอร์ ๒ อ่อนตัวลงจากเฉลี่ยเดือนกันยายน กก.ละ ๓๒.๔๘ บาท เหลือ กก.ละ ๒๘.๒๐ บาท

๔. มาตรการแก้ไขปัญหา/การช่วยเหลือผ่านกองทุนรวมเพื่อช่วยเหลือเกษตรกร (ณ ๑๙ ต.ค.๕๕)

ในปีงบประมาณ ๒๕๕๕ คชก. ได้อนุมัติเงินกองทุนรวมฯ เพื่อดำเนินการช่วยเหลือสินค้าเกษตรด้านการตลาดไปแล้วเป็นจำนวนเงิน ๓,๗๖๔.๐๕๕ ล้านบาท จำแนกเป็น

- การแก้ไขปัญหาการขาดทุนของเกษตรกร จ.ศรีสะเกษ ตกต่ำ วงเงิน ๑,๕๘๙.๕๐ ล้านบาท
- โครงการพัฒนาการเตรียมดินเพื่อเพิ่มผลผลิตมันสำปะหลัง วงเงิน ๓๘.๔๗๖ ล้านบาท
- โครงการเสริมสภาพคล่องให้กับผู้ประกอบการโรงงานแปรรูปเพื่อรักษาเสถียรภาพราคาสับปะรด วงเงิน ๒๒.๗๒๕ ล้านบาท
- การแก้ไขปัญหาการขาดทุนของเกษตรกร ปีการผลิต ๒๕๕๔/๕๕ วงเงิน ๗๕๖ ล้านบาท
- โครงการช่วยเหลือเกษตรกรชาวนาเกลือ จ.เพชรบุรี ปี ๒๕๕๔/๕๕ วงเงิน ๑.๓๒๓ ล้านบาท
- โครงการพัฒนาการผลิตเนื้อโคมาตรฐานอินทรีย์ วงเงิน ๑๖.๐๘๐ ล้านบาท

- การแทรกแซงตลาดสุกรโดยเก็บสต็อกเนื้อสุกรเข้าห้องเย็น วงเงิน ๑๕.๒๙๕๕ ล้านบาท
 - โครงการป้องกันและแก้ไขปัญหาผลไม้ภาคตะวันออก ปี ๒๕๕๕ วงเงิน ๑๓๗.๘๔๑ ล้านบาท
 - โครงการป้องกันและแก้ไขปัญหาลิ้นจี่ ปี ๒๕๕๕ วงเงิน ๔๔.๘๕๑๕ ล้านบาท
 - โครงการรักษาเสถียรภาพราคากุ้งขาวแวนนาไม โดยระบบตลาดเครือข่ายแบบกลุ่ม (Shrimp Cluster) ปี ๒๕๕๕ วงเงิน ๕๖๒.๓๘ ล้านบาท
 - โครงการป้องกันแก้ไขปัญหาผลไม้ภาคใต้ ปี ๒๕๕๕ วงเงิน ๑๑๔.๔๓ ล้านบาท
 - โครงการป้องกันแก้ไขปัญหาลำไย ปี ๒๕๕๕ วงเงิน ๑๒๙.๗๙๕ ล้านบาท
 - โครงการปรับปรุงและก่อสร้างโรงรมซัลเฟอร์ไดออกไซด์เพื่อให้ได้คุณภาพตามมาตรฐานการส่งออกและกระตุ้นการบริโภคลำไยคุณภาพภายในประเทศ วงเงิน ๑๔.๖๗ ล้านบาท
 - โครงการรักษาเสถียรภาพราคามะพร้าว ปี ๒๕๕๕ วงเงิน ๖๖.๘๗ ล้านบาท
 - โครงการช่วยเหลือสินค้าเกษตรที่มีปัญหาเร่งด่วน ปี ๒๕๕๔ - ๕๖ วงเงิน ๓๐๐ ล้านบาท
- ซึ่ง คชก. ได้มอบให้รัฐมนตรีว่าการกระทรวงพาณิชย์เป็นผู้พิจารณาอนุมัติการใช้จ่ายเงิน ได้อนุมัติการช่วยเหลือในปีนี้อย่างแล้ว วงเงิน ๕๓.๘๑๗๕ ล้านบาท จำแนกเป็น
- ๑) การช่วยเหลือเกษตรกรผู้ปลูกหอมหัวใหญ่ อ.แม่วางและ อ.สันป่าตอง จ.เชียงใหม่ ปีการผลิต ๒๕๕๔/๕๕ วงเงิน ๖.๖๙๕ ล้านบาท
 - ๒) การช่วยเหลือเกษตรกรผู้ปลูกถั่วเขียวผิวมัน จ.เพชรบูรณ์ ปี ๒๕๕๔/๕๕ วงเงิน ๑๐.๓๐ ล้านบาท
 - ๓) การช่วยเหลือเกษตรกรผู้ปลูกหอมหัวใหญ่ อ.ฝาง และอ.พร้าว จ.เชียงใหม่ ปี ๒๕๕๔/๕๕ วงเงิน ๒๖.๕๒๒๕ ล้านบาท
 - ๔) โครงการแก้ไขปัญหาพริก จ.ชัยภูมิ ปี ๒๕๕๕ วงเงิน ๑๐.๓๐ ล้านบาท

~~~~~

สำนักส่งเสริมการค้าสินค้าเกษตร  
ตุลาคม ๒๕๕๕

วงเงินช่วยเหลือด้านการตลาดสินค้าเกษตร

หน่วย : ล้านบาท

| สินค้า                                      | ปี 2549   | ปี 2550   | ปี 2551   | ปี 2552   | ปี 2553   | ปี 2554          | ปี 2555                            |
|---------------------------------------------|-----------|-----------|-----------|-----------|-----------|------------------|------------------------------------|
| 1 ข้าว                                      | 4,477.610 | 3,880.730 | 2,657.900 | 1,882.778 | 1,421.838 | 295.430          |                                    |
| 2 ข้าวโพดเลี้ยงสัตว์                        |           | 13.785    |           | 126.250   | 2.000     |                  |                                    |
| 3 มันสำปะหลัง                               | 1,200.000 | 1,820.229 | 1,417.860 | 416.284   | 9.768     |                  | 2.200                              |
| 4 ปาล์มน้ำมัน                               |           |           |           | 48.978    |           |                  |                                    |
| 5 มะพร้าว                                   |           |           |           |           |           |                  | 66.87                              |
| 6 กาแฟ                                      | 116.773   | 4.100     |           |           |           |                  |                                    |
| 7 หอมแดง                                    |           | 125.000   |           |           | 82.400    |                  | 1,589.500                          |
| 8 กระเทียม                                  |           |           | 300.000   |           |           |                  | 756.000                            |
| 9 หอมหัวใหญ่                                |           |           |           |           |           |                  |                                    |
| 10 ลูกเดือย                                 |           |           |           |           |           |                  |                                    |
| 11 ไข่ไก่                                   | 70.000    |           |           |           |           |                  |                                    |
| 12 ไข่เนื้อ                                 |           |           |           |           |           |                  |                                    |
| 13 สุกกร                                    |           | 20.000    |           |           |           |                  | 15.296                             |
| 14 ปลาโอ                                    |           |           |           |           |           |                  |                                    |
| 15 ปลาเบ็ด                                  |           |           |           |           |           |                  |                                    |
| 16 กุ้งกุลาดำ                               |           |           |           |           |           |                  |                                    |
| 17 กุ้งขาว, กุ้งก้ามกราม                    |           | 315.580   |           | 903.000   | 896.632   |                  | 562.38                             |
| 18 เกล็ดทะเล                                |           |           |           |           | 1.266     |                  | 1.323                              |
| 19 ปอ                                       |           |           |           |           |           |                  |                                    |
| 20 ผลไม้                                    |           |           | 91.800    | 375.658   | 387.390   | ตะวันออก 140.335 | ตะวันออก 137.841<br>ภาคใต้ 114.430 |
| 21 สับปะรด                                  | 100.000   |           |           |           |           |                  | 22.725                             |
| 22 ทูเรียน                                  |           |           |           |           |           |                  |                                    |
| 23 ลิ้นจี่                                  |           |           |           | 46.110    | 56.660    | 26.880           | 44.852                             |
| 24 ลำไย                                     | 659.705   | 254.810   | 33.720    | 610.700   | 266.680   | 119.577          | 144.465                            |
| 25 เงาะ                                     |           |           |           |           |           |                  |                                    |
| 26 มังคุด                                   |           |           |           |           |           |                  |                                    |
| 27 เงาะ มังคุด ทูเรียน                      |           |           |           |           |           |                  |                                    |
| 28 ลองกอง                                   |           |           |           |           |           |                  |                                    |
| 29 มะละกอ                                   |           |           |           |           |           |                  |                                    |
| 30 มะนาว                                    |           |           |           |           |           |                  |                                    |
| 31 พริก                                     |           |           |           |           |           |                  |                                    |
| 32 อ้อยและน้ำตาลทราย                        |           |           |           |           |           |                  |                                    |
| 33 น้ำมันคิปป                               |           |           |           |           |           |                  |                                    |
| 34 อื่นๆ (เร่งด่วน)                         | 300.000   |           |           |           |           | 100.000          | 200.00                             |
| 35 เครื่องอบฯ                               |           |           |           |           |           |                  |                                    |
| 36 เตาอบลำไย                                |           |           |           |           |           |                  |                                    |
| 37 มาตรฐานลำไย                              |           |           |           |           |           |                  |                                    |
| 38 พัฒนาคุณภาพมันฯ                          |           |           |           |           |           |                  |                                    |
| 39 เพิ่มศักยภาพฯ ผู้เลี้ยง<br>ไก่ไข่และสุกร |           |           |           |           |           | 51.500           |                                    |
| 40 โคน้ำ                                    |           |           |           |           |           |                  |                                    |
| 41 ถั่วเขียว                                |           |           |           |           |           |                  |                                    |
| รวมทั้งสิ้น                                 | 6,924.088 | 6,434.234 | 4,501.280 | 4,409.758 | 3,124.634 | 733.722          | 3,657.881                          |

\* หมายเหตุ : xu 2548 ใช้เงินทุน 8,070.249 ล้านบาท และเงินงบกลาง 1,524.570 ล้านบาท

สำนักส่งเสริมการค้าสินค้าเกษตร

ปีงบประมาณ 2555 ใช้เงินเร่งด่วนช่วยเหลือหอมหัวใหญ่ 33.2175 ลบ. ถั่วเขียว 10.3 ลบ. และพริก 10.3 ลบ.

พฤศจิกายน 2555

ราคาเฉลี่ยสินค้าเกษตรสำคัญที่เกษตรกรขายได้ ปี 2550 - 2555

F: ราคา F: ราคาเฉลี่ยจัดกลุ่ม 50 D:AO 9

|                 | สินค้า                                | ราคาเฉลี่ย |                     |                |         |                 |                 |         |                |                |         |                |                 |         |                 |                    |         |               |
|-----------------|---------------------------------------|------------|---------------------|----------------|---------|-----------------|-----------------|---------|----------------|----------------|---------|----------------|-----------------|---------|-----------------|--------------------|---------|---------------|
|                 |                                       | ปี 2550    |                     |                | ปี 2551 |                 |                 | ปี 2552 |                |                | ปี 2553 |                |                 | ปี 2554 |                 |                    | ปี 2555 |               |
|                 |                                       | เฉลี่ย     | สูงสุด              | ต่ำสุด         | เฉลี่ย  | สูงสุด          | ต่ำสุด          | เฉลี่ย  | สูงสุด         | ต่ำสุด         | เฉลี่ย  | สูงสุด         | ต่ำสุด          | เฉลี่ย  | สูงสุด          | ต่ำสุด             | ก.ย.    | (19 ต.ค.55)   |
| 1               | กลุ่มสินค้าผลิตเพื่อการส่งออก         |            |                     |                |         |                 |                 |         |                |                |         |                |                 |         |                 |                    |         |               |
|                 | ข้าวเปลือกนาปรัง (บาท/ตัน)            | 6,197      | 6,268<br>เม.ย.      | 6,137<br>มี.ค. | 12,165  | 13,445<br>เม.ย. | 10,478<br>มี.ค. | 9,665   | 10,144<br>ก.ค. | 8,438<br>ต.ค.  | 8,127   | 8,793<br>มี.ค. | 7,641<br>เม.ย.  | 8,825   | 10,150<br>ต.ค.  | 7,800<br>มี.ค.     | 11,042  | 10,000-11,500 |
|                 | ข้าวเปลือกนาปี (บาท/ตัน)              | 6,468      | 6,746<br>ธ.ค.       | 6,268<br>ม.ค.  | 8,410   | 9,445<br>ธ.ค.   | 6,805<br>ม.ค.   | 9,593   | 10,500<br>ธ.ค. | 8,323<br>ต.ค.  | 9,321   | 9,931<br>ม.ค.  | 8,800<br>พ.ย.   | 9,221   | 10,331<br>พ.ย.  | 8,358<br>มี.ค.     | -       | -             |
|                 | ข้าวเปลือกหอมมะลิ (บาท/ตัน)           | 9,092      | 10,297<br>ธ.ค.      | 8,680<br>ม.ค.  | 13,998  | 18,576<br>พ.ค.  | 10,500<br>ม.ค.  | 14,545  | 15,649<br>ก.ย. | 13,575<br>ม.ค. | 14,015  | 14,984<br>ม.ค. | 12,983<br>มี.ย. | 13,962  | 15,401<br>พ.ย.  | 12,831<br>มี.ค.    | 15,504  | 14,450-16,000 |
|                 | ข้าวเปลือกเหนียว (บาท/ตัน)            | 11,593     | 12,700<br>ก.ค.-ต.ค. | 9,041<br>ธ.ค.  | 8,654   | 12,664<br>เม.ย. | 6,120<br>พ.ย.   | 8,249   | 11,921<br>ธ.ค. | 7,331<br>พ.ค.  | 14,047  | 19,824<br>ต.ค. | 11,773<br>มี.ค. | 15,193  | 16,117<br>มี.ย. | 13,104<br>พ.ย.     | 13,496  | 11,950-13,350 |
| 2 <sup>1/</sup> | หัวมันสำปะหลัง สดคละ (บาท/กก.)        | 1.28       | 1.79<br>ก.ย.        | 0.87<br>ต.ค.   | 1.92    | 2.23<br>เม.ย.   | 1.53<br>ก.ย.    | 1.20    | 1.40<br>ต.ค.   | 1.11<br>พ.ค.   | 2.06    | 2.95<br>ส.ค.   | 1.24<br>ต.ค.    | 2.48    | 2.96<br>ก.พ.    | 1.92<br>ก.ย.       | 2.21    | 2.09          |
| 3               | ยางพารา แผ่นดิบชั้น 3 (บาท/กก.)       | 68.97      | 74.79<br>พ.ย.       | 61.96<br>ก.ค.  | 76.55   | 99.68<br>ก.ค.   | 34.09<br>ธ.ค.   | 56.36   | 81.02<br>ธ.ค.  | 41.93<br>ม.ค.  | 102.70  | 126.11<br>ธ.ค. | 89.21<br>ม.ค.   | 131.67  | 170.75<br>ก.พ.  | 85.91<br>พ.ย.      | 77.55   | 83.39         |
| 4               | ไก่เนื้อ หน้าโรงฆ่า (บาท/กก.)         | 33.16      | 37.50<br>ธ.ค.       | 25.57<br>ม.ค.  | 37.83   | 44.45<br>ส.ค.   | 29.91<br>ต.ค.   | 37.30   | 40.68<br>ก.ย.  | 31.00<br>มี.ค. | 40.11   | 46.72<br>พ.ค.  | 34.65<br>ต.ค.   | 45.02   | 55.33<br>พ.ค.   | 39.50<br>ต.ค.-ธ.ค. | 34.00   | 30.00-32.00   |
| 5               | กุ้งกุลาดำ ขนาด 50 ตัว/ก.ก. (บาท/กก.) | 145        | 155<br>เม.ย.-มี.ย.  | 138<br>ม.ค.    | -       | -               | -               | -       | -              | -              | -       | -              | -               | -       | -               | -                  | -       | -             |
| 6               | สับปะรด โรงงานรับซื้อ (บาท/กก.)       | 4.41       | 5.35<br>ต.ค.        | 3.10<br>ม.ค.   | 4.54    | 6.10<br>ก.ย.    | 3.12<br>พ.ค.    | 5.05    | 5.97<br>ส.ค.   | 3.37<br>ม.ค.   | 5.58    | 6.21<br>ส.ค.   | 4.38<br>ม.ค.    | 4.93    | 6.39<br>มี.ค.   | 3.17<br>พ.ย.       | 4.61    | 4.73          |

|                 | สินค้า                                               | ราคาเฉลี่ย |        |                  |         |        |        |         |        |        |         |             |        |         |        |        |         |             |
|-----------------|------------------------------------------------------|------------|--------|------------------|---------|--------|--------|---------|--------|--------|---------|-------------|--------|---------|--------|--------|---------|-------------|
|                 |                                                      | ปี 2550    |        |                  | ปี 2551 |        |        | ปี 2552 |        |        | ปี 2553 |             |        | ปี 2554 |        |        | ปี 2555 |             |
|                 |                                                      | เฉลี่ย     | สูงสุด | ต่ำสุด           | เฉลี่ย  | สูงสุด | ต่ำสุด | เฉลี่ย  | สูงสุด | ต่ำสุด | เฉลี่ย  | สูงสุด      | ต่ำสุด | เฉลี่ย  | สูงสุด | ต่ำสุด | ก.ย.    | (19 ต.ค.55) |
|                 | กลุ่มสินค้าผลิตเพื่อบริโภคภายในประเทศ                |            |        |                  |         |        |        |         |        |        |         |             |        |         |        |        |         |             |
| 7 <sup>2/</sup> | ข้าวโพดเลี้ยงสัตว์ (ความชื้นไม่เกิน 14.5%) (บาท/กก.) | 6.81       | 7.28   | 5.99             | 7.85    | 9.85   | 6.13   | 6.13    | 6.83   | 5.09   | 7.97    | 8.74        | 6.93   | 8.14    | 8.87   | 7.22   | 9.25    | 8.88        |
|                 |                                                      |            | ต.ค.   | ส.ค.             |         | ก.ค.   | ธ.ค.   |         | ธ.ค.   | ก.ย.   |         | ก.ค.        | ม.ค.   |         | เม.ย.  | ส.ค.   |         |             |
| 8               | กาแฟ (บาท/กก.)                                       | 46.29      | 47.11  | 44.78            | 62.65   | 68.61  | 57.79  | 62.30   | 70.45  | 45.00  | 54.73   | 61.12       | 50.00  | 67.00   | 76.87  | 59.00  | -       | -           |
|                 |                                                      |            | ม.ค.   | ธ.ค.             |         | ก.พ.   | ธ.ค.   |         | ก.พ.   | ต.ค.   |         | ก.พ.        | พ.ย.   |         | ก.พ.   | พ.ย.   |         |             |
| 9               | ปาล์มทะลาย คุณภาพเปอร์เซ็นต์น้ำมัน 1 (บาท/กก.)       | 4.24       | 5.54   | 3.27             | 4.56    | 6.05   | 2.88   | 3.99    | 4.70   | 3.14   | 4.83    | 7.40        | 3.63   | 6.02    | 9.27   | ๓4.38  | 4.80    | 4.20-4.80   |
|                 |                                                      |            | ธ.ค.   | ม.ค.             |         | ม.ค.   | พ.ย.   |         | พ.ค.   | มี.ค.  |         | ธ.ค.        | เม.ย.  |         | ม.ค.   | ต.ค.   |         |             |
| 10              | มะพร้าว ผลใหญ่แห้งทั้งเปลือก (บาท/ผล)                | 4.22       | 5.50   | 3.25             | 5.96    | 6.99   | 4.45   | 5.81    | 6.73   | 5.07   | 6.49    | 11.90       | 5.22   | 13.28   | 14.73  | 12.07  | 8.50    | 8.00-9.00   |
|                 |                                                      |            | ม.ค.   | ส.ค.             |         | ธ.ค.   | ม.ค.   |         | ม.ค.   | ก.ย.   |         | ธ.ค.        | ม.ค.   |         | มี.ค.  | ก.ย.   |         |             |
| 11 <sup>3</sup> | หอมหัวใหญ่ เบอร์ 1 (บาท/กก.)                         | 7.33       | 14.87  | 5.13             | -       | -      | -      | -       | -      | -      | -       | -           | -      | -       | -      | -      | -       | -           |
|                 |                                                      |            | ม.ค.   | มี.ค.            |         |        |        |         |        |        |         |             |        |         |        |        |         |             |
| 12              | หอมแดง แห้งใหญ่คละ (บาท/กก.)                         | 10.04      | 17.95  | 4.95             | -       | -      | -      | -       | -      | -      | -       | -           | -      | -       | -      | -      | -       | -           |
|                 |                                                      |            | ม.ค.   | เม.ย.            |         |        |        |         |        |        |         |             |        |         |        |        |         |             |
| 13              | กระเทียม แห้งใหญ่คละ (บาท/กก.)                       | 34.60      | 53.99  | 29.77            | -       | -      | -      | -       | -      | -      | -       | -           | -      | -       | -      | -      | -       | -           |
|                 |                                                      |            | ม.ค.   | ก.พ.             |         |        |        |         |        |        |         |             |        |         |        |        |         |             |
| 14              | สุกร ขายส่ง ตลาดกทม. (บาท/กก.)                       | 39.97      | 46.17  | 30.98            | 54.38   | 58.79  | 48.05  | 57.29   | 62.06  | 53.17  | 58.34   | 61.50       | 52.25  | 65.28   | 79.86  | 53.25  | 54.50   | 47.00-48.00 |
|                 |                                                      |            | ส.ค.   | ม.ค.             |         | มี.ค.  | ม.ค.   |         | เม.ย.  | ต.ค.   |         | มี.ค.-มี.ย. | ธ.ค.   |         | ธ.ค.   | ม.ค.   |         |             |
| 15              | ไข่ไก่สด คละ (บาท/ฟอง)                               | 1.92       | 2.17   | 1.74             | 2.23    | 2.48   | 1.76   | 2.27    | 2.60   | 1.84   | 2.55    | 2.79        | 2.08   | 2.89    | 3.19   | 2.52   | 2.41    | 2.15-2.25   |
|                 |                                                      |            | ก.ย.   | มี.ค.-เม.ย.,ธ.ค. |         | มี.ค.  | ม.ค.   |         | ส.ค.   | ม.ค.   |         | ก.ค.        | ม.ค.   |         | พ.ย.   | ธ.ค.   |         |             |
| 16              | เกลือทะเล (บาท/ตัน)                                  | 923        | 1,111  | 539              | 1,804   | 2,533  | 961    | 1,575   | 2,114  | 1,003  | 977     | 1,303       | 807    | 1,650   | 2,144  | 822.00 | 1,903   | -           |
|                 |                                                      |            | ต.ค.   | เม.ย.            |         | ธ.ค.   | ก.พ.   |         | มี.ย.  | ก.พ.   |         | ก.พ.        | มี.ย.  |         | ธ.ค.   | ก.พ.   |         |             |

|    | สินค้า                                                        | ราคาเฉลี่ย |        |        |         |        |        |         |        |        |         |           |           |         |           |           |         |             |
|----|---------------------------------------------------------------|------------|--------|--------|---------|--------|--------|---------|--------|--------|---------|-----------|-----------|---------|-----------|-----------|---------|-------------|
|    |                                                               | ปี 2550    |        |        | ปี 2551 |        |        | ปี 2552 |        |        | ปี 2553 |           |           | ปี 2554 |           |           | ปี 2555 |             |
|    |                                                               | เฉลี่ย     | สูงสุด | ต่ำสุด | เฉลี่ย  | สูงสุด | ต่ำสุด | เฉลี่ย  | สูงสุด | ต่ำสุด | เฉลี่ย  | สูงสุด    | ต่ำสุด    | เฉลี่ย  | สูงสุด    | ต่ำสุด    | ก.ย.    | (19 ต.ค.55) |
| 17 | กลุ่มสินค้าที่ต้องนำเข้า<br>ถั่วเหลือง ชนิดดล (บาท/กก.)       | 11.56      | 15.28  | 9.75   | 17.51   | 20.25  | 15.83  | 14.37   | 15.22  | 12.68  | 14.42   | 15.00     | 13.65     | 14.85   | 15.96     | 13.76     | -       | 20.30-20.80 |
|    |                                                               |            | ธ.ค.   | มิ.ย.  |         | ก.ค.   | ธ.ค.   |         | ธ.ค.   | ต.ค.   |         | ม.ค.      | มี.ค.     |         | พ.ย.      | พ.ค.      |         |             |
| 18 | กากถั่วเหลือง ผลิตจากเมล็ดในประเทศ<br>ขายส่ง กทม. (บาท/กก.)   | 12.79      | 17.10  | 10.92  | 17.58   | 20.18  | 13.00  | 16.98   | 18.00  | 14.39  | 16.30   | 17.55     | 15.05     | 14.33   | 15.40     | 13.43     | 21.98   | 21.95-22.00 |
|    |                                                               |            | ธ.ค.   | ม.ค.   |         | ก.ค.   | ธ.ค.   |         | มิ.ย.  | ม.ค.   |         | ก.พ.-พ.ค. | ธ.ค.-ก.ย. |         | ม.ค.-พ.ค. | ก.ค.-ธ.ค. |         |             |
| 19 | ปลาป่น โปรตีน 60 % ขึ้นไป กลิ่นเบอร์ 1<br>ตลาด กทม. (บาท/กก.) | 25.80      | 28.14  | 23.21  | 30.74   | 35.95  | 26.08  | 31.72   | 36.09  | 25.80  | 30.69   | 34.81     | 25.35     | 30.73   | 37.93     | 25.10     | 38.15   | 33.60       |
|    |                                                               |            | ธ.ค.   | ม.ค.   |         | ส.ค.   | ธ.ค.   |         | ส.ค.   | มี.ค.  |         | มี.ค.     | พ.ย.      |         | มี.ค.     | ม.ค.      |         |             |

หมายเหตุ

- 1/ ปีการผลิต เริ่มตั้งแต่ ต.ค. - ก.ย.
  - 2/ ปีการผลิต เริ่มตั้งแต่ ก.ค. - มิ.ย.
  - 3/ ปีการผลิต เริ่มตั้งแต่ พ.ย. - เม.ย.
- \* ตลาดปิดทำการในช่วงเทศกาลตรุษจีน

ราคารับจำหน่ายสินค้าเกษตร ปี ๒๕๕๔/๕๕

| ลำดับที่                       | สินค้า         | ราคารับจำหน่าย                                                                                                                                                                                                                                                                                                                                                                                                                                                                                                                                                                                                                                                                                                                                                                                                                                                                                                                                                                                                                                                                                                                                                                                                                                                                                                                                                                                                                                                                                                                                                           |                    |                |                             |                |                                |                |                              |                |                               |        |                                |        |                     |        |                   |        |                    |        |                    |        |                    |        |
|--------------------------------|----------------|--------------------------------------------------------------------------------------------------------------------------------------------------------------------------------------------------------------------------------------------------------------------------------------------------------------------------------------------------------------------------------------------------------------------------------------------------------------------------------------------------------------------------------------------------------------------------------------------------------------------------------------------------------------------------------------------------------------------------------------------------------------------------------------------------------------------------------------------------------------------------------------------------------------------------------------------------------------------------------------------------------------------------------------------------------------------------------------------------------------------------------------------------------------------------------------------------------------------------------------------------------------------------------------------------------------------------------------------------------------------------------------------------------------------------------------------------------------------------------------------------------------------------------------------------------------------------|--------------------|----------------|-----------------------------|----------------|--------------------------------|----------------|------------------------------|----------------|-------------------------------|--------|--------------------------------|--------|---------------------|--------|-------------------|--------|--------------------|--------|--------------------|--------|--------------------|--------|
| ๑.                             | ข้าวนาปี       | <p>กำหนดราคารับจำหน่ายข้าวเปลือกนาปี ปีการผลิต ๒๕๕๔/๕๕ ดังนี้</p> <table border="1"> <thead> <tr> <th data-bbox="571 427 767 465">ชนิดข้าว</th> <th data-bbox="1150 427 1251 465">บาท/ตัน</th> </tr> </thead> <tbody> <tr> <td data-bbox="571 495 922 533">ข้าวเปลือกหอมมะลิ (๔๒ กรัม)</td> <td data-bbox="1150 495 1251 533">๒๐,๐๐๐</td> </tr> <tr> <td data-bbox="571 562 938 600">ข้าวเปลือกหอมจังหวัด (๕๐ กรัม)</td> <td data-bbox="1150 562 1251 600">๑๘,๐๐๐</td> </tr> <tr> <td data-bbox="571 629 911 667">ข้าวเปลือกปทุมธานี (๔๒ กรัม)</td> <td data-bbox="1150 629 1251 667">๑๖,๐๐๐</td> </tr> <tr> <td data-bbox="571 696 948 734">ข้าวเปลือกเหนียว ๑๐% เมล็ดยาว</td> <td data-bbox="1150 696 1251 734">๑๖,๐๐๐</td> </tr> <tr> <td data-bbox="571 763 938 801">ข้าวเปลือกเหนียว ๑๐% เมล็ดสั้น</td> <td data-bbox="1150 763 1251 801">๑๕,๐๐๐</td> </tr> <tr> <td data-bbox="571 831 815 869">ข้าวเปลือกเจ้า ๑๐๐%</td> <td data-bbox="1150 831 1251 869">๑๕,๐๐๐</td> </tr> <tr> <td data-bbox="571 898 778 936">ข้าวเปลือกเจ้า ๕%</td> <td data-bbox="1150 898 1251 936">๑๔,๘๐๐</td> </tr> <tr> <td data-bbox="571 965 799 1003">ข้าวเปลือกเจ้า ๑๐%</td> <td data-bbox="1150 965 1251 1003">๑๔,๖๐๐</td> </tr> <tr> <td data-bbox="571 1032 799 1070">ข้าวเปลือกเจ้า ๑๕%</td> <td data-bbox="1150 1032 1251 1070">๑๔,๒๐๐</td> </tr> <tr> <td data-bbox="571 1099 799 1137">ข้าวเปลือกเจ้า ๒๕%</td> <td data-bbox="1150 1099 1251 1137">๑๓,๘๐๐</td> </tr> </tbody> </table> <p>ทั้งนี้ ราคารับจำหน่ายข้างต้นให้ปรับเพิ่ม - ลดตามจำนวนกรัมในอัตรากรัมละ ๒๐๐ บาท</p> | ชนิดข้าว           | บาท/ตัน        | ข้าวเปลือกหอมมะลิ (๔๒ กรัม) | ๒๐,๐๐๐         | ข้าวเปลือกหอมจังหวัด (๕๐ กรัม) | ๑๘,๐๐๐         | ข้าวเปลือกปทุมธานี (๔๒ กรัม) | ๑๖,๐๐๐         | ข้าวเปลือกเหนียว ๑๐% เมล็ดยาว | ๑๖,๐๐๐ | ข้าวเปลือกเหนียว ๑๐% เมล็ดสั้น | ๑๕,๐๐๐ | ข้าวเปลือกเจ้า ๑๐๐% | ๑๕,๐๐๐ | ข้าวเปลือกเจ้า ๕% | ๑๔,๘๐๐ | ข้าวเปลือกเจ้า ๑๐% | ๑๔,๖๐๐ | ข้าวเปลือกเจ้า ๑๕% | ๑๔,๒๐๐ | ข้าวเปลือกเจ้า ๒๕% | ๑๓,๘๐๐ |
| ชนิดข้าว                       | บาท/ตัน        |                                                                                                                                                                                                                                                                                                                                                                                                                                                                                                                                                                                                                                                                                                                                                                                                                                                                                                                                                                                                                                                                                                                                                                                                                                                                                                                                                                                                                                                                                                                                                                          |                    |                |                             |                |                                |                |                              |                |                               |        |                                |        |                     |        |                   |        |                    |        |                    |        |                    |        |
| ข้าวเปลือกหอมมะลิ (๔๒ กรัม)    | ๒๐,๐๐๐         |                                                                                                                                                                                                                                                                                                                                                                                                                                                                                                                                                                                                                                                                                                                                                                                                                                                                                                                                                                                                                                                                                                                                                                                                                                                                                                                                                                                                                                                                                                                                                                          |                    |                |                             |                |                                |                |                              |                |                               |        |                                |        |                     |        |                   |        |                    |        |                    |        |                    |        |
| ข้าวเปลือกหอมจังหวัด (๕๐ กรัม) | ๑๘,๐๐๐         |                                                                                                                                                                                                                                                                                                                                                                                                                                                                                                                                                                                                                                                                                                                                                                                                                                                                                                                                                                                                                                                                                                                                                                                                                                                                                                                                                                                                                                                                                                                                                                          |                    |                |                             |                |                                |                |                              |                |                               |        |                                |        |                     |        |                   |        |                    |        |                    |        |                    |        |
| ข้าวเปลือกปทุมธานี (๔๒ กรัม)   | ๑๖,๐๐๐         |                                                                                                                                                                                                                                                                                                                                                                                                                                                                                                                                                                                                                                                                                                                                                                                                                                                                                                                                                                                                                                                                                                                                                                                                                                                                                                                                                                                                                                                                                                                                                                          |                    |                |                             |                |                                |                |                              |                |                               |        |                                |        |                     |        |                   |        |                    |        |                    |        |                    |        |
| ข้าวเปลือกเหนียว ๑๐% เมล็ดยาว  | ๑๖,๐๐๐         |                                                                                                                                                                                                                                                                                                                                                                                                                                                                                                                                                                                                                                                                                                                                                                                                                                                                                                                                                                                                                                                                                                                                                                                                                                                                                                                                                                                                                                                                                                                                                                          |                    |                |                             |                |                                |                |                              |                |                               |        |                                |        |                     |        |                   |        |                    |        |                    |        |                    |        |
| ข้าวเปลือกเหนียว ๑๐% เมล็ดสั้น | ๑๕,๐๐๐         |                                                                                                                                                                                                                                                                                                                                                                                                                                                                                                                                                                                                                                                                                                                                                                                                                                                                                                                                                                                                                                                                                                                                                                                                                                                                                                                                                                                                                                                                                                                                                                          |                    |                |                             |                |                                |                |                              |                |                               |        |                                |        |                     |        |                   |        |                    |        |                    |        |                    |        |
| ข้าวเปลือกเจ้า ๑๐๐%            | ๑๕,๐๐๐         |                                                                                                                                                                                                                                                                                                                                                                                                                                                                                                                                                                                                                                                                                                                                                                                                                                                                                                                                                                                                                                                                                                                                                                                                                                                                                                                                                                                                                                                                                                                                                                          |                    |                |                             |                |                                |                |                              |                |                               |        |                                |        |                     |        |                   |        |                    |        |                    |        |                    |        |
| ข้าวเปลือกเจ้า ๕%              | ๑๔,๘๐๐         |                                                                                                                                                                                                                                                                                                                                                                                                                                                                                                                                                                                                                                                                                                                                                                                                                                                                                                                                                                                                                                                                                                                                                                                                                                                                                                                                                                                                                                                                                                                                                                          |                    |                |                             |                |                                |                |                              |                |                               |        |                                |        |                     |        |                   |        |                    |        |                    |        |                    |        |
| ข้าวเปลือกเจ้า ๑๐%             | ๑๔,๖๐๐         |                                                                                                                                                                                                                                                                                                                                                                                                                                                                                                                                                                                                                                                                                                                                                                                                                                                                                                                                                                                                                                                                                                                                                                                                                                                                                                                                                                                                                                                                                                                                                                          |                    |                |                             |                |                                |                |                              |                |                               |        |                                |        |                     |        |                   |        |                    |        |                    |        |                    |        |
| ข้าวเปลือกเจ้า ๑๕%             | ๑๔,๒๐๐         |                                                                                                                                                                                                                                                                                                                                                                                                                                                                                                                                                                                                                                                                                                                                                                                                                                                                                                                                                                                                                                                                                                                                                                                                                                                                                                                                                                                                                                                                                                                                                                          |                    |                |                             |                |                                |                |                              |                |                               |        |                                |        |                     |        |                   |        |                    |        |                    |        |                    |        |
| ข้าวเปลือกเจ้า ๒๕%             | ๑๓,๘๐๐         |                                                                                                                                                                                                                                                                                                                                                                                                                                                                                                                                                                                                                                                                                                                                                                                                                                                                                                                                                                                                                                                                                                                                                                                                                                                                                                                                                                                                                                                                                                                                                                          |                    |                |                             |                |                                |                |                              |                |                               |        |                                |        |                     |        |                   |        |                    |        |                    |        |                    |        |
| ๒.                             | มันสำปะหลัง    | <p>กำหนดราคารับจำหน่ายมันสำปะหลัง ปี ๒๕๕๔/๕๕ ดังนี้</p> <p>ราคารับจำหน่ายหัวมันสด เชื่อแป้ง ๒๕% กก.ละ ๒.๗๕ บาท ในเดือน<br/>กุมภาพันธ์ ๒๕๕๕ ปรับเพิ่มเดือนละ ๐.๐๕ บาท/กก. จนถึงเดือนพฤษภาคม ๒๕๕๕<br/>ที่ กก.ละ ๒.๘๐ บาท</p> <table border="1"> <tbody> <tr> <td data-bbox="571 1525 815 1563">๑) กุมภาพันธ์ ๒๕๕๕</td> <td data-bbox="954 1525 1171 1563">กก.ละ ๒.๗๕ บาท</td> </tr> <tr> <td data-bbox="571 1592 788 1630">๒) มีนาคม ๒๕๕๕</td> <td data-bbox="954 1592 1171 1630">กก.ละ ๒.๘๐ บาท</td> </tr> <tr> <td data-bbox="571 1659 799 1697">๓) เมษายน ๒๕๕๕</td> <td data-bbox="954 1659 1171 1697">กก.ละ ๒.๘๕ บาท</td> </tr> <tr> <td data-bbox="571 1727 815 1765">๔) พฤษภาคม ๒๕๕๕</td> <td data-bbox="954 1727 1171 1765">กก.ละ ๒.๘๐ บาท</td> </tr> </tbody> </table> <p>หมายเหตุ : ราคารับจำหน่ายใบประทวนข้างต้นให้ปรับเพิ่ม-ลด ตามเปอร์เซ็นต์แป้ง<br/>ในอัตรา กก.ละ ๐.๐๒ บาท</p>                                                                                                                                                                                                                                                                                                                                                                                                                                                                                                                                                                                                                                                                                | ๑) กุมภาพันธ์ ๒๕๕๕ | กก.ละ ๒.๗๕ บาท | ๒) มีนาคม ๒๕๕๕              | กก.ละ ๒.๘๐ บาท | ๓) เมษายน ๒๕๕๕                 | กก.ละ ๒.๘๕ บาท | ๔) พฤษภาคม ๒๕๕๕              | กก.ละ ๒.๘๐ บาท |                               |        |                                |        |                     |        |                   |        |                    |        |                    |        |                    |        |
| ๑) กุมภาพันธ์ ๒๕๕๕             | กก.ละ ๒.๗๕ บาท |                                                                                                                                                                                                                                                                                                                                                                                                                                                                                                                                                                                                                                                                                                                                                                                                                                                                                                                                                                                                                                                                                                                                                                                                                                                                                                                                                                                                                                                                                                                                                                          |                    |                |                             |                |                                |                |                              |                |                               |        |                                |        |                     |        |                   |        |                    |        |                    |        |                    |        |
| ๒) มีนาคม ๒๕๕๕                 | กก.ละ ๒.๘๐ บาท |                                                                                                                                                                                                                                                                                                                                                                                                                                                                                                                                                                                                                                                                                                                                                                                                                                                                                                                                                                                                                                                                                                                                                                                                                                                                                                                                                                                                                                                                                                                                                                          |                    |                |                             |                |                                |                |                              |                |                               |        |                                |        |                     |        |                   |        |                    |        |                    |        |                    |        |
| ๓) เมษายน ๒๕๕๕                 | กก.ละ ๒.๘๕ บาท |                                                                                                                                                                                                                                                                                                                                                                                                                                                                                                                                                                                                                                                                                                                                                                                                                                                                                                                                                                                                                                                                                                                                                                                                                                                                                                                                                                                                                                                                                                                                                                          |                    |                |                             |                |                                |                |                              |                |                               |        |                                |        |                     |        |                   |        |                    |        |                    |        |                    |        |
| ๔) พฤษภาคม ๒๕๕๕                | กก.ละ ๒.๘๐ บาท |                                                                                                                                                                                                                                                                                                                                                                                                                                                                                                                                                                                                                                                                                                                                                                                                                                                                                                                                                                                                                                                                                                                                                                                                                                                                                                                                                                                                                                                                                                                                                                          |                    |                |                             |                |                                |                |                              |                |                               |        |                                |        |                     |        |                   |        |                    |        |                    |        |                    |        |



ข้าว

๑. การผลิตและความต้องการใช้

|                                             | ๒๕๕๐/๕๑ | ๒๕๕๑/๕๒ | ๒๕๕๒/๕๓ | ๒๕๕๓/๕๔ | ๒๕๕๔/๕๕<br>(พยากรณ์*)  |
|---------------------------------------------|---------|---------|---------|---------|------------------------|
| ผลผลิตข้าว(ล้านตันข้าวเปลือก)               |         |         |         |         |                        |
| โลก                                         | ๖๕๖.๐๐๓ | ๖๗๙.๘๔๑ | ๖๖๘.๕๓๐ | ๖๘๐.๗๖๑ | ๗๐๖.๗๔๑*               |
| ไทย                                         | ๓๒.๐๙๙  | ๓๑.๖๕๐  | ๓๒.๑๑๖  | ๓๔.๔๘๕  | ๓๑.๖๒๕                 |
| - นาปี                                      | ๒๓.๓๐๘  | ๒๓.๒๓๕  | ๒๓.๒๕๓  | ๒๔.๓๔๓  | ๒๐.๓๖๔                 |
| - นาปรัง                                    | ๘.๗๙๑   | ๘.๔๑๕   | ๘.๘๖๓   | ๑๐.๑๔๑  | ๑๑.๒๖๑                 |
| ความต้องการ                                 | ๑๖.๒๕๘  | ๑๗.๐๙๑  | ๑๘.๓๖๔  | ๑๘.๓๐๓  | ๑๙.๐๐๐                 |
| ส่งออก (มค.-ธค.) (ล้านตันข้าวสาร)           | ๑๐.๐๑๑  | ๘.๕๙๓   | ๙.๐๔๗   | ๑๐.๖๖๖  | ๘.๐-๙.๕*<br>(เป้าหมาย) |
| มูลค่าส่งออก (ล้านบาท)                      | ๒๐๐,๘๙๒ | ๑๗๑,๗๑๙ | ๑๖๘,๖๓๔ | ๑๙๒,๙๕๖ | -                      |
| ปริมาณคงเหลือ                               | -       | -       | -       | -       | -                      |
| * ข้อมูลพยากรณ์ของกระทรวงเกษตรสหรัฐฯ (USDA) |         |         |         |         |                        |
| ราคา (บาท/ตัน) (พย.- ตค.)                   |         |         |         |         | (พย.- กย.)             |
| - ข้าวเปลือกเจ้าหอมมะลิ                     | ๑๓,๖๒๐  | ๑๔,๑๖๔  | ๑๔,๑๐๖  | ๑๓,๗๐๒  | ๑๕,๒๗๖                 |
| - ข้าวเปลือกเจ้านาปี ๕%                     | ๗,๐๓๙   | ๙,๕๒๑   | ๙,๗๐๑   | ๘,๖๒๙   | ๙,๙๙๓                  |
| - ข้าวเปลือกเจ้าเหนียว                      | ๙,๐๙๓   | ๗,๕๗๑   | ๑๓,๒๙๙  | ๑๕,๔๘๗  | ๑๓,๔๖๒                 |
| - ข้าวเปลือกเจ้านาปรัง (มค.-ธค.)            | ๑๒,๑๖๕  | ๙,๖๖๕   | ๘,๑๒๗   | ๘,๘๒๕   | ๑๐,๕๖๑                 |
| ต้นทุนการผลิต (บาท/ตัน)                     |         |         |         |         |                        |
| ข้าวเปลือกหอมมะลิ                           | ๗,๘๒๖   | ๑๐,๗๓๕  | ๑๐,๒๒๔  | ๑๐,๗๙๑  | ๑๑,๖๒๓                 |
| ข้าวเปลือกเจ้านาปี                          | ๔,๕๓๒   | ๗,๐๔๑   | ๖,๗๗๘   | ๗,๖๐๘   | ๘,๔๖๙                  |
| ข้าวเปลือกเหนียว                            | ๖,๖๘๐   | ๘,๑๒๒   | ๘,๘๙๖   | ๙,๒๐๖   | ๑๐,๒๑๒                 |
| ข้าวเปลือกนาปรัง                            | ๖,๖๙๖   | ๖,๖๔๐   | ๘,๐๔๕   | ๗,๕๕๐   | ๘,๒๒๑                  |

๒. สถานการณ์การผลิต กระทรวงเกษตรและสหกรณ์พยากรณ์การผลิตข้าวนาปี ปี ๒๕๕๔/๕๖ ดังนี้  
พื้นที่เพาะปลูก ผลผลิตข้าวนาปี ปี ๒๕๕๔/๕๖

| ภาค           | พื้นที่เพาะปลูก (ล้านไร่) |         |       | ผลผลิต (ล้านตัน) |         |       |
|---------------|---------------------------|---------|-------|------------------|---------|-------|
|               | ๒๕๕๔/๕๕                   | ๒๕๕๕/๕๖ | Δ%    | ๒๕๕๔/๕๕          | ๒๕๕๕/๕๖ | Δ%    |
| รวมทั้งประเทศ | ๖๑.๐๗๕                    | ๖๑.๗๑๕  | ๑.๐๕  | ๒๓.๒๖๖           | ๒๕.๑๘๖  | ๑๒.๕๕ |
| เหนือ         | ๑๓.๘๓๗                    | ๑๓.๙๘๕  | ๑.๐๗  | ๖.๒๗๗            | ๗.๒๔๕   | ๑๕.๔๒ |
| อีสาน         | ๓๗.๒๑๘                    | ๓๗.๕๕๗  | ๐.๙๑  | ๑๒.๐๐๕           | ๑๒.๙๖๓  | ๗.๙๘  |
| กลาง          | ๙.๐๖๘                     | ๙.๒๔๔   | ๑.๙๔  | ๔.๖๒๓            | ๕.๖๐๘   | ๒๑.๓๐ |
| ใต้           | ๐.๙๕๑                     | ๐.๙๒๘   | -๒.๔๐ | ๐.๓๖๑            | ๐.๓๗๐   | ๒.๔๘  |

ที่มา : สำนักงานเศรษฐกิจการเกษตร ณ เดือนกันยายน ๒๕๕๕

กระทรวงเกษตรฯ พยากรณ์เดือน กย.๕๕ ข้าวเปลือกนาปี ปี ๒๕๕๕/๕๖ มีพื้นที่เพาะปลูกประมาณ ๖๑.๗๑๕ ล้านไร่ เพิ่มขึ้นจากปีก่อน ๐.๖๔๐ ล้านไร่ หรือร้อยละ ๑.๐๕ และผลผลิตประมาณ ๒๖.๑๘๖ ล้านตัน ข้าวเปลือก เพิ่มขึ้นจากปีก่อน ๒.๙๒๐ ล้านตันข้าวเปลือก หรือร้อยละ ๑๒.๕๕ ผลผลิตเฉลี่ย ๔๒๔ กิโลกรัม/ไร่ เพิ่มขึ้นจากปีก่อนที่มีผลผลิตเฉลี่ย ๓๘๑ กิโลกรัม/ไร่ เนื่องจากกระทรวงเกษตรฯ ปรับพื้นที่เพาะปลูกพิเศษในภาคเหนือตอนล่างและภาคกลางเป็นข้าวนาปี ประกอบกับโครงการรับจำนำข้าวจูงใจให้เกษตรกรเพาะปลูกเพิ่มขึ้น การเก็บเกี่ยวที่ออกสู่ตลาดในเดือนกันยายน ๒๕๕๕ มีผลผลิตประมาณ ๑.๖๒๘ ล้านตันข้าวเปลือก หรือร้อยละ ๖.๒๒ แต่จะออกสู่ตลาดมากสุดในช่วงเดือนพฤศจิกายน ๒๕๕๕ ประมาณ ๑๒.๖๘๔ ล้านตันข้าวเปลือก หรือร้อยละ ๔๘.๔๔ และเดือนธันวาคม ประมาณ ๗.๔๒๑ ล้านตันข้าวเปลือก หรือร้อยละ ๒๘.๓๔ ของผลผลิตข้าวเปลือกนาปี

### ๓. ภาวะและราคาข้าว

ในช่วงเดือนกันยายน ๒๕๕๕ ราคามีความเคลื่อนไหวตามภาวะตลาด ดังนี้ ข้าวเปลือกหอมมะลิ (ชนิด สีได้ต้นข้าว ๓๖ กรัม) ราคาข้าวสูงขึ้นจากตันละ ๑๕, ๓๓๓ บาท เป็นตันละ ๑๕,๔๐๓ บาท และข้าวเปลือกเหนียว ๑๐% เมล็ดยาว ราคาสูงขึ้นจากตันละ ๑๓,๔๐๖ บาท เป็นตันละ ๑๓,๕๗๙ บาท ข้าวเปลือกเจ้า ๕% ราคาสูงขึ้นจากตันละ ๑๐,๖๕๗ บาท เป็นตันละ ๑๑,๐๔๒ บาท ผลผลิตออกสู่ตลาดน้อย เกษตรกรส่วนใหญ่นำข้าวเปลือกเข้าร่วมโครงการฯ ขณะที่ตลาดมีความต้องการซื้อชะลอลง ประกอบกับรัฐบาลได้กำหนดให้มีการระบายข้าวในสต็อกบางส่วน ผู้ประกอบการต่างรอดูสถานการณ์ราคาข้าวสารจึงชะลอการซื้อขายข้าวในตลาดทั่วไป

### ๔. การส่งออก

|                            | ปี ๒๕๕๑ | ปี ๒๕๕๒ | ปี ๒๕๕๓ | ปี ๒๕๕๔ | ปี ๒๕๕๕* |
|----------------------------|---------|---------|---------|---------|----------|
| ปริมาณการส่งออก (มค.- ธค.) | ๑๐.๐๑๑  | ๘.๕๙๓   | ๙.๐๔๗   | ๑๐.๖๖๖  | ๘.๐-๙.๕* |
| ณ ๑ มค. - ๓๐ กย.           | -       | -       | -       | ๙.๐๒๒   | ๕.๐๑๗    |
| มูลค่าส่งออก (มค.- ธค.)    | ๒๐๐,๘๙๒ | ๑๗๑,๗๑๙ | ๑๖๘,๖๓๔ | ๑๙๒,๙๕๖ | -        |
| ณ ๑ มค. - ๓๐ กย.           | -       | -       | -       | ๑๕๖,๔๖๔ | ๑๐๕,๔๕๗  |

หน่วย ปริมาณ: ล้านตัน

มูลค่า : ล้านบาท

ปี ๒๕๕๕ กระทรวงพาณิชย์กำหนดเป้าหมายการส่งออกข้าวปริมาณ ๙.๕ ล้านตันข้าวสาร ขณะที่กระทรวงเกษตรฯ คาดว่าจะส่งออกได้ประมาณ ๖.๕ ล้านตันข้าวสาร ซึ่งรายงานการส่งออกเบื้องต้นตั้งแต่วันที่ ๑ มค.- ๓๐ กย.๕๕ มีปริมาณ ๕.๐๑๗ ล้านตันข้าวสาร คิดเป็นร้อยละ ๕๒.๘๑ ของเป้าหมายส่งออก และมูลค่าส่งออก ๑๐๕,๔๕๗ ล้านบาท

### ๕. สภาพปัญหาและสาเหตุ

๕.๑ ผลผลิตส่วนใหญ่ออกสู่ตลาดพร้อมกันมากและกระจุกตัวในช่วงต้นฤดู จากการศึกษาตลาดโลกมีความต้องการข้าวและธัญพืชชะลอลง ประเทศผู้ผลิตสำคัญมีผลผลิตเพิ่มขึ้น จะส่งผลให้ราคาปรับตัวลดลง

๕.๒ การค้าข้าวในตลาดโลกราคามีแนวโน้มสูงขึ้น เนื่องจากทั้งผู้ส่งออกและผู้นำเข้าสำคัญ เช่น จีน พม่า บังคลาเทศ มีผลผลิตเพิ่มขึ้น ส่วนอินเดียหันมาส่งออกข้าวเพิ่มขึ้นหลังจากที่ยกเลิกการส่งออกข้าวขาวที่มีใช้บาสมาติมา ๓ ปี ข้าวอินเดียมีราคาถูกลงกว่า ขณะที่ไทยประสบอุทกภัยผลผลิตจะลดลง แต่มีโครงการรับจำนำ มีผลให้สต็อกของรัฐบาลเพิ่มขึ้น

๕.๓ ราคาข้าวส่งออกของไทยมีแนวโน้มสูงขึ้น เนื่องจากราคารับจำนำกำหนดไว้สูงโดยมีวัตถุประสงค์เพื่อช่วยเหลือเกษตรกรให้มีรายได้สูงขึ้น แต่ส่งผลกระทบต่อราคาส่งออกข้าวสูงขึ้นด้วย จึงไม่สามารถแข่งขันกับเวียดนามและอินเดียได้ซึ่งมีราคาส่งออกต่ำกว่า

## ๖. โครงการรับจำนำข้าวเปลือกนาปี ปีการผลิต ๒๕๕๔/๕๕

กชช. อนุมัติกรอบชนิด ราคา ปริมาณ ระยะเวลา วิธีการ หลักเกณฑ์ เงื่อนไข และงบประมาณการดำเนินโครงการรับจำนำข้าวเปลือกนาปี ปีการผลิต ๒๕๕๔/๕๕ และนำเสนอคณะรัฐมนตรีเพื่อทราบกรอบ วิธีการ หลักเกณฑ์ และเงื่อนไขโครงการรับจำนำข้าวเปลือกนาปี ปีการผลิต ๒๕๕๔/๕๕ และพิจารณาอนุมัติงบประมาณดำเนินการโครงการต่อไป ดังนี้

๖.๑ ชนิดและราคาข้าวเปลือกนาปี ปีการผลิต ๒๕๕๔/๕๕ ให้กำหนดชนิดและราคา รับจำนำข้าวเปลือกนาปี ปีการผลิต ๒๕๕๔/๕๕ ณ ความชื้นไม่เกิน ๑๕% ดังนี้

|                                                                          |       |        |     |
|--------------------------------------------------------------------------|-------|--------|-----|
| (๑) ข้าวเปลือกหอมมะลิ (๔๒ กรัม)                                          | ตันละ | ๒๐,๐๐๐ | บาท |
| (๒) ข้าวเปลือกหอมจังหวัด (๔๐ กรัม)<br>(ข้าวหอมมะลินอกพื้นที่ ๒๓ จังหวัด) | ตันละ | ๑๘,๐๐๐ | บาท |
| (๓) ข้าวเปลือกปทุมธานี (๔๒ กรัม)                                         | ตันละ | ๑๖,๐๐๐ | บาท |
| (๔) ข้าวเปลือกเหนียว ๑๐% เมล็ดยาว                                        | ตันละ | ๑๖,๐๐๐ | บาท |
| ข้าวเปลือกเหนียว ๑๐% เมล็ดสั้น                                           | ตันละ | ๑๕,๐๐๐ | บาท |
| (๕) ข้าวเปลือกเจ้า ๑๐๐%                                                  | ตันละ | ๑๕,๐๐๐ | บาท |
| ข้าวเปลือกเจ้า ๕%                                                        | ตันละ | ๑๔,๘๐๐ | บาท |
| ข้าวเปลือกเจ้า ๑๐%                                                       | ตันละ | ๑๔,๖๐๐ | บาท |
| ข้าวเปลือกเจ้า ๑๕%                                                       | ตันละ | ๑๔,๒๐๐ | บาท |
| ข้าวเปลือกเจ้า ๒๕%                                                       | ตันละ | ๑๓,๘๐๐ | บาท |

ทั้งนี้ ราคารับจำนำข้างต้นให้ปรับเพิ่ม-ลดตามจำนวนกรัม ในอัตรากกรัมละ ๒๐๐ บาท

๖.๒ เป้าหมายการรับจำนำ ไม่จำกัดปริมาณข้าวเปลือกที่รับจำนำทั้งโครงการ ส่วนปริมาณข้าวเปลือกที่เกษตรกรแต่ละรายจะจำนำได้ไม่จำกัดจำนวนเช่นกัน โดยต้องเป็นข้าวเปลือกที่เกษตรกรเพาะปลูกเองในปีการผลิต ๒๕๕๔/๕๕ และต้องมีหนังสือรับรองเกษตรกรของกรมส่งเสริมการเกษตร ซึ่งผ่านการทำประชาคมและเกษตรกรลงชื่อรับรองตัวเอง พร้อมทั้งเจ้าหน้าที่กรมส่งเสริมการเกษตร และปลัดองค์รปกครองส่วนท้องถิ่น หรือผู้ที่ได้รับมอบหมายลงชื่อรับรองด้วย

๖.๓ ระยะเวลาดำเนินการรับจำนำ ๗ ตุลาคม ๒๕๕๔ - ๒๙ กุมภาพันธ์ ๒๕๕๕ (ภาคใต้ ๑ กุมภาพันธ์ - ๓๑ กรกฎาคม ๒๕๕๕) ระยะเวลาไถ่ถอน ๔ เดือน นับถัดจากเดือนที่รับจำนำ ระยะเวลาโครงการ ๗ ตุลาคม ๒๕๕๔ - ๓๐ กันยายน ๒๕๕๕

## ๖.๔ ผลการดำเนินการรับจำนำข้าวเปลือกนาปี ปีการผลิต ๒๕๕๔/๕๕

สิ้นสุดโครงการแล้ว ระยะเวลาจำนำ ๗ ตุลาคม ๒๕๕๔ - ๓๑ กรกฎาคม ๒๕๕๕ ผลการดำเนินโครงการรับจำนำข้าวเปลือกนาปี ปี ๒๕๕๔/๕๕ ตั้งแต่วันที่ ๗ ต.ค. - ๓๑ ก.ค.๒๕๕๕ มีเกษตรกรขึ้นทะเบียนออกใบรับรอง จำนวน ๓,๓๙๐,๔๖๓ ราย มีโรงสีเข้าร่วมโครงการ ๗๕๗ ราย เปิดจุดรับจำนำได้ จำนวน ๖๙๗ แห่ง (แยกเป็น อคส. ๔๙๐ แห่ง และอ.ต.ก. ๒๐๗ แห่ง) และเปิดรับนอกพื้นที่ ๒๒๘ จุด (อคส. ๑๖๖ จุด และอ.ต.ก. ๖๒ จุด) ผลการรับจำนำข้าวเปลือกรวมทั้งสิ้น จำนวน ๖,๙๕๐,๑๕๘ ตัน แยกเป็นข้าวเปลือกเจ้า ๓,๐๖๙,๗๓๔ ตัน ข้าวหอมมะลิ ๓,๐๘๗,๗๐๑ ตัน ข้าวหอมจังหวัด ๓๓๕,๔๒๔ ตัน ข้าวปทุมธานี ๑๕,๒๔๒ ตัน และข้าวเหนียว ๔๔๒,๐๕๙ ตัน มีจำนวนใบประทวน ๑,๒๙๔,๒๑๐ ใบ จำนำย้งฉาง ๓๖,๖๗๔ ราย และ ช.ก.ส. จ่ายเงินให้เกษตรกร (ณ วันที่ ๒๔ ส.ค.๕๕) จำนวน ๑,๑๘๘,๙๕๘ สัญญา เป็นเงิน ๑๑๘,๕๖๒.๘๑๒ ล้านบาท

๗. โครงการรับจำนำข้าวเปลือกนาปรัง ปี ๒๕๕๕

๗.๑ ระยะเวลารับจำนำ ๑ มีนาคม - ๑๕ กันยายน ๒๕๕๕ ภาคใต้ ๑ กรกฎาคม - ๓๑ ตุลาคม ๒๕๕๕ ระยะเวลาไถ่ถอน ๔ เดือน นับถัดจากเดือนที่รับจำนำ

๗.๒ ชนิดและราคารับจำนำข้าวเปลือกนาปรัง ปี ๒๕๕๕ ราคาจำนำเช่นเดียวกับเปลือกนาปี ปีการผลิต ๒๕๕๔/๕๕ ณ ความชื้นไม่เกิน ๑๕% ยกเว้นข้าวเปลือกหอมมะลิ และข้าวหอมจังหวัด ดังนี้

|                                   |       |        |     |
|-----------------------------------|-------|--------|-----|
| (๑) ข้าวเปลือกปทุมธานี (๔๒ กรัม)  | ตันละ | ๑๖,๐๐๐ | บาท |
| (๒) ข้าวเปลือกเหนียว ๑๐% เมล็ดยาว | ตันละ | ๑๖,๐๐๐ | บาท |
| ข้าวเปลือกเหนียว ๑๐% เมล็ดสั้น    | ตันละ | ๑๕,๐๐๐ | บาท |
| (๓) ข้าวเปลือกเจ้า ๑๐๐%           | ตันละ | ๑๕,๐๐๐ | บาท |
| ข้าวเปลือกเจ้า ๕%                 | ตันละ | ๑๔,๘๐๐ | บาท |
| ข้าวเปลือกเจ้า ๑๐%                | ตันละ | ๑๔,๖๐๐ | บาท |
| ข้าวเปลือกเจ้า ๑๕%                | ตันละ | ๑๔,๒๐๐ | บาท |
| ข้าวเปลือกเจ้า ๒๕%                | ตันละ | ๑๓,๘๐๐ | บาท |

ทั้งนี้ ราคารับจำนำข้างต้นให้ปรับเพิ่ม-ลดตามจำนวนกรัม ในอัตรากรัมละ ๒๐๐ บาท

๗.๓ เป้าหมายการรับจำนำ ไม่จำกัดปริมาณข้าวเปลือก

๗.๔ ผลการดำเนินการรับจำนำข้าวเปลือกนาปรัง ปี ๒๕๕๕ ณ ตั้งแต่ ๑ มี.ค. - ๓๐ ก.ย. ๕๕ (สิ้นสุดโครงการฯ ยกเว้นภาคใต้) มีโรงสีที่เข้าร่วมโครงการ ๖๘๑ ราย (อ.ค.ส. ๕๑๒ ราย อ.ต.ก. ๑๖๙ ราย) เปิดจุดรับฝากข้าวเปลือก รวม ๖๕๐ ราย (อ.ค.ส. ๔๙๑ ราย อ.ต.ก. ๑๕๙ ราย) และเปิดรับนอกพื้นที่ ๒๔๘ จุด (อ.ค.ส. ๒๐๐ จุด และ อ.ต.ก. ๔๘ จุด) เกษตรกรนำข้าวเปลือกมาจำนำ รวม ๑,๓๖๙,๔๔๑ ราย ปริมาณรวม ๑๔,๓๙๕,๕๒๔ ตัน จำแนกชนิดข้าวเป็น ข้าวเปลือกเจ้า ๑๓,๙๔๙,๑๓๑ ตัน ข้าวเปลือกปทุมธานี จำนวน ๑๔๒,๒๘๒ ตัน และข้าวเปลือกเหนียว ๓๐๔,๑๑๑ ตัน (จำนำ อ.ค.ส. จำนวน ๑๑,๐๐๕,๓๔๓ ตัน จำนำ อ.ต.ก. จำนวน ๓,๓๙๐,๑๘๑ ตัน) และ อ.ค.ส. จ่ายเงินให้เกษตรกรแล้ว (ณ วันที่ ๒๔ ส.ค.๕๕) จำนวน ๙๗๖,๕๘๑ สัญญา เป็นเงิน ๑๔๘,๘๗๘.๒๓๕ ล้านบาท

\*\*\*\*\*

สำนักส่งเสริมการค้าสินค้าเกษตร

กรมการค้าภายใน

ตุลาคม ๒๕๕๕

๙.PriceSep๑๑๒/vv/D-๖๕

## ราคาข้าวเปลือกหอมมะลิ ที่โรงสีรับซื้อในส่วนภูมิภาค

FILE : PX004

หน่วย : บาท/ตัน

| ปี   | มค.    | กพ.    | มีค.   | เมย.   | พค.    | มิย.   | กค.    | สค.    | กย.    | ตค.    | พย.    | ธค.    | เฉลี่ย |
|------|--------|--------|--------|--------|--------|--------|--------|--------|--------|--------|--------|--------|--------|
| 2543 | 6,743  | 6,781  | 6,885  | 6,977  | 7,311  | 7,477  | 8,005  | 8,135  | 8,177  | 8,146  | 7,289  | 6,413  | 7,362  |
| 2544 | 6,583  | 6,389  | 6,085  | 6,140  | 5,933  | 5,750  | 5,711  | 5,170  | 4,929  | 5,151  | 4,867  | 4,822  | 5,628  |
| 2545 | 5,216  | 5,410  | 5,472  | 5,550  | 5,625  | 6,248  | 6,735  | 6,785  | 6,874  | 6,758  | 6,340  | 6,375  | 6,116  |
| 2546 | 6,425  | 6,778  | 7,560  | 7,850  | 7,990  | 8,340  | 8,465  | 8,818  | 9,315  | 8,950  | 7,980  | 8,665  | 8,095  |
| 2547 | 9,376  | 9,175  | 9,270  | 9,567  | 9,249  | 8,743  | 7,957  | 7,718  | 7,407  | 7,178  | 7,738  | 7,695  | 8,423  |
| 2548 | 7,885  | 7,959  | 8,001  | 7,999  | 7,909  | 7,689  | 7,696  | 8,000  | 8,014  | 7,863  | 7,683  | 7,600  | 7,858  |
| 2549 | 7,500  | 7,833  | 8,151  | 8,157  | 8,305  | 8,315  | 8,812  | 8,975  | 9,023  | 8,980  | 8,364  | 8,291  | 8,392  |
| 2550 | 8,680  | 8,788  | 8,930  | 8,955  | 8,913  | 8,961  | 9,033  | 9,025  | 9,058  | 9,118  | 9,348  | 10,297 | 9,092  |
| 2551 | 10,500 | 12,175 | 13,108 | 18,497 | 18,576 | 15,111 | 14,758 | 13,658 | 13,761 | 13,649 | 11,910 | 12,276 | 13,998 |
| 2552 | 13,575 | 14,061 | 14,246 | 14,254 | 13,998 | 14,067 | 15,006 | 15,380 | 15,649 | 15,546 | 13,894 | 14,862 | 14,545 |
| 2553 | 14,984 | 14,643 | 14,060 | 13,839 | 13,475 | 12,983 | 13,585 | 13,933 | 14,567 | 14,443 | 13,928 | 13,741 | 14,015 |
| 2554 | 13,502 | 13,358 | 12,831 | 12,913 | 12,925 | 13,107 | 13,885 | 14,169 | 14,783 | 15,287 | 15,401 | 15,382 | 13,962 |
| 2555 | 15,297 | 15,187 | 15,171 | 15,165 | 15,153 | 15,242 | 15,304 | 15,333 | 15,403 |        |        |        | 15,251 |

หมายเหตุ : เป็นราคารับซื้อเฉลี่ยหน้าโรงสีจังหวัดสุรินทร์ อุดรธานี อุบลราชธานี และนครราชสีมา (ชนิดสีได้ต้นข้าว 36 กรัม)

ราคาเดือนกรกฎาคม 2553 เป็นราคาเฉลี่ย ณ วันที่ 29 กค.53

## ราคาข้าวเปลือกเหนียว (เมล็ดยาว) ที่โรงสีรับซื้อในส่วนภูมิภาค

หน่วย : บาท/ตัน

| ปี   | มค.    | กพ.    | มีค.   | เมย.   | พค.    | มิย.   | กค.    | สค.    | กย.    | ตค.    | พย.    | ธค.    | เฉลี่ย |
|------|--------|--------|--------|--------|--------|--------|--------|--------|--------|--------|--------|--------|--------|
| 2543 | 4,667  | 4,549  | 4,528  | 4,706  | 4,831  | 4,828  | 5,068  | 5,203  | 5,208  | 5,295  | 5,111  | 4,997  | 4,916  |
| 2544 | 5,467  | 5,612  | 5,550  | 5,651  | 5,795  | 5,948  | 6,018  | 5,830  | 5,750  | 5,509  | 4,739  | 5,006  | 5,573  |
| 2545 | 5,063  | 5,124  | 5,112  | 5,374  | 5,657  | 5,781  | 5,913  | 6,155  | 6,293  | 6,073  | 5,568  | 5,236  | 5,612  |
| 2546 | 5,397  | 5,774  | 5,950  | 6,000  | 6,058  | 6,229  | 6,576  | 6,923  | 7,125  | 6,248  | 6,220  | 6,367  | 6,239  |
| 2547 | 6,730  | 6,510  | 6,514  | 6,669  | 6,742  | 6,600  | 6,600  | 6,540  | 6,209  | 5,940  | 6,100  | 5,945  | 6,425  |
| 2548 | 6,235  | 6,300  | 6,300  | 6,300  | 6,300  | 6,300  | 6,300  | 6,500  | 6,452  | 6,015  | 5,700  | 6,030  | 6,228  |
| 2549 | 6,774  | 6,979  | 7,200  | 7,331  | 7,500  | 7,679  | 9,100  | 9,464  | 10,020 | 10,262 | 10,567 | 10,258 | 8,595  |
| 2550 | 11,367 | 11,300 | 11,329 | 11,447 | 11,920 | 12,667 | 12,700 | 12,700 | 12,700 | 12,700 | 9,250  | 9,041  | 11,593 |
| 2551 | 8,691  | 8,860  | 9,862  | 12,664 | 10,279 | 9,293  | 8,698  | 7,903  | 7,582  | 6,991  | 6,120  | 6,902  | 8,654  |
| 2552 | 7,691  | 7,903  | 7,636  | 7,547  | 7,331  | 7,385  | 7,919  | 7,814  | 8,247  | 8,361  | 9,229  | 11,921 | 8,249  |
| 2553 | 12,105 | 12,060 | 11,773 | 12,163 | 13,077 | 13,398 | 14,934 | 15,805 | 16,295 | 16,824 | 15,966 | 14,164 | 14,047 |
| 2554 | 14,711 | 15,073 | 15,783 | 15,619 | 15,790 | 16,117 | 16,662 | 16,049 | 15,244 | 14,662 | 13,104 | 13,502 | 15,193 |
| 2555 | 13,817 | 13,576 | 13,461 | 13,274 | 13,448 | 13,539 | 13,380 | 13,406 | 13,579 |        |        |        | 13,498 |

หมายเหตุ : เป็นราคารับซื้อเฉลี่ยหน้าโรงสีจังหวัดอุดรธานี กาฬสินธุ์ ขอนแก่น และเชียงราย

สำนักส่งเสริมการค้าสินค้าเกษตร

28 กันยายน 2555

px(รวม)/Tophit/vv/665

## ราคาข้าวเปลือกเจ้าในปี 5% ตลาดกลางก้านทรง/ท่าข้าวลาดยาว

FILE : PX003

หน่วย : บาท/ตัน

| ปี   | มค.    | กพ.    | มีค.  | เมย. | พค. | มิย. | กค. | สค. | กย. | ตค.   | พย.    | ธค.    | เฉลี่ย |
|------|--------|--------|-------|------|-----|------|-----|-----|-----|-------|--------|--------|--------|
| 2543 | 4,824  | 4,975  |       |      |     |      |     |     |     |       |        | 4,550  | 4,783  |
| 2544 | 4,550  | 4,550  | 4,550 |      |     |      |     |     |     |       | 4,450  | 4,553  | 4,531  |
| 2545 | 4,624  | 4,761  | 4,650 |      |     |      |     |     |     | 4,750 | 4,750  | 4,700  | 4,706  |
| 2546 | 4,732  | 4,750  | 4,750 |      |     |      |     |     |     |       | 4,383  | 4,530  | 4,629  |
| 2547 | 4,727  |        |       |      |     |      |     |     |     |       | 6,090  | 6,250  | 5,689  |
| 2548 | 6,404  | 6,450  |       |      |     |      |     |     |     |       | 6,858  | 6,850  | 6,641  |
| 2549 | 6,850  | 6,850  | 6,850 |      |     |      |     |     |     |       | 6,168  | 6,250  | 6,594  |
| 2550 | 6,330  | 6,389  |       |      |     |      |     |     |     |       | 6,566  | 6,750  | 6,509  |
| 2551 | 6,773  | 7,838  |       |      |     |      |     |     |     |       | 9,400  | 9,400  | 8,353  |
| 2552 | 10,300 | 10,776 |       |      |     |      |     |     |     | 8,323 | 8,908  | 10,507 | 9,763  |
| 2553 | 9,796  | 9,565  |       |      |     |      |     |     |     |       | 8,769  | 8,870  | 9,250  |
| 2554 | 8,385  | 8,471  | 8,196 |      |     |      |     |     |     |       | 10,295 | 10,428 | 9,155  |
| 2555 | 10,060 | 10,281 | 9,202 |      |     |      |     |     |     |       |        |        | 9,848  |

## ราคาข้าวเปลือกเจ้าในปี 5% ตลาดกลางจังหวัดพิษณุโลก

หน่วย : บาท/ตัน

| ปี   | มค.    | กพ.    | มีค.  | เมย.  | พค. | มิย. | กค. | สค. | กย. | ตค.   | พย.    | ธค.    | เฉลี่ย |
|------|--------|--------|-------|-------|-----|------|-----|-----|-----|-------|--------|--------|--------|
| 2543 | 4,850  | 4,958  | 4,799 | 4,472 |     |      |     |     |     |       | 4,715  | 4,132  | 4,654  |
| 2544 | 4,186  | 4,267  | 4,127 |       |     |      |     |     |     |       | 4,328  | 4,289  | 4,239  |
| 2545 | 4,405  | 4,650  | 4,650 | 4,650 |     |      |     |     |     | 4,706 | 4,627  | 4,475  | 4,595  |
| 2546 | 4,593  | 4,646  | 4,650 |       |     |      |     |     |     |       | 4,488  | 4,406  | 4,557  |
| 2547 | 4,680  |        |       |       |     |      |     |     |     |       | 5,775  | 5,885  | 5,447  |
| 2548 | 5,975  | 6,122  |       |       |     |      |     |     |     |       | 6,743  | 6,725  | 6,391  |
| 2549 | 6,725  | 6,725  | 6,725 |       |     |      |     |     |     |       | 5,806  | 6,000  | 6,396  |
| 2550 | 6,205  | 6,250  |       |       |     |      |     |     |     |       | 6,509  | 6,741  | 6,426  |
| 2551 | 6,836  | 8,293  |       |       |     |      |     |     |     |       | 9,250  | 9,490  | 8,467  |
| 2552 | 9,728  | 10,224 |       |       |     |      |     |     |     |       | 8,900  | 9,940  | 9,698  |
| 2553 | 10,066 | 9,750  |       |       |     |      |     |     |     |       | 8,830  | 8,750  | 9,349  |
| 2554 | 8,750  | 8,750  | 8,520 |       |     |      |     |     |     |       | 10,366 | 10,045 | 9,286  |
| 2555 | 9,750  | 9,750  | 9,750 |       |     |      |     |     |     |       |        |        | 9,750  |

## ราคาข้าวเปลือกนาปี 5 % เฉลี่ยตลาดก้านทรง/ท่าข้าวลาดยาวและตลาดกลางจังหวัดพิษณุโลก

หน่วย : บาท/ตัน

| ปี   | มค.    | กพ.    | มีค.  | เมย.  | พค. | มิย. | กค. | สค. | กย. | ตค.   | พย.    | ธค.    | เฉลี่ย |
|------|--------|--------|-------|-------|-----|------|-----|-----|-----|-------|--------|--------|--------|
| 2543 | 4,837  | 4,967  | 4,799 | 4,472 |     |      |     |     |     |       | 4,715  | 4,341  | 4,689  |
| 2544 | 4,368  | 4,409  | 4,339 |       |     |      |     |     |     |       | 4,389  | 4,421  | 4,385  |
| 2545 | 4,514  | 4,706  | 4,650 | 4,650 |     |      |     |     |     | 4,728 | 4,688  | 4,588  | 4,646  |
| 2546 | 4,663  | 4,698  | 4,700 |       |     |      |     |     |     |       | 4,434  | 4,468  | 4,593  |
| 2547 | 4,704  |        |       |       |     |      |     |     |     |       | 5,932  | 6,068  | 5,568  |
| 2548 | 6,190  | 6,286  |       |       |     |      |     |     |     |       | 6,800  | 6,788  | 6,516  |
| 2549 | 6,788  | 6,788  | 6,788 |       |     |      |     |     |     |       | 5,987  | 6,125  | 6,495  |
| 2550 | 6,268  | 6,320  |       |       |     |      |     |     |     |       | 6,538  | 6,746  | 6,468  |
| 2551 | 6,805  | 8,066  |       |       |     |      |     |     |     |       | 9,325  | 9,445  | 8,410  |
| 2552 | 10,014 | 10,500 |       |       |     |      |     |     |     | 8,323 | 8,904  | 10,224 | 9,593  |
| 2553 | 9,931  | 9,743  |       |       |     |      |     |     |     |       | 8,800  | 8,810  | 9,321  |
| 2554 | 8,568  | 8,611  | 8,358 |       |     |      |     |     |     |       | 10,331 | 10,237 | 9,221  |
| 2555 | 9,905  | 10,016 | 9,476 |       |     |      |     |     |     |       |        |        | 9,799  |

## ราคาข้าวเปลือกเจ้านาปรัง ความชื้น 15% ตลาดก้านันทรัง / ทำข้าวลาดยาว

FILE : PX 008

หน่วย : บาท/ตัน

| ปี   | มค.   | กพ.   | มีค.   | เมย.   | พค.    | มิย.   | กค.    | สค.    | กย.    | ตค.    | พย.   | ธค.   | เฉลี่ย |
|------|-------|-------|--------|--------|--------|--------|--------|--------|--------|--------|-------|-------|--------|
| 2543 | 4,825 |       | 4,659  | 4,419  | 4,561  | 4,674  | 4,380  | 4,450  | 4,025  | 4,245  | 4,322 | 4,385 | 4,450  |
| 2544 | 4,498 | 4,492 | 4,273  | 4,185  | 4,250  | 4,385  | 4,450  | 4,160  | 4,330  | 4,345  | 4,344 |       | 4,337  |
| 2545 |       |       | 4,576  | 4,606  | 4,845  | 4,956  | 4,750  | 4,640  | 4,650  | 4,681  |       |       | 4,713  |
| 2546 |       |       | 4,580  | 4,550  | 4,550  | 4,731  | 4,902  | 4,713  | 4,707  | 4,603  |       |       | 4,667  |
| 2547 |       | 4,850 | 5,065  | 5,254  | 5,250  | 5,250  | 5,446  | 5,998  | 5,906  | 6,050  |       |       | 5,452  |
| 2548 |       |       | 6,365  | 6,888  | 6,900  | 6,882  | 6,750  | 6,688  | 6,983  | 6,950  |       |       | 6,801  |
| 2549 |       |       | 6,850  | 6,850  | 6,850  | 6,850  | 6,859  | 6,935  | 6,408  | 6,030  |       |       | 6,704  |
| 2550 |       |       | 6,243  | 6,323  | 6,174  | 6,233  | 6,250  | 6,250  | 6,250  | 6,250  |       |       | 6,247  |
| 2551 |       |       | 10,423 | 13,086 | 12,952 | 12,522 | 12,440 | 12,258 | 12,033 | 11,850 |       |       | 12,196 |
| 2552 |       |       | 9,997  | 10,319 | 10,061 | 10,120 | 10,538 | 9,790  | 9,200  |        |       |       | 10,004 |
| 2553 |       |       | 8,850  | 7,790  | 7,988  | 7,950  | 7,979  | 8,450  | 8,473  | 8,175  |       |       | 8,207  |
| 2554 |       |       |        | 8,150  | 8,150  | 8,450  | 9,095  | 9,543  | 10,164 | 9,900  |       |       | 9,065  |
| 2555 |       |       | 9,202  | 10,176 | 11,529 | 11,750 | 11,195 | 11,036 | 11,584 |        |       |       | 10,925 |

หมายเหตุ : ตั้งแต่เดือนกุมภาพันธ์ 47 เป็นต้นไป เป็นราคาที่ตลาดกลางทำข้าวลาดยาว

## ราคาข้าวเปลือกเจ้านาปรัง ความชื้น 15% ตลาดกลางจังหวัดพิษณุโลก

หน่วย : บาท/ตัน

| ปี   | มค.   | กพ.   | มีค.   | เมย.   | พค.    | มิย.   | กค.    | สค.    | กย.    | ตค.    | พย.   | ธค.   | เฉลี่ย |
|------|-------|-------|--------|--------|--------|--------|--------|--------|--------|--------|-------|-------|--------|
| 2543 | 4,740 | 4,889 | 4,677  | 4,316  | 4,173  | 4,123  | 4,080  | 4,221  | 3,775  | 4,192  | 4,177 | 4,156 | 4,293  |
| 2544 | 4,198 | 4,212 | 4,050  | 3,916  | 4,030  | 4,225  | 4,310  | 4,198  | 4,298  | 4,250  | 4,225 | 4,303 | 4,185  |
| 2545 | 4,439 | 4,617 | 4,571  | 4,589  | 4,610  | 4,635  | 4,492  | 4,410  | 4,425  | 4,492  |       |       | 4,528  |
| 2546 |       |       | 4,490  | 4,475  | 4,586  | 4,689  | 4,687  | 4,578  | 4,648  |        |       |       | 4,593  |
| 2547 |       | 4,740 | 5,048  | 5,131  | 5,317  | 5,373  | 5,448  | 5,670  | 5,775  | 5,775  |       |       | 5,364  |
| 2548 |       |       | 6,346  | 6,475  | 6,475  | 6,475  | 6,475  | 6,475  | 6,543  | 6,775  |       |       | 6,505  |
| 2549 |       |       | 6,663  | 6,475  | 6,475  | 6,475  | 6,475  | 6,475  | 6,335  | 5,575  |       |       | 6,369  |
| 2550 |       |       | 6,023  | 6,215  | 6,285  | 6,150  | 6,150  | 6,150  | 6,130  | 6,061  |       |       | 6,146  |
| 2551 |       |       | 10,533 | 13,803 | 13,642 | 12,321 | 12,500 | 11,917 | 11,773 | 10,580 |       |       | 12,134 |
| 2552 |       |       | 9,750  | 9,450  | 9,750  | 9,750  | 9,750  | 9,750  | 9,532  | 8,438  |       |       | 9,521  |
| 2553 |       |       | 8,735  | 7,491  | 7,658  | 7,900  | 8,111  | 8,095  | 8,186  | 8,195  |       |       | 8,046  |
| 2554 |       |       | 7,800  | 8,003  | 7,939  | 8,150  | 8,789  | 9,261  | 9,750  | 10,400 |       |       | 8,762  |
| 2555 |       |       | 9,750  | 9,897  | 10,119 | 10,500 | 10,341 | 10,278 | 10,500 |        |       |       | 10,198 |

## ราคาข้าวเปลือกนาปรัง ความชื้น 15 %เฉลี่ย ทำข้าวลาดยาวและจังหวัดพิษณุโลก

หน่วย : บาท/ตัน

| ปี   | มค.   | กพ.   | มีค.   | เมย.   | พค.    | มิย.   | กค.    | สค.    | กย.    | ตค.    | พย.   | ธค.   | เฉลี่ย |
|------|-------|-------|--------|--------|--------|--------|--------|--------|--------|--------|-------|-------|--------|
| 2543 | 4,787 | 4,889 | 4,668  | 4,368  | 4,367  | 4,398  | 4,230  | 4,336  | 3,900  | 4,218  | 4,250 | 4,271 | 4,390  |
| 2544 | 4,348 | 4,352 | 4,162  | 4,050  | 4,140  | 4,305  | 4,380  | 4,179  | 4,314  | 4,298  | 4,284 | 4,303 | 4,260  |
| 2545 | 4,439 | 4,617 | 4,574  | 4,598  | 4,728  | 4,793  | 4,621  | 4,525  | 4,538  | 4,587  |       |       | 4,602  |
| 2546 |       |       | 4,535  | 4,513  | 4,568  | 4,710  | 4,795  | 4,646  | 4,678  | 4,603  |       |       | 4,631  |
| 2547 |       | 4,795 | 5,057  | 5,193  | 5,284  | 5,312  | 5,447  | 5,834  | 5,841  | 5,913  |       |       | 5,408  |
| 2548 |       |       | 6,355  | 6,682  | 6,688  | 6,679  | 6,613  | 6,582  | 6,764  | 6,863  |       |       | 6,653  |
| 2549 |       |       | 6,757  | 6,663  | 6,663  | 6,663  | 6,667  | 6,705  | 6,372  | 5,803  |       |       | 6,537  |
| 2550 |       |       | 6,137  | 6,268  | 6,230  | 6,192  | 6,200  | 6,200  | 6,190  | 6,156  |       |       | 6,197  |
| 2551 |       |       | 10,478 | 13,445 | 13,297 | 12,422 | 12,470 | 12,088 | 11,907 | 11,215 |       |       | 12,165 |
| 2552 |       |       | 9,874  | 9,885  | 9,906  | 9,935  | 10,144 | 9,770  | 9,366  | 8,438  |       |       | 9,665  |
| 2553 |       |       | 8,793  | 7,641  | 7,823  | 7,925  | 8,045  | 8,273  | 8,330  | 8,185  |       |       | 8,127  |
| 2554 |       |       | 7,800  | 8,007  | 8,045  | 8,300  | 8,942  | 9,402  | 9,957  | 10,150 |       |       | 8,825  |
| 2555 |       |       | 9,476  | 10,037 | 10,824 | 11,125 | 10,768 | 10,657 | 11,042 |        |       |       | 10,561 |

สำนักส่งเสริมการค้าสินค้าเกษตร

## ราคาขายส่งข้าวสารเจ้า 100 % ชั้น 2 ตลาดกรุงเทพมหานคร

File : PX006

หน่วย : บาท/100 กก.

| ปี   | มค.   | กพ.   | มีค.  | เมย.  | พค.   | มิย.  | กค.   | สค.   | กย.   | ตค.   | พย.   | ธค.   | เฉลี่ย |
|------|-------|-------|-------|-------|-------|-------|-------|-------|-------|-------|-------|-------|--------|
| 2543 | 858   | 892   | 821   | 770   | 751   | 742   | 716   | 718   | 709   | 766   | 769   | 758   | 773    |
| 2544 | 755   | 748   | 729   | 716   | 720   | 740   | 743   | 724   | 729   | 719   | 741   | 752   | 735    |
| 2545 | 807   | 825   | 786   | 797   | 833   | 828   | 782   | 767   | 763   | 782   | 776   | 777   | 794    |
| 2546 | 824   | 832   | 806   | 807   | 814   | 826   | 806   | 779   | 766   | 741   | 734   | 759   | 791    |
| 2547 | 810   | 815   | 904   | 906   | 896   | 896   | 910   | 950   | 930   | 968   | 1,005 | 1,046 | 920    |
| 2548 | 1,069 | 1,075 | 1,087 | 1,135 | 1,126 | 1,123 | 1,108 | 1,125 | 1,131 | 1,134 | 1,104 | 1,112 | 1,111  |
| 2549 | 1,121 | 1,143 | 1,142 | 1,123 | 1,136 | 1,157 | 1,158 | 1,138 | 1,118 | 1,079 | 1,042 | 1,047 | 1,117  |
| 2550 | 1,074 | 1,085 | 1,082 | 1,052 | 1,063 | 1,091 | 1,073 | 1,072 | 1,066 | 1,078 | 1,119 | 1,169 | 1,085  |
| 2551 | 1,185 | 1,412 | 1,738 | 2,613 | 2,602 | 2,192 | 2,176 | 2,069 | 2,209 | 1,959 | 1,808 | 1,791 | 1,980  |
| 2552 | 1,845 | 1,966 | 1,911 | 1,758 | 1,767 | 1,805 | 1,843 | 1,713 | 1,686 | 1,555 | 1,707 | 1,882 | 1,787  |
| 2553 | 1,807 | 1,718 | 1,589 | 1,446 | 1,404 | 1,390 | 1,332 | 1,358 | 1,367 | 1,352 | 1,473 | 1,522 | 1,480  |
| 2554 | 1,483 | 1,517 | 1,378 | 1,352 | 1,356 | 1,471 | 1,530 | 1,593 | 1,717 | 1,767 | 1,814 | 1,712 | 1,558  |
| 2555 | 1,594 | 1,568 | 1,587 | 1,638 | 1,796 | 1,821 | 1,733 | 1,722 | 1,703 |       |       |       | 1,685  |

## ราคาขายส่งข้าวสารเจ้า 5% ตลาดกรุงเทพมหานคร

หน่วย : บาท/100 กก.

| ปี   | มค.   | กพ.   | มีค.  | เมย.  | พค.   | มิย.  | กค.   | สค.   | กย.   | ตค.   | พย.   | ธค.   | เฉลี่ย |
|------|-------|-------|-------|-------|-------|-------|-------|-------|-------|-------|-------|-------|--------|
| 2543 | 824   | 833   | 767   | 724   | 687   | 689   | 684   | 694   | 679   | 745   | 742   | 731   | 733    |
| 2544 | 730   | 724   | 700   | 671   | 675   | 694   | 707   | 696   | 710   | 702   | 714   | 726   | 704    |
| 2545 | 785   | 800   | 764   | 773   | 803   | 799   | 758   | 745   | 740   | 751   | 751   | 750   | 768    |
| 2546 | 794   | 797   | 782   | 783   | 785   | 795   | 774   | 747   | 739   | 721   | 714   | 732   | 764    |
| 2547 | 777   | 778   | 873   | 881   | 871   | 876   | 889   | 925   | 906   | 937   | 979   | 1,026 | 893    |
| 2548 | 1,049 | 1,055 | 1,066 | 1,115 | 1,106 | 1,103 | 1,088 | 1,105 | 1,107 | 1,108 | 1,079 | 1,088 | 1,089  |
| 2549 | 1,095 | 1,119 | 1,117 | 1,090 | 1,106 | 1,127 | 1,128 | 1,108 | 1,088 | 1,050 | 1,013 | 1,022 | 1,089  |
| 2550 | 1,050 | 1,051 | 1,038 | 1,018 | 1,031 | 1,061 | 1,039 | 1,038 | 1,027 | 1,051 | 1,096 | 1,135 | 1,053  |
| 2551 | 1,148 | 1,365 | 1,696 | 2,524 | 2,417 | 2,105 | 2,093 | 2,018 | 2,149 | 1,818 | 1,711 | 1,682 | 1,894  |
| 2552 | 1,705 | 1,866 | 1,809 | 1,656 | 1,663 | 1,734 | 1,748 | 1,625 | 1,595 | 1,495 | 1,619 | 1,774 | 1,691  |
| 2553 | 1,707 | 1,607 | 1,448 | 1,294 | 1,282 | 1,275 | 1,255 | 1,296 | 1,317 | 1,302 | 1,419 | 1,466 | 1,389  |
| 2554 | 1,433 | 1,471 | 1,338 | 1,305 | 1,306 | 1,421 | 1,480 | 1,543 | 1,667 | 1,717 | 1,765 | 1,662 | 1,509  |
| 2555 | 1,544 | 1,518 | 1,537 | 1,600 | 1,774 | 1,801 | 1,700 | 1,689 | 1,673 |       |       |       | 1,648  |

## ราคาขายส่งปลายข้าวขาว A-1 เลิศ (ใหม่) ตลาดกรุงเทพมหานคร

หน่วย : บาท/100 กก.

| ปี   | มค.   | กพ.   | มีค.  | เมย.  | พค.   | มิย.  | กค.   | สค.   | กย.   | ตค.   | พย.   | ธค.   | เฉลี่ย |
|------|-------|-------|-------|-------|-------|-------|-------|-------|-------|-------|-------|-------|--------|
| 2543 | 531   | 531   | 520   | 504   | 495   | 486   | 519   | 533   | 540   | 533   | 510   | 515   | 518    |
| 2544 | 534   | 524   | 497   | 501   | 522   | 545   | 585   | 589   | 612   | 602   | 541   | 541   | 549    |
| 2545 | 581   | 588   | 596   | 595   | 591   | 586   | 580   | 579   | 595   | 642   | 631   | 609   | 598    |
| 2546 | 595   | 591   | 570   | 560   | 556   | 584   | 578   | 583   | 584   | 581   | 583   | 600   | 580    |
| 2547 | 630   | 665   | 767   | 788   | 807   | 817   | 802   | 821   | 787   | 765   | 805   | 810   | 772    |
| 2548 | 829   | 841   | 836   | 838   | 830   | 818   | 813   | 825   | 836   | 846   | 812   | 800   | 827    |
| 2549 | 780   | 787   | 783   | 791   | 771   | 771   | 764   | 772   | 791   | 778   | 747   | 775   | 776    |
| 2550 | 829   | 870   | 861   | 822   | 800   | 821   | 829   | 847   | 880   | 950   | 996   | 1,074 | 882    |
| 2551 | 1,123 | 1,326 | 1,570 | 2,212 | 1,916 | 1,554 | 1,490 | 1,226 | 1,219 | 985   | 869   | 870   | 1,363  |
| 2552 | 905   | 977   | 1,004 | 1,008 | 939   | 954   | 960   | 889   | 887   | 852   | 993   | 1,175 | 962    |
| 2553 | 1,255 | 1,217 | 1,078 | 961   | 941   | 936   | 984   | 1,056 | 1,150 | 1,156 | 1,145 | 1,119 | 1,083  |
| 2554 | 1,120 | 1,180 | 1,131 | 1,104 | 1,130 | 1,168 | 1,226 | 1,290 | 1,389 | 1,395 | 1,600 | 1,603 | 1,278  |
| 2555 | 1,528 | 1,535 | 1,562 | 1,595 | 1,665 | 1,661 | 1,621 | 1,572 | 1,555 |       |       |       | 1,588  |



## ราคาขายส่งข้าวสารเจ้า 25% ในตลาดกรุงเทพมหานคร

px006-2

หน่วย : บาท/100 กก.

| ปี   | มค.   | กพ.   | มีค.  | เมษ.  | พค.   | มิย.  | กค.   | สค.   | กย.   | ตค.   | พย.   | ธค.   | เฉลี่ย |
|------|-------|-------|-------|-------|-------|-------|-------|-------|-------|-------|-------|-------|--------|
| 2543 | 759   | 765   | 714   | 675   | 645   | 643   | 640   | 651   | 647   | 700   | 691   | 681   | 684    |
| 2544 | 683   | 675   | 648   | 626   | 634   | 655   | 675   | 670   | 684   | 676   | 670   | 680   | 665    |
| 2545 | 733   | 748   | 721   | 728   | 749   | 746   | 713   | 704   | 702   | 725   | 723   | 717   | 726    |
| 2546 | 746   | 762   | 730   | 729   | 732   | 743   | 735   | 707   | 705   | 689   | 681   | 694   | 721    |
| 2547 | 734   | 746   | 844   | 853   | 849   | 854   | 866   | 900   | 875   | 874   | 904   | 965   | 855    |
| 2548 | 984   | 994   | 1,000 | 1,030 | 1,021 | 1,018 | 1,004 | 1,020 | 1,022 | 1,024 | 994   | 1,003 | 1,009  |
| 2549 | 1,016 | 1,034 | 1,032 | 1,006 | 993   | 993   | 998   | 983   | 981   | 969   | 948   | 971   | 994    |
| 2550 | 998   | 998   | 979   | 953   | 958   | 982   | 979   | 981   | 983   | 998   | 1,058 | 1,102 | 997    |
| 2551 | 1,147 | 1,350 | 1,681 | 2,454 | 2,402 | 2,062 | 2,027 | 1,845 | 1,896 | 1,587 | 1,355 | 1,408 | 1,768  |
| 2552 | 1,533 | 1,566 | 1,535 | 1,433 | 1,417 | 1,477 | 1,487 | 1,377 | 1,357 | 1,280 | 1,399 | 1,658 | 1,460  |
| 2553 | 1,480 | 1,405 | 1,323 | 1,178 | 1,171 | 1,165 | 1,167 | 1,216 | 1,259 | 1,255 | 1,325 | 1,354 | 1,275  |
| 2554 | 1,330 | 1,373 | 1,266 | 1,235 | 1,236 | 1,335 | 1,392 | 1,456 | 1,575 | 1,609 | 1,712 | 1,663 | 1,432  |
| 2555 | 1,514 | 1,488 | 1,500 | 1,557 | 1,738 | 1,761 | 1,665 | 1,649 | 1,634 |       |       |       | 1,612  |

## ราคาขายส่งข้าวหนึ่ง 100 % ตลาดกรุงเทพมหานคร

หน่วย : บาท/100 กก.

| ปี   | มค.   | กพ.   | มีค.  | เมษ.  | พค.   | มิย.  | กค.   | สค.   | กย.   | ตค.   | พย.   | ธค.   | เฉลี่ย |
|------|-------|-------|-------|-------|-------|-------|-------|-------|-------|-------|-------|-------|--------|
| 2543 | 886   | 907   | 863   | 830   | 810   | 811   | 814   | 799   | 752   | 812   | 762   | 763   | 817    |
| 2544 | 777   | 730   | 702   | 712   | 735   | 782   | 872   | 857   | 906   | 886   | 803   | 755   | 793    |
| 2545 | 793   | 799   | 769   | 761   | 771   | 766   | 751   | 760   | 766   | 790   | 797   | 757   | 773    |
| 2546 | 777   | 780   | 762   | 766   | 762   | 784   | 786   | 766   | 760   | 750   | 734   | 726   | 763    |
| 2547 | 753   | 787   | 882   | 916   | 933   | 926   | 924   | 995   | 975   | 985   | 1,001 | 1,037 | 926    |
| 2548 | 1,057 | 1,065 | 1,061 | 1,132 | 1,114 | 1,110 | 1,090 | 1,111 | 1,133 | 1,133 | 1,089 | 1,078 | 1,098  |
| 2549 | 1,081 | 1,108 | 1,108 | 1,095 | 1,096 | 1,123 | 1,143 | 1,131 | 1,124 | 1,095 | 1,066 | 1,057 | 1,102  |
| 2550 | 1,065 | 1,065 | 1,078 | 1,068 | 1,062 | 1,091 | 1,082 | 1,078 | 1,078 | 1,103 | 1,175 | 1,225 | 1,098  |
| 2551 | 1,248 | 1,523 | 1,870 | 2,751 | 2,799 | 2,354 | 2,344 | 2,162 | 2,205 | 1,892 | 1,759 | 1,783 | 2,058  |
| 2552 | 1,855 | 2,029 | 1,976 | 1,805 | 1,807 | 1,946 | 1,949 | 1,817 | 1,907 | 1,745 | 1,778 | 1,882 | 1,875  |
| 2553 | 1,865 | 1,779 | 1,573 | 1,364 | 1,352 | 1,375 | 1,390 | 1,481 | 1,510 | 1,468 | 1,506 | 1,488 | 1,513  |
| 2554 | 1,494 | 1,527 | 1,399 | 1,395 | 1,383 | 1,467 | 1,513 | 1,630 | 1,743 | 1,755 | 1,755 | 1,706 | 1,564  |
| 2555 | 1,557 | 1,612 | 1,722 | 1,751 | 1,831 | 1,804 | 1,700 | 1,762 | 1,740 |       |       |       | 1,720  |

สำนักส่งเสริมการค้าสินค้าเกษตร

## ราคาขายส่งข้าวเหนียว 10% เมล็ดยาว ตลาดกรุงเทพมหานคร

PX007-2

หน่วย : บาท/100 กก.

| ปี   | มค.   | กพ.   | มีค.  | เมย.  | พค.   | มิย.  | กค.   | สค.   | กย.   | ตค.   | พย.   | ธค.   | เฉลี่ย |
|------|-------|-------|-------|-------|-------|-------|-------|-------|-------|-------|-------|-------|--------|
| 2543 | 930   | 867   | 848   | 919   | 966   | 968   | 1,026 | 1,020 | 1,022 | 1,025 | 1,025 | 1,035 | 971    |
| 2544 | 1,071 | 1,030 | 996   | 986   | 985   | 1,020 | 1,024 | 996   | 985   | 868   | 895   | 891   | 979    |
| 2545 | 946   | 929   | 945   | 968   | 1,040 | 1,047 | 1,079 | 1,095 | 1,138 | 1,141 | 1,156 | 1,145 | 1,052  |
| 2546 | 1,141 | 1,163 | 1,165 | 1,165 | 1,165 | 1,166 | 1,156 | 1,371 | 1,391 | 1,405 | 1,239 | 1,260 | 1,232  |
| 2547 | 1,305 | 1,279 | 1,265 | 1,265 | 1,244 | 1,235 | 1,235 | 1,224 | 1,127 | 1,098 | 1,135 | 1,120 | 1,211  |
| 2548 | 1,147 | 1,150 | 1,150 | 1,150 | 1,150 | 1,150 | 1,150 | 1,150 | 1,150 | 1,150 | 1,095 | 1,090 | 1,140  |
| 2549 | 1,247 | 1,264 | 1,270 | 1,286 | 1,340 | 1,399 | 1,688 | 1,741 | 1,837 | 1,961 | 2,044 | 2,010 | 1,591  |
| 2550 | 2,023 | 2,040 | 2,040 | 2,040 | 2,115 | 2,130 | 2,130 | 2,248 | 2,450 | 2,325 | 1,718 | 1,661 | 2,077  |
| 2551 | 1,488 | 1,526 | 1,655 | 2,141 | 1,761 | 1,594 | 1,503 | 1,444 | 1,405 | 1,364 | 1,298 | 1,325 | 1,542  |
| 2552 | 1,305 | 1,387 | 1,390 | 1,377 | 1,370 | 1,358 | 1,395 | 1,367 | 1,445 | 1,439 | 1,757 | 2,280 | 1,489  |
| 2553 | 2,205 | 2,069 | 1,966 | 2,119 | 2,361 | 2,335 | 2,813 | 2,955 | 2,955 | 2,955 | 2,994 | 2,573 | 2,525  |
| 2554 | 2,635 | 2,683 | 2,820 | 2,699 | 2,505 | 2,598 | 2,655 | 2,698 | 2,641 | 2,555 | 2,555 | 2,425 | 2,622  |
| 2555 | 2,429 | 2,376 | 2,312 | 2,273 | 2,355 | 2,313 | 2,205 | 2,245 | 2,267 |       |       |       | 2,308  |

## ราคาขายส่งปลายข้าวเหนียว A-1 ตลาดกรุงเทพมหานคร

หน่วย : บาท/100 กก.

| ปี   | มค.   | กพ.   | มีค.  | เมย.  | พค.   | มิย.  | กค.   | สค.   | กย.   | ตค.   | พย.   | ธค.   | เฉลี่ย |
|------|-------|-------|-------|-------|-------|-------|-------|-------|-------|-------|-------|-------|--------|
| 2543 | 567   | 563   | 520   | 530   | 549   | 556   | 565   | 558   | 547   | 556   | 564   | 609   | 557    |
| 2544 | 731   | 870   | 869   | 891   | 926   | 966   | 952   | 843   | 817   | 790   | 680   | 709   | 837    |
| 2545 | 756   | 774   | 810   | 807   | 814   | 795   | 812   | 822   | 831   | 844   | 808   | 853   | 811    |
| 2546 | 857   | 858   | 845   | 845   | 845   | 817   | 821   | 863   | 904   | 846   | 848   | 865   | 851    |
| 2547 | 882   | 867   | 865   | 885   | 885   | 885   | 885   | 886   | 905   | 858   | 833   | 835   | 873    |
| 2548 | 844   | 845   | 865   | 915   | 868   | 865   | 865   | 875   | 875   | 875   | 875   | 905   | 873    |
| 2549 | 912   | 983   | 1,072 | 1,143 | 1,145 | 1,204 | 1,311 | 1,384 | 1,532 | 1,662 | 1,704 | 1,661 | 1,309  |
| 2550 | 1,640 | 1,640 | 1,629 | 1,590 | 1,590 | 1,590 | 1,557 | 1,585 | 1,399 | 1,231 | 1,266 | 1,250 | 1,497  |
| 2551 | 1,196 | 1,346 | 1,476 | 1,795 | 1,505 | 1,319 | 1,253 | 1,202 | 1,171 | 1,021 | 943   | 982   | 1,267  |
| 2552 | 985   | 1,091 | 1,103 | 1,085 | 1,055 | 1,055 | 1,063 | 1,102 | 1,191 | 1,235 | 1,403 | 1,603 | 1,164  |
| 2553 | 1,605 | 1,605 | 1,610 | 1,721 | 1,811 | 1,892 | 2,075 | 2,225 | 2,390 | 2,405 | 2,405 | 2,235 | 1,998  |
| 2554 | 2,205 | 2,205 | 2,205 | 2,196 | 2,096 | 2,172 | 2,219 | 2,231 | 2,292 | 2,231 | 2,255 | 2,088 | 2,200  |
| 2555 | 2,055 | 1,965 | 1,953 | 1,723 | 1,655 | 1,662 | 1,655 | 1,655 | 1,705 |       |       |       | 1,781  |

สำนักส่งเสริมการค้าสินค้าเกษตร

## ราคาขายส่งข้าวสารหอมมะลิ 100% ชั้น 2 ในตลาดกรุงเทพมหานคร

PX007-3

หน่วย : บาท/100 กก.

| ปี   | มค.   | กพ.   | มีค.  | เมย.  | พค.   | มิย.  | กค.   | สค.   | กย.   | ตค.   | พย.   | ธค.   | เฉลี่ย |
|------|-------|-------|-------|-------|-------|-------|-------|-------|-------|-------|-------|-------|--------|
| 2543 | 1,520 | 1,531 | 1,543 | 1,563 | 1,727 | 1,840 | 2,028 | 2,015 | 1,983 | 1,970 | 1,910 | 1,887 | 1,793  |
| 2544 | 1,443 | 1,345 | 1,306 | 1,297 | 1,227 | 1,145 | 1,117 | 996   | 952   | 1,032 | 1,088 | 1,031 | 1,165  |
| 2545 | 1,021 | 1,053 | 1,044 | 1,050 | 1,105 | 1,219 | 1,309 | 1,311 | 1,345 | 1,275 | 1,278 | 1,252 | 1,189  |
| 2546 | 1,359 | 1,440 | 1,686 | 1,811 | 1,837 | 1,862 | 1,855 | 1,972 | 2,074 | 1,888 | 1,865 | 1,675 | 1,777  |
| 2547 | 1,856 | 1,766 | 1,760 | 1,743 | 1,681 | 1,606 | 1,477 | 1,454 | 1,379 | 1,427 | 1,510 | 1,510 | 1,597  |
| 2548 | 1,512 | 1,540 | 1,540 | 1,540 | 1,523 | 1,471 | 1,460 | 1,502 | 1,501 | 1,500 | 1,468 | 1,465 | 1,502  |
| 2549 | 1,465 | 1,538 | 1,590 | 1,590 | 1,618 | 1,668 | 1,809 | 1,825 | 1,816 | 1,804 | 1,621 | 1,670 | 1,668  |
| 2550 | 1,782 | 1,790 | 1,790 | 1,780 | 1,746 | 1,747 | 1,750 | 1,750 | 1,750 | 1,765 | 1,855 | 1,955 | 1,788  |
| 2551 | 2,043 | 2,227 | 2,416 | 3,322 | 3,214 | 2,729 | 2,637 | 2,419 | 2,459 | 2,434 | 2,471 | 2,465 | 2,570  |
| 2552 | 2,505 | 2,676 | 2,727 | 2,705 | 2,680 | 2,773 | 2,952 | 3,042 | 3,144 | 3,197 | 2,775 | 3,100 | 2,856  |
| 2553 | 3,049 | 2,988 | 2,931 | 2,899 | 2,849 | 2,741 | 2,859 | 2,904 | 3,040 | 2,940 | 2,793 | 2,698 | 2,891  |
| 2554 | 2,646 | 2,580 | 2,522 | 2,516 | 2,590 | 2,687 | 2,859 | 2,894 | 3,035 | 3,054 | 3,146 | 2,948 | 2,790  |
| 2555 | 2,916 | 2,931 | 2,925 | 2,829 | 2,954 | 3,052 | 3,000 | 3,118 | 3,230 |       |       |       | 2,995  |

## ราคาขายส่งปลายข้าวสารหอมมะลิในตลาดกรุงเทพมหานคร

หน่วย : บาท/100 กก.

| ปี   | มค.   | กพ.   | มีค.  | เมย.  | พค.   | มิย.  | กค.   | สค.   | กย.   | ตค.   | พย.   | ธค.   | เฉลี่ย |
|------|-------|-------|-------|-------|-------|-------|-------|-------|-------|-------|-------|-------|--------|
| 2543 | 601   | 603   | 605   | 611   | 585   | 569   | 591   | 610   | 598   | 622   | 579   | 569   | 595    |
| 2544 | 572   | 582   | 624   | 651   | 692   | 757   | 781   | 810   | 802   | 805   | 712   | 685   | 706    |
| 2545 | 722   | 704   | 682   | 680   | 671   | 672   | 680   | 697   | 713   | 712   | 697   | 670   | 692    |
| 2546 | 636   | 650   | 628   | 605   | 614   | 639   | 642   | 673   | 705   | 704   | 678   | 728   | 659    |
| 2547 | 828   | 953   | 1,001 | 1,037 | 1,067 | 995   | 950   | 963   | 850   | 833   | 894   | 887   | 938    |
| 2548 | 913   | 909   | 881   | 875   | 868   | 846   | 850   | 907   | 899   | 898   | 869   | 823   | 878    |
| 2549 | 800   | 833   | 839   | 828   | 813   | 848   | 869   | 870   | 886   | 866   | 834   | 856   | 845    |
| 2550 | 895   | 930   | 925   | 958   | 955   | 993   | 996   | 1,008 | 1,027 | 1,034 | 1,116 | 1,201 | 1,003  |
| 2551 | 1,263 | 1,442 | 1,635 | 2,298 | 2,055 | 1,688 | 1,700 | 1,593 | 1,767 | 1,795 | 1,388 | 1,192 | 1,651  |
| 2552 | 1,305 | 1,528 | 1,647 | 1,633 | 1,584 | 1,610 | 1,605 | 1,488 | 1,250 | 1,132 | 1,272 | 1,403 | 1,455  |
| 2553 | 1,363 | 1,330 | 1,176 | 1,127 | 1,025 | 1,026 | 1,069 | 1,158 | 1,251 | 1,214 | 1,207 | 1,189 | 1,178  |
| 2554 | 1,159 | 1,187 | 1,152 | 1,197 | 1,261 | 1,314 | 1,352 | 1,437 | 1,508 | 1,495 | 1,595 | 1,611 | 1,356  |
| 2555 | 1,616 | 1,680 | 1,704 | 1,757 | 1,812 | 1,805 | 1,680 | 1,655 | 1,696 |       |       |       | 1,712  |

สำนักส่งเสริมการค้าสินค้าเกษตร

## ราคาขายส่งข้าวหอมปทุมธานี ตลาดกรุงเทพมหานคร

PX009

หน่วย : บาท/100 กก.

| ปี   | มค.   | กพ.   | มีค.  | เมย.  | พค.   | มิย.  | กค.   | สค.   | กย.   | ตค.   | พย.   | ธค.   | เฉลี่ย |
|------|-------|-------|-------|-------|-------|-------|-------|-------|-------|-------|-------|-------|--------|
| 2547 | -     | -     | -     | -     | 1,111 | 990   | 971   | 1,000 | 1,162 | 1,117 | 1,150 | 1,150 | 1,081  |
| 2548 | 1,150 | 1,150 | 1,150 | 1,150 | 1,150 | 1,150 | 1,150 | 1,180 | 1,190 | 1,190 | 1,190 | 1,190 | 1,166  |
| 2549 | 1,209 | 1,234 | 1,290 | 1,290 | 1,290 | 1,388 | 1,481 | 1,490 | 1,490 | 1,487 | 1,351 | 1,290 | 1,358  |
| 2550 | 1,373 | 1,390 | 1,368 | 1,290 | 1,284 | 1,280 | 1,280 | 1,186 | 1,170 | 1,183 | 1,321 | 1,388 | 1,293  |
| 2551 | 1,484 | 1,749 | 2,393 | 2,911 | 2,754 | 2,455 | 2,320 | 2,202 | 2,328 | 2,231 | 2,105 | 2,159 | 2,258  |
| 2552 | 2,205 | 2,413 | 2,393 | 2,258 | 2,364 | 2,435 | 2,494 | 2,230 | 2,185 | 1,988 | 2,291 | 2,590 | 2,321  |
| 2553 | 2,545 | 2,447 | 2,156 | 2,044 | 2,093 | 2,103 | 2,238 | 2,228 | 2,333 | 2,327 | 2,456 | 2,246 | 2,268  |
| 2554 | 2,215 | 2,213 | 1,989 | 1,851 | 1,796 | 2,031 | 2,076 | 2,210 | 2,520 | 2,724 | 2,728 | 2,621 | 2,248  |
| 2555 | 2,555 | 2,609 | 2,695 | 2,616 | 2,664 | 2,705 | 2,737 | 2,778 | 2,837 |       |       |       | 2,688  |

## ราคาขายส่งปลายข้าวหอมปทุมธานี ตลาดกรุงเทพมหานคร

หน่วย : บาท/100 กก.

| ปี   | มค.   | กพ.   | มีค.  | เมย.  | พค.   | มิย.  | กค.   | สค.   | กย.   | ตค.   | พย.   | ธค.   | เฉลี่ย |
|------|-------|-------|-------|-------|-------|-------|-------|-------|-------|-------|-------|-------|--------|
| 2547 | -     | -     | -     | -     | 901   | 880   | 821   | 840   | 806   | 798   | 844   | 862   | 844    |
| 2548 | 882   | 893   | 851   | 845   | 843   | 823   | 820   | 847   | 848   | 848   | 836   | 815   | 846    |
| 2549 | 789   | 800   | 817   | 811   | 792   | 809   | 818   | 818   | 826   | 825   | 782   | 793   | 807    |
| 2550 | 844   | 891   | 918   | 898   | 886   | 909   | 915   | 928   | 952   | 976   | 1,063 | 1,133 | 943    |
| 2551 | 1,202 | 1,392 | 1,594 | 2,232 | 1,961 | 1,623 | 1,642 | 1,429 | 1,589 | 1,560 | 1,119 | 1,055 | 1,533  |
| 2552 | 1,155 | 1,366 | 1,554 | 1,478 | 1,406 | 1,450 | 1,443 | 1,275 | 1,055 | 959   | 1,124 | 1,271 | 1,295  |
| 2553 | 1,293 | 1,265 | 1,107 | 1,024 | 964   | 957   | 1,011 | 1,093 | 1,166 | 1,181 | 1,145 | 1,142 | 1,112  |
| 2554 | 1,127 | 1,178 | 1,135 | 1,144 | 1,205 | 1,249 | 1,299 | 1,364 | 1,455 | 1,440 | 1,594 | 1,612 | 1,317  |
| 2555 | 1,609 | 1,653 | 1,665 | 1,708 | 1,755 | 1,755 | 1,620 | 1,645 | 1,658 |       |       |       | 1,674  |

## ราคาข้าวเปลือกหอมปทุมธานี ที่โรงสีรับซื้อในส่วนภูมิภาค

หน่วย : บาท/ตัน

| ปี   | มค.    | กพ.    | มีค.   | เมย.   | พค.    | มิย.   | กค.    | สค.    | กย.    | ตค.    | พย.    | ธค.    | เฉลี่ย |
|------|--------|--------|--------|--------|--------|--------|--------|--------|--------|--------|--------|--------|--------|
| 2547 | -      | -      | -      | -      | -      | -      | -      | -      | 5,810  | 5,968  | 6,220  | 6,221  | 6,055  |
| 2548 | 6,417  | 6,541  | 6,485  | 6,500  | 6,500  | 6,547  | 6,550  | 6,600  | 6,600  | 6,626  | 6,700  | 6,700  | 6,564  |
| 2549 | 6,700  | 6,880  | 6,800  | 6,750  | 6,750  | 6,780  | 6,845  | 7,159  | 7,050  | 6,686  | 6,532  | 6,521  | 6,788  |
| 2550 | 7,026  | 7,400  | 7,386  | 7,011  | 6,617  | 6,624  | 6,600  | 6,600  | 6,600  | 6,616  | 6,991  | 7,447  | 6,910  |
| 2551 | 7,582  | 9,032  | 11,587 | 14,450 | 13,766 | 10,902 | 12,650 | 11,925 | 12,118 | 11,514 | 9,743  | 9,725  | 11,250 |
| 2552 | 10,980 | 11,224 | 11,695 | 10,683 | 10,450 | 11,123 | 12,477 | 10,320 | 9,764  | 8,929  | 9,884  | 11,955 | 10,790 |
| 2553 | 11,850 | 11,330 | 10,400 | 9,612  | 9,765  | 9,940  | 10,868 | 10,524 | 11,385 | 11,392 | 12,003 | 11,097 | 10,847 |
| 2554 | 10,639 | 10,974 | 10,015 | 9,232  | 9,149  | 10,110 | 10,992 | 11,109 | 11,842 | 12,830 | 13,044 | 12,813 | 11,062 |
| 2555 | 12,125 | 12,318 | 12,495 | 12,771 | 12,790 | 12,800 | 12,488 | 12,801 | 13,316 |        |        |        | 12,656 |

สำนักส่งเสริมการค้าสินค้าเกษตร

## ราคาข้าวเปลือกนาปรัง และนาปี (ณ ความชื้น 15 %) เฉลี่ย ทำข้าวลาดยาวและจังหวัดพิษณุโลก

หน่วย : บาท/ตัน

| ปี   | มค.    | กพ.    | มีค.   | เมษ.   | พค.    | มิย.   | กค.    | สค.    | กย.    | ตค.    | พย.    | ธค.    | เฉลี่ย |
|------|--------|--------|--------|--------|--------|--------|--------|--------|--------|--------|--------|--------|--------|
| 2542 | 6,117  | 5,586  | 5,250  | 4,696  | 4,777  | 5,170  | 5,201  | 5,159  | 4,888  | 4,510  | 4,604  | 4,691  | 5,054  |
| 2543 | 4,787  | 4,889  | 4,668  | 4,368  | 4,367  | 4,398  | 4,230  | 4,336  | 3,900  | 4,218  | 4,250  | 4,271  | 4,390  |
| 2544 | 4,348  | 4,352  | 4,162  | 4,050  | 4,140  | 4,305  | 4,380  | 4,179  | 4,314  | 4,298  | 4,284  | 4,303  | 4,260  |
| 2545 | 4,439  | 4,617  | 4,574  | 4,598  | 4,728  | 4,793  | 4,621  | 4,525  | 4,538  | 4,587  | 4,688  | 4,588  | 4,608  |
| 2546 | 4,663  | 4,698  | 4,535  | 4,513  | 4,568  | 4,710  | 4,795  | 4,646  | 4,678  | 4,603  | 4,434  | 4,468  | 4,609  |
| 2547 | 4,704  | 4,795  | 5,057  | 5,193  | 5,284  | 5,312  | 5,447  | 5,834  | 5,841  | 5,913  | 5,932  | 6,068  | 5,448  |
| 2548 | 6,190  | 6,286  | 6,355  | 6,682  | 6,688  | 6,679  | 6,613  | 6,582  | 6,764  | 6,863  | 6,800  | 6,788  | 6,608  |
| 2549 | 6,788  | 6,788  | 6,757  | 6,663  | 6,663  | 6,663  | 6,667  | 6,705  | 6,372  | 5,803  | 5,987  | 6,125  | 6,498  |
| 2550 | 6,268  | 6,320  | 6,137  | 6,268  | 6,230  | 6,192  | 6,200  | 6,200  | 6,190  | 6,156  | 6,538  | 6,746  | 6,287  |
| 2551 | 6,805  | 8,066  | 10,478 | 13,445 | 13,297 | 12,422 | 12,470 | 12,088 | 11,907 | 11,215 | 9,325  | 9,445  | 10,914 |
| 2552 | 10,014 | 10,500 | 9,874  | 9,885  | 9,906  | 9,935  | 10,144 | 9,770  | 9,366  | 8,438  | 8,904  | 10,224 | 9,747  |
| 2553 | 9,931  | 9,743  | 8,793  | 7,641  | 7,823  | 7,925  | 8,045  | 8,273  | 8,330  | 8,185  | 8,800  | 8,810  | 8,525  |
| 2554 | 8,568  | 8,611  | 8,358  | 8,007  | 8,045  | 8,300  | 8,942  | 9,402  | 9,957  | 10,150 | 10,331 | 10,237 | 9,076  |
| 2555 | 9,905  | 10,016 | 9,476  | 10,037 | 10,824 | 11,125 | 10,768 | 10,657 | 11,042 |        |        |        | 10,428 |

## มันสำปะหลัง

| ๑. ผลผลิตและความต้องการใช้<br>(ล้านตันหัวมันสด) | ปี ๕๐/๕๑ | ปี ๕๑/๕๒ | ปี ๕๒/๕๓ | ปี ๕๓/๕๔ | ปี ๕๔/๕๕ | ปี ๕๕/๕๖ |
|-------------------------------------------------|----------|----------|----------|----------|----------|----------|
| ผลผลิตของไทย                                    | ๒๕.๑๖    | ๓๐.๐๘    | ๒๒.๐๑    | ๒๑.๘๖    | ๒๔.๘๕    | ๒๗.๕๕    |
| พื้นที่เพาะปลูก (ล้านไร่)                       | ๗.๓๐     | ๘.๐๑     | ๗.๓๐     | ๗.๐๙     | ๗.๒๔     | ๗.๒๔     |
| ๒. ต้นทุนการผลิตหัวมันสด (บาท/กก.)              | ๑.๐๘     | ๑.๒๓     | ๑.๒๑     | ๑.๓๖     | ๑.๗๗     | ๑.๘๐     |
| ๓. ราคา (บาท/กก.)                               | ปี ๕๐/๕๑ | ปี ๕๑/๕๒ | ปี ๕๒/๕๓ | ปี ๕๓/๕๔ | ส.ค.๕๕   | ก.ย.๕๕   |
| หัวมันสดตลาดเกษตรกรขายได้                       | ๑.๙๒     | ๑.๗๙     | ๒.๐๗     | ๒.๔๘     | ๒.๐๗     | ๒.๒๑     |
| หัวมันสดซื้อแป้ง ๒๕% จนครราชสีมา                | ๒.๐๑     | ๑.๙๕     | ๒.๔๖     | ๒.๙๒     | ๒.๔๐     | ๒.๔๐     |
| มันเส้น FOB (US\$/ตัน)                          | ๑๒๒.๐    | ๑๗๖.๐    | ๑๘๗.๐๑   | ๒๕๖.๖๕   | ๒๒๒.๕๐   | ๒๓๑.๑๘   |
| แป้งมัน FOB (US\$/ตัน)                          | ๒๖๙.๐๐   | ๓๙๒.๕๐   | ๔๔๔.๖๒   | ๕๑๙.๒๐   | ๔๓๒.๕๐   | ๔๓๖.๖๖   |
| ๔. การส่งออก (ล้านตันผลิตภัณฑ์)                 | ปี ๕๙/๕๐ | ปี ๕๐/๕๑ | ปี ๕๑/๕๒ | ปี ๕๒/๕๓ | ปี ๕๓/๕๔ | ปี ๕๔/๕๕ |
| มันเส้น                                         | ๒.๘๖     | ๑.๕๐     | ๓.๙๕     | ๔.๑๑     | ๓.๒๒     | ๔.๑๑๒    |
| มันอัดเม็ด                                      | ๑.๖๕     | ๑.๙๗     | ๐.๓๓     | ๐.๑๖     | ๐.๐๓     | ๐.๐๓๐    |
| แป้งดิบ                                         | ๑.๔๗     | ๑.๔๗     | ๑.๘๐     | ๑.๗๔     | ๑.๕๘     | ๒.๐๖๒    |
| แป้งแปรรูป                                      | ๐.๔๗     | ๐.๕๑     | ๐.๖๒     | ๐.๖๓     | ๐.๘๖     | ๐.๖๖๒    |
| ผลิตภัณฑ์มันสำปะหลังอื่นๆ                       | ๐.๔๓     | ๐.๔๐     | ๐.๔๖     | ๐.๕๖     | ๐.๔๐     | ๐.๕๗๙    |
| รวม                                             | ๖.๘๘     | ๕.๘๕     | ๗.๑๖     | ๗.๒๐     | ๖.๑๐     | ๗.๔๔๖    |

### ๕. การประกันรายได้เกษตรกรผู้ปลูกมันสำปะหลัง ปี ๒๕๕๓/๕๔

คณะรัฐมนตรีมีมติ (๑๕ มิ.ย., ๒๐ ก.ค. และ ๓๐ พ.ย.๕๓) เห็นชอบในหลักการให้ดำเนินการมาตรการแทรกแซงตลาดมันสำปะหลังปี ๒๕๕๓/๕๔ ด้วยวิธีการประกันรายได้เกษตรกร ซึ่งได้กำหนดหลักเกณฑ์และวิธีดำเนินโครงการประกันรายได้เกษตรกรผู้ปลูกมันสำปะหลัง ปี ๒๕๕๓/๕๔ โดย (๑) กำหนดราคาประกันหัวมันสดซื้อแป้ง ๒๕% กก.ละ ๑.๙๐ บาท (คิดจากต้นทุนการผลิตเฉลี่ยทั้งประเทศ กก.ละ ๑.๓๖ บาท บวกค่าขนส่ง กก.ละ ๐.๑๕ บาท และผลตอบแทนให้เกษตรกรร้อยละ ๒๕ หรือ กก.ละ ๐.๓๘ บาท) (๒) ให้เกษตรกรใช้สิทธิประกันเพื่อขอรับเงินส่วนต่างราคาตามปริมาณที่ผลิตได้จริงแต่ไม่เกินครัวเรือนละ ๑๐๐ ตัน (๓) กรมส่งเสริมการเกษตรขึ้นทะเบียนเกษตรกรผู้ปลูกมันสำปะหลัง ปี ๒๕๕๓/๕๔ วันที่ ๑ มิถุนายน - ๓๑ ธันวาคม ๒๕๕๓ และออกหนังสือรับรองเกษตรกรวันที่ ๑ กรกฎาคม - ๓๑ ธันวาคม ๒๕๕๓ (๔) ธ.ก.ส. ทำสัญญาประกันรายได้กับเกษตรกรที่มีหนังสือรับรองการขึ้นทะเบียนเกษตรกร วันที่ ๑ กรกฎาคม ๒๕๕๓ - ๑๕ กุมภาพันธ์ ๒๕๕๔ (๕) คณะอนุกรรมการกำหนดเกณฑ์กลางอ้างอิงโครงการประกันรายได้เกษตรกรผู้ปลูกมันสำปะหลัง กำหนดเกณฑ์กลางอ้างอิงทุก ๑๕ วัน (ทุกวันที่ ๑ และ ๑๖ ของเดือน) สำหรับคำนวณเงินจ่ายส่วนต่างราคาให้เกษตรกรที่มาขอใช้สิทธิประกันกับ ธ.ก.ส. ในช่วง ๑๕ วันถัดไป (๖) เกษตรกรสามารถใช้สิทธิประกันขอรับเงินส่วนต่างได้ตั้งแต่วันเก็บเกี่ยว (ไม่ก่อนวันที่ ๑ ตุลาคม ๒๕๕๓) ถึงวันที่ ๓๐ กันยายน ๒๕๕๔

ผลการดำเนินการ (๒๕ ก.ค.๕๔) มีเกษตรกรขึ้นทะเบียนกับกรมส่งเสริมการเกษตรประมาณ ๕๖๗,๒๗๖ ราย ผ่านการประกาศ ๕๓๙,๔๙๖ ราย เกษตรกรทำสัญญากับ ธ.ก.ส รวม ๔๘๐,๖๐๘ ราย และยังไม่มีการโอนเงินส่วนต่างให้เกษตรกรเนื่องจากยังไม่ถึงช่วงระยะเวลาการใช้สิทธิ

### ๖. มาตรการปี ๒๕๕๔/๕๕

คณะรัฐมนตรีได้มีมติเมื่อ ๑๕ ม.ค.๕๕ รับทราบกรอบราคา ปริมาณ ระยะเวลา วิธีการ หลักเกณฑ์ และเงื่อนไขการดำเนินการโครงการแทรกแซงตลาดมันสำปะหลัง ปี ๒๕๕๔/๕๕ โดยให้รับจํานำ หัวมันสด ๑๐ ล้านตัน ตั้งแต่ ๑ ก.พ. - ๓๑ พ.ค.๕๕ ราคารับจํานำ กก.ละ ๒.๗๕ บาท ปรับเพิ่มเติมละ ๐.๐๕ บาท/กก. เป็น กก.ละ ๒.๘๐ บาท ในเดือน พ.ค.๕๕

คณะรัฐมนตรีได้มีมติเมื่อวันที่ ๑๐ เม.ย.๕๕ อนุมัติในหลักการโครงการรับซื้อผลิตภัณฑ์มันสำปะหลัง ปี ๒๕๕๔/๕๕ ตามที่กระทรวงพาณิชย์เสนอ โดยในส่วนของค่าใช้จ่ายต่างๆ ในการดำเนินโครงการให้กระทรวงพาณิชย์ขอตกลงในรายละเอียดในส่วนที่เกี่ยวข้องกับกระทรวงการคลังและสำนักงบประมาณก่อนดำเนินการต่อไป และให้กระทรวงพาณิชย์รายงานข้อมูลการรับซื้อผลิตภัณฑ์มันสำปะหลังจากลานมันและโรงแปงให้คณะรัฐมนตรีทราบเป็นระยะๆ ทั้งนี้ ให้กระทรวงพาณิชย์เร่งระดมมันเส้นและแปงมันจากสต็อกของรัฐบาลที่รับจำหน่ายได้ตามโครงการแทรกแซงตลาดมันสำปะหลังปี ๒๕๕๔/๕๕ ด้วย และเมื่อจะจำหน่ายผลิตภัณฑ์มันสำปะหลังดังกล่าว ให้กระทรวงพาณิชย์นำข้อมูลราคาจำหน่ายเสนอคณะรัฐมนตรีก่อนดำเนินการจำหน่ายและให้ความเห็นของสำนักงานคณะกรรมการพัฒนาการเศรษฐกิจและสังคมแห่งชาติไปพิจารณาดำเนินการด้วย

มติคณะกรรมการนโยบายมันสำปะหลังเมื่อวันที่ ๓๐ พ.ค.๕๕ อนุมัติให้ขยายระยะเวลารับจำหน่ายมันสำปะหลัง โครงการแทรกแซงตลาดมันสำปะหลัง ปี ๒๕๕๔/๕๕ ออกไปอีก ๑ เดือน จากเดิมสิ้นสุดวันที่ ๓๑ พ.ค.๕๕ เป็นสิ้นสุดวันที่ ๓๐ มิ.ย.๕๕ ราคาจำหน่ายหัวมันสดซื้อแปง ๒๕% กก.ละ ๒.๙๐ บาท ส่วนหลักเกณฑ์ เงื่อนไข การดำเนินการอื่นๆให้เป็นไปตามเดิม

ผลการดำเนินการ สรุปปริมาณรับจำหน่ายตั้งแต่วันที่ ๑ ก.พ. - ๔ ก.ย.๕๕ มีผู้ประกอบการลานมันเข้าร่วมโครงการ ๕๗๗ ราย โรงแปง ๕๑ ราย จำนวนลานมันที่เปิดรับจำหน่าย ๕๕๐ ราย โรงแปง ๕๐ ราย ปริมาณรับจำหน่ายหัวมันสดรวมทั้งสิ้น ๙.๗๔๓ ล้านตัน แยกเป็นลานมัน ๖.๑๗๑ ล้านตัน และโรงแปง ๓.๕๗๑ ล้านตัน

#### ๗. สถานการณ์ปี ๒๕๕๔/๕๕

##### ๗.๑ ในประเทศ

ผลผลิตฤดูกาลผลิตปี ๕๔/๕๕ สิ้นฤดูกาลผลิตแล้ว โดย สศก.ประมาณการผลผลิตปี ๕๕/๕๖ ๒๗.๕๕ ล้านตัน (เพิ่มขึ้นร้อยละ ๑๐.๘๗) ผลผลิตจะเริ่มออกสู่ตลาดต้นเดือน ต.ค.๕๕ ด้านการตลาดการส่งออกผลิตภัณฑ์มันเส้นคู่ค้าได้เริ่มมีการเสนอราคาซื้อมากขึ้นส่งผลให้การค้าภายในประเทศปรับราคาซื้อ แต่ผู้ส่งออกมีสต็อกน้อยจึงเร่งรับซื้อพร้อมปรับราคาซื้อสูงขึ้น อีกทั้งแปงมัน ราคา F.O.B ปรับสูงขึ้น ส่งผลให้ราคาซื้อหัวมันสดจากเกษตรกรสูงขึ้น

ทั้งนี้ ปัจจุบันราคาหัวมันสดที่เกษตรกรขายได้ (ซื้อแปง ๒๕%) จ.นครราชสีมา เฉลี่ย กก.ละ ๒.๔๐ บาท เทียบกับเดือนกรกฎาคม ๒๕๕๕

##### ๗.๒ ต่างประเทศ

การส่งออกผลิตภัณฑ์มันเส้นของไทย ช่วงเดือน ม.ค.- ส.ค.๕๕ มันเส้น ๓.๐๒๙ ล้านตัน มูลค่า ๒๑,๙๘๔.๒๔ ล้านบาท เพิ่มขึ้นจากช่วงเดียวกันของปี ๕๔ (ม.ค.- ส.ค.) ร้อยละ ๒๓.๗๓ มันอัดเม็ด ๑๓,๑๓๓.๖๐ ตัน มูลค่า ๙๒.๐๒ ล้านบาท ลดลงจากช่วงเดียวกันของปี ๕๔ (ม.ค.- ส.ค.) ร้อยละ ๒๓.๓๘ แปงมัน ๑.๙๖๘ ล้านตัน มูลค่า ๓๑,๘๑๔.๘๘ ล้านบาท เพิ่มขึ้นจากช่วงเดียวกันของปี ๕๔ (ม.ค.- ส.ค.) ร้อยละ ๒๑.๕๖ ทั้งนี้ การส่งออกผลิตภัณฑ์ มันเส้น โดยราคาจำหน่าย F.O.B. เฉลี่ยเดือน ก.ย.๕๕ ตันละ ๒๓๑.๑๘ เหรียญสหรัฐ เพิ่มขึ้นจากเดือน ส.ค.๕๕ ร้อยละ ๓.๙๐ ด้านแปงมัน ราคา F.O.B. เฉลี่ยเดือน ส.ค.๕๕ ตันละ ๔๓๖.๖๖ เหรียญสหรัฐ เพิ่มขึ้นจากเดือน ส.ค.๕๕ ร้อยละ ๐.๙๖ ด้านมันอัดเม็ด ตลาด EU ยังไม่มีการสั่งซื้อ มีเพียงตลาดเกาหลีใต้ โดยมีการสั่งซื้อในอุตสาหกรรมปศุสัตว์แต่ไม่มาก

สำนักส่งเสริมการค้าสินค้าเกษตร  
ตุลาคม ๒๕๕๔

## ราคาหัวมันสดเชื้อแป้ง 25% ณ โรงงานแป้งมันสำปะหลัง ปี 2545 - 2555

| ปีการผลิต                   | ม.ค. | ก.พ. | มี.ค. | เม.ย. | พ.ค. | มิ.ย. | ก.ค. | ส.ค. | ก.ย.        | ต.ค. | พ.ย. | ธ.ค.        | เฉลี่ย      |
|-----------------------------|------|------|-------|-------|------|-------|------|------|-------------|------|------|-------------|-------------|
| <b>1. จังหวัดนครราชสีมา</b> |      |      |       |       |      |       |      |      |             |      |      |             |             |
| ปี 2547                     | 0.99 | 0.95 | 0.96  | 1.04  | 1.13 | 1.18  | 1.21 | 1.21 | 1.17        | 1.12 | 1.20 | 1.29        | <b>1.12</b> |
| ปี 2548                     | 1.49 | 1.53 | 1.59  | 1.65  | 1.68 | 1.68  | 1.65 | 1.54 | 1.52        | 1.45 | 1.46 | 1.52        | <b>1.56</b> |
| ปี 2549                     | 1.43 | 1.41 | 1.32  | 1.27  | 1.18 | 1.17  | 1.12 | 1.06 | 1.06        | 1.06 | 1.15 | 1.18        | <b>1.20</b> |
| ปี 2550                     | 1.18 | 1.21 | 1.28  | 1.33  | 1.47 | 1.59  | 1.69 | 1.74 | 1.85        | 1.87 | 1.81 | 1.91        | <b>1.58</b> |
| ปี 2551                     | 2.06 | 2.22 | 2.33  | 2.33  | 2.18 | 1.98  | 1.97 | 1.78 | 1.62        | 1.46 | 1.41 | 1.38        | <b>1.89</b> |
| ปี 2552                     | 1.22 | 1.20 | 1.18  | 1.25  | 1.30 | 1.36  | 1.40 | 1.41 | 1.42        | 1.54 | 1.75 | 1.95        | <b>1.42</b> |
| ปี 2553                     | 1.97 | 1.96 | 2.29  | 2.60  | 2.71 | 2.96  | 3.35 | 3.38 | 3.11        | 2.98 | 3.12 | 3.10        | <b>2.79</b> |
| ปี 2554                     | 3.14 | 3.26 | 3.29  | 3.20  | 2.96 | 2.70  | 2.59 | 2.30 | 2.23        | 2.38 | 2.76 | 2.65        | <b>2.79</b> |
| ปี 2555                     | 2.38 | 2.30 | 2.30  | 2.32  | 2.36 | 2.53  | 2.41 | 2.40 | <b>2.40</b> |      |      |             | <b>2.38</b> |
| <b>2. จังหวัดกาฬสินธุ์</b>  |      |      |       |       |      |       |      |      |             |      |      |             |             |
| ปี 2547                     | 0.96 | 0.86 | 0.86  | 0.90  | 0.94 | 1.11  | 1.05 | 1.05 | 1.07        | 1.13 | 1.16 | 1.17        | <b>1.02</b> |
| ปี 2548                     | 1.27 | 1.40 | 1.56  | 1.63  | 1.67 | 1.64  | 1.47 | 1.23 | 1.23        | 1.25 | 1.28 | 1.28        | <b>1.41</b> |
| ปี 2549                     | 1.48 | 1.48 | 1.44  | 1.25  | 1.16 | 1.08  | 1.03 | 0.95 | 0.89        | 0.91 | 1.08 | 1.23        | <b>1.17</b> |
| ปี 2550                     | 1.22 | 1.24 | 1.27  | 1.31  | 1.38 | 1.48  | 1.73 | 1.78 | 1.77        | 1.77 | 1.78 | 1.88        | <b>1.55</b> |
| ปี 2551                     | 1.96 | 2.14 | 2.33  | 2.33  | 2.22 | 1.88  | 1.82 | 1.58 | 1.51        | 1.36 | 1.40 | 1.33        | <b>1.82</b> |
| ปี 2552                     | 1.29 | 1.25 | 1.28  | 1.21  | 1.21 | 1.21  | 1.29 | 1.21 | 1.32        | 1.43 | 1.59 | 2.03        | <b>1.36</b> |
| ปี 2553                     | 1.93 | 1.94 | 2.24  | 2.54  | 2.66 | 2.74  | 3.12 | 3.10 | 2.31        | 2.49 | 2.77 | 2.88        | <b>2.56</b> |
| ปี 2554                     | 2.97 | 3.16 | 3.17  | 2.98  | 2.30 | 2.05  | 2.11 | 2.00 | 1.88        | 1.86 | 2.46 | <b>2.57</b> | <b>2.46</b> |
| ปี 2555                     | 2.44 | 2.20 | 2.01  | 1.95  | 1.95 | 1.95  | 1.95 | 1.95 | <b>1.85</b> |      |      |             |             |
| <b>3. จังหวัดชลบุรี</b>     |      |      |       |       |      |       |      |      |             |      |      |             |             |
| ปี 2547                     | 0.92 | 0.83 | 0.86  | 0.99  | 1.05 | 1.12  | 1.14 | 1.20 | 1.23        | 1.18 | 1.20 | 1.30        | <b>1.09</b> |
| ปี 2548                     | 1.37 | 1.49 | 1.63  | 1.72  | 1.57 | 1.56  | 1.53 | 1.51 | 1.43        | 1.35 | 1.44 | 1.53        | <b>1.51</b> |
| ปี 2549                     | 1.46 | 1.37 | 1.34  | 1.26  | 1.19 | 1.19  | 1.16 | 1.06 | 1.04        | 1.05 | 1.24 | 1.26        | <b>1.22</b> |
| ปี 2550                     | 1.32 | 1.30 | 1.33  | 1.40  | 1.50 | 1.67  | 1.74 | 1.74 | 1.85        | 1.91 | 1.91 | 2.02        | <b>1.64</b> |
| ปี 2551                     | 2.20 | 2.10 | 2.28  | 2.43  | 2.35 | 2.09  | 1.93 | 1.88 | 1.44        | 1.37 | 1.34 | 1.25        | <b>1.89</b> |
| ปี 2552                     | 1.23 | 1.10 | 1.14  | 1.17  | 1.24 | 1.25  | 1.43 | 1.51 | 1.51        | 1.53 | 1.89 | 2.21        | <b>1.43</b> |
| ปี 2553                     | 2.21 | 2.04 | 2.48  | 2.70  | 2.81 | 2.82  | 3.24 | 3.10 | 2.23        | -    | 2.88 | 2.86        | <b>2.67</b> |
| ปี 2554                     | 3.12 | 3.33 | 3.19  | 3.28  | 2.31 | 2.30  | -    | -    | -           | -    | 2.45 | 2.50        | <b>2.81</b> |
| ปี 2555                     | 2.34 | 2.16 | 1.96  | 2.07  | 2.04 | 2.27  | 2.20 | 2.16 | <b>2.15</b> |      |      |             | <b>2.15</b> |
| <b>4. เฉลี่ย 3 จังหวัด</b>  |      |      |       |       |      |       |      |      |             |      |      |             |             |
| ปี 2547                     | 0.96 | 0.88 | 0.89  | 0.98  | 1.04 | 1.14  | 1.13 | 1.15 | 1.16        | 1.14 | 1.19 | 1.25        | <b>1.08</b> |
| ปี 2548                     | 1.38 | 1.47 | 1.59  | 1.67  | 1.64 | 1.63  | 1.55 | 1.43 | 1.39        | 1.35 | 1.39 | 1.44        | <b>1.49</b> |
| ปี 2549                     | 1.46 | 1.42 | 1.37  | 1.26  | 1.18 | 1.15  | 1.10 | 1.02 | 1.00        | 1.01 | 1.16 | 1.22        | <b>1.19</b> |
| ปี 2550                     | 1.24 | 1.25 | 1.29  | 1.35  | 1.45 | 1.58  | 1.72 | 1.75 | 1.82        | 1.85 | 1.83 | 1.94        | <b>1.59</b> |
| ปี 2551                     | 2.07 | 2.15 | 2.31  | 2.36  | 2.25 | 1.98  | 1.91 | 1.75 | 1.52        | 1.40 | 1.38 | 1.32        | <b>1.87</b> |
| ปี 2552                     | 2.07 | 2.15 | 2.31  | 2.36  | 2.25 | 1.98  | 1.37 | 1.34 | 1.41        | 1.50 | 1.38 | 2.06        | <b>1.85</b> |
| ปี 2553                     | 2.04 | 1.98 | 2.34  | 2.61  | 2.73 | 2.84  | 3.24 | 3.19 | 2.52        | 2.74 | 2.92 | 2.84        | <b>2.67</b> |
| ปี 2554                     | 3.08 | 3.25 | 3.22  | 3.15  | 2.52 | 2.35  | 2.35 | 2.15 | 2.06        | 2.12 | 2.56 | <b>2.57</b> | <b>2.61</b> |
| ปี 2555                     | 2.39 | 2.22 | 2.09  | 2.11  | 2.20 | 2.25  | 2.19 | 2.17 | <b>2.13</b> |      |      |             | <b>2.19</b> |



|                                                                 | ต.ค.  | พ.ย.  | ธ.ค.  | ม.ค.  | ก.พ.  | มี.ค. | เม.ย. | พ.ค.  | มิ.ย. | ก.ค.  | ส.ค.  | ก.ย.  | เฉลี่ย |
|-----------------------------------------------------------------|-------|-------|-------|-------|-------|-------|-------|-------|-------|-------|-------|-------|--------|
| <b>1. ราคามันสำปะหลังเกรดทรายได้ : สำนักงานเศรษฐกิจการเกษตร</b> |       |       |       |       |       |       |       |       |       |       |       |       |        |
| 2546/47                                                         | 0.77  | 0.79  | 0.82  | 0.82  | 0.76  | 0.74  | 0.80  | 0.83  | 0.98  | 1.00  | 1.06  | 1.09  | 0.80   |
| 2547/48                                                         | 1.04  | 1.10  | 1.20  | 1.30  | 1.39  | 1.48  | 1.47  | 1.40  | 1.30  | 1.30  | 1.40  | 1.30  | 1.33   |
| 2548/49                                                         | 1.21  | 1.27  | 1.40  | 1.37  | 1.38  | 1.36  | 1.30  | 0.99  | 0.99  | 0.96  | 0.94  | 0.94  | 1.29   |
| 2549/50                                                         | 0.87  | 1.00  | 1.13  | 1.12  | 1.16  | 1.23  | 1.21  | 1.25  | 1.35  | 1.52  | 1.72  | 1.79  | 1.28   |
| 2550/51                                                         | 1.72  | 1.62  | 1.82  | 1.99  | 2.09  | 2.20  | 2.23  | 2.13  | 2.00  | 1.93  | 1.76  | 1.53  | 1.92   |
| 2551/52                                                         | 1.40  | 1.28  | 1.14  | 1.16  | 1.16  | 1.19  | 1.13  | 1.11  | 1.13  | 1.21  | 1.25  | 1.20  | 1.20   |
| 2552/53                                                         | 1.24  | 1.45  | 1.79  | 1.93  | 1.78  | 1.88  | 2.10  | 2.18  | 2.28  | 2.61  | 2.95  | 2.55  | 2.06   |
| 2553/54                                                         | 2.40  | 2.57  | 2.73  | 2.82  | 2.96  | 2.93  | 2.69  | 2.55  | 2.20  | 2.02  | 1.99  | 1.92  | 2.48   |
| 2554/55                                                         | 1.69  | 2.22  | 2.45  | 2.25  | 1.88  | 1.75  | 1.80  | 1.89  | 1.94  | 1.90  | 2.07  | 2.21  | 2.00   |
| <b>2. ราคามันสำปะหลังเชื้อแป้ง 25% จนครราชสีมา</b>              |       |       |       |       |       |       |       |       |       |       |       |       |        |
| 2547/48                                                         | 1.12  | 1.20  | 1.29  | 1.49  | 1.53  | 1.59  | 1.65  | 1.68  | 1.68  | 1.65  | 1.54  | 1.52  | 1.50   |
| 2548/49                                                         | 1.45  | 1.46  | 1.52  | 1.43  | 1.41  | 1.32  | 1.27  | 1.18  | 1.17  | 1.12  | 1.06  | 1.06  | 1.29   |
| 2549/50                                                         | 1.06  | 1.15  | 1.18  | 1.18  | 1.21  | 1.28  | 1.33  | 1.47  | 1.59  | 1.69  | 1.74  | 1.85  | 1.39   |
| 2550/51                                                         | 1.87  | 1.81  | 1.91  | 2.06  | 2.22  | 2.33  | 2.33  | 2.18  | 1.98  | 1.97  | 1.78  | 1.62  | 2.01   |
| 2551/52                                                         | 1.46  | 1.41  | 1.38  | 1.22  | 1.20  | 1.18  | 1.25  | 1.30  | 1.36  | 1.43  | 1.41  | 1.42  | 1.34   |
| 2552/53                                                         | 1.54  | 1.75  | 1.95  | 1.97  | 1.96  | 2.29  | 2.60  | 2.73  | 2.96  | 3.35  | 3.38  | 3.11  | 2.47   |
| 2553/54                                                         | 2.98  | 3.12  | 3.10  | 3.14  | 3.26  | 3.29  | 3.20  | 2.96  | 2.70  | 2.59  | 2.42  | 2.23  | 2.92   |
| 2554/55                                                         | 2.38  | 2.76  | 2.65  | 2.38  | 2.30  | 2.30  | 2.32  | 2.36  | 2.53  | 2.41  | 2.40  | 2.40  | 2.43   |
| <b>3. ราคาส่งออก เอฟ.โอ.บี.มันเส้น</b>                          |       |       |       |       |       |       |       |       |       |       |       |       |        |
| 2547/48                                                         | 3.29  | 3.29  | 3.40  | 3.76  | 4.00  | 4.36  | 4.46  | 4.51  | 4.73  | 4.83  | 4.76  | 4.73  | 4.18   |
| 2548/49                                                         | 4.56  | 4.35  | 4.21  | 4.02  | 4.04  | 3.75  | 3.86  | 3.95  | 4.35  | 4.37  | 4.25  | 4.25  | 4.16   |
| 2549/50                                                         | 4.22  | 3.94  | 4.20  | 3.96  | 3.97  | 3.96  | 3.93  | 4.28  | 4.39  | 4.63  | 4.94  | 5.24  | 4.31   |
| 2550/51                                                         | 5.56  | 5.26  | 5.48  | 5.54  | 5.68  | 5.76  | 5.92  | 5.93  | 5.91  | 6.12  | 6.26  | 5.49  | 5.74   |
| 2551/52                                                         | 5.16  | 4.88  | 4.44  | 3.92  | 4.30  | 4.47  | 4.43  | 4.38  | 4.37  | 4.42  | 4.71  | 4.81  | 4.52   |
| 2552/53                                                         | 4.97  | 5.45  | 5.83  | 5.65  | 5.65  | 5.92  | 6.17  | 6.42  | 6.54  | 6.60  | 6.73  | 6.73  | 6.04   |
| 2553/54                                                         | 6.63  | 6.21  | 7.24  | 7.83  | 8.08  | 8.43  | 8.18  | 8.09  | 7.98  | 7.71  | 7.42  | 7.55  | 7.61   |
| 2554/55                                                         | 7.80  | 7.96  | 7.89  | 7.64  | 7.36  | 6.81  | 6.96  | 7.38  | 7.32  | 7.04  | 7.01  | 7.17  | 7.36   |
| <b>4. ราคาส่งออก เอฟ.โอ.บี.แป้งมัน</b>                          |       |       |       |       |       |       |       |       |       |       |       |       |        |
| 2547/48                                                         | 7.93  | 7.83  | 7.88  | 8.88  | 9.42  | 10.44 | 11.21 | 11.10 | 11.40 | 11.21 | 9.64  | 9.51  | 9.70   |
| 2548/49                                                         | 9.47  | 9.19  | 9.30  | 8.97  | 9.01  | 8.32  | 8.49  | 8.32  | 8.39  | 8.23  | 7.77  | 7.73  | 8.60   |
| 2549/50                                                         | 7.89  | 8.45  | 8.55  | 8.94  | 8.97  | 8.36  | 9.00  | 10.13 | 10.74 | 10.97 | 11.13 | 11.35 | 9.54   |
| 2550/51                                                         | 11.99 | 11.58 | 11.98 | 12.12 | 12.66 | 13.39 | 13.59 | 13.07 | 12.63 | 12.24 | 11.25 | 10.54 | 12.25  |
| 2551/52                                                         | 9.80  | 9.65  | 9.26  | 8.71  | 8.25  | 8.61  | 9.05  | 9.25  | 9.11  | 9.45  | 9.48  | 9.51  | 9.18   |
| 2552/53                                                         | 9.79  | 10.90 | 12.56 | 13.18 | 13.18 | 13.60 | 14.68 | 15.33 | 15.88 | 18.93 | 19.12 | 15.98 | 14.43  |
| 2553/54                                                         | 15.93 | 16.23 | 16.68 | 16.68 | 16.68 | 16.93 | 16.15 | 15.50 | 14.66 | 13.71 | 13.17 | 12.60 | 15.41  |
| 2554/55                                                         | 13.27 | 13.77 | 13.93 | 13.49 | 13.48 | 12.89 | 13.08 | 13.55 | 13.58 | 13.61 | 13.57 | 13.57 | 13.48  |

ที่มา : สำนักงานเศรษฐกิจการเกษตร , กรมการค้าภายใน , สมาคมการค้ามันสำปะหลังไทย

## ปริมาณการส่งออกมันสำปะหลัง

|                                        | ต.ค.    | พ.ย.    | ธ.ค.    | ม.ค.    | ก.พ.    | มี.ค.   | เม.ย.   | พ.ค.    | มิ.ย.   | ก.ค.    | ส.ค.    | ก.ย.      | รวม       |
|----------------------------------------|---------|---------|---------|---------|---------|---------|---------|---------|---------|---------|---------|-----------|-----------|
| <b>1. ปริมาณการส่งออกมันเส้น</b>       |         |         |         |         |         |         |         |         |         |         |         |           |           |
| 2547/48                                | 115,748 | 219,937 | 244,532 | 156,113 | 197,141 | 313,386 | 214,612 | 336,599 | 180,921 | 282,829 | 217,839 | 147,369   | 2,627,027 |
| 2548/49                                | 136,728 | 273,082 | 316,322 | 294,264 | 407,051 | 283,804 | 171,660 | 258,455 | 313,228 | 486,538 | 258,133 | 306,519   | 3,505,784 |
| 2549/50                                | 342,132 | 322,559 | 376,015 | 618,400 | 471,790 | 264,246 | 191,913 | 276,728 | 266,874 | 190,478 | 142,264 | 84,451.85 | 3,547,850 |
| 2550/51                                | 34,285  | 88,971  | 227,417 | 155,375 | 223,935 | 226,306 | 135,789 | 42,474  | 81,263  | 95,649  | 136,233 | 48,606    | 1,496,304 |
| 2551/52                                | 73,650  | 21,582  | 230,805 | 89,152  | 193,852 | 208,220 | 293,064 | 161,220 | 271,407 | 312,361 | 351,277 | 546,252   | 2,752,842 |
| 2552/53                                | 448,978 | 404,876 | 667,665 | 362,782 | 485,874 | 574,577 | 663,223 | 406,744 | 390,083 | 180,963 | 201,002 | 245,477   | 5,032,244 |
| 2553/54                                | 117,666 | 181,210 | 247,863 | 322,979 | 414,316 | 476,925 | 81,402  | 414,566 | 135,259 | 234,876 | 368,168 | 166,305   | 3,161,535 |
| 2554/55                                | 234,400 | 237,068 | 611,534 | 335,055 | 558,583 | 143,319 | 504,954 | 415,399 | 173,324 | 220,817 | 677,800 |           | 4,112,253 |
| <b>2. ปริมาณการส่งออกแป้งมันดิบ</b>    |         |         |         |         |         |         |         |         |         |         |         |           |           |
| 2547/48                                | 102,786 | 91,678  | 88,689  | 66,634  | 70,098  | 87,556  | 74,581  | 66,437  | 72,005  | 62,656  | 75,018  | 121,694   | 979,833   |
| 2548/49                                | 121,710 | 109,907 | 88,681  | 119,783 | 130,847 | 133,447 | 116,149 | 115,639 | 126,303 | 119,528 | 158,416 | 136,690   | 1,477,100 |
| 2549/50                                | 175,912 | 183,936 | 155,158 | 144,803 | 148,018 | 165,281 | 150,681 | 112,611 | 94,718  | 80,061  | 96,531  | 118,338   | 1,626,048 |
| 2550/51                                | 120,170 | 110,850 | 132,230 | 114,032 | 229,048 | 138,746 | 89,023  | 94,437  | 101,393 | 111,620 | 106,874 | 124,279   | 1,472,702 |
| 2551/52                                | 117,707 | 76,664  | 78,790  | 72,914  | 112,973 | 140,661 | 133,786 | 134,380 | 132,936 | 141,224 | 168,598 | 147,381   | 1,458,014 |
| 2552/53                                | 237,147 | 188,308 | 187,890 | 193,985 | 208,452 | 205,142 | 188,353 | 127,158 | 109,976 | 92,210  | 98,325  | 106,498   | 1,943,444 |
| 2553/54                                | 121,436 | 145,159 | 144,860 | 109,701 | 147,535 | 168,195 | 126,177 | 110,530 | 108,529 | 150,799 | 193,099 | 54,846    | 1,580,866 |
| 2554/55                                | 214,634 | 207,929 | 164,486 | 142,791 | 161,679 | 202,940 | 154,784 | 228,206 | 184,001 | 188,842 | 212,405 |           | 2,062,697 |
| <b>3. ปริมาณการส่งออกแป้งมันแปรรูป</b> |         |         |         |         |         |         |         |         |         |         |         |           |           |
| 2547/48                                | 60,540  | 53,245  | 59,571  | 51,801  | 42,143  | 53,474  | 60,525  | 63,277  | 46,155  | 46,330  | 42,275  | 47,732    | 627,068   |
| 2548/49                                | 45,758  | 50,978  | 46,046  | 45,621  | 48,813  | 65,884  | 45,164  | 61,049  | 43,391  | 49,570  | 47,470  | 52,430    | 602,174   |
| 2549/50                                | 56,268  | 66,497  | 59,760  | 33,981  | 33,802  | 40,365  | 34,101  | 48,120  | 45,854  | 34,932  | 39,654  | 33,623    | 526,957   |
| 2550/51                                | 46,829  | 42,352  | 35,327  | 33,760  | 39,408  | 44,639  | 39,620  | 44,460  | 36,823  | 50,566  | 41,555  | 53,204    | 508,543   |
| 2551/51                                | 44,049  | 42,859  | 34,754  | 35,369  | 37,431  | 53,960  | 59,438  | 54,006  | 54,073  | 52,096  | 54,155  | 51,439    | 573,628   |
| 2552/53                                | 53,193  | 58,728  | 54,383  | 56,995  | 49,170  | 63,526  | 53,228  | 41,891  | 54,182  | 50,229  | 48,915  | 46,389    | 630,829   |
| 2553/54                                | 45,231  | 65,454  | 55,714  | 57,492  | 65,885  | 72,507  | 66,302  | 58,816  | 67,032  | 56,148  | 60,676  | 189,382   | 860,639   |
| 2554/55                                | 54,837  | 62,785  | 51,937  | 52,327  | 51,678  | 68,121  | 56,928  | 69,115  | 63,746  | 69,699  | 60,876  |           | 662,049   |

ที่มา : กรมศุลกากร

## ยางพารา

|                                          | 2551   | 2552  | 2553   | 2554   | 2555 (F) |
|------------------------------------------|--------|-------|--------|--------|----------|
| <b>1. ผลผลิตและความต้องการใช้</b>        |        |       |        |        |          |
| 1.1 สต็อกโลก (ล้านตัน)                   | 1.519  | 1.880 | 1.994  | 1.530  | na       |
| 1.2 ผลผลิตโลก (ล้านตัน)                  | 10.031 | 9.602 | 10.400 | 10.540 | 10.892   |
| 1.3 การใช้ของโลก (ล้านตัน)               | 10.154 | 9.547 | 10.780 | 10.586 | 10.721   |
| 1.4 ผลผลิตไทย (ล้านตัน)                  | 3.098  | 3.090 | 3.052  | 3.349  | 3.625    |
| 1.5 การใช้ภายในประเทศ (ล้านตัน)          | 0.398  | 0.399 | 0.459  | 0.487  | 0.500    |
| 1.6 ปริมาณส่งออกของไทย (ล้านตัน)         | 2.832  | 2.791 | 2.838  | 3.061  | 2.278*   |
| 1.7 สต็อกไทย (ล้านตัน)                   | 0.252  | 0.294 | 0.227  | 0.361  | na       |
| ที่มา : สศก., สถาบันวิจัยยาง             |        |       |        |        |          |
| หมายเหตุ (F) = พยากรณ์ , * = ม.ค.-ส.ค.55 |        |       |        |        |          |
| <b>2. ต้นทุน (บาท/กก.)</b>               | 39.70  | 41.47 | 43.17  | 52.43  | 61.65    |

|                                                      | 2551  | 2552  | 2553   | 2554   | 2555  |       |       |
|------------------------------------------------------|-------|-------|--------|--------|-------|-------|-------|
| <b>3. ราคา (บาท/กก.)</b>                             |       |       |        |        | ส.ค.  | ก.ย.  | △%    |
| 3.1 ยางแผ่นดิบชั้น 3 (เกษตรกรขายได้) <sup>1</sup>    | 76.55 | 56.36 | 102.70 | 127.96 | 76.69 | 77.55 | ↑1.12 |
| 3.2 ยางแผ่นดิบชั้น 3 (ตลาดหัดใหญ่) <sup>2</sup>      | 79.90 | 59.45 | 106.26 | 132.25 | 81.12 | 83.06 | ↑2.40 |
| 3.3 ยางแผ่นรมควันชั้น 3 (FOB, กรุงเทพฯ) <sup>3</sup> | 87.10 | 66.29 | 115.38 | 148.24 | 88.33 | 93.64 | ↑6.01 |
| 3.4 ยางแผ่นรมควันชั้น 3 (FOB, สิงคโปร์) <sup>3</sup> | 85.16 | 65.25 | 112.06 | 145.21 | 86.76 | 93.67 | ↑7.96 |

ที่มา : 1 = สศก. , 2 = สถาบันวิจัยยาง , 3 = สนง.กองทุนสงเคราะห์การทำสวนยาง

#### 4. สภาพปัญหาและการแก้ไขปัญหา

4.1 ในช่วงที่ผ่านมา (ปี 2535 – ปี 2544) ได้เกิดปัญหาราคายางพาราตกต่ำ กระทบวงเกษตรและสหกรณ์ โดยองค์การสวนยาง (อศย.) จึงได้แทรกแซงตลาดอย่างต่อเนื่อง โดยใช้เงินกู้จากธนาคารกรุงไทย รวมประมาณ 21,000 ล้านบาท เพื่อใช้หมุนเวียนรับซื้อยางและเกิดภาวะขาดทุนในการดำเนินการ ประมาณ 15,000 ล้านบาท

4.2 จัดตั้งบริษัทร่วมทุนยาง 3 ประเทศ (ไทย อินโดนีเซีย และมาเลเซีย) โดยมีวัตถุประสงค์เพื่อรักษาเสถียรภาพราคายาง ซึ่งเป็นที่คาดว่าจะทำให้ราคายางเคลื่อนไหวอยู่ในเกณฑ์สูงอย่างยั่งยืน และประเทศผู้ผลิตมีอำนาจต่อรองและการจัดการด้านการตลาด ทั้งนี้ ครม.ได้มีมติ (28 เม.ย.46) เห็นชอบให้จัดสรรเงิน 100 ล้านเหรียญสหรัฐฯ หรือ 4,400 ล้านบาท ใช้ลงทุนในบริษัทร่วมทุนฯ

#### 5. สถานการณ์ยางพารา ปี 2555

5.1 การผลิต การใช้ สำนักงานเศรษฐกิจการเกษตร (สศก.) คาดการณ์ผลผลิตยางพารา ปี 2555 (ก.ย.55) ประมาณ 3.625 ล้านตัน เพิ่มขึ้นจากปี 2554 คิดเป็นร้อยละ 8.25 เนื่องจากเนื้อที่กรีดยางเพิ่มขึ้น

เป็นผลจากการขยายเนื้อที่ปลูกยางในปี 2549 ประกอบกับราคายางอยู่ในเกณฑ์ดีและสูงขึ้นอย่างต่อเนื่อง ตั้งแต่ปี 2546 จูงใจให้เกษตรกรปลูกยางพาราเพิ่มขึ้นมากกว่าเป้าหมาย สำหรับผลผลิตต่อไร่ในภาพรวมทั้งประเทศเพิ่มขึ้น เนื่องจากปริมาณน้ำฝนเอื้ออำนวยต่อการเจริญเติบโต และต้นยางในเขตปลูกยางใหม่มีอายุมากขึ้น ส่งผลให้น้ำยางออกเพิ่มขึ้น ประกอบกับโครงการพัฒนาศักยภาพสถาบันเกษตรกรเพื่อรักษาเสถียรภาพราคายาง มีผลให้ราคายางมีแนวโน้มสูงขึ้น จูงใจให้เกษตรกรบำรุงดูแลรักษาดีขึ้นด้วย

5.2 ราคายางพารา เดือนกันยายน 2555 ราคายางแผ่นดิบชั้น 3 ที่เกษตรกรขายได้ (สศก.) ราคายางแผ่นดิบชั้น 3 ตลาดกลางหาดใหญ่ และราคาส่งออกยางแผ่นรมควัน ชั้น 3 F.O.B. กรุงเทพฯ เฉลี่ย กก.ละ 77.55, 83.06 และ 93.64 บาท ปรับสูงขึ้นจากเดือนที่ผ่านมา คิดเป็นร้อยละ 1.12, 2.40 และ 6.61 ตามลำดับ สาเหตุจากปริมาณยางออกสู่ตลาดน้อยลง เนื่องจากพื้นที่กรีดยางทางภาคใต้มีฝนตกชุกต่อเนื่อง ประกอบกับผู้ประกอบการในประเทศแข่งขันกันรับซื้ออย่างก่อนที่โครงการของภาครัฐที่ให้ อสย. แทรกแซงรับซื้อยางรอบใหม่จะเริ่มต้นขึ้นในเดือนต.ค.55 นี้ และจีนเริ่มกลับมารับซื้อเพื่อสต็อกยาง จากอุตสาหกรรมยางล้อในจีนยังมีความต้องการต่อเนื่อง สำหรับราคายางแผ่นรมควันชั้น 3 F.O.B. สิงคโปร์ เฉลี่ย กก.ละ 93.67 บาท ปรับสูงขึ้นจากเดือนที่ผ่านมา ร้อยละ 7.96 เนื่องจากราคาน้ำมันที่ปรับตัวสูงขึ้น ประกอบกับมาตรการกระตุ้นเศรษฐกิจของประเทศเศรษฐกิจขนาดใหญ่ ส่งผลให้นักลงทุนมีความเชื่อมั่นในระดับหนึ่ง ทั้งนี้ เทียบกับช่วงเดียวกันของ ปี 2554 ราคายางพาราทั้ง 4 ประเภทข้างต้นต่ำกว่าคิดเป็นร้อยละ 37.14, 34.11, 32.99 และ 31.53 ตามลำดับ

## 6. มาตรการสำคัญในการแก้ไขปัญหาราคายางพารา

### 6.1 การประชุมของ 3 ประเทศผู้ผลิตยางพารารายใหญ่

6.1.1 สภาความร่วมมือด้านยางระหว่างประเทศ (International Tripartite Rubber Cooperation : ITRC) ประกอบด้วย ไทย มาเลเซีย และอินโดนีเซีย มีมติ (29-30 ต.ค.51) (1) เร่งรัดการปลูกทดแทนต้นยางเก่าของ 3 ประเทศ ในปี 52 จำนวน 1.06 ล้านไร่ จะลดผลผลิตได้ 2.15 แสนตัน (2) ควบคุมพื้นที่ปลูกยางไม่ให้ยางล้นตลาด (3) การชะลอการกรีดยางและขยายยาง (4) สมาคมผู้ค้ายางทั้ง 3 ประเทศจะไม่ลดราคายางที่มีการตกลงไว้กับผู้ซื้อ

6.1.2 บริษัทร่วมทุนยางพาราระหว่างประเทศ (International Rubber Consortium Limited : IRCO) ซึ่งมีผู้ผลิตยางรายใหญ่ 3 ประเทศดังกล่าว ได้มีมติ (13 ธ.ค.51) ให้ลดปริมาณส่งออกยางในปี 52 รวม 700,000 ตัน

6.2 สมาคมประเทศผู้ผลิตยางธรรมชาติ (Association of Natural Rubber Producing Countries : ANRPC) ซึ่งมีสมาชิก ได้แก่ จีน อินเดีย อินโดนีเซีย มาเลเซีย ปาปัวนิวกินี สิงคโปร์ ศรีลังกา ไทย และเวียดนาม มีมติเห็นชอบในหลักการให้สมาชิก (1) ผลักดันให้เกษตรกรโค่นต้นยางเก่าอายุ 25 ปีขึ้นไป และปลูกทดแทน พื้นที่เป้าหมาย 1.06 ล้านไร่/ปี (ไทย 4 แสนไร่/ปี ซึ่งปี52 จะลดผลผลิตได้กว่า 80,000 ตันจากที่ผลิตได้ปีละ 3.06 ล้านตัน) และ (2) ให้ลดจำนวนวันกรีดยาง จากเดิมที่กรีดยาง 3 วัน/สัปดาห์ เหลือ 2 วัน/สัปดาห์

### 6.3 มติคณะรัฐมนตรี

6.3.1 ค.ร.ม. มีมติเมื่อ 17 ก.พ.52 เห็นชอบให้จัดตั้งคณะกรรมการนโยบายยางธรรมชาติ เพื่อเป็นกลไกระดับชาติในการกำกับดูแลสินค้ายางพาราแบบครบวงจร และ 24 ก.พ.52 ค.ร.ม.มีมติรับทราบองค์ประกอบและอำนาจหน้าที่ของคณะกรรมการฯ ซึ่งมีนายกรัฐมนตรีหรือรองนายกฯ ที่นายกฯ มอบหมายเป็นประธานกรรมการ และเลขาธิการสำนักงานเศรษฐกิจการเกษตร เป็นกรรมการและเลขานุการ

6.3.2 ค.ร.ม. มีมติเมื่อวันที่ 4 พ.ค.53 เห็นชอบร่างยุทธศาสตร์พัฒนายางพารา พ.ศ.2552-2556 โดยกระทรวงพาณิชย์มีส่วนร่วมในการดำเนินการตามแนวทางและมาตรการ ดังนี้

(1) กลยุทธ์ที่ 2 พัฒนาระบบตลาดยางในประเทศและต่างประเทศ

- แนวทางที่ 1. การพัฒนาระบบตลาดยางในประเทศ

- แนวทางที่ 2. สนับสนุนการตลาดต่างประเทศและขยายตลาดส่งออกยางและ

ผลิตภัณฑ์ยาง

(2) กลยุทธ์ที่ 3 พัฒนาด้านอุตสาหกรรมแปรรูปยาง ผลิตภัณฑ์ยางและไม้ยางพารา

- แนวทาง สนับสนุนการใช้ยางพารา ผลิตภัณฑ์ยางและไม้ยาง

(3) กลยุทธ์ที่ 4 ปรับปรุงระบบบริหารจัดการภาครัฐ

- แนวทางที่ 1 ปรับปรุงกฎหมายและกฎระเบียบที่เป็นข้อจำกัดในการสนับสนุน

อุตสาหกรรมยางในประเทศ

- แนวทางที่ 2 ออกกฎระเบียบเพื่อสนับสนุนการใช้ผลิตภัณฑ์ยางในประเทศ

6.3.3 ค.ร.ม. มีมติเมื่อวันที่ 3 ส.ค.2553 อนุมัติปรับเพิ่มอัตราการจัดเก็บเงินสงเคราะห์ ตาม

พ.ร.บ.กองทุนสงเคราะห์การทำสวนยาง ตามที่กระทรวงเกษตรและสหกรณ์เสนอ ดังนี้

(1) ราคายางไม่เกินกิโลกรัมละ 40 บาท เก็บเงินสงเคราะห์ในอัตรา กิโลกรัมละ 90 สตางค์

(2) ราคายางเกินกิโลกรัมละ 40 บาท แต่ไม่เกินกิโลกรัมละ 60 บาท เก็บเงินสงเคราะห์ในอัตรา กิโลกรัมละ 1.40 บาท

(3) ราคายางเกินกิโลกรัมละ 60 บาท แต่ไม่เกินกิโลกรัมละ 80 บาท เก็บเงินสงเคราะห์ในอัตรา กิโลกรัมละ 2 บาท

(4) ราคายางเกินกิโลกรัมละ 80 บาท แต่ไม่เกินกิโลกรัมละ 100 บาท เก็บเงินสงเคราะห์ในอัตรา กิโลกรัมละ 3 บาท

(5) ราคายางเกินกิโลกรัมละ 100 บาท เก็บเงินสงเคราะห์ในอัตรา กิโลกรัมละ 5 บาท

6.3.4 มติ ครม. เมื่อวันที่ 24 ม.ค.2555 (1) เห็นชอบและอนุมัติตามที่รองนายกรัฐมนตรี (นายกิตติรัตน์ ณ ระนอง) ประธานกรรมการนโยบายยางธรรมชาติเสนอ เพื่อแก้ไขปัญหาราคายางตกต่ำ โดยดำเนินงานโครงการพัฒนาศักยภาพสถาบันเกษตรกรเพื่อรักษาเสถียรภาพราคายาง วงเงิน 15,000 ล้านบาท (จัดสรรให้สถาบันเกษตรกร 5,000 ล้านบาท เพื่อรับซื้อน้ำยางสด ยางแผ่นดิบ หรือยางก้อนถ้วยมาแปรรูปหรือส่งขายให้ อ.ส.ย. และจัดสรรให้ อ.ส.ย. 10,000 ล้านบาท เพื่อแปรรูปยางที่รับซื้อจากสถาบันเกษตรกรนำมาแปรรูปเก็บเข้าสต็อก และนำออกจำหน่ายในช่วงเวลาที่เหมาะสม) และ (2) แนวทาง การแก้ไขปัญหาระยะสั้น สำหรับยางแผ่นรมควันของสถาบันเกษตรกรที่ยังไม่สามารถขายได้ วงเงิน 1,039.687 ล้านบาท

6.3.5 มติ ครม. เมื่อวันที่ 17 ก.ค.2555 (1) อนุมัติให้สำนักงานประมาณตั้งงบประมาณชดเชยผลการขาดทุนการดำเนินงานโครงการพัฒนาศักยภาพสถาบันเกษตรกรเพื่อรักษาเสถียรภาพราคายาง (2) ให้คณะกรรมการนโยบายยางธรรมชาติกำหนดกลไกและมาตรการในการดำเนินงาน รวมทั้งกำกับติดตามการดำเนินงานโครงการพัฒนาศักยภาพสถาบันเกษตรกรเพื่อรักษาเสถียรภาพราคายางให้มีประสิทธิภาพและเป็นภาระงบประมาณที่ต้องชดเชยผลการขาดทุนให้น้อยที่สุด โดยให้พิจารณาถึงช่วงเวลาการเก็บเกี่ยวและระบายสต็อกยางให้เหมาะสม มิให้เกิดปัญหายางเสื่อมสภาพด้วย และ (3) ให้คณะกรรมการนโยบายยางธรรมชาติ ดำเนินการให้เป็นไปตามมติ ครม. เมื่อวันที่ 29 มี.ค.55 เกี่ยวกับการเร่งระบายผลิตผลและการปิดบัญชีโครงการด้วย

6.3.6 มติ ครม. เมื่อวันที่ 28 ส.ค.2555 อนุมัติให้องค์การสวนยางกู้เงินจาก ธ.ก.ส. จากวงเงิน 5,000 ล้านบาท ในส่วนของสถาบันเกษตรกร จำนวน 2,000 ล้านบาท ในอัตราดอกเบี้ยร้อยละ 0 เพื่อดำเนินการตามโครงการพัฒนาศักยภาพสถาบันเกษตรกรเพื่อรักษาเสถียรภาพราคายางต่อไป และมอบหมายให้นายกิตติรัตน์ ณ ระนอง รองนายกรัฐมนตรีและรัฐมนตรีว่าการกระทรวงการคลังในฐานะประธานคณะกรรมการนโยบายยางธรรมชาติ ไปหารือร่วมกับหน่วยงานที่เกี่ยวข้องในการจัดทำรายละเอียดยุทธศาสตร์ทั้งในด้านของการจัดระบบ สต็อก ปริมาณการรับซื้อและราคาที่เหมาะสมแล้วนำเสนอที่ประชุม ครม. อีกครั้ง

6.3.7 มติ ครม. เมื่อวันที่ 18 ก.ย.55 อนุมัติให้องค์การสวนยาง (อ.ส.ย.) กู้เงินจากธนาคารเพื่อการเกษตรและสหกรณ์การเกษตร (ธ.ก.ส.) วงเงิน 30,000 ล้านบาท ในอัตราดอกเบี้ยร้อยละ 0 เพื่อดำเนินการตามโครงการพัฒนาศักยภาพสถาบันเกษตรกรเพื่อรักษาเสถียรภาพราคายางให้เป็นไปอย่างต่อเนื่อง โดยให้กระทรวงการคลัง (กค.) ค่าประกัน ยกเว้นค่าธรรมเนียมในการค้าประกัน และให้ กค. เป็นผู้หาแหล่งเงินทุนหรือให้ ธ.ก.ส. เป็นผู้จัดหาแหล่งเงินทุนโดยให้จ่ายค่าชดเชยต้นทุนเงินของ ธ.ก.ส. ในอัตราดอกเบี้ย FDR + ร้อยละ 1 เช่นเดียวกับมติคณะรัฐมนตรีเมื่อวันที่ 24 ม.ค.55 รวมทั้งให้สำนักงานบริหารหนี้สาธารณะ (สบน.) บรรจวงเงิน 30,000 ล้านบาท ไว้ในแผนการบริหารหนี้สาธารณะปี 2556 ด้วยและให้สำนักงบประมาณ (สงป.) ตั้งงบประมาณชดเชยผลการขาดทุนในการดำเนินงานโครงการฯ ตามมติคณะรัฐมนตรีเมื่อวันที่ 17 กรกฎาคม 2555 โดยครั้งนี้ขออนุมัติเบิกจ่าย 5,000 ล้านบาท และต่อไปทุกครั้งจะขออนุมัติคณะรัฐมนตรีเบิกจ่ายงวดละ 5,000 ล้านบาทตามที่กระทรวงเกษตรและสหกรณ์ เสนอ

#### 6.4 การดำเนินการของกระทรวงพาณิชย์ ได้ดำเนินการในส่วนที่เกี่ยวข้อง ดังนี้

6.4.1 สนับสนุนให้สินค้ายางพาราเข้าไปซื้อขายในตลาดสินค้าเกษตรล่วงหน้าแห่งประเทศไทย (AFET) มากยิ่งขึ้น ซึ่งปัจจุบันราคาที่ซื้อขายล่วงหน้ายางแผ่นรมควันชั้น 3 ในตลาด AFET ได้ใช้อ้างอิงในตลาดซื้อขายล่วงหน้า TOCOM ของประเทศญี่ปุ่นด้วยแล้ว

6.4.2 กำหนดให้สินค้ายางพารา (น้ำยางสด ยางแผ่นดิบ และเศษยาง) ต้องแสดงราคารับซื้อ

6.4.3 ตรวจสอบเครื่องชั่งน้ำหนักการซื้อขายยางพารา

6.4.4 ขอความร่วมมือผู้ประกอบการค้าปุ๋ยเคมีรายใหญ่ปรับลดราคาปุ๋ยเคมีให้สอดคล้องกับต้นทุน

### 7. แนวโน้มสถานการณ์

คาดว่าราคายางจะปรับตัวสูงขึ้น จากภาวะฝนตกชุกในพื้นที่กรีดยางที่ทำให้ปริมาณยางออกสู่ตลาดน้อย ประกอบกับมาตรการที่ให้ อสย.แทรกแซงรับซื้อรอบใหม่จะเริ่มขึ้นในเดือนต.ค.55 นี้ และราคาน้ำมันที่เคลื่อนไหวในเกณฑ์สูงเป็นปัจจัยหนุนราคายาง ทั้งนี้ เศรษฐกิจจีนและยุโรปที่คาดว่าจะชะลอตัวต่อเนื่อง เป็นปัจจัยลบที่ทำให้ราคายางเคลื่อนไหวในกรอบแคบๆ

| ปี                                                                                                                                        | มค.           | กพ.           | มีค.          | เมย.          | พค.           | มิย.          | กค.          | สค.          | กย.          | ตค.    | พย.    | ธค.    | เฉลี่ย        |
|-------------------------------------------------------------------------------------------------------------------------------------------|---------------|---------------|---------------|---------------|---------------|---------------|--------------|--------------|--------------|--------|--------|--------|---------------|
| <b>1. ราคายางแผ่นดิบชั้น 3 ที่เกษตรกรขายได้</b> <span style="float:right">ที่มา : สำนักงานเศรษฐกิจการเกษตร</span>                         |               |               |               |               |               |               |              |              |              |        |        |        |               |
| 2551                                                                                                                                      | 77.36         | 80.99         | 79.30         | 80.84         | 85.16         | 96.05         | 99.68        | 90.05        | 89.74        | 54.51  | 50.81  | 34.09  | 76.55         |
| 2552                                                                                                                                      | 41.93         | 44.64         | 44.18         | 48.03         | 51.30         | 50.65         | 50.28        | 60.08        | 63.72        | 67.41  | 73.05  | 81.02  | 56.36         |
| 2553                                                                                                                                      | 89.21         | 92.68         | 99.96         | 107.27        | 101.31        | 105.22        | 99.71        | 96.84        | 99.37        | 102.05 | 112.66 | 126.11 | 102.70        |
| 2554                                                                                                                                      | 148.61        | 170.75        | 135.55        | 153.60        | 139.34        | 134.98        | 124.10       | 124.56       | 123.36       | 107.66 | 85.91  | 87.07  | 127.96        |
| <b>2555</b>                                                                                                                               | <b>94.43</b>  | <b>107.45</b> | <b>105.81</b> | <b>105.34</b> | <b>100.61</b> | <b>88.29</b>  | <b>86.30</b> | <b>76.69</b> | <b>77.55</b> |        |        |        | <b>93.61</b>  |
| <b>2. ราคายางแผ่นดิบชั้น 3 ตลาดขนาดใหญ่</b> <span style="float:right">ที่มา : สถาบันวิจัยยาง</span>                                       |               |               |               |               |               |               |              |              |              |        |        |        |               |
| 2551                                                                                                                                      | 80.15         | 83.61         | 81.83         | 83.83         | 92.30         | 100.56        | 100.98       | 92.40        | 91.93        | 61.20  | 53.29  | 36.75  | 79.90         |
| 2552                                                                                                                                      | 46.32         | 46.37         | 46.47         | 51.63         | 54.46         | 52.13         | 54.07        | 63.44        | 66.82        | 71.31  | 76.80  | 83.61  | 59.45         |
| 2553                                                                                                                                      | 92.78         | 95.97         | 101.41        | 112.29        | 105.64        | 109.80        | 100.03       | 99.07        | 102.67       | 106.34 | 118.19 | 130.96 | 106.26        |
| 2554                                                                                                                                      | 154.60        | 174.44        | 144.75        | 158.21        | 143.46        | 137.52        | 127.62       | 127.75       | 126.08       | 111.99 | 90.87  | 89.70  | 132.25        |
| <b>2555</b>                                                                                                                               | <b>100.52</b> | <b>111.02</b> | <b>108.81</b> | <b>107.69</b> | <b>104.82</b> | <b>91.54</b>  | <b>89.28</b> | <b>81.12</b> | <b>83.06</b> |        |        |        | <b>97.54</b>  |
| <b>3. ราคายางแผ่นรมควันชั้น 3 ตลาดขนาดใหญ่</b> <span style="float:right">ที่มา : สถาบันวิจัยยาง</span>                                    |               |               |               |               |               |               |              |              |              |        |        |        |               |
| 2551                                                                                                                                      | 82.99         | 86.16         | 84.09         | 86.62         | 95.30         | 103.34        | 103.94       | 95.23        | 94.46        | 64.29  | 56.04  | 38.83  | 82.61         |
| 2552                                                                                                                                      | 48.50         | 48.63         | 49.05         | 53.56         | 56.85         | 54.35         | 56.68        | 65.93        | 69.44        | 74.07  | 79.96  | 87.03  | 62.00         |
| 2553                                                                                                                                      | 96.31         | 99.59         | 105.78        | 117.93        | 112.23        | 116.17        | 102.80       | 103.37       | 106.26       | 110.07 | 123.05 | 136.13 | 110.81        |
| 2554                                                                                                                                      | 160.86        | 180.53        | 152.75        | 164.71        | 149.36        | 141.69        | 129.73       | 131.37       | 130.33       | 115.40 | 93.69  | 93.77  | 137.02        |
| <b>2555</b>                                                                                                                               | <b>105.28</b> | <b>114.87</b> | <b>112.31</b> | <b>111.63</b> | <b>108.69</b> | <b>95.50</b>  | <b>92.15</b> | <b>82.07</b> | <b>85.43</b> |        |        |        | <b>100.88</b> |
| <b>4. ราคาส่งออกยางแผ่นรมควันชั้น 3 (เอฟ.โอ.บี) ทำเรือกรุงเทพ</b> <span style="float:right">ที่มา : สنج.กองทุนสงเคราะห์การทำสวนยาง</span> |               |               |               |               |               |               |              |              |              |        |        |        |               |
| 2551                                                                                                                                      | 87.18         | 90.47         | 88.54         | 89.35         | 97.65         | 107.36        | 107.76       | 100.24       | 99.96        | 70.27  | 61.59  | 44.79  | 87.10         |
| 2552                                                                                                                                      | 53.27         | 52.81         | 52.25         | 57.23         | 60.43         | 58.57         | 60.08        | 69.85        | 73.77        | 78.57  | 84.93  | 93.75  | 66.29         |
| 2553                                                                                                                                      | 102.44        | 103.43        | 108.37        | 124.46        | 117.64        | 117.88        | 107.99       | 105.35       | 108.39       | 115.94 | 130.21 | 142.48 | 115.38        |
| 2554                                                                                                                                      | 168.66        | 190.27        | 167.59        | 176.63        | 156.17        | 153.44        | 144.43       | 141.03       | 139.74       | 127.18 | 107.32 | 106.37 | 148.24        |
| <b>2555</b>                                                                                                                               | <b>115.11</b> | <b>125.38</b> | <b>122.65</b> | <b>119.64</b> | <b>117.29</b> | <b>107.33</b> | <b>99.54</b> | <b>88.33</b> | <b>93.64</b> |        |        |        | <b>109.88</b> |
| <b>5. ราคายางแผ่นรมควันชั้น 3 ตลาดสิงคโปร์ (เอฟ.โอ.บี)</b> <span style="float:right">ที่มา : สنج.กองทุนสงเคราะห์การทำสวนยาง</span>        |               |               |               |               |               |               |              |              |              |        |        |        |               |
| 2551                                                                                                                                      | 87.06         | 90.37         | 87.17         | 88.45         | 96.81         | 105.05        | 105.46       | 97.63        | 95.68        | 66.52  | 57.96  | 43.81  | 85.16         |
| 2552                                                                                                                                      | 52.49         | 51.71         | 50.89         | 56.30         | 58.01         | 56.63         | 59.67        | 69.21        | 72.76        | 77.82  | 84.62  | 92.88  | 65.25         |
| 2553                                                                                                                                      | 101.37        | 102.73        | 106.43        | 120.76        | 107.97        | 107.75        | 100.46       | 103.54       | 107.51       | 116.60 | 127.85 | 141.80 | 112.06        |
| 2554                                                                                                                                      | 167.47        | 187.48        | 163.01        | 171.28        | 152.81        | 148.10        | 141.77       | 139.14       | 136.80       | 124.83 | 103.87 | 105.97 | 145.21        |
| <b>2555</b>                                                                                                                               | <b>115.18</b> | <b>123.40</b> | <b>120.52</b> | <b>118.07</b> | <b>115.19</b> | <b>100.79</b> | <b>96.58</b> | <b>86.76</b> | <b>93.67</b> |        |        |        | <b>107.80</b> |
| <b>6. ราคายางแผ่นรมควันชั้น 3 ตลาดโตเกียว (ซี แอนด์ เอฟ)</b> <span style="float:right">ที่มา : สنج.กองทุนสงเคราะห์การทำสวนยาง</span>      |               |               |               |               |               |               |              |              |              |        |        |        |               |
| 2551                                                                                                                                      | 86.73         | 89.08         | 87.22         | 87.21         | 96.79         | 103.41        | 104.46       | 98.33        | 99.14        | 65.50  | 55.65  | 44.52  | 84.84         |
| 2552                                                                                                                                      | 53.65         | 50.58         | 50.33         | 55.86         | 56.41         | 55.03         | 59.02        | 68.09        | 71.39        | 79.91  | 85.92  | 93.49  | 64.97         |
| 2553                                                                                                                                      | 101.23        | 101.10        | 105.81        | 120.15        | 108.06        | 114.53        | 105.86       | 105.86       | 106.44       | 116.45 | 128.22 | 139.26 | 112.75        |
| 2554                                                                                                                                      | 166.72        | 188.23        | 158.97        | 162.69        | 149.53        | 149.47        | 142.92       | 138.95       | 133.42       | 120.24 | 104.57 | 104.91 | 143.39        |
| <b>2555</b>                                                                                                                               | <b>114.99</b> | <b>121.45</b> | <b>118.25</b> | <b>114.21</b> | <b>106.55</b> | <b>97.22</b>  | <b>93.69</b> | <b>84.98</b> | <b>94.45</b> |        |        |        | <b>105.09</b> |
| <b>7. ราคายางแผ่นรมควันชั้น 3 ตลาดสินค้าเกษตรล่วงหน้าแห่งประเทศไทย</b> <span style="float:right">ที่มา : AFET</span>                      |               |               |               |               |               |               |              |              |              |        |        |        |               |
| 2551                                                                                                                                      | 85.73         | 91.02         | 88.25         | 89.50         | 97.51         | 105.50        | 105.61       | 96.08        | 95.46        | 68.06  | 59.37  | 50.58  | 86.06         |
| 2552                                                                                                                                      | 53.31         | 8 ม.ค.53      | 50.99         | 57.06         | 59.61         | 57.22         | 59.33        | 68.52        | 72.41        | 77.02  | 84.29  | 93.75  | 66.68         |
| 2553                                                                                                                                      | 102.98        | 103.25        | 106.19        | 113.71        | 99.29         | 100.82        | 97.09        | 103.14       | 106.69       | 116.84 | 128.53 | 141.90 | 110.04        |
| 2554                                                                                                                                      | 167.57        | 188.37        | 159.51        | 162.82        | 148.51        | 147.36        | 143.02       | 140.26       | 137.96       | 125.30 | 106.26 | 108.99 | 144.66        |
| <b>2555</b>                                                                                                                               | <b>119.83</b> | <b>128.50</b> | <b>122.89</b> | <b>118.99</b> | <b>112.45</b> | <b>100.12</b> | <b>97.98</b> | <b>88.25</b> | <b>95.67</b> |        |        |        | <b>109.41</b> |
| <b>8. ราคาน้ำยางสด ที่เกษตรกรขายได้ (ท้องถิ่น)</b> <span style="float:right">ที่มา : สنج.กองทุนสงเคราะห์การทำสวนยาง</span>                |               |               |               |               |               |               |              |              |              |        |        |        |               |
| 2551                                                                                                                                      | 77.05         | 82.14         | 77.98         | 77.50         | 86.81         | 97.16         | 98.23        | 84.47        | 84.98        | 52.90  | 52.24  | 32.56  | 75.34         |
| 2552                                                                                                                                      | 41.01         | 47.21         | 52.70         | 52.70         | 52.18         | 48.08         | 49.94        | 58.79        | 60.28        | 63.12  | 69.47  | 77.53  | 56.08         |
| 2553                                                                                                                                      | 87.93         | 93.80         | 100.50        | 107.47        | 96.88         | 101.54        | 97.66        | 96.57        | 98.09        | 101.69 | 116.47 | 125.88 | 102.04        |
| 2554                                                                                                                                      | 134.40        | 155.09        | 129.72        | 147.35        | 135.18        | 131.41        | 124.71       | 120.41       | 116.07       | 105.93 | 84.69  | 86.10  | 122.59        |
| <b>2555</b>                                                                                                                               | <b>92.10</b>  | <b>107.36</b> | <b>110.64</b> | <b>104.62</b> | <b>99.15</b>  | <b>83.83</b>  | <b>86.36</b> | <b>77.45</b> | <b>79.50</b> |        |        |        | <b>93.45</b>  |
| <b>9. ราคาส่งออก F.O.B. น้ำยางข้น ตลาดกรุงเทพ</b> <span style="float:right">ที่มา : สنج.กองทุนสงเคราะห์การทำสวนยาง</span>                 |               |               |               |               |               |               |              |              |              |        |        |        |               |
| 2551                                                                                                                                      | 57.88         | 61.34         | 58.52         | 58.05         | 62.84         | 70.95         | 72.78        | 63.13        | 63.30        | 47.38  | 46.18  | 34.47  | 58.07         |
| 2552                                                                                                                                      | 39.69         | 40.76         | 43.78         | 44.37         | 43.37         | 40.89         | 39.76        | 45.55        | 47.05        | 48.99  | 53.26  | 58.71  | 45.52         |
| 2553                                                                                                                                      | 68.03         | 69.76         | 73.31         | 77.98         | 73.91         | 73.68         | 70.89        | 69.99        | 70.77        | 74.26  | 84.27  | 92.55  | 74.95         |
| 2554                                                                                                                                      | 99.87         | 110.00        | 103.58        | 109.46        | 103.18        | 99.43         | 93.50        | 91.02        | 89.55        | 84.56  | 71.21  | 69.82  | 93.77         |
| <b>2555</b>                                                                                                                               | <b>71.78</b>  | <b>80.26</b>  | <b>80.11</b>  | <b>78.39</b>  | <b>74.26</b>  | <b>70.08</b>  | <b>66.94</b> | <b>60.39</b> | <b>61.44</b> |        |        |        | <b>71.52</b>  |
| <b>10. ราคาส่งออก F.O.B. ยางแท่ง ตลาดกรุงเทพ</b> <span style="float:right">ที่มา : สنج.กองทุนสงเคราะห์การทำสวนยาง</span>                  |               |               |               |               |               |               |              |              |              |        |        |        |               |
| 2551                                                                                                                                      | 84.94         | 87.97         | 85.00         | 85.76         | 93.94         | 104.67        | 107.14       | 99.78        | 98.76        | 70.02  | 60.73  | 43.05  | 85.15         |
| 2552                                                                                                                                      | 50.55         | 49.22         | 49.48         | 55.16         | 57.09         | 55.33         | 57.24        | 65.53        | 71.32        | 76.37  | 83.06  | 92.56  | 63.58         |
| 2553                                                                                                                                      | 101.38        | 102.69        | 107.19        | 114.07        | 98.51         | 97.97         | 96.40        | 99.97        | 103.77       | 114.31 | 128.16 | 141.00 | 108.79        |
| 2554                                                                                                                                      | 163.76        | 175.56        | 152.82        | 164.76        | 144.29        | 141.95        | 139.50       | 138.88       | 138.92       | 126.77 | 106.92 | 104.94 | 141.59        |
| <b>2555</b>                                                                                                                               | <b>111.81</b> | <b>118.12</b> | <b>116.74</b> | <b>115.39</b> | <b>109.66</b> | <b>96.61</b>  | <b>93.07</b> | <b>83.59</b> | <b>86.74</b> |        |        |        | <b>103.53</b> |

## ไก่เนื้อ

|                                             | ๒๕๕๑   | ๒๕๕๒   | ๒๕๕๓   | ๒๕๕๔   | ๒๕๕๕<br>(ประมาณการ) |
|---------------------------------------------|--------|--------|--------|--------|---------------------|
| ๑. ผลผลิต ไก่มีชีวิต (ล้านตัว)              | ๙๒๐.๗๕ | ๙๑๗.๒๖ | ๙๗๐.๙๔ | ๙๙๔.๓๒ | ๑,๐๕๕.๙๓            |
| ซากบริโภค (ล้านตัน)                         | ๑.๑๕๘  | ๑.๒๕๗  | ๑.๓๓๑  | ๑.๓๖๓  | ๑.๔๔๗               |
| ๒. ใช้ในประเทศ (ล้านตัน)                    | ๐.๗๗๕  | ๐.๘๗๘  | ๐.๙๑๓  | ๐.๙๐๘  | ๐.๙๒๗               |
| ๓. ส่งออก - ปริมาณ (ล้านตัน)                | ๐.๓๘๓  | ๐.๓๗๙  | ๐.๔๓๒  | ๐.๔๖๖  | ๐.๓๕๑               |
| - มูลค่า (ล้านบาท)                          | ๕๑,๖๑๘ | ๔๙,๐๓๘ | ๕๒,๒๒๒ | ๖๐,๒๙๑ | ๔๔,๗๗๗              |
|                                             |        |        |        |        | (ม.ค.-ส.ค.๕๕)       |
| ๔. ต้นทุนการผลิต : สศก. (บาท/กก.)           | ๒๙.๗๖  | ๒๙.๙๓  | ๓๔.๓๙  | ๓๕.๕๙  | ๓๔.๓๐               |
|                                             |        |        |        |        | (พ.ค.๕๕)            |
| ๕. ราคาไก่มีชีวิต หน้าโรงฆ่า กทม. (บาท/กก.) | ๓๗.๘๓  | ๓๗.๓๐  | ๔๐.๑๑  | ๔๕.๐๒  | ๓๔.๐๐               |
|                                             |        |        |        |        | (ก.ย.๕๕)            |

ที่มา ผลผลิต การใช้ : สศก. / ส่งออก : กรมศุลกากร / ราคา : คน.

## ๖. สถานการณ์เดือนกันยายน ๒๕๕๕

การผลิตการตลาด มีผลผลิตออกสู่ตลาดในปริมาณมากต่อเนื่อง โดยขนาดไก่มีชีวิตที่ออกสู่ตลาดในบางพื้นที่มีขนาดเล็กลง ซึ่งเป็นผลจากการระบายจำหน่ายเร็วขึ้น เพื่อลดภาระความเสี่ยงด้านสภาวะโรค และแนวโน้มการค้าที่คาดว่าจะชะลอตัวลงในช่วงต่อไป ทางด้านราคาไก่มีชีวิตหน้าโรงฆ่า กทม. เฉลี่ยเดือนกันยายน ปรับลดลงจากเดือนสิงหาคม ๒๕๕๕ กก.ละ ๑ บาท ตามภาวะอุปสงค์อุปทาน

การส่งออก การส่งออก เดือน ม.ค.-ส.ค.๕๕ มีการส่งออกเนื้อไก่รวม ๓๕๑,๘๔๗ ตัน เพิ่มขึ้นจากช่วงเดียวกันของปีก่อน ๑๗.๒๗% (ม.ค. - ส.ค.๕๔ : ๓๐๐,๐๒๒ ตัน) ส่วนมูลค่าการส่งออกรวม ๔๔,๗๗๗ ล้านบาท เพิ่มขึ้นจากปีก่อน ๑๖.๐๑% (ม.ค.-ส.ค.๕๔ : ๓๘,๕๙๙ ล้านบาท) ตลาดหลักแบ่งเป็น เนื้อไก่สดแช่เย็นแช่แข็ง จำนวน ๕๔,๘๓๘ ตัน ตลาดหลักได้แก่ ลาว (๓๒%) เนเธอร์แลนด์ (๒๓%) มาเลเซีย (๙%) และเนื้อไก่แปรรูปปรุงสุก จำนวน ๒๙๗,๐๐๘ ตัน (๘๔% ของการส่งออกรวม) ตลาดหลักได้แก่ ญี่ปุ่น (๔๘%) อังกฤษ (๒๖%) เนเธอร์แลนด์ เยอรมัน

## ๗. แนวโน้มเดือนตุลาคม - พฤศจิกายน ๒๕๕๕

ภาวะการค้าในประเทศมีแนวโน้มชะลอตัวลงในระยะสั้นๆ ช่วงเดือนตุลาคมซึ่งตรงกับโรงเรียนปิดเทอม และช่วงเทศกาลกินเจ ซึ่งอาจส่งผลให้ราคาไก่มีชีวิตปรับลดลงระดับหนึ่งในช่วงดังกล่าว ส่วนการส่งออกจะคล่องตัวขึ้น ในช่วงไตรมาสสุดท้ายของปีซึ่งมีการสั่งซื้อเนื้อไก่เพิ่มขึ้นเพื่อใช้ใน ช่วงเทศกาลคริสต์มาสและปีใหม่

\*\*\*\*\*

กรมการค้าภายใน กระทรวงพาณิชย์

ตุลาคม ๒๕๕๕

Desktop\pc\vmReport\_Intranet\ไก่เนื้อ\_Intranet F : Chicken\_mReport๕๕

## สถิติราคาขายส่ง ขายปลีก สินค้าไก่เนื้อ

ปี 2550 - 2555

หน่วย : บาท/กก.

| ปี                                     | ม.ค.  | ก.พ.  | มี.ค. | เม.ย. | พ.ค.  | มิ.ย. | ก.ค.  | ส.ค.  | ก.ย.  | ต.ค.  | พ.ย.  | ธ.ค.  | เฉลี่ย |
|----------------------------------------|-------|-------|-------|-------|-------|-------|-------|-------|-------|-------|-------|-------|--------|
| ราคาขายส่งลูกไก่เนื้อทั่วไป (บาท/ตัว)  |       |       |       |       |       |       |       |       |       |       |       |       |        |
| 2550                                   | 7.62  | 5.50  | 7.19  | 8.24  | 9.40  | 11.19 | 13.50 | 14.00 | 14.00 | 14.00 | 14.00 | 14.00 | 11.05  |
| 2551                                   | 12.95 | 12.50 | 15.05 | 16.00 | 15.05 | 8.57  | 11.00 | 15.90 | 13.36 | 7.14  | 8.50  | 7.70  | 11.98  |
| 2552                                   | 6.30  | 8.47  | 4.00  | 5.07  | 13.33 | 14.00 | 14.00 | 14.00 | 14.73 | 16.00 | 16.00 | 16.00 | 11.83  |
| 2553                                   | 17.50 | 18.00 | 18.00 | 18.00 | 19.56 | 19.09 | 16.40 | 12.60 | 13.64 | 14.00 | 14.00 | 15.10 | 16.32  |
| 2554                                   | 17.00 | 17.89 | 20.00 | 20.88 | 22.00 | 20.36 | 16.48 | 15.36 | 16.00 | 14.48 | 14.00 | 14.00 | 17.37  |
| 2555                                   | 14.00 | 12.33 | 5.57  | 5.88  | 10.86 | 12.00 | 12.00 | 12.00 | 12.00 |       |       |       | 10.74  |
| ราคาขายส่งไก่มีชีวิตหน้าโรงฆ่า กทม.    |       |       |       |       |       |       |       |       |       |       |       |       |        |
| 2550                                   | 25.57 | 26.70 | 31.50 | 31.50 | 31.50 | 33.21 | 36.25 | 36.74 | 36.55 | 33.45 | 37.41 | 37.50 | 33.16  |
| 2551                                   | 35.93 | 36.55 | 39.93 | 42.33 | 41.66 | 36.93 | 38.83 | 44.45 | 39.09 | 29.91 | 35.40 | 33.00 | 37.83  |
| 2552                                   | 35.05 | 34.79 | 31.00 | 32.63 | 38.64 | 38.50 | 38.50 | 38.55 | 40.68 | 40.62 | 38.14 | 40.50 | 37.30  |
| 2553                                   | 44.30 | 45.10 | 42.05 | 38.59 | 46.72 | 41.77 | 34.85 | 36.50 | 37.14 | 34.65 | 36.59 | 43.05 | 40.11  |
| 2554                                   | 45.10 | 47.66 | 47.59 | 52.71 | 55.33 | 50.18 | 41.13 | 40.68 | 41.36 | 39.50 | 39.50 | 39.50 | 45.02  |
| 2555                                   | 39.26 | 35.38 | 26.29 | 31.47 | 39.50 | 39.10 | 35.50 | 35.00 | 34.00 |       |       |       | 35.06  |
| ราคาขายปลีกไก่สดทั้งตัว (รวมเครื่องใน) |       |       |       |       |       |       |       |       |       |       |       |       |        |
| 2550                                   | 47.83 | 48.30 | 51.00 | 51.00 | 52.50 | 54.50 | 55.20 | 55.86 | 56.55 | 54.77 | 55.50 | 55.50 | 53.21  |
| 2551                                   | 55.50 | 55.58 | 57.67 | 61.81 | 63.50 | 58.95 | 59.10 | 64.83 | 62.36 | 59.00 | 59.00 | 56.00 | 59.44  |
| 2552                                   | 56.60 | 56.74 | 55.00 | 55.57 | 59.78 | 61.00 | 61.00 | 61.00 | 63.02 | 62.31 | 61.00 | 61.00 | 59.50  |
| 2553                                   | 64.38 | 65.65 | 65.50 | 64.57 | 66.61 | 65.27 | 61.00 | 61.38 | 61.00 | 61.00 | 62.16 | 65.00 | 63.63  |
| 2554                                   | 65.95 | 69.00 | 69.00 | 71.94 | 73.33 | 71.36 | 66.34 | 65.50 | 65.50 | 65.50 | 65.50 | 65.50 | 67.87  |
| 2555                                   | 65.20 | 62.26 | 53.88 | 57.68 | 63.50 | 63.30 | 61.39 | 59.00 | 59.00 |       |       |       | 60.58  |

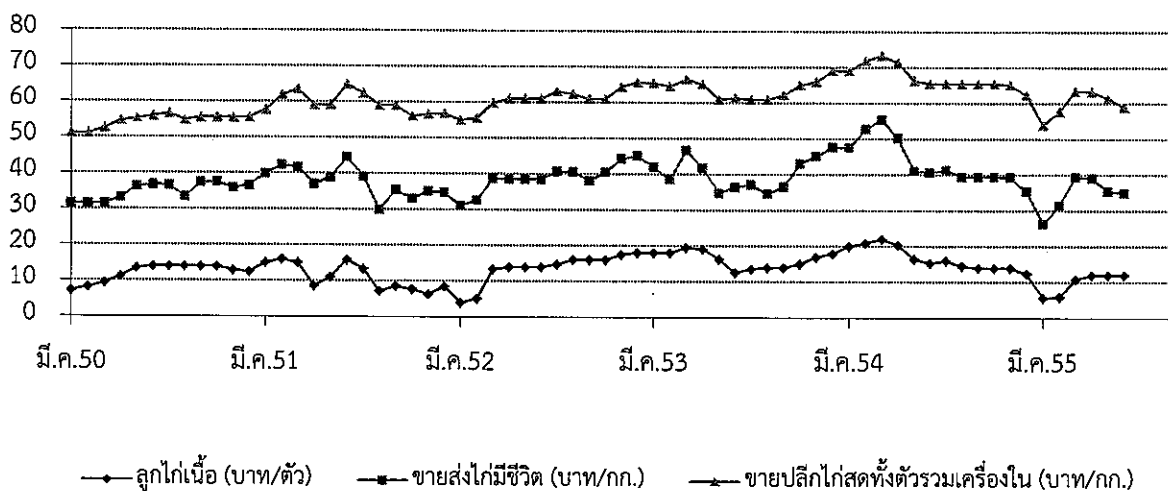



## กุ้งขาวแวนนาไม

| ๑. ผลผลิตและความต้องการใช้                               | ปี ๒๕๕๑   | ปี ๒๕๕๒   | ปี ๒๕๕๓   | ปี ๒๕๕๔   | ปี ๒๕๕๕                |
|----------------------------------------------------------|-----------|-----------|-----------|-----------|------------------------|
| ผลผลิตโลก (ตัน) <i>ที่มา : สหประชาชาติ</i>               | ๒,๐๘๔,๐๐๐ | ๒,๑๙๒,๐๐๐ | ๒,๒๐๐,๐๐๐ | ๒,๓๓๕,๐๐๐ | ๒,๔๐๐,๐๐๐*             |
| ผลผลิตไทย (ตัน) <i>ที่มา : กรมประมง</i>                  | ๔๖๖,๓๒๙   | ๕๖๖,๙๗๐   | ๕๕๓,๙๐๙   | ๕๐๒,๑๘๘   | ๕๐๐,๐๐๐*               |
| - กุ้งขาวแวนนาไม                                         | ๔๖๔,๔๒๐   | ๕๖๕,๙๒๐   | ๕๕๑,๕๑๖   | ๕๐๐,๗๒๖   | ๔๔๙,๑๐๐                |
| - กุ้งกุลาดำ                                             | ๑,๙๐๙     | ๑,๐๕๐     | ๒,๓๘๓     | ๑,๔๖๒     | ๙๐๐                    |
| ความต้องการใช้ภายใน (ตัน)                                | ๔๕,๐๐๐    | ๕๕,๐๐๐    | ๕๕,๐๐๐    | ๕๕,๐๐๐    | ๕๕,๐๐๐                 |
| การนำเข้า ปริมาณ (ตัน)                                   | ๑๙,๕๗๕    | ๑๙,๓๙๒    | ๒๑,๙๘๘    | ๓๐,๕๐๔    | (ม.ค.-ส.ค.)<br>๑๐,๙๕๖  |
| มูลค่า (ล้านบาท)                                         | ๓,๐๙๕     | ๑,๖๔๐     | ๑,๖๒๘     | ๑,๕๖๑     | ๑,๓๘๙                  |
| การส่งออก ปริมาณ (ตัน)                                   | ๓๕๘,๖๑๙   | ๓๘๘,๖๕๘   | ๔๒๗,๗๒๓   | ๓๘๓,๐๙๙   | (ม.ค.-ส.ค.)<br>๒๒๓,๘๕๙ |
| มูลค่า (ล้านบาท)                                         | ๘๔,๑๔๙    | ๙๓,๓๗๒    | ๑๐๑,๐๖๙   | ๑๑๐,๓๑๐   | ๖๐,๘๙๗                 |
| <i>ที่มา : กรมศุลกากร</i>                                |           |           |           |           |                        |
| <i>* ปริมาณการ</i>                                       |           |           |           |           |                        |
| ๒. ราคากุ้ง ณ ตลาดกลางสัตว์น้ำ จ.สมุทรสาคร (ตลาดทะเลไทย) |           |           |           |           |                        |
| กุ้งขาวแวนนาไมขนาด ๖๐ตัว/กก.                             | ๑๑๒       | ๑๑๓       | ๑๒๒       | ๑๔๒       | ๑๔๙                    |
| ๓. ปริมาณกุ้งออกสู่ตลาด ม.ค.-เม.ย.(ตัน)                  | ๑๐๐,๗๕๕   | ๑๓๐,๒๓๑   | ๑๔๐,๘๖๗   | ๑๒๒,๕๓๖   | (ก.ย.๕๕)<br>๙๕,๐๑๙     |
| ๔. ต้นทุนการผลิต (ที่มา : กรมประมง)                      |           |           |           |           |                        |
| กุ้งขาวแวนนาไม ขนาด ๖๐ ตัว/กก.                           | ๑๑๘       | ๑๐๙       | ๑๐๙       | ๑๑๔       | ๑๑๗                    |

### ๕. สถานการณ์ปัจจุบัน

การผลิต คาดการณ์ผลผลิตกุ้งจากการเพาะเลี้ยงในปี ๒๕๕๕ มีประมาณ ๕๐๐,๐๐ ตัน (กุ้งขาวแวนนาไม ๙๙.๘% กุ้งกุลาดำ ๐.๒%) ใกล้เคียงกับปี ๒๕๕๔

ราคา ราคากุ้งขาวแวนนาไมในช่วงต้นปีลดต่ำลงเนื่องจาก (๑) ผลจากประเทศคู่ค้าหันไปสั่งซื้อจากคู่แข่ง ได้แก่ เวียดนาม อินโดนีเซีย ที่เริ่มฟื้นตัวจากโรคระบาด IMNV มีผลผลิตมากขึ้นและราคาต่ำกว่ากุ้งไทย (๒) วิกฤตเศรษฐกิจตกต่ำในยุโรปและสหรัฐฯ ทำให้กำลังซื้อของผู้บริโภคลดลง (๓) ผู้ส่งออกส่วนใหญ่มีสต็อกในท้องถิ่นเพียงพอ (๔) ค่าเงินแข็งกว่าประเทศคู่แข่ง

การส่งออกกุ้งของไทย มีปริมาณถึงร้อยละ ๙๐ ของผลผลิตทั้งหมด และส่งออกทั้งในรูปกุ้งแช่เย็นแช่แข็ง กุ้งแปรรูป และกุ้งกระป๋อง การส่งออกกุ้งไปต่างประเทศ ปี ๒๕๕๕ (ม.ค.-ส.ค.) ขะลอลดจากคำสั่งซื้อจากต่างประเทศมีไม่มากและเป็นคำสั่งซื้อระยะสั้น ท้องถิ่นจึงรับซื้อวัตถุดิบน้อยลงเมื่อเทียบกับปีก่อน โดยมีสาเหตุหลักจากปัญหาเศรษฐกิจของประเทศผู้นำเข้าชะลอตัว การใช้มาตรการกีดกันทางการค้า และการแข็งค่าของเงินบาท ปริมาณการส่งออก (ม.ค.-ส.ค.) รวมทั้งสิ้น ๒๒๓,๘๕๙ ตัน มูลค่า ๖๐,๘๙๗ ล้านบาท ปริมาณลดลงจากช่วงเดียวกันของปีที่ผ่านมาร้อยละ ๘.๘๑ มูลค่าลดลงร้อยละ ๑๐.๐๙ (ม.ค.-ส.ค.๕๔ ; ปริมาณ ๒๔๕,๔๙๐ ตัน : มูลค่า ๖๗,๗๓๒ ล้านบาท) เป็นผลจากปัญหาการแข่งขันด้านราคาจากต้นทุนภายในประเทศที่สูงขึ้นทั้งวัตถุดิบและค่าแรงงาน

### ๖. ข้อเรียกร้อง

เครือข่ายเกษตรกรผู้เลี้ยงกุ้งภาคใต้และสมาคมกุ้งตะวันออกไทยเรียกร้องให้รัฐบาลจํานำกุ้ง เนื่องจากราคาตลาดต่ำลงอย่างต่อเนื่อง สาเหตุจากการส่งออกชะลอลดต่ำจากการแข่งขันด้านราคาและค่าเงินบาทแข็ง กอปรกับผู้ส่งออกส่วนใหญ่มีสต็อกในท้องถิ่นเพียงพอ จึงชะลอการรับซื้อ

## ๗. การดำเนินการแก้ไขปัญหา

การรณรงค์เพิ่มการบริโภคภายในประเทศ ห้างค้าส่งค้าปลีกขนาดใหญ่ ตลาดสด ให้ความร่วมมือรับซื้อกุ้งเพิ่มมากขึ้นและร่วมจัดกิจกรรมจำหน่ายกุ้งชาวฯ ราคาพิเศษ บริษัทที่ใช้กุ้งเป็นวัตถุดิบ ยินดีรับซื้อกุ้งเพิ่มขึ้น ส.กต.ต.ค.ร. ไทย ให้ความร่วมมือประสานแจ้งสมาชิกเพิ่มเมนูกุ้งในรายการอาหารของร้านอาหารและภัตตาคาร

กลไก คชก. คชก.มีมติ (๒๒ พ.ค., ๒๖ มิ.ย., ๑๑ ก.ค. และ ๒๗ ส.ค. ๕๕) อนุมัติเงินจ่ายขาด ๕๖๒.๓๘ ล้านบาท ให้กรมประมงเพื่อเป็นค่าใช้จ่ายในการดำเนินการตามโครงการรักษาเสถียรภาพราคากุ้งขาวแวนนาไม โดยระบบเครือข่ายแบบกลุ่ม (Shrimp Cluster) ปี ๒๕๕๕ เป้าหมาย ๓๐,๐๐๐ ตัน โดยเกษตรกรสามารถยื่นขอชดเชยส่วนต่างระหว่างราคาห้องเย็นรับซื้อกับราคาเป้าหมายนำตลาด ผ่าน ธ.ก.ส. รับซื้อ ๑๙ มิ.ย.- ๔ ต.ค. ๕๕ โครงการ มิ.ย.-ธ.ค. ๕๕

ผลการดำเนินการ การซื้อขายกุ้งรอบที่ ๑-๒ มีเกษตรกรเข้าร่วมโครงการ ๑,๒๓๓ ราย ปริมาณซื้อขายกุ้ง ๑๑,๙๖๔ ตัน จำนวนเงินส่วนต่างของราคาเป้าหมายกับราคาห้องเย็นรับซื้อ ๒๑๓.๗๙ ล้านบาท เบิกจ่ายแล้วร้อยละ ๘๙.๖๕ สำหรับรอบที่ ๓ จัดสรรโควตาให้ ๒ จังหวัด ได้แก่ สมุทรสาคร ๑๖ ตัน ตรัง ๑๘๘ ตัน

## ๘. แนวโน้ม

ยังอยู่ในช่วงผลผลิตออกสู่ตลาดมาก (มิ.ย.-พ.ย. ๕๕) ผลผลิตมีปริมาณมาก แต่ผลจากมาตรการของภาครัฐ ประกอบผู้ประกอบการห้องเย็นมีความต้องการรับซื้อเพื่อเตรียมส่งมอบต่างประเทศตามคำสั่งซื้อ ทำให้มีการแข่งขันรับซื้อกุ้งจากเกษตรกรเพิ่มขึ้น ส่งผลให้ราคากุ้งในภาพรวมปรับตัวดีขึ้นจากช่วงก่อนหน้า

\*\*\*\*\*

กรมการค้าภายใน  
กระทรวงพาณิชย์  
ตุลาคม ๒๕๕๕

## กุ้งขาวแวนนาไม

หน่วย : บาท/กก.

|                                                                                                | ม.ค. | ก.พ. | มี.ค. | เม.ย. | พ.ค. | มิ.ย. | ก.ค. | ส.ค. | ก.ย. | ต.ค. | พ.ย. | ธ.ค. | เฉลี่ย |
|------------------------------------------------------------------------------------------------|------|------|-------|-------|------|-------|------|------|------|------|------|------|--------|
| <b>ราคาเกษตรกรขายได้ (ขนาด 51-60 ตัว/กก.) ที่มา : สำนักงานเศรษฐกิจการเกษตร</b>                 |      |      |       |       |      |       |      |      |      |      |      |      |        |
| 2551                                                                                           | 129  | 123  | 115   | 122   | 117  | 108   | 116  | 116  | 119  | 117  | 108  | 109  | 117    |
| 2552                                                                                           | 119  | 125  | 127   | 122   | 112  | 105   | 106  | 106  | 105  | 103  | 102  | 109  | 112    |
| 2553                                                                                           | 105  | 107  | 117   | 111   | 102  | 113   | 118  | 119  | 119  | 124  | 124  | 125  | 115    |
| 2554                                                                                           | 130  | 142  | 144   | 148   | 146  | 139   | 138  | 134  | 132  | 132  | 136  | 139  | 138    |
| 2555                                                                                           | 143  | 145  | 143   | 130   | 120  | 120   | 126  | 144  | 149  |      |      |      | 136    |
| <b>ราคา ณ ตลาดกลางสัตว์น้ำ จ.สมุทรสาคร (ขนาด 60 ตัว/กก.) ที่มา : ชมรมผู้ค้ากุ้งสมุทรสาคร</b>   |      |      |       |       |      |       |      |      |      |      |      |      |        |
| 2551                                                                                           | 120  | 111  | 110   | 118   | 109  | 107   | 112  | 112  | 121  | 114  | 100  | 109  | 112    |
| 2552                                                                                           | 124  | 131  | 128   | 120   | 108  | 101   | 106  | 106  | 108  | 102  | 107  | 110  | 113    |
| 2553                                                                                           | 109  | 118  | 125   | 110   | 110  | 128   | 129  | 120  | 123  | 125  | 128  | 133  | 122    |
| 2554                                                                                           | 136  | 148  | 151   | 153   | 146  | 141   | 138  | 132  | 131  | 134  | 141  | 148  | 142    |
| 2555                                                                                           | 147  | 148  | 137   | 119   | 118  | 121   | 120  | 144  | 149  |      |      |      | 134    |
| <b>ราคาผู้ส่งออกพร้อมซื้อ ณ หน้าโรงงาน (ขนาด 50 ตัว/กก.) ที่มา : สมาคมอาหารแช่เยือกแข็งไทย</b> |      |      |       |       |      |       |      |      |      |      |      |      |        |
| 2551                                                                                           | 140  | 133  | 120   | 126   | 121  | 113   | 116  | 122  | 128  | 125  | 116  | 115  | 123    |
| 2552                                                                                           | 130  | 139  | 133   | 132   | 123  | 112   | 111  | 109  | 115  | 112  | 119  | 126  | 122    |
| 2553                                                                                           | 121  | 124  | 132   | 128   | 128  | 135   | 140  | 139  | 141  | 147  | 148  | 150  | 136    |
| 2554                                                                                           | 157  | 160  | 153   | 161   | 150  | 153   | 148  | 141  | 142  | 147  | 156  | 161  | 152    |
| 2555                                                                                           | 164  | 164  | 152   | 133   | 125  | 128   | 123  | 147  | 159  |      |      |      | 144    |

บาท/กก.

### ราคากุ้งขาวแวนนาไม

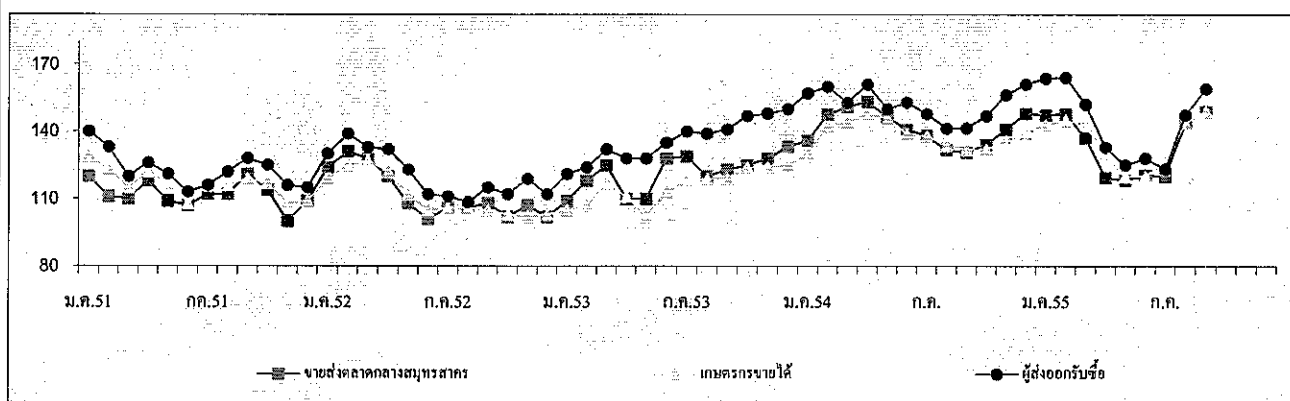

| ปริมาณเรกกุ้งขาวแวนนาไมเข้าตลาดกลางสัตว์น้ำ จ.สมุทรสาคร (หน่วย : ตันคอนเทนเนอร์) |       |       |       |       |       |       |       |       |       |       |       |       | รวม    |
|----------------------------------------------------------------------------------|-------|-------|-------|-------|-------|-------|-------|-------|-------|-------|-------|-------|--------|
| 2551                                                                             | 2,965 | 2,383 | 3,109 | 2,478 | 3,159 | 3,149 | 3,901 | 3,808 | 3,915 | 3,849 | 3,946 | 3,126 | 39,788 |
| 2552                                                                             | 2,305 | 2,261 | 2,814 | 3,028 | 3,671 | 4,348 | 3,985 | 4,540 | 4,777 | 4,585 | 3,802 | 3,160 | 43,276 |
| 2553                                                                             | 3,251 | 2,656 | 3,503 | 3,071 | 3,072 | 3,557 | 3,296 | 3,612 | 4,752 | 4,202 | 3,816 | 2,928 | 41,716 |
| 2554                                                                             | 2,561 | 1,894 | 2,880 | 2,507 | 2,609 | 3,613 | 3,394 | 3,921 | 3,852 | 2,856 | 3,063 | 2,352 | 35,502 |
| 2555                                                                             | 1,980 | 2,312 | 2,669 | 2,319 | 3,335 | 3,099 | 3,034 | 2,848 | 3,016 |       |       |       | 24,612 |

หมายเหตุ : 1 ตัน มีกุ้งประมาณ 3 - 4 ตัน

กรมการค้าภายใน

สำนักส่งเสริมการค้าสินค้าเกษตร

กลุ่มงานปลุกสัตว์น้ำและสัตว์น้ำ

# สับปะรด

กันยายน 2555

## 1. ผลผลิตและความต้องการใช้

|                                 | ปี 2550 | ปี 2551 | ปี 2552 | ปี 2553 | ปี 2554 | ปี 2555   |
|---------------------------------|---------|---------|---------|---------|---------|-----------|
| 1.1 ผลผลิต                      |         |         |         |         |         |           |
| - ผลผลิตโลก (ล้านตัน)           | 18.87   | 19.17   | 18.45   | 19.42   | 19.20   | 19.20     |
| - ผลผลิตไทย (ล้านตัน)           | 2.185   | 2.278   | 1.895   | 1.966   | 2.593   | 2.431     |
| 1.2 พื้นที่เก็บเกี่ยว (ไร่)     | 590,306 | 581,972 | 566,599 | 596,042 | 646,331 | 634,570   |
| 1.3 ความต้องการใช้              |         |         |         |         |         |           |
| 1) บริโภคสดภายในประเทศ(ล้านตัน) | 0.437   | 0.456   | 0.378   | 0.393   | 0.518   | 0.481     |
| 2) การส่งออก                    |         |         |         |         |         |           |
| สับปะรดกระป๋อง                  |         |         |         |         |         | (มค.-สก.) |
| - ปริมาณ (ล้านตัน)              | 0.568   | 0.619   | 0.509   | 0.519   | 0.641   | 0.405     |
| - มูลค่า (ล้านบาท)              | 14,496  | 18,740  | 15,013  | 14,684  | 20,080  | 11,866    |
| น้ำสับปะรดกระป๋อง               |         |         |         |         |         | (มค.-สก.) |
| - ปริมาณ (ล้านตัน)              | 0.133   | 0.144   | 0.141   | 0.131   | 0.140   | 0.092     |
| - มูลค่า (ล้านบาท)              | 4,196   | 5,260   | 6,316   | 6,460   | 6,718   | 3,841     |

ที่มา : สำนักงานเศรษฐกิจการเกษตร และ กรมศุลกากร

## 1.4 ผลผลิตออกสู่ตลาดมาก

เดือนเมษายน – มิถุนายน และ พฤศจิกายน – ธันวาคม

## 1.5 แหล่งเพาะปลูก

ประจวบคีรีขันธ์ ระยอง ชลบุรี เพชรบุรี

|                                                         |      |      |      |      |      |             |
|---------------------------------------------------------|------|------|------|------|------|-------------|
| 2. ราคาที่เกษตรกรขายได้ (บาท/กก.)<br>(ราคาเฉลี่ยทั้งปี) | 4.57 | 4.54 | 5.05 | 5.58 | 4.93 | 3.41        |
|                                                         |      |      |      |      |      | (มค.-กย.55) |
| 3. ต้นทุนการผลิต (บาท/กก.)                              | 2.61 | 2.77 | 3.53 | 3.61 | 3.25 | 3.55        |

ที่มา : สำนักงานเศรษฐกิจการเกษตร

## 4. สถานการณ์ผลิต

สำนักงานเศรษฐกิจการเกษตรประมาณการผลผลิตสับปะรดปี 2555 มีประมาณ 2.431 ล้านตัน ลดลงจากปีก่อนร้อยละ 6.25 เนื่องจากราคาในช่วงปลายปี 2554 ลดต่ำลง ทำให้เกษตรกรลดพื้นที่เพาะปลูก หันไปปลูกพืชชนิดอื่นทดแทน

## 5. สถานการณ์ตลาด

ภาวะราคา ราคาที่เกษตรกรขายได้สับปะรดโรงงานเดือนกันยายน 2555 เฉลี่ย กก.ละ 4.61 บาท สูงขึ้นจากเดือนสิงหาคม 2555 (กก.ละ 4.19 บาท) และสูงขึ้นจากเดือนกันยายน 2554 (กก.ละ 4.40 บาท) เนื่องจากผลผลิตออกสู่ตลาดน้อย ด้านตลาดต่างประเทศยังชะลอตัวต่อเนื่องมาจากต้นปี



## ราคาสัมประรดโรงงานที่เกษตรกรขายได้

หน่วย : บาท/กก.

| ปี   | มค.  | กพ.  | มีค. | เมย. | พค.  | มิย. | กค.  | สค.  | กย.  | ตค.  | พย.  | ธค.  | เฉลี่ย |
|------|------|------|------|------|------|------|------|------|------|------|------|------|--------|
| 2550 | 3.10 | 3.64 | 4.23 | 4.84 | 4.42 | 4.23 | 4.68 | 5.25 | 5.02 | 5.35 | 5.26 | 4.69 | 4.56   |
| 2551 | 4.39 | 4.53 | 5.05 | 4.59 | 3.12 | 3.54 | 5.55 | 5.74 | 6.10 | 5.04 | 3.62 | 3.17 | 4.54   |
| 2552 | 3.37 | 4.41 | 5.09 | 5.75 | 5.93 | 5.37 | 5.73 | 5.97 | 5.84 | 5.36 | 3.73 | 4.08 | 5.05   |
| 2553 | 4.38 | 5.23 | 5.32 | 5.37 | 5.44 | 5.84 | 6.12 | 6.21 | 5.69 | 5.77 | 5.75 | 5.85 | 5.58   |
| 2554 | 5.79 | 5.96 | 6.39 | 5.78 | 5.03 | 4.81 | 5.05 | 4.98 | 4.40 | 4.34 | 3.17 | 3.43 | 4.93   |
| 2555 | 3.16 | 3.45 | 3.04 | 2.59 | 2.71 | 3.09 | 3.83 | 4.19 | 4.61 |      |      |      | 3.41   |

ที่มา : สำนักงานเศรษฐกิจการเกษตร

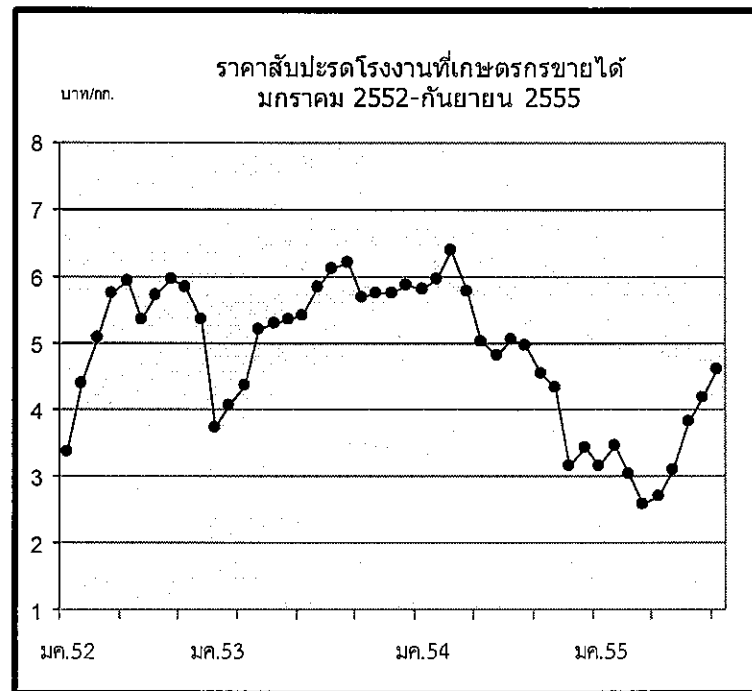

## ข้าวโพดเลี้ยงสัตว์

| 1. การผลิตและการใช้ (ล้านตัน) | ปี 51/52 | ปี 52/53 | ปี 53/54 | ปี 54/55 | ปี 55/56<br>(กย.55)    | Δ +/-  |
|-------------------------------|----------|----------|----------|----------|------------------------|--------|
| 1.1 ผลผลิต- โลก               | 801.160  | 821.064  | 830.767  | 876.678  | 841.055                | -4.06  |
| - ไทย                         | 4.249    | 4.616    | 4.861    | 4.782    | 4.688                  | -1.97  |
| 1.2 ความต้องการใช้            | 3.824    | 4.275    | 4.356    | 4.525    | 4.6-4.7<br>(มก.-สก.55) | +2.76  |
| 1.3 นำเข้า(ปีการผลิต)         | 0.427    | 0.294    | 0.369    | 0.197    | 0.199                  | -0.92  |
| 1.4 ส่งออก(ปีการผลิต)         | 0.461    | 0.843    | 0.395    | 0.320    | 0.096                  | -70.00 |

ประเทศคู่ค้า ปี 53/54 ไทยนำเข้าจาก ลาว 85% กัมพูชา 15%

ไทยส่งออกไป มาเลเซีย 38% เวียดนาม 29% อินโดนีเซีย 18% ฟิลิปปินส์ 13%

ประเทศคู่แข่ง สหรัฐ 37% จีน 21% สหภาพยุโรป 7% บราซิล 7% อาเจนตินา 3% เม็กซิโก 3%

|                           | ปี 51/52 | ปี 52/53 | ปี 53/54 | ปี 54/55 | ปี 55/56 | Δ +/- |
|---------------------------|----------|----------|----------|----------|----------|-------|
| 2. ต้นทุนการผลิต (บ./กก.) | 5.86     | 5.36     | 5.71     | 5.95     | 6.33     | +6.39 |

แหล่งผลิตสำคัญ ปี 2555/56 (พยากรณ์ กย.55)

| จังหวัด       | พื้นที่<br>(ไร่) | ผลผลิต<br>(ตัน) | %   | ผลผลิต/ไร่<br>(กก.) |
|---------------|------------------|-----------------|-----|---------------------|
| 1. เพชรบูรณ์  | 971,010          | 649,390         | 14  | 669                 |
| 2. นครราชสีมา | 835,870          | 511,550         | 11  | 612                 |
| 3. เลย        | 807,540          | 516,830         | 11  | 640                 |
| 4. ตาก        | 638,980          | 438,300         | 9   | 686                 |
| 5. น่าน       | 603,120          | 383,940         | 8   | 637                 |
| 6. เชียงราย   | 460,090          | 313,360         | 7   | 681                 |
| 7. นครสวรรค์  | 284,580          | 195,640         | 4   | 687                 |
| 8. ลพบุรี     | 285,600          | 177,070         | 4   | 620                 |
| 9. พิษณุโลก   | 243,670          | 165,750         | 4   | 680                 |
| 10. พะเยา     | 226,840          | 142,800         | 3   | 630                 |
| 11. แพร่      | 227,300          | 138,220         | 3   | 608                 |
| 12. สระบุรี   | 179,880          | 125,010         | 3   | 695                 |
| 13. อุทัยธานี | 159,250          | 107,510         | 2   | 675                 |
| 14. สระแก้ว   | 153,470          | 102,060         | 2   | 665                 |
| 15. อื่น ๆ    | 1,110,360        | 720,480         | 15  | 661                 |
| รวมทั้งประเทศ | 7,187,560        | 4,687,910       | 100 | 656                 |

| 3. ราคา (บาท/กก.)<br>(ความชื้นไม่เกิน 14.5%) | ปี 51/52 | ปี 52/53 | ปี 53/54 | ปี 54/55 | ปี 55/56 |        | Δ +/- |
|----------------------------------------------|----------|----------|----------|----------|----------|--------|-------|
|                                              |          |          |          | กย.54    | ตค.55    | กย.55  |       |
| 3.1 เกษตรกรขายได้ทั้ง ปท.                    | 7.04     | 6.79     | 8.30     | 8.36     | 9.95     | 9.25   | -7.04 |
| 3.2 จ.เพชรบูรณ์                              | 7.13     | 7.15     | 8.68     | 8.83     | 10.60    | 9.57   | -9.72 |
| 3.2 โรงงานอาหารสัตว์รับซื้อ                  | 8.07     | 7.71     | 9.43     | 9.74     | 11.49    | 10.45  | -9.05 |
| 3.3 ซื้อขายล่วงหน้าตลาดชิคาโก                |          |          |          |          |          |        |       |
| - บาท/กก.                                    | 5.96     | 4.71     | 7.19     | 7.85     | 9.99     | 9.35   | -6.41 |
| - เหรียญสหรัฐ/ตัน                            | 171.69   | 141.54   | 234.66   | 253.34   | 316.31   | 300.48 | -5.00 |

#### 4. สภาพปัญหา

4.1 **ต้นฤดู** (ก.ค.-ธ.ค.) ปริมาณผลผลิตออกสู่ตลาดพร้อมกันจำนวนมาก (94%) โดยเฉพาะช่วง ส.ค.-พ.ย. (81%) และเป็นการเก็บเกี่ยวช่วงฤดูฝนข้าวโพดมีความชื้นสูง ส่งผลให้ราคารับซื้อต่ำลง

4.2 **ปลายฤดู** (ม.ค.-มิ.ย.) ปริมาณผลผลิตออกสู่ตลาดน้อย (6%) และความชื้นลดลง ทำให้ราคาสูงขึ้น อาจส่งผลกระทบต่อผู้ใช้วัตถุดิบอาหารสัตว์

#### 5. มาตรการแก้ไข

รัฐบาลได้มีการแก้ไขปัญหาความเดือดร้อนของเกษตรกรผู้ปลูกข้าวโพดและผู้ใช้ข้าวโพดเป็นวัตถุดิบใน 2 กรณี โดย

- กรณีที่ผลผลิตมีปริมาณมาก รัฐบาลจะใช้นโยบายช่วยเหลือเกษตรกร โดยการแทรกแซงตลาดด้วยวิธีการรับจำนำเช่นในปี 2548/49 และปี 2551/52 หรือโครงการประกันรายได้ในปี 2552/53 และปี 2553/54 เป็นต้น

- กรณีที่ปริมาณผลผลิตมีน้อย ขาดแคลน รัฐบาลจะช่วยเหลือผู้เกี่ยวข้องซึ่งใช้ข้าวโพดเป็นวัตถุดิบ โดยใช้มาตรการการนำเข้าข้าวโพดจากต่างประเทศ โดยมีรายละเอียดดังนี้

5.1 มาตรการแทรกแซงตลาด ปี 2548/49 คชก. มีมติ (9 ก.ย. 48 และ 6 ม.ค.49) อนุมัติให้ อคส.และ ธ.ก.ส.รับจำนำข้าวโพดเลี้ยงสัตว์จากเกษตรกรโดยตรง ปริมาณ 500,000 ตันเมล็ด กำหนดราคารับจำนำข้าวโพดเมล็ด ความชื้น 14.5% ในระหว่างเดือนกันยายน-พฤศจิกายน 2548 กก.ละ 4.75 บาทและเดือนธันวาคม 2548 – มกราคม 2549 กก.ละ 5.00 บาท สำหรับระดับความชื้นอื่นให้ปรับเพิ่มลดตามเกณฑ์ที่เคยปฏิบัติ ทั้งนี้ ความชื้นไม่เกิน 30% ระยะเวลารับจำนำ กันยายน 2548 ถึงมกราคม 2549 ระยะเวลาไถ่ถอนภายใน 3 เดือนนับถัดจากเดือนที่รับจำนำและให้มีคณะกรรมการระบายข้าวโพดพิจารณาปริมาณและราคาที่ยกจำหน่ายได้ก่อนครบกำหนดไถ่ถอน

ปี 2549/50 และ ปี 2550/51 ราคาข้าวโพดสูงขึ้นทั้งระบบเนื่องจากปริมาณผลผลิตลดลง ขณะที่ความต้องการใช้เพิ่มขึ้นตามการขยายตัวของการเลี้ยงสัตว์ในเชิงพาณิชย์ การส่งออกอยู่ในเกณฑ์ดีอย่างต่อเนื่อง ราคาธัญพืชทั่วโลกอยู่ในเกณฑ์สูง



5.2 มาตรการแทรกแซงตลาด ปี 2551/52 คชก. มีมติ (14 ต.ค.51) และ ครม. มีมติ (28 ต.ค., 30 ธ.ค.51, 17 ก.พ.52) อนุมัติให้ดำเนินโครงการแทรกแซงตลาดข้าวโพดเลี้ยงสัตว์ ปี 2551/52 โดยการรับจำนำ ปริมาณ 1,500,000 ตันเมล็ด ราคาจำนำข้าวโพดเมล็ด ความชื้น 14.5% กก.ละ 8.50 บาท ระยะเวลาจำนำ พ.ย.51-มี.ค.52 ระยะเวลาได้ถอนภายใน 3 เดือนนับถัดจากเดือนที่รับจำนำ

5.3 มาตรการประกันรายได้เกษตรกรผู้ปลูกข้าวโพดเลี้ยงสัตว์ ปี 2552/53 ครม.มีมติเมื่อ 14 ก.ค., 11 ส.ค. 52, เห็นชอบให้ดำเนินโครงการประกันรายได้เกษตรกรผู้ปลูกข้าวโพดเลี้ยงสัตว์ ปี 2552/53 โดย 1) กำหนดราคาประกันข้าวโพดเมล็ดความชื้น 14.5% กก.ละ 7.10 บาท 2) กำหนดเป้าหมายให้เกษตรกรรายครัวเรือนใช้สิทธิเพื่อขอรับเงินชดเชยส่วนต่างราคาประกันกับเกณฑ์กลางอ้างอิงได้ในปริมาณที่ผลิตจริงแต่ไม่เกินครัวเรือนละ 20 ตัน ธ.ก.ส. ทำสัญญากับเกษตรกรที่ประสงค์จะเข้าร่วมโครงการฯ เดือน ส.ค.-พ.ย.52 และ 3) เกษตรกรใช้สิทธิประกันรายได้ (ขอรับชดเชย) ได้ทันทีตั้งแต่วันที่ทำสัญญา แต่ต้องไม่เกิน 28 ก.พ.53

5.4 มาตรการประกันรายได้เกษตรกรผู้ปลูกข้าวโพดเลี้ยงสัตว์ ปี 2553/54 ครม.มีมติเมื่อ 29 มิ.ย., 30 พ.ย.53 เห็นชอบตามที่คณะกรรมการนโยบายข้าวโพดเลี้ยงสัตว์เสนอ โดยให้ดำเนินโครงการประกันรายได้เกษตรกรผู้ปลูกข้าวโพดเลี้ยงสัตว์ ปี 2553/54 โดย 1) กำหนดราคาประกันข้าวโพดเมล็ดความชื้น 14.5% กก.ละ 7.14 บาท 2) เกษตรกรขอใช้สิทธิเพื่อขอรับเงินชดเชยส่วนต่างราคาประกันกับเกณฑ์กลางอ้างอิงได้ในปริมาณที่ผลิตจริงแต่ไม่เกินครัวเรือนละ 20 ตัน ระยะเวลาขึ้นทะเบียน 15 พ.ค.-ธ.ค.53 ทำสัญญากับ ธ.ก.ส. 15 มิ.ย.53-ม.ค.54 และ 3) เกษตรกรใช้สิทธิประกันรายได้ (ขอรับชดเชย) ได้ทันทีตั้งแต่วันที่เก็บเกี่ยว แต่ต้องไม่เกิน 28 ก.พ.54

## 5.5 นโยบายและมาตรการนำเข้าข้าวโพดเลี้ยงสัตว์ ปี 2555

5.5.1 คณะรัฐมนตรีมีมติ (15 พ.ย.54) เห็นชอบตามมติคณะกรรมการนโยบายอาหาร (2 พ.ย.54) ให้กำหนดนโยบายและมาตรการนำเข้าข้าวโพดเลี้ยงสัตว์ ดังนี้

| ข้อผูกพัน/กฎหมาย                                                                                          | มาตรการที่กำหนด ปี 2555                                                                                                                                                                                                   |
|-----------------------------------------------------------------------------------------------------------|---------------------------------------------------------------------------------------------------------------------------------------------------------------------------------------------------------------------------|
| (1) WTO - โควตา 54,700 ตัน<br>- อากรในโควตา 20%<br>- อากรนอกโควตา 73%<br>- ค่าธรรมเนียมพิเศษตันละ 180 บาท | - อากรในโควตาร้อยละ 20 ปริมาณโควตา 54,700 ตัน ตามที่ผูกพัน โดยให้ อคส.เป็นผู้นำเข้า<br>- อากรนำเข้านอกโควตาร้อยละ 73 และค่าธรรมเนียมพิเศษตันละ 180 บาท                                                                    |
| (2) AFTA - อากร 0%                                                                                        | - อากรนำเข้าร้อยละ 0 ระยะเวลานำเข้าระหว่างวันที่ 1 มีนาคมถึงวันที่ 31 กรกฎาคม 2555 ผู้นำเข้าต้องปฏิบัติตามข้อกำหนดมาตรฐานและควบคุมการนำเข้าตามพรบ.ควบคุมคุณภาพอาหารสัตว์ พ.ศ. 2525 สำหรับ อคส.นำเข้าได้ไม่จำกัดเวลานำเข้า |
| (3) ACMECS                                                                                                | - อากรนำเข้าร้อยละ 0 ระยะเวลานำเข้าระหว่างวันที่ 1 มีนาคมถึงวันที่ 31 กรกฎาคม 2555                                                                                                                                        |
| (4) FTA ไทย-นิวซีแลนด์ - อากร 0%<br>ไทย-ญี่ปุ่น(JTEPA) - อากร 0%                                          | - อากรนำเข้าร้อยละ 0                                                                                                                                                                                                      |

| ข้อมูลพื้/กฎหมาย                                                                                                                                                                                                | มาตรการที่กำหนด ปี 2555                                                                                                                                                                                                                                                                                                                                                                               |
|-----------------------------------------------------------------------------------------------------------------------------------------------------------------------------------------------------------------|-------------------------------------------------------------------------------------------------------------------------------------------------------------------------------------------------------------------------------------------------------------------------------------------------------------------------------------------------------------------------------------------------------|
| <p>ไทย-ออสเตรเลีย</p> <ul style="list-style-type: none"> <li>- โคเวตา 7,696.84 ตัน</li> <li>- อากรในโคเวตา 10.67 %</li> <li>- อากรนอกโคเวตา 65.70 %</li> </ul> <p>ความตกลงอาเซียน-ญี่ปุ่น(AJCEP)-อากร 12.7%</p> | <ul style="list-style-type: none"> <li>- อากรในโคเวตาร้อยละ 10.67 ปริมาณโคเวตา 7,696.84 ตันตามที่ผูกพัน โดยให้ อคส.เป็นผู้นำเข้า</li> <li>- อากรนำเข้านอกโคเวตาร้อยละ 65.70</li> <li>- อากรนำเข้าในโคเวตาร้อยละ 12.7% ระยะเวลานำเข้าระหว่างวันที่ 1 มกราคมถึงวันที่ 31 มีนาคม 2555</li> <li>- อากรนำเข้าในโคเวตาร้อยละ 10.9% ระยะเวลานำเข้าระหว่างวันที่ 1 เมษายนถึงวันที่ 31 ธันวาคม 2555</li> </ul> |
| <p>อาเซียน-เกาหลี (AKFTA)</p> <ul style="list-style-type: none"> <li>- อากรนำเข้าในโคเวตา 8.89%</li> </ul>                                                                                                      | <ul style="list-style-type: none"> <li>- อากรนำเข้าในโคเวตาร้อยละ 8.89%</li> </ul>                                                                                                                                                                                                                                                                                                                    |
| <p>(5) การนำเข้าทั่วไป</p> <ul style="list-style-type: none"> <li>- อากรนำเข้า กก.ละ 2.75 บาท</li> <li>- ค่าธรรมเนียมพิเศษตันละ 1,000 บาท</li> </ul>                                                            | <ul style="list-style-type: none"> <li>- อากรนำเข้า กก.ละ 2.75 บาท และค่าธรรมเนียมพิเศษตันละ 1,000 บาท</li> </ul> <p>ทั้งนี้การนำเข้า นอกเหนือจากปริมาณในโคเวตาให้นำเข้าได้ไม่จำกัดปริมาณและช่วงเวลานำเข้า</p>                                                                                                                                                                                        |

5.5.2 คณะรัฐมนตรีมีมติเมื่อวันที่ (24 เม.ย.55) เห็นชอบให้องค์การคลังสินค้า (อคส.) ดำเนินการนำเข้าข้าวโพดเลี้ยงสัตว์ตามแผนการดำเนินการนำเข้าและการส่งมอบให้ผู้ซื้อ (ระบายนำเข้า) ตามที่ อคส. เสนอ โดยเป็นข้าวโพดเลี้ยงสัตว์ (เมล็ด) ชนิดดีจากสาธารณรัฐประชาธิปไตยประชาชนลาว ปริมาณ 30,000 ตัน ระยะเวลานำเข้าเดือน พฤษภาคม – มิถุนายน 2555 เพื่อจำหน่ายให้แก่เกษตรกรผู้เลี้ยงสัตว์ รายย่อยภายในประเทศในราคาต่ำกว่าราคาหน้าฟาร์มของเกษตรกรผู้เลี้ยงสัตว์รายย่อยที่ซื้ออยู่ โดยเร่งนำเข้า ก่อนผลผลิตฤดูกาลใหม่จะออกสู่ตลาดในช่วงเดือน กรกฎาคม 2555 เพื่อไม่ให้ส่งผลกระทบต่อราคาข้าวโพดเลี้ยงสัตว์ที่เกษตรกรขายได้ในประเทศตกต่ำ

## 6. ผลการดำเนินการ

6.1 ปี 2551/52 1) เมื่อ 8 ส.ค.51 ได้ประสานเชื่อมโยงสหกรณ์ผู้เลี้ยงไก่ไข่แปดริ้ว จำกัด กับผู้ค้าในพื้นที่ จ.สระแก้ว ให้มีการซื้อขายข้าวโพดกันโดยตรง และได้มีการตกลงซื้อขายรวม 405 ตัน (กก.ละ 9.70-9.90 บาท) ส่งมอบ 10-12 ส.ค.51 2) เมื่อ 28 ส.ค.51 ประชุมแก้ไขปัญหาราคาข้าวโพดตกต่ำ 3) เมื่อ 28 ต.ค.51, 30 ธ.ค.51, 17 ก.พ. 52 ครม.มีมติเห็นชอบให้ดำเนินโครงการแทรกแซงตลาดข้าวโพดเลี้ยงสัตว์ ปี 2551/52 โดยการรับจํานำเป้าหมาย 1,500,000 ตันเมล็ด ราคารับจํานำข้าวโพดเมล็ดความชื้น 14.5% กก.ละ 8.50 บาท ระยะเวลารับจํานำ พ.ย. 51-มี.ค.52 วงเงินรับจํานำเกษตรกรรายละ 100,000 บาท ผลการดำเนินการ อคส. รับจํานำช่วงแรก (11 พ.ย.-16 ธ.ค.51) ปริมาณ 630,690 ตัน ช่วง 2 (15 ม.ค.-31 มี.ค.52) รับจํานำได้ 371,220 ตัน รวมปริมาณ 1,001,925 ตัน จำนวนเกษตรกร 76,670 ราย

6.2 โครงการประกันรายได้เกษตรกรผู้ปลูกข้าวโพดเลี้ยงสัตว์ปี 2552/53 ครม.มีมติเมื่อ 14 ก.ค., 11 ส.ค. 52, เห็นชอบให้ดำเนินโครงการประกันรายได้เกษตรกรผู้ปลูกข้าวโพดเลี้ยงสัตว์ปี 2552/53 โดย 1) กำหนดราคาประกันข้าวโพดเมล็ดความชื้น 14.5% กก.ละ 7.10 บาท 2) กำหนดเป้าหมายให้เกษตรกรรายครัวเรือนใช้สิทธิเพื่อขอรับเงินชดเชยส่วนต่างราคาประกันกับเกณฑ์กลางอ้างอิงได้ในปริมาณที่ผลิตจริงแต่ไม่เกินครัวเรือนละ 20 ตัน ช.ก.ส. ทำสัญญากับเกษตรกรที่ประสงค์จะเข้าร่วมโครงการฯ เดือน ส.ค.-พ.ย.52 และ 3) เกษตรกรใช้สิทธิประกันรายได้ (ขอรับชดเชย) ได้ทันทีตั้งแต่วันที่ทำสัญญา แต่ต้องไม่เกิน 28 ก.พ.53 ผลดำเนินการ เกษตรกรขึ้นทะเบียน 400,328 ราย ทำสัญญากับ ช.ก.ส. (ณ 30 ธ.ค.53) 398,396 ราย ช.ก.ส.จ่ายเงินแล้ว เกษตรกร 379,763 ราย 467,049 สัญญา จำนวนเงิน 5,637.123 ล้านบาท

6.3 โครงการประกันรายได้เกษตรกรผู้ปลูกข้าวโพดเลี้ยงสัตว์ปี 2553/54 ครม.มีมติเมื่อ 29 มิ.ย., 30 พ.ย.53 เห็นชอบตามที่คณะกรรมการนโยบายข้าวโพดเลี้ยงสัตว์เสนอ โดยให้ดำเนินโครงการประกันรายได้เกษตรกรผู้ปลูกข้าวโพดเลี้ยงสัตว์ปี 2553/54 โดย 1) กำหนดราคาประกันข้าวโพดเมล็ดความชื้น 14.5% กก.ละ 7.14 บาท 2) เกษตรกรขอใช้สิทธิเพื่อขอรับเงินชดเชยส่วนต่างราคาประกันกับเกณฑ์กลางอ้างอิงได้ในปริมาณที่ผลิตจริงแต่ไม่เกินครัวเรือนละ 20 ตัน ระยะเวลาขึ้นทะเบียน 15 พ.ค.-ธ.ค.53 ทำสัญญากับ ช.ก.ส. 15 มิ.ย.53-ม.ค.54 และ 3) เกษตรกรใช้สิทธิประกันรายได้ (ขอรับชดเชย) ได้ทันทีตั้งแต่วันที่เก็บเกี่ยว แต่ต้องไม่เกิน 28 ก.พ.54 ผลดำเนินการ เกษตรกรขึ้นทะเบียน 492,249 ราย ผ่านประชาคม 463,027 ราย ช.ก.ส.ทำสัญญา 462,906 ราย และเนื่องจากราคาเกณฑ์กลางอ้างอิงสูงกว่าราคาประกัน จึงไม่มีชดเชยส่วนต่าง ขณะนี้หมดระยะเวลาใช้สิทธิประกันรายได้แล้ว

## 7. สถานการณ์ ปี 2555/56 และแนวโน้ม

สถานการณ์ในประเทศ ในเดือนกันยายน 2555 ผลผลิตข้าวโพดทะยอยออกสู่ตลาดมาก โดยออกสู่ตลาดแล้วประมาณร้อยละ 44.58 ราคาปรับตัวลดลงจากเดือนก่อน เนื่องจากสภาพอากาศฝนตกชุกอย่างต่อเนื่อง คุณภาพผลผลิตที่ออกสู่ตลาดส่วนใหญ่มีความชื้นสูง โดยราคาข้าวโพดที่เกษตรกรขายได้ความชื้นไม่เกิน 14.5% กก.ละ 9.25 บาท ลดลงจากเดือน ส.ค.2555 ซึ่งมีราคาเฉลี่ย กก. 9.95 บาท ลดลงร้อยละ 7.04 ในขณะที่โรงงานอาหารสัตว์รับซื้อเฉลี่ย กก.ละ 10.45 บาท ลดลงจากเดือน ส.ค.55 ซึ่งมีราคา กก.ละ 11.49 บาท หรือลดลงร้อยละ 9.05 ส่วนราคาขายส่งไซโลผู้ส่งออกหุ้ยรับซื้อชั่วคราว เนื่องจากราคาในประเทศยังอยู่ในเกณฑ์สูง

ต่างประเทศ ตลาดชิคาโกราคาปรับตัวลดลง จาก กก.ละ 9.99 บาท ในเดือน ส.ค. 2555 เป็น กก.ละ 9.35 บาท ในเดือน กย.2555 หรือลดลงร้อยละ 6.41 เนื่องจากยอดส่งออกข้าวโพดของสหรัฐอเมริกาลดลง ประกอบกับอุตสาหกรรมเอธานอลชะลอตัวลง

\*\*\*\*\*

สำนักส่งเสริมการค้าข้าวและพืชไร่  
กรมการค้าภายใน  
กันยายน 2555

ราคาข้าวโพดเลี้ยงสัตว์

หน่วย : บาท/กก.

|                                                                                    | ก.ค.   | ส.ค.   | ก.ย.   | ต.ค.   | พ.ย.   | ธ.ค.   | ม.ค.   | ก.พ.   | มี.ค.  | เม.ย.  | พ.ค.   | มิ.ย.  | เฉลี่ย |
|------------------------------------------------------------------------------------|--------|--------|--------|--------|--------|--------|--------|--------|--------|--------|--------|--------|--------|
| <b>1.ราคาที่ยกขรรขายได้ (ความชื้นไม่เกิน 14.5%) ที่มา สำนักงานเศรษฐกิจการเกษตร</b> |        |        |        |        |        |        |        |        |        |        |        |        |        |
| 2550/51                                                                            | 6.16   | 5.99   | 6.66   | 7.28   | 7.19   | 7.26   | 7.48   | 7.69   | 8.38   | 8.56   | 8.31   | 8.16   | 7.43   |
| 2551/52                                                                            | 9.85   | 8.58   | 7.67   | 6.69   | 6.69   | 6.13   | 6.51   | 6.45   | 6.26   | 6.94   | 6.20   | 6.51   | 7.04   |
| 2552/53                                                                            | 6.42   | 5.19   | 5.09   | 5.18   | 6.08   | 6.83   | 6.93   | 7.17   | 7.61   | 8.16   | 8.32   | 8.47   | 6.79   |
| 2553/54                                                                            | 8.74   | 8.34   | 8.09   | 7.89   | 7.94   | 8.00   | 8.21   | 8.38   | 8.36   | 8.87   | 8.62   | 8.13   | 8.30   |
| 2554/55                                                                            | 8.02   | 7.22   | 7.43   | 7.76   | 8.39   | 8.54   | 8.61   | 8.67   | 8.48   | 9.18   | 8.96   | 9.09   | 8.36   |
| 2555/56                                                                            | 9.24   | 9.95   | 9.25   |        |        |        |        |        |        |        |        |        | 9.48   |
| <b>2.ราคา จ.เพชรบูรณ์</b>                                                          |        |        |        |        |        |        |        |        |        |        |        |        |        |
| 2550/51                                                                            | 6.74   | 6.50   | 6.87   | 7.49   | 7.62   | 7.73   | 7.73   | 7.88   | 8.23   | 8.60   | 8.55   | 8.47   | 7.70   |
| 2551/52                                                                            | 9.34   | 8.77   | 7.94   | 7.11   | 7.05   | 6.09   | 6.25   | 6.42   | 6.59   | 6.95   | 6.47   | 6.57   | 7.13   |
| 2552/53                                                                            | 6.17   | 5.70   | 5.65   | 5.79   | 6.40   | 7.34   | 7.44   | 7.42   | 7.99   | 8.42   | 8.60   | 8.92   | 7.15   |
| 2553/54                                                                            | 8.89   | 8.28   | 8.49   | 8.41   | 8.45   | 8.48   | 8.58   | 8.71   | 8.93   | 9.58   | 9.01   | 8.37   | 8.68   |
| 2554/55                                                                            | 8.09   | 8.35   | 8.31   | 8.45   | 8.76   | 8.91   | 9.03   | 9.03   | 9.11   | 9.26   | 9.11   | 9.59   | 8.83   |
| 2555/56                                                                            | 9.98   | 10.60  | 9.57   |        |        |        |        |        |        |        |        |        | 10.05  |
| <b>3.ราคาที่ใช้ใส่ถุงส่งออกบริษัท ณ ตลาด กทม.</b>                                  |        |        |        |        |        |        |        |        |        |        |        |        |        |
| 2550/51                                                                            | -      | 6.92   | 7.39   | 8.06   | 7.82   | 7.87   | 8.04   | 8.17   | 8.29   | 8.37   | 8.29   | 8.66   | 7.99   |
| 2551/52                                                                            | 10.26  | 9.97   | 8.38   | 7.69   | -      | 5.95   | 6.12   | 6.23   | 5.92   | 6.13   | 6.22   | 6.64   | 7.23   |
| 2552/53                                                                            | 6.46   | 5.73   | 5.86   | 5.97   | 6.56   | 7.28   | 7.36   | 7.19   | 7.23   | -      | -      | -      | 6.63   |
| 2553/54                                                                            | -      | -      | -      | 8.19   | 8.38   | 8.32   | 8.25   | 8.41   | 8.84   | 9.09   | 9.34   | 8.57   | 8.60   |
| 2554/55                                                                            | 8.22   | 8.17   | 8.81   | 8.75   | 8.73   | 8.80   | 8.99   | 8.85   | 8.34   | 8.35   | 8.35   | 8.35   | 8.56   |
| 2555/56                                                                            | -      | -      | -      |        |        |        |        |        |        |        |        |        | -      |
| <b>4.ราคาที่ใช้โรงงานอาหารสัตว์บริษัท ณ ตลาด กทม.</b>                              |        |        |        |        |        |        |        |        |        |        |        |        |        |
| 2550/51                                                                            | 7.32   | 7.15   | 7.84   | 8.38   | 8.21   | 8.23   | 8.36   | 8.40   | 8.97   | 9.36   | 9.23   | 9.47   | 8.41   |
| 2551/52                                                                            | 10.67  | 10.07  | 8.95   | 7.99   | 7.91   | 6.97   | 7.34   | 7.46   | 7.58   | 7.55   | 7.18   | 7.22   | 8.07   |
| 2552/53                                                                            | 6.33   | 6.19   | 6.12   | 6.25   | 7.03   | 7.78   | 8.05   | 8.30   | 8.77   | 9.08   | 9.17   | 9.44   | 7.71   |
| 2553/54                                                                            | 9.34   | 8.88   | 9.08   | 9.03   | 9.08   | 9.02   | 9.28   | 9.46   | 9.86   | 10.41  | 10.20  | 9.51   | 9.43   |
| 2554/55                                                                            | 8.81   | 9.01   | 9.05   | 9.20   | 9.67   | 9.82   | 9.98   | 10.07  | 10.20  | 10.43  | 10.17  | 10.50  | 9.74   |
| 2555/56                                                                            | 10.72  | 11.49  | 10.45  |        |        |        |        |        |        |        |        |        | 10.89  |
| <b>5.ราคาซื้อขายล่วงหน้าตลาดชิคาโก</b>                                             |        |        |        |        |        |        |        |        |        |        |        |        |        |
| 2550/51                                                                            | 4.34   | 4.46   | 4.75   | 4.83   | 5.11   | 5.65   | 6.41   | 6.65   | 6.81   | 7.41   | 7.58   | 9.17   | 6.10   |
| 2551/52                                                                            | 8.55   | 7.36   | 7.37   | 5.62   | 5.17   | 5.01   | 5.39   | 5.04   | 5.32   | 6.43   | 5.74   | 5.57   | 5.96   |
| 2552/53                                                                            | 4.48   | 4.40   | 4.31   | 4.91   | 5.13   | 5.17   | 5.04   | 4.75   | 4.68   | 4.51   | 4.67   | 4.46   | 4.71   |
| 2553/54                                                                            | 4.79   | 5.13   | 5.87   | 6.46   | 6.52   | 6.99   | 7.68   | 8.39   | 8.21   | 8.97   | 8.61   | 8.69   | 7.19   |
| 2554/55                                                                            | 8.14   | 8.43   | 8.29   | 7.72   | 7.67   | 7.42   | 7.87   | 7.78   | 7.90   | 7.76   | 7.61   | 7.55   | 7.85   |
| 2555/56                                                                            | 9.72   | 9.99   | 9.35   |        |        |        |        |        |        |        |        |        | 9.69   |
| <b>6.ราคาซื้อขายล่วงหน้าตลาดชิคาโก (ดอลลาร์สหรัฐ/ตัน)</b>                          |        |        |        |        |        |        |        |        |        |        |        |        |        |
| 2550/51                                                                            | 128.31 | 130.24 | 138.17 | 140.86 | 150.18 | 166.81 | 192.33 | 203.15 | 215.59 | 233.59 | 235.34 | 275.12 | 184.14 |
| 2551/52                                                                            | 254.37 | 216.27 | 214.02 | 162.83 | 146.78 | 142.43 | 153.47 | 142.15 | 148.19 | 152.43 | 165.03 | 162.36 | 171.69 |
| 2552/53                                                                            | 130.90 | 128.77 | 126.90 | 146.43 | 153.50 | 155.10 | 151.88 | 142.80 | 143.13 | 138.92 | 143.67 | 136.49 | 141.54 |
| 2553/54                                                                            | 147.53 | 160.53 | 189.44 | 214.75 | 217.38 | 231.14 | 250.06 | 271.78 | 269.12 | 296.29 | 284.17 | 283.72 | 234.66 |
| 2554/55                                                                            | 269.14 | 280.78 | 271.28 | 248.75 | 246.82 | 237.06 | 248.33 | 252.08 | 256.18 | 250.01 | 242.22 | 237.44 | 253.34 |
| 2555/56                                                                            | 306.01 | 316.31 | 300.48 |        |        |        |        |        |        |        |        |        | 307.60 |

(ก่อนปี 50 พิกัด 1005900020)

ปริมาณนำเข้า-ส่งออก

(ตั้งแต่ปี 50 พิกัด 10059090002,10059090090)

หน่วย : ตัน

|                     | ก.ค.   | ส.ค.   | ก.ย.    | ต.ค.    | พ.ย.    | ธ.ค.   | ม.ค.   | ก.พ.   | มี.ค.  | เม.ย.  | พ.ค.   | มิ.ย.  | รวม       |
|---------------------|--------|--------|---------|---------|---------|--------|--------|--------|--------|--------|--------|--------|-----------|
| <b>ปริมาณนำเข้า</b> |        |        |         |         |         |        |        |        |        |        |        |        |           |
| 2550/51             | 51,318 | 5,727  | 2,771   | 22,457  | 30,300  | 66,652 | 51,318 | 24,438 | 9,907  | 10,585 | 9,722  | 11,350 | 296,545   |
| 2551/52             | 72,098 | 87,742 | 26,803  | 24,759  | 24,523  | 73,857 | 33,217 | 36,675 | 24,726 | 20,677 | 32,433 | 56,919 | 514,429   |
| 2552/53             | 38,604 | 20,461 | 5,287   | 2,813   | 11,975  | 9,816  | 19,401 | 50,302 | 31,836 | 32,903 | 11,605 | 6,527  | 241,529   |
| 2553/54             | 27,113 | 76,004 | 21,281  | 17,609  | 40,576  | 33,555 | 17,205 | 8,785  | 29,725 | 50,376 | 25,119 | 41,164 | 388,512   |
| 2554/55             | 21,646 | 2,054  | 320     | 105     | 176     | 105    | 301    | 334    | 60,008 | 39,435 | 43,606 | 18,311 | 186,402   |
| 2555/56             | 35,961 | 647    |         |         |         |        |        |        |        |        |        |        | 36,608    |
| <b>ปริมาณส่งออก</b> |        |        |         |         |         |        |        |        |        |        |        |        |           |
| 2550/51             | 3,766  | 28,026 | 25,040  | 25,678  | 22,724  | 49,947 | 75,980 | 17,468 | 29,066 | 8,744  | 0.14   | 5,632  | 292,071   |
| 2551/52             | 93,734 | 58,140 | 43,999  | 61,736  | 45,526  | 20,524 | 32,113 | 45,676 | 19,084 | 7,113  | 20,150 | 26,204 | 473,999   |
| 2552/53             | 73,215 | 70,375 | 134,884 | 177,845 | 171,753 | 64,190 | 76,700 | 54,740 | 84,560 | 41,967 | 32,565 | 20,769 | 1,003,563 |
| 2553/54             | 2,239  | 19,897 | 13,478  | 14,439  | 31,321  | 2,650  | 11,144 | 7,889  | 22,815 | 18,160 | 39,640 | 29,390 | 213,063   |
| 2554/55             | 17,691 | 25,574 | 43,290  | 35,832  | 55,292  | 13,565 | 43,850 | 33,269 | 0      | 18,186 | 0      | 0      | 286,548   |
| 2555/56             | 0      | 240    |         |         |         |        |        |        |        |        |        |        | 240       |

## กาแฟ

| รายการ/ปี                         | 2551/52                                                               | 2552/53   | 2553/54   | 2554/55       | 2555/56 (F) |
|-----------------------------------|-----------------------------------------------------------------------|-----------|-----------|---------------|-------------|
| <b>1. ผลผลิตและความต้องการใช้</b> |                                                                       |           |           |               |             |
| 1.1 สต็อกโลกต้นปี (ตัน)           | 1,900,800                                                             | 2,388,720 | 1,734,540 | 1,680,840     | 1,446,060   |
| 1.2 ผลผลิตโลก (ตัน)               | 8,174,340                                                             | 7,710,300 | 8,420,220 | 8,254,980     | 8,875,500   |
| - อาราบิก้า (ตัน)                 | 5,109,120                                                             | 4,590,060 | 5,210,340 | 4,899,420     | 5,284,800   |
| - โรบัสต้า (ตัน)                  | 3,063,720                                                             | 3,118,740 | 3,208,380 | 3,354,060     | 3,589,200   |
| 1.3 ผลผลิตไทย (ตัน)               | 56,315                                                                | 48,955    | 42,394    | 41,461        | 38,140      |
| 1.4 การใช้โลก (ตัน)               | 7,479,360                                                             | 8,231,040 | 7,976,160 | 8,334,600     | 8,502,480   |
| 1.5 การใช้ไทย (ตัน)               | 53,803                                                                | 58,000    | 61,480    | 67,628        | 70,000      |
| 1.6 การนำเข้า                     | - ข้อผูกพัน WTO ให้นำเข้าในโควตา 5.25 ตัน ภายในโควตา 30% นอกโควตา 90% |           |           |               |             |
|                                   | - กาแฟสำเร็จรูปในโควตา 134 ตัน ภายในโควตา 40% นอกโควตา 49%            |           |           |               |             |
|                                   | - ข้อผูกพัน AFTA เมล็ดกาแฟ 5% กาแฟสำเร็จรูป 0%                        |           |           |               |             |
|                                   |                                                                       |           |           | ต.ค.54-ส.ค.55 |             |
| - เมล็ดกาแฟ (ตัน)                 | 7,835                                                                 | 12,291    | 37,167    | 22,130        |             |
| - กาแฟคั่ว (ตัน)                  | 271                                                                   | 334       | 427       | 387           |             |
| - กาแฟผงสำเร็จรูป (ตัน)           | 2,219                                                                 | 2,959     | 4,042     | 5,733         |             |
| - กาแฟผสมน้ำตาลและครีมเทียม (ตัน) | 4,061                                                                 | 4,803     | 5,833     | 1,698         |             |
| 1.7 การส่งออก                     |                                                                       |           |           |               |             |
| - เมล็ดกาแฟ (ตัน)                 | 213                                                                   | 241       | 876       | 1,937         |             |
| - กาแฟคั่ว (ตัน)                  | 1,273                                                                 | 881       | 215       | 142           |             |
| - กาแฟผงสำเร็จรูป (ตัน)           | 4,119                                                                 | 6,471     | 6,561     | 6,156         |             |
| - กาแฟผสมน้ำตาลและครีมเทียม (ตัน) | 26,599                                                                | 36,193    | 37,834    | 8,043         |             |

| รายการ/ปี                                                     | 2550/51 | 2551/52 | 2552/53 | 2553/54 | 2554/55 |       |       |
|---------------------------------------------------------------|---------|---------|---------|---------|---------|-------|-------|
| 2. ต้นทุนการผลิต (บาท/กก.)                                    | 39.06   | 40.00   | 41.46   | 45.51   | 46.16   |       |       |
| 3. ราคา (บาท/กก.) (ออกสู่ตลาด ต.ค.-มี.ค.และ ออกมาก ธ.ค.-ก.พ.) |         |         |         |         | ส.ค.    | ก.ย.  | %△    |
| ● ราคาเกษตรกรขายได้ (เกรดคละ)                                 | 62.65   | 62.30   | 54.73   | 67.00   | -       | -     | -     |
| ● ราคาเกษตรกรขายได้ จ.ชุมพร (เกรดดี)                          | 73 - 80 | 65.77   | 57.11   | 68.15   | -       | -     | -     |
| ● โรงงานรับซื้อ จ.ชุมพร                                       | 65.67   | 68.14   | 57.63   | 66.78   | -       | -     | -     |
| ● ราคาซื้อขายล่วงหน้าตลาดลอนดอน                               | 71.10   | 55.28   | 47.16   | 66.35   | 65.89   | 64.03 | ↓2.82 |

- หมายเหตุ (1) ปริมาณสต็อก ผลผลิตโลกและการใช้ของโลก จากกระทรวงเกษตรฯ สหรัฐฯ  
(2) ปริมาณผลผลิตของไทย ต้นทุนการผลิต ราคาเกษตรกรขายได้ จากสำนักงานเศรษฐกิจการเกษตร  
(3) ความต้องการใช้ภายในประเทศ สอบถามโรงงานผู้ผลิตกาแฟสำเร็จรูปและกาแฟคั่วบด  
(4) ปริมาณนำเข้า-ส่งออก จากกรมศุลกากร

#### 4. สถานการณ์และแนวโน้ม

##### 4.1 สถานการณ์ตลาดโลก

4.1.1 การผลิต/การใช้ กระทรวงเกษตรสหรัฐฯ คาดการณ์ (มิ.ย.55) ผลผลิตปี 2555/56 มีปริมาณ 8.875 ล้านตัน เพิ่มขึ้นจากปีที่ผ่านมาร้อยละ 7.52 เมื่อรวมกับสต็อกต้นปี 1.446 ล้านตัน จะมีอุปทานรวม 10.321 ล้านตัน สำหรับความต้องการใช้มีประมาณ 8.502 ล้านตัน สูงกว่าปีที่ผ่านมาร้อยละ 3.90

4.1.2 ราคาตลาดโลก (ลอนดอน) เดือนกันยายน 2555 เฉลี่ยตันละ 2,081.73 ดอลลาร์สหรัฐฯ (64.03 บาท/กก.) ปรับตัวลดลงจากเดือนที่ผ่านมา ซึ่งมีราคาเฉลี่ยตันละ 2,111.41 ดอลลาร์สหรัฐฯ (65.89 บาท/กก.) คิดเป็นร้อยละ 1.41 ตลาดยังมีความต้องการอย่างต่อเนื่อง ราคาเคลื่อนไหวอยู่ในเกณฑ์ดี ทั้งนี้ เทียบกับช่วงเดียวกันของปีที่ผ่านมาที่ราคาเฉลี่ยตันละ 2,103.82 ดอลลาร์สหรัฐฯ (63.56 บาท/กก.) ต่ำกว่าคิดเป็นร้อยละ 1.05 สำหรับราคาซื้อขายล่วงหน้า ส่งมอบเดือนพ.ย.55 (28 ก.ย.55) ตันละ 2,195 ดอลลาร์สหรัฐฯ

##### 4.2 สถานการณ์ในประเทศ

4.2.1 ผลผลิต สิ้นสุดฤดูการผลิตปี 2554/55 แล้ว สำหรับฤดูการผลิต ปี 2555/56 สำนักงานเศรษฐกิจการเกษตรคาดการณ์ผลผลิตกาแฟทั้งประเทศ (ก.ย.55) ประมาณ 38,140 ตัน (แยกเป็นกาแฟโรบัสต้า 29,870 ตัน และอาราบิก้า 8,270 ตัน) ลดลงจากปี 2554/55 ร้อยละ 8.01 เนื่องจากเนื้อที่ให้ผลกาแฟโรบัสต้าลดลง จากการที่เกษตรกรโค่นต้นกาแฟบางส่วนทิ้ง เพราะต้นยางพาราและปาล์มน้ำมันที่ปลูกแซมในสวนกาแฟโตขึ้น ไม่สามารถปลูกกาแฟต่อไปได้ แต่เนื้อที่ให้ผลกาแฟอาราบิก้าเพิ่มขึ้น เนื่องจากมีการส่งเสริมจากภาครัฐ และเอกชนให้เกษตรกรปลูกเพิ่มขึ้น สำหรับผลผลิตต่อไร่ (เฉลี่ยทั้งประเทศ) คาดว่าเพิ่มขึ้นจาก ไร่ละ 135 กก. เป็นไร่ละ 137 กก. คิดเป็นร้อยละ 1.48 ช่วงผลผลิตออกสู่ตลาดประมาณปลายเดือนต.ค.55-มี.ค.56

4.2.2 ราคา เดือนสิงหาคม 2555 ไม่มีราคา เนื่องจากสิ้นสุดฤดูกาล ปี 2554/55 แล้ว

#### 5. การเปิดตลาดสินค้ากาแฟตามข้อตกลงเขตการค้าเสรีอาเซียน (AFTA)

5.1 ตั้งแต่ 1 ม.ค.53 มีการยกเลิกมาตรการโควตาภาษีและลดอัตราภาษีนำเข้าเมล็ดกาแฟจากร้อยละ 20 เหลือร้อยละ 5 และกาแฟสำเร็จรูปจากร้อยละ 5 เหลือร้อยละ 0 ซึ่งการเปิดตลาดดังกล่าว อาจส่งผลกระทบต่อตลาดกาแฟในประเทศ หน่วยงานที่เกี่ยวข้องจึงได้หามาตรการป้องกัน โดยคณะกรรมการนโยบายและแผนพัฒนาการเกษตรและสหกรณ์ ได้มีมติ (30 ก.ย.52) เห็นชอบมาตรการรองรับผลกระทบแล้ว

5.2 จัดทำยุทธศาสตร์กาแฟ ปี 2552-2556 คณะรัฐมนตรีมีมติ (16 มิ.ย.52) เห็นชอบยุทธศาสตร์กาแฟ ปี 2552-2556 โดยมีเป้าหมายลดต้นทุนการผลิตกาแฟเท่ากับหรือมากกว่าเวียดนามไม่เกิน 10% เพิ่มผลผลิตต่อไร่ของกาแฟ รวมทั้งจะได้แปลงกาแฟที่ได้รับการรับรอง GAP เพิ่มขึ้น 50% และได้ผลผลิตกาแฟเพียงพอับ ความต้องการใช้ของอุตสาหกรรมกาแฟในประเทศ โดยมีมาตรการ 4 ด้าน ประกอบด้วย

- (1) การเพิ่มประสิทธิภาพการผลิตและลดต้นทุนการผลิต
- (2) การเพิ่มมูลค่าผลิตภัณฑ์กาแฟ
- (3) การพัฒนาและส่งเสริมด้านการสร้างเสถียรภาพราคา
- (4) การปรับฐานการบริหารจัดการ

5.3 การปรับโครงสร้างสินค้ากาแฟแบบครบวงจร มติคณะกรรมการบริหารกองทุนปรับโครงสร้างภาคเกษตร (17 ก.ย.52) เห็นชอบโครงการปรับโครงสร้างสินค้ากาแฟแบบครบวงจร เพื่อช่วยเพิ่มผลผลิตต่อไร่ ลดต้นทุนการผลิตและช่วยแปรรูปสินค้ากาแฟ ระยะเวลาโครงการ 7 ปี สนับสนุนเงินกองทุนฯ 54,442,870 บาท ให้แก่ สหกรณ์ผู้ปลูกกาแฟจังหวัดชุมพร จำกัด กลุ่มเกษตรกรทำสวนเขาทะลุ จังหวัดชุมพร และกลุ่มเกษตรกรทำสวน จปร. จังหวัดระนอง

~~~~~

สำนักส่งเสริมการค้าสินค้าข้าวและพืชไร่
กรมการค้าภายใน
ตุลาคม 2555

ราคาเมล็ดกาแฟ

3 ต.ค.55

หน่วย : บาท/กก.

	ตค.	พย.	ธค.	มค.	กพ.	มีค.	เมย.	พค.	มิย.	กค.	สค.	กย.	เฉลี่ย
ราคาที่เกษตรกรขายได้													
2545/46	-	-	-	31.56	34.30	24.85	-	-	-	-	-	-	30.24
2546/47	-	27.85	27.19	29.44	23.25	22.62	-	-	-	-	-	-	26.07
2547/48	-	29.00	29.41	26.81	27.75	29.35	-	-	-	-	-	-	28.46
2548/49	-	-	33.49	41.67	43.66	40.88	39.00	-	-	-	-	-	39.74
2549/50	-	-	44.78	47.11	46.99	-	-	-	-	-	-	-	46.29
2550/51	-	58.50	57.79	65.70	68.61	-	-	-	-	-	-	-	62.65
2551/52	45.00	56.75	64.43	67.50	70.45	69.67	-	-	-	-	-	-	62.30
2552/53	-	50.00	52.47	55.32	61.12	-	-	-	-	-	-	-	54.73
2553/54	-	59.00	60.00	66.72	76.87	72.39	-	-	-	-	-	-	67.00
2554/55	-	65.00	68.30	70.63	71.19	66.00	-	-	-	-	-	-	68.22
ที่มา : สำนักงานเศรษฐกิจการเกษตร													
ราคาที่โรงงานรับซื้อ													
2546/47	-	-	35.00	35.00	35.00	35.00	-	-	-	-	-	-	35.00
2547/48	35.00	35.00	35.00	35.00	35.00	35.00	-	-	-	-	-	-	35.00
2548/49	-	-	-	43.00	47.00	47.00	-	-	-	-	-	-	45.67
2549/50	-	-	-	50.00	50.00	-	-	-	-	-	-	-	50.00
2550/51	-	-	57.00	67.00	73.00	-	-	-	-	-	-	-	65.67
2551/52	-	67.31	68.03	68.73	68.50	-	-	-	-	-	-	-	68.14
2552/53	-	-	52.70	55.83	60.97	61.00	-	-	-	-	-	-	57.63
2553/54	-	57.05	57.80	65.35	70.26	74.20	76.00	-	-	-	-	-	66.78
2554/55	-	62.35	62.71	65.45	67.21	65.71	-	-	-	-	-	-	64.69
ที่มา : สำนักงานการค้าภายในจังหวัดชุมพร (จุดรับซื้อของ บจ.คาวลิตี้ คอฟฟี่ โปรดักท์ส : เนสเล่ท์)													
ราคาซื้อขายล่วงหน้ากาแฟโรบัสต้า ตลาดลอนดอน (เฉลี่ยส่งมอบ 3-6 เดือนข้างหน้า)													
2546/47	28.79	27.40	28.30	31.94	29.72	29.30	29.04	29.51	32.32	28.89	27.87	27.65	29.23
2547/48	28.40	25.96	30.25	28.84	32.72	38.07	41.19	45.52	50.30	50.04	43.81	38.23	37.78
2548/49	39.07	42.42	46.92	49.86	48.11	44.59	44.85	44.04	44.42	47.24	52.21	57.74	46.79
2549/50	54.66	56.56	53.26	56.04	55.73	53.05	50.59	57.33	63.28	62.37	59.84	52.33	56.25
2550/51	63.10	66.76	62.09	63.31	75.96	78.08	71.22	70.41	74.04	78.09	76.80	73.35	71.10
2551/52	60.35	62.60	64.82	61.24	57.03	54.61	53.45	52.15	50.03	48.37	48.73	49.92	55.28
2552/53	48.85	45.85	45.60	45.26	43.24	41.34	43.42	43.57	49.23	55.06	53.64	50.91	47.16
2553/54	52.18	56.35	58.37	64.06	69.75	73.93	73.38	76.90	73.21	67.58	66.90	63.56	66.35
2554/55	59.49	57.60	59.05	57.88	59.86	61.39	61.79	65.97	65.60	66.43	65.89	64.03	62.08
ที่มา : ข่าว BISNEWS , Futuresource.com , Reuters , indcaffe.com													

ปาล์มน้ำมัน

1. ผลผลิต : ล้านตัน		ปี 2551	ปี 2552	ปี 2553	ปี 2554	ปี 2555 ^F (ก.ย.55)
1) โลก	น้ำมันพืช	128.78	133.75	140.75	147.78	154.03
	: น้ำมันถั่วเหลือง	37.73	35.90	38.82	41.34	42.19
	: น้ำมันปาล์มดิบ	41.03	44.02	45.87	47.95	49.97
	: อินโดนีเซีย	18.00	20.50	22.00	23.60	25.40
	: มาเลเซีย	17.57	17.26	17.76	18.21	18.00
						* E ก.ย.55
2) ไทย	: ผลปาล์ม(ก. เกษตร)	9.270	8.162	8.223	10.777	11.327
	: น้ำมันดิบ(รง.สกัด)	1.544	1.345	1.288	1.832	1.926
						(17%)
						1.926
2. สมดุลน้ำมันปาล์มดิบ : ตันCPO		ปี 2551	ปี 2552	ปี 2553	ปี 2554	ปี 2555 (ประมาณการ)
1) สต็อกต้นปี		88,916	107,947	135,518	67,787	298,000
2) ผลผลิตน้ำมันปาล์มดิบ		1,543,761	1,345,245	1,287,510	1,832,151	1,926,000
3) นำเข้า	- ดิบ+บริสุทธิ์ คิดเป็นดิบ	35,481	-	-	59,668	40,000
4) ใช้ในประเทศ	- ผลิตน้ำมันพืช	1,005,527	879,506	900,756	978,556	960,000
	- ผลิตไบโอดีเซล	269,781	370,776	382,166	376,618	624,000
5) ส่งออก	- น้ำมันดิบ	284,902	67,392	63,321	306,845	300,000
6) สต็อกปลายปี		107,947	135,518	67,784	297,586	380,000
	ที่มา : โรงงานสกัด โรงกลั่นน้ำมันปาล์ม และโรงผลิตไบโอดีเซล แจกตามประกาศ กก. (น้ำมันบริสุทธิ์ จะคิดเป็นน้ำมันดิบ)					
3. พื้นที่ / ต้นทุน / ผลผลิตเฉลี่ย		ปี 2551	ปี 2552	ปี 2553	ปี 2554	ปี 2555 ^{* E ก.ย.55}
1) พื้นที่อื่นต้น	: ล้านไร่	3.676	3.890	4.077	4.285	4.285
2) พื้นที่ให้ผล	: ล้านไร่	2.884	3.188	3.552	3.747	3.983
3) ต้นทุนผลปาล์ม	: บาท/กก.	2.12	2.71	2.97	2.77	2.90
4) ผลผลิตเฉลี่ย	: กก./ไร่	3,214	2,561	2,315	2,876	2,844
แหล่งผลิตสำคัญ ปี 2555		เนื้อที่ให้ผล ไร่	ผลผลิต ตันผลปาล์ม	Yield กก./ไร่	% ผลผลิต	
	กระบี่	954,730	2,961,420	3,102	26	
	สุราษฎร์ธานี	966,180	2,960,420	3,064	26	
	ชุมพร	774,200	2,243,630	2,898	20	
	นครศรีธรรมราช	199,320	531,940	2,669	5	
	ประจวบคีรีขันธ์	207,880	528,960	2,545	5	
	ตรัง	124,850	342,940	2,747	3	
	สตูล	112,350	289,630	2,578	3	
	พังงา	108,640	275,510	2,536	2	
	ชลบุรี	82,050	252,610	3,067	2	
	อื่น ๆ (41 จว.)	452,423	940,860	333-3,023	8	
	รวมทั้งประเทศ	3,982,623	11,326,600	2,844	100	

ที่มา : ศูนย์สารสนเทศการเกษตร สำนักงานเศรษฐกิจการเกษตร (พยากรณ์ ณ ก.ย.55)

4. การนำเข้า-ส่งออก : ตัน		ปี 2551	ปี 2552	ปี 2553	ปี 2554	ปี 2555 (ม.ค.-ส.ค.55)
4.1 นำเข้า	น้ำมันปาล์มดิบ	28,541	37	17	59,794	-
	น้ำมันปาล์มบริสุทธิ์	1,144	1,254	1,081	6,512	43,176
4.2 ส่งออก	น้ำมันปาล์มดิบ	288,222	67,292	66,001	331,710	171,863
	น้ำมันปาล์มบริสุทธิ์	72,119	46,551	55,328	50,137	44,986

ประเทศส่งออกปี⁵⁵ ตัน : เยอรมัน 44% , มาเลเซีย 37% , เนเธอร์แลนด์ 13% , บริสุทธ์ : พม่า 66% จีน 23% กัมพูชา 7%

ประเทศนำเข้าจากปี⁵⁵ ตัน : - , บริสุทธ์ : มาเลเซีย 75% อินโดนีเซีย 24%

ที่มา : กรมศุลกากร / ปี 55 ตัน : พิกัด 1511.10 , บริสุทธ์ : พิกัด 1511.90

5. ราคา : บาท/กก.	ปี 2551	ปี 2552	ปี 2553	ปี 2554	ปี 2555	
5.1 ไทย					ม.ค.-ก.ย. ก.ย.55	
ผลปาล์มทะเลาะ (%น้ำมัน 17)	4.56	3.99	4.83	6.02	5.75	4.80
น้ำมันปาล์มดิบ	28.96	24.33	29.10	36.59	32.94	28.89
น้ำมันปาล์มบริสุทธิ์ (Bulk)	38.22	30.19	33.05	43.03	37.90	35.70
5.2 มาเลเซีย						
น้ำมันปาล์มดิบ	28.56	21.96	27.02	32.63	31.22	27.02
น้ำมันปาล์มบริสุทธิ์	32.65	24.08	28.31	35.10	32.55	28.96

6. สภาพปัญหา/สาเหตุ

1) การผลิต ผลผลิตเฉลี่ยต่ำ ต้นทุนการผลิตสูง เนื่องจากพันธุ์ปาล์มคุณภาพต่ำ พื้นที่ไม่เหมาะสม ปุ๋ยราคาสูงขึ้น ผู้ปลูกปาล์ม 90% เป็นเกษตรกรรายย่อย ขาดการจัดการที่ดี ปริมาณผลผลิตออกสู่ตลาด ไม่สม่ำเสมอ ทำให้การพยากรณ์ผลผลิตคาดเคลื่อน ส่งผลต่อแผนการบริหารจัดการอุตสาหกรรมน้ำมันปาล์มและการกำหนดมาตรการในการดูแลเกษตรกรและผู้บริโภค

2) การนำเข้า-ส่งออก มีการนำเข้าเพื่อส่งออก การถ่วงล่า (ตั้งแต่ปี 48-ปัจจุบัน) ซึ่งกระทบต่อตลาดส่งออกน้ำมันส่วนเกิน ส่วนการส่งออกมีความสามารถในการแข่งขันต่ำ เนื่องจากราคาในประเทศสูง

3) การค้าในประเทศ โรงสกัดฯ มีกำลังผลิตส่วนเกิน 50% แข่งขันซื้อสูงจึงมีการตัดปาล์มดิบและปัญหาการลักลอบนำเข้า ยังมีอยู่ส่งผลกระทบต่อราคาในประเทศ

7. มาตรการบริหารจัดการทั้งระบบตั้งแต่ปี 2546

มติคณะรัฐมนตรี วันที่ 8 และ 22 เม.ย.46 เห็นชอบให้หน่วยงานที่เกี่ยวข้องดำเนินการแก้ไขปัญหาปาล์มน้ำมันอย่างเป็นระบบ ตามที่กระทรวงพาณิชย์เสนอพร้อมให้แต่งตั้งคณะกรรมการแก้ไขปัญหาปาล์มน้ำมันอย่างเป็นระบบโดยมีรัฐมนตรีว่าการกระทรวงพาณิชย์เป็นประธาน เพื่อทำหน้าที่กำหนดมาตรการและบริหารจัดการแก้ไขปัญหาปาล์มน้ำมัน ทั้งระบบอย่างต่อเนื่อง

ทั้งนี้ คณะรัฐมนตรี ได้มีมติเมื่อวันที่ 10 มิ.ย.51 เห็นชอบให้แต่งตั้งคณะกรรมการนโยบายปาล์มน้ำมันแห่งชาติ (กนป.) ตามระเบียบสำนักนายกรัฐมนตรีว่าด้วยคณะกรรมการนโยบายปาล์มน้ำมันแห่งชาติ พ.ศ.2551 ประกาศเมื่อวันที่ 12 มิ.ย.51 โดยมีนายกรัฐมนตรีหรือรองนายกรัฐมนตรีที่ได้รับมอบหมาย เป็นประธาน มีอำนาจหน้าที่ในการกำหนดนโยบายและแผนการบริหารพัฒนาอย่างเป็นระบบครบวงจร ส่งผลให้คณะกรรมการแก้ไขปัญหาปาล์มน้ำมันอย่างเป็นระบบลดบทบาทลง แต่ยังคงดำเนินการอย่างต่อเนื่อง ดังนี้

1) วางระบบการนำเข้าอย่างรัดกุม

(1) ภายใต้ WTO ภาษีในโควตา 20% ปริมาณ 4,860 ตันให้ อคส.เป็นผู้นำเข้า ภาษีนอกโควตา 143% ไม่จำกัดปริมาณ

(2) ภายใต้ AFTA ตั้งแต่ปี 2553 ภาษี 0% โดยจะให้มีการบริหารการนำเข้าน้ำมันปาล์มตามมาตรการเดิมที่ใช้มา (ให้ อคส. เป็นผู้นำเข้า) เพื่อไม่ให้ขัดต่อพันธกรณีและมีให้การเปิดตลาดส่งผลกระทบต่อเกษตรกรภายในประเทศ โดยคณะกรรมการ กนป.เป็นผู้พิจารณามาตรการที่จะรองรับผลกระทบจากการเปิดตลาดเสรี AFTA เช่น กำหนดผู้นำเข้า ปริมาณ ชนิด ช่วงเวลาการนำเข้า และมาตรการนำเข้าอื่น ๆ

(3) การนำเข้าเพื่อส่งออก (นอกโควตา WTO) กำหนดให้ผู้นำเข้าต้องรับซื้อผลผลิตในประเทศเพื่อส่งออกด้วย 1 ส่วน ก่อนนำเข้า 1 ส่วนและต้องส่งออกน้ำมันปาล์มไปต่างประเทศเป็นปริมาณไม่น้อยกว่า 2 เท่าของปริมาณนำเข้าฯ ภายใน 30 วัน โดยกำหนดด่านส่งออกน้ำมันปาล์มที่นำเข้าได้เฉพาะ 4 ด่าน ตามมติ ครม. เมื่อ 22 เม.ย.46 (ด่านแม่สอด แม่สาย สังขละบุรี และ ท่าเรือกรุงเทพ)

(4) การนำน้ำมันปาล์มผ่านประเทศเพื่อส่งออก (การถ่ายลำ/ผ่านแดน) ต้องขออนุญาตขนย้ายและส่งออกภายใน เวลาที่กำหนด

2) บริหารจัดการระบบการค้าในประเทศ

(1) การค้าผลปาล์มและน้ำมันปาล์ม ให้ดำเนินไปตามกลไกปกติ โดยมีมาตรการ : การแจ้งปริมาณ ให้ผู้ผลิตแจ้ง ปริมาณฯ เป็นประจำทุกเดือน ผู้นำเข้าแจ้งแผนการนำเข้าล่วงหน้าทุกเดือนแจ้งการนำเข้า จำหน่ายภายใน 7 วันนับจากวัน นำเข้า/จำหน่าย การควบคุมขนย้าย ให้ผู้ขนย้ายน้ำมันปาล์มตั้งแต่ 25 กก.ขึ้นไปต้องขออนุญาตขนย้าย การปิดป้ายรับซื้อ ให้ผู้รับซื้อผลปาล์มปิดป้ายแสดงราคารับซื้อผลปาล์มโดยระบุชั้นคุณภาพและให้รับซื้อไม่ต่ำกว่าราคาแสดงที่ป้ายและขอ ความร่วมมือโรงงานสกัดและโรงกลั่นน้ำมันปาล์มให้รับซื้อผลปาล์มและน้ำมันปาล์มให้สอดคล้องกันทั้งระบบอย่างเหมาะสม การพัฒนาคุณภาพ ประชาสัมพันธ์ให้เกษตรกรพัฒนาคุณภาพผลปาล์ม

(2) การตรวจสอบและกำกับดูแลโดยจังหวัด : มีคณะทำงานแก้ไขปัญหาปาล์มน้ำมันอย่างเป็นทางการระดับจังหวัด คณะทำงานตรวจสอบคุณภาพผลปาล์มประจำจังหวัด เพื่อทำหน้าที่ดำเนินมาตรการตามนโยบายที่กำหนดและไกล่เกลี่ย ปัญหาคุณภาพผลปาล์มที่เกิดขึ้นจากการซื้อขาย

(3) ตรวจสอบป้องกันการลักลอบนำเข้าและกำกับดูแลขนย้ายถ่ายลำ-ผ่านแดนน้ำมันปาล์ม โดยขอความร่วมมือ จังหวัดต้นทางและจังหวัดที่ติดยานแดนประเทศกำกับดูแลการขนย้ายน้ำมันปาล์มในประเทศอย่างเคร่งครัดเพื่อกำกับดูแลมิให้ มีการนำมาหมุนเวียนจำหน่ายในประเทศ

(4) การบริหารจัดการของกลาง มติคณะกรรมการแก้ไขปัญหาปาล์มน้ำมันฯ (24 พค.47) เห็นชอบให้กรมศุลกากร ส่งมอบน้ำมันปาล์มของกลางให้แก่หน่วยงานราชการ/มูลนิธิที่นำไปใช้ผลิตพลังงานทดแทนและให้ รมว.พณ. (ประธาน) อนุมัติ เป็นคราว ๆ ไป ซึ่งได้อนุมัติแล้ว 23 ครั้ง รวมปริมาณ 476,027 กก. (พ.ค.47-ก.ย.55)

3) จัดการผลิตส่วนเกิน ประสานแจ้งกระทรวงพลังงานทราบปริมาณน้ำมันปาล์มคงเหลือรายเดือนเพื่อสนับสนุน การนำน้ำมันปาล์มไปผลิตไบโอดีเซล

8. สถานการณ์

1) ในเดือน ก.ย.55 ราคาซื้อผลปาล์ม ณ หน้าโรงงาน (17%) ยังปรับตัวลดลงมากและต่อเนื่อง เนื่องจากปริมาณ ผลปาล์มออกสู่ตลาดเพิ่มมากขึ้น ขณะที่ภาวะการค้าชะลอตัว รวมทั้งราคาน้ำมันปาล์มดิบในประเทศลดต่ำลงมากตาม ราคาตลาดโลกอย่างรวดเร็ว รวมทั้งระดับสต็อกคงเหลือมีจำนวนมากขึ้น ส่งผลต่อราคา ดังนี้

บาท : กก.		ก.ย.54	ส.ค.55	ก.ย.55	%Δ
ไทย	ผลปาล์ม (%น้ำมัน17)	5.49	5.44	4.80	-11.8
	น้ำมันปาล์มดิบ	30.18	31.46	28.89	-8.17
	น้ำมันปาล์มบริสุทธิ์	35.86	38.00	35.70	-6.09
	น้ำมันพืชปาล์ม ปลีก 1 ลิตร(ขวด)	42.00	42.50	42.50	-
มาเลเซีย	น้ำมันปาล์มดิบ	30.07	28.68	27.02	-5.79
	น้ำมันปาล์มบริสุทธิ์	32.98	30.22	28.96	-4.17

2) แนวโน้ม คาดว่าช่วงเดือน ต.ค.55 ผลผลิตยังมีออกสู่ตลาดอย่างต่อเนื่อง ขณะที่ภาวะการค้าชะลอตัวอาจจะส่งผล ให้ราคาเคลื่อนไหวอ่อนตัวลงอีก

~~~~~

สำนักส่งเสริมการค้าสินค้าเกษตร  
กรมการค้าภายใน  
ตุลาคม 2555

Ag ๓๖: ระเบียบ ก ๓ / ป่าหน่ ๕๕ ป่าหน่ ก.ย.๕๕

ราคาปาล์มน้ำมันและน้ำมันปาล์ม

AG36 D. ราคา : ปาล์ม (sh รายเดือนพฤษภาคม 45-50-สิงคโปร์)

หน่วย : บาท/กก.

| ปี/เดือน                                                                    | ม.ค.  | ก.พ.  | มี.ค. | เม.ย. | พ.ค.  | มิ.ย. | ก.ค.  | ส.ค.  | ก.ย.  | ต.ค.  | พ.ย.  | ธ.ค.  | เฉลี่ย |
|-----------------------------------------------------------------------------|-------|-------|-------|-------|-------|-------|-------|-------|-------|-------|-------|-------|--------|
| <b>1. ผลปาล์มทะเลหลาย คุณภาพน้ำมัน 17% (หน้าโรงงานสกัดฯ แหล่งผลิตสำคัญ)</b> |       |       |       |       |       |       |       |       |       |       |       |       |        |
| 2550                                                                        | 3.27  | 3.35  | 3.29  | 3.52  | 4.27  | 4.71  | 4.50  | 4.38  | 4.34  | 4.70  | 5.00  | 5.54  | 4.24   |
| 2551                                                                        | 6.05  | 5.37  | 4.96  | 5.10  | 4.42  | 5.70  | 5.95  | 4.46  | 3.84  | 2.93  | 2.88  | 3.06  | 4.56   |
| 2552                                                                        | 3.68  | 4.19  | 3.14  | 3.62  | 4.70  | 4.60  | 3.79  | 4.22  | 3.71  | 3.43  | 4.09  | 4.65  | 3.99   |
| 2553                                                                        | 4.15  | 3.92  | 3.87  | 3.63  | 3.80  | 4.23  | 4.35  | 5.01  | 5.22  | 5.67  | 6.70  | 7.40  | 4.83   |
| 2554                                                                        | 9.27  | 8.49  | 5.72  | 5.68  | 6.01  | 5.91  | 5.19  | 5.60  | 5.49  | 4.38  | 5.13  | 5.39  | 6.02   |
| 2555                                                                        | 5.47  | 6.09  | 6.17  | 6.23  | 5.66  | 5.72  | 6.14  | 5.44  | 4.80  |       |       |       | 5.75   |
| <b>2. น้ำมันปาล์มดิบ (ขายส่งถึงโรงกลั่น) ณ ตลาด กทม.</b>                    |       |       |       |       |       |       |       |       |       |       |       |       |        |
| 2550                                                                        | 18.63 | 18.84 | 19.02 | 21.82 | 25.29 | 26.45 | 25.47 | 24.30 | 24.79 | 27.49 | 29.80 | 31.47 | 24.45  |
| 2551                                                                        | 35.98 | 35.02 | 34.95 | 33.15 | 33.53 | 36.26 | 34.61 | 25.87 | 22.52 | 17.02 | 18.32 | 20.32 | 28.96  |
| 2552                                                                        | 23.51 | 26.13 | 21.78 | 24.16 | 27.51 | 26.50 | 22.72 | 24.56 | 22.65 | 21.48 | 24.00 | 26.90 | 24.33  |
| 2553                                                                        | 26.36 | 25.73 | 25.92 | 25.43 | 25.66 | 25.61 | 25.38 | 27.49 | 27.95 | 31.01 | 38.91 | 43.80 | 29.10  |
| 2554                                                                        | 58.20 | 57.07 | 36.00 | 36.21 | 36.28 | 34.38 | 30.00 | 31.30 | 30.18 | 28.14 | 30.81 | 30.49 | 36.59  |
| 2555                                                                        | 31.68 | 33.05 | 34.71 | 35.90 | 32.86 | 32.79 | 35.08 | 31.46 | 28.89 |       |       |       | 32.94  |
| <b>3. น้ำมันปาล์มบริสุทธิ์ Bulk (ขายส่งถึงผู้ซื้อ)</b>                      |       |       |       |       |       |       |       |       |       |       |       |       |        |
| 2550                                                                        | 22.98 | 23.46 | 23.16 | 25.68 | 29.60 | 32.22 | 31.28 | 30.02 | 29.22 | 31.94 | 34.92 | 36.57 | 29.25  |
| 2551                                                                        | 42.31 | 42.62 | 43.21 | 41.37 | 41.77 | 44.23 | 43.95 | 38.14 | 34.01 | 30.04 | 27.63 | 29.34 | 38.22  |
| 2552                                                                        | 32.08 | 34.04 | 31.51 | 31.29 | 32.78 | 30.80 | 27.55 | 28.91 | 28.69 | 26.62 | 27.43 | 30.58 | 30.19  |
| 2553                                                                        | 31.07 | 29.45 | 30.21 | 30.21 | 30.11 | 29.04 | 29.07 | 31.68 | 32.27 | 33.29 | 42.09 | 48.10 | 33.05  |
| 2554                                                                        | 57.45 | 63.28 | 53.00 | 45.88 | 42.50 | 39.64 | 35.87 | 36.50 | 35.86 | 34.50 | 35.32 | 36.50 | 43.03  |
| 2555                                                                        | 36.50 | 36.50 | 38.26 | 38.50 | 38.50 | 38.60 | 40.50 | 38.00 | 35.70 |       |       |       | 37.90  |
| <b>4. สเตียรินบริสุทธิ์/ไซปาล์ม Bulk (ขายส่งถึงผู้ซื้อ)</b>                 |       |       |       |       |       |       |       |       |       |       |       |       |        |
| 2550                                                                        | 16.13 | 16.13 | 16.20 | 18.63 | 22.06 | 25.98 | 25.13 | 24.43 | 22.96 | 26.72 | 28.43 | 29.29 | 22.67  |
| 2551                                                                        | 31.91 | 32.83 | 34.57 | 32.53 | 33.03 | 34.08 | 34.01 | 28.75 | 22.19 | 16.69 | 14.48 | 14.70 | 27.48  |
| 2552                                                                        | 15.35 | 17.66 | 18.26 | 22.42 | 26.65 | 27.57 | 25.60 | 24.10 | 23.73 | 21.01 | 23.31 | 25.99 | 22.64  |
| 2553                                                                        | 26.25 | 25.74 | 26.54 | 26.39 | 26.19 | 26.06 | 25.73 | 27.40 | 27.95 | 30.68 | 37.86 | 42.96 | 29.15  |
| 2554                                                                        | 55.19 | 57.30 | 40.84 | 34.18 | 34.81 | 33.42 | 29.68 | 31.44 | 30.40 | 28.35 | 30.95 | 31.01 | 36.46  |
| 2555                                                                        | 31.86 | 33.28 | 35.12 | 36.55 | 33.63 | 33.09 | 35.57 | 31.94 | 29.86 |       |       |       | 33.43  |
| <b>5. น้ำมันปาล์มดิบ (ซื้อขายในมาเลเซีย)</b>                                |       |       |       |       |       |       |       |       |       |       |       |       |        |
| 2550                                                                        | 19.73 | 19.65 | 19.78 | 22.42 | 25.31 | 26.19 | 25.89 | 25.00 | 25.64 | 28.26 | 29.92 | 29.91 | 24.81  |
| 2551                                                                        | 32.65 | 35.90 | 36.29 | 34.14 | 35.24 | 36.51 | 34.51 | 26.91 | 23.26 | 16.98 | 15.00 | 15.37 | 28.56  |
| 2552                                                                        | 18.13 | 18.47 | 19.80 | 24.45 | 26.63 | 23.49 | 20.55 | 23.26 | 21.55 | 21.09 | 22.10 | 24.05 | 21.96  |
| 2553                                                                        | 24.46 | 24.84 | 25.64 | 25.55 | 25.27 | 24.85 | 24.85 | 27.37 | 27.01 | 27.94 | 31.45 | 35.02 | 27.02  |
| 2554                                                                        | 37.39 | 38.00 | 34.53 | 33.50 | 34.13 | 32.82 | 31.10 | 31.22 | 30.07 | 28.12 | 30.41 | 30.27 | 32.63  |
| 2555                                                                        | 32.12 | 32.04 | 33.55 | 35.34 | 32.34 | 29.63 | 30.28 | 28.68 | 27.02 |       |       |       | 31.22  |
| <b>6. น้ำมันปาล์มบริสุทธิ์ Bulk (ตลาดส่งออก F.O.B. มาเลเซีย)</b>            |       |       |       |       |       |       |       |       |       |       |       |       |        |
| 2550                                                                        | 20.70 | 20.87 | 21.01 | 24.07 | 26.83 | 27.42 | 27.20 | 27.14 | 28.00 | 29.98 | 31.96 | 31.98 | 26.43  |
| 2551                                                                        | 35.07 | 38.64 | 41.98 | 40.42 | 40.85 | 41.19 | 38.87 | 30.90 | 26.66 | 20.18 | 18.27 | 18.74 | 32.65  |
| 2552                                                                        | 21.28 | 21.52 | 22.54 | 26.97 | 28.29 | 25.44 | 22.45 | 25.01 | 23.28 | 22.82 | 23.79 | 25.56 | 24.08  |
| 2553                                                                        | 25.77 | 26.12 | 26.58 | 26.45 | 26.07 | 25.83 | 26.11 | 29.27 | 28.58 | 29.66 | 32.93 | 36.37 | 28.31  |
| 2554                                                                        | 38.60 | 39.65 | 36.64 | 35.58 | 36.66 | 35.47 | 34.39 | 34.62 | 32.98 | 30.51 | 32.77 | 33.29 | 35.10  |
| 2555                                                                        | 33.74 | 33.59 | 34.84 | 36.18 | 33.26 | 30.69 | 31.50 | 30.22 | 28.96 |       |       |       | 32.55  |

ปริมาณส่งออกและนำเข้าน้ำมันปาล์ม

หน่วย : ตัน

|                                                                                                    | ม.ค.   | ก.พ.   | มี.ค.  | เม.ย.  | พ.ค.   | มิ.ย.  | ก.ค.   | ส.ค.   | ก.ย.   | ต.ค.   | พ.ย.   | ธ.ค.   | รวม     |
|----------------------------------------------------------------------------------------------------|--------|--------|--------|--------|--------|--------|--------|--------|--------|--------|--------|--------|---------|
| <b>1. ปริมาณส่งออกน้ำมันปาล์มดิบ (ปี 50 HS. 1511.1000.000 , 1511.9010.000 , ปี 55 HS. 1511.10)</b> |        |        |        |        |        |        |        |        |        |        |        |        |         |
| 2550                                                                                               | 10,799 | 30,426 | 32,877 | 25,374 | 4,095  | 2,590  | 400    | 27,527 | 25,967 | 37,255 | 24,503 | 14     | 221,826 |
| 2551                                                                                               | 73     | 1,708  | 29,044 | 30,096 | 57,462 | 19,648 | 37,246 | 40,297 | 39,775 | 26,933 | 5,921  | 19     | 288,222 |
| 2552                                                                                               | 128    | 0      | -      | 63     | 24,242 | 4,353  | 20     | 84     | -      | 24,509 | 13,893 | -      | 67,292  |
| 2553                                                                                               | 75     | 0      | 6,002  | 8,402  | 5,250  | 126    | 63     | 12,887 | 23,549 | 9,469  | 210    | 168    | 66,001  |
| 2554                                                                                               | 101    | 168    | 3      | 14,024 | 6,603  | 9,118  | 49,083 | 67,480 | 57,337 | 56,056 | 53,670 | 18,067 | 331,710 |
| 2555                                                                                               | 39,853 | 52,163 | 1,997  | 19,005 | 34,564 | 123    | 22,136 | 2,023  |        |        |        |        | 171,863 |
| <b>2. ปริมาณส่งออกน้ำมันปาล์มบริสุทธิ์ (ปี 50 HS.1511.9090.000 , ปี 55 HS. 1511.90)</b>            |        |        |        |        |        |        |        |        |        |        |        |        |         |
| 2550                                                                                               | 3,875  | 3,929  | 3,544  | 7,527  | 6,893  | 5,451  | 4,412  | 6,174  | 5,323  | 5,923  | 4,116  | 4,273  | 61,239  |
| 2551                                                                                               | 4,199  | 3,652  | 5,511  | 6,236  | 10,382 | 7,321  | 4,460  | 8,340  | 4,887  | 4,019  | 7,954  | 4,958  | 72,119  |
| 2552                                                                                               | 3,029  | 3,221  | 3,791  | 3,634  | 2,418  | 4,056  | 4,609  | 2,707  | 4,578  | 6,173  | 4,547  | 3,787  | 46,551  |
| 2553                                                                                               | 3,959  | 4,298  | 5,467  | 4,870  | 7,208  | 5,739  | 5,314  | 4,250  | 5,534  | 5,082  | 2,083  | 1,524  | 55,328  |
| 2554                                                                                               | 950    | 864    | 1,832  | 3,281  | 4,110  | 4,090  | 6,644  | 4,481  | 8,465  | 4,325  | 2,878  | 8,216  | 50,137  |
| 2555                                                                                               | 6,034  | 6,230  | 6,336  | 4,038  | 5,380  | 6,178  | 4,348  | 6,443  |        |        |        |        | 44,986  |
| <b>3. ปริมาณนำเข้าน้ำมันปาล์มดิบ (ปี 50 HS. 1511.1000.000 , 1511.9010.000 , ปี 55 HS 1511.10)</b>  |        |        |        |        |        |        |        |        |        |        |        |        |         |
| 2551                                                                                               | 57     | 28,484 | -      | -      | -      | -      | -      | -      | -      | -      | 0,002  | 0.19   | 28,541  |
| 2552                                                                                               | -      | -      | -      | 7      | -      | -      | -      | 30     | -      | -      | -      | -      | 37      |
| 2553                                                                                               | -      | -      | -      | -      | -      | 17     | -      | -      | -      | -      | -      | -      | 17      |
| 2554                                                                                               | 29,929 | -      | 29,864 | -      | -      | -      | -      | -      | -      | -      | -      | -      | 59,793  |
| 2555                                                                                               | -      | -      | -      | -      | -      | -      | -      | -      |        |        |        |        | -       |
| <b>4. ปริมาณนำเข้าน้ำมันปาล์มบริสุทธิ์ (ปี 50 HS.1511.9090.000 , ปี HS 1511.90)</b>                |        |        |        |        |        |        |        |        |        |        |        |        |         |
| 2550                                                                                               | 106    | 96     | 60     | 228    | 225    | 200    | 32     | 116    | 76     | 64     | 104    | 4      | 1,310   |
| 2551                                                                                               | 392    | 279    | 264    | 0.2    | 0.02   | 0.02   | 0.00   | 0.05   | -      | -      | -      | 208    | 1,144   |
| 2552                                                                                               | 315    | 623    | 316    | 0.2    | -      | -      | 0.38   | 0.08   | -      | -      | 0.04   | -      | 1,254   |
| 2553                                                                                               | -      | 18     | 10     | 27     | 9      | 0.46   | 15     | 18     | 0.20   | 0.01   | 315    | 669    | 1,081   |
| 2554                                                                                               | 913    | 1,031  | 12     | 14     | 0.18   | 14     | 0.08   | 16     | 1,990  | 21     | -      | 2,502  | 6,512   |
| 2555                                                                                               | 3,172  | 35     | 35     | 0.031  | 10,045 | -      | 1,003  | 28,886 |        |        |        |        | 43,176  |
| <b>5. ปริมาณถ่ายโอนผ่านแดนน้ำมันปาล์มบริสุทธิ์ (ผ่านจากมาเลเซีย-ไปประเทศที่สาม)</b>                |        |        |        |        |        |        |        |        |        |        |        |        |         |
| 2550                                                                                               | 1,452  | 1,254  | -      | 370    | 230    | 655    | 320    | 485    | 398    | 404    | 348    | 710    | 6,624   |
| 2551                                                                                               | 1,182  | 1,126  | 798    | 987    | 960    | 1,020  | 1,260  | 1,455  | 1,697  | 1,051  | 3,685  | 4,311  | 19,531  |
| 2552                                                                                               | 5,081  | 7,743  | 7,224  | 3,573  | 1,523  | 4,992  | 5,779  | 1,499  | 4,570  | 7,243  | 5,353  | 8,023  | 62,603  |
| 2553                                                                                               | 16,583 | 5,707  | 9,462  | 8,982  | 11,141 | 7,855  | 623    | 1,285  | 1,178  | 1,624  | 3,490  | 4,567  | 72,497  |
| 2554                                                                                               | 5,837  | 5,660  | 6,939  | 9,772  | 9,883  | 5,055  | 3,976  | 4,619  | 5,407  | 4,903  | 4,005  | 3,952  | 70,007  |
| 2555                                                                                               | 3,806  | 4,824  | 6,487  | 5,612  | 6,860  | 8,986  | 7,510  | 5,435  |        |        |        |        | 49,520  |

## มะพร้าวผลแก่

## 1. ผลผลิต : ล้านตัน

|                       | ปี 2550 | ปี 2551 | ปี 2552 | ปี 2553 | ปี 2554 | ปี 2555 | % Δ    |
|-----------------------|---------|---------|---------|---------|---------|---------|--------|
|                       | (ก.ย.)  |         |         |         |         |         |        |
| 1.1 โลก พืชน้ำมันรวม  | 403.54  | 391.35  | 396.52  | 445.13  | 456.71  | 437.65  | -4.17  |
| เมล็ดถั่วเหลือง       | 236.23  | 219.56  | 211.64  | 261.09  | 264.74  | 237.09  | -10.84 |
| เนื้อมะพร้าวแห้ง      | 5.27    | 5.72    | 5.88    | 5.88    | 6.02    | 5.54    | -7.97  |
| : ฟิลิปปินส์          | 2.20    | 2.50    | 2.52    | 2.52    | 2.80    | 2.30    | -17.86 |
| : อินโดนีเซีย         | 1.44    | 1.50    | 1.60    | 1.60    | 1.46    | 1.48    | +1.37  |
| 1.2 ไทย มะพร้าวผลแก่  | 1.722   | 1.484   | 1.381   | 1.298   | 1.055   | 1.057   | +0.19  |
| เป็น เนื้อมะพร้าวแห้ง | 0.344   | 0.296   | 0.275   | 0.269   | 0.218   | 0.219   | +0.14  |

## 2. ต้นทุน/ผลผลิตเฉลี่ยของไทย

|                            | ปี 2550 | ปี 2551 | ปี 2552 | ปี 2553 | 2554 | ปี 2555 |
|----------------------------|---------|---------|---------|---------|------|---------|
| 2.1 ต้นทุนเฉลี่ยทั่วประเทศ |         |         |         |         |      |         |
| : (บาท/กก.)                | 2.05    | 2.54    | 2.77    | 2.77    | 3.95 | 4.95    |
| : (บาท/ผล)                 | 2.56    | 3.17    | 3.46    | 3.46    | 4.94 | 6.19    |
| 2.2 ผลผลิตเฉลี่ยทั่วประเทศ |         |         |         |         |      |         |
| : (กก./ไร่)                | 1,077   | 966     | 929     | 864     | 782  | 756     |
| : (ผล/ไร่)                 | 862     | 773     | 743     | 691     | 626  | 605     |

## 3. สัดส่วนการใช้มะพร้าวผลในประเทศ

ใช้เพื่อการบริโภคโดยตรงในครัวเรือน 60 % เข้าโรงงานกะทิและอื่นๆ 35% ทำเนื้อแห้งเข้าสู่โรงงานผลิตน้ำมันมะพร้าว 5%

## แหล่งผลิตสำคัญ ปี 2554

|                   | พื้นที่ให้ผล (ไร่) | ผลผลิต (ตัน) | เฉลี่ย (กก./ไร่) | % ผลผลิต |
|-------------------|--------------------|--------------|------------------|----------|
| จ.ประจวบคีรีขันธ์ | 423,594            | 301,264      | 711              | 29       |
| จ.ชุมพร           | 210,159            | 200,101      | 952              | 19       |
| จ.สุราษฎร์ธานี    | 201,622            | 119,981      | 595              | 11       |
| จ.ชลบุรี          | 64,423             | 101,252      | 1,572            | 10       |
| จ.นครศรีธรรมราช   | 99,215             | 82,815       | 835              | 8        |
| จ.ปัตตานี         | 81,279             | 50,448       | 621              | 4        |
| จ.อื่นๆ           | 269,667            | 199,457      | 740              | 19       |
| ทั้งประเทศ        | 1,349,959          | 1,055,318    | 782              | 100      |

## 4. การนำเข้า - ส่งออก : ต้น

|            |                        | ปี 2551 | ปี 2552 | ปี 2553 | ปี 2554 | ปี 2555<br>(ม.ค.-ธ.ค.) |
|------------|------------------------|---------|---------|---------|---------|------------------------|
| 4.1 นำเข้า | มะพร้าวผล (แก่)+ อื่นๆ | 790     | 300     | 3,027   | 111,611 | 26,939                 |
|            | มะพร้าวฝอย             | 286     | 398     | 764     | 4,965   | 2,194                  |
|            | เนื้อมะพร้าวแห้ง       | 13      | 546     | 0.009   | 0.073   | 5                      |
|            | น้ำมัน(ทั้งหมด)        | 2,275   | 1,870   | 27,667  | 13,963  | 6,794                  |
| 4.2 ส่งออก | มะพร้าวผล (อ่อน)+แก่   | 31,401  | 30,263  | 33,250  | 31,667  | 32,204                 |
|            | มะพร้าวฝอย             | 288     | 1,680   | 1,515   | 3,941   | 2,455                  |
|            | เนื้อมะพร้าวแห้ง       | 1,054   | 339     | 5       | 67      | 2                      |
|            | น้ำมัน(ทั้งหมด)        | 5,530   | 1,419   | 798     | 1,209   | 385                    |

ประเทศคู่ค้า ส่งออกฝอยบราซิล (51%) ส่งออกน้ำมัน ลาว(39%) พม่า(18%) นำเข้าน้ำมันมะพร้าว :เวียดนาม(21%) อินโดนีเซีย (67%) นำเข้ามะพร้าวผล: อินโดฯ(99%) นำเข้าเนื้อมะพร้าวฝอย ฟิลิปปินส์(16%) เวียดนาม(38%) อินโดนีเซีย(32%) ส่งออกกะทิ อเมริกา (34%)

## 5. ราคา

|                               |        | ปี 2551 | ปี 2552 | ปี 2553 | ปี 2554 | ปี 2555<br>(ม.ค. - ก.ย.) |
|-------------------------------|--------|---------|---------|---------|---------|--------------------------|
| 5.1 ณ แหล่งผลิต               |        |         |         |         |         |                          |
| มะพร้าวผลใหญ่ทั้งเปลือก(สกก.) | บาท/ผล | 5.96    | 5.81    | 6.49    | 13.28   | 7.17                     |
| จ. ประจวบคีรีขันธ์            | ”      | 8.72    | 6.36    | 11.49   | 17.33   | 7.24                     |
| จ. สุราษฎร์ธานี               | ”      | 7.16    | 5.09    | 7.69    | 15.59   | 7.23                     |
| เนื้อมะพร้าวแห้ง 90% (สกก.)   | บาท/กก | 16.02   | 14.89   | 13.23   | 17.96   | 14.58                    |
| จ. ประจวบคีรีขันธ์            | ”      | 17.09   | 13.99   | 14.63   | 25.93   | 14.78                    |
| จ. สุราษฎร์ธานี               | ”      | 15.38   | 12.71   | 12.49   | 16.30   | 12.90                    |

## 5.2 ตลาด กทม. ขายส่ง

|                               |        |       |       |       |       |       |
|-------------------------------|--------|-------|-------|-------|-------|-------|
| มะพร้าวผลใหญ่เปลือกเปลือก     | บาท/ผล | 12.18 | 11.14 | 14.81 | 23.84 | 14.93 |
| เนื้อมะพร้าวขาว               | บาท/กก | 19.77 | 14.61 | 22.09 | 38.99 | 23.27 |
| เนื้อมะพร้าวแห้ง 90%          | บาท/กก | 18.25 | 15.42 | 14.60 | 27.07 | 11.13 |
| น้ำมันมะพร้าวดิบ              | ”      | 38.27 | 30.08 | 29.92 | 58.71 | 41.27 |
| น้ำมันมะพร้าวบริสุทธิ์ (ปี๊บ) | ”      | 46.40 | 32.72 | 44.54 | 66.74 | 52.87 |

## 6. สถานการณ์ ปี 2555

6.1 โลก ปี 2555 คาดว่าจะมีผลผลิตมะพร้าวเนื้อแห้งอยู่ที่ 5.54 ล้านตัน ลดลง ร้อยละ 7.97 โดยอินโดนีเซียผลผลิตเพิ่มขึ้น 1.37 % ฟิลิปปินส์ผลผลิตลดลง 17.86 %

6.2 ไทย ปี 2555 ผลผลิตมะพร้าวอยู่ที่ 1.057 ล้านตัน เพิ่มขึ้นจากปี 2554 ร้อยละ 0.19 และสภาพอากาศที่แปรเปลี่ยนไปทำให้ช่วงเวลาผลผลิตมะพร้าวออกมากในช่วงมกราคม – สิงหาคม 55 ประกอบกับช่วง พฤษจิกายน 54 – พฤษภาคม 55 เป็นช่วงเวลานำเข้ามะพร้าวภายใต้กรอบ AFTA อีกทั้งส่งออกน้ำกะทิ

ได้น้อยลง จากภาวะเศรษฐกิจโลกชะลอตัว รง.กะทิลดกำลังการผลิตทำให้ราคามะพร้าวอ่อนตัวลงมาก

|                                         | ก.ย.54 | ธ.ค.55 | ก.ย.55 | %Δ     |
|-----------------------------------------|--------|--------|--------|--------|
| มะพร้าวผลใหญ่เกษตรกรขายได้ (บาท/ผล)     | 12.07  | 3.15   | 3.38   | +7.30  |
| จ. ประจวบคีรีขันธ์                      | 14.13  | 3.25   | 3.63   | +11.69 |
| จ. สุราษฎร์ธานี                         | 11.00  | 3.00   | 3.00   | 0.00   |
| เนื้อแห้ง 90% เกษตรกรขายได้ (บาท/กก.)   | 17.25  | 12.42  | 10.36  | -16.59 |
| จ. ประจวบคีรีขันธ์                      | 22.00  | 11.00  | 11.50  | +4.55  |
| จ. สุราษฎร์ธานี                         | 15.50  | 12.00  | 12.00  | 0.00   |
| มะพร้าวผลปอกเปลือก กทม. (บาท/ผล)        | 19.86  | 8.50   | 8.50   | -0.00  |
| เนื้อมะพร้าวขาว โรงงานรับซื้อ (บาท/กก.) | 31.95  | 15.14  | 19.14  | +26.4  |
| น้ำมันมะพร้าวดิบ กทม. (บาท/กก.)         | 54.50  | 31.91  | 31.5   | -1.28  |

## 7. การแก้ไขปัญหาราคามะพร้าว

### 7.1 การแก้ไขปัญหาราคามะพร้าวปี 2555

7.1.1 กรมการค้าภายในจัดประชุมหารือร่วมกับสำนักงานเศรษฐกิจการเกษตร โรงงานผลิตน้ำกะทิ เมื่อวันที่ 27 กรกฎาคม 2555 สรุปแนวทางแก้ไขปัญหา ดังนี้

(1) ยกระดับราคามะพร้าวผล โดยโรงงานผลิตน้ำกะทิพร้อมให้ความร่วมมือในการผลักดันราคามะพร้าวให้สูงขึ้น โดยประกาศราคารับซื้อเนื้อมะพร้าวขาวสูงขึ้นนำตลาดจากปัจจุบันรับซื้อที่ราคา กก. ละ 14 บาท/กก. ปรับเพิ่มสูงขึ้นอีก 2 บาท/กก. เป็น 16 บาท/กก. ในสัปดาห์แรก (6 ธ.ค.55) และปรับเพิ่มทุกสัปดาห์ ๆ ละ 1 บาท/กก. จนถึงวันที่ 3 กันยายน 2555 เป็น 20 บาท/กก. ซึ่งทำให้ราคามะพร้าวผลปัจจุบันมีแนวโน้มปรับตัวสูงขึ้น

(2) ให้จังหวัดแหล่งผลิตกำกับดูแลส่วนเหลือการตลาดของสิ่ง ให้กำหนดราคารับซื้อเนื้อมะพร้าวขาวและมะพร้าวผลจากเกษตรกร ให้สอดคล้องกับราคารับซื้อเนื้อมะพร้าวขาวที่โรงงานกะทิรับซื้อ โดยให้หักค่าใช้จ่ายในการรับซื้อ/แปรรูปเนื้อมะพร้าวขาวในอัตรา กก.ละ 4 บาท ซึ่งเป็นค่าใช้จ่ายที่เหมาะสม เนื่องจากสิ่งจะมีรายได้จากการขายผลพลอยได้อื่นในการแปรรูปเพิ่มขึ้น ได้แก่ กะลา 300 กรัม ผิวมะพร้าวสีน้ำตาลในรูปสด 120 กรัม โดยกระทรวงพาณิชย์ได้ออกประกาศคณะกรรมการ กกร. กำหนดราคารับซื้อเนื้อมะพร้าวขาวและมะพร้าวผลเป็นราคาแนะนำ เมื่อ 7 ธ.ค.55

(3) ให้ผู้รวบรวมท้องถิ่น (ตั้ง) ปรับลดเพิ่มส่วนเหลือการตลาดในการรับซื้อเนื้อมะพร้าวขาวจากเกษตรกรจาก กก.ละ 6-7 บาท ให้เหลือไม่เกิน กก.ละ 4 บาท ซึ่งเป็นอัตราปกติทางการค้า เพื่อให้ราคามะพร้าวผลที่เกษตรกรได้รับอยู่ในระดับที่ใกล้เคียงและเป็นสัดส่วนตามราคารับซื้อเนื้อมะพร้าวขาว

\*\*กรณีโรงงานกะทิรับซื้อเนื้อมะพร้าวขาวกก.ละ 14 บาท ดังจะรับซื้อจากเกษตรกร กก.ละ 6-7 บาท คิดเป็นราคามะพร้าวผลละ 2.67-3 บาท (มะพร้าว 3 ผล แปรรูปได้เนื้อมะพร้าวขาว 1 กก.) หากหักส่วนเหลือการตลาดกก.ละ 4 บาท เกษตรกรจะขายมะพร้าวได้ผลละ 3.33 บาท

### 7.1.2 สำนักงานเศรษฐกิจการเกษตร

(1) ดำเนินการประชุมคณะกรรมการพืชน้ำมันและน้ำมันพืช ในวันที่ 6 สิงหาคม 2555 พิจารณาแนวทางช่วยเหลือเกษตรกรผู้ปลูกมะพร้าวเพื่อเสนอ คชก.

(2) คณะกรรมการ คชก. ได้มีการประชุมเมื่อ 27 สิงหาคม 2555 อนุมัติเงินจากกองทุนรวมฯ จำนวน 66.87 ล้านบาท ให้กระทรวงเกษตรและสหกรณ์ ไปดำเนินการแทรกแซงและรับซื้อเนื้อมะพร้าวแห้งในราคา กก.ละ 21 บาท ในแหล่งผลิต 10 จังหวัด ปริมาณรับซื้อ 9,000 ตัน โดยให้เริ่มดำเนินการตั้งแต่วันที่ 1 กันยายน - พฤศจิกายน 2555

(3) สศก. ได้เชิญประชุมหน่วยงานที่เกี่ยวข้องและจังหวัดแหล่งผลิตมะพร้าว เมื่อวันที่ 30

สิงหาคม 2555 เพื่อชี้แจงแนวทางปฏิบัติการรับซื้อเนื้อมะพร้าวแห้งจากเกษตรกรตาม โครงการฯ

## 7.2 มาตรการแก้ไขปัญหาในอดีต

### 7.2.1 ปี 2543

มติคณะกรรมการ คชก. เมื่อ 10 พ.ค.43, 15 มิ.ย.43, 5 ก.ย.43 และ 1 พ.ย.43 อนุมัติ

๑ เงินทุนหมุนเวียนปลอดดอกเบี้ย จำนวน 170 ล้านบาท ให้ อคส. แทรกแซงรับซื้อเนื้อมะพร้าวแห้ง 90% จากเกษตรกร สถาบันเกษตรกร เพื่อจำหน่ายต่อไป

๑ กำหนดราคาเป้าหมายนำเนื้อมะพร้าวแห้ง 90% (ทับสะเก) กก.ละ 10.74 บาท ส่วนแหล่งผลิตอื่นให้ กำหนดโดยเทียบเคียงจากฐานราคาเป้าหมายนำเนื้อมะพร้าวแห้ง 90% (ทับสะเก) ด้วยวิธีคำนวณราคาในแต่ละ จังหวัดเพิ่ม-ลดได้ตามสัดส่วนราคากลางและคุณภาพสินค้า

๑ ปรับลดราคาแทรกแซงรับซื้อเนื้อมะพร้าวแห้ง 90% (ทับสะเก) เหลือ กก.ละ 7.64 บาท สำหรับแหล่ง ผลิตอื่นให้ปรับเพิ่ม-ลดตามสัดส่วนราคากลางและคุณภาพสินค้า

๑ ระยะเวลารับซื้อ มิ.ย.-พ.ย.43

๑ ระยะเวลาโครงการ มิ.ย.43-ก.พ.44

● ประกาศ อคส. เมื่อ 30 มิ.ย.43 (มติคชก. 15 มิ.ย.43) \*\* ประกาศอคส. เมื่อ 10 พ.ย.43 (มติคชก. 1 พ.ย.43)

#### ผลการดำเนินงาน

| การรับซื้อ-ขาย | ปริมาณ (ตัน) | ราคาซื้อ (บาท/กก.) | มูลค่า (ล้านบาท) |
|----------------|--------------|--------------------|------------------|
| จ.ประจวบฯ      | 5,396        | 10.74* , 7.64**    | 56.21            |
| จ.ชุมพร        | 5,719        | 10.00 , 7.11       | 55.57            |
| จ.นครศรีฯ      | 4,135        | 9.37 , 6.67        | 38.50            |
| จ.สุราษฎร์ธานี | 5,295        | 9.37 , 6.67        | 48.87            |
| รวม            | 20,545       | 9.89 , 7.02        | 199.15           |

#### การจำหน่าย อคส.ประมูลจำหน่ายภายในประเทศทั้งหมด

| สรุปการซื้อ-ขาย              | ปริมาณ (ตัน) | ราคาเฉลี่ย(บาท/กก.) | มูลค่า (ล้านบาท) |
|------------------------------|--------------|---------------------|------------------|
| การรับซื้อ ( มิ.ย. – พ.ย.43) | 20,545       | 9.69                | 199.15           |
| การจำหน่าย (ก.ย.43 – ก.พ.44) | 20,545       | 4.37                | 89.76            |
| ขาดทุนราคา                   | -            | 5.32                | 109.39           |
| ค่าใช้จ่ายทั้งสิ้น           | -            | 0.35                | 7.24             |
| ต้นทุนทั้งโครงการ            | -            | 5.67                | 116.63           |

### 7.2 ปี 2544

มติคณะกรรมการ คชก. เมื่อ 22 มี.ค.44 1) อนุมัติเงินลงทุนจำนวน 125 ล้านบาท ให้ อคส. ดำเนินการแทรกแซงตลาดรับซื้อเนื้อมะพร้าวแห้ง 90% จากเกษตรกรรายย่อยแล้วส่งออก หรือจำหน่ายให้กับ ผู้ซื้อเพื่อนำไปส่งออก หรือสกัดน้ำมันมะพร้าวแล้วส่งออกทันที ปริมาณแทรกแซง 20,000 ตัน 2) กำหนด ราคาเป้าหมายนำเนื้อมะพร้าวแห้ง 90% (ทับสะเก)กก.ละ 8.00 บาท และราคารับซื้อเนื้อมะพร้าวแห้ง 90% (ทับสะเก)กก.ละ 6.00 บาท สำหรับแหล่งผลิตอื่นให้กำหนดโดยเทียบเคียงจากฐานราคาเป้าหมายนำ เนื้อมะพร้าวแห้ง 90%(ทับสะเก) ด้วยวิธีคำนวณราคาในแต่ละจังหวัด เพิ่ม-ลด ได้ตามสัดส่วนราคากลาง และคุณภาพสินค้า 3) ระยะเวลารับซื้อ มี.ค.-ส.ค.44 4) ระยะเวลาโครงการ มี.ค.-ต.ค.44



ผลการดำเนินงาน เนื่องจากราคาเนื้อมะพร้าวแห้ง 90% มีแนวโน้มสูงขึ้นใกล้เคียงกับราคารับซื้อที่ ชกท.กำหนด (กก.ละ 6.00 บาท) จึงได้ชะลอการรับซื้อไว้จนถึงสิ้นฤดูระยะเวลาโครงการเดือน ต.ค.44 เนื่องจากราคาอยู่ในเกณฑ์ดี

7.3 การแก้ไขปัญหาให้มีมะพร้าวเพียงพอต่อความต้องการใช้ในปี 2553 กรมการค้าภายในได้จัด ประชุมผู้เกี่ยวข้อง (30 พฤศจิกายน 53)มติที่ประชุม กำหนดแนวทางแก้ไขปัญหา ดังนี้ 1) ระยะสั้น กรมการค้า ต่างประเทศเร่งรัดดำเนินการนำประกาศกระทรวงพาณิชย์ เรื่อง การนำเมล็ดถั่วเหลือง มะพร้าว เนื้อ มะพร้าวแห้ง และน้ำมันมะพร้าว เข้ามาในราชอาณาจักรตามความตกลงเขตการค้าเสรีอาเซียน และประกาศ กรมการค้าต่างประเทศ เรื่องหลักเกณฑ์วิธีการ และเงื่อนไขในการขอและการออกหนังสือรับรองแสดงการ ได้รับสิทธิในการยกเว้นภาษีทั้งหมดหรือบางส่วน ลงในราชกิจจานุเบกษา เพื่อให้สามารถนำเข้ามะพร้าว ภายใต้กรอบ AFTA ได้ทันในช่วงปลายเดือนธันวาคม 53 ซึ่งอัตราอากรภายใต้กรอบ AFTA มะพร้าวผล มะพร้าวฝอย น้ำมันมะพร้าว ไม่จำกัดปริมาณนำเข้า ภาษี 0% เนื้อมะพร้าวแห้งไม่จำกัดปริมาณนำเข้าภาษี 5 % 2) ระยะยาว (1) เสนอคณะกรรมการพืชน้ำมันและน้ำมันพืชพิจารณากำหนดแผนการส่งเสริมการปลูก มะพร้าวให้เป็นรูปธรรม เพื่อรองรับนโยบายส่งเสริมครัวไทยสู่ครัวโลก (2) กรมวิชาการเกษตรประสาน เวียดนาม พม่า ขอให้ส่งรายการศัตรูพืชและการบริหารจัดการการจำกัดศัตรูพืช เพื่อให้กรมวิชาการวิเคราะห์ ความเสี่ยง ซึ่งจะทำให้ไทยมีแหล่งนำเข้าเพิ่มขึ้น ขณะนี้มีประเทศที่ผ่านการวิเคราะห์ความเสี่ยงจากกรม วิชาการเกษตรเพียงประเทศเดียวคืออินโดนีเซีย (3) กรมส่งเสริมการเกษตรส่งเสริมการขยายการผลิต มะพร้าว โดยสนับสนุนมะพร้าวพันธุ์ดีที่ให้ผลผลิตสูง คุณภาพดีเพื่อทดแทนมะพร้าวพันธุ์ดั้งเดิม

#### ผลการดำเนินการแก้ไขปัญหามะพร้าว

1) การนำเข้ามะพร้าว กรมการค้าต่างประเทศได้ดำเนินการนำประกาศกระทรวงพาณิชย์ และ ประกาศของกรมการค้าต่างประเทศเรื่องการนำเข้ามะพร้าวภายใต้กรอบ AFTA ปี 2554 ลงประกาศใน ราชกิจจานุเบกษาแล้ว เมื่อวันที่ 23 ธันวาคม 2553 สำหรับปี 2555 กรอบ WTO มะพร้าวผล มีผู้ขึ้นทะเบียน เป็น ผู้นำนำเข้ามะพร้าวผลภายใต้กรอบ WTO นอกโควตา 9 ราย ขึ้นทะเบียนเป็นผู้นำนำเข้ามะพร้าวฝอย นอก โควตา 7 ราย ขึ้นทะเบียนเป็นผู้นำเข้าน้ำมันมะพร้าว นอกโควตา 5 ราย ส่วนการนำเข้าในโควตา WTO รอการ พิจารณาของคณะกรรมการพืชน้ำมันและน้ำมันพืช ส่วนการนำเข้าภายใต้กรอบ AFTA สินค้ามะพร้าว มีผู้ขึ้น ทะเบียนเป็นผู้นำเข้า 18 ราย มะพร้าวฝอย มีผู้ขึ้นทะเบียนเป็นผู้นำเข้า 5 ราย น้ำมันมะพร้าวมีผู้ขึ้นทะเบียนเป็น ผู้นำเข้า ภายใต้กรอบ FTA 7 ราย

2) การวิเคราะห์ความเสี่ยงศัตรูพืชและการบริหารจัดการการกำจัดศัตรูพืช กรมวิชาการเกษตรได้ วิเคราะห์ความเสี่ยงศัตรูพืชของมะพร้าวผลของ ประเทศมาเลเซีย เวียดนาม อินโดนีเซีย และเสนอผ่าน อนุกรรมการด้านการนำเข้าสิ่งต้องห้ามเพื่อการค้าและเพื่อกิจการอื่นแล้ว และนำเสนอผ่านคณะกรรมการกักพืช แล้ว ขณะนี้กรมวิชาการเกษตรได้ประกาศกำหนดเงื่อนไขการนำเข้ามะพร้าวจากสาธารณรัฐสังคมนิยมเวียดนาม มาเลเซีย และ สาธารณรัฐอินโดนีเซีย พ.ศ. 2554 ลงวันที่ 27 เมษายน 2554 และได้ลงประกาศในราชกิจจา- นุเบกษาแล้ว ดังนั้นธุรกิจโรงงานแปรรูปมะพร้าว ประสงค์จะนำเข้าผลมะพร้าวแก่ปอกเปลือก เนื้อมะพร้าวสด เนื้อมะพร้าวแห้ง จะต้องดำเนินการให้เป็นไปตามเงื่อนไขในการนำเข้าตามประกาศของกรมวิชาการเกษตรด้วย ส่วนการส่งเสริมการขยายการผลิตมะพร้าว กรมส่งเสริมการเกษตรจะได้ยกร่าง โครงการเพิ่มประสิทธิภาพการ ผลิตมะพร้าวเพื่อเสนอกระทรวงเกษตรและสหกรณ์พิจารณาต่อไป

3) การแก้ไขผลผลิตมะพร้าวไม่เพียงพอต่อความต้องการใช้ ในประเทศ กระทรวงเกษตรและ สหกรณ์ได้แต่งตั้งคณะกรรมการจัดทำยุทธศาสตร์มะพร้าว ประกอบด้วย หัวหน้ากลุ่มภารกิจด้านส่งเสริมและ พัฒนาเกษตรกรและระบบสหกรณ์ เป็นประธาน อธิบดีกรมส่งเสริมการเกษตร เป็นรองประธาน กรรมการ

ประกอบด้วย หัวหน้าส่วนราชการ หรือผู้แทนจาก สำนักงานประมาณ กรมพัฒนาที่ดิน กรมวิชาการเกษตร กรมส่งเสริมสหกรณ์ สำนักงานเศรษฐกิจการเกษตร กรมการค้าต่างประเทศ กรมการค้าภายใน สำนักงานเศรษฐกิจอุตสาหกรรม ธนาคารเพื่อการเกษตรและสหกรณ์การเกษตร นายกสมาคมชาวสวนมะพร้าวแห่งประเทศไทย ประธานกรรมการสหกรณ์ชาวสวนมะพร้าวประจวบคีรีขันธ์ จำกัด และ ภาคเอกชนที่เกี่ยวข้อง โดยมี ผู้อำนวยการสำนักส่งเสริมและจัดการสินค้าเกษตร กรมส่งเสริมการเกษตร เป็นกรรมการและเลขานุการ ผู้แทนสำนักงานเศรษฐกิจการเกษตร เป็นกรรมการและผู้ช่วยเลขานุการ ผู้เชี่ยวชาญด้านส่งเสริมและจัดการการผลิตไม้ผล ไม้ยืนต้น และยางพารา กรมส่งเสริมการเกษตร เป็นกรรมการและผู้ช่วยเลขานุการ เพื่อยกร่าง ยุทธศาสตร์มะพร้าวปี 2555 – 2559 ขณะนี้ได้ยกร่างยุทธศาสตร์มะพร้าวเสร็จสิ้นแล้ว และได้มีการส่งร่าง ยุทธศาสตร์ให้ฝ่ายเลขานุการ คณะกรรมการพืชน้ำมันและน้ำมันพืช เพื่อเสนอคณะกรรมการฯชุดดังกล่าว พิจารณาต่อไป

## 8. มาตรการรองรับการเปิดตลาด สินค้ามะพร้าว

### 8.1 การเปิดตลาดภายใต้ AFTA และ WTO

คณะกรรมการพืชน้ำมันและน้ำมันพืชได้กำหนดมาตรการบริหารการนำเข้าปี 2555 และ 2556 ดังนี้

#### การนำเข้าภายใต้กรอบ AFTA

- ผู้นำเข้าต้องขอหนังสือรับรองแสดงการได้รับสิทธิในการยกเว้นภาษีทั้งหมดหรือบางส่วนตามกรอบ AFTA การขอและการออกหนังสือรับรองเป็นไปตามหลักเกณฑ์ วิธีการและเงื่อนไขที่กำหนดสำหรับแต่ละสินค้า ตามประกาศกรมการค้าต่างประเทศ เรื่อง หลักเกณฑ์ วิธีการ และเงื่อนไขในการขอและการออกหนังสือรับรองแสดงการได้รับสิทธิในการยกเว้นภาษีทั้งหมดหรือบางส่วน สำหรับเมล็ดถั่วเหลือง มะพร้าว เนื้อมะพร้าวแห้ง และน้ำมันมะพร้าวที่นำเข้ามาในราชอาณาจักรตามความตกลงเขตการค้าเสรีอาเซียน พ.ศ. 2553
- ต้องเป็นผู้ขึ้นทะเบียนเป็นผู้นำเข้ากับกรมการค้าต่างประเทศ
- กำหนดช่วงเวลานำเข้าภายใต้ AFTA เดือน พ.ย. 55 - พ.ค. 56 และ พ.ย. 56 – พ.ค. 57

#### การเปิดตลาดนำเข้ามะพร้าวและผลิตภัณฑ์ ปี 2555-2556

|                  | AFTA        |      | WTO ในโควตา |      | WTO นอกโควตา |      |
|------------------|-------------|------|-------------|------|--------------|------|
|                  | ปริมาณ      | อากร | ปริมาณ      | อากร | ปริมาณ       | อากร |
| มะพร้าวผล        | ยกเลิกโควตา | 0%   | 2,317 ตัน   | 20 % | ไม่ผูกพัน    | 54%  |
| มะพร้าวเป็นฝอย   | ยกเลิกโควตา | 0%   | 110 ตัน     | 20%  | ไม่ผูกพัน    | 54%  |
| น้ำมันมะพร้าว    | ยกเลิกโควตา | 0%   | 410 ตัน     | 20%  | ไม่ผูกพัน    | 52%  |
| เนื้อมะพร้าวแห้ง | ยกเลิกโควตา | 5%   | 1,157 ตัน   | 20%  | ไม่ผูกพัน    | 36%  |

#### การบริหารการนำเข้าในโควตา WTO

- ผู้นำเข้าต้องขอหนังสือรับรองจาก กรมการค้าต่างประเทศ โดยผู้นำเข้าต้องมีคุณสมบัติ
  - 1) นิติบุคคลและเป็นโรงงานที่ใช้มะพร้าวเป็นวัตถุดิบในการผลิตของตนเอง
  - 2) เปิดดำเนินการอยู่ในปัจจุบัน
  - 3) มีประวัตินำเข้าย้อนหลัง 3 ปี (เฉพาะมะพร้าวฝอย)
- กำหนดช่วงเวลาในการนำเข้าในโควตา WTO เดือน พ.ย.55- พ.ค.56 และ พ.ย.56 – พ.ค. 57 (เว้นมะพร้าวฝอย ให้นำเข้าได้ตลอดทั้งปี)

- 7.2 เพิ่มประสิทธิภาพการค้าในประเทศ ให้ผู้ซื้อปิดป้ายแสดงราคารับซื้อมะพร้าวผล เนื้อมะพร้าวแห้ง
- 8.2 เพิ่มประสิทธิภาพการค้าในประเทศ ให้ผู้ซื้อปิดป้ายแสดงราคารับซื้อมะพร้าวผล เนื้อมะพร้าวแห้ง เพื่อให้เกิดความเป็นธรรมแก่เกษตรกร

-----

สำนักส่งเสริมการค้าสินค้าเกษตร กรมการค้าภายใน

8 ตุลาคม 2555

ราคามะพร้าวผลและผลิตภัณฑ์ (ณ แหล่งผลิต และ กทม.)

AG07 : มะพร้าว 51 F : ราคา (ณ แหล่งผลิต กทม)

|                                                                                             | ม.ค.    | ก.พ.    | มี.ค.   | เม.ย.   | พ.ค.    | มิ.ย.   | ก.ค.    | ส.ค.    | ก.ย.    | ต.ค.    | พ.ย.    | ธ.ค.    | เฉลี่ย | เฉลี่ย  |
|---------------------------------------------------------------------------------------------|---------|---------|---------|---------|---------|---------|---------|---------|---------|---------|---------|---------|--------|---------|
| <b>1. ราคามะพร้าวผลแก่ ผลใหญ่ทั้งเปลือก (ที่เกษตรกรขายได้ เฉลี่ยทั้งประเทศ) 1/ : บาท/ผล</b> |         |         |         |         |         |         |         |         |         |         |         |         |        |         |
| ปี 2548                                                                                     | 4.35    | 4.57    | 4.61    | 4.44    | 4.30    | 4.05    | 3.90    | 3.92    | 3.83    | 4.30    | 4.92    | 6.15    | 4.45   | 4.05    |
| ปี 2549                                                                                     | 6.96    | 7.01    | 7.29    | 7.09    | 6.26    | 5.73    | 5.16    | 4.38    | 4.32    | 4.76    | 5.86    | 5.57    | 5.87   | 5.10    |
| ปี 2550                                                                                     | 5.50    | 5.42    | 4.78    | 4.53    | 4.24    | 3.86    | 3.55    | 3.25    | 3.32    | 3.61    | 4.07    | 4.50    | 4.22   | 3.64    |
| ปี 2551                                                                                     | 4.45    | 4.47    | 5.51    | 6.08    | 6.28    | 6.11    | 5.92    | 6.13    | 6.18    | 6.47    | 6.94    | 6.99    | 5.96   | 6.18    |
| ปี 2552                                                                                     | 6.73    | 6.36    | 6.35    | 6.54    | 6.41    | 5.62    | 5.47    | 5.32    | 5.07    | 5.29    | 5.28    | 5.27    | 5.81   | 5.53    |
| ปี 2553                                                                                     | 5.22    | 5.31    | 5.76    | 5.88    | 5.71    | 5.82    | 5.65    | 5.72    | 6.19    | 6.54    | 8.15    | 11.90   | 6.49   | 5.94    |
| ปี 2554                                                                                     | 13.48   | 14.36   | 14.73   | 14.26   | 14.15   | 13.63   | 13.04   | 12.30   | 12.07   | 12.16   | 12.76   | 12.45   | 13.28  | 12.89   |
| ปี 2555                                                                                     | 12.83   | 12.45   | 10.46   | 8.59    | 6.21    | 4.21    | 3.21    | 3.15    | 3.38    |         |         |         | 7.17   |         |
| <b>2. ราคานื้อมะพร้าวแห้ง 90% (ที่เกษตรกรขายได้ เฉลี่ยทั้งประเทศ) 1/ : บาท/กก.</b>          |         |         |         |         |         |         |         |         |         |         |         |         |        |         |
| ปี 2548                                                                                     | 10.23   | 9.79    | 9.07    | 9.64    | 9.62    | 9.24    | 9.17    | 9.34    | 8.56    | 8.52    | 8.47    | 9.90    | 9.30   | 9.08    |
| ปี 2549                                                                                     | 9.64    | 11.03   | 11.09   | 11.03   | 11.23   | 11.18   | 10.62   | 10.64   | 10.43   | 10.46   | 10.47   | 10.51   | 10.69  | 10.76   |
| ปี 2550                                                                                     | 10.70   | 10.82   | 10.63   | 10.58   | 10.33   | 10.67   | 11.53   | 11.97   | 11.68   | 11.05   | 10.91   | 12.45   | 11.11  | 11.21   |
| ปี 2551                                                                                     | 13.29   | 13.98   | 15.27   | 15.31   | 15.35   | 15.75   | 16.94   | 17.44   | 17.18   | 16.70   | 17.00   | 17.93   | 16.01  | 16.56   |
| ปี 2552                                                                                     | 17.74   | 15.18   | 15.45   | 15.73   | 16.02   | 15.90   | 15.75   | 14.99   | 14.10   | 13.00   | 12.24   | 12.54   | 14.89  | 14.96   |
| ปี 2553                                                                                     | 12.71   | 12.34   | 12.49   | 12.54   | 12.60   | 12.57   | 12.14   | 12.33   | 13.53   | 14.61   | 15.43   | 15.81   | 13.26  | 12.96   |
| ปี 2554                                                                                     | 16.52   | 17.96   | 18.86   | 18.92   | 18.16   | 17.55   | 17.83   | 17.65   | 14.25   | 17.98   | 18.43   | 18.41   | 17.71  | 17.24   |
| ปี 2555                                                                                     | 18.15   | 18.25   | 16.72   | 16.48   | 14.93   | 12.23   | 11.70   | 12.42   | 10.36   |         |         |         | 14.58  |         |
| <b>3. ราคามะพร้าวผลใหญ่ ปอกเปลือก (ขายส่ง ณ ตลาด กทม.) 2/ : บาท/ผล</b>                      |         |         |         |         |         |         |         |         |         |         |         |         |        |         |
| ปี 2548                                                                                     | 8.03    | 8.75    | 8.64    | 7.72    | 7.07    | 6.35    | 6.83    | 7.64    | 8.02    | 10.75   | 14.57   | 14.73   | 9.09   | 7.78    |
| ปี 2549                                                                                     | 15.99   | 16.25   | 15.33   | 13.13   | 12.28   | 10.93   | 9.30    | 9.25    | 9.33    | 10.89   | 12.66   | 12.04   | 12.28  | 10.33   |
| ปี 2550                                                                                     | 11.75   | 11.45   | 10.01   | 8.76    | 8.03    | 7.27    | 6.75    | 6.75    | 6.75    | 7.09    | 8.25    | 8.25    | 8.43   | 7.11    |
| ปี 2551                                                                                     | 8.25    | 9.08    | 10.70   | 11.47   | 11.83   | 10.39   | 10.73   | 11.55   | 14.00   | 15.95   | 16.15   | 16.05   | 12.18  | 12.41   |
| ปี 2552                                                                                     | 14.10   | 13.36   | 13.05   | 12.75   | 11.92   | 10.34   | 10.05   | 9.75    | 9.48    | 9.39    | 9.75    | 9.75    | 11.14  | 10.16   |
| ปี 2553                                                                                     | 10.10   | 10.53   | 12.64   | 13.13   | 11.65   | 10.86   | 10.91   | 13.20   | 15.98   | 20.04   | 24.24   | 24.38   | 14.81  | 13.77   |
| ปี 2554                                                                                     | 24.89   | 26.55   | 25.75   | 25.34   | 24.13   | 21.98   | 20.78   | 20.18   | 19.86   | 24.38   | 25.77   | 26.50   | 23.84  | 21.89   |
| ปี 2555                                                                                     | 26.30   | 23.45   | 18.34   | 15.68   | 13.10   | 11.21   | 9.31    | 8.50    | 8.5     |         |         |         | 14.93  |         |
| <b>4. ราคานื้อมะพร้าวขาว (ณ โรงงานกะทิสด กทม.) 2/ : บาท/กก.</b>                             |         |         |         |         |         |         |         |         |         |         |         |         |        |         |
| ปี 2548                                                                                     | 10.83   | 12.4    | 12.90   | 12.99   | 11.43   | 10.25   | 10.25   | 10.64   | 10.89   | 13.85   | 21.24   | 22.61   | 13.36  | 11.22   |
| ปี 2549                                                                                     | 23.25   | 23.49   | 24.08   | 21.69   | 20.50   | 19.55   | 14.13   | 13.50   | 13.50   | 15.26   | 19.36   | 19.17   | 18.96  | 16.07   |
| ปี 2550                                                                                     | 18.08   | 16.98   | 14.03   | 12.50   | 11.70   | 10.05   | 9.28    | 9.25    | 8.78    | 9.16    | 10.75   | 11.08   | 11.80  | 9.70    |
| ปี 2551                                                                                     | 12.49   | 15.10   | 17.23   | 17.86   | 18.78   | 18.77   | 18.75   | 19.16   | 23.00   | 25.91   | 25.50   | 24.70   | 19.77  | 20.73   |
| ปี 2552                                                                                     | 18.70   | 16.91   | 17.31   | 17.25   | 15.31   | 14.07   | 13.85   | 13.01   | 12.48   | 11.92   | 12.25   | 12.25   | 14.61  | 13.44   |
| ปี 2553                                                                                     | 12.95   | 14.03   | 18.36   | 19.44   | 18.59   | 17.93   | 17.74   | 19.69   | 23.00   | 30.45   | 36.36   | 36.50   | 22.09  | 21.23   |
| ปี 2554                                                                                     | 39.70   | 43.50   | 43.50   | 43.50   | 42.56   | 41.50   | 39.18   | 33.14   | 31.95   | 36.40   | 36.50   | 36.50   | 38.99  | 37.46   |
| ปี 2555                                                                                     | 36.50   | 34.16   | 27.91   | 24.56   | 20.60   | 17.21   | 14.17   | 15.14   | 19.14   |         |         |         | 23.27  |         |
| <b>5. ราคานื้อมะพร้าวแห้ง 90% (โรงงานหีบนำม้มะพร้าวปริมาตร) 2/ : บาท/กก.</b>                |         |         |         |         |         |         |         |         |         |         |         |         |        |         |
| ปี 2548                                                                                     | 11.29   | 11.06   | 11.97   | 12.17   | 12.15   | 12.15   | 12.31   | 11.82   | 11.26   | 12.20   | 12.40   | 12.56   | 11.95  | 11.98   |
| ปี 2549                                                                                     | 12.94   | 13.11   | 13.15   | 13.15   | 13.15   | 13.15   | 13.15   | 13.15   | 13.09   | 13.05   | 13.11   | 13.15   | 13.11  | 13.12   |
| ปี 2550                                                                                     | 13.25   | 13.41   | 13.10   | 13.07   | 13.20   | 13.02   | 12.70   | 12.65   | 12.57   | 13.01   | 13.60   | 13.90   | 13.12  | 12.86   |
| ปี 2551                                                                                     | 15.26   | 15.62   | 17.23   | 17.44   | 18.22   | 19.79   | 21.39   | 19.43   | 19.07   | 19.20   | 18.55   | 17.75   | 18.25  | 19.52   |
| ปี 2552                                                                                     | 16.04   | 15.18   | 16.19   | 16.25   | 16.95   | 16.85   | 16.18   | 15.59   | 14.77   | 13.75   | 13.60   | 13.63   | 15.42  | 15.68   |
| ปี 2553                                                                                     | 13.85   | 13.95   | 14.07   | 14.10   | 14.25   | 14.43   | 14.84   | 15.71   | 16.18   | ขาดตลาด | ขาดตลาด | ขาดตลาด | 14.60  | 15.08   |
| ปี 2554                                                                                     | 26.21   | 27.50   | 27.50   | ขาดตลาด | ขาดตลาด | ขาดตลาด | ขาดตลาด | ขาดตลาด | ขาดตลาด | ขาดตลาด | ขาดตลาด | ขาดตลาด | 27.07  | #DIV/0! |
| ปี 2555                                                                                     | ขาดตลาด | ขาดตลาด | ขาดตลาด | ขาดตลาด | ขาดตลาด | ขาดตลาด | 12.12   | 10.77   | 10.5    |         |         |         | 11.13  | 11.13   |
| <b>6. ราคานำม้มะพร้าวดิบ (ขายส่งตลาดกทม.) 2/ : บาท/กก.</b>                                  |         |         |         |         |         |         |         |         |         |         |         |         |        |         |
| ปี 2548                                                                                     | 21.33   | 20.49   | 23.14   | 23.63   | 23.48   | 23.59   | 23.79   | 22.70   | 21.33   | 23.16   | 23.45   | 23.88   | 22.83  | 23.01   |
| ปี 2549                                                                                     | 25.21   | 27.17   | 27.59   | 27.59   | 27.36   | 26.92   | 25.46   | 24.25   | 24.05   | 23.60   | 23.83   | 24.55   | 25.63  | 25.27   |
| ปี 2550                                                                                     | 25.75   | 27.76   | 27.09   | 27.30   | 28.04   | 28.92   | 27.09   | 27.09   | 27.15   | 29.25   | 32.57   | 33.18   | 28.43  | 27.92   |
| ปี 2551                                                                                     | 36.33   | 36.88   | 38.12   | 38.40   | 39.34   | 41.07   | 44.68   | 40.02   | 37.24   | 36.51   | 35.72   | 34.92   | 38.27  | 39.81   |
| ปี 2552                                                                                     | 33.18   | 31.47   | 31.92   | 32.50   | 33.53   | 32.92   | 31.02   | 29.68   | 28.57   | 25.70   | 25.09   | 25.36   | 30.08  | 30.24   |
| ปี 2553                                                                                     | 26.58   | 27.09   | 27.70   | 28.25   | 28.64   | 30.32   | 31.88   | 33.82   | 35.01   | ขาดตลาด | ขาดตลาด | ขาดตลาด | 29.92  | 31.93   |
| ปี 2554                                                                                     | ขาดตลาด | ขาดตลาด | ขาดตลาด | 63.50   | 65.50   | 65.09   | 61.00   | 55.26   | 54.5    | 54.50   | 54.50   | 54.50   | 58.71  | 59.31   |
| ปี 2555                                                                                     | 51.50   | 51.50   | 48.50   | 42.85   | 42.50   | 37.17   | 33.98   | 31.91   | 31.5    |         |         |         | 41.27  |         |

## 1. ผลผลิตและความต้องการใช้ (ตัน)

|                           | ปี 2552 | ปี 2553 | ปี 2554 | ปี 2555     |
|---------------------------|---------|---------|---------|-------------|
| 1.1 ผลผลิต (ตัน)          | 370,600 | 347,470 | 307,340 | 324,151     |
| - ภาคตะวันออก             | 224,400 | 219,820 | 237,590 | 243,552     |
| - ภาคใต้                  | 141,200 | 113,300 | 52,800  | 62,516      |
| 1.2 ความต้องการใช้        |         |         |         |             |
| - บริโภคภายในประเทศ (ตัน) | 349,100 | 325,348 | 281,013 | 296,150     |
| - แปรรูป                  | 16,000  | 14,300  | 14,300  | 15,000      |
| 1.3 ส่งออก(กระป๋อง)       |         |         |         | (ม.ค.-ส.ค.) |
| - ปริมาณ (ตัน)            | 19,295  | 18,195  | 25,345  | 692         |
| - มูลค่า (ล้านบาท)        | 723     | 1,065   | 981     | 38          |
| 1.4 ส่งออก(สด)            |         |         |         |             |
| - ปริมาณ (ตัน)            | 5,347   | 7,822   | 12,027  | 10,802      |
| - มูลค่า (ล้านบาท)        | 70      | 93      | 125     | 132         |
| 1.5 ส่งออก(สดใส่สับประรด) |         |         |         |             |
| - ปริมาณ (ตัน)            | 1,471   | 1,199   | 1,217   | 3,722       |
| - มูลค่า (ล้านบาท)        | 62      | 54      | 68      | 149         |

## 2. ผลผลิตออกสู่ตลาดมาก

|               |                          |                                  |
|---------------|--------------------------|----------------------------------|
| - ภาคตะวันออก | เดือน พฤษภาคม - มิถุนายน | จังหวัดบุรี ีตราด ระยอง          |
| - ภาคใต้      | เดือน กรกฎาคม - กันยายน  | สุราษฎร์ธานี นครศรีธรรมราช ชุมพร |

## 3. ราคา (บาท/กก.)

|                                    |       |       |       |               |
|------------------------------------|-------|-------|-------|---------------|
| เกษตรกรขายได้                      | 12.34 | 13.36 | 16.80 | 12.82 (มี.ย.) |
| (ที่มา : สำนักงานเศรษฐกิจการเกษตร) |       |       |       | 15.13 (ก.ค.)  |
|                                    |       |       |       | 13.03 (ส.ค.)  |
|                                    |       |       |       | 17.56 (ก.ย.)  |

## 4. ต้นทุนการผลิต (บาท/กก.)

|      |      |      |      |
|------|------|------|------|
| 9.62 | 7.86 | 7.97 | 9.05 |
|------|------|------|------|

(ที่มา : สำนักงานเศรษฐกิจการเกษตร)

## 5. สถานการณ์และมาตรการแก้ไขปัญหา

## สถานการณ์ปี 2555

1) ผลผลิต สำนักงานเศรษฐกิจการเกษตร คาดการณ์ผลผลิตเงาะปี 2555 มีประมาณ 324,151 ตัน เพิ่มขึ้นจากปีที่ผ่านมาร้อยละ 5.47 โดยแยกเป็นผลผลิตเงาะภาคตะวันออกร้อยละ 70 หรือ 243,552 ตัน เพิ่มขึ้นจากปีก่อน ร้อยละ 2.50 และภาคใต้อ้อยละ 25 หรือ 62,516 ตัน เพิ่มขึ้นจากปีก่อนร้อยละ 18.40

2) ช่วงออกสู่ตลาด ขณะนี้ผลผลิตเงาะภาคใต้ตอนบนได้ออกสู่ตลาดแล้วร้อยละ 95 โดยผลผลิตออกมากในเดือนสิงหาคมที่ผ่านมา

3) ภาวะราคา ขณะนี้เป็นช่วงปลายฤดูผลผลิตเงาะภาคใต้ตอนบน ปริมาณผลผลิตออกสู่ตลาดน้อยลง ราคาอยู่ในระดับดี ราคาเกษตรกรขายได้ในเดือนกันยายน 2555 เงาะคลองเจ็ดยก กก.ละ 17.56 บาท ต่ำกว่าราคาเฉลี่ยในช่วงเดียวกันของปีที่ผ่านมา ซึ่งมีราคาเฉลี่ย กก. ละ 21.00 บาท และถือว่าได้สิ้นสุดฤดูกาลเงาะภาคใต้ตอนบนแล้ว คงเหลือผลผลิตจังหวัดชายแดนภาคใต้ซึ่งมีปริมาณน้อยมาก

#### 6. มติ คชก.

คชก. มีมติเมื่อวันที่ 23 มี.ค.55 และ 22 พ.ค.55 อนุมัติเงินให้กระทรวงเกษตรและสหกรณ์ ดำเนินโครงการป้องกันแก้ไขปัญหาผลไม้ปี 2555 ดังนี้

- ผลไม้ภาคตะวันออก อนุมัติวงเงิน 137.841 ล้านบาท เพื่อ (1) ป้องกันแก้ไขปัญหาทุเรียนอ่อน (2) กระจายผลผลิตภายในประเทศและผลักดันการส่งออกไปประเทศกัมพูชาโดยสนับสนุนค่าการตลาดและค่าขนส่งกก.ละ 2.50 บาท (3) สนับสนุนเงินทุนหมุนเวียนเพื่อส่งเสริมการแปรรูปมังคุด (4) ประชาสัมพันธ์ส่งเสริมการบริโภคภายในประเทศและต่างประเทศ

- ผลไม้ภาคใต้ อนุมัติวงเงิน 114.430 ล้านบาท เพื่อ (1) กระจายผลผลิตภายในประเทศ ในกรณีพื้นที่พิเศษจังหวัดชายแดนภาคใต้ สนับสนุนค่าบริหารจัดการผลผลิต กก. ละ 2.50 บาท และค่าขนส่งกก.ละ 4 บาท สำหรับในกรณีจังหวัดภาคใต้ตอนบน สนับสนุนค่าบริหารจัดการตลาดและค่าขนส่งกก.ละ 3 บาท (2) ส่งเสริมการบริโภคภายในประเทศและต่างประเทศ (จีนและเกาหลีใต้)

\*\*\*\*\*

สำนักส่งเสริมการค้าสินค้าเกษตร  
กรมการค้าภายใน  
ตุลาคม 2555

## ราคาเกษตรกรขายได้เงาะโรงเรียนคละ

หน่วย : บาท/กก

| ปี   | เมย.  | พค.   | มิย.  | กค.   | สค.   | กย.   | เฉลี่ย |
|------|-------|-------|-------|-------|-------|-------|--------|
| 2539 | 18.34 | 9.78  | 8.23  | 11.93 | 13.37 | 7.64  | 10.57  |
| 2540 | 50.00 | 18.90 | 14.43 | 6.31  | 10.37 | 11.74 | 14.90  |
| 2541 | 23.82 | 21.16 | 21.85 | 16.91 | 17.03 | 10.52 | 19.70  |
| 2542 | 29.04 | 15.36 | 8.53  | 13.30 | 15.16 | 18.17 | 13.25  |
| 2543 |       | 16.35 | 7.50  | 7.27  | 7.81  | 19.86 | 9.81   |
| 2544 | 19.04 | 8.70  | 12.75 | 13.44 | 7.21  | 8.00  | 11.04  |
| 2545 | 14.12 | 6.84  | 5.58  | 7.12  | 3.68  | 5.99  | 5.96   |
| 2546 | 25.00 | 27.57 | 9.82  | 5.65  | 5.76  | 6.18  | 10.17  |
| 2547 | 17.89 | 6.29  | 6.56  | 10.61 | 6.53  | 6.05  | 7.46   |
| 2548 | 13.10 | 7.49  | 8.09  | 9.49  | 5.95  | 7.66  | 7.97   |
| 2549 | 25.50 | 19.27 | 9.58  | 9.98  | 12.08 | 17.74 | 15.77  |
| 2550 | 12.01 | 11.22 | 8.00  | 8.77  | 4.13  | 6.48  | 8.84   |
| 2551 | 15.50 | 8.38  | 8.41  | 10.99 | 9.83  | 11.67 | 9.50   |
| 2552 | 38.17 | 15.97 | 7.97  | 7.27  | 5.68  | 6.66  | 12.34  |
| 2553 | 18.81 | 10.19 | 12.77 | 19.13 | 14.58 | 13.15 | 13.36  |
| 2554 | 26.11 | 22.16 | 12.08 | 10.05 | 13.70 | 21.00 | 16.80  |
| 2555 | 32.03 | 9.17  | 12.82 | 15.13 | 13.03 | 17.56 |        |

ที่มา : สำนักงานเศรษฐกิจการเกษตร

Agri\_20/D/ราคาเกษตรกรขายได้/ราคาเงาะ/ราคาเงาะ (สศก.)

## มังคุด

## 1. ผลผลิตและความต้องการใช้ (ตัน)

|                          | ปี 2552 | ปี 2553 | ปี 2554 | ปี 2555     |
|--------------------------|---------|---------|---------|-------------|
| 1.1 ผลผลิตไทย            | 270,600 | 250,500 | 146,080 | 175,420     |
| - ภาคตะวันออก            | 110,500 | 125,650 | 111,120 | 101,325     |
| - ภาคใต้                 | 158,400 | 123,060 | 33,350  | 72,307      |
| 1.2 การใช้ภายในประเทศ    |         |         |         |             |
| - บริโภคสด               | 152,600 | 130,926 | 34,630  | 50,420      |
| 1.3 ส่งออก(สดและแช่แข็ง) |         |         |         | (ม.ค.-ส.ค.) |
| - ปริมาณ (ตัน)           | 118,000 | 120,000 | 111,450 | 122,638     |
| - มูลค่า (ล้านบาท)       | 1,900   | 2,000   | 2,054   | 2,382       |

## 2. ช่วงออกสู่ตลาดมาก/แหล่งผลิตสำคัญ

- ภาคตะวันออก เดือน พฤษภาคม - มิถุนายน จันทบุรี ตราด ระยอง
- ภาคใต้ เดือน กรกฎาคม - กันยายน นครศรีธรรมราช ชุมพร สุราษฎร์ธานี

## 3. ราคา (บาท/กก.)

|                                    |       |       |       |               |
|------------------------------------|-------|-------|-------|---------------|
| ราคาเกษตรกรขายได้                  | 16.31 | 13.00 | 33.32 | 16.54 (มี.ย.) |
| (ที่มา : สำนักงานเศรษฐกิจการเกษตร) |       |       |       | 17.34 (ก.ค.)  |
|                                    |       |       |       | 16.53 (ส.ค.)  |
|                                    |       |       |       | 13.53 (ก.ย.)  |

## 4. ต้นทุนการผลิต (บาท/กก.)

(ที่มา : สำนักงานเศรษฐกิจการเกษตร)

|       |       |       |       |
|-------|-------|-------|-------|
| 13.86 | 12.73 | 13.20 | 16.85 |
|-------|-------|-------|-------|

## 5. สถานการณ์และมาตรการแก้ไขปัญหา

## สถานการณ์ปี 2555

1) ผลผลิต สำนักงานเศรษฐกิจการเกษตร ได้คาดการณ์ผลผลิตมังคุดปี 2555 มีประมาณ 175,420 ตัน เพิ่มขึ้นจากปีที่ผ่านมาร้อยละ 20.09 โดยแยกเป็นผลผลิตมังคุดภาคตะวันออกร้อยละ 75 หรือ 101,325 ตัน ลดลงจากปีก่อนร้อยละ 8.81 และภาคใต้ ร้อยละ 25 หรือ 72,307 ตัน เพิ่มขึ้นจากปีก่อน(ซึ่งมีผลผลิตน้อยมาก) ประมาณร้อยละ 116.83



2) ภาวะการค้า ขณะนี้เป็นช่วงปลายฤดูผลผลิตมังคุดภาคใต้ตอนบน ปริมาณผลผลิตออกสู่ตลาดลดลง ราคาเกษตรกรขายได้เดือนกันยายน 2555 มังคุดคละเฉลี่ย กก.ละ 13.53 บาท ราคาตลาดลงเนื่องจากมังคุดปลายฤดูกาลมีคุณภาพด้อยลง ขณะนี้ได้สิ้นสุดฤดูกาลผลผลิตมังคุดภาคใต้ตอนบนแล้ว คงเหลือผลผลิตจังหวัดชายแดนภาคใต้ซึ่งมีปริมาณน้อยมาก

#### 6. มติ คชก.

คชก. มีมติเมื่อวันที่ 23 มี.ค.55 และ 22 พ.ค.55 อนุมัติเงินให้กระทรวงเกษตรและสหกรณ์ ดำเนินโครงการป้องกันแก้ไขปัญหาผลไม้ ปี 2555 ดังนี้

- ผลไม้ภาคตะวันออก อนุมัติวงเงิน 137.841 ล้านบาท เพื่อ (1) ป้องกันแก้ไขปัญหาทุเรียนอ่อน (2) กระจายผลผลิตภายในประเทศและผลักดันการส่งออกต่างประเทศกัมพูชาโดยสนับสนุนค่าการตลาดและค่าขนส่ง กก.ละ 2.50 บาท (3) สนับสนุนเงินทุนหมุนเวียนเพื่อส่งเสริมการแปรรูปมังคุด (4) ประชาสัมพันธ์ส่งเสริมการบริโภคภายในประเทศและต่างประเทศ

- ผลไม้ภาคใต้ อนุมัติวงเงิน 114.430 ล้านบาท เพื่อ (1) กระจายผลผลิตภายในประเทศ ในกรณีพื้นที่พิเศษจังหวัดชายแดนภาคใต้ สนับสนุนค่าบริหารจัดการผลผลิต กก. ละ 2.50 บาท และค่าขนส่ง กก.ละ 4 บาท สำหรับในกรณีจังหวัดภาคใต้ตอนบน สนับสนุนค่าบริหารจัดการตลาดและค่าขนส่ง กก.ละ 3 บาท (2) ส่งเสริมการบริโภคภายในประเทศและต่างประเทศ (จีนและเกาหลีใต้)

.....

สำนักส่งเสริมการค้าสินค้าเกษตร  
กรมการค้าภายใน  
ตุลาคม 2555

## ราคาเกษตรกรขายได้มั่งคุด

หน่วย : บาท/กก

| ปี   | เมย.  | พค.   | มิย.  | กค.   | สค.   | กย.   | เฉลี่ย |
|------|-------|-------|-------|-------|-------|-------|--------|
| 2539 | 42.00 | 24.69 | 18.21 | 21.35 | 19.00 | -     | 24.76  |
| 2540 |       | 36.12 | 12.60 | 12.09 | -     | -     | 20.15  |
| 2541 | 43.44 | 31.75 | 26.49 | 26.34 | 20.04 | 20.30 | 26.98  |
| 2542 | 41.71 | 30.99 | 14.17 | 17.39 | 12.80 | 13.00 | 19.79  |
| 2543 | 83.50 | 25.70 | 15.38 | 12.86 | 13.30 | -     | 21.02  |
| 2544 | 24.79 | 15.93 | 19.73 | 14.61 | 11.18 | 15.06 | 16.14  |
| 2545 | 13.65 | 9.90  | 11.82 | 8.99  | 6.86  | 11.50 | 9.64   |
| 2546 | 25.00 | 33.00 | 16.30 | 10.66 | 13.86 | 15.22 | 18.53  |
| 2547 | 24.50 | 11.77 | 17.22 | 15.68 | 10.05 | 11.77 | 14.12  |
| 2548 | 13.50 | 12.22 | 9.62  | 7.47  | 10.50 | 31.50 | 11.46  |
| 2549 | 57.97 | 25.57 | 14.63 | 11.11 | 17.50 | -     | 19.47  |
| 2550 | 14.68 | 14.80 | 10.13 | 9.06  | 4.96  | 8.03  | 9.84   |
| 2551 | 33.14 | 11.59 | 9.16  | 10.46 | -     | -     | 12.19  |
| 2552 | 52.80 | 15.36 | 7.98  | 6.95  | 4.89  | 6.17  | 16.31  |
| 2553 | 37.51 | 10.59 | 12.67 | 16.12 | 10.01 | 15.18 | 13.00  |
| 2554 | 78.33 | 45.84 | 13.88 | 13.47 | 15.07 | -     | 25.01  |
| 2555 | 28.54 | 17.38 | 16.54 | 17.34 | 16.53 | 13.53 |        |

ที่มา : สำนักงานเศรษฐกิจการเกษตร

agri\_020/D/ราคาเกษตรกรขายได้/ราคามั่งคุดรายเดือน\_สป.

## ทุเรียน

## 1. ผลผลิตและการใช้ (ตัน)

|                           | ปี 2552 | ปี 2553 | ปี 2554 | ปี 2555       |
|---------------------------|---------|---------|---------|---------------|
| 1.1 ผลผลิต                | 661,700 | 568,100 | 508,600 | 510,920       |
| - ภาคตะวันออก             | 344,500 | 323,370 | 344,090 | 305,454       |
| - ภาคใต้                  | 299,200 | 224,893 | 147,080 | 186,794       |
| 1.2 การใช้ภายในประเทศ     |         |         |         |               |
| - บริโภคสด                | 386,460 | 316,719 | 197,330 | 185,950       |
| - แปรรูป                  | 31,900  | 28,400  | 25,000  | 25,000        |
| 1.3 ส่งออก (สดและแช่แข็ง) |         |         |         | (ม.ค. - ส.ค.) |
| - ปริมาณ (ตัน)            | 219,438 | 222,941 | 286,270 | 277,247       |
| - มูลค่า (ล้านบาท)        | 3,500   | 4,251   | 5,230   | 5,242         |

## 2. ต้นทุนการผลิต (บาท/กก.)

|  |       |       |       |       |
|--|-------|-------|-------|-------|
|  | 15.88 | 14.42 | 12.87 | 17.72 |
|--|-------|-------|-------|-------|

## 3. ช่วงผลผลิตออกสู่ตลาด

|               |                         |                                     |
|---------------|-------------------------|-------------------------------------|
| - ภาคตะวันออก | เดือนพฤษภาคม - มิถุนายน | จันทบุรี ระยอง และตราด              |
| - ภาคใต้      | เดือนกรกฎาคม - กันยายน  | ชุมพร สุราษฎร์ธานี และนครศรีธรรมราช |

## 4. ราคาที่เกษตรกรขายได้ (บาท/กก.)

|                 |       |       |       |                 |
|-----------------|-------|-------|-------|-----------------|
| - พันธุ์ชะนี    | 12.89 | 13.36 | 18.57 | 16.86 (เม.ย.55) |
|                 |       |       |       | 18.06 (พ.ค.55)  |
|                 |       |       |       | 19.67 (มิ.ย.55) |
|                 |       |       |       | 22.26 (ก.ค.55)  |
|                 |       |       |       | 19.33 (ส.ค.55)  |
|                 |       |       |       | 28.00 (ก.ย.55)  |
| - พันธุ์หมอนทอง | 21.52 | 25.36 | 27.76 | 25.40 (เม.ย.55) |
|                 |       |       |       | 30.90 (พ.ค.55)  |
|                 |       |       |       | 36.28 (มิ.ย.55) |
|                 |       |       |       | 35.94 (ก.ค.55)  |
|                 |       |       |       | 26.49 (ส.ค.55)  |
|                 |       |       |       | 32.98 (ก.ย.55)  |

## 5. สถานการณ์และภาวะตลาด

### สถานการณ์ ปี 2555

1) ผลผลิต สำนักงานเศรษฐกิจการเกษตร คาดการณ์ผลผลิตทุเรียน ปี 2555 มีประมาณ 510,920 ตัน เพิ่มขึ้นจากปีที่ผ่านมาร้อยละ 0.46 โดยผลผลิตทุเรียนภาคตะวันออกประมาณ 305,454 ตัน (ร้อยละ 60) ลดลงจากปีก่อน ร้อยละ 11.23 และผลผลิตทุเรียนภาคใต้ประมาณ 186,794 ตัน (ร้อยละ 40) เพิ่มขึ้นจากปีที่ผ่านมา ร้อยละ 27.00 โดยผลผลิตภาคตะวันออกออกสู่ตลาดหมดแล้ว ส่วนทุเรียนภาคใต้ผลผลิตออกมากช่วงเดือน ก.ค. – ก.ย.

2) ช่วงออกสู่ตลาด ขณะนี้ผลผลิตทุเรียนภาคใต้ตอนบนได้ออกสู่ตลาดแล้วร้อยละ 95 โดยผลผลิตออกมากในเดือนสิงหาคมที่ผ่านมา

3) ภาวะราคา ขณะนี้เป็นช่วงปลายฤดูผลผลิตทุเรียนภาคใต้ตอนบน ปริมาณผลผลิตออกสู่ตลาดน้อยลง ราคาอยู่ในระดับดี ราคาเกษตรกรขายได้เดือนกันยายน 2555 ทุเรียนหมอนทองเฉลี่ย กก.ละ 32.98 บาท ต่ำกว่าราคาเฉลี่ยในช่วงเดียวกันของปีที่ผ่านมา ซึ่งมีราคาเฉลี่ย กก.ละ 33.02 บาท และถือว่าได้สิ้นสุดฤดูกาลทุเรียนภาคใต้ตอนบนแล้ว คงเหลือผลผลิตจังหวัดชายแดนภาคใต้ซึ่งมีปริมาณน้อยมาก

## 6. มติ คชก.

คชก. ได้มีมติ เมื่อวันที่ 23 มี.ค.55 และ วันที่ 22 พ.ค.55 เห็นชอบโครงการป้องกันแก้ไขปัญหาล้มไม้ ดังนี้

1) ผลไม้ภาคตะวันออก อนุมัติวงเงิน 137.841 ล้านบาท เพื่อ (1) ป้องกันแก้ไขปัญหาล้มไม้ทุเรียนอ่อน (2) กระจายผลผลิตภายในประเทศและผลักดันการส่งออกไปประเทศกัมพูชา โดยสนับสนุนค่าการตลาดและค่าขนส่ง กก.ละ 2.50 บาท (3) สนับสนุนเงินทุนหมุนเวียนการแปรรูปมังคุด (4) ประชาสัมพันธ์ส่งเสริมการบริโภคภายในประเทศและต่างประเทศ

2) ผลไม้ภาคใต้ อนุมัติวงเงิน 114.430 ล้านบาท เพื่อ (1) กระจายผลผลิตภายในประเทศ ในกรณีพื้นที่พิเศษจังหวัดชายแดนภาคใต้ สนับสนุนค่าบริหารจัดการผลผลิต กก.ละ 2.50 บาท และค่าขนส่ง กก.ละ 4.00 บาท สำหรับในกรณีจังหวัดภาคใต้ตอนบน สนับสนุนค่าบริหารจัดการตลาดและค่าขนส่ง กก.ละ 3 บาท (2) ส่งเสริมการบริโภคภายในประเทศและต่างประเทศ (จีน และเกาหลีใต้)

\*\*\*\*\*

สำนักส่งเสริมการค้าสินค้าเกษตร  
กรมการค้าภายใน  
ตุลาคม 2555

## ลำไย

กันยายน 2555

## 1. ผลผลิตและความต้องการใช้ (ตัน)

|                       | ปี 2551 | ปี 2552 | ปี 2553 | ปี 2554 | ปี 2555 |
|-----------------------|---------|---------|---------|---------|---------|
| 1.1 ผลผลิตภายในประเทศ | 476,900 | 623,030 | 525,230 | 772,100 | 812,170 |
| 1.2 การบริโภค         | 8 %     | 6 %     | 10%     | 5%      | 7%      |
| - บริโภคสด            | 28,200  | 29,700  | 45,630  | 41,560  | 62,170  |
| 1.3 การแปรรูป         | 55 %    | 60 %    | 50%     | 45%     | 43%     |
| - ลำไยอบแห้ง          | 274,700 | 297,400 | 247,500 | 330,000 | 330,000 |
| - ลำไยกระป๋อง         | 15,000  | 24,000  | 15,500  | 18,500  | 20,000  |
| 1.4 ส่งออกสด          | 37 %    | 44 %    | 40%     | 50%     | 50%     |
| - ปริมาณ (ตัน)        | 168,600 | 220,045 | 216,600 | 382,040 | 304,629 |
| - มูลค่า (ล้านบาท)    | 2,630   | 3,507   | 3,529   | 6,212   | 5,840   |

## 2. ช่วงผลผลิตออกสู่ตลาด

เดือนกรกฎาคม – สิงหาคม ร้อยละ 75

3. ต้นทุนการผลิต 12.06 12.56 13.56 11.93 10.19

## 4. ราคาเกษตรกรขายได้ลำไยสดทั้งข้อเกรด AA (บาท/กก.)

|                            |       |       |       |       |       |
|----------------------------|-------|-------|-------|-------|-------|
| - เฉลี่ยทั้งปี             | 33.40 | 35.83 | 40.31 | 38.09 | 34.37 |
| - ช่วงออกมาก (ก.ค. – ส.ค.) | 31.91 | 21.90 | 33.99 | 26.56 | 29.30 |

## 5. สถานการณ์และภาวะตลาด

5.1 การผลิต ผลผลิตลำไย ปี 2555 มีประมาณ 812,170 ตัน เพิ่มขึ้นจากปีที่ผ่านมาร้อยละ 5.19 เป็นผลผลิตในฤดูกาลร้อยละ 70 และผลผลิตนอกฤดูกาลร้อยละ 30 โดยเป็นผลผลิตภาคเหนือ 8 จังหวัด จำนวน 619,800 ตัน ร้อยละ 75 ของผลผลิตทั้งประเทศ โดยในปีนี้มีสภาพอากาศเอื้ออำนวยต่อการติดดอก ทำให้ปริมาณผลผลิตเพิ่มขึ้นจากปีที่ผ่านมา และผลผลิตเริ่มทยอยออกสู่ตลาดตั้งแต่มิถุนายน 2555 เป็นต้นมา ขณะนี้ (ณ 30 ก.ย.55) ผลผลิตในฤดูกาลออกสู่ตลาดแล้ว 100 %

5.2 ภาวะราคา ในปี 2555 ราคาลำไยสดอยู่ในเกณฑ์ดี โดยในช่วงฤดูกาล (ก.ค.-ก.ย.55) ราคาเกษตรกรขายได้ เป็นดังนี้

- ราคาเกษตรกรขายได้เพื่อส่งออกลำไยสดทั้งข้อเฉลี่ย เกรด AA กก.ละ 28.71 บาท เกรด A กก.ละ 25.37 บาท เกรด B กก.ละ 21.50 บาท ราคาสูงกว่าช่วงเดียวกันของปีก่อน ซึ่งเกรด AA กก.ละ 28.04 บาท เกรด A กก.ละ 24.66 บาท เกรด B กก.ละ 20.53 บาท

- ราคาลำไยผลเดี่ยวเฉลี่ยเกรด AA กก.ละ 18.52 บาท เกรด A กก.ละ 9.49 บาท เกรด B กก.ละ 4.88 บาท ราคาสูงกว่าช่วงเดียวกันของปีก่อน ซึ่งเกรด AA กก.ละ 18.08 บาท เกรด A กก.ละ 12.00 บาท เกรด B กก.ละ 5.87 บาท

5.3 ภาวะการค้า ในปี 2555 มีการดำเนินการกระตุ้นตลาด ทำให้เกิดการแข่งขันรับซื้อระหว่างลำไยสดช่อเพื่อส่งออกและลำไยสดผลเดี่ยว ทำให้ราคาเกษตรกรขายได้ลำไยสดอยู่ในเกณฑ์ดีเมื่อเปรียบเทียบกับปี 2554

## 6. มติคณะกรรมการนโยบายและมาตรการช่วยเหลือเกษตรกร (คชก.)

คชก. ได้มีมติเมื่อวันที่ 22 พฤษภาคม 2555 เห็นชอบให้กระทรวงเกษตรและสหกรณ์ดำเนินการตามโครงการป้องกันแก้ไขปัญหาลำไยปี 2555 วงเงิน 129.795 ล้านบาท เพื่อดำเนินการ (1) กระจายผลผลิตภายในประเทศ โดยสนับสนุนค่าการตลาดเหมาจ่ายและค่าขนส่ง กก.ละ 2.50 บาท ให้แก่สถาบันเกษตรกร วิสาหกิจชุมชน องค์กรปกครองส่วนท้องถิ่น และผู้เข้าร่วมโครงการที่จังหวัดเห็นชอบ (2) เพิ่มสภาพคล่องการแปรรูปลำไยอบแห้ง โดยสนับสนุนดอกเบี้ยเงินกู้ร้อยละ 3 ให้แก่ผู้เข้าร่วมโครงการที่ คพจ. เห็นชอบ สำหรับรับซื้อลำไยแปรรูปเป็นลำไยอบแห้ง ทั้งเปลือกและลำไยเนื้อสีทอง (3) ประชาสัมพันธ์ส่งเสริมการบริโภคลำไยทั้งในประเทศและต่างประเทศ

สำนักส่งเสริมการค้าสินค้าเกษตร

กรมการค้าภายใน

ตุลาคม 2555

Agri\_020/D/2-2/ลำไย/สถานการณ์รายเดือน/ก.ย.55

## ราคาลำไยสดข่อที่เกษตรกรขายได้

เกรด AA (&lt; 85 ผล/กก.)

หน่วย : บาท/กก.

| ปี   | ม.ค.  | ก.พ.  | มี.ค. | เม.ย. | พ.ค.  | มิ.ย. | ก.ค.  | ส.ค.  | ก.ย.  | ต.ค.  | พ.ย.  | ธ.ค.  | เฉลี่ย |
|------|-------|-------|-------|-------|-------|-------|-------|-------|-------|-------|-------|-------|--------|
| 2550 | 37.70 | 41.80 | 40.80 | 37.06 | 33.00 | 34.50 | 24.50 | 16.94 | 20.13 | 28.20 | 29.00 | 30.75 | 31.20  |
| 2551 | 32.50 | 28.80 | 24.00 | 28.40 | 36.70 | 35.70 | 30.26 | 33.56 | 42.75 | 35.83 | 33.00 | 39.30 | 33.40  |
| 2552 | 42.50 | 38.13 | 41.50 | 38.75 | 42.00 | 39.90 | 24.14 | 19.66 | 26.50 | 34.00 | 41.00 | 41.89 | 35.83  |
| 2553 | 42.50 | 42.50 | 42.50 | 42.50 | 42.50 | 42.02 | 35.02 | 32.95 | -     | -     | -     | -     | 40.31  |
| 2554 | -     | 44.50 | 46.33 | 47.50 | 47.50 | 44.95 | 25.89 | 27.23 | 31.00 | -     | 33.00 | 33.00 | 38.09  |
| 2555 | 36.00 | 36.00 | 36.00 | 36.00 | 39.04 | 40.17 | 31.14 | 27.50 | 27.50 | -     | -     | -     | -      |

เกรด A ( 85-94 ผล/กก.)

หน่วย : บาท/กก.

| ปี   | ม.ค.  | ก.พ.  | มี.ค. | เม.ย. | พ.ค.  | มิ.ย. | ก.ค.  | ส.ค.  | ก.ย.  | ต.ค.  | พ.ย.  | ธ.ค.  | เฉลี่ย |
|------|-------|-------|-------|-------|-------|-------|-------|-------|-------|-------|-------|-------|--------|
| 2550 | 34.10 | 36.00 | 36.00 | 32.44 | 27.80 | 30.00 | 20.25 | 13.72 | 16.50 | 24.00 | 24.00 | 25.25 | 26.67  |
| 2551 | 26.50 | 24.00 | 19.00 | 24.40 | 32.40 | 30.88 | 24.91 | 27.20 | 36.88 | 31.33 | 29.50 | 34.90 | 28.49  |
| 2552 | 35.00 | 32.50 | 35.50 | 34.25 | 37.20 | 35.40 | 19.90 | 16.50 | 22.50 | 28.50 | 36.00 | 36.89 | 30.85  |
| 2553 | 37.50 | 37.50 | 37.50 | 37.50 | 37.50 | 37.02 | 30.82 | 26.73 | -     | -     | -     | -     | 35.26  |
| 2554 | -     | 41.00 | 42.22 | 43.00 | 43.00 | 39.18 | 22.16 | 23.82 | 28.00 | -     | 26.00 | 26.91 | 33.53  |
| 2555 | 30.50 | 30.50 | 30.50 | 30.50 | 33.67 | 34.55 | 27.11 | 24.50 | 24.50 | -     | -     | -     | -      |

เกรด B (95-104 ผล/กก.)

หน่วย : บาท/กก.

| ปี   | ม.ค.  | ก.พ.  | มี.ค. | เม.ย. | พ.ค.  | มิ.ย. | ก.ค.  | ส.ค.  | ก.ย.  | ต.ค.  | พ.ย.  | ธ.ค.  | เฉลี่ย |
|------|-------|-------|-------|-------|-------|-------|-------|-------|-------|-------|-------|-------|--------|
| 2550 | 30.30 | 31.00 | 31.00 | 27.44 | 22.60 | 24.00 | 18.38 | 10.58 | 13.50 | 20.40 | 18.00 | 18.00 | 22.10  |
| 2551 | 18.00 | 17.10 | 13.50 | 17.10 | 26.00 | 25.80 | 19.91 | 22.10 | 32.00 | 26.17 | 23.25 | 26.30 | 22.27  |
| 2552 | 30.00 | 27.50 | 27.70 | 26.00 | 31.70 | 29.90 | 16.00 | 14.50 | 22.50 | 22.50 | 29.00 | 30.77 | 25.67  |
| 2553 | 32.00 | 32.00 | 32.00 | 32.00 | 32.00 | 31.59 | 25.36 | 20.73 | -     | -     | -     | -     | 29.71  |
| 2554 | -     | 32.50 | 34.63 | 36.00 | 36.00 | 32.82 | 17.82 | 19.77 | 24.00 | -     | 18.00 | 16.64 | 26.82  |
| 2555 | 26.00 | 26.00 | 26.00 | 26.00 | 25.78 | 28.67 | 22.73 | 20.50 | 20.50 | -     | -     | -     | -      |

ที่มา : สำนักงานการค้าภายในจังหวัดเชียงใหม่และลำพูน กรมการค้าภายใน

## ราคาเกษตรกรขายได้ลำไยสดทั้งซ่อคละ

หน่วย : บาท/กก.

| ปี   | ม.ค.  | ก.พ.  | มี.ค. | เม.ย. | พ.ค.  | มิ.ย. | ก.ค.  | ส.ค.  | ก.ย.  | ต.ค.  | พ.ย.  | ธ.ค.  | เฉลี่ย |
|------|-------|-------|-------|-------|-------|-------|-------|-------|-------|-------|-------|-------|--------|
| 2550 | 18.58 | 20.44 | 22.10 | 16.60 | -     | -     | 9.47  | 7.78  | 12.00 | 19.73 | 19.50 | 21.65 | 16.79  |
| 2551 | 22.50 | 22.00 | 19.50 | 21.50 | 23.50 | 16.50 | 14.90 | 19.96 | 24.12 | 18.94 | 22.06 | 24.78 | 20.86  |
| 2552 | 23.79 | 21.75 | 19.90 | 19.98 | 21.00 | 17.91 | 9.80  | 9.08  | 10.15 | -     | -     | -     | 17.04  |
| 2553 | -     | -     | 33.00 | 38.00 | -     | 27.00 | -     | -     | -     | -     | -     | -     | 32.67  |
| 2554 | 26.99 | 26.98 | 27.00 | 33.00 | 42.40 | -     | -     | -     | -     | -     | -     | -     | 31.27  |
| 2555 | -     | -     | -     | -     | -     | -     | -     | -     | -     | -     | -     | -     | -      |

ที่มา : สำนักงานเศรษฐกิจการเกษตร





## สถิติราคาขายส่ง - ขายปลีก สุกกร ปี 2550 - 2555

| ปี                                                                                | ม.ค.   | ก.พ.   | มี.ค.  | เม.ย.  | พ.ค.   | มิ.ย.  | ก.ค.   | ส.ค.   | ก.ย.   | ต.ค.   | พ.ย.   | ธ.ค.   | เฉลี่ย |
|-----------------------------------------------------------------------------------|--------|--------|--------|--------|--------|--------|--------|--------|--------|--------|--------|--------|--------|
| ราคาขายส่งลูกสุกร นน. 16 กก./ตัว (บาท/ตัว) : (ปี 46-49 เป็นลูกสุกร นน.12 กก./ตัว) |        |        |        |        |        |        |        |        |        |        |        |        |        |
| 2550                                                                              | 814    | 800    | 890    | 829    | 700    | 914    | 1,175  | 1,300  | 1,150  | 1,064  | 1,245  | 1,000  | 990    |
| 2551                                                                              | 1,250  | 1,760  | 1,800  | 1,672  | 1,321  | 1,295  | 1,057  | 1,290  | 1,223  | 1,350  | 1,400  | 1,400  | 1,402  |
| 2552                                                                              | 1,470  | 1,600  | 1,609  | 1,819  | 1,844  | 1,659  | 1,500  | 1,600  | 1,600  | 1,600  | 1,752  | 1,800  | 1,654  |
| 2553                                                                              | 1,875  | 1,900  | 1,900  | 1,900  | 1,900  | 1,900  | 1,900  | 1,843  | 1,718  | 1,600  | 1,600  | 1,600  | 1,803  |
| 2554                                                                              | 1,640  | 1,932  | 2,000  | 2,000  | 2,000  | 2,000  | 2,095  | 2,400  | 2,150  | 1,900  | 1,750  | 1,965  | 1,986  |
| 2555                                                                              | 1,630  | 1,548  | 1,310  | 1,465  | 1,662  | 1,500  | 1,500  | 1,500  | 1,475  |        |        |        |        |
| ราคาขายส่งสุกรมี่ชีวิต (ฟาร์ม) ณ แหล่งผลิต (บาท/กก.)                              |        |        |        |        |        |        |        |        |        |        |        |        |        |
| 2550                                                                              | 30.98  | 32.30  | 37.88  | 37.79  | 37.75  | 41.07  | 44.00  | 46.17  | 42.80  | 40.14  | 45.14  | 37.20  | 39.44  |
| 2551                                                                              | 48.05  | 58.55  | 58.79  | 57.56  | 54.61  | 53.64  | 51.26  | 55.95  | 53.27  | 55.55  | 53.30  | 43.56  | 53.67  |
| 2552                                                                              | 54.15  | 57.45  | 58.45  | 62.06  | 61.89  | 58.82  | 56.05  | 56.60  | 56.14  | 53.17  | 55.69  | 57.05  | 57.29  |
| 2553                                                                              | 58.30  | 61.25  | 61.50  | 61.50  | 61.50  | 61.50  | 61.36  | 59.31  | 55.73  | 52.40  | 53.50  | 52.25  | 58.34  |
| 2554                                                                              | 53.25  | 60.18  | 62.07  | 68.09  | 69.50  | 69.50  | 73.61  | 79.86  | 70.32  | 59.30  | 55.82  | 61.80  | 65.28  |
| 2555                                                                              | 55.05  | 51.07  | 50.69  | 62.15  | 61.79  | 57.50  | 56.41  | 58.40  | 54.50  |        |        |        |        |
| ราคาขายปลีกเนื้อแดง (ตัดแต่ง) ตลาด กทม. (บาท/กก.)                                 |        |        |        |        |        |        |        |        |        |        |        |        |        |
| 2550                                                                              | 82.36  | 78.70  | 82.02  | 82.50  | 81.80  | 83.05  | 86.88  | 87.50  | 84.20  | 83.64  | 90.68  | 87.50  | 84.24  |
| 2551                                                                              | 90.68  | 115.79 | 117.50 | 113.68 | 110.58 | 106.19 | 105.00 | 110.88 | 111.14 | 111.36 | 106.75 | 105.00 | 108.71 |
| 2552                                                                              | 109.25 | 114.47 | 112.95 | 121.41 | 123.06 | 116.93 | 110.00 | 110.00 | 110.34 | 105.95 | 109.40 | 112.50 | 113.02 |
| 2553                                                                              | 115.00 | 118.75 | 115.00 | 115.00 | 115.00 | 115.00 | 115.00 | 115.00 | 110.23 | 105.00 | 105.00 | 105.00 | 112.42 |
| 2554                                                                              | 105.75 | 116.32 | 116.63 | 131.91 | 134.86 | 130.00 | 137.63 | 150.86 | 137.39 | 120.25 | 118.18 | 125.75 | 127.13 |
| 2555                                                                              | 119.75 | 112.98 | 106.43 | 122.79 | 123.45 | 117.50 | 115.45 | 119.75 | 112.50 |        |        |        | 116.73 |

บาท/กก.

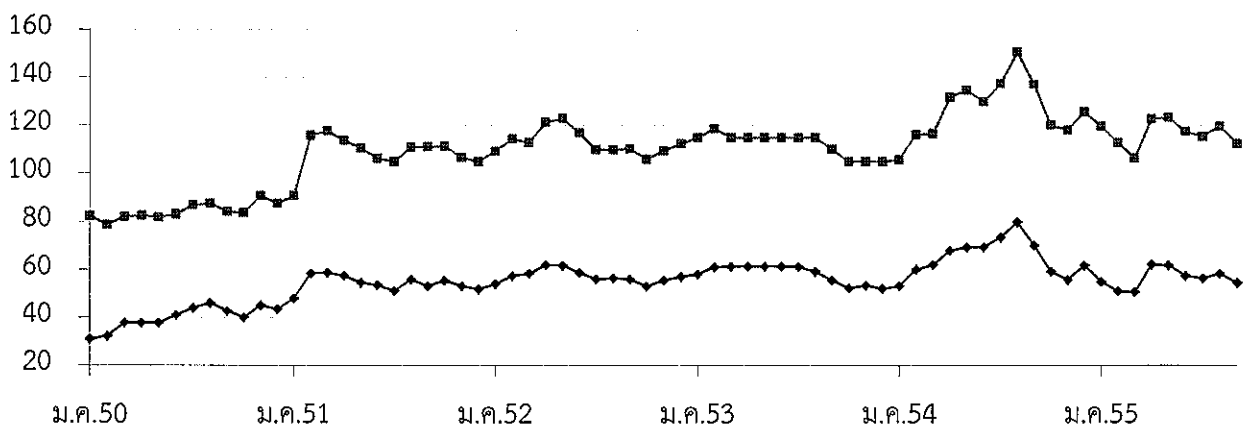

—●— ขายส่งสุกรมี่ชีวิต

—■— ขายปลีกเนื้อแดง



## สถิติราคาขายส่ง - ขายปลีก ไข่ไก่

ปี 2550 - 2555

| ปี                                              | ม.ค.  | ก.พ.  | มี.ค. | เม.ย. | พ.ค.  | มิ.ย. | ก.ค.  | ส.ค.  | ก.ย.  | ต.ค.  | พ.ย.  | ธ.ค.  | เฉลี่ย |
|-------------------------------------------------|-------|-------|-------|-------|-------|-------|-------|-------|-------|-------|-------|-------|--------|
| ราคาขายส่งลูกไก่ไข่ทั่วไป (บาท/ตัว)             |       |       |       |       |       |       |       |       |       |       |       |       |        |
| 2550                                            | 13.74 | 16.45 | 17.50 | 17.50 | 18.95 | 19.50 | 19.50 | 19.50 | 19.50 | 19.50 | 19.50 | 15.68 | 18.07  |
| 2551                                            | 8.64  | 11.70 | 20.55 | 21.50 | 21.50 | 19.88 | 15.88 | 15.50 | 17.14 | 17.82 | 17.00 | 19.00 | 17.18  |
| 2552                                            | 17.50 | 17.50 | 19.82 | 27.30 | 27.39 | 26.50 | 26.50 | 28.15 | 28.05 | 24.64 | 24.55 | 25.45 | 24.45  |
| 2553                                            | 23.00 | 24.00 | 24.22 | 23.50 | 26.50 | 28.41 | 26.90 | 25.50 | 25.50 | 25.50 | 25.50 | 25.50 | 25.34  |
| 2554                                            | 25.50 | 25.50 | 26.28 | 27.50 | 27.50 | 27.50 | 27.50 | 27.50 | 27.50 | 25.98 | 25.50 | 21.10 | 26.24  |
| 2555                                            | 9.80  | 9.50  | 8.07  | 6.50  | 8.21  | 10.50 | 6.64  | 5.50  | 8.00  |       |       |       | 8.08   |
| ราคาขายส่งไข่ไก่สด คณะ ณ แหล่งผลิต (บาท/ฟอง)    |       |       |       |       |       |       |       |       |       |       |       |       |        |
| 2550                                            | 1.79  | 1.83  | 1.74  | 1.74  | 1.97  | 2.00  | 2.05  | 2.10  | 2.17  | 1.95  | 1.96  | 1.74  | 1.92   |
| 2551                                            | 1.76  | 2.16  | 2.48  | 2.41  | 2.43  | 2.29  | 2.10  | 2.28  | 2.39  | 2.09  | 2.16  | 2.17  | 2.23   |
| 2552                                            | 1.84  | 1.90  | 2.09  | 2.42  | 2.36  | 2.38  | 2.46  | 2.60  | 2.40  | 2.13  | 2.30  | 2.30  | 2.27   |
| 2553                                            | 2.08  | 2.51  | 2.38  | 2.42  | 2.58  | 2.76  | 2.79  | 2.70  | 2.60  | 2.54  | 2.59  | 2.60  | 2.55   |
| 2554                                            | 2.65  | 2.70  | 2.90  | 3.09  | 2.94  | 2.81  | 2.84  | 3.00  | 3.00  | 3.02  | 3.19  | 2.52  | 2.89   |
| 2555                                            | 2.14  | 2.58  | 2.51  | 2.18  | 2.54  | 2.67  | 2.29  | 2.46  | 2.31  |       |       |       | 2.41   |
| ราคาขายปลีกไข่ไก่ เบอร์ 3 ณ ตลาด กทม. (บาท/ฟอง) |       |       |       |       |       |       |       |       |       |       |       |       |        |
| 2550                                            | 2.15  | 2.17  | 2.16  | 2.16  | 2.38  | 2.45  | 2.45  | 2.45  | 2.52  | 2.34  | 2.34  | 2.25  | 2.32   |
| 2551                                            | 2.27  | 2.56  | 2.82  | 2.85  | 2.85  | 2.75  | 2.57  | 2.64  | 2.84  | 2.53  | 2.52  | 2.59  | 2.65   |
| 2552                                            | 2.39  | 2.45  | 2.60  | 2.78  | 2.79  | 2.75  | 2.81  | 2.95  | 2.83  | 2.67  | 2.70  | 2.72  | 2.70   |
| 2553                                            | 2.59  | 2.86  | 2.78  | 2.77  | 2.93  | 3.11  | 3.14  | 3.05  | 2.95  | 2.95  | 2.95  | 2.95  | 2.92   |
| 2554                                            | 3.00  | 3.05  | 3.25  | 3.47  | 3.42  | 3.26  | 3.26  | 3.35  | 3.35  | 3.45  | 3.84  | 3.07  | 3.31   |
| 2555                                            | 2.63  | 3.03  | 2.96  | 2.63  | 2.99  | 3.12  | 2.74  | 2.91  | 2.71  |       |       |       | 2.86   |

บาท/ฟอง

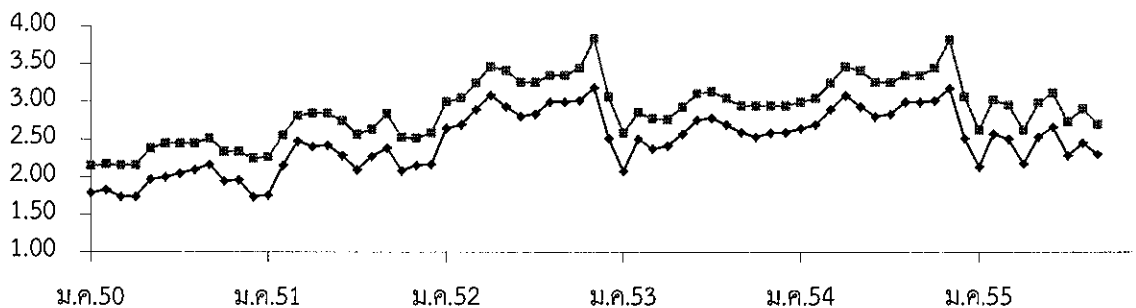

—•— ขายส่งไข่ไก่สด คณะ ณ แหล่งผลิต

—■— ขายปลีกไข่ไก่ เบอร์ 3 กทม.



## สถิติราคาขายส่ง ขายปลีก สินค้าโคเนื้อ

ปี 2551 - 2555

หน่วย : บาท/กก.

| ปี                                                                                             | ม.ค.   | ก.พ.   | มี.ค.  | เม.ย.  | พ.ค.   | มิ.ย.  | ก.ค.   | ส.ค.   | ก.ย.   | ต.ค.   | พ.ย.   | ธ.ค.   | เฉลี่ย |
|------------------------------------------------------------------------------------------------|--------|--------|--------|--------|--------|--------|--------|--------|--------|--------|--------|--------|--------|
| ราคาโคเนื้อขนาดกลาง (250 - 350 กก.) ที่เกษตรกรขายได้ที่ไร่นา เฉลี่ยทั้งประเทศ : สศก. (บาท/ตัว) |        |        |        |        |        |        |        |        |        |        |        |        |        |
| 2551                                                                                           | 13,675 | 13,309 | 13,352 | 13,145 | 13,156 | 13,051 | 13,198 | 13,217 | 13,275 | 13,168 | 13,148 | 12,773 | 13,206 |
| 2552                                                                                           | 12,844 | 12,875 | 13,027 | 13,330 | 13,328 | 13,086 | 12,997 | 12,891 | 12,844 | 13,035 | 13,118 | 13,171 | 13,046 |
| 2553                                                                                           | 13,419 | 13,104 | 12,736 | 12,761 | 12,820 | 12,808 | 12,812 | 12,914 | 13,182 | 12,906 | 13,105 | 13,409 | 12,998 |
| 2554                                                                                           | 12,944 | 13,083 | 13,717 | 14,192 | 14,248 | 14,623 | 15,318 | 15,624 | 16,326 | 16,163 | 16,204 | 16,603 | 14,920 |
| 2555                                                                                           | 16,653 | 16,748 | 16,805 | 16,859 | 17,082 | 17,076 | 17,232 | 17,360 | 17,669 |        |        |        | 17,054 |
| ราคาโคเนื้อขนาดกลาง (250 - 350 กก.) ที่เกษตรกรขายได้ที่ไร่นา เฉลี่ยทั้งประเทศ : สศก. (บาท/กก.) |        |        |        |        |        |        |        |        |        |        |        |        |        |
| 2551                                                                                           | 45.58  | 44.36  | 44.51  | 43.82  | 43.85  | 43.50  | 43.99  | 44.06  | 44.25  | 43.89  | 43.83  | 42.58  | 44.02  |
| 2552                                                                                           | 42.81  | 42.92  | 43.42  | 44.43  | 44.43  | 43.62  | 43.32  | 42.97  | 42.81  | 43.45  | 43.73  | 43.90  | 43.49  |
| 2553                                                                                           | 44.73  | 43.68  | 42.45  | 42.54  | 42.73  | 42.69  | 42.71  | 43.05  | 43.94  | 43.02  | 43.68  | 44.70  | 43.33  |
| 2554                                                                                           | 43.15  | 43.61  | 45.72  | 47.31  | 47.49  | 48.74  | 51.06  | 52.08  | 54.42  | 53.88  | 54.01  | 55.34  | 49.73  |
| 2555                                                                                           | 55.51  | 55.83  | 56.02  | 56.20  | 56.94  | 56.92  | 57.44  | 57.87  | 58.90  |        |        |        | 56.85  |
| ราคาขายปลีกเนื้อโค ตลาดกทม. : กรมการค้าภายใน (บาท/กก.)                                         |        |        |        |        |        |        |        |        |        |        |        |        |        |
| 2551                                                                                           | 117.50 | 117.50 | 117.50 | 117.50 | 117.50 | 117.50 | 117.50 | 117.50 | 117.50 | 117.50 | 117.50 | 117.50 | 117.50 |
| 2552                                                                                           | 117.50 | 117.50 | 117.50 | 117.50 | 117.50 | 117.50 | 117.50 | 117.50 | 117.50 | 117.50 | 117.50 | 117.50 | 117.50 |
| 2553                                                                                           | 117.50 | 117.50 | 117.50 | 117.50 | 117.50 | 117.50 | 117.50 | 117.50 | 117.50 | 117.50 | 117.50 | 117.50 | 117.50 |
| 2554                                                                                           | 117.50 | 117.50 | 132.50 | 132.50 | 132.50 | 132.50 | 132.50 | 135.45 | 137.50 | 137.50 | 137.50 | 137.50 | 131.91 |
| 2555                                                                                           | 137.50 | 137.50 | 137.50 | 137.50 | 137.50 | 137.50 | 137.50 | 137.50 | 137.50 |        |        |        | 137.50 |

บาท / กก.

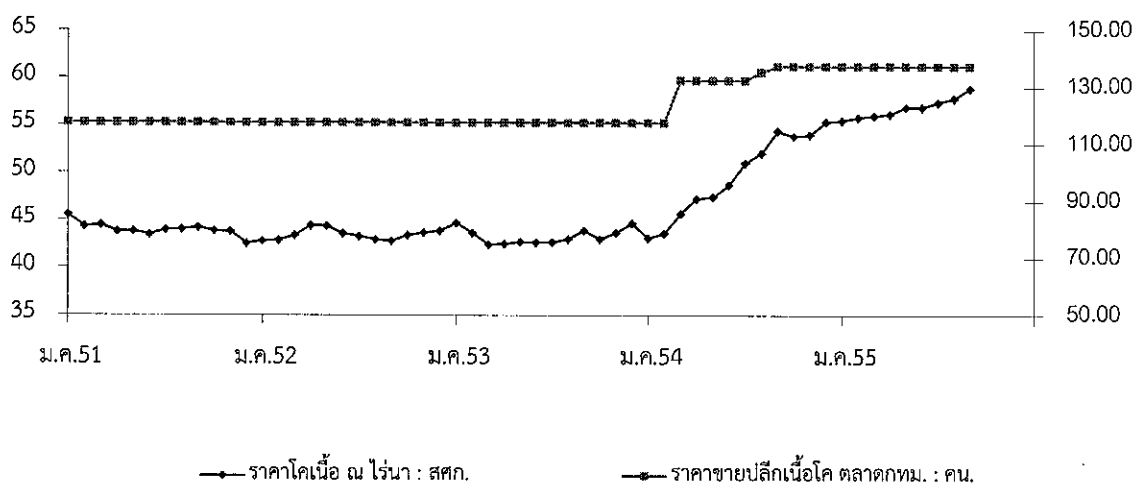

กรมการค้าภายใน กระทรวงพาณิชย์

## เกลือทะเล

|                            | ปี ๒๕๕๑ | ปี ๒๕๕๒ | ปี ๒๕๕๓ | ปี ๒๕๕๔ | ปี ๒๕๕๕*             |
|----------------------------|---------|---------|---------|---------|----------------------|
| ๑. ผลผลิตและความต้องการใช้ |         |         |         |         |                      |
| ผลผลิตไทย (ตัน)            | ๙๓๗,๕๔๓ | ๘๖๕,๘๘๕ | ๘๘๓,๔๑๙ | ๗๓๐,๑๕๒ | ๗๔๔,๐๐๐              |
| ความต้องการใช้ (ตัน)       | ๙๓๘,๐๘๘ | ๘๘๕,๒๖๘ | ๘๘๖,๐๔๓ | ๕๐๖,๗๐๔ | ๗๔๖,๖๐๐              |
| การนำเข้า ปริมาณ (ตัน)     | ๒,๘๖๘   | ๒๓,๓๐๗  | ๒,๘๕๘   | ๒,๘๗๒   | ๒๘๐                  |
| มูลค่า (ล้านบาท)           | ๘.๔๗๗   | ๕๗.๑๔๒  | ๑๒.๖๘๓  | ๑๒.๓๑๔  | ๕.๓๖๐<br>(ม.ค.-ส.ค.) |
| การส่งออก ปริมาณ (ตัน)     | ๒,๓๒๓   | ๓,๙๒๔   | ๒๓๔     | ๒๐๗     | ๘๙๗                  |
| มูลค่า (ล้านบาท)           | ๕.๑๗๐   | ๑๐.๘๘๖  | ๒.๓๖๓   | ๒.๑๔๒   | ๒.๑๘๙<br>(ม.ค.-ส.ค.) |
| ๒. ราคา (บาท/ตัน)          | ๑,๗๘๓   | ๑,๕๗๖   | ๙๗๗     | ๑,๖๕๐   | ๑,๙๐๓<br>(ก.ย.-ธ.ค.) |
| ๓. ต้นทุน (บาท/ตัน)        | ๗๓๓     | ๗๓๓     | ๗๔๙     | ๘๐๖     | ๘๔๐                  |
| * ประมาณการ                |         |         |         |         |                      |

### ๔. สภาพปัญหา/สาเหตุ

- ๔.๑ ผลผลิตเกลือทะเลจะออกสู่ตลาดพร้อมกันจำนวนมากช่วงฤดูแล้ง (มี.ค.- เม.ย.) ราคามักจะปรับลดลง
- ๔.๒ เกษตรกรขายย่อยที่ไม่มียุ้งฉางสำหรับเก็บรักษาผลผลิต ต้องจำหน่ายผลผลิตก่อนฤดูฝน ทำให้ได้รับราคาต่ำ
- ๔.๓ กลุ่มเกษตรกรขาดเงินทุนหมุนเวียนในการรวบรวมรับซื้อเกลือจากสมาชิก
- ๔.๔ ภาคอุตสาหกรรมมีความต้องการใช้เกลือสินเธาว์ทดแทนเกลือทะเลมากขึ้น เนื่องจากเกลือสินเธาว์มีคุณสมบัติที่เหมาะสมสำหรับการใช้ภายในอุตสาหกรรมมากกว่าเกลือทะเล

### ๕. ข้อเรียกร้องและมาตรการแก้ไขปัญหา ปี ๒๕๕๔/๕๕

๕.๑ จ.เพชรบุรี ขอรับการสนับสนุนเงินจ่ายขาดจากกองทุนรวมฯ วงเงิน ๑.๓๒๓ ล้านบาท เพื่อชดเชยดอกเบี้ยเงินกู้ยืมร้อยละ ๓ สำหรับการกู้ยืมเงินตามโครงการช่วยเหลือเกษตรกรชาวนาเกลือจังหวัดเพชรบุรี เพื่อชะลอการจำหน่ายผลผลิตเกลือทะเล และเพื่อสร้าง/ยุ้งฉาง/ปรับปรุงยุ้งฉางเก็บเกลือทะเล ระยะเวลา ๘ เดือน (เม.ย.-พ.ย.๕๕) : คชก.อนุมัติ (๒๔ ก.พ.๕๕) ผลดำเนินการ ณ ๓๐ กันยายน ๒๕๕๕ มีเกษตรกรเข้าร่วมโครงการ ๖๗ ราย วงเงินกู้ ๑๕.๒๓๔ ล้านบาท

๕.๒ ประธานสหกรณ์กรุงเทพฯ จำกัด กับพวก ขอรับการสนับสนุนเงินกู้ยืมปลอดดอกเบี้ยจากกองทุนรวมฯ จำนวน ๔๒ ล้านบาท เพื่อดำเนินการตามโครงการรับจำหน่ายเกลือสมุทร : ขณะนี้อยู่ระหว่างประสานกรมส่งเสริมสหกรณ์พิจารณา ดำเนินการตามระเบียบ คชก.และตรวจสอบสภาพผู้เข้าร่วมโครงการ ตามมติ คชก. (๒๑ พ.ย.๕๔) ก่อนเสนอ คชก. ต่อไป

### ๖. สถานการณ์ปัจจุบัน

เกษตรกรทยอยนำผลผลิตในยุ้งฉางออกสู่ตลาดเพิ่มขึ้น ขณะที่ผู้ประกอบการส่วนใหญ่มีความต้องการผลผลิตเพื่อเก็บสต็อกไว้เช่นกัน ราคาเกษตรกรขายได้ ณ แหล่งผลิตสำคัญจังหวัดเพชรบุรี สมุทรสาคร และสมุทรสงคราม เดือนกันยายน ๒๕๕๕ เฉลี่ยตันละ ๑,๙๐๓ บาท เพิ่มสูงขึ้นจากเดือนก่อนร้อยละ ๑.๓๕

### ๗. แนวโน้มสถานการณ์

เกษตรกรอยู่ระหว่างรอเตรียมปรับพื้นที่เพื่อทำการผลิตเกลือฤดูกาลใหม่หลังจากหมดฤดูฝนในช่วงปลายเดือนตุลาคม ๒๕๕๕ คาดว่าแนวโน้มราคาอยู่ในเกณฑ์ดี

\*\*\*\*\*

## ราคาเกลือทะเลที่เกษตรกรขายได้

หน่วย : บาท/ตัน

| ปี   | ม.ค.  | ก.พ.  | มี.ค. | เม.ย. | พ.ค.  | มิ.ย. | ก.ค.  | ส.ค.  | ก.ย.  | ต.ค.  | พ.ย.  | ธ.ค.  | เฉลี่ย |
|------|-------|-------|-------|-------|-------|-------|-------|-------|-------|-------|-------|-------|--------|
| 2549 | 800   | 796   | 788   | 789   | 708   | 667   | 711   | 753   | 778   | 767   | 782   | 839   | 765    |
| 2550 | 964   | 810   | 660   | 539   | 711   | 954   | 1,035 | 1,054 | 1,093 | 1,111 | 1,100 | 1,050 | 923    |
| 2551 | 983   | 961   | 989   | 1,049 | 1,517 | 2,056 | 2,233 | 2,238 | 2,250 | 2,250 | 2,342 | 2,533 | 1,783  |
| 2552 | 1,731 | 1,003 | 1,058 | 1,133 | 1,672 | 2,114 | 2,091 | 1,958 | 1,847 | 1,575 | 1,422 | 1,304 | 1,576  |
| 2553 | 1,089 | 1,303 | 1,140 | 1,047 | 858   | 807   | 969   | 969   | 937   | 889   | 850   | 867   | 977    |
| 2554 | 831   | 822   | 940   | 1,694 | 1,550 | 1,771 | 1,933 | 1,978 | 2,011 | 2,022 | 2,102 | 2,144 | 1,650  |
| 2555 | 1,744 | 1,442 | 1,603 | 1,747 | 1,673 | 1,908 | 1,878 | 1,878 | 1,903 |       |       |       | 1,753  |

หมายเหตุ : เป็นราคาเฉลี่ยเกษตรกรขายได้จังหวัดเพชรบุรี สมุทรสาคร และสมุทรสงคราม

ที่มา : สำนักงานการค้าภายในจังหวัดเพชรบุรี สมุทรสาคร และสมุทรสงคราม

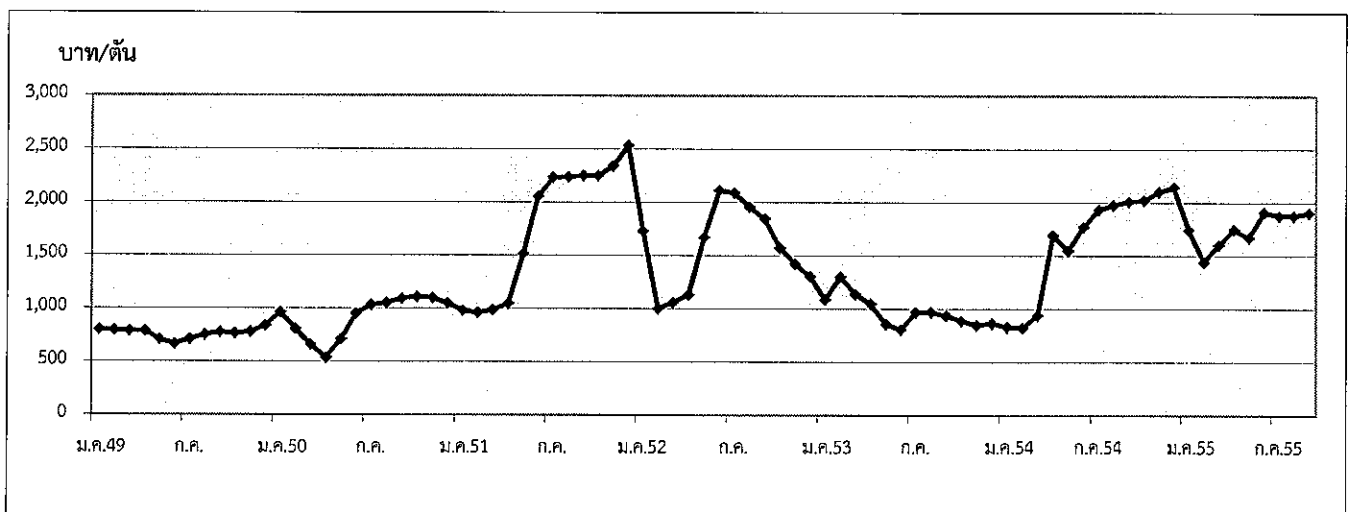

กรมการค้าภายใน กระทรวงพาณิชย์

ตุลาคม 2555

| 1. ผลผลิตและการใช้ (ล้านตัน) | ปี 51/52                                                                                                | ปี 52/53      | ปี 53/54         | ปี 54/55               | ปี 55/56               |
|------------------------------|---------------------------------------------------------------------------------------------------------|---------------|------------------|------------------------|------------------------|
| 1.1 ผลผลิตพืชน้ำมัน โลก      | 396.690                                                                                                 | 444.960       | 456.710          | 437.650                | (กย.55)<br>453.06      |
| 1.2 ผลผลิตถั่วเหลือง         |                                                                                                         |               |                  |                        |                        |
| 1.2.1 โลก                    | 211.636                                                                                                 | 261.086       | 264.739          | 237.091<br>(ประมาณการ) | 258.133<br>(ประมาณการ) |
| 1.2.2 ไทย                    | 0.187                                                                                                   | 0.176         | 0.152            | 0.109                  | 0.105                  |
| - ถั่วฤดูแล้ง                | 0.135                                                                                                   | 0.124         | 0.106            | 0.089                  | 0.087                  |
| - ถั่วฤดูฝน                  | 0.052                                                                                                   | 0.052         | 0.046            | 0.020                  | 0.019<br>(ประมาณการ)   |
| 1.3 ความต้องการใช้ (สกก.)    | 1.721                                                                                                   | 1.988         | 2.039            | 2.111                  | 2.130                  |
|                              | ปี 51                                                                                                   | ปี 52         | ปี 53            | ปี 54                  | ปี 55                  |
| 1.4 นำเข้า                   | 1.723                                                                                                   | 1.535         | 1.819            | 1.994                  | (ม.ค.-ส.ค.55)<br>1.309 |
| 1.5 ส่งออก                   | 0.0012                                                                                                  | 0.0013        | 0.0010           | 0.0026                 | 0.0015                 |
| ไทยนำเข้าจาก                 | บราซิล 62% สหรัฐอเมริกา 24% อาร์เจนตินา 11% แคนาดา 1% กัมพูชา 1%                                        |               |                  |                        |                        |
| ไทยส่งออกไป                  | กัมพูชา 58% เวียดนาม 18% มัลดีฟส์ 8% สหรัฐอเมริกา 6% ฟิลิปปินส์ 5%                                      |               |                  |                        |                        |
|                              | อินโดนีเซีย 3% ฮองกง 1%                                                                                 |               |                  |                        |                        |
| Contract Farming             | จัดทำแผนการลงทุนโดยคณะกรรมการจัดทำแผนการลงทุนเกษตรแบบมีสัญญากับ<br>ประเทศเพื่อนบ้าน กรมการค้าต่างประเทศ |               |                  |                        |                        |
|                              | เป้าหมาย (ผ่านคณะ กก.)                                                                                  |               | นำเข้าจริง       |                        |                        |
|                              | ปี 50/51                                                                                                | = 59,030 ตัน  | พม่า - ลาว -     | กัมพูชา 4,968 ตัน      |                        |
|                              | ปี 51/52                                                                                                | = 199,163 ตัน | พม่า - ลาว 2,087 | กัมพูชา 197,076 ตัน    |                        |
|                              | ปี 2555                                                                                                 | = 100,000 ตัน |                  |                        |                        |
|                              | ปี 51/52                                                                                                | ปี 52/53      | ปี 53/54         | ปี 54/55               | ปี 55/56               |

|                            |       |       |       |       |       |
|----------------------------|-------|-------|-------|-------|-------|
| 2. ต้นทุนการผลิต (บาท/กก.) | 11.64 | 11.69 | 11.35 | 12.50 | 13.21 |
|----------------------------|-------|-------|-------|-------|-------|

## 3. แหล่งผลิตสำคัญ ปี 55 (ก.ย.55)

| จังหวัด       | พื้นที่<br>(ไร่) | ผลผลิต  |     | ผลผลิต/ไร่<br>(กก.) |
|---------------|------------------|---------|-----|---------------------|
|               |                  | (ตัน)   | %   |                     |
| 1 เชียงใหม่   | 74,320           | 21,215  | 20  | 285                 |
| 2 แม่ฮ่องสอน  | 54,030           | 16,040  | 15  | 297                 |
| 3 แพร่        | 58,895           | 13,965  | 13  | 237                 |
| 4 เลย         | 28,575           | 7,900   | 8   | 276                 |
| 5 น่าน        | 26,745           | 6,650   | 6   | 249                 |
| 6 ชัยภูมิ     | 26,110           | 6,390   | 6   | 245                 |
| 7 เชียงราย    | 25,230           | 5,775   | 5   | 229                 |
| 8 ขอนแก่น     | 21,535           | 5,580   | 5   | 259                 |
| 9 ตาก         | 19,980           | 5,420   | 5   | 271                 |
| 10 ลำปาง      | 21,595           | 5,405   | 5   | 250                 |
| 11 อื่นๆ      | 44,435           | 11,060  | 10  | 263                 |
| รวมทั้งประเทศ | 401,450          | 105,400 | 100 | 263                 |

| 4. ราคา (บาท/กก.)                        | ปี 2551 | ปี 2552 | ปี 2553 | ปี 2554 | ปี 2555 |        |
|------------------------------------------|---------|---------|---------|---------|---------|--------|
|                                          |         |         |         |         | ส.ค.    | ก.ย.   |
| 4.1 เกษตรกรขายได้ (คละ)                  | 17.51   | 14.37   | 14.42   | 14.85   | -       | -      |
| 4.2 ขายส่ง กทม.                          |         |         |         |         |         |        |
| - เกษตรแปรรูปอาหาร                       | 23.35   | 21.83   | 20.50   | 21.95   | 25.85   | 26.50  |
| - เกษตรผลิตอาหารสัตว์                    | 21.50   | 20.55   | 19.19   | 20.36   | 24.85   | 25.50  |
| - เกษตรสกัดน้ำมัน                        | 18.48   | 16.50   | 15.31   | 16.17   | 20.08   | 20.55  |
| 4.3 ซื้อขายล่วงหน้าตลาดชิคาโก (US. No.2) |         |         |         |         |         |        |
| - บาท/กก.                                | 15.12   | 13.05   | 12.22   | 14.69   | 19.67   | 19.15  |
| - เหรียญสหรัฐ/ตัน                        | 453.47  | 378.70  | 384.53  | 484.03  | 622.88  | 615.19 |



## 5. สภาพปัญหา/สาเหตุ

ผลผลิตเมล็ดถั่วเหลืองในประเทศไทยไม่เพียงพอกับความต้องการใช้ต้องนำเข้าจากต่างประเทศร้อยละ 95 เพื่อใช้ในอุตสาหกรรมการสกัดน้ำมันพืช การผลิตอาหารสัตว์ และการแปรรูปผลิตภัณฑ์อาหารต่าง ๆ

## 6. มาตรการแก้ไขปัญหา

การกำหนดนโยบายและมาตรการนำเข้าเมล็ดถั่วเหลือง เป็นอำนาจหน้าที่ของคณะกรรมการพืช น้ำมันและน้ำมันพืช ซึ่งได้รับการแต่งตั้งจากคณะรัฐมนตรี โดยมีรองนายกรัฐมนตรี (ที่นายกรัฐมนตรี มอบหมาย) เป็นประธาน ผู้แทนจากหน่วยงานราชการและเอกชนที่เกี่ยวข้องเป็นกรรมการ เลขานุการสำนักงาน เศรษฐกิจการเกษตร เป็นกรรมการและเลขานุการ

### นโยบายและมาตรการนำเข้าเมล็ดถั่วเหลือง ปี 2554-56

คณะรัฐมนตรีมีมติ (25 พ.ย.53) เห็นชอบตามมติคณะกรรมการพืชน้ำมันและน้ำมันพืช (21 ต.ค.53) กำหนดมาตรการนำเข้าไว้ดังนี้

#### 6.1 ภายใต้กรอบองค์การการค้าโลก (WTO)

##### 1) การขยายระยะเวลาเปิดตลาดนำเข้า

1.1) ขยายระยะเวลาเปิดตลาดเมล็ดถั่วเหลืองจากคราวละ 1 ปี เป็นคราวละ 3 ปี โดยปี 2554-56 นำเข้าได้ไม่จำกัดปริมาณและช่วงเวลานำเข้า อัตราภาษีนำเข้าในโควตาร้อยละ 0 นอกโควตาร้อยละ 80

1.2) ให้คณะกรรมการพืชน้ำมันและน้ำมันพืชกำหนดแนวทางและมาตรการการบริหารการนำเข้าปีต่อปี และเสนอคณะรัฐมนตรีเพื่อทราบ

##### 2) แนวทางและมาตรการการบริหารการนำเข้า ปี 2555

2.1) ผู้มีสิทธินำเข้าในโควตารวม 16 ราย คือ 1. สมาคมผู้ผลิตน้ำมันถั่วเหลืองและรำข้าว 2. สมาคมผู้ผลิตอาหารสัตว์ไทย 3. สมาคมส่งเสริมผู้ใช้วัตถุดิบอาหารสัตว์ 4. สมาคมปศุสัตว์ไทย 5. สมาคมผู้เลี้ยงไก่เนื้อเพื่อการส่งออก 6. สมาคมผู้ผลิตไก่เพื่อส่งออกไทย 7. บริษัท กรีนสปอต จำกัด 8. บริษัท แลคตาซอย จำกัด 9. บริษัท ไทยเทพรสผลิตภัณฑ์อาหาร จำกัด (มหาชน) 10. บริษัท แดรี่ พลัส จำกัด 11. บริษัท ไทยซิม จำกัด 12. ห้างหุ้นส่วนจำกัดคิกโคเคน 13. สมาคมผู้ค้าสินค้าเกษตรกับประเทศเพื่อนบ้าน 14. บมจ.อาหารสากล 15. บริษัท นอร์ธเทอร์น ฟู้ด คอมเพล็กซ์ จำกัด 16. บริษัท เอควาย ซอส จำกัด หากมีผู้ยื่นขอสิทธิรายใหม่ให้คณะอนุกรรมการ กำกับ ดูแลเมล็ดถั่วเหลืองเป็นผู้พิจารณา และแจ้งคณะกรรมการพืชน้ำมันและน้ำมันพืชทราบ

##### 2.2) ผู้มีสิทธินำเข้าให้การสนับสนุนและส่งเสริมการผลิตถั่วเหลืองภายในประเทศ ดังนี้

(1) รับซื้อผลผลิตเมล็ดถั่วเหลืองที่ผลิตได้ภายในประเทศในราคาตามกลไกตลาด แต่ไม่ต่ำกว่าราคาขั้นต่ำตามชั้นคุณภาพ ดังนี้

| เกรดถั่วเหลือง   | ณ ไร่นา  |       |       | ณ โรงงานแปรรูป กทม. |       |       |
|------------------|----------|-------|-------|---------------------|-------|-------|
|                  | ปี 52-53 | ปี 54 | ปี 55 | ปี 52-53            | ปี 54 | ปี 55 |
| สกัดน้ำมัน       | 12.25    | 12.75 | 14.00 | 13.00               | 13.50 | 14.75 |
| แปรรูปอาหารสัตว์ | 12.50    | 13.00 | 14.25 | 13.25               | 13.75 | 15.00 |
| แปรรูปอาหาร      | 14.50    | 15.00 | 16.25 | 15.25               | 15.75 | 17.00 |

หน่วย : บาท/กก.

(2) ผู้มีสิทธินำเข้าให้ความร่วมมือรับซื้อเมล็ดถั่วเหลืองภายในประเทศและการใช้เมล็ดถั่วเหลืองนำเข้าตามนโยบาย เป็นลายลักษณ์อักษรกับกระทรวงเกษตรและสหกรณ์และกระทรวงพาณิชย์

(3) เพื่อมิให้การเปิดตลาดเมล็ดถั่วเหลืองส่งผลกระทบต่อเกษตรกรภายในประเทศเห็นควรให้คณะอนุกรรมการ กำกับ ดูแล เมล็ดถั่วเหลือง ทำหน้าที่กำกับดูแลการรับซื้อเมล็ดถั่วเหลืองที่ผลิตได้ภายในประเทศ การนำเข้าและการใช้เมล็ดถั่วเหลืองนำเข้าให้เป็นไปตามมาตรการและนโยบาย โดยมีองค์ประกอบและอำนาจหน้าที่เช่นเดียวกับปี 2553

6.2 ภายใต้กรอบเขตการค้า AFTA

ไม่จำกัดปริมาณ อากรนำเข้าร้อยละ 0 การบริหารการนำเข้าเช่นเดียวกับ WTO

6.3 ภายใต้กรอบเขตการค้า FTA

ไทย-ออสเตรเลีย และไทย-นิวซีแลนด์

ไม่จำกัดปริมาณ อากรนำเข้าร้อยละ 0 การบริหารการนำเข้าเช่นเดียวกับ WTO

ไทย-ญี่ปุ่น โควต้า 10,922 ตัน อากรนำเข้าในโควตาร้อยละ 0 ไม่ผูกพันนอกโควตา การบริหารการนำเข้าเช่นเดียวกับ WTO

อาเซียน-เกาหลี

โควต้า 10,922 ตัน อากรนำเข้าในโควตาร้อยละ 0 ไม่ผูกพันนอกโควตา การบริหารการนำเข้าเช่นเดียวกับ WTO

6.4 ACMECS ภาษีนำเข้าร้อยละ 0 ไม่จำกัดปริมาณ การบริหารการนำเข้าเช่นเดียวกับ WTO

ทั้งนี้ การนำเข้าทั่วไป อากรนำเข้าร้อยละ 6 หรือ กก.ละ 0.30 บาท และต้องขออนุญาต

7. สถานการณ์ ปี 2555

1) ในเดือนกันยายน ราคาขายส่งตลาด กทม.สูงขึ้นจากเดือนก่อนทุกเกรดคุณภาพ เนื่องจากผลผลิตฤดูฝนยังไม่ออกสู่ตลาด ทำให้ปริมาณสินค้าในตลาดมีคณ้อยลง และผู้ประกอบการนำเข้าเมล็ดถั่วเหลืองในช่วง ม.ค.-ส.ค.55 ปริมาณ 1,308,553 ตัน ลดลงจากช่วงเดียวกันของปีก่อนที่มีปริมาณนำเข้า 1,396,190 ตัน หรือลดลง 6.28%

ราคาซื้อขยส่งล่วงหน้าตลาดชิคาโกเฉลี่ย ก.ย.55 ลดลงจากต้นละ 623US\$ในเดือนก่อนเหลือต้นละ 615US\$ เนื่องจากสภาพอากาศของสหรัฐอเมริกา บราซิล และอาร์เจนตินา ที่เป็นแหล่งปลูกถั่วเหลืองสำคัญของโลกเย็นและชื้นขึ้น หลังจากที่มีฝนตก ส่งผลให้ปริมาณผลผลิตมีมากขึ้น ซึ่งในช่วงติดฝักสภาพอากาศจะมีผลโดยตรงต่อปริมาณผลผลิตที่จะออกสู่ตลาด

| บาท : กก.                      | ก.ย.54 | ส.ค.55 | ก.ย.55 | % $\Delta$ |
|--------------------------------|--------|--------|--------|------------|
| เกษตรกรขายได้(คละ)             | -      | -      | -      | 0          |
| ขายส่ง กทม. เกรดแปรรูปอาหาร    | 22.00  | 25.85  | 26.50  | 2.51       |
| เกรดอาหารสัตว์                 | 20.50  | 24.85  | 25.50  | 2.62       |
| เกรดสกัดน้ำมัน                 | 16.10  | 20.08  | 20.55  | 2.34       |
| ตลาดชิคาโก                     | 14.93  | 19.67  | 19.15  | -2.64      |
| ราคานำเข้า CIF (มูลค่า/ปริมาณ) | 17.21  | 19.93  | 22.51  | 12.95      |

2) แนวโน้ม คาดว่าราคาตลาดโลกจะโน้มสูงขึ้น เนื่องจากสภาพอากาศที่แปรปรวนมีผลทำให้ปริมาณผลผลิตอาจลดลง

สำนักส่งเสริมการค้าสินค้าเกษตร  
กรมการค้าภายใน  
ตุลาคม 2555

|                                                                                         | มค.    | กพ.    | มีค.   | เมย.   | พค.    | มิย.    | กค.     | สค.     | กย.    | ตค.    | พย.    | ธค.    | เฉลี่ย |
|-----------------------------------------------------------------------------------------|--------|--------|--------|--------|--------|---------|---------|---------|--------|--------|--------|--------|--------|
| <b>1. ราคาที่เกษตรกรขายได้ เมล็ดถั่วเหลืองชนิดคละ</b>                                   |        |        |        |        |        |         |         |         |        |        |        |        |        |
| 2550                                                                                    | -      | -      | 10.85  | 10.49  | 10.32  | 9.75    | -       | 12.00   | 11.94  | 10.95  | 12.46  | 15.25  | 11.56  |
| 2551                                                                                    | -      | -      | 16.82  | 17.61  | 17.14  | 19.00 * | 20.25 * | 18.80 * | 17.76  | 15.87  | 16.00  | 15.83  | 17.51  |
| 2552                                                                                    | -      | -      | 14.77  | 15.01  | 14.67  | 14.00   | -       | 14.10   | 13.85  | 12.68  | 15.00  | 15.22  | 14.37  |
| 2553                                                                                    | 15.00  | -      | 13.65  | 14.06  | -      | -       | -       | -       | -      | -      | 14.90  | 14.51  | 14.42  |
| 2554                                                                                    | 14.35  | 14.59  | 15.52  | 15.44  | 13.76  | -       | -       | -       | 14.00  | 14.37  | 15.96  | 15.64  | 14.85  |
| 2555                                                                                    | 14.85  | -      | 14.21  | 15.50  | 17.28  | -       | -       | -       | -      | -      | -      | -      | 15.46  |
| <b>2. ราคาขายส่ง เมล็ดถั่วเหลืองเกรดแปรรูปผลิตภัณฑ์อาหาร ตลาด กทม.</b>                  |        |        |        |        |        |         |         |         |        |        |        |        |        |
| 2550                                                                                    | 15.04  | 15.25  | 15.25  | 15.16  | 14.75  | 14.75   | 14.75   | 14.99   | 16.64  | 17.94  | 20.30  | 20.75  | 16.30  |
| 2551                                                                                    | 21.49  | 22.50  | 22.50  | 22.31  | 23.64  | 24.68   | 26.35   | 25.50   | 25.95  | 25.64  | 20.39  | 19.25  | 23.35  |
| 2552                                                                                    | 19.73  | 19.91  | 20.25  | 20.95  | 22.17  | 22.25   | 23.00   | 23.25   | 23.02  | 22.75  | 22.46  | 22.25  | 21.83  |
| 2553                                                                                    | 21.85  | 21.70  | 21.25  | 21.06  | 20.75  | 20.75   | 19.91   | 19.75   | 19.75  | 19.75  | 19.75  | 19.75  | 20.50  |
| 2554                                                                                    | 20.16  | 22.50  | 22.50  | 22.50  | 22.50  | 21.64   | 21.55   | 22.00   | 22.00  | 22.00  | 22.00  | 22.00  | 21.95  |
| 2555                                                                                    | 22.00  | 22.00  | 22.00  | 22.00  | 22.00  | 22.20   | 23.55   | 25.85   | 26.50  | -      | -      | -      | 23.12  |
| <b>3. ราคาขายส่ง เมล็ดถั่วเหลืองเกรดผลิตอาหารสัตว์ ตลาด กทม.</b>                        |        |        |        |        |        |         |         |         |        |        |        |        |        |
| 2550                                                                                    | 13.32  | 13.38  | 13.38  | 13.31  | 13.00  | 13.00   | 13.00   | 13.28   | 14.85  | 15.90  | 17.85  | 18.25  | 14.38  |
| 2551                                                                                    | 19.42  | 20.50  | 20.90  | 20.29  | 21.39  | 22.27   | 24.32   | 23.50   | 23.95  | 23.90  | 19.33  | 18.25  | 21.50  |
| 2552                                                                                    | 18.73  | 18.91  | 19.25  | 19.72  | 20.67  | 20.75   | 21.50   | 21.75   | 21.52  | 21.25  | 21.25  | 21.25  | 20.55  |
| 2553                                                                                    | 20.85  | 20.70  | 20.25  | 20.06  | 19.56  | 19.25   | 18.41   | 18.25   | 18.25  | 18.25  | 18.25  | 18.25  | 19.19  |
| 2554                                                                                    | 18.63  | 20.75  | 20.75  | 20.75  | 20.75  | 20.11   | 20.05   | 20.50   | 20.50  | 20.50  | 20.50  | 20.50  | 20.36  |
| 2555                                                                                    | 20.50  | 20.50  | 20.50  | 20.50  | 20.50  | 21.03   | 22.55   | 24.85   | 25.50  | -      | -      | -      | 21.83  |
| <b>4. ราคาขายส่ง เมล็ดถั่วเหลืองเกรดสกัดน้ำมัน ความชื้น 13.0% ตลาด กทม.</b>             |        |        |        |        |        |         |         |         |        |        |        |        |        |
| 2550                                                                                    | 11.50  | 11.60  | 11.85  | 11.63  | 11.63  | 11.75   | 11.80   | 11.98   | 12.98  | 14.20  | 16.76  | 17.13  | 12.90  |
| 2551                                                                                    | 17.28  | 17.75  | 18.71  | 18.28  | 19.14  | 19.60   | 21.67   | 20.75   | 20.39  | 18.99  | 15.51  | 13.69  | 18.48  |
| 2552                                                                                    | 14.50  | 15.49  | 15.66  | 16.20  | 17.35  | 17.78   | 17.90   | 17.35   | 17.02  | 16.27  | 16.09  | 16.41  | 16.50  |
| 2553                                                                                    | 16.23  | 15.79  | 15.00  | 14.85  | 14.85  | 14.85   | 14.85   | 14.98   | 15.02  | 15.26  | 15.78  | 16.25  | 15.31  |
| 2554                                                                                    | 16.25  | 16.25  | 16.25  | 16.25  | 16.25  | 16.21   | 16.10   | 16.10   | 16.10  | 16.10  | 16.10  | 16.10  | 16.17  |
| 2555                                                                                    | 16.26  | 16.35  | 16.49  | 16.85  | 16.85  | 17.05   | 17.97   | 20.08   | 20.55  | -      | -      | -      | 17.61  |
| <b>5. ราคาขายปลีก น้ำมันถั่วเหลืองบริสุทธิ์ ขนาดบรรจุขวด 1 ลิตร ตลาด กทม. (บาท/ขวด)</b> |        |        |        |        |        |         |         |         |        |        |        |        |        |
| 2550                                                                                    | 36.88  | 36.88  | 36.88  | 36.88  | 37.13  | 38.28   | 39.00   | 39.00   | 39.00  | 39.31  | 40.49  | 43.54  | 38.61  |
| 2551                                                                                    | 46.20  | 49.60  | 50.21  | 50.68  | 50.75  | 50.75   | 50.75   | 50.75   | 51.39  | 51.75  | 51.15  | 48.73  | 50.23  |
| 2552                                                                                    | 47.75  | 47.75  | 45.50  | 44.90  | 44.50  | 44.50   | 44.50   | 44.50   | 44.50  | 44.50  | 44.50  | 44.50  | 45.16  |
| 2553                                                                                    | 44.59  | 44.75  | 44.75  | 44.75  | 44.75  | 44.75   | 44.12   | 44.00   | 44.00  | 44.00  | 44.00  | 44.55  | 44.42  |
| 2554                                                                                    | 45.50  | 45.50  | 45.50  | 53.32  | 55.00  | 55.00   | 55.00   | 55.00   | 55.00  | 55.00  | 55.00  | 55.00  | 52.49  |
| 2555                                                                                    | 55.00  | 55.00  | 55.00  | 55.00  | 55.00  | 55.00   | 55.00   | 55.00   | 55.00  | -      | -      | -      | 55.00  |
| <b>6. ราคาซื้อขายล่วงหน้าเมล็ดถั่วเหลือง ตลาดชิคาโก</b>                                 |        |        |        |        |        |         |         |         |        |        |        |        |        |
| 2550                                                                                    | 9.24   | 9.97   | 9.76   | 9.47   | 9.74   | 10.51   | 10.59   | 10.60   | 11.95  | 12.29  | 13.23  | 14.31  | 10.97  |
| 2551                                                                                    | 15.38  | 16.63  | 15.66  | 15.31  | 15.75  | 18.41   | 18.71   | 16.00   | 15.07  | 11.74  | 11.59  | 11.18  | 15.12  |
| 2552                                                                                    | 12.80  | 12.09  | 11.98  | 13.32  | 14.70  | 15.26   | 13.69   | 13.97   | 11.86  | 11.91  | 12.40  | 12.63  | 13.05  |
| 2553                                                                                    | 11.91  | 11.47  | 11.40  | 11.58  | 11.35  | 11.37   | 12.02   | 12.32   | 12.03  | 12.86  | 13.80  | 14.56  | 12.22  |
| 2554                                                                                    | 15.72  | 14.30  | 15.21  | 15.16  | 15.14  | 15.34   | 15.17   | 14.96   | 14.93  | 13.86  | 13.32  | 13.15  | 14.69  |
| 2555                                                                                    | 14.00  | 14.23  | 15.30  | 16.44  | 16.36  | 16.61   | 19.38   | 19.67   | 19.15  | -      | -      | -      | 16.79  |
| <b>7. ราคาซื้อขายล่วงหน้าเมล็ดถั่วเหลือง ตลาดชิคาโก (เหรียญสหรัฐ/ตัน)</b>               |        |        |        |        |        |         |         |         |        |        |        |        |        |
| 2550                                                                                    | 256.08 | 278.01 | 277.25 | 270.56 | 280.28 | 302.80  | 313.27  | 308.98  | 347.54 | 358.37 | 388.98 | 423.04 | 317.10 |
| 2551                                                                                    | 461.68 | 508.19 | 495.67 | 482.76 | 489.05 | 552.44  | 556.52  | 471.04  | 437.83 | 339.89 | 329.12 | 317.42 | 453.47 |
| 2552                                                                                    | 364.70 | 341.25 | 333.64 | 374.44 | 422.14 | 445.08  | 400.40  | 408.93  | 349.16 | 354.97 | 371.03 | 378.67 | 378.70 |
| 2553                                                                                    | 358.82 | 344.63 | 348.62 | 357.31 | 349.02 | 348.54  | 370.14  | 380.17  | 388.45 | 427.15 | 460.09 | 481.40 | 384.53 |
| 2554                                                                                    | 511.65 | 512.81 | 498.70 | 501.43 | 498.73 | 500.68  | 501.79  | 498.44  | 488.20 | 447.14 | 428.76 | 420.01 | 484.03 |
| 2555                                                                                    | 441.70 | 461.16 | 496.25 | 529.56 | 521.09 | 522.30  | 609.41  | 622.88  | 615.19 | -      | -      | -      | 535.50 |

ที่มา : 1.สำนักงานเศรษฐกิจการเกษตรเฉลี่ยทั้งปีแบบถ่วงน้ำหนักจำนวนผลผลิต , 2-5 กรมการค้าภายใน, 6-7 Chicago Board of \* มี.ย.-ส.ค.51 สอบถามราคาจากโรงสกัด

### ปริมาณการนำเข้าและส่งออกเมล็ดถั่วเหลือง

หน่วย : ตัน

|                     | มค.     | กพ.     | มีค.    | เมย.    | พค.     | มิย.    | กค.     | สค.     | กย.     | ตค.     | พย.     | ธค.     | รวม       |
|---------------------|---------|---------|---------|---------|---------|---------|---------|---------|---------|---------|---------|---------|-----------|
| <b>ปริมาณนำเข้า</b> |         |         |         |         |         |         |         |         |         |         |         |         |           |
| 2550                | 86,713  | 209,677 | 94,740  | 59,587  | 185,513 | 152,423 | 79,486  | 82,853  | 220,544 | 103,684 | 84,882  | 180,733 | 1,540,835 |
| 2551                | 180,933 | 73,327  | 80,990  | 187,288 | 202,673 | 119,132 | 128,023 | 191,149 | 88,298  | 105,402 | 223,986 | 142,072 | 1,723,273 |
| 2552                | 4,126   | 71,679  | 79,632  | 136,475 | 158,946 | 201,633 | 151,633 | 146,172 | 167,803 | 74,903  | 105,878 | 235,670 | 1,534,551 |
| 2553                | 12,758  | 91,672  | 109,170 | 208,321 | 78,012  | 156,384 | 253,577 | 165,790 | 242,637 | 141,275 | 192,441 | 166,668 | 1,818,705 |
| 2554                | 155,753 | 166,595 | 159,527 | 143,542 | 268,381 | 193,807 | 128,806 | 179,778 | 121,053 | 153,217 | 173,032 | 150,886 | 1,994,378 |
| 2555                | 206,305 | 34,126  | 220,894 | 230,559 | 97,966  | 225,911 | 174,526 | 118,267 | -       | -       | -       | -       | 1,308,553 |
| <b>ปริมาณส่งออก</b> |         |         |         |         |         |         |         |         |         |         |         |         |           |
| 2550                | 219     | 80      | 77      | 53      | 147     | 106     | -       | 64      | 5       | 24      | 1,039   | 843     | 2,658     |
| 2551                | 70      | 3       | 30      | 97      | 111     | 348     | 128     | 223     | 49      | 10      | 27      | 103     | 1,199     |
| 2552                | 69      | 164     | 7       | 115     | 128     | 91      | 137     | 51      | 13      | 185     | 221     | 117     | 1,296     |
| 2553                | 44      | 70      | 54      | 24      | 104     | 38      | 48      | 79      | 19      | 90      | 106     | 278     | 954       |
| 2554                | 52      | 249     | 272     | 151     | 421     | 587     | 295     | 187     | 135     | 18      | 142     | 121     | 2,629     |
| 2555                | 198     | 213     | 181     | 118     | 335     | 266     | 127     | 103     | -       | -       | -       | -       | 1,542     |

ที่มา : กรมศุลกากร : ปี 2550-54 พิกัด 12010090001 12010010000 และ 12010090090

: ปี 2555 พิกัด 12011009000 12019010001 และ 12019090090

## กากถั่วเหลือง

| 1. ผลผลิตและการใช้ (ล้านตัน)                | ปี 2552 | ปี 2553 | ปี 2554 | ปี 2555                | ปี 2556              |
|---------------------------------------------|---------|---------|---------|------------------------|----------------------|
| 1.1 ผลผลิตโลก                               | 151.776 | 164.949 | 174.759 | 178.150                | 179.075<br>(ก.ย.55)  |
| 1.2 ผลผลิตในประเทศแบบแจ้ง                   | 0.950   | 1.065   | 1.234   | 1.245<br>(ประมาณการ)   | 1.246<br>(ประมาณการ) |
| - เมล็ดในประเทศ                             | 0.022   | 0.025   | 0.015   | 0.016                  | 0.016                |
| - เมล็ดนำเข้า                               | 0.928   | 1.040   | 1.219   | 1.229                  | 1.230                |
| 1.3 ความต้องการใช้ (ส.ผู้ผลิตอาหารสัตว์ไทย) | 2.938   | 3.079   | 3.428   | 3.643                  | 3.646                |
| 1.4 นำเข้า                                  | 2.077   | 2.616   | 2.399   | 1.936<br>(ม.ค.-ธ.ค.55) | 2.400<br>(ประมาณการ) |
| 2. ราคา (บาท/กก.)                           | ปี 2552 | ปี 2553 | ปี 2554 | ปี 2555                |                      |
|                                             |         |         |         | ธ.ค.                   | ก.ย.                 |
| 2.1 ขายส่ง กทม.                             |         |         |         |                        |                      |
| - กากถั่วเหลืองในประเทศ                     |         |         |         |                        |                      |
| - เมล็ดในประเทศ 44-48%                      | 16.98   | 16.30   | 14.33   | 21.90                  | 21.98                |
| - เมล็ดนำเข้า 42-45%                        | 16.23   | 14.19   | 13.37   | 21.50                  | 21.81                |
| - กากถั่วเหลืองนำเข้า                       |         |         |         |                        |                      |
| - โปรรีน 46-48%                             | 16.30   | 14.15   | 12.81   | 21.30                  | 21.93                |
| 2.2 ตลาดต่างประเทศ                          |         |         |         |                        |                      |
| - ตลาดซีกาโก (บาท/กก.)                      | 12.37   | 10.54   | 11.49   | 18.49                  | 17.42                |
| (เหรียญสหรัฐ/ตัน)                           | 358.88  | 331.04  | 378.82  | 585.75                 | 559.67               |
| - ราคานำเข้า CIF.(มูลค่า/ปริมาณ)            | 14.57   | 12.91   | 13.95   | 15.48                  | 20.60                |

## 3. สภาพปัญหา/สาเหตุ

การผลิตกากในประเทศ (จากเมล็ดในประเทศและเมล็ดนำเข้า) ไม่เพียงพอกับความต้องการใช้ผลิตได้ประมาณร้อยละ 30 ต้องนำเข้าประมาณร้อยละ 70 ของความต้องการใช้รวม

## 4. มาตรการแก้ไขปัญหา

การกำหนดนโยบายและมาตรการนำเข้ากากถั่วเหลือง เป็นอำนาจหน้าที่ของคณะกรรมการนโยบายอาหาร ซึ่งได้รับการแต่งตั้งจากคณะรัฐมนตรี โดยมี รัฐมนตรีว่าการกระทรวงพาณิชย์ เป็นประธาน รัฐมนตรีช่วยว่าการกระทรวงพาณิชย์ กระทรวงเกษตรและสหกรณ์ กระทรวงการคลัง กระทรวงอุตสาหกรรมและกระทรวงมหาดไทย เป็นกรรมการ อธิบดีกรมการค้าภายใน เป็นกรรมการและเลขานุการ (มติ ครม. 27 กันยายน 2554)

## นโยบายและมาตรการนำเข้ากากถั่วเหลือง ปี 2555-57

มติคณะรัฐมนตรี (15 พ.ย.54) เห็นชอบตามมติคณะกรรมการนโยบายอาหาร (2 พ.ย.54) ให้กำหนดนโยบายและมาตรการนำเข้ากากถั่วเหลืองเช่นเดียวกับปี 2555-57 ดังนี้

| ข้อผูกพัน ปี 55-57/มติ ครม./กฎหมาย                                                                                                                                                               | มาตรการที่กำหนด ปี 55-57                                                                                                                                                                                                                                                                                                                                                                                                                                                                                                                                                                                                                                                  |
|--------------------------------------------------------------------------------------------------------------------------------------------------------------------------------------------------|---------------------------------------------------------------------------------------------------------------------------------------------------------------------------------------------------------------------------------------------------------------------------------------------------------------------------------------------------------------------------------------------------------------------------------------------------------------------------------------------------------------------------------------------------------------------------------------------------------------------------------------------------------------------------|
| (1) WTO - โควตา 230,559 ตัน<br>- ภายในโควตา 20%<br>- ภายนอกโควตา 133%<br>- มติ ครม. 15 ต.ค.39 เห็นชอบ<br>นโยบายปี 2540 โดยกำหนดอัตราภาษีนำเข้า<br>กากั่วเหลืองร้อยละ 10 ตั้งแต่ พ.ย.39 เป็นต้นไป | - กำหนดภาษีนำเข้าในโควตาร้อยละ 2<br>- กำหนดผู้มีสิทธินำเข้า 8 สมาคม ประกอบด้วย<br>สมาคมผู้ผลิตอาหารสัตว์ไทย<br>สมาคมผู้ผลิตไก่เพื่อส่งออกไทย<br>สมาคมผู้เลี้ยงไก่เนื้อเพื่อการส่งออก<br>สมาคมผู้เลี้ยงเป็ดเพื่อการค้าและการส่งออก<br>สมาคมปศุสัตว์ไทย<br>สมาคมส่งเสริมการเลี้ยงไก่แห่งประเทศไทยฯ<br>สมาคมส่งเสริมผู้ใช้วัตถุดิบอาหารสัตว์<br>สมาคมผู้เลี้ยงสุกรแห่งชาติ<br>- และให้ผู้มีสิทธินำเข้าร่วมมือรับซื้อกากั่วเหลืองที่<br>ผลิตจากเมล็ดกากั่วเหลืองในประเทศของโรงงานสกัด<br>น้ำมันพืชทั้งหมดตามราคาขั้นต่ำที่กำหนดและ<br>สอดคล้องกับราคาขั้นต่ำเมล็ดกากั่วเหลือง โดยมีการ<br>ทำสัญญาการรับซื้อกากั่วเหลืองกับ พณ. และ กษ.<br>- กำหนดภาษีนำเข้านอกโควตาร้อยละ 119 |
| (2) AFTA - ภาษี 0%                                                                                                                                                                               | - ภาษี 0%                                                                                                                                                                                                                                                                                                                                                                                                                                                                                                                                                                                                                                                                 |
| (3) FTA ไทย – ออสเตรเลีย - ภาษี 0%<br>ไทย – นิวซีแลนด์ - ภาษี 0%<br>ไทย – ญี่ปุ่น - ภาษีในโควตา 0%                                                                                               | } ภาษี 0%                                                                                                                                                                                                                                                                                                                                                                                                                                                                                                                                                                                                                                                                 |
| (4) AKFTA อาเซียน-เกาหลี<br>ปี 55 - ภาษี 4.44%<br>ปี 56 - ภาษี 3.33%<br>ปี 57 - ภาษี 2.22%                                                                                                       | ปี 55 - ภาษี 4.44%<br>ปี 56 - ภาษี 3.33%<br>ปี 57 - ภาษี 2.22%                                                                                                                                                                                                                                                                                                                                                                                                                                                                                                                                                                                                            |
| (5) การนำเข้าทั่วไป - ภาษี 6%<br>ค่าธรรมเนียมพิเศษตันละ 2,519 บาท                                                                                                                                | - ภาษี 6%<br>- ค่าธรรมเนียมพิเศษตันละ 2,519 บาท<br>ทั้งนี้ ให้นำเข้าได้ไม่จำกัดปริมาณและ<br>ช่วงเวลานำเข้าทั้ง (1)-(5)                                                                                                                                                                                                                                                                                                                                                                                                                                                                                                                                                    |

### 5. การดำเนินการกำกับดูแลที่ผ่านมา

กำกับดูแลการนำเข้าวัตถุดิบอาหารสัตว์และการปฏิบัติตามเงื่อนไขที่กำหนด โดย 1) ดำเนินการให้มีการลงนามในสัญญาการรับซื้อกากั่วเหลือง ระหว่างกระทรวงพาณิชย์ และกระทรวงเกษตรและสหกรณ์ กับกลุ่มผู้มีสิทธินำเข้ากากั่วเหลือง 2) กำหนดแนวทางการกำกับดูแลการนำเข้ากากั่วเหลืองและการปฏิบัติตามเงื่อนไขที่กำหนดดังนี้ (1) ให้กลุ่มผู้นำเข้าและกลุ่มโรงงานสกัดฯ รายงานการรับซื้อและจำหน่ายเป็นประจำทุกเดือน (2) กำกับดูแลตรวจสอบปริมาณการรับซื้อและจำหน่ายให้สอดคล้องกัน

## 6. สถานการณ์ ปี 2555

1) ในเดือนกันยายน ราคาตลาด กทม.เฉลี่ยเดือน ก.ย.55 ภาคผลิตในประเทศและกากนำเข้าสูงขึ้น จากเดือนก่อนตามราคาตลาดต่างประเทศในช่วงก่อนหน้าที่มีแนวโน้มสูงขึ้น ในช่วงเดือน ม.ค.-ส.ค.55 นำเข้า กากถั่วเหลืองจำนวน 1,935,536 ตัน สูงขึ้นจากช่วงเดียวกันของปีก่อนที่มีปริมาณนำเข้า 1,408,056 ตัน หรือ สูงขึ้นร้อยละ 37.46

ราคาตลาดซีกาโกเฉลี่ยเดือน ก.ย.55 ลดลงจากต้นละ 586US\$ในเดือนก่อนเหลือต้นละ 560US\$ ซึ่งเป็นไปในทิศทางเดียวกับเมล็ดถั่วเหลือง เนื่องจากสภาพอากาศในแหล่งปลูกถั่วเหลืองของสหรัฐฯ และแถบ อเมริกาใต้ดีขึ้น ส่งผลให้ปริมาณเมล็ดถั่วเหลืองที่เป็นวัตถุดิบมีมากขึ้น ประกอบกับสภาวะเศรษฐกิจของโลกที่ชะลอตัวในช่วงนี้ด้วย

| บาท : กก.                      | ก.ย.54 | ส.ค.55 | ก.ย.55 | % $\Delta$ |
|--------------------------------|--------|--------|--------|------------|
| ภาคผลิตจาก เมล็ดในประเทศ       | 13.43  | 21.90  | 21.98  | 0.37       |
| ภาคจากเมล็ดนำเข้า              | 14.31  | 21.50  | 21.81  | 1.44       |
| กากนำเข้า โปรตีน 46-48%        | 12.14  | 21.30  | 21.93  | 2.96       |
| ตลาดซีกาโก                     | 11.62  | 18.49  | 17.42  | -5.79      |
| (เหรียญสหรัฐฯ/ตัน)             | 380.20 | 585.75 | 559.67 | -4.45      |
| ราคานำเข้า CIF (มูลค่า/ปริมาณ) | 13.59  | 15.48  | 22.51* | 45.41      |

2) แนวโน้ม คาดว่าราคาถั่วเหลืองในประเทศและตลาดโลกจะโน้มสูงขึ้น เนื่องจากสภาพอากาศในแหล่งปลูกแปรปรวน มีผลทำให้ปริมาณเมล็ดถั่วเหลืองลดลงในขณะที่ความต้องการใช้เพื่อผลิตเป็นอาหารสัตว์มีมากขึ้น

สำนักส่งเสริมการค้าสินค้าเกษตร  
กรมการค้าภายใน  
ตุลาคม 2555

|                                                                                                               | มค.    | กพ.    | มีค.   | เมย.   | พค.    | มิย.   | กค.    | สค.    | กย.    | ตค.    | พย.    | ธค.    | เฉลี่ย |
|---------------------------------------------------------------------------------------------------------------|--------|--------|--------|--------|--------|--------|--------|--------|--------|--------|--------|--------|--------|
| <b>1. ราคาขายส่ง กากถั่วเหลืองผลิตในประเทศจากเมล็ดในประเทศ โปรตีน 44-48% ณ หน้าโรงงานสกัดน้ำมัน ตลาด กทม.</b> |        |        |        |        |        |        |        |        |        |        |        |        |        |
| 2550                                                                                                          | 10.92  | 11.21  | 11.50  | 11.42  | 11.30  | 11.43  | 11.77  | 12.05  | 12.65  | 16.04  | 16.12  | 17.10  | 12.79  |
| 2551                                                                                                          | 17.57  | 17.54  | 17.45  | 17.75  | 18.27  | 19.08  | 20.18  | 19.54  | 18.59  | 17.06  | 14.97  | 13.00  | 17.58  |
| 2552                                                                                                          | 14.39  | -      | -      | 15.97  | 17.09  | 18.00  | 17.80  | 17.18  | 17.35  | 17.35  | 17.35  | 17.35  | 16.98  |
| 2553                                                                                                          | 17.49  | 17.55  | 17.55  | 17.55  | 17.55  | 16.84  | 15.10  | 15.05  | 15.05  | 15.15  | 15.35  | 15.40  | 16.30  |
| 2554                                                                                                          | 15.40  | 15.40  | 15.40  | 15.40  | 15.40  | 14.37  | 13.43  | 13.43  | 13.43  | 13.43  | 13.43  | 13.43  | 14.33  |
| 2555                                                                                                          | 13.43  | 15.47  | 16.43  | 16.49  | 16.70  | 17.99  | 19.76  | 21.90  | 21.98  |        |        |        | 17.79  |
| <b>2. ราคาขายส่ง กากถั่วเหลืองผลิตในประเทศจากเมล็ดนำเข้า โปรตีน 42-45% ณ หน้าโรงงานสกัดน้ำมัน ตลาด กทม.</b>   |        |        |        |        |        |        |        |        |        |        |        |        |        |
| 2550                                                                                                          | 10.54  | 10.78  | 11.05  | 10.97  | 10.85  | 11.01  | 11.37  | 11.65  | 12.52  | 14.58  | 15.61  | 15.98  | 12.24  |
| 2551                                                                                                          | 16.90  | 16.94  | 16.77  | 16.74  | 16.97  | 18.42  | 19.83  | 19.15  | 18.11  | 16.60  | 14.51  | 12.50  | 16.95  |
| 2552                                                                                                          | 14.20  | 15.29  | 15.48  | 15.73  | 16.81  | 17.81  | 16.83  | 16.59  | 16.82  | 16.14  | 16.30  | 16.72  | 16.23  |
| 2553                                                                                                          | 15.90  | 15.08  | 14.69  | 14.53  | 14.27  | 13.36  | 12.93  | 13.79  | 13.82  | 14.08  | 14.43  | 13.44  | 14.19  |
| 2554                                                                                                          | 13.58  | 13.85  | 13.32  | 12.53  | 12.30  | 11.91  | 13.00  | 14.21  | 14.31  | 14.10  | 14.00  | 13.38  | 13.37  |
| 2555                                                                                                          | 13.65  | 14.73  | 15.51  | 15.90  | 15.94  | 16.07  | 18.67  | 21.50  | 21.81  |        |        |        | 17.09  |
| <b>3. ราคาขายส่ง กากถั่วเหลืองนำเข้าจากต่างประเทศ โปรตีน 46-48% ณ โกดังผู้นำเข้า ตลาด กทม.</b>                |        |        |        |        |        |        |        |        |        |        |        |        |        |
| 2550                                                                                                          | -      | 10.94  | 11.10  | 11.04  | 10.95  | 11.08  | 11.46  | 11.80  | 12.50  | 14.31  | 15.29  | 15.68  | 12.38  |
| 2551                                                                                                          | 15.75  | 16.85  | 16.36  | 16.42  | 17.54  | 18.63  | 19.88  | 19.20  | 18.21  | 16.39  | 14.22  | 12.67  | 16.84  |
| 2552                                                                                                          | -      | -      | -      | -      | -      | -      | -      | 16.75  | 16.89  | 16.08  | 15.90  | 15.90  | 16.30  |
| 2553                                                                                                          | 15.90  | 15.01  | 14.63  | 14.60  | 14.60  | 13.31  | 12.52  | 13.86  | 13.51  | 13.97  | 14.32  | 13.60  | 14.15  |
| 2554                                                                                                          | 13.80  | 14.08  | 13.62  | 12.63  | 11.97  | 11.50  | 11.50  | 11.50  | 12.14  | 13.90  | 13.90  | 13.22  | 12.81  |
| 2555                                                                                                          | 12.90  | 14.15  | 14.15  | 14.15  | 14.15  | 15.28  | 17.16  | 21.30  | 21.93  |        |        |        | 16.13  |
| <b>4. ราคา CIF กากถั่วเหลืองนำเข้าจากต่างประเทศ</b>                                                           |        |        |        |        |        |        |        |        |        |        |        |        |        |
| 2550                                                                                                          | 9.16   | 9.25   | 9.58   | 9.64   | 10.01  | 10.06  | 9.90   | 9.61   | 10.20  | 10.54  | 12.87  | 13.16  | 10.20  |
| 2551                                                                                                          | 13.80  | 14.09  | 15.51  | 14.67  | 14.56  | 15.00  | 16.30  | 16.65  | 17.01  | 17.94  | 16.04  | 14.05  | 15.59  |
| 2552                                                                                                          | 11.78  | 13.84  | 15.14  | 13.82  | 14.15  | 13.67  | 14.27  | 15.55  | 15.48  | 14.91  | 15.91  | 14.27  | 14.57  |
| 2553                                                                                                          | 14.73  | 14.90  | 14.41  | 13.65  | 12.94  | 11.91  | 11.88  | 12.66  | 12.06  | 11.62  | 12.20  | 13.20  | 12.91  |
| 2554                                                                                                          | 13.31  | 13.80  | 15.06  | 14.86  | 13.83  | 14.05  | 14.33  | 13.79  | 13.59  | 14.17  | 13.82  | 13.07  | 13.95  |
| 2555                                                                                                          | 13.15  | 12.98  | 12.35  | 12.65  | 12.74  | 13.20  | 19.07  | 20.88  | 20.60  |        |        |        | 13.95  |
| <b>5. ราคาซื้อขายล่วงหน้ากากถั่วเหลือง ตลาดชิคาโก</b>                                                         |        |        |        |        |        |        |        |        |        |        |        |        |        |
| 2550                                                                                                          | 8.02   | 8.75   | 8.43   | 7.78   | 7.85   | 8.64   | 8.54   | 8.64   | 9.93   | 10.30  | 10.72  | 11.88  | 9.12   |
| 2551                                                                                                          | 12.52  | 12.98  | 11.94  | 11.90  | 11.90  | 14.56  | 15.27  | 13.19  | 12.52  | 10.04  | 10.31  | 10.25  | 12.28  |
| 2552                                                                                                          | 11.88  | 11.40  | 11.29  | 12.40  | 14.20  | 15.14  | 13.21  | 13.47  | 11.61  | 11.02  | 11.29  | 11.51  | 12.37  |
| 2553                                                                                                          | 10.83  | 10.11  | 9.54   | 9.97   | 9.95   | 10.24  | 10.87  | 10.99  | 10.34  | 10.65  | 11.28  | 11.67  | 10.54  |
| 2554                                                                                                          | 12.68  | 11.45  | 12.01  | 11.72  | 11.79  | 12.03  | 11.77  | 11.74  | 11.62  | 10.82  | 10.23  | 10.04  | 11.49  |
| 2555                                                                                                          | 11.02  | 11.25  | 12.49  | 13.67  | 14.43  | 14.75  | 17.57  | 18.49  | 17.42  |        |        |        | 14.57  |
| <b>6. ราคาซื้อขายล่วงหน้ากากถั่วเหลือง ตลาดชิคาโก (เหรียญสหรัฐ/ตัน)</b>                                       |        |        |        |        |        |        |        |        |        |        |        |        |        |
| 2550                                                                                                          | 222.30 | 244.10 | 239.53 | 222.05 | 225.84 | 249.01 | 252.51 | 251.82 | 288.77 | 300.42 | 315.24 | 351.22 | 263.57 |
| 2551                                                                                                          | 375.80 | 396.71 | 377.87 | 375.31 | 369.37 | 436.91 | 454.12 | 388.39 | 363.77 | 290.50 | 292.75 | 291.25 | 367.73 |
| 2552                                                                                                          | 338.49 | 321.87 | 314.50 | 348.52 | 407.96 | 441.71 | 386.23 | 394.44 | 341.90 | 328.45 | 337.67 | 344.84 | 358.88 |
| 2553                                                                                                          | 326.27 | 303.60 | 291.71 | 307.39 | 305.73 | 314.09 | 334.72 | 339.33 | 334.05 | 353.74 | 376.18 | 385.71 | 331.04 |
| 2554                                                                                                          | 412.60 | 410.79 | 393.92 | 387.87 | 388.25 | 392.74 | 389.28 | 391.31 | 380.20 | 349.05 | 329.09 | 320.68 | 378.82 |
| 2555                                                                                                          | 347.57 | 364.49 | 405.23 | 440.43 | 459.58 | 463.70 | 552.53 | 585.75 | 559.67 |        |        |        | 464.33 |

ที่มา : 1-4 กรมการค้าภายใน 5-6 Chicago Board of Trade \*ราคาข้อ 1 เดือน ตค.-ธค.50 จากดัชนีเฉลี่ย /ราคาข้อ 3 เฉลี่ย 1-2มค.52 = 12.55 บาท หลังจากนั้นไม่มีสินค้า  
ราคาข้อ 4 เฉลี่ย 2-4 ส.ค.53 = 12.25 บาท หลังจากนั้นไม่มีสินค้า

## ปริมาณการนำเข้ากากถั่วเหลือง

หน่วย : ตัน

| มค.  | กพ.     | มีค.    | เมย.    | พค.     | มิย.    | กค.     | สค.     | กย.     | ตค.     | พย.     | ธค.     | รวม     |           |
|------|---------|---------|---------|---------|---------|---------|---------|---------|---------|---------|---------|---------|-----------|
| 2550 | 185,316 | 175,572 | 185,985 | 151,535 | 155,278 | 272,222 | 196,013 | 156,859 | 213,187 | 152,380 | 157,901 | 102,264 | 2,104,512 |
| 2551 | 191,598 | 138,907 | 177,871 | 164,279 | 137,739 | 228,475 | 108,363 | 159,630 | 162,429 | 306,695 | 223,402 | 193,832 | 2,193,220 |
| 2552 | 56,340  | 187,615 | 84,181  | 205,265 | 154,530 | 140,552 | 298,663 | 145,131 | 275,287 | 199,954 | 200,235 | 128,879 | 2,076,634 |
| 2553 | 213,825 | 213,513 | 149,932 | 202,585 | 138,459 | 278,487 | 318,845 | 191,223 | 216,001 | 292,708 | 97,417  | 302,572 | 2,615,567 |
| 2554 | 146,684 | 252,806 | 145,642 | 178,767 | 109,997 | 225,293 | 190,362 | 158,504 | 276,311 | 282,580 | 239,963 | 191,734 | 2,398,644 |
| 2555 | 158,047 | 257,407 | 279,867 | 92,488  | 362,893 | 136,408 | 331,083 | 317,342 |         |         |         |         | 1,935,536 |

ที่มา : กรมศุลกากร : ปี 2550-54 พิกัด 2304000000 : ปี 2555 พิกัด 2304009000

## ปลาปน

| 1. ผลผลิตและการใช้ (ล้านตัน)  | ปี 2550       | ปี 2551  | ปี 2552  | ปี 2553  | ปี 2554 | ปี 2555          |
|-------------------------------|---------------|----------|----------|----------|---------|------------------|
|                               | 1.1 ผลผลิตโลก | 5.070    | 5.240    | 5.100    | 4.320   | 4.550            |
| 1.2 ผลผลิตในประเทศ            | 0.523         | 0.426    | 0.443    | 0.505    | 0.503   | 0.485            |
| 1.3 ความต้องการใช้            | 0.442         | 0.414    | 0.433    | 0.407    | 0.416   | 0.398<br>(ศค.55) |
| 1.4 นำเข้า                    | 0.013         | 0.013    | 0.017    | 0.013    | 0.016   | 0.011            |
| 1.5 ส่งออก                    | 0.094         | 0.025    | 0.027    | 0.111    | 0.074   | 0.032            |
| 2. ราคา (บาท/กก.)             | ปี 2551       | ปี 2552  | ปี 2553  | ปี 2554  | ปี 2555 |                  |
|                               |               |          |          |          | ส.ค.55  | ก.ย.55           |
| 2.1 ปลาเปิด - ตี (สด)         | 6.30          | 6.62     | 7.14     | 7.00     | 8.13    | 8.25             |
| - รอง (ไม่สด)                 | 5.49          | 5.73     | 5.69     | 5.58     | 6.20    | 6.24             |
| 2.2 ปลาปน กทม.                |               |          |          |          |         |                  |
| เกรดกึ่ง                      | 31.30         | 32.12    | 31.09    | 31.13    | 37.05   | 39.55            |
| โปรตีน 60%ขึ้นไป กลิ่นเบอร์ 1 | 30.74         | 31.72    | 31.72    | 30.73    | 36.65   | 38.85            |
| โปรตีน 60% ลงมา กลิ่นเบอร์ 1  | 30.74         | 31.02    | 30.69    | 30.03    | 35.95   | 38.15            |
| กลิ่นเบอร์ 2                  | 28.87         | 30.72    | 29.69    | 29.73    | 34.90   | 32.48            |
| กลิ่นเบอร์ 3                  | 28.28         | 30.07    | 27.89    | 26.78    | 33.35   | 31.03            |
| 2.3 ปลาปนต่างประเทศโปรตีน60%  |               |          |          |          |         |                  |
| - บาท/กก.                     | 28.58         | 32.63    | 43.87    | 36.64    | 45.44   | 41.42            |
| - เหรียญสหรัฐ/ตัน             | 942.16        | 1,076.58 | 1,526.26 | 1,295.89 | 1,560   | 1,441            |

## 3. สภาพปัญหา/สาเหตุ

ปลาปนแม้จะผลิตได้เพียงพอกับความต้องการใช้ แต่ได้ปลาปนโปรตีนสูงเพียง 25% จึงต้องมีการนำเข้าบางส่วนเพื่อใช้ในอุตสาหกรรมการเลี้ยงสัตว์ และเพาะเลี้ยงสัตว์น้ำ

แหล่งวัตถุดิบ โรงงานปลากระป๋อง 35% ปลาเปิดเรือประมง 18% ปลาหลังเขียวและอื่น ๆ 15% โรงงานซูริมี 20% โรงงานแปรรูปสัตว์น้ำและคร่าวเรือ 10% ประมงนอกน่านน้ำ 2%

## 4. มาตรการแก้ไขปัญหา

## 4.1 นโยบายและมาตรการนำเข้าปลาปน ปี 2555-2557

มติคณะรัฐมนตรี (15 พย.54) เห็นชอบตามมติคณะกรรมการนโยบายอาหาร (2 พย.54) ให้กำหนดนโยบายและมาตรการนำเข้าปลาปน กำหนดคราวละ 3 ปี (2555-2557) ดังนี้



| ข้อผูกพัน ปี 55-57/กฎหมาย     |            | มาตรการที่กำหนด ปี 55-57                                                                                                                                                                 |
|-------------------------------|------------|------------------------------------------------------------------------------------------------------------------------------------------------------------------------------------------|
| (1) AFTA                      | ภาษี 0%    | - กำหนดอากรนำเข้าตามที่ผูกพัน ปี 55-57<br>- ปลาปนโปรตีน 60% ขึ้นไปให้นำเข้าได้<br>ไม่จำกัดปริมาณและช่วงเวลานำเข้า<br><br>- ปลาปนโปรตีนต่ำกว่า 60% เป็นสินค้า<br>ควบคุมต้องขออนุญาตนำเข้า |
| (2) FTA ไทย-นิวซีแลนด์        | ภาษี 0%    |                                                                                                                                                                                          |
| ไทย-ออสเตรเลีย                | ภาษี 0%    |                                                                                                                                                                                          |
| อาเซียน-จีน(เว้นพม่า)         | ภาษี 0%    |                                                                                                                                                                                          |
| อาเซียน-ออสเตรเลีย-นิวซีแลนด์ | ภาษี 0%    |                                                                                                                                                                                          |
| อาเซียน-เกาหลี                | ภาษี 10%   |                                                                                                                                                                                          |
| ไทย-ญี่ปุ่น                   |            |                                                                                                                                                                                          |
| ● ช่วง ม.ค.-มี.ค.55           | ภาษี 1.76% |                                                                                                                                                                                          |
| ● ช่วงเม.ย.55-ธ.ค.57          | ภาษี 0%    |                                                                                                                                                                                          |
| (3) การนำเข้าทั่วไป           |            |                                                                                                                                                                                          |
| ● โปรตีน 60% ขึ้นไป           | ภาษี 15%   |                                                                                                                                                                                          |
| ● โปรตีนต่ำกว่า 60%           | ภาษี 6%    |                                                                                                                                                                                          |

#### 4.3 มาตรการดูแลช่วยเหลือ

##### การพัฒนาอุตสาหกรรมประมงและปลาปน

โดยกรมการค้าต่างประเทศ : ครม.มีมติ (8 พ.ค.50) เห็นชอบการขอจัดตั้งกองทุนเพื่อการปรับตัวของภาคการผลิตและบริการที่ได้รับผลกระทบจากการเปิดเสรีทางการค้า โดยคณะกรรมการบริหารเงินช่วยเหลือเพื่อการปรับตัวของภาคการผลิตและบริการที่ได้รับผลกระทบจากการเปิดเสรีทางการค้า มีปลัดกระทรวงพาณิชย์ เป็นประธาน และกรมการค้าต่างประเทศเป็นฝ่ายเลขานุการฯ และแต่งตั้งคณะกรรมการกลั่นกรองโครงการเงินช่วยเหลือเพื่อการปรับตัวของภาคการผลิตและบริการที่ได้รับผลกระทบจากการเปิดเสรีทางการค้า

##### ผลดำเนินการ

คณะกรรมการฯ มีมติเห็นชอบโครงการจัดทำระบบประกันคุณภาพ HACCP (Hazard Analysis and Critical Point) โรงงานผลิตปลาปน เพื่อความปลอดภัยของอาหารสัตว์และเพิ่มขีดความสามารถการแข่งขันและส่งออก ให้โรงงานฯ ได้รับ GMPs (Good Manufacturing Practices) จำนวน 37 โรง และต่อยอดโรงงานฯ เพื่อให้ได้รับการรับรองระบบคุณภาพตามมาตรฐาน HACCP จากกรมปศุสัตว์หรือหน่วยงานเอกชนแล้ว จำนวน 22 โรง

#### 4.4 การกำกับดูแล

กระทรวงพาณิชย์ ได้แต่งตั้งคณะกรรมการไตรภาคีด้านการตลาดสินค้าปลาเปิดและปลาปน (13 ธ.ค.42) เพื่อพิจารณากำหนดแนวทางในการส่งเสริมและพัฒนาด้านการตลาด รวมทั้งรักษาเสถียรภาพราคาสินค้าปลาเปิดและปลาปนให้เป็นไปอย่างมีประสิทธิภาพ โดยมี อธิบดีกรมการค้าภายใน เป็นประธาน และมีผู้แทนจากหน่วยงานราชการและเอกชนที่เกี่ยวข้อง (กรมประมง กรมเจรจาการค้าระหว่างประเทศ กรมส่งเสริมการส่งออก กรมการค้าต่างประเทศ สมาคมการประมงแห่งประเทศไทย สมาคมผู้ผลิตปลาปนไทย สมาคมผู้ผลิตอาหารสัตว์ไทย) ร่วมเป็นกรรมการ (จัดประชุมแก้ไขปัญหาราคาปลาเปิดและปลาปนล่าสุด เมื่อ 9 ก.ค.50)

## 5. สถานการณ์ ปี 2555

1) ในเดือนกันยายน ราคาปลาเปิดปรับตัวสูงขึ้นจากเดือนก่อน ส่วนราคาปลาป่น เกรดกึ่ง เกรดเบอร์1 ที่ปรับตัวสูงขึ้นจากเดือนก่อน เนื่องจากความต้องการใช้ของโรงงานผลิตอาหารสัตว์ที่มีความต้องการปลาป่นเกรดดี เพื่อนำไปผลิตอาหารสำหรับการเลี้ยงกุ้ง ส่วนราคาปลาป่น เกรด 2 และ 3 โรงงานผลิตอาหารสัตว์มีสต็อกเพียงพอกับความต้องการใช้ จึงรับซื้อในลดลง ในเดือนสิงหาคม 2555 มีการส่งออก 25,195 ตัน ต่ำลงจากปีก่อนในช่วงเดียวกันที่ส่งออก 62,788 ตัน หรือต่ำลงร้อยละ 60

ราคาตลาดต่างประเทศเฉลี่ยเดือนสิงหาคม 2555 ลดลงจากตันละ 1,560 US\$ เหลือตันละ 1,441 US\$ เนื่องจากจีนซึ่งเป็นผู้ซื้อรายใหญ่มีสต็อกเพียงพอกับความต้องการ จึงมีการสั่งซื้อน้อยลง

| บาท : กก.                          | ก.ย.-54 | ส.ค.-55 | ก.ย.-55 | %Δ    |
|------------------------------------|---------|---------|---------|-------|
| ปลาเปิด (สด)                       | 7.23    | 8.13    | 8.25    | 1.48  |
| ปลาป่น เกรดกึ่ง                    | 31.82   | 37.05   | 39.55   | 6.75  |
| ปลาป่นโปรตีน60% $\uparrow$ เบอร์ 1 | 31.42   | 36.65   | 38.85   | 6.00  |
| โปรตีน60% $\downarrow$ เบอร์ 1     | 30.72   | 35.95   | 38.15   | 6.12  |
| เบอร์ 2                            | 30.42   | 34.90   | 32.48   | -6.93 |
| เบอร์ 3                            | 27.92   | 33.35   | 31.03   | -6.96 |
| ตลาดเปรู                           | 31.84   | 45.44   | 41.42   | -8.85 |

2) แนวโน้ม คาดว่าในระยะยาวราคาทั้งตลาดในประเทศและต่างประเทศจะโน้มสูงขึ้น จากปริมาณวัตถุดิบที่น้อยลงจากสภาพอากาศที่แปรปรวน ในขณะที่ความต้องการอาหารสัตว์ที่มีมากขึ้น

สำนักส่งเสริมการค้าสินค้าเกษตร  
กรมการค้าภายใน  
ตุลาคม 2555

|                                                                       | มค.      | กพ.      | มีค.     | เมย.     | พค.      | มิย.     | กค.      | สค.      | กย.      | ตค.      | พย.      | ธค.      | เฉลี่ย   |
|-----------------------------------------------------------------------|----------|----------|----------|----------|----------|----------|----------|----------|----------|----------|----------|----------|----------|
| <b>1. ราคาปลาเปิด (ดี/สด)</b>                                         |          |          |          |          |          |          |          |          |          |          |          |          |          |
| 2549                                                                  | 4.81     | 4.91     | 5.13     | 5.16     | 5.38     | 5.77     | 5.79     | 6.11     | 6.04     | 5.50     | 5.22     | 5.24     | 5.42     |
| 2550                                                                  | 5.23     | 5.15     | 5.20     | 5.20     | 5.19     | 5.00     | 4.86     | 4.97     | 5.11     | 5.20     | 5.20     | 5.31     | 5.14     |
| 2551                                                                  | 5.41     | 5.45     | 5.78     | 5.98     | 6.00     | 6.13     | 6.59     | 7.59     | 7.99     | 7.10     | 5.83     | 5.74     | 6.30     |
| 2552                                                                  | 6.01     | 5.95     | 5.44     | 5.69     | 6.01     | 6.72     | 7.04     | 7.30     | 7.33     | 7.55     | 7.22     | 7.12     | 6.62     |
| 2553                                                                  | 7.30     | 7.70     | 7.95     | 8.17     | 7.51     | 6.59     | 7.03     | 7.40     | 7.22     | 6.68     | 5.96     | 6.14     | 7.14     |
| 2554                                                                  | 6.08     | 6.45     | 8.01     | 7.65     | 7.06     | 7.54     | 7.30     | 7.16     | 7.23     | 6.65     | 6.51     | 6.38     | 7.00     |
| 2555                                                                  | 6.40     | 6.56     | 7.05     | 7.45     | 7.23     | 7.09     | 7.20     | 8.13     | 8.25     |          |          |          | 7.26     |
| <b>2. ราคาปลาเปิด (รอง/ไม่สด)</b>                                     |          |          |          |          |          |          |          |          |          |          |          |          |          |
| 2549                                                                  | 4.12     | 4.16     | 4.27     | 4.29     | 4.22     | 4.82     | 5.07     | 5.36     | 5.26     | 4.79     | 4.50     | 4.42     | 4.61     |
| 2550                                                                  | 4.36     | 4.08     | 4.26     | 4.28     | 4.24     | 4.06     | 3.83     | 3.87     | 3.94     | 4.08     | 4.11     | 4.22     | 4.11     |
| 2551                                                                  | 4.39     | 4.53     | 4.91     | 5.12     | 5.18     | 5.48     | 6.12     | 6.84     | 7.09     | 6.57     | 4.97     | 4.73     | 5.49     |
| 2552                                                                  | 5.11     | 4.96     | 4.62     | 4.79     | 5.53     | 6.01     | 6.35     | 6.52     | 6.48     | 6.47     | 6.01     | 5.93     | 5.73     |
| 2553                                                                  | 6.12     | 6.36     | 6.46     | 6.79     | 6.22     | 5.32     | 5.55     | 5.77     | 5.65     | 5.19     | 4.41     | 4.44     | 5.69     |
| 2554                                                                  | 4.55     | 4.77     | 6.13     | 6.22     | 5.95     | 5.87     | 5.81     | 5.91     | 5.82     | 5.42     | 5.27     | 5.20     | 5.58     |
| 2555                                                                  | 5.19     | 5.30     | 5.71     | 5.94     | 5.58     | 5.45     | 5.61     | 6.20     | 6.24     |          |          |          | 5.69     |
| <b>3. ราคาขายส่ง ปลาปนโปรตีน 60% ขึ้นไป กลิ่นเบอร์ 1 ตลาด กทม.</b>    |          |          |          |          |          |          |          |          |          |          |          |          |          |
| 2549                                                                  | 24.68    | 26.13    | 28.78    | 28.96    | 31.61    | 30.48    | 32.18    | 32.84    | 29.36    | 26.77    | 24.20    | 23.53    | 28.29    |
| 2550                                                                  | 23.21    | 25.01    | 24.75    | 25.78    | 27.03    | 24.57    | 25.64    | 25.87    | 26.51    | 26.50    | 26.62    | 28.14    | 25.80    |
| 2551                                                                  | 28.62    | 29.61    | 31.03    | 31.20    | 30.40    | 31.32    | 33.91    | 35.95    | 34.54    | 31.02    | 25.17    | 26.08    | 30.74    |
| 2552                                                                  | 29.69    | 26.98    | 25.80    | 29.47    | 33.66    | 34.20    | 34.86    | 36.09    | 34.65    | 33.45    | 29.94    | 31.90    | 31.72    |
| 2553                                                                  | 33.46    | 34.30    | 34.81    | 36.46    | 32.36    | 28.34    | 28.93    | 30.83    | 29.88    | 27.92    | 25.35    | 25.66    | 30.69    |
| 2554                                                                  | 25.10    | 28.89    | 37.93    | 31.69    | 32.10    | 31.42    | 32.44    | 32.65    | 31.42    | 28.97    | 28.55    | 27.60    | 30.73    |
| 2555                                                                  | 27.68    | 28.90    | 32.17    | 33.44    | 30.30    | 29.45    | 31.40    | 36.65    | 38.85    |          |          |          | 32.09    |
| <b>4. ราคาขายส่ง ปลาปนโปรตีน 60% ลงมา กลิ่นเบอร์ 1 ตลาด กทม.</b>      |          |          |          |          |          |          |          |          |          |          |          |          |          |
| 2549                                                                  | 24.18    | 25.43    | 28.08    | 28.26    | 30.91    | 29.78    | 31.48    | 32.14    | 28.66    | 26.07    | 23.50    | 22.83    | 27.61    |
| 2550                                                                  | 22.51    | 24.31    | 24.05    | 25.08    | 26.33    | 23.87    | 24.94    | 25.17    | 25.81    | 25.80    | 25.92    | 27.44    | 25.10    |
| 2551                                                                  | 27.92    | 28.91    | 30.33    | 30.50    | 29.70    | 30.62    | 33.21    | 35.25    | 33.84    | 30.32    | 24.47    | 25.38    | 30.04    |
| 2552                                                                  | 28.99    | 26.28    | 25.10    | 28.77    | 32.96    | 33.50    | 34.16    | 35.39    | 33.95    | 32.75    | 29.24    | 31.20    | 31.02    |
| 2553                                                                  | 32.76    | 33.60    | 34.11    | 35.76    | 31.66    | 27.64    | 28.23    | 30.13    | 29.18    | 27.22    | 24.65    | 24.96    | 29.99    |
| 2554                                                                  | 24.40    | 28.19    | 37.23    | 30.99    | 31.40    | 30.72    | 31.74    | 31.95    | 30.72    | 28.27    | 27.85    | 26.90    | 30.03    |
| 2555                                                                  | 26.98    | 28.20    | 31.47    | 32.74    | 29.60    | 28.75    | 30.70    | 35.95    | 38.15    |          |          |          | 31.39    |
| <b>5. ราคาขายส่ง ปลาปนโปรตีน 60% ลงมา กลิ่นเบอร์ 2 ตลาด กทม.</b>      |          |          |          |          |          |          |          |          |          |          |          |          |          |
| 2549                                                                  | 21.48    | 22.56    | 25.28    | 26.08    | 29.81    | 28.78    | 30.44    | 30.39    | 26.66    | 24.34    | 21.80    | 21.13    | 25.73    |
| 2550                                                                  | 20.81    | 22.61    | 21.32    | 22.61    | 21.95    | 20.01    | 18.93    | 18.53    | 20.30    | 22.60    | 23.12    | 24.64    | 21.45    |
| 2551                                                                  | 25.12    | 26.11    | 28.37    | 28.70    | 28.43    | 29.82    | 32.65    | 34.75    | 33.34    | 29.95    | 24.17    | 25.08    | 28.87    |
| 2552                                                                  | 28.69    | 25.98    | 24.80    | 28.47    | 32.66    | 33.20    | 33.86    | 35.09    | 33.65    | 32.45    | 28.94    | 30.90    | 30.72    |
| 2553                                                                  | 32.46    | 33.30    | 33.81    | 35.46    | 31.36    | 27.34    | 27.93    | 29.83    | 28.88    | 26.92    | 24.35    | 24.66    | 29.69    |
| 2554                                                                  | 24.10    | 27.89    | 36.93    | 30.69    | 31.10    | 30.42    | 31.44    | 31.65    | 30.42    | 27.97    | 27.55    | 26.60    | 29.73    |
| 2555                                                                  | 26.68    | 27.90    | 31.17    | 32.44    | 29.30    | 28.45    | 30.35    | 34.90    | 32.48    |          |          |          | 30.41    |
| <b>6. ราคาขายส่ง ปลาปนโปรตีน 60% ลงมา กลิ่นเบอร์ 3 ตลาด กทม.</b>      |          |          |          |          |          |          |          |          |          |          |          |          |          |
| 2549                                                                  | 20.00    | 21.05    | 23.48    | 24.10    | 27.81    | 26.78    | 28.53    | 28.24    | 24.46    | 21.87    | 19.30    | 18.63    | 23.69    |
| 2550                                                                  | 18.31    | 20.11    | 19.18    | 20.61    | 19.95    | 18.01    | 17.38    | 17.53    | 19.30    | 21.60    | 22.12    | 23.64    | 19.81    |
| 2551                                                                  | 24.12    | 25.11    | 27.77    | 28.20    | 27.93    | 29.32    | 32.15    | 34.25    | 32.84    | 29.45    | 23.67    | 24.58    | 28.28    |
| 2552                                                                  | 28.19    | 25.48    | 24.30    | 27.97    | 32.16    | 32.70    | 33.36    | 34.59    | 32.85    | 31.45    | 27.94    | 29.90    | 30.07    |
| 2553                                                                  | 31.46    | 32.30    | 32.81    | 34.46    | 30.36    | 26.34    | 26.93    | 28.41    | 26.24    | 23.39    | 20.85    | 21.16    | 27.89    |
| 2554                                                                  | 20.60    | 24.86    | 34.43    | 28.10    | 27.10    | 26.42    | 27.44    | 28.80    | 27.92    | 25.47    | 25.10    | 25.10    | 26.78    |
| 2555                                                                  | 25.23    | 26.90    | 30.17    | 31.42    | 28.00    | 27.15    | 29.05    | 33.35    | 31.03    |          |          |          | 29.14    |
| <b>7. ราคาปลาปนโปรตีน 60% F.O.B. ตลาดต่างประเทศ</b>                   |          |          |          |          |          |          |          |          |          |          |          |          |          |
| 2549                                                                  | 26.81    | 28.64    | 30.54    | 32.06    | 40.32    | 45.14    | 43.55    | 36.86    | 34.31    | 37.25    | 36.43    | 34.17    | 35.51    |
| 2550                                                                  | 34.84    | 36.27    | 36.21    | 36.34    | 35.40    | 32.24    | 27.06    | 26.33    | 26.82    | 26.06    | 26.30    | 26.70    | 30.88    |
| 2551                                                                  | 26.74    | 27.49    | 27.84    | 27.47    | 28.91    | 31.79    | 32.74    | 30.45    | 29.94    | 27.34    | 26.33    | 25.91    | 28.58    |
| 2552                                                                  | 23.76    | 29.12    | 27.34    | 30.25    | 25.04    | 28.05    | 32.76    | 34.15    | 37.05    | 39.75    | 41.89    | 42.38    | 32.63    |
| 2553                                                                  | 40.80    | 49.31    | 49.75    | 55.18    | 46.90    | 47.09    | 42.29    | 41.37    | 41.16    | 39.61    | 36.38    | 36.54    | 43.87    |
| 2554                                                                  | 42.09    | 48.79    | 42.82    | 37.41    | 35.46    | 35.73    | 34.04    | 32.50    | 31.84    | 32.90    | 34.15    | 31.99    | 36.64    |
| 2555                                                                  | 31.32    | 31.59    | 32.41    | 35.78    | 39.98    | 42.85    | 44.10    | 45.44    | 41.42    |          |          |          | 38.32    |
| <b>8. ราคาปลาปนโปรตีน 65% F.O.B. ตลาดต่างประเทศ (เหรียญสหรัฐ/ตัน)</b> |          |          |          |          |          |          |          |          |          |          |          |          |          |
| 2549                                                                  | 731.25   | 785.63   | 846.82   | 911.88   | 1,146.18 | 1,271.84 | 1,238.16 | 1,058.18 | 990.50   | 1,077.86 | 1,077.00 | 1,029.74 | 1,013.75 |
| 2550                                                                  | 1,045.48 | 1,096.00 | 1,115.00 | 1,125.00 | 1,104.00 | 1,006.39 | 866.25   | 831.36   | 845.00   | 823.41   | 837.95   | 855.00   | 962.57   |
| 2551                                                                  | 869.55   | 909.63   | 954.90   | 990.56   | 1,020.00 | 1,033.57 | 1,055.00 | 1,019.00 | 942.50   | 857.17   | 820.00   | 834.09   | 942.16   |
| 2552                                                                  | 839.29   | 890.00   | 899.55   | 920.71   | 944.47   | 967.05   | 1,038.04 | 1,083.10 | 1,181.82 | 1,283.57 | 1,357.86 | 1,513.50 | 1,076.58 |
| 2553                                                                  | 1,598.75 | 1,605.00 | 1,649.09 | 1,843.82 | 1,774.41 | 1,564.09 | 1,410.50 | 1,383.95 | 1,439.55 | 1,425.00 | 1,312.73 | 1,308.25 | 1,526.26 |
| 2554                                                                  | 1,482.50 | 1,712.11 | 1,520.22 | 1,342.06 | 1,265.00 | 1,262.73 | 1,218.95 | 1,172.73 | 1,130.00 | 1,148.42 | 1,190.00 | 1,106.00 | 1,295.89 |
| 2555                                                                  | 1,070.00 | 1,108.81 | 1,138.81 | 1,249.12 | 1,389.76 | 1,460.00 | 1,502.00 | 1,560.00 | 1,441.25 |          |          |          | 1,324.42 |

ที่มา : 1,2 สมาคมผู้ผลิตปลาปนไทย 3, 4,5,6 กรมการค้าภายใน 7,8 ช่วง ม.ค.46-48 ข้าราชการ/49 เป็นต้นไป [www.hammersmithltd.blogspot.com](http://www.hammersmithltd.blogspot.com)

**ปริมาณนำเข้าและส่งออกปลาปน**

หน่วย : ตัน

|                     | มค.   | กพ.    | มีค.   | เมย.   | พค.    | มิย.   | กค.    | สค.   | กย.   | ตค.   | พย.   | ธค.   | รวม     |
|---------------------|-------|--------|--------|--------|--------|--------|--------|-------|-------|-------|-------|-------|---------|
| <b>ปริมาณนำเข้า</b> |       |        |        |        |        |        |        |       |       |       |       |       |         |
| 2549                | 909   | 584    | 629    | 557    | 502    | 743    | 212    | 382   | 300   | 558   | 286   | 126   | 5,789   |
| 2550                | 609   | 779    | 1,105  | 804    | 1,840  | 1,584  | 919    | 1,430 | 1,044 | 1,553 | 844   | 811   | 13,322  |
| 2551                | 1,281 | 80     | 1,124  | 999    | 1,724  | 1,203  | 1,055  | 875   | 1,262 | 1,055 | 975   | 1,335 | 12,968  |
| 2552                | 1,178 | 1,383  | 972    | 1,712  | 1,354  | 1,549  | 734    | 1,770 | 1,624 | 2,056 | 1,054 | 1,370 | 16,755  |
| 2553                | 972   | 1,027  | 1,112  | 1,365  | 1,508  | 1,237  | 1,445  | 1,173 | 1,078 | 891   | 472   | 846   | 13,125  |
| 2554                | 810   | 637    | 1,109  | 1,386  | 757    | 612    | 842    | 2,529 | 1,316 | 1,618 | 2,061 | 1,847 | 15,525  |
| 2555                | 1,993 | 812    | 1,502  | 2,524  | 1,027  | 1,528  | 821    | 1,186 |       |       |       |       | 11,394  |
| <b>ปริมาณส่งออก</b> |       |        |        |        |        |        |        |       |       |       |       |       |         |
| 2549                | 4,739 | 5,238  | 5,630  | 5,359  | 6,770  | 12,665 | 12,050 | 7,944 | 4,050 | 3,968 | 2,291 | 4,769 | 75,473  |
| 2550                | 4,779 | 7,181  | 14,972 | 14,375 | 21,797 | 9,520  | 5,346  | 5,456 | 2,764 | 3,155 | 1,957 | 2,572 | 93,872  |
| 2551                | 2,392 | 4,176  | 3,398  | 1,817  | 1,923  | 1,244  | 1,612  | 2,191 | 1,811 | 641   | 793   | 2,566 | 24,564  |
| 2552                | 985   | 1,291  | 1,998  | 1,753  | 2,619  | 4,629  | 1,771  | 772   | 1,200 | 2,007 | 4,479 | 3,363 | 26,866  |
| 2553                | 4,612 | 6,712  | 14,021 | 12,303 | 18,540 | 13,069 | 12,002 | 7,512 | 5,886 | 3,590 | 5,737 | 6,820 | 110,806 |
| 2554                | 7,325 | 12,700 | 15,138 | 7,022  | 8,299  | 8,819  | 3,484  | 2,154 | 2,536 | 2,969 | 1,520 | 1,592 | 73,559  |
| 2555                | 1,225 | 2,335  | 2,598  | 2,228  | 4,771  | 6,083  | 5,954  | 6,566 |       |       |       |       | 31,761  |

ที่มา : กรมศุลกากร : ปี 2543-2447 พัก 2301200106 : ปี 2548-2449 พัก 2301200106 , 2301200400 และ 2301200401 : ปี 2550-54 พัก 23012000001 , 23012000002 , 23012000003 , 23012000004 และ 23012000090

## อัตราแลกเปลี่ยนเงินดอลลาร์สหรัฐ

ปี 2542 - 2555

บาท/US\$

| ปี      | ม.ค.  | ก.พ.  | มี.ค. | เม.ย. | พ.ค.  | มิ.ย. | ก.ค.  | ส.ค.  | ก.ย.  | ต.ค.  | พ.ย.  | ธ.ค.  | เฉลี่ย |
|---------|-------|-------|-------|-------|-------|-------|-------|-------|-------|-------|-------|-------|--------|
| ปี 2542 | 36.73 | 37.19 | 37.61 | 37.72 | 37.15 | 37.03 | 37.20 | 38.08 | 39.92 | 39.57 | 38.84 | 38.40 | 37.95  |
| ปี 2543 | 37.49 | 37.82 | 37.99 | 38.09 | 39.03 | 39.17 | 40.27 | 41.04 | 41.99 | 43.31 | 43.84 | 43.17 | 40.27  |
| ปี 2544 | 43.24 | 42.74 | 44.00 | 45.56 | 45.59 | 45.36 | 45.73 | 45.03 | 44.41 | 44.82 | 44.52 | 44.03 | 44.59  |
| ปี 2545 | 44.13 | 43.93 | 43.49 | 43.52 | 42.91 | 42.26 | 41.33 | 42.27 | 42.91 | 43.74 | 43.42 | 43.39 | 43.11  |
| ปี 2546 | 42.88 | 42.97 | 42.87 | 42.97 | 42.29 | 41.75 | 41.89 | 41.77 | 40.60 | 39.83 | 40.00 | 39.81 | 41.64  |
| ปี 2547 | 39.19 | 39.20 | 39.53 | 39.54 | 40.66 | 40.90 | 41.03 | 41.59 | 41.57 | 41.41 | 40.44 | 38.86 | 40.33  |
| ปี 2548 | 38.86 | 38.59 | 38.70 | 39.62 | 39.93 | 40.98 | 41.85 | 41.29 | 41.15 | 40.96 | 41.21 | 41.18 | 40.36  |
| ปี 2549 | 39.72 | 39.50 | 39.08 | 38.09 | 38.11 | 38.45 | 38.10 | 37.73 | 37.53 | 37.44 | 36.65 | 35.94 | 38.03  |
| ปี 2550 | 36.10 | 35.85 | 35.18 | 35.00 | 34.74 | 34.71 | 33.83 | 34.31 | 34.38 | 34.29 | 34.00 | 33.83 | 34.69  |
| ปี 2551 | 33.31 | 32.74 | 31.58 | 31.71 | 32.23 | 33.32 | 33.62 | 33.97 | 34.41 | 34.55 | 35.22 | 35.16 | 33.49  |
| ปี 2552 | 35.09 | 35.46 | 35.92 | 35.60 | 34.72 | 34.28 | 34.18 | 34.16 | 33.97 | 33.55 | 33.42 | 33.37 | 34.48  |
| ปี 2553 | 33.17 | 33.29 | 32.69 | 32.43 | 32.53 | 32.61 | 32.47 | 32.34 | 30.98 | 30.11 | 30.01 | 30.26 | 31.91  |
| ปี 2554 | 30.72 | 30.86 | 30.51 | 30.20 | 30.38 | 30.64 | 30.22 | 30.01 | 30.57 | 30.99 | 31.10 | 31.35 | 30.63  |
| ปี 2555 | 31.71 | 30.87 | 30.83 | 31.03 | 31.47 | 31.79 | 31.79 | 31.57 | 31.14 |       |       |       | 31.36  |

หมายเหตุ เป็นค่าเฉลี่ยของอัตราขายเงินดอลลาร์สหรัฐรายวัน

ที่มา : ธนาคารแห่งประเทศไทย