



เดือนพฤษภาคม และแนวโนมเดือนมิถุนายน 2543



สำนักรักษาเสถียรภาพราคาสินค้าเกษตร

16 มิถุนายน 2543

สารบัญ

	หน้า
สถานการณ์สินค้าเกษตร	
ภาพรวม	1
สถานการณ์รายกลุ่มสินค้า	1
การช่วยเหลือด้านการตลาดสินค้าเกษตรของ คชก.	3
ข้อมูลรายสินค้า	
กลุ่มสินค้าผลิตเพื่อส่งออก	
1. ข้าว	8
2. มันสำปะหลัง	18
3. ยางพารา	22
4. กาแฟ	25
5. ไก่เนื้อ	29
6. กุ้งกุลาดำ	32
7. สับปะรด	34
8. ทูเรียน	37
9. ลำไย	40
10. ปลาโอ	43
กลุ่มสินค้าผลิตเพื่อบริโภคภายในประเทศ	
12. ข้าวโพดเลี้ยงสัตว์	45
13. ปาล์มน้ำมัน	48
14. มะพร้าว	51
15. หอมหัวใหญ่	53
16. หอมแดง	56
17. กระเทียม	59
18. สุกกร	61
19. ไข่ไก่	64
20. เงาะ	67
21. ลิ้นจี่	70
กลุ่มสินค้าที่ต้องนำเข้า	
22. ถั่วเหลือง	72
23. กากถั่วเหลือง	75
24. ปลาป่น	78
อัตราแลกเปลี่ยนเงินดอลลาร์สหรัฐ	81

สรุปสถานการณ์สินค้าเกษตร

เดือนพฤษภาคม และแนวโน้มเดือนมิถุนายน 2543

1. ภาพรวม

1.1 การผลิต

การเก็บเกี่ยวพืชผลเกษตรที่สำคัญในช่วงเดือนพฤษภาคม 2543 ที่สำคัญ ได้แก่ ข้าวเปลือกนาปรัง ซึ่งมีแนวโน้มผลผลิตออกสู่ตลาดอย่างต่อเนื่อง โดยผลผลิตส่วนใหญ่อยู่ในแหล่งผลิต บริเวณลุ่มน้ำแม่กลอง (นครปฐม สมุทรสาคร เพชรบุรี ราชบุรี นนทบุรี สุพรรณบุรี) และภาคตะวันออก (ฉะเชิงเทรา) ซึ่งผลผลิตส่วนใหญ่มีคุณภาพการแปรสภาพดีขึ้นจากช่วงก่อนหน้านี้ ส่วนธัญพืชชนิดอื่น ๆ ที่มีการเก็บเกี่ยวอยู่บ้าง ได้แก่ หอมแดง (ภาคเหนือ), กระเทียม, พริกหัวเรือ

ในช่วงเดือนพฤษภาคม 2543 เข้าสู่ฤดูผลไม้ออกสู่ตลาด โดยมีการเก็บเกี่ยวผลไม้ที่สำคัญ ได้แก่ ทุเรียน, สับปะรด, เงาะ และลิ้นจี่ โดยเฉพาะทุเรียนและเงาะภาคตะวันออก ซึ่งคาดว่าผลผลิตจะออกสู่ตลาดเพิ่มสูงขึ้นในช่วงเดือนมิถุนายน 2543 นี้ ในขณะที่ลิ้นจี่เข้าสู่ช่วงปลายฤดูการเก็บเกี่ยว

1.2 การค้า

ภาวะตลาดสินค้าเกษตรในเดือนพฤษภาคม 2543 ยังคงชะลอตัว เนื่องจากปัจจัยด้านการตลาดที่ไม่เอื้ออำนวย และผลผลิตส่วนใหญ่มีอุปทานเพิ่มขึ้น ส่งผลให้ราคาสินค้าเกษตรที่สำคัญยังคงเคลื่อนไหวปรับตัวในทิศทางที่ลดลง โดยเฉพาะข้าวเปลือกนาปรังที่ประสบปัญหาการขาดแคลนในตลาดโลกชะลอตัว ขณะเดียวกันสินค้าในกลุ่มผลไม้ซึ่งเริ่มเข้าสู่ช่วงฤดูเก็บเกี่ยว มีปริมาณผลไม้ออกสู่ตลาดเป็นจำนวนมาก ส่งผลให้ราคาปรับตัวลดลง

2. สถานการณ์กลุ่มสินค้า

2.1 กลุ่มสินค้าที่ผลิตเพื่อส่งออก ภาวะตลาดที่ยังคงมีการแข่งขันสูงในการส่งออก ทำให้สินค้าเกษตรในกลุ่มดังกล่าวยังมีปัญหาด้านราคาที่มีแนวโน้มปรับตัวลดลง

- ข้าว ภาวะตลาดข้าวสารยังชะลอตัว โดยราคาปรับตัวลดลงจากเดือนเมษายน 2543 เนื่องจากผลผลิตข้าวนาปรังที่ออกสู่ตลาดมากขึ้น และปัญหาเกี่ยวกับคุณภาพทำให้ราคาข้าวเปลือกนาปรังปรับตัวลดลง โดยมีราคาเฉลี่ย (ความชื้น 15%) ต้นละ 4,300 - 4,400 บาท และข้าวขาว 100% ชั้น 2 เฉลี่ยกระสอบละ 751 บาท

อย่างไรก็ตาม มีการปรับตัวสูงขึ้นของข้าวหอมมะลิ ทั้งข้าวเปลือกและข้าวสาร เนื่องจากมีการเร่งซื้อเพื่อการส่งออกของผู้ส่งออกในช่วงกลางเดือนพฤษภาคม 2543 ประกอบกับขณะนี้ในช่วงนอกฤดู จึงทำให้ราคามีแนวโน้มปรับตัวสูงขึ้นตามภาวะตลาด

- มันสำปะหลัง ขณะนี้สิ้นฤดูการเก็บเกี่ยวแล้ว แต่ภาวะราคายังคงทรงตัวตลอดเดือนพฤษภาคม 2543 และแนวโน้มยังไม่แจ่มใสแต่อย่างใด เนื่องจากปัจจัยการส่งออกที่ไม่เอื้ออำนวย

2.2 กลุ่มสินค้าที่ผลิตเพื่อบริโภคภายในประเทศ ภาวะการค้าและราคาสินค้าในกลุ่มดังกล่าวส่วนใหญ่ยังชะลอตัว เนื่องจากสินค้าหลายชนิดอยู่ในช่วงการเก็บเกี่ยวผลผลิตออกสู่ตลาด โดยเฉพาะกลุ่มผลไม้ ส่วนสินค้าในกลุ่มปศุสัตว์ได้แก่ ไข่เนื้อราคาปรับตัวสูงขึ้นต่อเนื่องจากเดือนเมษายน 2543 และมีแนวโน้มปรับตัวสูงขึ้นได้บ้างในระยะต่อไป สำหรับสถานการณ์สินค้าที่สำคัญ ๆ ได้แก่

- ปาล์มน้ำมัน ราคาน้ำมันปาล์มดิบและผลปาล์มที่เกษตรกรขายได้ ยังคงปรับตัวสูงขึ้นอย่างต่อเนื่องจากเดือนเมษายน 2543 เนื่องจากปริมาณผลผลิตที่ออกสู่ตลาดมีน้อย แต่ในช่วงปลายเดือนพฤษภาคม 2543 การค้าชะลอตัวลง เนื่องจากราคาปาล์มน้ำมันในตลาดต่างประเทศปรับตัวลดลง ซึ่งอาจส่งผลกระทบต่อระดับราคาภายในประเทศในระยะต่อไปได้

- มะพร้าว ราคามะพร้าวผลและผลิตภัณฑ์ปรับตัวลดลงจากเดือนเมษายน 2543 เล็กน้อย ทั้งนี้ เนื่องจากขณะนี้อยู่ในช่วงผลผลิตออกสู่ตลาดมาก ประกอบกับน้ำมันมะพร้าวดิบในตลาดต่างประเทศมีราคาลดต่ำลงมาก ภาวะตลาดการค้าชะลอตัว รวมทั้งทำให้ระดับราคามะพร้าวและผลิตภัณฑ์ในประเทศต่ำลงด้วย

- ข้าวโพดเลี้ยงสัตว์ แม้ว่าเป็นช่วงปลายฤดูและผลผลิตข้าวโพดได้ออกสู่ตลาดหมดแล้ว แต่ราคามีแนวโน้มอ่อนตัวลงตลอดเดือนพฤษภาคม 2543 เนื่องจากปริมาณข้าวโพดในสต็อกของพ่อค้ายังอยู่ในจำนวนสูงและโรงงานอาหารสัตว์ชะลอการรับซื้อข้าวโพด เนื่องจากมีสินค้าในสต็อกเพียงพอแล้ว ประกอบกับมีการคาดว่าผลผลิตฤดูใหม่จะออกสู่ตลาดได้ในเดือนกรกฎาคม 2543 นี้

- ปศุสัตว์ ความเคลื่อนไหวของราคาสุกรมีชีวิตมีแนวโน้มลดต่ำลง เนื่องจากประสบปัญหาเรื่องโรคระบาด และปัญหาการขาดสภาพคล่องทางการเงินของผู้เลี้ยงบางราย ทำให้มีการระบายสุกรมีชีวิตออกสู่ตลาดมากขึ้น และมีการชะลอการนำลูกสุกรเข้าเล้าด้วย ไข่เนื้อมีแนวโน้มปรับตัวสูงขึ้น สืบเนื่องจากสภาพอากาศแปรปรวน ทำให้การเจริญเติบโตของไข่ขาลง ปริมาณไข่ที่ส่งเข้าตลาดจึงเริ่มลดลง อีกทั้งโรงเรียนเริ่มเปิดภาคเรียน ความต้องการเพื่อการบริโภคเพิ่มมากขึ้น ส่งผลให้ราคาปรับตัวสูงขึ้น ไข่ไก่ ราคาได้ปรับตัวขึ้นเล็กน้อย เนื่องจากเป็นช่วงเปิดภาคเรียน ทำให้ความต้องการเพื่อบริโภคมีมากขึ้น แต่ภาวะตลาดโดยทั่วไปยังไม่เอื้ออำนวยต่อการปรับตัวของราคาดังกล่าว ซึ่งเป็นผลจากปริมาณไข่ไก่ที่ออกสู่ตลาดยังอยู่ในปริมาณมาก และการส่งออกยังมีปัญหาการแข่งขัน

- ผลไม้ ขณะนี้ล้นจี่เข้าสู่ช่วงปลายฤดูเก็บเกี่ยว ส่วนทุเรียน สับปะรด และเงาะ เริ่มออกสู่ตลาดแล้ว และมีแนวโน้มว่าราคาจะลดต่ำลง ทั้งนี้ เนื่องจากผลไม้หลายชนิด ในภาคตะวันออกจะออกสู่ตลาดมากในช่วงใกล้เคียงกัน โดยเฉพาะในเดือนมิถุนายน - กรกฎาคม นี้ ส่งผลให้ราคาอ่อนตัวลงอย่างรวดเร็วในช่วงปลายเดือนพฤษภาคม 2543 เป็นต้นมา

2.3 **กลุ่มสินค้าที่ต้องนำเข้า** ราคาผลผลิตสินค้าในกลุ่มดังกล่าว ได้แก่ กากถั่วเหลือง ที่ผลิตในประเทศ (เมล็ดนำเข้า) อ่อนตัวลงในช่วงปลายเดือนพฤษภาคม 2543 นี้ เนื่องจากมี รายงานสถานการณ์ภาวะการผลิตถั่วเหลืองของอเมริกาที่คาดว่าปริมาณผลผลิตจะมีเพิ่มขึ้น ส่งผลให้ ราคาถั่วเหลืองในตลาดชิคาโก สหรัฐอเมริกา มีแนวโน้มลดลง และทำให้ราคากากถั่วเหลืองในประเทศ ลดลงตามตลาดต่างประเทศ ในขณะที่เมล็ดถั่วเหลืองราคายังคงทรงตัว ส่วนภาวะตลาดปลาป่นมีการปรับตัวสูงขึ้นในช่วงปลายเดือนพฤษภาคม 2543 เนื่องจากเข้าสู่ช่วงมรสุม ทำให้เรือประมง จับปลาได้ลดลง ประกอบกับมีความต้องการปลาป่นคุณภาพดีในการเลี้ยงกุ้งด้วย

3. มาตรการแก้ไขปัญหา/การช่วยเหลือผ่านกองทุนรวมเพื่อช่วยเหลือเกษตรกร (ด้านการตลาด)

ผลการให้ความช่วยเหลือด้านการตลาดสินค้าเกษตร ปีงบประมาณ 2543

(1) ฤดูกาลผลิตปี 2542/43 ได้อนุมัติการช่วยเหลือสินค้ารวม 20 สินค้า ได้แก่ ข้าว ข้าวโพดเลี้ยงสัตว์ มันสำปะหลัง ปาล์มน้ำมัน พริกแห้ง หอมแดง สับปะรด กาแฟ ไข่ไก่ ไข่เนื้อ สุกร ปลาโอ อ้อย ปลาเป็ด ลูกเดือย หอมหัวใหญ่ น้ำมันดิบ มะพร้าว ทุเรียน และ ลำไย รวมวงเงิน 8,426.11 ล้านบาท และการช่วยเหลือสินค้าเกษตรที่มีปัญหาเร่งด่วน วงเงิน 100 ล้านบาท (รวมวงเงินทั้งหมด 8,526.11 ล้านบาท)

(2) การสนับสนุนเครื่องอบลดความชื้นข้าวเปลือกและอุปกรณ์ วงเงิน 424.2 ล้านบาท)

~~~~~

สำนักรักษาเสถียรภาพราคาสินค้าเกษตร  
มิถุนายน 2543

| สินค้า               | ปีงบประมาณ |           |           |           |           |           |
|----------------------|------------|-----------|-----------|-----------|-----------|-----------|
|                      | 2538       | 2539      | 2540      | 2541      | 2542      | 2543      |
| 1 ข้าว               | 5,583.740  | 3,066.399 | 1,228.500 | 1,645.600 | 2,676.950 | 3,203.110 |
| 2 ข้าวโพดเลี้ยงสัตว์ | 500.000    |           | 284.090   |           | 1,509.600 | 197.670   |
| 3 มันสำปะหลัง        |            |           | 3,424.066 |           |           | 984.030   |
| 4 ปาล์มน้ำมัน        |            | 300.000   |           |           | 1,000.000 | 500.000   |
| 5 มะพร้าว            | 8.830      |           | 140.000   |           |           | 100.000   |
| 6 กาแฟ               |            |           | 300.000   |           |           | 22.000    |
| 7 หอมแดง             | 50.000     | 50.000    | 176.000   | 52.000    | 130.000   | 130.000   |
| 8 กระเทียม           | 230.000    | 240.300   | 297.800   | 30.000    |           |           |
| 9 หอมหัวใหญ่         | 60.000     | 238.000   | 420.000   | 60.500    | 230.000   | 67.000    |
| 10 ถั่วเหลือง        | 412.000    |           |           |           |           |           |
| 11 ลูกเดือย          |            |           | 15.500    |           |           | 10.000    |
| 12 ถั่วเน่าแดง       |            |           | 19.000    |           |           |           |
| 13 ไข่ไก่            | 16.000     | 26.060    | 50.000    | 60.000    | 30.000    | 60.000    |
| 14 ไข่เนื้อ          |            |           |           |           |           | 300.000   |
| 15 สุกกร             | 57.000     |           |           | 170.000   |           | 235.000   |
| 16 ปลาโอ             | 15.176     |           |           |           |           | 20.200    |
| 17 ปลาเบ็ด           |            |           |           |           |           | 245.600   |
| 18 กุ้งกุลาดำ        |            |           |           |           | 1,000.000 |           |
| 19 เกล็ดทะเล         | 50.000     | 60.000    | 60.000    | 60.000    | 60.000    |           |
| 20 ปอ                |            |           |           | 120.000   | 86.000    |           |
| 21 สับปะรด           | 25.000     | 58.000    | 153.600   |           | 200.000   | 724.000   |
| 22 ทูเรียน           | 18.000     | 134.000   | 154.000   |           | 260.000   | 135.500   |
| 23 ลิ้นจี่           |            | 30.000    | 43.000    |           |           |           |
| 24 ลำไย              |            | 245.000   | 200.000   |           |           | 300.000   |
| 25 เงาะ              |            |           | 187.000   |           | 103.000   |           |
| 26 มะละกอ            |            |           |           |           | 60.600    |           |
| 27 มะนาว             |            | 47.000    | 60.000    |           | 50.000    |           |
| 28 กะหล่ำปี          |            |           | 0.880     |           |           |           |
| 29 พริกแห้ง          |            |           |           |           |           | 32.000    |
| 30 อ้อยและน้ำตาลทราย |            |           |           |           |           | 800.000   |
| 31 น้ำมันดิบ         |            |           |           |           |           | 360.000   |
| รวมทั้งสิ้น          | 7,025.746  | 4,494.759 | 7,213.436 | 2,198.100 | 7,396.150 | 8,426.110 |

ราคาเฉลี่ยสินค้าเกษตรสำคัญที่เกษตรกรขายได้ ปี 2538 - 2543

F: ราคาเฉลี่ยจัดกลุ่ม D:สินค้า2

|                 | สินค้า                                                      | ราคาเฉลี่ย |        |        |         |        |        |         |        |        |           |        |        |         |        |        |          |
|-----------------|-------------------------------------------------------------|------------|--------|--------|---------|--------|--------|---------|--------|--------|-----------|--------|--------|---------|--------|--------|----------|
|                 |                                                             | ปี 2538    |        |        | ปี 2539 |        |        | ปี 2540 |        |        | ปี 2541   |        |        | ปี 2542 |        |        | พ.ค.43   |
|                 |                                                             | เฉลี่ย     | สูงสุด | ต่ำสุด | เฉลี่ย  | สูงสุด | ต่ำสุด | เฉลี่ย  | สูงสุด | ต่ำสุด | เฉลี่ย    | สูงสุด | ต่ำสุด | เฉลี่ย  | สูงสุด | ต่ำสุด | (เฉลี่ย) |
| 1               | กลุ่มสินค้าผลิตเพื่อการส่งออก<br>ข้าวเปลือกนาปรัง (บาท/ตัน) | 4,438      | 5,137  | 3,752  | 4,423   | 4,830  | 3,838  | 5,004   | 5,930  | 4,185  | 6,660     | 7,343  | 5,368  | 5,054   | 6,117  | 4,510  | 4,367    |
|                 |                                                             |            | ต.ค.   | มี.ค.  |         | มี.ค.  | ธ.ค.   |         | ธ.ค.   | เม.ย.  |           | ส.ค.   | พ.ย.   |         | ม.ค.   | ต.ค.   |          |
|                 | ข้าวเปลือกนาปี (บาท/ตัน)                                    | 4,450      | 5,359  | 3,707  | 4,905   | 5,053  | 4,652  | 5,186   | 6,050  | 4,875  | 6,653     | 7,422  | 5,435  | 5,425   | 6,164  | 4,723  | -        |
|                 |                                                             |            | ต.ค.   | ม.ค.   |         | ม.ค.   | ธ.ค.   |         | ธ.ค.   | พ.ค.   |           | ก.พ.   | ธ.ค.   |         | ม.ค.   | ธ.ค.   |          |
|                 | ข้าวเปลือกหอมมะลิ (บาท/ตัน)                                 | 4,515      | 5,184  | 4,062  | 5,798   | 6,992  | 4,810  | 8,078   | 9,651  | 6,825  | 8,225     | 9,508  | 6,298  | 7,132   | 8,455  | 6,462  | 7,311    |
|                 |                                                             |            | ต.ค.   | ม.ค.   |         | ต.ค.   | ม.ค.   |         | ส.ค.   | ม.ค.   |           | ก.พ.   | ธ.ค.   |         | ก.ย.   | เม.ย.  |          |
|                 | ข้าวเปลือกเหนียว (บาท/ตัน)                                  | 4,307      | 5,013  | 3,578  | 5,037   | 5,828  | 4,770  | 7,167   | 8,589  | 5,796  | 7,666     | 8,491  | 6,000  | 5,084   | 5,831  | 4,562  | 4,831    |
|                 |                                                             |            | ส.ค.   | ม.ค.   |         | ก.ย.   | มี.ค.  |         | ต.ค.   | ม.ค.   |           | ม.ค.   | ธ.ค.   |         | ม.ค.   | พ.ย.   |          |
| 2 <sup>1/</sup> | หัวมันสำปะหลังสดคละ (บาท/ก.ก.)                              | 1.17       | 1.35   | 0.91   | 0.93    | 1.23   | 0.69   | 0.65    | 0.75   | 0.53   | 1.34      | 1.84   | 0.71   | 0.85    | 1.12   | 0.62   | 0.68     |
|                 |                                                             |            | ส.ค.   | ต.ค.   |         | ธ.ค.   | ก.ย.   |         | ธ.ค.   | มี.ย.  |           | ก.ค.   | ต.ค.   |         | พ.ย.   | ก.ย.   |          |
| 3               | ยางพารา แผ่นดิบชั้น 3 (บาท/ก.ก.)                            | 31.80      | 37.97  | 25.13  | 27.92   | 32.35  | 24.93  | 23.67   | 25.13  | 21.63  | 23.34     | 29.89  | 17.00  | 17.93   | 22.23  | 14.65  | 21.83    |
|                 |                                                             |            |        | มี.ค.  | ส.ค.    |        | มี.ค.  | ต.ค.    |        | ม.ค.   | ก.ค.      |        | ก.พ.   | ธ.ค.    |        | พ.ย.   | ก.ค.     |
| 4               | ไก่เนื้อ หนักโรงฆ่า (บาท/ก.ก.)                              | 26.72      | 29.00  | 24.53  | 26.16   | 31.38  | 20.25  | 27.35   | 30.61  | 24.39  | 32.37     | 35.50  | 29.65  | 26.72   | 31.77  | 20.68  | 24.61    |
|                 |                                                             |            |        | มี.ย.  | เม.ย.   |        | ส.ค.   | ม.ค.    |        | ธ.ค.   | ก.พ.      |        | ส.ค.   | ธ.ค.    |        | ก.ค.   | ต.ค.     |
| 5               | กุ้งกุลาดำ 20 - 30 ตัว/ก.ก.<br>(บาท/ก.ก.)                   | 231.73     | 250.50 | 203.75 | 224.04  | 246.50 | 207.75 | 287.15  | 400.50 | 233.33 | 436.98    | 571.25 | 248.80 | 350.12  | 371.00 | 318.00 | 412.00   |
|                 |                                                             |            |        | ก.ค.   | ธ.ค.    |        | มี.ย.  | ส.ค.    |        | ธ.ค.   | เม.ย.     |        | ก.พ.   | พ.ย.    |        | ต.ค.   | มี.ย.    |
| 6 <sup>2/</sup> | กาแฟ (บาท/ก.ก.)                                             | 54.55      | 63.15  | 48.31  | 39.26   | 45.29  | 35.69  | 28.62   | 32.07  | 24.50  | 62.06     | 71.58  | 47.33  | 50.31   | 57.17  | 43.00  | -        |
|                 |                                                             |            |        | มี.ค.  | ธ.ค.    |        | ก.พ.   | ธ.ค.    |        | ก.พ.   | พ.ย.,ธ.ค. |        | ก.พ.   | ธ.ค.    |        | ก.พ.   | เม.ย.    |
| 7               | สับปะรด โรงงานรับซื้อ (บาท/ก.ก.)                            | 2.32       | 3.30   | 1.45   | 2.95    | 3.58   | 2.09   | 3.57    | 4.85   | 2.65   | 5.54      | 6.60   | 4.87   | 2.56    | 3.78   | 1.57   | 2.05     |
|                 |                                                             |            |        | พ.ย.   | ม.ค.    |        | ต.ค.   | มี.ย.   |        | ธ.ค.   | มี.ย.     |        | ก.ย.   | เม.ย.   |        | ก.พ.   | พ.ย.     |
| 8               | ทุเรียน พันธุ์หมอนทอง (บาท/ก.ก.)                            | 18.64      | 27.11  | 12.23  | 18.87   | 24.95  | 14.00  | 17.96   | 26.10  | 11.38  | 24.59     | 29.73  | 14.33  | 17.17   | 22.65  | 12.02  | 18.88    |
|                 |                                                             |            |        | ก.ค.   | พ.ค.    |        | ก.ย.   | พ.ค.    |        | ส.ค.   | มี.ย.     |        | มี.ย.  | เม.ย.   |        | ส.ค.   | มี.ย.    |
| 9               | ลำไย (บาท/ก.ก.)                                             | 29.93      | 30.90  | 27.25  | 29.16   | 31.75  | 23.50  | 28.11   | 36.80  | 23.00  | 113.50    | 150.00 | 100.00 | 32.89   | 35.00  | 29.50  | -        |
|                 |                                                             |            |        | ก.ค.   | ส.ค.    |        | ก.ค.   | ส.ค.    |        |        |           | ก.ค.   | ส.ค.   |         | ส.ค.   | ก.ค.   |          |

|                  | สินค้า                                                                                          | ราคาเฉลี่ย |          |        |          |          |        |          |          |        |         |        |        |          |          |        |          |
|------------------|-------------------------------------------------------------------------------------------------|------------|----------|--------|----------|----------|--------|----------|----------|--------|---------|--------|--------|----------|----------|--------|----------|
|                  |                                                                                                 | ปี 2538    |          |        | ปี 2539  |          |        | ปี 2540  |          |        | ปี 2541 |        |        | ปี 2542  |          |        | พ.ค.43   |
|                  |                                                                                                 | เฉลี่ย     | สูงสุด   | ต่ำสุด | เฉลี่ย   | สูงสุด   | ต่ำสุด | เฉลี่ย   | สูงสุด   | ต่ำสุด | เฉลี่ย  | สูงสุด | ต่ำสุด | เฉลี่ย   | สูงสุด   | ต่ำสุด | (เฉลี่ย) |
| 10 <sup>3/</sup> | กลุ่มสินค้าผลิตเพื่อบริโภคภายในประเทศ<br>ข้าวโพดเลี้ยงสัตว์ (บาท/ก.ก.)<br>(ความชื้นไม่เกิน 14%) | 4.36       | 5.20     | 3.32   | 3.94     | 4.33     | 3.76   | 4.64     | 5.34     | 3.96   | 4.11    | 5.44   | 3.38   | 4.52     | 4.89     | 3.94   | 4.84     |
|                  |                                                                                                 |            | มี.ย.    | ส.ค.   |          | ก.ค.     | ก.พ.   |          | มี.ย.    | ก.ค.   |         | ก.ค.   | ธ.ค.   |          | เม.ย.    | ก.ย.   |          |
| 11               | ปาล์มทะลาย (บาท/ก.ก.)<br>โรงงานสกัดรับซื้อหน้าโรงงาน                                            | 2.29       | 2.66     | 1.91   | 2.26     | 2.72     | 2.06   | 2.42     | 2.99     | 2.04   | 3.70    | 4.78   | 2.85   | 2.48     | 5.12     | 1.41   | 2.45     |
|                  |                                                                                                 |            | พ.ย.     | พ.ค.   |          | ก.พ.     | ส.ค.   |          | ธ.ค.     | พ.ค.   |         | ธ.ค.   | เม.ย.  |          | ม.ค.     | พ.ย.   |          |
| 12               | มะพร้าวผลใหญ่แห้งทั้งเปลือก                                                                     | 2.82       | 3.97     | 2.13   | 4.17     | 5.28     | 3.35   | 3.34     | 4.91     | 2.09   | 5.41    | 11.30  | 3.18   | 7.27     | 11.04    | 4.61   | 2.48     |
|                  |                                                                                                 |            | ธ.ค.     | ก.ค.   |          | มี.ค.    | ส.ค.   |          | ก.พ.     | ส.ค.   |         | ธ.ค.   | พ.ค.   |          | ม.ค.     | ก.ค.   |          |
| 13 <sup>4/</sup> | หอมหัวใหญ่ เบอร์ 1 (บาท/ก.ก.)                                                                   | 10.92      | 23.25    | 5.54   | 9.69     | 16.00    | 4.25   | 7.19     | 13.18    | 3.60   | 15.25   | 19.50  | 6.25   | 10.77    | 18.75    | 3.37   | -        |
|                  |                                                                                                 |            | พ.ย.     | มี.ค.  |          | พ.ย.     | มี.ค.  |          | ธ.ค.     | ก.พ.   |         | ต.ค.   | มี.ค.  |          | ธ.ค.     | ก.พ.   |          |
| 14               | หอมแดง แห้งใหญ่คละ (บาท/ก.ก.)                                                                   | 15.41      | 29.98    | 8.00   | 18.02    | 38.77    | 9.50   | 11.54    | 19.07    | 5.32   | 20.03   | 38.33  | 12.32  | 17.48    | 29.87    | 12.08  | 12.67    |
|                  |                                                                                                 |            | ก.ค.     | ม.ค.   |          | พ.ย.     | มี.ย.  |          | ส.ค.     | มี.ค.  |         | พ.ย.   | เม.ย.  |          | พ.ย.     | ก.พ.   |          |
| 15               | กระเทียม แห้งใหญ่คละ (บาท/ก.ก.)                                                                 | 28.63      | 44.00    | 16.23  | 30.82    | 50.67    | 20.16  | 15.78    | 31.76    | 10.49  | 18.46   | 33.94  | 11.30  | 31.65    | 44.00    | 22.67  | 22.14    |
|                  |                                                                                                 |            | พ.ย.     | มี.ค.  |          | มี.ค.    | พ.ค.   |          | มี.ค.    | ธ.ค.   |         | ธ.ค.   | ก.พ.   |          | ม.ค.     | ก.ค.   |          |
| 16               | สุกร ขายส่งตลาดกทม. (บาท/ก.ก.)                                                                  | 36.91      | 40.10    | 30.36  | 40.93    | 45.01    | 35.08  | 39.32    | 43.25    | 29.00  | 39.15   | 42.50  | 29.00  | 42.20    | 49.50    | 29.35  | 34.88    |
|                  |                                                                                                 |            | ส.ค.     | ม.ค.   |          | ก.ย.     | ก.พ.   |          | มี.ย.    | ธ.ค.   |         | ธ.ค.   | ม.ค.   |          | พ.ค.     | ต.ค.   |          |
| 17               | ไขไก่สด คละ (บาท/ฟอง)                                                                           | 1.30       | 1.59     | 1.04   | 1.42     | 1.60     | 1.16   | 1.36     | 1.59     | 1.07   | 1.68    | 1.96   | 1.34   | 1.54     | 1.74     | 1.26   | 1.18     |
|                  |                                                                                                 |            | ส.ค.     | มี.ค.  |          | ต.ค.     | ก.พ.   |          | ก.ย.     | ก.พ.   |         | มี.ย.  | ม.ค.   |          | ม.ค.     | พ.ย.   |          |
| 18               | เงาะ (บาท/ก.ก.)                                                                                 | 11.50      | 13.47    | 8.42   | 11.52    | 19.13    | 8.13   | 12.74    | 24.22    | 7.02   | 17.78   | 24.47  | 9.95   | 16.99    | 30.76    | 8.53   | 16.35    |
|                  |                                                                                                 |            | มี.ย.    | ส.ค.   |          | เม.ย.    | ก.ย.   |          | พ.ค.     | มี.ย.  |         | เม.ย.  | ต.ค.   |          | เม.ย.    | มี.ย.  |          |
| 19               | เกลือทะเล (บาท/เกวียน)<br>(1 เกวียน = 1,500 กก.)                                                | 1,304.17   | 1,850.00 | 900.00 | 2,188.10 | 2,875.00 | 816.67 | 1,577.78 | 3,000.00 | 900.00 | 702.02  | 783.33 | 700.00 | 2,438.02 | 3,366.66 | 766.67 | 2,516.67 |
|                  |                                                                                                 |            | ก.ย.     | ธ.ค.   |          | ธ.ค.     | ม.ค.   |          | ม.ค.     | ธ.ค.   |         | ธ.ค.   | ส.ค.   |          | พ.ย.     | ม.ค.   |          |



|    | สินค้า                                                       | ราคาเฉลี่ย |        |        |         |        |        |         |        |        |         |        |        |         |        |        |          |
|----|--------------------------------------------------------------|------------|--------|--------|---------|--------|--------|---------|--------|--------|---------|--------|--------|---------|--------|--------|----------|
|    |                                                              | ปี 2538    |        |        | ปี 2539 |        |        | ปี 2540 |        |        | ปี 2541 |        |        | ปี 2542 |        |        | พ.ค.43   |
|    |                                                              | เฉลี่ย     | สูงสุด | ต่ำสุด | เฉลี่ย  | สูงสุด | ต่ำสุด | เฉลี่ย  | สูงสุด | ต่ำสุด | เฉลี่ย  | สูงสุด | ต่ำสุด | เฉลี่ย  | สูงสุด | ต่ำสุด | (เฉลี่ย) |
| 20 | กลุ่มสินค้าที่ต้องนำเข้า<br>ถั่วเหลือง ชนิดคละ (บาท/ก.ก.)    | 8.08       | 8.73   | 7.36   | 8.96    | 9.87   | 7.00   | 9.22    | 10.53  | 7.63   | 10.43   | 12.27  | 9.26   | 8.93    | 10.16  | 7.79   | 9.03     |
|    |                                                              |            | พ.ย.   | ส.ค.   |         | พ.ค.   | ก.ค.   |         | ธ.ค.   | ส.ค.   |         | ม.ค.   | ส.ค.   |         | ม.ค.   | ก.ย.   |          |
| 21 | กากถั่วเหลือง ผลิตจากเมล็ดในประเทศ<br>ขายส่ง กทม. (บาท/ก.ก.) | 8.57       | 9.05   | 7.99   | 9.88    | 10.48  | 9.35   | 10.63   | 12.65  | 9.55   | 11.12   | 11.00  | 11.62  | 9.50    | 9.50   |        | 9.73     |
|    |                                                              |            | ธ.ค.   | เม.ย.  |         | ต.ค.   | ม.ค.   |         | ต.ค.   | ม.ค.   |         | ธ.ค.   | เม.ย.  |         | ต.ค.   |        |          |
| 22 | ปลาป่น เบอร์ 3 ตลาด กทม.<br>(บาท/ก.ก.)                       | 14.46      | 15.93  | 13.59  | 15.90   | 17.68  | 14.45  | 17.20   | 20.50  | 14.65  | 20.74   | 24.72  | 17.29  | 16.22   | 19.26  | 14.56  | 14.29    |
|    |                                                              |            | ธ.ค.   | มี.ค.  |         | ก.พ.   | ธ.ค.   |         | ธ.ค.   | เม.ย.  |         | ก.พ.   | เม.ย.  |         | ส.ค.   | ก.พ.   |          |
| 23 | ปอแก้วฟอก คละ (บาท/ก.ก.)                                     | 9.68       | 11.27  | 6.63   | 7.26    | 8.25   | 6.04   | 5.20    | 6.00   | 4.55   | 5.37    | 6.00   | 4.46   | 7.01    | 8.44   | 5.50   | -        |
|    |                                                              |            | ม.ค.   | ก.ย.   |         | พ.ย.   | มี.ค.  |         | เม.ย.  | ต.ค.   |         | มี.ค.  | ต.ค.   |         | พ.ย.   | ก.ย.   |          |

หมายเหตุ : 1/ ปีการผลิต เริ่มตั้งแต่ ต.ค. - ก.ย.

2/ ปี 2537/38 เริ่มตั้งแต่ ตุลาคม 2537 - กันยายน 2538 และช่วงออกสู่ตลาดสั้นเพียง พฤศจิกายน - เมษายน

3/ ปีการผลิต เริ่มตั้งแต่ ก.ค. - มิ.ย.

4/ ปีการผลิต เริ่มตั้งแต่ พ.ย. - ต.ค.

## ข้าว

## 1. การผลิตและความต้องการใช้

|                                    | 2538/39 | 2539/40 | 2540/41 | 2541/42   | 2542/43               |
|------------------------------------|---------|---------|---------|-----------|-----------------------|
| ผลผลิตข้าว(ล้านตัน)                |         |         |         |           |                       |
| นาปี                               | 17.729  | 17.782  | 18.789  | 18.449    | 18.978                |
| นาปรัง                             | 4.286   | 4.550   | 4.791   | 4.336     | 4.35                  |
| รวม                                | 22.015  | 22.332  | 23.580  | 22.785    | 23.328                |
| ความต้องการ                        | 13.009  | 12.611  | 13.651  | 13.400    | 13.313                |
| ส่งออก (ม.ค.-ธ.ค.)                 | 5.25    | 5.72    | 6.37    | 6.688     | 2.624(มค- 13 มิ.ย.43) |
| ราคา (บาท/ตัน)                     |         |         |         | ม.ค.-ธ.ค. | 1- 12 มิ.ย.43         |
| - ข้าวเปลือกหอมมะลิ                | 5,798   | 8,078   | 8,225   | 7,132     | 7,300 - 7,600         |
| - ข้าวเปลือกเจ้านาปี 5%            | 4,905   | 5,186   | 6,653   | 5,562     | -                     |
| - ข้าวเปลือกนาปรัง<br>ความชื้น 15% | 4,423   | 5,004   | 6,660   | 5,054     | 4,100- 4,800          |
| - ข้าวเปลือกเหนียว                 | 5,037   | 7,167   | 7,666   | 5,084     | 4,700 - 4,950         |

|                        | 2538/39 | 2539/40 | 2540/41 | 2541/42 | 2542/43 |
|------------------------|---------|---------|---------|---------|---------|
| ต้นทุนการผลิต(บาท/ตัน) |         |         |         |         |         |
| นาปี                   | 4,163   | 4,460   | 4,285   | 4,870   | 4,774   |
| นาปรัง                 | 2,706   | 2,944   | 3,455   | 3,930   | -       |

## 2. สถานการณ์

*ผลผลิต* กระทรวงเกษตรและสหกรณ์ คาดการณ์ล่าสุดว่าในปีการผลิต 2542/43 ไทยจะมีผลผลิตข้าวนาปี 18.978 ล้านตัน เพิ่มขึ้นจากปีก่อนกว่า 500,000 ตัน หรือร้อยละ 2.9 เนื่องจากพื้นที่เพาะปลูกและผลผลิตเพิ่มขึ้น ซึ่งขณะนี้เก็บเกี่ยวเสร็จสิ้นแล้ว ส่วนข้าวนาปรังปี 2543 กระทรวงเกษตรฯ ได้ปรับตัวเลขผลผลิตขึ้นมาเป็น 4.350 ล้านตัน ซึ่งเมื่อรวมผลผลิตทั้งนาปีและนาปรังแล้วจะมีผลผลิตข้าวในปีนี้อยู่ถึง 23.328 ล้านตันมากกว่าปีก่อนประมาณ 0.55 ล้านตัน หรือร้อยละ 2.4 โดยผลผลิตรุ่นแรกทยอยออกสู่ตลาดแล้วตั้งแต่กลางเดือนมีนาคมและขณะนี้กำลังเข้าสู่ช่วงปลายฤดู โดยเก็บเกี่ยวไปแล้วกว่าร้อยละ 80 และประมาณต้นเดือนกรกฎาคมจะมีการเก็บเกี่ยวข้าวนาปรังรุ่น 2 อีกครั้งหนึ่งในแถบภาคกลาง เช่น จังหวัด เพชรบุรี ราชบุรี กาญจนบุรี สุพรรณบุรี ฯลฯ จากนั้นราวเดือนกันยายนถึงตุลาคม จะมีการเก็บเกี่ยวในแถบภาคกลางและภาคใต้บางจังหวัดอีกเล็กน้อย ก็จะถึงฤดูข้าวนาปีในเดือนพฤศจิกายน

**ราคาข้าวเปลือก** ราคาข้าวเปลือกนาปรังที่กำลังทะลักเข้าสู่ตลาดในขณะนี้ราคาอยู่ในเกณฑ์ต่ำเมื่อเทียบกับปีก่อน ถึงแม้ว่าข้าวเปลือกจะเข้าสู่ตลาดไม่มาก แต่ตลาดข้าวสารในกรุงเทพฯ ยังชะลอตัวจากภาวะการส่งออกที่ค่อนข้างซบเซาประกอบกับข้าวเปลือกที่เข้าสู่ตลาดเป็นข้าวเกี่ยวสดมีความชื้นสูงประมาณ 20 - 30 % โดยขณะนี้ข้าวเปลือกนาปรังความชื้น 15 % มีราคา 4,150 - 4,800 บาทต่อตัน ส่วนข้าวเกี่ยวสดซึ่งเป็นข้าวส่วนใหญ่ที่เข้าตลาดขณะนี้ ราคาประมาณ 3,400 - 3,700 บาทต่อตัน สำหรับข้าวเปลือกเมล็ดสั้นราคาประมาณ 3,000 บาทต่อตัน

**การส่งออก** ในปี 2542 (ม.ค. - ธ.ค.) ส่งออกข้าวรวม 6,688,363 ตัน ซึ่งเป็นปริมาณการส่งออกมากที่สุดในประวัติการส่งออกข้าวของประเทศไทย สำหรับปี 2543 ทางกรมได้ตั้งเป้าหมายการส่งออกข้าวไว้ที่ 6.0 ล้านตัน (โดยตั้งแต่วันที่ ม.ค. - 13.มิ.ย. 43) ส่งออกแล้ว 2,624,040 ตัน สูงกว่าระยะเดียวกันของปีก่อนที่ส่งออกได้ 2,514,108 ตัน อยู่ 109,932 ตัน หรือร้อยละ 4.37

### 3. สภาพปัญหาและสาเหตุ

ในช่วงต้นฤดูเก็บเกี่ยวผลผลิตจะออกสู่ตลาดพร้อมกันจำนวนมาก คุณภาพไม่ดีมีความชื้นสูงทำให้ราคาตกต่ำ ส่งผลกระทบต่อรายได้ของเกษตรกร และในฤดูการผลิต 2542/43 นี้ ผลผลิตข้าวของโลกและของไทยเพิ่มขึ้นประเทศผู้ซื้อรายใหญ่ของโลกและของไทยลดการนำเข้า การขายข้าวในตลาดโลกมีการแข่งขันกันตัดราคาลงอย่างมาก ตลาดข้าวจึงเป็นของผู้ซื้อทำให้ราคาข้าวในตลาดโลกในปีนี้ต่ำกว่าปีก่อนค่อนข้างมาก

### 4. มาตรการแก้ไข

รัฐบาลโดยคณะกรรมการนโยบายข้าว (กนช.) ได้กำหนดมาตรการรองรับผลผลิตข้าว (นาปี) ฤดูใหม่ปี 2542/43 โดยอนุมัติกรอบนโยบายข้าวฤดูการผลิต ปี 2542/43 ประกอบด้วย 4 มาตรการรวม 10 โครงการ ดังนี้.-

#### 4.1 มาตรการสนับสนุนตลาดข้าวสาร

(1) การส่งออกข้าวในรูปแบบรัฐบาล โดยกรมการค้าต่างประเทศจำนวนไม่เกิน 0.75 ล้านตัน วงเงินชดเชยจ่ายขาด 5.25 ล้านบาท กรมการค้าต่างประเทศได้จัดทำแผนงานเร่งระบายข้าวออกสู่ตลาดต่างประเทศเพื่อรักษาตลาดหลักและเสถียรภาพราคารวมทั้งสนับสนุนการส่งออกของภาคเอกชนและรัฐบาลซึ่งจะทำให้สามารถรองรับผลผลิตข้าวในปีที่กำลังจะทะลักออกสู่ตลาดในช่วงต้นฤดู (พ.ย. 42 - มี.ค. 43) โดยกำหนดตลาดส่งออกข้าวไว้ 3 กลุ่ม ดังนี้.-

- ตลาดหลัก ได้แก่ อิหร่าน บรูไน โดยเร่งเชิญผู้แทนของประเทศทั้งสองมาลงนามซื้อขาย ประมาณต้นเดือน ธ.ค. 42
- ตลาดที่มีศักยภาพในการนำเข้าสูง ได้แก่ อินโดนีเซีย ฟิลิปปินส์ จีน และอิรัก โดยจัดคณะผู้แทนการค้าไปเจรจาขายข้าว รวมทั้งเพื่อหาช่องทางขยายตลาด
- ตลาดทางเลือก ได้แก่ กลุ่มประเทศ CIS กลุ่มประเทศแอฟริกา กลุ่มประเทศตะวันออกกลาง และประเทศมาเลเซีย โดยจัดคณะผู้แทนการค้าภาครัฐร่วมกับภาคเอกชนเพื่อหาช่องทางขยายการขายข้าวต่อไป

(2) การแทรกแซงตลาดข้าวสารของ อตก. และ อคส. จำนวน 0.5 ล้านตันจำแนกหน่วยงานละ 0.25 ล้านตัน วงเงินชดเชยจ่ายขาด 555.95 ล้านบาท วงเงินดำเนินการแทรกแซงตลาดข้าวสาร 7,000 ล้านบาท โดยจำแนกให้หน่วยงานละ 3,500 ล้านบาท

#### 4.2 มาตรการสนับสนุนตลาดข้าวเปลือก

(3) การรับจำนำข้าวเปลือก โดย ธ.ก.ส. จำนวน 2.5 ล้านตัน วงเงินชดเชยจ่ายขาด 1,023 ล้านบาท

(4) การเชื่อมโยงสินเชื่อเพื่อการผลิตและบริการตลาดข้าวของสหกรณ์ วงเงิน 1,500 ล้านบาท โดยเป็นเงินจากกองทุนสงเคราะห์เกษตรกร จำนวน 1,000 ล้านบาท และกองทุนรวมเพื่อช่วยเหลือเกษตรกร จำนวน 500 ล้านบาท

(8) การเก็บรวบรวมข้าวเปลือกของกลุ่มเกษตรกร วงเงิน 200 ล้านบาท

(6) การแทรกแซงตลาดข้าวเปลือกของกระทรวงมหาดไทย วงเงิน 300 ล้านบาท

(7) - (8) การแทรกแซงตลาดข้าวเปลือกของกองทัพอากาศ และ นทพ. บก. ทหารสูงสุด วงเงิน 5 และ 15 ล้านบาทตามลำดับ

#### 4.3 มาตรการสนับสนุนสินเชื่อ

(9) การให้ความช่วยเหลือทางการเงินแก่ผู้ค้าข้าวเปลือกของธนาคารแห่งประเทศไทย วงเงิน 20,000 ล้านบาท และผู้ส่งออกผ่านธนาคารเพื่อการส่งออกและนำเข้าแห่งประเทศไทย วงเงิน 20,000 ล้านบาท

#### 4.4 มาตรการเสริม

(10) การรับจำนำข้าวสารในโกดังกลาง โดยองค์การคลังสินค้า จำนวน 0.5 ล้านตัน วงเงินชดเชยจ่ายขาด 275 ล้านบาท

## 5. ผลการดำเนินการ

5.1 การรับจำนำข้าวเปลือกของ ธ.ก.ส. ตั้งแต่ 1 พ.ย. - 30 พ.ค. 43 รับจำนำแล้วรวมทั้งสิ้น 119,889 ราย คิดเป็นปริมาณข้าว 683,187 ตัน มูลค่า 3,411.133 ล้านบาท

5.2 การแทรกแซงตลาดข้าวของ อคส. และ อ.ต.ก. อคส. ประกาศรับซื้อข้าวสารรวม 6 ครั้งทำสัญญาแล้ว จำนวน 3,747,183 กระสอบ และ อ.ต.ก.ประกาศรับซื้อ 6 ครั้ง ทำสัญญาแล้วรวม 1,300,000 กระสอบ รวมทั้งสิ้น 5,047,183 กระสอบ ขณะนี้ทั้ง 2 หน่วยงานกำลังอยู่ในระหว่างดำเนินการรับมอบข้าวที่ประกาศรับซื้อในครั้งที่ 5 และครั้งที่ 6 (ครั้งพิเศษ)

5.3 การส่งออกข้าวในรูปแบบรัฐบาล กรมการค้าต่างประเทศได้ทำสัญญาขายข้าวขาว 100% ชั้น 2 ให้อิหร่าน จำนวน 300,000 ตัน ขณะนี้อยู่ระหว่างการส่งมอบจนถึง พค. 43 และทำสัญญาขายข้าวให้รูโน 26,000 ตัน ส่งมอบ กพ. - พย. 43

5.4 สำหรับโครงการต่าง ๆ ของหน่วยงานอื่น ๆ อยู่ระหว่างการเร่งรัดการดำเนินการให้มีการดำเนินการตามโครงการ

~~~~~

สำนักวิชาเสถียรภาพราคาสินค้าเกษตร

มิถุนายน 2543

พ-1๕สินค้า:ข้าว43-2

ราคาข้าวเปลือกหอมมะลิ ที่โรงสีรับซื้อในส่วนภูมิภาค

หน่วย : บาท/ตัน

ปี	มค.	กพ.	มีค.	เมย.	พค.	มิย.	กค.	ตค.	กย.	ตค.	พย.	ธค.	เฉลี่ย
2533	4,200	4,320	4,277	4,150	4,170	4,143	4,034	4,166	3,916	3,711	3,514	3,403	4,000
2534	3,620	3,847	3,855	3,771	3,810	3,962	4,186	4,474	4,500	4,550	4,502	4,488	4,130
2535	3,915	4,275	4,250	4,347	4,517	4,652	4,976	4,942	4,790	4,720	4,850	4,176	4,534
2536	4,297	4,450	4,376	4,369	4,395	4,450	4,698	4,787	4,850	4,774	4,850	4,617	4,576
2537	4,952	5,082	4,909	4,874	4,900	4,880	4,790	4,850	4,850	4,850	4,850	3,972	4,813
2538	4,062	4,137	4,115	4,117	4,200	4,355	4,806	4,951	4,957	5,184	4,642	4,658	4,515
2539	4,810	4,850	4,850	5,105	5,326	5,697	5,786	6,119	6,969	6,992	6,900	6,172	5,798
2540	6,825	7,214	7,819	7,950	7,990	8,340	9,174	9,651	9,215	8,785	6,835	7,140	8,078
2541	9,352	9,508	8,909	8,738	8,709	8,664	8,501	8,388	8,041	7,258	6,332	6,298	8,225
2542	6,855	6,685	6,603	6,462	6,614	6,638	6,958	7,436	8,455	8,354	7,850	6,676	7,132
2543	6,743	6,781	6,885	6,977	7,311								6,939

หมายเหตุ เป็นราคารับซื้อเฉลี่ยหน้าโรงสีจังหวัดสุรินทร์ และอุดรธานี

ราคาข้าวเปลือกเหนียว (เมล็ดขาว) ที่โรงสีรับซื้อในส่วนภูมิภาค

หน่วย : บาท/ตัน

ปี	มค.	กพ.	มีค.	เมย.	พค.	มิย.	กค.	ตค.	กย.	ตค.	พย.	ธค.	เฉลี่ย
2533	3,286	3,465	3,454	3,425	3,361	3,302	3,182	3,206	3,105	3,050	2,914	2,800	3,213
2534	3,354	3,550	3,512	3,376	3,336	3,537	3,907	4,388	4,317	4,070	3,907	3,613	3,739
2535	3,707	4,178	4,173	4,176	4,397	4,272	4,273	4,152	3,941	3,649	3,413	3,694	4,002
2536	3,571	3,850	3,776	3,730	3,684	3,412	3,359	3,205	3,268	3,486	3,754	3,614	3,559
2537	3,861	3,843	3,678	3,799	3,755	3,684	3,684	3,741	3,875	3,875	3,450	3,493	3,728
2538	3,578	3,683	3,684	3,943	4,186	4,394	4,807	5,013	4,805	4,838	4,254	4,495	4,307
2539	4,800	4,771	4,770	4,820	4,874	5,037	4,964	5,280	5,828	5,108	5,008	5,180	5,037
2540	5,796	6,169	6,338	6,338	6,513	6,863	7,638	8,206	8,321	8,589	7,993	7,234	7,167
2541	8,491	8,521	7,880	7,970	8,099	8,033	7,971	7,880	7,730	7,155	6,263	6,000	7,666
2542	5,831	5,536	5,241	5,033	5,174	4,877	4,783	4,997	5,304	4,876	4,562	4,790	5,084
2543	4,667	4,549	4,528	4,706	4,831								4,656

หมายเหตุ : เป็นราคารับซื้อเฉลี่ยหน้าโรงสีจังหวัดอุดรธานี สุรินทร์

ที่มา : สำนักวิชาเสถียรภาพราคาสินค้าเกษตร

ราคาข้าวเปลือกเข้ามปี 5% ตลาดกลางก้านันทรง

FILE : PX003

หน่วย : บาท/ตัน

ปี	มค.	กพ.	มีค.	เมย.	พค.	มิย.	กค.	ตค.	กย.	ตค.	พย.	ธค.	เฉลี่ย
2533	3,875	4,102	4,059	3,957	3,765	3,779	3,809	3,927	3,892	3,875	3,780	3,629	3,871
2534	4,078	4,426	4,283	4,093	4,056	4,223	4,668	4,853	4,950	4,886	4,825	4,177	4,460
2535	3,890	3,938	3,949	3,975	3,896	3,879	3,940	3,950	3,983	3,983	3,782	3,729	3,908
2536	3,404	3,396	3,269	3,093	2,725	2,782	2,906	3,123	3,125	3,264	4,257	4,044	3,282
2537	4,335	4,471	4,263	4,238	3,849	3,766	3,836	4,408	4,075	3,812	3,775	3,696	4,044
2538	3,835	3,886	3,869	3,925	4,039	4,549	5,001	5,125	5,246	5,482	4,655	4,722	4,528
2539	5,137	5,075	5,075	5,075	5,075							4,855	5,049
2540	5,085	5,028	5,048	4,891									5,013
2541	7,253	7,494	6,650										7,132
2542	6,271	6,050										4,720	5,680
2543	4,824	4,975	-	-	-								4,900
เฉลี่ย	4,726	4,804	4,496	4,156	3,915	3,830	4,027	4,231	4,212	4,217	4,179	4,197	4,715

ราคาข้าวเปลือกเข้ามปี 5% ตลาดกลางจังหวัดพิษณุโลก

ปี	มค.	กพ.	มีค.	เมย.	พค.	มิย.	กค.	ตค.	กย.	ตค.	พย.	ธค.	เฉลี่ย
2533	3,810	3,986	4,002	3,877	3,612	3,625	3,685	3,886	3,788	3,802	3,662	3,520	3,771
2534	3,931	4,228	4,162	4,029	3,943	3,975	4,516	4,831	4,905	4,849	4,825	4,177	4,364
2535	3,815	3,831	3,825	3,794	3,734	3,730	3,903	3,934	3,806	3,743	3,717	3,478	3,776
2536	3,252	3,341	3,122	2,783	2,636	2,598	2,785	3,035	3,063	3,264	3,986	3,904	3,147
2537	4,264	4,411	3,846	3,495	3,342	3,766	3,836	4,025	3,953	3,842	3,551	3,490	3,818
2538	3,578	3,700	3,810	3,792	3,945	4,394	4,866	5,152	5,130	5,235	4,364	4,488	4,371
2539	4,968	4,900	4,864	4,681	4,703							4,448	4,761
2540	5,143	5,134	5,090	4,958	4,875							6,050	5,208
2541	6,956	7,350										5,435	6,580
2542	6,057	5,668	5,465								4,915	4,725	5,366
2543	4,850	4,958	4,799	4,472	-								4,770
เฉลี่ย	4,602	4,682	4,299	3,987	3,849	3,681	3,932	4,144	4,108	4,123	4,146	4,372	4,539

ราคาข้าวเปลือกนปี 5 % เฉลี่ยตลาดกลางก้านันทรงและตลาดกลางจังหวัดพิษณุโลก

ปี	มค.	กพ.	มีค.	เมย.	พค.	มิย.	กค.	ตค.	กย.	ตค.	พย.	ธค.	เฉลี่ย
2533	3,843	4,044	4,031	3,917	3,689	3,702	3,747	3,907	3,840	3,839	3,721	3,575	3,821
2534	4,005	4,327	4,223	4,061	4,000	4,099	4,592	4,842	4,928	4,868	4,825	4,177	4,412
2535	3,853	3,885	3,887	3,885	3,815	3,805	3,922	3,942	3,895	3,863	3,750	3,604	3,842
2536	3,328	3,369	3,196	2,938	2,681	2,690	2,846	3,079	3,094	3,264	4,122	3,974	3,215
2537	4,300	4,441	4,055	3,867	3,596	3,766	3,836	4,217	4,014	3,827	3,663	3,593	3,931
2538	3,707	3,793	3,840	3,859	3,992	4,472	4,934	5,139	5,188	5,359	4,510	4,605	4,450
2539	5,053	4,988	4,970	4,878	4,889							4,652	4,905
2540	5,114	5,081	5,069	4,925	4,875							6,050	5,186
2541	7,105	7,422	6,650									5,435	6,653
2542	6,164	5,859	5,465								4,915	4,723	5,425
2543	4,837	4,966	4,799	4,472	-								4,769
เฉลี่ย	4,664	4,743	4,562	4,089	3,942	3,756	3,979	4,187	4,160	4,170	4,215	4,439	4,601

ราคาข้าวเปลือกเก่าปรั้ง ความชื้น 15% ตลาดก้านทอง

14

หน่วย : บาท/ตัน

ปี	มค.	กพ.	มีค.	เมย.	พค.	มิย.	กค.	ตค.	กย.	ตล.	พย.	ธค.	เฉลี่ย
2533				3,632	3,429	3,360	3,395	3,585	3,517	3,590	3,584	3,539	3,515
2534					3,827	3,860	4,262	4,239	4,128	3,907	3,894	3,808	3,991
2535					3,415	3,418	3,717	3,754	3,688	3,509	3,538	3,425	3,558
2536				2,350	2,456	2,600	2,865	3,011	3,000	3,363			2,806
2537				3,745	3,081	3,060	3,342	3,788	3,803	3,821	3,850		3,561
2538				3,707	3,913	4,542	4,961	4,879	4,950	5,237	4,705		4,612
2539			4,950	4,338	4,475	4,800	4,781	4,493	4,692	4,336	4,296	4,356	4,552
2540			4,494	4,269	4,389	4,375	4,794	5,125	5,228	5,563	5,500	5,956	4,969
2541	6,575	6,770	6,599	6,681	6,568	7,211	7,281	7,400	7,269	6,495	5,544	5,679	6,673
2542	6,213	5,611	5,368	4,859	4,840	5,200	5,303	5,248	4,997	4,671	4,655	4,797	5,147
2543	4,825		4,659	4,419	4,561								4,616

ราคาข้าวเปลือกเก่าปรั้งความชื้น 15%ตลาดกลางจังหวัดพิษณุโลก

หน่วย : บาท/ตัน

ปี	มค.	กพ.	มีค.	เมย.	พค.	มิย.	กค.	ตค.	กย.	ตล.	พย.	ธค.	เฉลี่ย
2533				3,493	3,145	3,212	3,311	3,491	3,438	3,532	3,483	3,370	3,386
2534				3,705	3,761	3,775	4,061	4,193	4,085	3,777	3,767	3,704	3,870
2535			3,725	3,687	3,572	3,323	3,592	3,634	3,506	3,443	3,422	3,275	3,518
2536			2,725	2,508	2,309	2,417	2,714	2,959	3,003	3,042			2,710
2537				3,495	3,070	2,823	3,163	3,683	3,713	3,608			3,365
2538			3,752	3,648	3,790	4,336	4,786	4,780	4,687	5,037	4,413		4,359
2539			4,655	4,035	4,032	4,449	4,644	4,444	4,530	4,518	4,308	4,294	4,391
2540			4,670	4,100	4,578	4,625	5,060	5,072	5,157	5,570	5,075	5,850	4,976
2541	7,437	7,126	6,231	6,695	6,599	7,267	7,186	7,286	7,148	6,164	5,192	5,488	6,652
2542	6,020	5,560	5,131	4,532	4,714	5,141	5,098	5,070	4,780	4,348	4,552	4,585	4,961
2543	4,740	4,889	4,677	4,316	4,173								4,559

ราคาข้าวเปลือกเก่าปรั้งความชื้น 15 %เฉลี่ย ตลาดกลางก้านทองและจังหวัดพิษณุโลก

หน่วย : บาท/ตัน

ปี	มค.	กพ.	มีค.	เมย.	พค.	มิย.	กค.	ตค.	กย.	ตล.	พย.	ธค.	เฉลี่ย
2533				3,563	3,287	3,286	3,353	3,538	3,478	3,561	3,534	3,455	3,450
2534				3,705	3,794	3,818	4,162	4,216	4,107	3,842	3,831	3,756	3,930
2535			3,725	3,687	3,494	3,371	3,655	3,694	3,597	3,476	3,480	3,350	3,553
2536			2,725	2,429	2,383	2,509	2,790	2,985	3,002	3,203			2,753
2537				3,620	3,076	2,942	3,253	3,736	3,758	3,715	3,850		3,494
2538			3,752	3,678	3,852	4,439	4,874	4,830	4,819	5,137	4,559		4,438
2539			4,803	4,187	4,254	4,625	4,713	4,469	4,611	4,427	4,302	3,838	4,423
2540			4,582	4,185	4,484	4,500	4,927	5,098	5,193	5,567	5,603	5,903	5,004
2541	7,006	6,948	6,415	6,688	6,584	7,239	7,234	7,343	7,208	6,301	5,368	5,583	6,660
2542	6,117	5,586	5,250	4,696	4,777	5,170	5,201	5,159	4,888	4,510	4,604	4,691	5,054
2543	4,787	4,889	4,668	4,368	4,367								4,616

สำนักวิจัยและพัฒนาการเกษตร

ราคาขายส่งข้าวสารเจ้า 100 % ชั้น 2 ตลาดกรุงเทพมหานคร

File : PX006

หน่วย : บาท/100 กก.

ปี	มค.	กพ.	มีค.	เมย.	พค.	มิย.	กค.	สค.	กย.	ตค.	พย.	ธค.	เฉลี่ย
2533	683	733	718	678	648	637	634	638	636	679	652	645	665
2534	735	795	766	709	712	728	753	744	722	670	644	648	719
2535	666	670	682	680	664	661	681	654	620	601	615	623	651
2536	638	616	584	473	421	448	472	499	494	640	782	799	572
2537	905	881	684	638	543	501	539	587	611	620	623	618	646
2538	656	665	676	661	682	760	818	796	863	924	803	813	760
2539	880	888	886	814	819	848	875	804	790	757	768	797	827
2540	880	863	807	753	795	792	905	864	926	956	933	1,122	883
2541	1,450	1,287	1,156	1,178	1,213	1,324	1,319	1,304	1,270	1,078	941	970	1,208
2542	1,058	987	902	828	854	898	900	886	876	819	851	846	892
2543	858	892	821	770	751								818

ราคาขายส่งข้าวสารเจ้า 5% ตลาดกรุงเทพมหานคร

หน่วย : บาท/100 กก.

ปี	มค.	กพ.	มีค.	เมย.	พค.	มิย.	กค.	สค.	กย.	ตค.	พย.	ธค.	เฉลี่ย
2533	664	717	696	652	625	612	609	613	611	656	629	622	642
2534	712	772	740	680	682	698	723	716	698	644	637	620	694
2535	640	645	660	654	630	623	650	625	593	572	588	595	623
2536	614	569	504	441	398	418	444	471	464	574	691	674	522
2537	798	759	558	556	498	458	499	554	585	589	598	598	588
2538	635	642	653	630	658	738	789	764	838	898	776	790	734
2539	860	855	820	740	753	776	842	770	759	722	730	758	782
2540	838	822	769	710	735	748	852	828	883	923	907	1,090	842
2541	1,401	1,233	1,119	1,140	1,162	1,288	1,254	1,238	1,230	1,043	910	927	1,162
2542	1,022	949	868	799	822	866	873	859	831	780	816	819	859
2543	824	833	767	724	687								767

ราคาขายส่งปลายข้าวขาว A-1เลิศ(ใหม่) ตลาดกรุงเทพมหานคร

หน่วย : บาท/100 กก.

ปี	มค.	กพ.	มีค.	เมย.	พค.	มิย.	กค.	สค.	กย.	ตค.	พย.	ธค.	เฉลี่ย
2533	391	411	391	375	347	318	323	340	340	369	340	328	356
2534	372	422	403	408	402	378	401	426	448	445	427	422	413
2535	430	428	429	426	399	385	397	416	401	390	392	364	405
2536	377	391	358	334	323	325	330	356	363	362	372	344	353
2537	335	344	344	347	357	372	401	452	480	495	491	512	411
2538	532	494	507	511	542	640	685	657	657	686	681	628	602
2539	608	581	598	555	564	541	524	477	494	478	474	477	531
2540	502	536	552	511	507	514	575	620	669	663	650	798	591
2541	873	798	717	699	698	770	818	888	934	906	782	792	806
2542	794	718	677	618	625	690	724	728	683	604	597	522	665
2543	531	531	520	504	495								516

ราคาขายส่งข้าวสารหอมมะลิ 100% ชั้น 2 ในตลาดกรุงเทพมหานคร

หน่วย : บาท/100 กก.

ปี	มค.	กพ.	มีค.	เมย.	พค.	มิย.	กค.	สค.	กย.	ตค.	พย.	ธค.	เฉลี่ย
2533	836	850	841	823	807	812	800	825	793	775	768	728	805
	991	1,003	996	949							779	792	918
2534	798	868	845	820	824	819	863	893				792	836
	818							904	905	902	900	928	893
2535	810	845	824	840	879	906	953	941	935	933	937	826	886
											976	994	985
2536	1,010	871	860	864	871	902	940	935	951	960	1,031	1,039	936
2537	1,167	1,150	1,058	1,071	1,040	1,036	1,026	1,042	1,031	1,025	989	829	1,039
2538	1,015	1,075	1,075		815	880	941	921	935	1,043	1,019	1,021	976
	865	848	842	829	813						927	915	863
2539	1,038	1,079			1,056	1,085	1,108	1,197	1,410	1,042	1,405	1,420	1,184
	924	914	938	977							1,255	1,335	1,057
2540	1,484	1,580	1,754	1,720	1,788	1,891	2,101	2,156	2,080	1,910	1,758	1,936	1,847
											1,505	1,936	1,721
2541	2,564	2,386	2,156	2,068	2,088	2,033	1,896	1,810	1,698	1,518	1,422	1,430	1,922
2542	1,454	1,423	1,378	1,348	1,378	1,370	1,476	1,563	1,908	1,850	1,721	1,530	1,533
2543	1,520	1,531	1,543	1,563	1,727								1,577

ราคาขายส่งปลายข้าวสารหอมมะลิในตลาดกรุงเทพมหานคร

หน่วย : บาท/100 กก.

ปี	มค.	กพ.	มีค.	เมย.	พค.	มิย.	กค.	สค.	กย.	ตค.	พย.	ธค.	เฉลี่ย
2533	396	401	395	382	351	330	322	342	340	369	339	327	358
2534	375	431	404	409	407	379	402	430	456	451	429	422	416
2535	423	430	432	431	428	436	439	439	429	427	428	400	429
2536	391	397	364	341	330	338	351	364	371	371	384	362	364
2537	349	361	367	368	373	384	412	463	484	501	499	515	423
2538	535	497	511	515	545	643	686	659	661	689	685	631	605
2539	613	586	602	570	589	583	552	506	547	513	502	480	554
2540	518	564	591	591	608	610	645	661	694	677	668	809	636
2541	886	821	768	782	802	823	832	892	945	914	788	800	838
2542	826	822	825	824	827	824	839	812	825	812	712	616	797
2543	601	603	605	611	585								601

ที่มา : สำนักวิจัยสถิติยกราคาสินค้าเกษตร
หมายเหตุ () เป็นราคาข้าวใหม่

ราคาขายส่งข้าวเหนียว 10% เมล็ดยาว ตลาดกรุงเทพมหานคร

หน่วย : บาท/100 กก.

ปี	มค.	กพ.	มีค.	เมย.	พค.	มิย.	กค.	สค.	กย.	ตค.	พย.	ธค.	เฉลี่ย
2533	610	632	628	624	618	603	610	626	616	613	575	504	605
2534	629	685	658	632	637	650	763	827	778	729	716	725	702
2535	737	773	775	767	791	778	778	765	716	610	605	605	725
2536	758	764	705	670	651	625	615	615	602	682	749	692	677
2537	785	771	708	711	700	703	703	688	700	719	669	675	711
2538	744	740	735	764	792	829	929	900	934	869	709	745	808
2539	788	820	823	858	877	854	858	859	900	958	956	1045	883
2540	1,098	1,103	1,124	1,117	1,169	1,201	1,394	1,450	1,546	1,531	1,425	1,510	1,306
2541	1,839	1,784	1,666	1,682	1,653	1,605	1,582	1,545	1,526	1,440	1,274	1,225	1,568
2542	1,231	1,108	974	888	901	839	823	881	966	845	894	935	940
2543	930	867	848	919	966								906

ราคาขายส่งปลายข้าวเหนียว A-1 ตลาดกรุงเทพมหานคร

หน่วย : บาท/100 กก.

ปี	มค.	กพ.	มีค.	เมย.	พค.	มิย.	กค.	สค.	กย.	ตค.	พย.	ธค.	เฉลี่ย
2533	414	436	431	417	403	388	382	382	376	372	365	363	394
2534	384	398	398	390	398	410	505	540	553	520	483	463	454
2535	458	508	517	511	522	530	533	524	487	416	412	412	486
2536	441	497	435	412	421	417	408	408	405	432	445	451	431
2537	445	434	420	407	416	417	422	450	450	461	451	464	436
2538	526	526	505	511	540	612	671	658	706	708	620	641	602
2539	739	718	707	725	728	704	709	746	785	706	712	763	729
2540	842	846	858	852	855	859	924	958	1,018	1,018	1,052	1,007	924
2541	1,148	987	882	912	909	895	873	875	881	868	793	777	900
2542	800	771	746	754	759	754	745	758	824	674	634	595	735
2543	567	563	520	530	549								546

ที่มา : สำนักวิจัยสถิติราคาสินค้าเกษตร
หมายเหตุ () เป็นราคาข้าวใหม่

มันสำปะหลัง

1. ผลผลิตและความต้องการใช้ (ล้านตันหัวมันสด)

	39/40	2540/41	2541/42	2542/43 (ประมาณการ)
ผลผลิตของโลก		161.000	166.700	NA
ผลผลิตของไทย	18.084	15.590	16.507	18.752
ความต้องการใช้ภายในประเทศ	3.83	4.600	4.020	4.350
การส่งออก	12.4	12.590	12.970	14.320

2. ราคา (บาท/ก.ก.)

	2540/41	2541/42	2542/43 (พ.ค.43)
หัวมันสดคละ เกษตรกรขายได้	1.34	0.85	0.68
หัวมันสดซื้อแป้ง 25% จ.นครราชสีมา	1.71	0.92	0.83
มันอัดเม็ด FOB กรุงเทพฯ (US\$/ตัน)	78.50	79.48	58.00
แป้งมัน FOB กรุงเทพฯ (US\$/ตัน)	281.08	193.54	165.00
ต้นทุนการผลิต (บาท/กก.)	0.77	0.84	0.76

3. ปัญหา/สาเหตุ

ในปีการผลิต 2542/43 (ต.ค.42 - ก.ย.43) ราคาหัวมันสำปะหลังตกต่ำ เนื่องจาก 1) ผลผลิตมันสำปะหลังเพิ่มขึ้น 2) ผู้ประกอบการขาดสภาพคล่อง 3) ต้องแข่งขันราคากับธัญพืชอาหารสัตว์อื่น ๆ รวมทั้งต้องแข่งขันกับผู้ส่งออกด้วยกัน เช่น อินโดนีเซีย

4. มาตรการแก้ไข

คชก. มีมติเมื่อวันที่ 22 ต.ค. 42, 5 และ 24 ม.ค.43 ให้แทรกแซงตลาดมันสำปะหลัง ดังนี้

1. อนุมัติเงินจ่ายขาด วงเงิน 120 ล้านบาท ให้ธนาคารเพื่อการเกษตรและสหกรณ์การเกษตร (ธ.ก.ส.) เป็นค่าชดเชยดอกเบี้ยและค่าใช้จ่ายดำเนินการ ในการที่ ธ.ก.ส. ให้เกษตรกรกู้ยืมเงินในอัตราไร้ผล 1,400 บาท เป็นวงเงินรวม 3,276 ล้านบาท เพื่อชะลอการขูดมันสำปะหลังไว้ 3 เดือน ดอกเบี้ยร้อยละ 3 ต่อปี ระยะเวลาดำเนินการ พฤศจิกายน 2542 - มีนาคม 2543 ระยะเวลาโครงการ พฤศจิกายน 2542 - กันยายน 2543

ผลการดำเนินงาน เมื่อสิ้นสุดเวลาดำเนินการ (วันที่ 31 มีนาคม 2543) ได้มีเกษตรกรผู้ปลูกมันสำปะหลัง ในพื้นที่ 34 จังหวัด รวม 10,785 ราย กู้เงินตามโครงการฯ จาก ธ.ก.ส. 466.363 ล้านบาท และ (ณ 26 พฤษภาคม 2543) มีการรับชำระเงินกู้แล้ว 6,147 ราย เป็นเงิน 233.976 ล้านบาท

2. อนุมัติเงินจ่ายขาดวงเงินรวม จำนวน 764.03 ล้านบาท เพื่อให้ ธ.ก.ส.และ อคส. รับจำหน่ายมันสำปะหลังอัดเม็ด 1.10 ล้านตัน (หรือมันเส้นในจำนวนเดียวกัน) และแป้งมันสำปะหลัง 2 แสนตัน จากเกษตรกรและสถาบันเกษตรกร ราคาจำหน่ายเมื่อคำนวณเป็นหัวมันสด (เชื่อแป้ง 25%) ไม่ต่ำกว่า กก.ละ 0.85 บาท แยกเป็นวงเงิน 137.59 ล้านบาท ให้ ธ.ก.ส. เป็นค่าชดเชยดอกเบี้ยและค่าใช้จ่ายดำเนินการ และวงเงิน 626.44 ล้านบาท ให้ อคส. เป็นค่าเช่าโกดัง ค่าแปรสภาพ ค่าแรงงานกรรมการ ฯลฯ และค่าใช้จ่ายดำเนินการ ตามที่จ่ายจริงไม่เกินร้อยละ 2 และค่าใช้จ่ายเหมาจ่ายร้อยละ 1 รวมเป็นไม่เกินร้อยละ 3 ของวงเงินรับจำหน่าย ระยะเวลาจำหน่าย มกราคม-เมษายน 2543 ระยะเวลาได้ถอน 4 เดือน นับตั้งแต่วันที่รับจำหน่าย ระยะเวลาโครงการ มกราคม-ธันวาคม 2543 และให้ อคส. เป็นผู้จัดจำหน่ายมันสำปะหลังอัดเม็ดและแป้งมันสำปะหลังที่จำหน่ายไปประหวนเมื่อพ้นระยะเวลาได้ถอน

คณะกรรมการนโยบายและมาตรการมันสำปะหลัง มีมติเมื่อ 21 เม.ย.43 ให้ 1) ให้คงระยะเวลารับฝากจำหน่ายถึง 30 เม.ย.43 และให้โรงงานอัดมันเม็ดและอคส. ต้องรับจำหน่ายให้แล้วเสร็จภายใน มิ.ย.43 2) ให้ปรับเปลี่ยนเป้าหมายปริมาณการรับจำหน่ายมันสำปะหลังอัดเม็ดและ แป้งมันได้โดยรวมกันแล้วต้องไม่เกิน 1.3 ล้านตัน และ 3) ให้ อคส. คต. และภาคเอกชนจัดทำแผนการตลาดเพื่อระบายมันสำปะหลังที่รับจำหน่ายไว้ทั้งตลาดภายในและต่างประเทศ

ผลการดำเนินงาน เพียงวันที่ 6 พฤษภาคม 2543 อคส. รับจำหน่ายมันสำปะหลังอัดเม็ด ได้รวม 1.28 แสนตัน แป้งมัน 10,740 ตัน

3. อนุมัติเงินทุนหมุนเวียนปลอดดอกเบี้ย 100 ล้านบาท ให้กรมการค้าต่างประเทศนำไปให้ อคส. ใช้ดำเนินการรับจำหน่ายแป้งมันสำปะหลังดิบปริมาณ 3,703 ตัน ในราคาตลาด แป้งมันสำปะหลัง สำเร็จรูปและผลิตภัณฑ์แปรรูปจากแป้งมันสำปะหลัง ปริมาณ 10,065 ตัน ในราคาร้อยละ 85 ของราคาตลาด จากโรงงานแป้งมันสำปะหลังจังหวัดระยอง โดยโรงงานต้องรับซื้อหัวมันสำปะหลังสดจากเกษตรกร/สถาบันเกษตรกรในพื้นที่อำเภอสอยดาว อำเภอโป่งน้ำร้อน จังหวัดจันทบุรี และอำเภอวังน้ำเย็น อำเภอวังสมบูรณ์ จังหวัดสระแก้ว ในราคาไม่ต่ำกว่า กก.ละ 0.85 บาท (เชื่อแป้ง 25%) เพิ่มลดเปอร์เซ็นต์ละ 0.02 บาท ระยะเวลาจำหน่าย 22 ธันวาคม 2542 ถึง 21 มีนาคม 2543 ระยะเวลาได้ถอน 6 เดือนนับถัดจากวันที่รับจำหน่าย ระยะเวลาโครงการ 22 ธันวาคม 2542 - 31 ตุลาคม 2543

ผลการดำเนินงาน เมื่อสิ้นสุดวันรับจำหน่าย (21 มีนาคม 2543) อคส. รับจำหน่าย 1) เด็กซ์โทรส 1,440 ตัน 2) กลูโคสไซรับเกรด 2 150 ตัน 3) เด็กซ์โทรสนิดน้ำ 600 ตัน

คณะกรรมการนโยบายและมาตรการมันสำปะหลัง มีมติเมื่อ 21 เม.ย.43 ให้ขยายระยะเวลาจำหน่ายจากเดิมสิ้นสุด 21 มี.ค.43 เป็นสิ้นสุด 30 มิ.ย.43

5. สถานการณ์ปัจจุบัน

ขณะนี้ผลผลิตเข้าตลาดน้อยลง เนื่องจาก 1) เป็นช่วยปลายฤดู ผลผลิตเหลือในมือเกษตรกรเพียงร้อยละ 10-15 ของผลผลิตทั้งหมด 2) ลานมันบางแห่งหยุดดำเนินการเพราะฝนตก ทำให้ตากมันเส้นไม่ได้ 3) เกษตรกรชะลอการขูดเพราะเปอร์เซ็นต์แป้งในหัวมันลดลง แต่จะเก็บไว้ขูดในปีหน้า ซึ่งหัวมันสดจะเจริญเติบโตให้ผลผลิตต่อไร่สูงขึ้น ปัจจุบัน (พค. 43) ราคาหัวมันสด (เชื้อแป้ง 25 %) ที่เกษตรกรขายได้ ณ จังหวัดนครราชสีมา กก.ละ 0.83 บาท ทรงตัวเท่าเดือน เมย.43 แต่สูงกว่าต้นทุนเฉลี่ยทั้งประเทศที่ กก.ละ 0.76 บาท สำหรับราคาหัวมันสด (คละ) ที่เกษตรกรขายได้เฉลี่ยทั้งประเทศ กก.ละ 0.68 บาท สูงกว่าเดือน เมย.43 กก.ละ 0.04 บาท

สำนักวิชาเสถียรภาพราคาสินค้าเกษตร
กรมการค้าภายใน 2 มิถุนายน 2543

พ:มันฯพย. หน้า 4-6 D:มันบ

ยางพารา

1. ผลผลิตและความต้องการใช้	ปี 2541	ปี 2542 (เบื้องต้น)	ปี 2543 (ประมาณการ/เบื้องต้น)
ผลผลิตโลก (ล้านตัน)	6.69	6.68	6.79
ผลผลิตไทย (ล้านตัน)	2.21	2.15	2.07
การใช้ภายในประเทศ (ล้านตัน)	0.186	0.210	0.20
ปริมาณส่งออก (ล้านตัน)	1.839	1.800	2.01
มูลค่าส่งออก (ล้านบาท)	55,000	40,000	64,000
2. ต้นทุน (บาท/กก.)	22.09	23.35	19.80
3. ราคา (บาท/กก.)			
-ยางแผ่นดิบชั้น 3 ที่เกษตรกรขายได้	23.34	17.93	20.98
-ราคายางแผ่นดิบชั้น 3 (แห่ง 100%)	26.02	19.81	23.15
ตลาดหัดใหญ่			
-ยางแผ่นรมควันชั้น 3 (เอฟ.โอ.บี - ทำเรือกรุงเทพฯ)	29.79	23.63	26.10
-ยางแผ่นรมควันชั้น 3 ซื่อขายล่วงหน้า	29.75	23.27	25.46
ตลาดสิงคโปร์			

4. สภาพปัญหา/สาเหตุ

ได้เกิดปัญหาราคายางพาราตกต่ำอย่างต่อเนื่อง นับตั้งแต่ กรกฎาคม 2539 เป็นต้นมา จนถึงปัจจุบัน สาเหตุเนื่องจาก

- 1) ภาวะเศรษฐกิจโลกถดถอย ความต้องการใช้ยางของอุตสาหกรรมรถยนต์ชะลอตัว
- 2) ประเทศผู้ผลิตยางรายใหญ่ของโลก คือ ไทย อินโดนีเซีย และมาเลเซีย ต่างประสบวิกฤติทางการเงินและบางประเทศเสนอขายยางในราคาต่ำ
- 3) ในช่วงที่ผ่านมายางสังเคราะห์เคยมีราคาต่ำตามราคาน้ำมันดิบในตลาดโลก ผู้ใช้จึงใช้ยางสังเคราะห์แทนยางธรรมชาติ

5. มาตรการแก้ไขปัญหา

5.1 คณะรัฐมนตรีได้มีมติในการประชุมเมื่อวันที่ 28 ธันวาคม 2542 อนุมัติให้ขยายระยะเวลาวงเงินกู้ทุกโครงการแทรกแซงตลาดยางพารา ที่กู้จากธนาคารกรุงไทย จำกัด (มหาชน) ทุกวงเงินรวม 16,596.58 ล้านบาท ซึ่งเป็นวงเงินที่สอดคล้องกับความจำเป็นในการขยายระยะเวลาจ่ายเงินออกไปอีก 6 เดือน จนถึงวันที่ 30 มิถุนายน 2543 โดยมีกระทรวงการคลังค้ำประกัน

5.2 วิธีดำเนินการช่วยเหลือเกษตรกรชาวสวนยาง

(1) จัดทะเบียนผู้ปลูกยาง และเกษตรกรที่นำยางไปจำหน่ายต้องมีบัตรที่ทางราชการออกให้ โดยให้เกษตรกรนำยางไปจำหน่าย ณ จุดแทรกแซงที่เป็นนิติบุคคล เช่น กลุ่มเกษตรกร สหกรณ์การเกษตร สำนักงานกองทุนการทำสวนยาง ฯลฯ ซึ่งเกษตรกรจะนำยางไปจำหน่ายได้ไม่เกินวันละ 100 กก. (คนละ 2 กก.ต่อไร่ต่อวัน)

(2) กระทรวงเกษตรฯ ได้กำหนดราคาขายแผ่นดิบ ณ จุดแทรกแซง เพื่อใช้เป็นราคาซื้อขายจากเกษตรกรรายย่อย เพิ่มขึ้นจากเดิมอีก กก.ละ 0.50 บาท ตั้งแต่วันที่ 7 กุมภาพันธ์ 2543 คือ ยางแผ่นดิบคุณภาพ 1 กก.ละ 22.15 บาท คุณภาพ 2 กก.ละ 21.85 บาท คุณภาพ 3 กก.ละ 21.50 บาท และคุณภาพ 4 (ความชื้นไม่เกิน 6%) กก.ละ 20.50 บาท

6. ผลการดำเนินการในปีที่ผ่านมา

การแทรกแซงตลาดยางในปี 2542 ด้วยการรับซื้อยางโดยตรงจากเกษตรกรรายย่อยรวมทั้งสิ้นประมาณ 200,000 ตัน ราคาขายแผ่นดิบที่แทรกแซง กก.ละ 21-22 บาท สูงกว่าที่ผู้ค้าท้องถิ่นรับซื้อประมาณ กก.ละ 3.00 บาท

7. สถานการณ์ปัจจุบัน

ปัจจุบัน (2 มิย.43) เป็นช่วงที่ฝนฤดูยางผลัดใบ และช่วงที่ฝนชุก เกษตรกรเริ่มกรีดยาง ปริมาณผลผลิตออกสู่ตลาดเพิ่มขึ้น ราคาจำหน่ายยางแผ่นดิบคุณภาพ 3 แก่ผู้ค้าท้องถิ่นเฉลี่ยเดือน พฤษภาคม กก.ละ 21.83 บาท สูงกว่าระยะเดียวกันของปีที่แล้ว ซึ่งจำหน่ายได้ กก.ละ 16.91 บาท

สำนักรักษาเสถียรภาพราคาสินค้าเกษตร
กรมการค้าภายใน
8 มิถุนายน 2543

ปี	มค.	กพ.	มีค.	เมย.	พค.	มิย.	กค.	สค.	กย.	ตค.	พย.	ธค.	เฉลี่ย
	1. ราคายางแผ่นดิบชั้น 3 ที่เกษตรกรขายได้												ที่มา : สำนักงานเศรษฐกิจการเกษตร
ปี 2538	32.29	35.57	37.97	36.98	35.17	29.97	26.29	25.13	28.44	29.66	32.19	31.97	31.80
ปี 2539	30.19	30.17	32.35	29.37	29.50	30.48	26.89	25.09	25.18	24.93	25.33	25.58	27.92
ปี 2540	25.13	24.08	25.02	24.27	22.08	23.68	21.63	22.00	23.95	26.22	24.03	21.98	23.67
ปี 2541	23.24	29.89	25.05	22.34	23.86	24.98	24.92	22.38	21.54	23.27	21.60	17.00	23.34
ปี 2542	20.00	18.30	17.00	16.34	16.91	18.22	14.65	15.43	17.06	19.63	22.23	19.40	17.93
ปี 2543	18.71	22.48	20.57	21.31	21.83	(20-21 บาท/กก.)						20.98	
	2. ราคายางแผ่นดิบชั้น 3 (แห้ง 100%) ตลาดขนาดใหญ่												ที่มา : สถาบันวิจัยยาง
ปี 2538	34.89	37.71	40.58	40.30	37.23	32.36	28.26	27.84	32.00	31.37	35.73	35.12	34.45
ปี 2539	32.47	33.91	34.41	32.27	34.34	32.57	29.59	27.14	27.92	27.42	27.81	27.81	30.64
ปี 2540	26.96	26.87	28.01	27.50	28.77	29.00	29.00	27.50	27.85	28.22	25.31	23.58	27.38
ปี 2541	27.66	31.16	27.43	27.35	26.98	27.45	27.25	24.22	25.80	25.04	22.62	19.28	26.02
ปี 2542	20.78	19.73	19.00	18.42	20.70	19.39	17.01	17.57	20.00	19.25	24.48	21.39	19.81
ปี 2543	21.21	24.21	23.16	23.49	23.68							23.15	
	3. ราคาส่งออกยางแผ่นรมควันชั้น 3 (เอฟ.โอ.บี) ทำเรือกรุงเทพ												ที่มา : สถาบันวิจัยยาง
ปี 2538	40.19	43.56	44.96	44.76	42.52	37.36	32.4	31.8	34.27	35.62	40.46	40.11	39.00
ปี 2539	38.64	39.44	39.15	36.15	37.45	36.54	33.2	31.93	32.24	31.28	31.78	31.65	34.95
ปี 2540	31.38	31.73	32.19	30.45	30.55	29.18	26.85	29.5	31.2	31.4	31.05	28.69	30.35
ปี 2541	33.02	36.1	32.79	29.5	30.1	30.29	30.4	29.75	26.9	27.94	26.78	23.89	29.79
ปี 2542	24.65	24.00	24.10	22.55	22.55	22.53	20.85	21.15	22.71	25.12	28.05	25.34	23.63
ปี 2543	23.89	27.67	26.04	26.32	26.58							26.10	
	4. ราคาส่งออกยางแผ่นรมควันชั้น 3 ตลาดมาเลเซีย (เอฟ.โอ.บี)												ที่มา : สถาบันวิจัยยาง
ปี 2538	40.28	43.35	43.78	44.24	41.45	37.07	32.41	31.45	33.06	34.64	39.65	39.36	38.40
ปี 2539	37.71	37.56	37.61	35.71	36.33	36.13	33.14	31.70	31.90	30.40	31.55	31.55	34.27
ปี 2540	30.77	30.82	31.15	29.38	28.07	28.08	27.07	28.95	30.83	31.45	31.64	29.69	29.83
ปี 2541	32.67	35.51	30.27	29.73	29.96	29.26	28.67	26.60	26.94	27.20	25.66	23.68	28.85
ปี 2542	24.87	23.87	22.76	21.29	21.23	21.29	20.32	20.43	22.87	24.70	27.86	25.35	23.07
ปี 2543	23.57	27.19							25.38				
	5. ราคายางแผ่นรมควัน 3 ตลาดสิงคโปร์ (เอฟ.โอ.บี)												ที่มา : สถาบันวิจัยยาง
ปี 2538	41.23	43.53	45.45	45.04	42.77	37.81	32.81	32.13	34.26	36.01	40.58	40.58	39.35
ปี 2539	38.95	39.70	39.20	36.87	38.25	36.68	33.34	32.16	32.26	31.37	31.90	31.90	35.22
ปี 2540	31.21	31.29	31.41	29.19	28.78	28.35	27.13	29.89	32.02	32.42	30.86	30.86	30.28
ปี 2541	33.05	35.20	29.59	28.99	30.33	29.73	30.10	26.93	27.49	27.81	25.36	25.36	29.16
ปี 2542	24.66	24.38	22.83	21.65	22.08	22.76	20.60	20.74	22.50	25.35	27.40	27.40	23.53
ปี 2543	23.95	28.31	24.08	25.50							25.46		
	6. ราคายางแผ่นรมควันชั้น 3 ชื่อขยาล่วงหน้าตลาดสิงคโปร์												ที่มา : สถาบันวิจัยยาง
ปี 2538	42.84	43.70	45.67	45.41	43.55	38.13	33.10	32.31	34.11	35.56	40.58	40.25	39.60
ปี 2539	38.64	39.52	39.74	36.19	37.53	36.33	33.30	32.45	33.11	31.81	32.37	32.14	35.26
ปี 2540	31.72	31.65	31.42	29.12	27.87	28.16	27.13	29.54	32.12	32.46	32.71	29.01	30.24
ปี 2541	34.19	37.75	31.52	29.27	30.33	29.33	30.10	27.08	27.39	27.49	27.29	25.20	29.75
ปี 2542	24.66	24.38	22.83	21.65	22.08	22.76	20.60	20.74	22.50	25.35	27.40	24.27	23.27
ปี 2543	24.08	28.31	25.53	26.18							25.46		
	7. ราคาน้ำยางดิบ												ที่มา : สถาบันวิจัยยาง
ปี 2539	31.88	32.74	35.54	35.10	31.63	32.00	27.50	26.59	27.50	25.65	25.65	25.50	29.77
ปี 2540	25.32	25.25	26.15	26.50	24.24	23.75	21.20	23.95	23.50	24.50	25.60	25.48	24.62
ปี 2541	26.00	30.00	26.00	25.00	26.00	26.00	25.00	23.00	20.00	22.20	21.00	18.00	24.02
ปี 2542	19.50	18.00	17.00	16.44	17.30	17.30	14.15	14.50	15.00	17.83	20.93	19.20	17.26
ปี 2543	17.35	20.55	21.72	21.83	22.38							20.77	

กาแฟ

1. ผลผลิตและความต้องการใช้

	2540/41	2541/42	2542/43	39/40	4
			(เบื้องต้น/ประมาณการ)		
(1) ผลผลิตโลก (ล้านตัน)	5.770	6.464	6.432		
(2) ผลผลิตไทย (ตัน)	78,500	59,600	80,200	83,897	
(3) ความต้องการใช้ภายใน (ตัน)	24,000	28,000	30,000		
(4) ปริมาณการส่งออก (ตัน)	53,900	25,000	50,200	88,481	
(5) มูลค่าการส่งออก (ล้านบาท)	3,438	1,150	2,000		

- หมายเหตุ (1) ปริมาณผลผลิตโลก กระทรวงเกษตร สหรัฐคาดการณ์เมื่อ 10 พย.42
 (2) ปริมาณผลผลิตของไทย สำนักงานเศรษฐกิจการเกษตร กระทรวงเกษตรฯ พยากรณ์เมื่อ ธันวาคม 2542
 (3) สอบถามโรงงานผู้ผลิตกาแฟสำเร็จรูปและกาแฟคั่วบด
 (4) ปริมาณส่งออกเท่ากับผลผลิต หักความต้องการใช้ภายในประเทศ

2. ต้นทุนการผลิต (บาท/กก.) 31.00 45.10 32.94

3. ราคา (บาท/กก.)

ราคาเกษตรกรรายได้ (ตค.42-เมย.43)	62.05	50.37	26.76
ราคาจากผู้ส่งออกรับซื้อ ณ ตลาดกรุงเทพฯ	67.45	55.85	33.01

4. สภาพปัญหา/สาเหตุ

4.1 ผลผลิตกาแฟของไทยประมาณร้อยละ 37 ใช้ภายในประเทศ เพื่อผลิตกาแฟสำเร็จรูปและกาแฟคั่วบด ผลผลิตอีกร้อยละ 63 ส่งออกจำหน่ายต่างประเทศ ดังนั้นราคาเมล็ดกาแฟที่เกษตรกรจำหน่ายได้จึงเคลื่อนไหวตามราคาตลาดโลก คือราคาเมล็ดกาแฟพันธุ์โรบัสต้าซื้อขายล่วงหน้าตลาดลอนดอน

4.2 ปัจจุบัน (1 มิย.43) ราคาเมล็ดกาแฟพันธุ์โรบัสต้าซื้อขายตลาดลอนดอนส่งมอบ 6 เดือนล่วงหน้า คือ พค.43 , กค.43 , กย.43, พย.43 มค.44 และ มีค.44 เฉลี่ยตันละ 953 ดอลลาร์สหรัฐฯ ต่ำกว่าระยะเดียวกันของปีที่แล้วซึ่งมีราคาตันละ 1,439 ดอลลาร์สหรัฐฯ หรือลดลงร้อยละ 33.77 ซึ่งเป็นราคาต่ำสุดเป็นประวัติการณ์

ขณะนี้ เกษตรกรได้จำหน่ายผลผลิตออกสู่ตลาดหมดแล้ว ราคาเฉลี่ยทั้งปี 2542/43 (ตค.42-เมย.43) กก.ละ 26.76 บาท

5. การแก้ไขปัญหา

5.1 การแทรกแซงตลาดเมล็ดกาแฟ ฤดูกาลผลิตปี 2542/43 ด้วยการรับจำนำนั้น คชก. ได้มีมติในคราวประชุมครั้งที่ 4/2543 เมื่อวันที่ 22 มีนาคม 2543 อนุมัติให้ขยายระยะเวลารับจำนำจากเดิม “สิ้นสุดวันที่ 31 มีค.43” เป็น “สิ้นสุดวันที่ 10 เมย.43”

5.2 การช่วยเหลือเกษตรกรในการจำหน่ายเมล็ดกาแฟมีข้อบกพร่องสูง รัฐมนตรีช่วยว่าการกระทรวงพาณิชย์ (นายไพฑูรย์ แก้วทอง) ประธานอนุกรรมการกำกับดูแลและติดตามการแทรกแซงตลาดเมล็ดกาแฟ ฤดูกาลผลิตปี 2542/43 ได้เห็นชอบให้ช่วยเหลือเกษตรกรที่กาแฟมีข้อบกพร่องสูง โดยการปรับปรุงคุณภาพเพื่อการส่งออก เมื่อวันที่ 20 มีนาคม 2543 ดังนี้ 1) ปริมาณ 5,000 ตัน โดยให้ผู้ส่งออกซื้อกาแฟในราคา กก.ละ 25 บาท ส่งมอบ ณ โกดังกรุงเทพฯ (สำหรับเมล็ดกาแฟที่มีความชื้นไม่เกิน 13 % และข้อบกพร่องไม่เกิน 15%) 2) ระยะเวลารับซื้อ วันที่ 23 มีนาคม 2543 ถึงวันที่ 18 เมษายน 2543 (เว้นวันอาทิตย์และเทศกาลสงกรานต์) 3) เมื่อซื้อครบปริมาณ 5,000 ตัน หรือสิ้นสุดระยะเวลารับซื้อ ผู้ส่งออกนำเอกสาร/หลักฐานการรับซื้อไปขอรับเงินชดเชยที่จ่ายให้เกษตรกรเป็นค่าปรับปรุงคุณภาพ ค่าขนส่ง ฯลฯ จาก อคส. ในอัตรา กก.ละ 7 บาท

5.3 คณะอนุกรรมการกำกับฯ ได้แต่งตั้งคณะทำงานจำหน่ายเมล็ดกาแฟฯ และได้มีการประชุมคณะทำงานฯ ครั้งที่ 1/2543 ไปแล้วเมื่อวันที่ 21 เม.ย.43 มีมติ ดังนี้

1) เห็นชอบในหลักการจำหน่ายเมล็ดกาแฟ 8,000 ตัน ให้แก่สมาชิกสมาคมผู้ส่งออกกาแฟ เพื่อนำเมล็ดกาแฟดังกล่าวไปช่วยเสริมในการปรับปรุงเมล็ดกาแฟที่ได้ซื้อจากเกษตรกรในโครงการปรับปรุงคุณภาพเมล็ดกาแฟเพื่อการส่งออก ส่วนเมล็ดกาแฟที่เหลือให้ อคส. ออกประกาศให้ผู้ที่สนใจยื่นความจำนงขอรับซื้อ

2) สำหรับการกำหนดหลักเกณฑ์และราคาจำหน่ายเมล็ดกาแฟ คณะทำงานฯ ได้พิจารณา ดังนี้

3) คณะทำงานจำหน่ายเมล็ดกาแฟที่รับจํานำจากเกษตรกร ฤดูกาลผลิตปี 2542/43 ประชุมเมื่อวันที่ 21 เม.ย.43 (ครั้งที่ 1/2543) พิจารณาและมีมติ จากนั้นได้นำมติดังกล่าวเสนอคณะอนุกรรมการกำกับดูแลและติดตามการดำเนินการแทรกแซงตลาดฤดูกาลผลิตปี 2542/43 ซึ่งได้ประชุมไปแล้วเมื่อวันที่ 8 พค.43 ที่ประชุมพิจารณาและมติสรุปสาระสำคัญสรุปได้ ดังนี้

3.1) เห็นชอบให้จำหน่ายเมล็ดกาแฟที่รับจํานำให้สมาคมผู้ส่งออกกาแฟ 8,000 ตัน

3.2) การพิจารณาราคาจำหน่ายเมล็ดกาแฟใช้ราคาซื้อขายตลาดลอนดอน ส่งมอบ กค.43 และอัตราแลกเปลี่ยนย้อนหลังย้อนหลัง 5 วันทำการ (12-20 เม.ย.43) นับตั้งแต่วันที่คณะทำงานประชุม 21 เม.ย.43 ซึ่งเฉลี่ยตันละ 939.40 ดอลลาร์สหรัฐ หรือคิดเป็น กก.ละ 35.47 บาท

3.3) หักด้วยส่วนต่างของราคาตลาดลอนดอนกับราคาส่งออก F.O.B. ท่าเรือกรุงเทพฯ ตันละ 250 ดอลลาร์สหรัฐ หรือ กก.ละ 9.44 บาท

3.4) หักค่าปรับปรุงคุณภาพ ค่าขนส่ง และค่าใช้จ่ายอื่นๆ เพื่อส่งออก ตันละ 4.50 บาท/กก.

3.5) ให้ผู้ส่งออกทำสัญญากับ อคส.และจ่ายเงินค่าเมล็ดกาแฟภายใน 7 วันทำการ นับจากวันที่ทำสัญญาและต้องรับมอบเมล็ดกาแฟ ณ คลังสินค้าที่ อคส.ฝากเก็บ ภายใน 60 วัน

6. ผลการดำเนินการ

6.1 การรับจำนำ อคส.และ ธ.ก.ส. เริ่มรับจำนำเมล็ดกาแฟตั้งแต่วันที่ 3 กุมภาพันธ์ 2543 เป็นต้นมาจนถึงวันที่ 10 เมษายน 2543 เป็นปริมาณ 16,985 ตัน มูลค่า 548 ล้านบาท โดยเก็บในคลัง 3 จังหวัด คือ จังหวัดชุมพร 13,890 ตัน จ.สุราษฎร์ธานี 2,198 ตัน และกรุงเทพฯ 897 ตัน

6.2 การช่วยเหลือเกษตรกรในการจำหน่ายเมล็ดกาแฟที่มีข้อบกพร่องสูงจาก วันที่ 23 มีค-18 เมย.43 เกษตรกรรวบรวมกาแฟมาจำหน่าย ณ โกดังกลาง (บริษัท-แสงทองค้าข้าว จำกัด) ปริมาณ 1,293 ตัน

6.3 สมาคมผู้ส่งออกได้จ่ายเงินค่าเมล็ดกาแฟให้กับ อคส.แล้ว อยู่ระหว่างขนย้าย จากโกดังที่ อคส.ฝากเก็บเข้ากรุงเทพฯ

สำนักรักษาเสถียรภาพราคาสินค้าเกษตร
กรมการค้าภายใน
8 มิถุนายน 2543
E:กาฬ-1 (8 มิถ.43) D:B(1)

	ตค.	พย.	ธค.	มค.	กพ.	มีค.	เมย.	พค.	มิย.	กค.	สค.	กย.	เฉลี่ย
ราคาที่เกษตรกรขายได้													
2536/37		23.50		25.60	25.89	25.88							25.218
2537/38			48.31	51.67	55.09	63.15							54.555
2538/39		38.00	35.69	36.49	45.29	39.51	38.59	41.25					39.26
2539/40		24.50	24.50	28.88	32.07	31.75	30.00						28.617
2540/41			47.33	71.25	71.58	60.18	59.94						62.056
2541/42			49.98	56.93	57.17	44.46	43.00						50.31
2542/43	32.50	32.77	32.15	29.10	27.21	20.57	21.50						26.11
ที่มา : สำนักงานเศรษฐกิจการเกษตร													
ขายส่งตลาดกรุงเทพฯ													
2536/37		26.25	26.78	27.69	27.81	28.55	30.50	32.31					28.556
2537/38		67.60	54.75	56.17	58.27	65.97							60.552
2538/39		38.00	38.00	38.97	45.20	40.60	41.50						40.378
2539/40				30.00	35.79	30.00							31.93
2540/41				74.84	65.50	62.00							67.447
2541/42				60.00	58.40	49.14							55.847
2542/43	36.25	35.50	32.30	30.50	30.50	-	-						33.01
ที่มา : กรมการค้าภายใน													
ราคาส่งออก FOB ไปประเทศในภาคี													
2536/37			30.35	29.09	29.37	31.72	30.61	30.65	31.73	35.06	59.92	39.42	34.792
2537/38	81.04	70.48	61.13	59.36	62.18	67.10	59.45	60.03	61.67	61.59	61.51	60.80	63.862
2538/39	52.39		44.44	42.04	39.60	39.60	41.98	41.98	41.17	35.69	31.79	31.85	40.23
2539/40	31.68	33.21	30.84	28.38	27.21	27.21	26.49	25.77	25.77	35.15	42.53	52.09	32.194
2540/41	35.77		61.39	71.35	63.07	63.79	47.54	52.31	52.31	47.56	40.76	50.67	53.32
2541/42				56.99	60.48	48.02	45.63	38.87	46.08	36.74	38.88	48.42	46.679
2542/43			38.10	35.29	28.74	29.87	31.15						
ที่มา : กรมการค้าต่างประเทศ													
ราคาส่งออก FOB ไปประเทศนอกภาคี													
2536/37			27.94	26.61	27.11	26.80	27.36	27.93	37.28	46.14	39.05	42.91	32.913
2537/38		67.75	62.82	60.02	61.10	66.85	65.18	65.97	58.03	57.78	66.73	58.99	62.838
2538/39	49.19		53.08	38.61	44.24	39.25	40.10	43.50	35.87	34.12	31.08	32.47	40.137
2539/40	28.47	32.11	26.19	27.48	27.30	27.98	27.13	29.49	33.51	32.71	45.21	46.46	32.00
2540/41	42.19	35.27	54.94	68.12	65.87	57.41	57.48	49.10	50.65	60.48	54.24	40.95	53.058
2541/42				52.93	59.34	50.51	42.30	38.89	39.61	47.68	40.94	32.11	44.923
2542/43	52.5	40.3	37.92	33.19	30.59	28.75	26.26						
ที่มา : กรมการค้าต่างประเทศ													
ราคาซื้อขายล่วงหน้ากาแฟโรบัสต้า ตลาดลอนดอน (เฉลี่ยส่งมอบ 6-7 เดือนข้างหน้า)													
2536/37	29.75	30.16	31.43	30.32	30.66	32.90	36.99	50.00	59.00	87.37	86.52	98.46	50.30
2537/38	89.45	80.78	68.69	69.92	70.76	77.08	75.68	73.41	67.19	62.38	66.57	59.90	71.82
2538/39	57.06	57.07	46.77	44.76	48.55	47.46	47.51	48.27	44.65	39.76	40.07	38.52	46.70
2539/40	34.36	35.80	32.05	35.47	41.21	43.48	42.18	50.90	48.27	49.91	50.33	57.30	43.44
2540/41	59.19	61.97	74.33	93.69	82.76	70.03	71.37	72.11	70.61	63.84	65.63	65.12	70.89
2541/42	62.19	63.38	63.19	61.58	61.08	59.62	55.09	52.78	51.69	47.06	48.83	50.00	56.37
2542/43	48.73	47.20	50.52	45.23	40.22	37.72	36.55	36.90					42.88
ที่มา : ข่าว BISNEWS , BINEWS													

ไก่อเนื้อ

1. การผลิตและการส่งออก

	ปี 2539	2540	2541	2542	2543
ผลผลิต (ล้านตัว)	705.004	764.875	828	836.468	852
(พันตัน)	797.952	865.716	937.164	946.748	964.328
ส่งออก (พันตัน)	168.770	192.443	274.815	265.673	na.

2. ราคา ณ หน้าโรงฆ่า กทม.(บาท/กก.)

- ไก่มีชีวิต	26.16	27.35	32.37	26.89	25.89
--------------	-------	-------	-------	-------	-------

(มค.-พค.)

3. สภาพปัญหา/สาเหตุ

ราคาไก่อเนื้อ ปี 2543 ปรับตัวสูงขึ้นในช่วงต้นปี เนื่องจากความต้องการสั่งซื้อของต่างประเทศมีมาก หลังจากมีการตรวจรับโรงงานฆ่าและของบริษัทผู้ส่งออกของไทย โดยราคาไก่มีชีวิตหน้าโรงฆ่า กทม. สูงสุดที่ กก.ละ 29 - 30 บาท ในช่วงเดือนกุมภาพันธ์ 2543 แต่ภาวะการส่งออกกลับชะลอตัวลงในช่วงต่อมา เพราะประสบกับการแข่งขันค่อนข้างสูงในตลาดหลัก ความต้องการสั่งซื้อลดลง ทำให้ราคามีแนวโน้มลดต่ำลงจนถึง กก.ละ 22 บาท ส่งผลให้มีการชะลอการเลี้ยง ประกอบกับสภาพอากาศแปรปรวน ทำให้ปริมาณผลผลิตออกสู่ตลาดลดลง ราคาจึงปรับสูงขึ้นในช่วงเดือน พฤษภาคม 2543 จาก กก.ละ 22 บาท เป็นลำดับจนถึง กก.ละ 27 - 29 บาท ในวันที่ 2 มิถุนายน 2543

4. มาตรการแก้ไข

คชก. มีมติเมื่อวันที่ 28 กันยายน 2542 อนุมัติให้กรมการค้าภายใน และ/หรือ อคส. ดำเนินโครงการเก็บสต็อกไก่อเนื้อเข้าห้องเย็น ปี 2542/43 ดังนี้

- เงินทุนหมุนเวียน 300 ล้านบาท
- เป้าหมายการเก็บสต็อกไก่ฆ่าและ 3,500 ตัน
- ราคาเป้าหมายนำไก่มีชีวิตหน้าโรงฆ่า กทม. กก.ละ 28 บาท
- ระยะเวลาโครงการ ตุลาคม 2542 - กันยายน 2543

5. ผลการดำเนินการ

หลังจากเริ่มดำเนินการไปแล้ว ผู้เข้าร่วมโครงการฯ ได้เริ่มรับซื้อไก่เก็บเข้าสต็อก ประกอบกับมีการสั่งซื้อไก่จากต่างประเทศเพิ่มขึ้น ในขณะที่ผลผลิตออกสู่ตลาดลดลง เพราะมีการทำลายลูกไก่ส่วนหนึ่งในช่วงที่ผ่านมา ส่งผลให้ราคาไก่มีชีวิตหน้าโรงฆ่า กทม. ปรับตัวสูงขึ้นเป็นลำดับจาก กก.ละ 20-21 บาท (ต.ค. 42) จนถึงราคาเป้าหมายที่ กก.ละ 28 บาท ช่วงปลาย มค. 43 และราคาค่อนข้างผันผวนในช่วงต่อมาจากปัจจัยการส่งออก ปัจจุบัน (2 มีย. 43) ราคา กก.ละ 27 - 29 บาท ซึ่งภาวะได้กระเตื้องขึ้นกว่าช่วงที่ผ่านมาที่ระดับราคาค่อนข้างตกต่ำ และมีการชะลอการเลี้ยง ประกอบกับสภาพอากาศแปรปรวน ปริมาณไก่เนื้อออกสู่ตลาดลดลง ราคาจึงปรับตัวสูงขึ้น

~~~~~

สำนักรักษาเสถียรภาพราคาสินค้าเกษตร

5 มิถุนายน 2543

สินค้า:ไก่เนื้อ



## สถิติราคาขายส่ง-ขายปลีกไก่เนื้อ ตลาด กทม.

ปี 2538 - 2543

31

D: ไข่ไก่ E: สถิติราคาไข่ไก่สดกิโลกรัม (ปี 37-ปัจจุบัน)

หน่วย : บาท/กก.

| ปี                                            | มค.   | กพ.   | มีค.  | เมย.  | พค.   | มิย.  | กค.      | สค.   | กย.   | ตค.   | พย.   | ธค.   | เฉลี่ย |
|-----------------------------------------------|-------|-------|-------|-------|-------|-------|----------|-------|-------|-------|-------|-------|--------|
| <b>ราคาสุกไก่เนื้อทั่วไป</b>                  |       |       |       |       |       |       |          |       |       |       |       |       |        |
| 2538                                          | 11    | 11    | 9.87  | 8     | 9.88  | 11    | 11       | 11    | 10.05 | 10    | 10    | 9.9   | 10.23  |
| 2539                                          | 4.52  | 5.71  | 7.4   | 4.37  | 3.60  | 6.75  | 9.48     | 10    | 7.33  | 3.18  | 7.38  | 9.84  | 6.63   |
| 2540                                          | 10    | 8.74  | 8.29  | 10    | 7.56  | 7.42  | 9.14     | 10    | 9.45  | 7.46  | 9     | 9.68  | 8.9    |
| 2541                                          | 10    | 9.6   | 5.18  | 5     | 7.33  | 9.36  | 11       | 11.20 | 12    | 12    | 10    | 9.90  | 9.38   |
| 2542                                          | 9     | 9     | 9     | 9.17  | 10.72 | 11.05 | 12.36    | 6.24  | 3.27  | 3.60  | 7.35  | 8.43  | 8.27   |
| 2543                                          | 9.80  | 9.81  | 4.95  | 4     | 4.96  | 8.00  | (2 มีย.) |       |       |       |       |       |        |
| <b>ราคาไก่มีชีวิตหน้าโรงฆ่า กทม.</b>          |       |       |       |       |       |       |          |       |       |       |       |       |        |
| 2538                                          | 26.50 | 26.50 | 24.89 | 24.53 | 27.25 | 29.00 | 29.00    | 28.54 | 26.95 | 25.50 | 26.27 | 25.75 | 26.72  |
| 2539                                          | 20.25 | 22.03 | 26.50 | 26.79 | 25.58 | 27.96 | 31.31    | 31.38 | 26.98 | 23.27 | 25.40 | 26.50 | 26.16  |
| 2540                                          | 25.82 | 24.39 | 26.21 | 28.29 | 25.69 | 25.54 | 27.86    | 29.45 | 27.82 | 27.02 | 29.50 | 30.61 | 27.35  |
| 2541                                          | 30.50 | 30.50 | 30.41 | 31.50 | 31.06 | 33.34 | 35.29    | 35.50 | 35.50 | 33.74 | 31.50 | 29.65 | 32.37  |
| 2542                                          | 27.05 | 28.40 | 28.50 | 28.67 | 30.22 | 30.27 | 31.77    | 25.26 | 20.68 | 20.70 | 23.65 | 25.50 | 26.89  |
| 2543                                          | 28.25 | 29.02 | 23.00 | 22.00 | 24.61 | 28.00 | (2 มีย.) |       |       |       |       |       |        |
| <b>ราคาขายส่งไก่สดทั้งตัว (รวมเครื่องใน)</b>  |       |       |       |       |       |       |          |       |       |       |       |       |        |
| 2538                                          | 32.45 | 32.82 | 30.89 | 30.50 | 34.65 | 37.41 | 37.50    | 37.36 | 35.33 | 33.57 | 34.86 | 34.45 | 34.32  |
| 2539                                          | 29.38 | 32.25 | 35.00 | 34.84 | 34.00 | 35.40 | 39.05    | 38.21 | 35.14 | 32.11 | 34.48 | 35.25 | 34.59  |
| 2540                                          | 34.45 | 32.24 | 34.54 | 36.72 | 34.80 | 34.50 | 34.95    | 37.50 | 36.27 | 35.77 | 39.50 | 39.97 | 35.93  |
| 2541                                          | 39.60 | 39.00 | 39.18 | 39.50 | 39.50 | 41.02 | 43.55    | 44.00 | 44.55 | 42.74 | 40.00 | 39.98 | 41.05  |
| 2542                                          | 37.03 | 38.65 | 38.00 | 38.17 | 39.72 | 41.73 | 41.93    | 34.74 | 29.84 | 29.80 | 33.09 | 35.00 | 36.48  |
| 2543                                          | 37.30 | 39.86 | 33.43 | 31.50 | 33.61 | 36.00 | (2 มีย.) |       |       |       |       |       |        |
| <b>ราคาขายปลีกไก่สดทั้งตัว (รวมเครื่องใน)</b> |       |       |       |       |       |       |          |       |       |       |       |       |        |
| 2538                                          | 39.43 | 39.42 | 37.69 | 37.00 | 40.40 | 43.82 | 44.00    | 44.52 | 41.79 | 40.21 | 41.36 | 41.85 | 40.96  |
| 2539                                          | 38.81 | 40.25 | 43.50 | 43.11 | 41.00 | 42.88 | 47.45    | 47.98 | 43.00 | 39.68 | 42.10 | 43.50 | 42.77  |
| 2540                                          | 43.05 | 41.74 | 43.12 | 44.45 | 45.11 | 42.50 | 44.74    | 45.50 | 43.05 | 43.77 | 46.50 | 46.50 | 44.00  |
| 2541                                          | 45.60 | 45.00 | 45.07 | 45.50 | 45.50 | 46.61 | 48.95    | 49.00 | 49.16 | 48.43 | 47.00 | 46.58 | 46.87  |
| 2542                                          | 46.50 | 46.75 | 46.50 | 46.50 | 46.50 | 48.18 | 48.91    | 46.45 | 42.77 | 42.50 | 43.22 | 44.00 | 45.73  |
| 2543                                          | 46.12 | 47.67 | 43.76 | 42.50 | 43.85 | 45.50 | (2 มีย.) |       |       |       |       |       |        |

## กุ่มกุลาดำ

### 1. ผลผลิตและความต้องการใช้ (ตัน)

|                                         | ปี 2541 | ปี 2542 | ปี 2543    |
|-----------------------------------------|---------|---------|------------|
| ผลผลิตโลก                               | NA      | NA      | NA         |
| ผลผลิตไทย                               | 210,000 | 190,000 | 190,000    |
| ความต้องการใช้ภายใน                     | 21,000  | 19,000  | 19,000     |
| นำเข้า (กุ่มแช่เย็นจนแข็ง) ปริมาณ (ตัน) | 14,121  | 15,045  | 2,698      |
| มูลค่า (ล้านบาท)                        | 4,880   | 4,146   | 652        |
|                                         |         |         | (มค.-มีค.) |
| ส่งออก (กุ่มแช่เย็นจนแข็ง) ปริมาณ(ตัน)  | 147,358 | 127,230 | 27,620     |
| มูลค่า(ล้านบาท)                         | 57,418  | 46,837  | 11,530     |
|                                         |         |         | (มค.-มีค.) |
| 2. ราคาเกษตรกรขายได้ (บาท/กก.)          | 436.98  | 353.40  | 412.00     |
| ขนาด 20-30 ตัว/กก.                      |         | (พค.)   | (พค.)      |

### 3. สถานการณ์ปี 2542

ผลผลิตกุ่มกุลาดำของไทยในช่วง 3 เดือนแรกมีปริมาณลดลง โดยได้ผลผลิตน้อยกว่าที่ตั้งเป้าไว้ เนื่องจากประสบปัญหาโรคกุ่ม แต่หลังจากนั้นสถานการณ์เริ่มดีขึ้น โรคกุ่มลดน้อยลง ทำให้ผลผลิตเพิ่มขึ้น และเพิ่มมากขึ้นในช่วงครึ่งปีหลัง ในขณะที่ผลผลิตกุ่มของผู้ผลิตรายใหญ่ ได้แก่ เอกวาดอร์ประสบปัญหาโรคตัวแดงดวงขาว ทำให้ผลผลิตลดลงถึงร้อยละ 30-40 ของผลผลิตทั้งปี และอินโดนีเซียประสบปัญหาทางเศรษฐกิจ ปัญหาทางการเมืองที่ไม่มีเสถียรภาพ ส่งผลให้กุ่มกุลาดำของไทยเป็นที่ต้องการของตลาดโลก ทำให้กุ่มกุลาดำมีระดับราคาที่สูงขึ้นเมื่อเปรียบเทียบกับปลายปี 2541 ที่ประสบปัญหาราคากุ่มกุลาดำตกต่ำ (ราคากุ่มกุลาดำที่เกษตรกรขายได้ขนาด 20-30 ตัว/กก. อยู่ที่ กก.ละ 248.80 บาท (พ.ย.41)) และแม้ว่าในช่วงปลายปีจะเป็นช่วงผลผลิตจะออกสู่ตลาดมาก ก็ไม่ทำให้ราคาลดลงมากนัก โดยราคากุ่มกุลาดำที่เกษตรกรขายได้ขนาด 20-30 ตัว/กก. เดือนธันวาคม 2542 กก.ละ 365.33 บาท

### 4. แนวโน้มปี 2543

คาดว่าผลผลิตกุ่มกุลาดำของไทยในปี 2543 จะใกล้เคียงกับปี 2542 เนื่องจากในช่วงต้นปีประสบปัญหาโรคตัวแดงดวงขาว และโรคเรื้อรังแสง ส่งผลให้ผลผลิตที่จะออกสู่ตลาดได้ไม่เท่าที่ควร ในขณะที่ผลผลิตของผู้ผลิตที่สำคัญ คือ เอกวาดอร์ยังประสบปัญหาโรคตัวแดงดวงขาว ทำให้ผลผลิตลดลงถึงร้อยละ 30-40 ประกอบกับเศรษฐกิจของโลกเริ่มดีขึ้น โดยเฉพาะประเทศผู้นำเข้าเริ่มฟื้นตัว คาดว่าจะส่งผลให้กุ่มกุลาดำของไทยมีราคาอยู่ในเกณฑ์ดีพอสมควร

### 5. มาตรการ

ส่งเสริมกลไกตลาดให้มีประสิทธิภาพยิ่งขึ้นเพื่อรองรับผลผลิตกุ่มกุลาดำ โดยสนับสนุนให้มีการจัดตั้งตลาดกลางกุ่มเพิ่มเติมในแหล่งผลิตที่สำคัญ รวมถึงการเตรียมการจัดตั้งตลาดซื้อขายสินค้าเกษตรล่วงหน้า

ราคากุ้งกุลาดำ ขนาดใหญ่ (20 - 30 ตัว/กก.) ที่เกษตรกรขายได้ ปี 2531-2542

หน่วย : บาท/กก.

F ราคากรุงเทพฯ ๓ ดัชนี

| ปี   | ม.ค.   | ก.พ.   | มี.ค.  | เม.ย.  | พ.ค.   | มิ.ย.  | ก.ค.   | ส.ค.   | ก.ย.   | ต.ค.   | พ.ย.   | ธ.ค.   | เฉลี่ย |
|------|--------|--------|--------|--------|--------|--------|--------|--------|--------|--------|--------|--------|--------|
| 2531 | -      | -      | -      | -      | -      | -      | 250.00 | 300.00 | 299.50 | 268.75 | 221.88 | 230.00 | 278.36 |
| 2532 | 229.75 | 237.50 | 246.00 | 200.00 | 153.33 | 176.00 | 187.50 | 183.68 | 180.50 | 186.98 | 177.07 | 177.88 | 194.68 |
| 2533 | 183.84 | 193.17 | 197.87 | 191.97 | 212.60 | 176.00 | 187.50 | 241.07 | 248.92 | 258.33 | 258.00 | 211.67 | 213.41 |
| 2534 | 200.00 | 205.00 | 225.00 | 208.62 | 200.70 | 192.78 | 195.18 | 195.19 | 187.41 | 195.18 | 199.11 | 198.75 | 200.24 |
| 2535 | 225.00 | 212.50 | 202.98 | 215.22 | 220.63 | 208.54 | 245.50 | 257.50 | 253.33 | 254.00 | 255.00 | 266.67 | 234.74 |
| 2536 | 250.00 | 246.22 | 245.00 | 254.40 | 233.00 | 202.67 | 199.25 | 203.25 | 207.75 | 234.33 | 217.53 | 192.92 | 223.86 |
| 2537 | 211.00 | 215.50 | 253.75 | 206.50 | 221.30 | 228.50 | 229.50 | 231.40 | 237.00 | 219.00 | 241.40 | 224.25 | 226.59 |
| 2538 | 226.75 | 227.50 | 239.50 | 229.00 | 239.80 | 242.50 | 250.50 | 249.25 | 226.00 | 230.50 | 215.75 | 203.75 | 231.73 |
| 2539 | 213.00 | 221.75 | 233.75 | 242.25 | 235.80 | 246.50 | 224.80 | 207.75 | 215.75 | 211.60 | 215.50 | 220.00 | 224.04 |
| 2540 | 241.00 | 235.75 | 234.80 | 233.33 | 237.25 | 243.20 | 253.75 | 284.50 | 337.00 | 356.25 | 388.50 | 400.50 | 287.15 |
| 2541 | 529.00 | 571.25 | 532.00 | 448.00 | 425.00 | 461.00 | 462.25 | 401.00 | 388.50 | 340.00 | 248.80 | 273.00 | 436.98 |
| 2542 | 347.75 | 330.50 | 344.60 | 364.33 | 353.40 | 318.00 | 341.25 | 342.00 | 365.25 | 371.00 | 358.00 | 365.33 | 350.12 |
| 2543 | 394.00 | 421.25 | 442.50 | 420.00 | 412.00 |        |        |        |        |        |        |        |        |

ที่มา : สำนักงานเศรษฐกิจการเกษตร ศูนย์สารสนเทศการเกษตร

## สับปะรด

### 1. ผลผลิตและความต้องการใช้

| 1.1 ผลผลิต (ล้านตัน)                                                     | ปี 2539 | ปี 2540 | ปี 2541 | ปี 2542 | ปี 2543         |
|--------------------------------------------------------------------------|---------|---------|---------|---------|-----------------|
| - ผลผลิตโลก (ล้านตัน)                                                    | 11.76   | 12.78   | -       | -       | -               |
| - ผลผลิตไทย (ล้านตัน)                                                    | 1.99    | 2.08    | 1.74    | 2.33    | 2.30            |
| <b>1.2 ความต้องการใช้</b>                                                |         |         |         |         |                 |
| - บริโภคสดภายในประเทศ (ล้านตัน)                                          | 0.40    | 0.42    | 0.35    | 0.47    | 0.46            |
| - นำเข้า                                                                 | -       | -       | -       | -       | -               |
| - ส่งออก(กระป๋อง)                                                        |         |         |         |         | (มค.-มีค.)      |
| - ปริมาณ (พันตัน)                                                        | 347     | 280     | 226     | 475     | 160             |
| - มูลค่า (ล้านบาท)                                                       | 6,510   | 5,902   | 6,925   | 11,433  | 2,304           |
| <b>1.3 ผลผลิตออกสู่ตลาด เดือนเมษายน - มิถุนายน และพฤศจิกายน - มกราคม</b> |         |         |         |         |                 |
| 2. ราคา ณ หน้าโรงงาน (บาท/กก.)                                           | 2.95    | 3.57    | 5.54    | 2.56    | 2.05<br>(พค.43) |
| 3. ต้นทุนการผลิต                                                         | 1.47    | 1.66    | 2.02    | 1.81    | -               |

### 4. สภาพปัญหา/สาเหตุ

ผลผลิตมีมากกว่าความต้องการ ทำให้เกิดปัญหาราคาที่เกษตรกรขายได้ตกต่ำในช่วงผลผลิตออกมากเดือน พค.-มิย.

### 5. มาตรการแก้ไขปัญหา

คณะกรรมการ คชก. มีมติเมื่อวันที่ 10 พฤษภาคม 2543 อนุมัติเงินทุนหมุนเวียนปลอดดอกเบี้ยจำนวน 250 ล้านบาท ให้องค์การคลังสินค้า (อคส.) เพื่อดำเนินการแทรกแซงตลาดสับปะรด ฤดูกาลผลิตปี 2543 ดังนี้

(1) จำนวน 50 ล้านบาท นำไปปรับซื้อสับปะรดจากเกษตรกร/สถาบันเกษตรกรในราคนำตลาดเพื่อกระจายไปยังตลาดนอกแหล่งผลิต ระยะเวลาปรับซื้อพฤษภาคม - กรกฎาคม 2543 ระยะเวลาโครงการพฤษภาคม - กันยายน 2543

(2) จำนวน 200 ล้านบาท นำไปรับจำหน่ายสับปรดกระป๋องและน้ำสับปรดเข้มข้นจากโรงงานแปรรูปสับปรดกระป๋อง โดยให้โรงงานแปรรูปสับปรดกระป๋องรับซื้อสับปรดจากเกษตรกร/สถาบันเกษตรกรในราคาน้ำตลาด ระยะเวลาจำหน่าย พฤษภาคม - กรกฎาคม 2543 กำหนดได้ถอนภายในวันที่ 31 มีนาคม 2544 ระยะเวลาโครงการ พฤษภาคม 2543- พฤษภาคม 2544

~~~~~

สำนักวิชาเสถียรภาพราคาสินค้าเกษตร
กรมการค้าภายใน
5 มิถุนายน 2543
(D:ภาพรวม : สับปรด)

ราคา सबปะรดที่เกษตรกรขายได้หน้าโรงงานแปรรูป सबปะรด

f:price1 (บาท)

บาท: กก.

ปี	มค.	กพ.	มีค.	เมย.	พค.	มิย.	กค.	สค.	กย.	ตค.	พย.	ธค.	เฉลี่ย
2535	1.95	1.55	1.42	1.35	1.55	2.76	2.83	2.90	2.93	3.20	3.26	2.46	2.35
2536	1.70	1.46	1.45	1.43	1.25	1.23	1.40	1.43	1.33	1.23	1.12	1.10	1.34
2537	1.46	1.40	1.75	1.70	1.86	1.60	1.52	1.55	1.54	1.57	1.45	1.37	1.56
2538	1.45	1.65	1.80	1.89	1.92	2.04	2.18	2.46	2.93	3.29	3.30	2.91	2.32
2539	2.86	2.99	3.00	2.88	2.30	2.09	2.27	2.94	3.51	3.58	3.49	3.54	2.95
2540	3.63	3.66	3.43	3.17	2.76	2.65	2.77	2.98	3.96	4.42	4.59	4.85	3.57
2541	5.01	5.19	5.68	4.87	5.10	5.76	5.54	6.02	6.60	6.46	5.42	4.88	5.54
2542	3.46	3.78	3.17	2.98	2.25	2.34	2.84	2.69	2.32	1.77	1.57	1.58	2.56
2543	1.64	1.93	2.12	2.25	2.05								

ที่มา : สำนักงานการค้าภายในจังหวัดประจวบคีรีขันธ์ ระยอง ชลบุรี

* ราคาเป้าหมายนำ ปี 2543 คำนวณจากราคาเฉลี่ยรายเดือนย้อนหลัง 3 ปี (2538-2542 ตัดปี 2540,2541

ซึ่งสูงผิดปกติ) คำนวณได้ กก.ละ 2.61 บาท

ทุเรียน

1. ผลผลิตและการใช้ (ตัน)

	ปี 2539	ปี 2540	ปี 2541	ปี 2542	ปี 2543*
1.1 ผลผลิตโลก	←		1,400,000	→	
1.2 ผลผลิตไทย	845,950	988,490	585,600	765,965	665,740
- ภาคตะวันออก	644,200	757,400	374,500	565,620	445,740
- ภาคใต้	201,750	231,090	211,100	200,345	220,000
1.3 การใช้ภายในประเทศ	92%	92%	83%	83%	80%
- บริโภคสด	690,030	811,140	429,800	556,508	464,166
- แปรรูป	84,590	98,850	58,600	76,597	66,574
1.4 นำเข้า	-	-	-	-	-
1.5 ส่งออก (สดและแช่แข็ง)	8%	8%	17%	17%	20%
- ตัน	71,330	78,500	97,200	132,860	135,000
- ล้านบาท	1,484	1,734	2,605	2,725	

* เป็นตัวเลขคาดคะเน

2. ช่วงผลผลิตออกสู่ตลาด

- ภาคตะวันออก	เดือน เมษายน - กรกฎาคม
- ภาคใต้	เดือนกรกฎาคม - กันยายน

3. ราคา (บาท/กก.)

	ปี 2539	ปี 2540	ปี 2541	ปี 2542	ปี 2543(พค.43)
3.1 ราคาที่เกษตรกรขายได้					
- พันธุ์ชะนี	11.53	14.09	13.85	10.33	8.54
- พันธุ์หมอนทอง	21.44	25.67	27.67	28.34	18.88
3.2 ราคาเป้าหมายนำ					
- พันธุ์ชะนี	11.00	11.00	-	11.00	11.00
- พันธุ์หมอนทอง	18.00	18.00	-	18.00	18.00

4. สถานการณ์ปัจจุบัน ปี 2543 และปัญหา

4.1 ในปี 2543 ผลผลิตทุเรียนภาคตะวันออกในแหล่งผลิตสำคัญจังหวัดจันทบุรี ระยอง และตราด มีประมาณ 445,744 ตัน ลดลงจากปีที่ผ่านมา ร้อยละ 21 โดยผลผลิตจะออกสู่ตลาดมากระหว่างกลางเดือนพฤษภาคม - กลางเดือนมิถุนายน ประมาณ ร้อยละ 65 ของผลผลิต และออกประปรายในช่วงต้นฤดูกาลและปลายฤดูกาล

5.2 ในช่วงปลายเดือนพฤษภาคม ซึ่งเป็นช่วงที่ผลผลิตออกสู่ตลาดมาก ระดับราคาอยู่ในระดับต่ำกว่าช่วงเดียวกันของปีที่ผ่านมา คาดว่าราคาจะยังคงอยู่ในระดับต่ำไปจนถึงกลางเดือนมิถุนายน ซึ่งเป็นช่วงที่ผลผลิตพันธุ์หอมทองออกสู่ตลาดมากที่สุด

5. การแก้ไขปัญหา

คณะกรรมการ คชก. ได้มีมติในการประชุมเมื่อวันที่ 10 พฤษภาคม 2543 อนุมัติเงินจำนวน 135.5 ล้านบาท สำหรับดำเนินการแทรกแซงตลาดทุเรียนภาคตะวันออก ปี 2543 ดังนี้

6.1 เงินทุนหมุนเวียนปลอดดอกเบี้ย จำนวน 120 ล้านบาท ให้กรมวิชาการเกษตร ดังนี้

- จำนวน 90 ล้านบาท จัดสรรให้ผู้ประกอบการยืมไปใช้รับซื้อทุเรียนสดนำไปแช่เยือกแข็ง
- จำนวน 30 ล้านบาท จัดสรรให้ผู้ประกอบการ/สถาบันเกษตรกร/กลุ่มเกษตรกร ยืมไปใช้หมุนเวียนรับซื้อทุเรียนสดนำไปแปรรูปเป็นทุเรียนกวนและทุเรียนทอดกรอบ

6.2 เงินจำนวน 15.5 ล้านบาท ให้กรมส่งเสริมการเกษตร ดังนี้

- เงินทุนหมุนเวียนปลอดดอกเบี้ย จำนวน 13.5 ล้านบาท จัดสรรให้กลุ่มปรับปรุงคุณภาพทุเรียนและกลุ่มเกษตรกรในจังหวัดจันทบุรี ระยอง และตราด ยืมไปใช้หมุนเวียนรับซื้อทุเรียนจากเกษตรกรในช่วงออกมาก เพื่อระบายออกนอกแหล่งผลิต
- เงินช่วยเหลือ จำนวน 2 ล้านบาท เพื่อเป็นค่าใช้จ่ายในการจัดตั้งศูนย์รวบรวมผลผลิตทุเรียนและศูนย์กระจายในจังหวัดบริโศคปลายทางเพื่อระบายผลผลิตออกนอกแหล่งผลิต

สำนักรักษาเสถียรภาพราคาสินค้าเกษตร

กรมการค้าภายใน

2 มิถุนายน 2543

F:ทุเรียน(ภาพรวม) d:ภาพรวม

ราคาเกษตรกรขายได้ทุเรียน

พันธุ์ชะนี

หน่วย : บาท/กก.

ปี	เมย.	พค.	มิย.	กค.	สค.	กย.	เฉลี่ยทั้งปี	
2538	12.41	10.33	8.50	15.19	11.13	9.49	11.17	
2539	15.72	8.26	8.85	11.40	12.63	12.33	11.53	
2540	28.58	13.58	5.83	8.42	14.05		14.09	
2541	14.38	14.01	15.53	18.64	11.56	9.00	13.85	
2542	15.68	7.78	5.93	8.10	10.97	13.50	10.33	
2543	34.33	8.54	5 - 8 (14 มิย. 43)					

พันธุ์หมอนทอง

หน่วย : บาท/กก.

ปี	เมย.	พค.	มิย.	กค.	สค.	กย.	เฉลี่ยทั้งปี	
2538	17.47	16.30		24.27	18.03	17.12	18.64	
2539	33.08	15.16	19.44	19.02	21.47	20.49	21.44	
2540	42.00	24.24	12.87	18.20	21.16	35.60	25.67	
2541	29.67	26.53	28.33	35.33	23.16	23.04	27.67	
2542	25.56	13.18	13.76	16.92	21.23	19.40	18.34	
2543	55.33	18.88	12 - 15 (14 มิย.43)					

ที่มา : สำนักงานเศรษฐกิจการเกษตร

d ภาพรวมสินค้าผักและผลไม้ f ราคาทุเรียน

ลำไย

1. ผลผลิตและความต้องการใช้ (ตัน)

	ปี 2539	ปี 2540	ปี 2541	ปี 2542	ปี 2543* (ประมาณการ)
1.1 ผลผลิตโลก	←—————		1,050,000	—————→	
1.2 ผลผลิตภายในประเทศ	226,000	271,000	32,800	135,000	336,000
1.3 การบริโภค	15 %	10 %	40 %	30 %	15 %
- บริโภคสด	36,700	27,700	13,300	43,000	50,000
1.4 การแปรรูป	55 %	60 %	50 %	40 %	55 %
- ลำไยอบแห้ง	82,200	116,000	3,000	23,000	136,000
- ลำไยกระป๋อง	46,100	45,700	13,900	25,000	50,000
1.4 ส่งออกสด	30 %	30 %	10 %	30 %	30 %
- ปริมาณ (ตัน)	61,000	81,600	2,600	44,000	100,000
- มูลค่า (ล้านบาท)	1,286	2,120	150	1,147	

* เป็นตัวเลขคาดคะเน โดยใช้ส่วนแบ่งการตลาด ปี 2539-2540 เป็นเกณฑ์ในการคำนวณ คือ บริโภคสดภายในประเทศ 15% แปรรูปลำไยอบแห้ง 40% แปรรูปลำไยกระป๋อง 15% และส่งออกลำไยสด 30%

2. ช่วงผลผลิตออกสู่ตลาด เดือนกรกฎาคม - สิงหาคม

3. ราคาเกษตรกรขายได้ (บาท/กก.)

- ลำไยเกรดเอ	26.16	28.11	113.50	32.89
- ลำไยร่วงคละ	9.00	9.47	29.00	18.14

4 สภาพปัญหา

ผลผลิตมีความแปรปรวนสูง ส่งผลต่อความแปรผันของราคาจำหน่าย ดังนี้

- ในปี 2539 และปี 2540 ผลผลิตเพิ่มขึ้นมาก ราคาจำหน่ายมีแนวโน้มต่ำลง
- ปี 2541 และปี 2542 ผลผลิตลดลง ราคาจำหน่ายอยู่ในระดับสูง

5 มาตรการแก้ไขปัญหา

5.1 ปี 2539 สนับสนุนเงินทุนหมุนเวียนปลอดดอกเบี้ย จำนวน 292 ล้านบาท และเงินจ่ายขาด 8 ล้านบาท เพื่อดำเนินการ ดังนี้

- จัดซื้อเตาอบลำไย 55 ล้านบาท (กรมการค้าภายใน 22 ล้านบาท กรมส่งเสริมสหกรณ์ 20 ล้านบาท และ กรมการค้าภายใน 13 ล้านบาท)
- รับซื้อลำไยสดเพื่อแปรรูปลำไยอบแห้ง 120 ล้านบาท (กรมส่งเสริมการเกษตร 50 ล้านบาท กรมส่งเสริมสหกรณ์ 50 ล้านบาท และกรมการค้าภายใน 20 ล้านบาท)

- รับซื้อลำไยสดเพื่อแปรรูปลำไยกระป๋อง 97 ล้านบาท (กรมการค้าภายใน)
- ส่งเสริมการรับซื้อและระบายลำไยสดออกนอกแหล่งผลิต 25 ล้านบาท (กรมส่งเสริมสหกรณ์ 20 ล้านบาท และกรมการค้าภายใน 5 ล้านบาท)
- จัดตั้งศูนย์รวบรวมลำไยในแหล่งผลิต 3 ล้านบาท (กรมการค้าภายใน)

5.2 ปี 2540 สนับสนุนเงินทุนหมุนเวียนปลอดดอกเบี้ย จำนวน 200 ล้านบาท เพื่อดำเนินการ ดังนี้

- รับซื้อลำไยสดเพื่อแปรรูปลำไยอบแห้ง 100 ล้านบาท (กรมส่งเสริมสหกรณ์ 50 ล้านบาท และกรมส่งเสริมการเกษตร 50 ล้านบาท)
- รับซื้อลำไยสดเพื่อแปรรูปลำไยกระป๋อง 100 ล้านบาท (กรมการค้าภายใน)

5.3 ปี 2543 สนับสนุนเงินทุนหมุนเวียนปลอดดอกเบี้ย 300 ล้านบาท เพื่อดำเนินการ ดังนี้

- รับซื้อลำไยสดเพื่อแปรรูปลำไยกระป๋อง 100 ล้านบาท (กรมวิชาการเกษตร)
- รับซื้อลำไยสดเพื่อแปรรูปลำไยอบแห้ง 200 ล้านบาท (กรมวิชาการเกษตร 100 ล้านบาท กรมส่งเสริมสหกรณ์ 50 ล้านบาท และกรมส่งเสริมการเกษตร 50 ล้านบาท)

6 ผลการดำเนินการ

ผลการดำเนินโครงการ ปี 2539 และปี 2540 ทำให้ราคาจำหน่ายลำไยอยู่ในระดับดี สูงกว่าราคาเป้าหมายนำ สำหรับในปี 2541 และปี 2542 ผลผลิตน้อยและราคาสูง ทางราชการไม่ได้แทรกแซงตลาด ส่วนปี 2543 อยู่ระหว่างการดำเนินการ

7. สถานการณ์ปัจจุบัน ปี 2543

8.1 ผลผลิตลำไย ปี 2543 คาดว่าจะมีประมาณ 336,000 ตัน เพิ่มขึ้นจากปี 2540 (271,000 ตัน) ซึ่งผลผลิตสูงสุดในช่วงที่ผ่านมา ประมาณร้อยละ 24 โดยผลผลิตจะออกสู่ตลาดมากในเดือนกรกฎาคม ร้อยละ 40 และสิงหาคม ร้อยละ 50

8.2 ผลผลิตลำไยประเทศจีนซึ่งเป็นประเทศคู่ค้าสำคัญของไทย ประสบกับความเสียหายไม่ติดผล จึงคาดว่าจะการส่งออกลำไยสดและลำไยอบแห้งไปประเทศจีนจะคล่องตัวพอสมควร

สำนักการศึกษาเสถียรภาพราคาสินค้าเกษตร
กรมการค้าภายใน
5 มิถุนายน 2543
ร.ลำไย (ภาพรวม)

ลำไย

(ในช่วงที่ผลผลิตออกสู่ตลาดมาก)

1. ราคาที่เกษตรกรขายได้ ลำไยเกรดเอ

บาท/กก.

ปี	กรกฎาคม						สิงหาคม					เฉลี่ย
	สป.1	สป.2	สป.3	สป.4	สป.5	เฉลี่ย	สป.1	สป.2	สป.3	สป.4	เฉลี่ย	
2538				30.90		30.90	27.25	29.60	29.00	30.00	28.96	29.93
2539		31.75	29.00	25.00	23.50	27.31	23.50	23.50	28.00		25.00	26.16
2540				36.80	27.00	31.90	23	23.25	24.50	26.50	24.31	28.11
2541			150	130	100	127.00	100				100	113.50
2542			32.33	29.50	30.50	30.78	35.00	35.00			35.00	32.89

ที่มา : ประมวลจากการรายงานของสำนักงานการค้าภายในจังหวัดเชียงใหม่และลำพูน

2. ราคาที่โรงงานลำไยกระป๋องรับซื้อ เกรดเอ

บาท/กก.

ปี	กรกฎาคม						สิงหาคม					เฉลี่ย
	สป.1	สป.2	สป.3	สป.4	สป.5	เฉลี่ย	สป.1	สป.2	สป.3	สป.4	เฉลี่ย	
2538				28.25		28.25	26.87	25.20			26.04	27.14
2539				24.50	24.50	24.50	25.50	25.50			25.50	25.00
2540					27.00	27.00	23.50	23.25	24.50	26.50	24.44	25.72
2541	ติดผลเพียงร้อยละ 10 ของผลผลิต											
2542				27.50	29.50	28.50	27.50	34.00	35.00		32.16	30.33

ที่มา : ประมวลจากการรายงานของสำนักงานการค้าภายในจังหวัดเชียงใหม่และลำพูน

3. ราคาที่เกษตรกรขายได้ ร่วงคละ

บาท/กก.

ปี	กรกฎาคม						สิงหาคม					เฉลี่ย
	สป.1	สป.2	สป.3	สป.4	สป.5	เฉลี่ย	สป.1	สป.2	สป.3	สป.4	เฉลี่ย	
2538		11.33	11.50	10.30		11.04	10.37	11.30	10.50		10.72	10.88
2539		8.00	8.00	8.00	8.00	8.00	10.00	10.00			10.00	9.00
2540			10.75	7.80	9.00	9.18	9.00	10.00	10.00	10.00	9.75	9.47
2541				29.00	29.00	29.00						29.00
2542		17.50	16.33	18.00	18.50	17.28	19.00	19.00			19.00	18.14

ที่มา : ประมวลจากการรายงานของสำนักงานการค้าภายในจังหวัดเชียงใหม่และลำพูน

ปลาโอ

1. การผลิต

ปลาโอเป็นปลาผิวน้ำเศรษฐกิจมีปริมาณการจับเฉลี่ย 124,400 ตัน/ปี ประกอบด้วยปลาโอดำ (LONG TAIL TUNA) และปลาโอลาย (LITTLE TUNA) เป็นส่วนใหญ่

- ช่วงฤดูการจับปลาโอ ตุลาคม - เมษายน
- แหล่งผลิตที่สำคัญ จังหวัดระยอง จังหวัดสงขลา จังหวัดปัตตานี จังหวัดภูเก็ต
- การแปรรูป ปลาโอดำและโอลายที่ชาวประมงจับได้ส่วนใหญ่ใช้ในการผลิตปลาทუნ่า

กระป๋อง เพื่อการส่งออก บางส่วนจะใช้ทำอาหารสัตว์

2. ประเทศคู่ค้าที่สำคัญ สหรัฐอเมริกา แคนาดา ออสเตรเลีย อังกฤษ ญี่ปุ่น

3. ประเทศคู่แข่งที่สำคัญ COTED-IVOIRE สเปน ฟิลิปปินส์ ฝรั่งเศส อินโดนีเซีย

4. ราคา	ปลาโอดำ	ปลาโอลาย
		บาท/กก.
ปี 2540	25-30	12-23.25
ปี 2541	36-47	20-30.75
ปี 2542 (ตค.-ธค.)	22.43	10.69
ปี 2543 (พค.)	17.30	9.65

5. ปัญหา/สาเหตุ

ราคาปลาโอได้อ่อนตัวเป็นลำดับจากช่วงต้น ปี 2542 เนื่องจากสาเหตุ ดังนี้

5.1 ปริมาณปลาทუნ่าที่จับได้ทั่วโลกเพิ่มสูงขึ้น ส่งผลกระทบให้ราคาปลาทუნ่าในตลาดโลกอ่อนตัวลง

5.2 ราคาปลาโอที่ชาวประมงขายได้ตกต่ำลง เนื่องจากราคาปลาทუნ่ากระป๋องในตลาดต่างประเทศลดลง และการสั่งซื้อปลาทუნ่ากระป๋องลดลง ทำให้โรงงานต้องลดการผลิต และชะลอการซื้อปลา เนื่องจาก สต็อกปลาทუნ่าของโรงงานมีเหลือมาก

6. สถานการณ์ปัจจุบัน

ราคาปลาโอลดลงจากช่วงที่ผ่านมา เนื่องจากชาวประมงออกทะเลไปจับปลาได้มากขึ้น ทำให้ปริมาณปลาโอที่เข้าท่าแพปลามีมากขึ้นโดยเฉพาะภาคใต้ ประกอบกับราคาปลาทუნ่าในตลาดโลกมีแนวโน้มลดลง จากการที่ปริมาณปลาที่จับได้มีสูงมากขึ้นเมื่อเปรียบเทียบกับช่วงเดียวกันของปีก่อน ส่งผลให้ราคาปลาโอลดลง

7. มาตรการแก้ไข การแก้ไขในปี 2542

1. รัฐบาลเข้าช่วยเหลือแก้ไขปัญหาชาวประมง โดยนำเรื่องเสนอคณะกรรมการ คชก.พิจารณา ซึ่งคณะกรรมการฯ ได้พิจารณาแล้ว เมื่อวันที่ 22 ตุลาคม 2542 มีมติสรุปได้ดังนี้

1.1 อนุมัติเงินช่วยเหลือจำนวน 20.2 ล้านบาท ให้กรมการค้าภายในดำเนินการตามโครงการแก้ไขปัญหาการราคาปลาโอตกต่ำ ปี 2542 โดยแยกเป็น

(1) เงินชดเชย 20 ล้านบาท เพื่อจัดสรรให้จังหวัดปัตตานี ระยอง สงขลา และตราด นำไปจ่ายเป็นเงินชดเชยให้ชาวประมงในอัตราชดเชยปลาโอดำ กก.ละ 2 บาท ปลาโอลาย กก.ละ 3 บาท ปริมาณไม่เกิน 8,000 ตัน ระยะเวลาให้การชดเชยเดือนพฤศจิกายน 2542-มกราคม 2543 ระยะเวลาโครงการเดือนตุลาคม 2542-มีนาคม 2543

(2) เงินจำนวน 0.2 ล้านบาท เป็นค่าใช้จ่ายในการดำเนินการของทางราชการตามที่จ่ายจริง ไม่เกินร้อยละ 1 ของวงเงินที่ใช้ดำเนินการ

1.2 กำหนดราคาเป้าหมาย ณ หน้าท่า

- ปลาโอดำ (ขนาดไม่ต่ำกว่า 1 กก./ตัว) กก.ละ 25 บาท
- ปลาโอลาย (ขนาดไม่ต่ำกว่า 0.8 กก./ตัว) กก.ละ 14 บาท

1.3 หากราคาปลาโอดำและปลาโอลาย ณ หน้าท่า ชัยสูงเกินกว่าราคาเป้าหมาย หรือได้มีการชดเชยจนครบวงเงินที่อนุมัติแล้ว ให้ยุติการชดเชยทันที

1.4 ประธานกรรมการนโยบายและมาตรการช่วยเหลือเกษตรกร ได้อนุมัติเมื่อวันที่ 22 พฤศจิกายน 2542 (ตามมติ คชก. เมื่อวันที่ 8 พฤศจิกายน 2542 ที่มอบหมายให้ฝ่ายเลขานุการ คชก.หารือร่วมกับกรมประมง เพื่อพิจารณากรณีจังหวัดสงขลาขอเปลี่ยนแปลงขนาดปลาโอดำ และปลาโอลาย) ให้เปลี่ยนแปลงขนาดปลาโอดำ และปลาโอลายตามที่จังหวัดสงขลาเสนอจากเดิมซึ่ง คชก.อนุมัติไปแล้วเมื่อวันที่ 22 ตุลาคม 2542 เป็นราคาเป้าหมาย ณ หน้าท่า ปลาโอดำ (ขนาดไม่ต่ำกว่า 0.80 กก.ต่อตัว) กก.ละ 25.00 บาท และปลาโอลาย (ขนาดไม่ต่ำกว่า 0.70 กก.ต่อตัว) กก.ละ 14.00 บาท ทั้งนี้ปลาที่มีขนาดน้ำหนักต่ำกว่านี้ จะไม่ได้รับการชดเชย

2. คณะกรรมการ คชก.ได้มีมติเมื่อวันที่ 25 กุมภาพันธ์ 2543 อนุมัติตามที่สมาคมการประมงแห่งประเทศไทยและจังหวัดสงขลาได้ร้องขอ ให้ขยายระยะเวลาชดเชยราคาปลาโอให้ชาวประมงตามโครงการแก้ไขปัญหาราคาปลาโอตกต่ำ ปี 2542 จากเดิม สิ้นสุดมกราคม 2543 เป็นสิ้นสุด มีนาคม 2543 และขยายระยะเวลาโครงการ จากเดิม สิ้นสุด มีนาคม 2543 เป็นสิ้นสุด พฤษภาคม 2543

8. ผลการดำเนินการ

เมื่อสิ้นสุดโครงการ (พค.43) จังหวัดปัตตานี ระยอง สงขลา และตราดได้จ่ายชดเชยรวมเป็นเงินทั้งสิ้น 19.871 ล้านบาท มีเงินคงเหลือ 0.129 ล้านบาท

1. ผลผลิตและความต้องการใช้ (ล้านตัน)

	39/40	2540/41	2541/42	2542/43 (ประมาณการ)	2543/44 (ประมาณการ)
ผลผลิตโลก	574.89	575.520	605.940	604.420	614.930
ผลผลิตไทย	4.145	3.842	4.986	4.390	4.484
ความต้องการใช้	4.456	3.954	4.050	4.000	4.000
นำเข้า	0.303	0.231	0.154 ^{1/}	0.270 ^{2/}	
			(ม.ค. - ธ.ค. 42)	(ม.ค. - พ.ค. 43)	
ส่งออก	0.054	0.123	0.056	0.004	
			(ม.ค. - ธ.ค. 42)	(ม.ค. - พ.ค. 43)	

หมายเหตุ: ความต้องการใช้ นำเข้า ส่งออก ตามปีปฏิทิน

- 1/ ข้อมูลเบื้องต้นกรมการค้าต่างประเทศ จากกรขอหนังสือรับรองการได้รับสิทธิชำระภาษีในโควตา 20% จำนวน 0.051 ล้านตัน และนอกโควตาอากร 77% + ค่าธรรมเนียมพิเศษ 180 บาท/ตัน จำนวน 0.103 ล้านตัน
- 2/ เปิดตลาดตามข้อผูกพัน WTO อากรในโควตา 20% (นอกโควตา กก.ละ 2.75 บาท และค่าอากรพิเศษ 13.45% ของอากรนำเข้า และค่าธรรมเนียมพิเศษ 180 บาท/ตัน)

2. ราคา (บาท/ก.ก.)

	2540/41	2541/42	2542/43 (พค. 43)
เกษตรกรขายได้(ความชื้นไม่เกิน 14.5%)เฉลี่ยทั่วประเทศ	4.42	4.12	4.90
หน้าโรงงานอาหารสัตว์ กทม.	5.30	4.47	5.22
ตลาดชิคาโก US\$/ตัน	103.18	84.92	92.82
ต้นทุนการผลิต (บาท/ก.ก.)	3.99	3.59	3.58

3. สภาพปัญหา/สาเหตุ

ปี 2542/43 ในช่วงผลผลิตออกสู่ตลาดมาก (ส.ค. - ก.ย.) ราคาข้าวโพดมีแนวโน้มลดลง และเกิดปัญหาราคาตกต่ำ เนื่องจาก 1) แม้ผลผลิตลดลง แต่มากกว่าปริมาณการใช้ (ปริมาณการใช้ 4.000 ล้านตัน) 2) ผู้ประกอบการขาดสภาพคล่อง 3) ข้าวโพดมีความชื้นสูงเพราะเป็นช่วงฤดูฝน เกษตรกรและผู้ประกอบการได้ร้องขอให้ช่วยเหลือแทรกแซงราคาข้าวโพด โดยการรับจำนำเช่นเดียวกับปีที่ผ่านมา

4. มาตรการแก้ไข

4.1 การแก้ไขปัญหาการค้าข้าวโพดเลี้ยงสัตว์ตกต่ำ ปี 2542/43 คณะกรรมการนโยบายและมาตรการช่วยเหลือเกษตรกร (คชก.) ได้มีมติเมื่อวันที่ 2 กันยายน 2542 ให้ธนาคารเพื่อการเกษตรและสหกรณ์การเกษตร (ธ.ก.ส.) องค์การคลังสินค้า (อคส.) และองค์การตลาดเพื่อเกษตรกร (อ.ต.ก.) รับจำหน่ายข้าวโพดรุ่น 1 และรุ่น 2 แต่ละรุ่นมีระยะเวลาไถ่ถอน 4 เดือน ปริมาณ 500,000 ตัน โดยให้รับจำหน่ายข้าวโพดความชื้น 14.5% ณ ยุ้งฉางเกษตรกร ก.ก.ละ 3.80 บาท ณ หน้าคลัง อคส. และ อ.ต.ก. ก.ก.ละ 4.00 บาท โดยให้ใช้หลักการเกี่ยวกับการรับจำหน่ายตามโครงการแทรกแซงตลาดข้าวโพดเลี้ยงสัตว์ ปี 2541/42 ระยะเวลาจำหน่าย กันยายน - ธันวาคม 2542 ระยะเวลาโครงการ กันยายน 2542 - มิถุนายน 2543

4.2 นโยบายและมาตรการนำเข้าข้าวโพดเลี้ยงสัตว์ ปี 2543 คณะกรรมการนโยบายอาหารได้มีมติเมื่อวันที่ 22 มีนาคม 2543 เพิ่มเติมจากมติคณะรัฐมนตรี เมื่อ 21 ธันวาคม 2542 และ 4 มกราคม 2543 (คือ นำเข้าจากประเทศสมาชิกและไม่ใช้สมาชิก WTO ในโควตา จำนวน 53,453 ตัน อัตราอากร 20% ระยะเวลานำเข้า 1 มี.ค. - 30 มิ.ย.43 นอกโควตาไม่จำกัดปริมาณ อัตราอากร กก.ละ 2.75 บาท และค่าอากรพิเศษ 13.45% และค่าธรรมเนียมพิเศษ 180 บาท/ตัน) ว่า หากราคาข้าวโพดเลี้ยงสัตว์ในประเทศ ณ ตลาด กทม. สูงกว่า กก.ละ 5.68 บาท ให้ อคส. เป็นผู้นำเข้าข้าวโพดเลี้ยงสัตว์นอกโควตา จากประเทศสมาชิกและไม่ใช้สมาชิก WTO โดยเสียอัตราค่าธรรมเนียมพิเศษการนำเข้านอกโควตา ตันละ 0 บาท กำหนดระยะเวลาดำเนินการ ระหว่างวันที่ 1 มีนาคม - 30 มิถุนายน 2543 ซึ่ง ฯพณฯ นายกรัฐมนตรีได้มีบัญชาอนุมัติการกำหนดอัตราค่าธรรมเนียมพิเศษ ฯ แล้ว เมื่อวันที่ 26 เม.ย.43

5. ผลการดำเนินการ

เมื่อสิ้นสุดระยะเวลารับจำหน่าย มีการรับจำหน่ายข้าวโพดเลี้ยงสัตว์ ได้ปริมาณ 66,830 ตัน จากเกษตรกรในจังหวัดเพชรบูรณ์ ตาก นครสวรรค์ เชียงราย น่าน ลำปาง สระแก้ว ลพบุรี ชัยนาท นครราชสีมา อุรธานี เลย ชัยภูมิ หนองบัวลำภู และเพียงวันที่ 21 เมษายน 2543 มีการไถ่ถอนข้าวโพดฯ ทั้งหมดแล้ว

6. สถานการณ์ปัจจุบัน

ขณะนี้ในช่วงปลายฤดูการผลิต ผลผลิตเข้าตลาดน้อยลงและราคาอยู่ในเกณฑ์ดี ราคาข้าวโพดเลี้ยงสัตว์ (ความชื้นไม่เกิน 14.5%) ที่เกษตรกรขายได้เฉลี่ยทั้งประเทศ (29 พค.- 2 มิ.ย.43) กก.ละ 4.61 บาท ลดลงกว่าเดือนเมษายน 2543 ซึ่งมีราคา กก.ละ 4.89 บาท แต่สูงกว่าต้นทุนการผลิตที่กระทรวงเกษตรฯ ประมาณไว้ (ต้นทุน ก.ก.ละ 3.58 บาท) ส่วนราคาโรงงานอาหารสัตว์ซื้อ ณ กทม. (1 มิ.ย.43) เฉลี่ย ก.ก.ละ 4.65 บาท ลดลงกว่าเดือนเมษายน 2543 ซึ่ง ก.ก.ละ 5.46 บาท เนื่องจากขณะนี้พ่อค้าท้องถิ่นได้ระบายข้าวโพดเลี้ยงสัตว์ออกสู่ตลาดเพิ่มขึ้น เพื่อเตรียมโกดังรองรับข้าวโพดฤดูใหม่

สำนักวิชาเสถียรภาพราคาสินค้าเกษตร
กรมการค้าภายใน

F:ข้าวโพดรายเดือน43 หน้า 3-4 D:ข้าวโพดA(เขียว)

ปาล์มน้ำมัน

1. ผลผลิต และ บัญชีสมดุลงาน้ำมันปาล์มดิบ (ล้านตัน)

	ปี 2539	ปี 2540	ปี 2541	ปี 2542	ปี 2543 (ประมาณการ)
ผลผลิต - ผลปาล์มทะเล	2.705	2.544	2.158	4.122	3.404
บัญชีสมดุลงาน้ำมันปาล์มดิบ					
ผลผลิต	0.479	0.450	0.352	0.707	0.578
นำเข้า	0.024	0.022	0.011	0	0
ความต้องการใช้ภายใน	0.479	0.444	0.376	0.535	0.600
ส่งออก	0	0.041	0.028	0.018	0.052
สต็อกปลายปี	0.080	0.070	0.026	0.181	0.107

หมายเหตุ 1. ปีการผลิต 2539-2542 เป็นตัวเลขตามที่โรงงานแจ้งตามกฎหมาย
2. ปีการผลิต 2543 ผลผลิต : พยากรณ์โดยกระทรวงเกษตรฯ ณ เดือนมี.ค.43
ความต้องการใช้ : ประมาณการโดยกรมการค้าภายใน

2. ราคา (บาท/กก.)

	ปี 2539	ปี 2540	ปี 2541	ปี 2542	ปี 2543 (22 มี.ย.43)
ผลปาล์มทะเล	2.26	2.42	3.70	2.48	2.90
น้ำมันปาล์มดิบ	14.94	16.52	25.90	18.19	16.88
น้ำมันดิบ (มาเลเซีย)	12.07	15.60	25.37	14.47	11.05
น้ำมันบริสุทธิ์ (มาเลเซีย)	13.71	17.49	27.87	17.08	12.38

3. ต้นทุนการผลิต (บาท/กก.)

	ปี 2539	ปี 2540	ปี 2541	ปี 2542	ปี 2543
ผลปาล์มทะเล	1.33	1.52	1.90	1.52	1.63

4. ปัญหาและมาตรการแก้ไข ปี 2542

4.1 ปัญหา ราคาผลปาล์มตกต่ำตั้งแต่เดือนเม.ย.42-ปลายปี เนื่องจากปริมาณผลผลิตออกสู่ตลาดมากอย่างต่อเนื่อง และปริมาณรวมเพิ่มขึ้นจากปีที่ผ่านมาถึงหนึ่งเท่าตัว ซึ่งตลาดไม่สามารถขยายตัวรองรับผลผลิตได้ทั้งหมด

4.2 มาตรการแก้ไข คชก.อนุมัติเงินทุนหมุนเวียนปลอดดอกเบี้ย รวม 1,500 ล้านบาท (4 ครั้ง) ให้ อคส.ใช้ดำเนินโครงการแทรกแซงตลาดน้ำมันปาล์ม ปี 2542 โดยการรับซื้อน้ำมันปาล์มดิบจากโรงงานสกัดน้ำมันปาล์มดิบ ในราคา กก.ละ 19.50 , 16.00 , 15.00 บาท และให้

โรงงานสกัดฯ รับซื้อผลปาล์มทะเลจากเกษตรกรรายย่อย (พื้นที่ปลูกไม่เกิน 100 ไร่) ในราคา กก.ละ 2.72 , 2.20 , 2.10 บาท (%น้ำมัน 16%) ระยะเวลารับซื้อเดือนพ.ค.42 - ม.ค.43

4.3 ผลการดำเนินงาน อคส.รับซื้อน้ำมันปาล์มดิบจากโรงงานสกัดฯ ได้จำนวน 70,239 ตัน โรงงานสกัดฯรับซื้อผลปาล์มจากเกษตรกรรายย่อยได้รวม 454,170 ตัน ใช้เงินทุนในการรับซื้อ ประมาณ 1,175 ล้านบาท

5. ปัญหาและมาตรการแก้ไข ปี 2543

5.1 ปัญหาราคาผลปาล์มต่ำต่อเนื่องในช่วงม.ค.-มี.ค.43 เนื่องจากในประเทศมีสต็อก น้ำมันปาล์มส่วนเกินความต้องการใช้จำนวนมาก และช่วงดังกล่าวมีผลผลิตค่อนข้างมาก

มาตรการแก้ไข

1) ให้อคส. จำหน่ายน้ำมันปาล์มเพื่อส่งออกแล้ว จำนวน 26,000 ตัน ภายใน เดือนมี.ค.-เม.ย.43

2) กำหนดมาตรการควบคุมการขนย้ายน้ำมันปาล์มเพื่อเป็นมาตรการเสริมการปราบปรามการลักลอบนำเข้า ตั้งแต่ 28 มี.ค.43

5.2 ปัญหาราคาน้ำมันปาล์มดิบเริ่มสูงขึ้น ตั้งแต่ พ.ค.43 (สูงกว่ามาเลเซียมาก) เนื่องจากผลผลิตออกสู่ตลาดน้อยลง ในขณะที่สต็อกและผลผลิตของมาเลเซียเพิ่มขึ้น

มาตรการแก้ไข

มติ คชก. เมื่อวันที่ 15 มิ.ย.43 ให้ขยายระยะเวลาโครงการแทรกแซงตลาดน้ำมัน ปาล์ม ปี 2542 จากเดิมสิ้นสุดมิ.ย.43 เป็นสิ้นสุด ส.ค.43 และให้จำหน่ายน้ำมันปาล์มดิบของอคส. ที่ยังเหลืออยู่ภายในประเทศได้อีกทางหนึ่งนอกเหนือจากการส่งออก โดยมอบหมายให้ คณะอนุกรรมการพิจารณาส่งออกน้ำมันปาล์มดิบ พิจารณาแนวทาง วิธีการ ราคาที่เหมาะสม รวมทั้ง กำหนดช่วงเวลาในการจำหน่าย แล้วเสนอให้ประธานคชก.เป็นผู้พิจารณาอนุมัติต่อไป (ซึ่งประธาน คณะอนุกรรมการส่งออกฯ ได้กำหนดจัดประชุมในวันที่ 23 มิ.ย.43 แล้ว)

6. สถานการณ์ในปัจจุบัน

6.1 ราคาผลปาล์มทะเล และน้ำมันปาล์มดิบได้ปรับตัวสูงขึ้นจากช่วงที่ผ่านมา เนื่องจาก 1) ผลผลิตที่ออกสู่ตลาดมีปริมาณน้อยมาก 2) โรงงานสกัดฯ แข่งขันรับซื้อ 3) ปริมาณสต็อกน้ำมัน ปาล์มดิบในประเทศลดลง แนวโน้ม คาดว่าราคาทรงตัวอยู่ในระดับสูงต่อไปจนถึงประมาณเดือน ก.ค. - ส.ค.43

6.2 สต็อก จากการตรวจสอบของกรมการค้าภายใน ณ วันที่ 12 พ.ค.43 มีสต็อกน้ำมันปาล์ม ดิบเหลือภายในประเทศทั้งหมด 118,201 ตัน (คิดในรูปน้ำมันปาล์มดิบ) เป็นสต็อกของ อคส. จำนวน 44,239 ตัน ของภาคเอกชน จำนวน 73,962 ตัน (ซึ่งต่ำกว่าระดับปกติที่ควรจะมีที่ประมาณ 100,000 ตัน) โดยอยู่ในการถือครองของ 1) โรงกลั่นฯ 52,400 ตัน (เฉพาะน้ำมันดิบ 24,312 ตัน) 2) โรงสกัดฯ 21,562 ตัน

ราคาปาล์มน้ำมันและน้ำมันปาล์มของไทยและมาเลเซีย
ปี 2540 - 2543

EXCEL:ราคา FRICE43 sub1 SH6

บาท/กก.

ไทย

1. ราคาผลปาล์มทะเลทรายที่โรงงานสกัดฯ รับซื้อ นน. 15 กก.ขึ้นไป

	ม.ค.	ก.พ.	มี.ค.	เม.ย.	พ.ค.	มิ.ย.	ก.ค.	ส.ค.	ก.ย.	ต.ค.	พ.ย.	ธ.ค.	เฉลี่ย ทั้งปี	เฉลี่ย ช่วงมาก
ปี 2540	2.74	2.73	2.37	2.09	2.04	2.14	2.41	2.29	2.29	2.38	2.51	2.99	2.42	2.26
ปี 2541	3.72	3.80	3.21	2.85	3.04	3.17	3.86	3.69	3.99	3.83	4.48	4.78	3.70	3.60
ปี 2542	5.12	4.82	2.95	2.25	2.06	1.73	1.78	1.98	2.07	1.64	1.41	1.99	2.48	1.88
เฉลี่ย 3 ปี (39,40,42)	3.48	3.42	2.55	2.18	2.08	1.99	2.09	2.11	2.15	2.06	2.05	2.48	2.39	2.08
ปี 2543	2.28	1.77	1.52	1.96	2.45	2.65	(6มิ.ย.)						2.11	

2. ราคาซื้อขายน้ำมันปาล์มดิบชนิดสกัดแยก ขายส่งถึงผู้ซื้อ

ปี 2540	16.62	16.86	15.31	14.17	14.39	15.76	17.33	15.28	16.24	17.32	18.04	20.94	16.52	16.05
ปี 2541	26.93	27.12	24.40	22.77	25.60	23.74	25.07	23.70	25.21	25.82	29.57	30.90	25.90	24.86
ปี 2542	32.89	32.99	22.22	17.26	17.00	13.91	14.42	14.76	14.41	12.81	11.59	13.59	18.15	14.55
เฉลี่ย 3 ปี (39,40,42)	22.25	22.61	17.72	15.57	15.76	14.81	15.23	14.58	14.67	14.32	14.41	16.55	16.54	14.89
ปี 2543	13.86	12.49	10.99	13.15	15.25	15.88	(6มิ.ย.)						13.60	

3. ราคาซื้อขายน้ำมันปาล์มบริสุทธิ์ (Bulk, ถัง) ขายส่งถึงผู้ซื้อ

ปี 2540	22.34	23.14	21.11	20.22	20.25	21.13	23.37	22.49	22.73	23.95	24.35	26.96	22.67	22.32
ปี 2541	31.66	34.39	32.82	29.64	31.25	32.27	31.50	29.78	30.64	32.04	35.46	38.05	32.46	31.25
ปี 2542	38.91	39.18	33.19	25.82	25.05	21.32	19.91	19.17	18.60	17.09	15.21	17.52	24.25	20.19
เฉลี่ย 3 ปี (39,40,42)	27.90	28.77	25.77	22.18	22.15	20.91	20.75	20.18	20.05	19.92	19.47	21.60	22.47	20.65
ปี 2543	18.08	17.33	15.07	16.47	18.92	19.26	(6มิ.ย.)						17.52	

มาเลเซีย

1. ราคาซื้อขายน้ำมันปาล์มดิบชนิดสกัดแยกในมาเลเซีย

	ม.ค.	ก.พ.	มี.ค.	เม.ย.	พ.ค.	มิ.ย.	ก.ค.	ส.ค.	ก.ย.	ต.ค.	พ.ย.	ธ.ค.	เฉลี่ย ทั้งปี	เฉลี่ย ช่วงมาก
ปี 2540	13.65	14.12	13.50	13.61	13.64	12.52	13.98	14.72	16.90	18.68	19.57	22.33	15.60	15.07
ปี 2541	29.62	28.27	25.45	25.34	25.98	25.35	24.51	25.03	25.94	23.94	23.31	21.65	25.37	25.13
ปี 2542	20.94	18.82	16.39	16.75	15.03	12.16	10.59	11.84	13.84	12.99	12.29	12.03	14.47	12.74
เฉลี่ย 3 ปี (39,40,42)	15.66	15.03	13.95	14.35	13.92	12.18	11.83	12.68	14.29	14.48	14.62	15.60	14.05	13.23
ปี 2543	11.44	10.83	11.34	12.97	11.46	11.10	(5มิ.ย.)						11.52	

2. ราคาส่งออก F.O.B. น้ำมันปาล์มบริสุทธิ์ ชนิด BULK

ปี 2540	15.18	15.72	15.30	15.29	15.73	14.49	16.12	17.04	19.11	20.77	21.19	23.90	17.49	17.21
ปี 2541	30.94	29.58	28.29	27.45	28.37	27.86	27.31	28.70	29.6	26.68	25.67	23.93	27.87	28.09
ปี 2542	23.61	21.85	19.03	18.78	18.46	14.82	13.77	14.43	17.26	15.15	13.89	13.89	17.08	15.65
เฉลี่ย 3 ปี (39,40,42)	17.38	16.85	15.74	15.96	16.29	14.40	14.26	14.99	16.94	16.55	16.33	17.41	16.09	15.57
ปี 2543	13.09	12.34	12.73	13.99	12.87	12.58	(5มิ.ย.)						12.93	

ตลาดซีกาโก

1. ราคาส่งออก F.O.B. น้ำมันถั่วเหลือง ตลาดซีกาโก

	ม.ค.	ก.พ.	มี.ค.	เม.ย.	พ.ค.	มิ.ย.	ก.ค.	ส.ค.	ก.ย.	ต.ค.	พ.ย.	ธ.ค.	เฉลี่ย ทั้งปี	เฉลี่ย พค-คค
ปี 2540	13.61	13.71	14.03	14.10	13.66	13.14	15.02	15.98	18.60	20.64	22.31	24.87	16.64	16.17
ปี 2541	29.31	27.04	24.80	24.44	24.17	24.09	22.62	21.84	22.11	20.87	20.00	19.06	23.36	22.62
ปี 2542	18.55	16.47	15.48	15.93	14.91	13.83	12.69	14.03	15.05	14.34	13.85	13.41	14.88	14.14
เฉลี่ย 3 ปี (39,40,42)	15.24	14.56	14.34	14.93	14.56	13.78	13.88	14.67	15.87	15.97	16.39	17.08	15.11	14.79
ปี 2543	13.34	13.11	14.15	15.27	14.83	14.21	(5มิ.ย.)						14.15	

มะพร้าวผลแก่

1. ผลผลิต และความต้องการใช้ (ล้านบาท)

	ปี 2540	ปี 2541	ปี 2542	ปี 2543	+เพิ่ม/-ลด (%)
ผลผลิต ^{1/} (มะพร้าวผลแก่)	1.419	1.372	1.380	1.373	-0.51
ความต้องการใช้ ^{2/} - ใช้บริโภค 60%	0.851	0.823	0.828	0.824	-1.99
- ใช้ผลิตกะทิสต 10%	0.142	0.137	0.138	0.137	-0.72
- ใช้ผลิตน้ำมัน 30%	0.426	0.412	0.414	0.412	-0.48

1/ สำนักงานเศรษฐกิจการเกษตร 2/ กรมการค้าภายใน ประมาณการ

2. ต้นทุนการผลิต (บาท/ผล)

ผลผลิตเฉลี่ย (ผล/ไร่)	544	531	539	540
-----------------------	-----	-----	-----	-----

3. ราคา (บาท/ผล , บาท/กก)

3.1 ราคาเกษตรกรขายได้	ปี 2540	ปี 2541	ปี 2542	ปี 2543	
เฉลี่ยทั้งประเทศ				(มค.-พค.)	(19มิ.ย.43)
มะพร้าวผลใหญ่-ทั้งเปลือก	3.34	5.41	7.27	3.53	2.03
เนื้อมะพร้าวแห้ง 90%	8.06	11.83	13.48	8.33	7.30
จ.ประจวบคีรีขันธ์					
มะพร้าวผลใหญ่-ทั้งเปลือก	3.86	7.18	8.12	3.91	2.65
เนื้อมะพร้าวแห้ง 90%	9.14	13.67	14.39	9.65	8.00
3.2 ราคาตลาด กทม				(19 มิ.ย.)	
มะพร้าวผลใหญ่-ปอกเปลือก-ขายส่ง	6.60	9.94	11.65	6.89	5.25
เนื้อมะพร้าวขาว - โรงกะทิรับซื้อ	9.79	16.25	19.36	8.97	6.75
น้ำมันมะพร้าวดิบ - รับซื้อ ณ กทม.	18.47	26.71	27.29	20.83	16.25

ราคาเป้าหมายเนื้อมะพร้าวแห้ง 90% ปี 2543 คชก.มีมติ ดังนี้

* 10 พ.ค.43 ณ แหล่งผลิต กก.ละ 9.37 บาท โดยใช้ราคาเฉลี่ย 3 ปี (39-41)

* 15 มิ.ย.43 ทับสะแก กก.ละ 10.74 บาท โดยใช้ราคาเฉลี่ย 3 ปี (39-41) แหล่งผลิตจังหวัดอื่น ๆ เทียบเคียงจากราคาทับสะแก

4. ปัญหาปีที่ผ่านมา

4.1 ปี 2540 เกิดปัญหาราคามะพร้าวผลที่เกษตรกรขายได้ตกต่ำ (ส.ค.40 เหลือผลละ 2.09 บาท) เนื่องจากผลผลิตมีปริมาณมาก

4.2 ปี 2541 - 42 เกิดปัญหาขาดแคลนและมะพร้าวผลที่เกษตรกรขายได้มีราคาสูง (เดือนตค.-ธค.41 ผลละ 8.28 - 11.30 บาท พค.42 เหลือผลละ 7.72 บาท) เนื่องจากผลผลิตมีปริมาณน้อยอย่างต่อเนื่อง เพราะผลกระทบจากปรากฏการณ์เอลนีโญ และมีปัญหาการลักลอบนำเข้ามะพร้าวผลจำนวนมาก

5. มาตรการแก้ไขปีที่ผ่าน ๆ มา

5.1 ปี 2540 (ราคาตกต่ำ) คชก.อนุมัติเงินทุนหมุนเวียนวงเงิน 140 บาท ดังนี้

1) จำนวน 34 ล้านบาท ให้กรมส่งเสริมการเกษตรและกรมส่งเสริมสหกรณ์ ใช้แทรกแซงตลาดโดยวิธีการให้สถาบันเกษตรกรรวบรวมมะพร้าวผล และ/หรือเนื้อมะพร้าวแห้ง จากสมาชิกสหกรณ์ กลุ่มเกษตรกร เพื่อนำออกสู่ตลาด (ไม่ได้ดำเนินการ เนื่องจาก ก.เกษตรขอถอนเรื่อง)

2) จำนวน 106 ล้านบาท ให้อคส. ใช้แทรกแซงตลาดโดยวิธีการรับซื้อน้ำมันมะพร้าวในราคาที่สัมพันธ์กับราคาเนื้อมะพร้าวแห้ง กก.ละ 9.00 บาท หรือในกรณีที่จำเป็นให้รับซื้อเนื้อมะพร้าวแห้ง 90% ในราคา กก.ละ 9 บาท (อคส.ดำเนินการรับซื้อ เดือน พ.ย.-ธ.ค.40 รับซื้อได้จำนวน 63 ตัน ใช้เงินรับซื้อเพียง 0.567 ล้านบาท และอคส.ได้เบิกค่าใช้จ่าย (จ่ายขาด) เป็นเงิน 0.479 ล้านบาท)

5.2 ปี 2541-42 (ขาดแคลนและราคาสูง)

1) นำเข้ามะพร้าวผลภายใต้พันธะ WTO ปี 2542

- ในโควตา (ภาษี 20%) จำนวน 2,253.11 ตัน (มีผู้ขอหนังสือรับรอง 328.140 ตัน)
- นอกโควตา (ภาษี 54%) จำนวนไม่จำกัด (มีผู้ขอหนังสือรับรอง 16,317.749 ตัน)

2) ขอความร่วมมือกระทรวงการคลังปราบปรามการลักลอบนำเข้าอย่างจริงจัง

6. มาตรการแก้ไข ปี 2543

6.1 ปัญหา ราคามะพร้าวผลใหญ่ที่เกษตรกรขายได้ตกต่ำ (พค.เหลือผลละ 2.48 บาท) เนื่องจาก 1) เป็นช่วงฤดูการผลิตออกสู่ตลาดมาก 2) ผลผลิตในแหล่งผลิตสำคัญเพิ่มขึ้นมากในปีนี้ 3) มีการลักลอบนำเข้ามะพร้าวผลช่วงก่อนหน้า จังหวัดแหล่งผลิตสำคัญได้มีหนังสือร้องเรียนขอให้ทางราชการช่วยเหลือ

6.2 มาตรการแก้ไข

1) คชก. มีมติเมื่อ 10 พ.ค.43 1) กำหนดราคาเป้าหมายนำเนื้อมะพร้าวแห้ง 90% ณ แหล่งผลิต กก.ละ 9.37 บาท 2) อนุมัติเงินทุนหมุนเวียนปลอดดอกเบี้ย จำนวน 100 ล้านบาท ให้กระทรวงมหาดไทยนำไปจัดสรรให้จังหวัดที่เป็นแหล่งผลิตที่สำคัญ ตามสัดส่วนผลผลิต จัดสรรให้ผู้ประกอบการ สถาบันเกษตรกร กลุ่มเกษตรกร ยืมไปใช้รับซื้อเนื้อมะพร้าวแห้งจากเกษตรกรในราคานำตลาด ระยะเวลารับซื้อ พ.ค.-ก.ย.43

ผลการดำเนินงาน - จังหวัดแหล่งผลิตสำคัญไม่สามารถหาผู้ร่วมโครงการฯได้ เนื่องจากกลุ่มเกษตรกรไม่สามารถจัดหาหลักทรัพย์ค้ำประกัน และขอเปลี่ยนวิธีการโดยขอให้ อคส.เป็นผู้ซื้อเนื้อมะพร้าวแห้งในราคานำตลาด และเกษตรกร จ.ประจวบคีรีขันธ์ ทำการชุมนุมประท้วงปิดถนนเรียกร้องราคา กก.ละ 12 บาท เมื่อ 30 พ.ค.43

2) คชก. มีมติเมื่อ 15 มิ.ย.43 1) กำหนดราคาเป้าหมายนำเนื้อมะพร้าวแห้ง 90% (ทับสะเก) กก.ละ 10.74 บาท ส่วนแหล่งผลิตจังหวัดอื่น ๆ ให้เทียบเคียงจากฐานราคาเป้าหมายนำทับสะเกฯ 2) ให้ปรับเปลี่ยนมาตรการแทรกแซงฯ โดยให้อคส.ไปแทรกแซงรับซื้อเนื้อมะพร้าวแห้ง 90% จากเกษตรกร / สถาบันเกษตรกร จังหวัดประจวบคีรีขันธ์ ชุมพร สุราษฎร์ธานี นครศรีธรรมราช และจังหวัดแหล่งผลิตที่สำคัญอื่น ระยะเวลารับซื้อ พ.ค.-ก.ย.43

หอมหัวใหญ่

1. ผลผลิต/ความต้องการใช้ (ตัน)

	ปี 2540/41	ปี 2541/42	ปี 2542/43
1.1 ผลผลิต	92,176	75,746	82,378
1.2 ความต้องการใช้	88,406	70,391	76,078
1.3 ส่งออก	4,674	5,860	6,300
			(ประมาณการ)

2. ราคาเกษตรกรขายได้ (บาท/กก.)

หอมหัวใหญ่เบอร์ 1	15.25	10.77	7.85
			(พย.42-พค.43)

3. สภาพปัญหา/สาเหตุ

3.1 ฤดูกาลผลิตปี 2542/43 กระทรวงเกษตรและสหกรณ์พยากรณ์ (มีค.43) ว่าจะมีผลผลิตหอมหัวใหญ่จำนวน 82,378 ตัน เพิ่มขึ้นจากปีก่อนร้อยละ 8.76 เนื่องจากเกษตรกรผู้ปลูกหอมหัวใหญ่อำเภอสันป่าตองและอำเภอแม่ว่างได้มีการนำเมล็ดพันธุ์หอมหัวใหญ่นอกระบบเข้ามาปลูก (ธค.42) เพื่อชดเชยส่วนที่เสียหายบางส่วนจากอุทกภัย ช่วงปลายเดือนตุลาคม 2542

3.2 ผลผลิตหอมหัวใหญ่ของแหล่งผลิตอำเภอสันป่าตองและอำเภอแม่ว่าง จังหวัดเชียงใหม่ ออกสู่ตลาดตรงกับช่วงที่ผลผลิตอำเภอฝางออกสู่ตลาด (มีค.-เมย.43) ซึ่งช่วงดังกล่าวมีปัญหาด้านราคา เนื่องจากมีผลผลิตเกินความต้องการตลาดและเป็นช่วงปลายฤดูของการส่งออก

4. มาตรการแก้ไขปัญหา

4.1 คณะกรรมการ คชก.ได้มีมติในคราวประชุมครั้งที่ 3/2542 วันที่ 23 เมษายน 2542 ให้กระทรวงเกษตรฯ รับผิดชอบดูแลการแก้ไขปัญหาหอมหัวใหญ่ทั้งระบบและครบวงจร ตั้งแต่การนำเข้าเมล็ดพันธุ์ การลดพื้นที่เพาะปลูก การจดทะเบียนเกษตรกร รวมไปถึงการแก้ไขปัญหากรณีเกิดราคาตกต่ำด้วย

4.2 คณะกรรมการ คชก.ได้มีมติ (9 และ 22 มีค.43) เห็นชอบการดำเนินการแก้ไขปัญหาราคาหอมหัวใหญ่ตกต่ำ ฤดูกาลผลิตปี 2542/43 โดยได้อนุมัติเงินทุนหมุนเวียนปลอดดอกเบี้ย จำนวน 67 ล้านบาท ให้กรมส่งเสริมสหกรณ์นำไปให้สหกรณ์ผู้ปลูกหอมหัวใหญ่ไปดำเนินการแทรกแซงตลาดหอมหัวใหญ่ ด้วยวิธีการตามระเบียบของสหกรณ์ เพื่อให้สมาชิกที่จดทะเบียนผู้ปลูกกับทางราชการซึ่งได้รับจัดสรรเมล็ดพันธุ์จากสหกรณ์และปลูกจริง ได้เงินค่าหอมหัวใหญ่ขั้นต่ำในอัตราร้อยละ 60 ของราคาเป้าหมายนำ ปริมาณหอมหัวใหญ่รวม 29,500 ตัน กำหนดราคาเป้าหมายนำ หอมฯ อ.สันป่าตอง และ อ.แม่ว่าง จ.เชียงใหม่ เกรดคละ (ขนาด

4-9 ชม.) กก.ละ 4.60 บาท และ หอมฯ อ.ฝาง อ.ไชยปราการ และ อ.พร้าว จ.เชียงใหม่ สดคละ (รวมใบ) กก.ละ 3.25 บาท ทั้งนี้ ให้สหกรณ์ผู้ปลูกหอมหัวใหญ่เป็นผู้จัดการด้านการตลาดให้แก่สมาชิกฯ โดยให้ค่าใช้จ่ายในการจัดการด้านการตลาดของสหกรณ์ฯ ตามที่จ่ายจริงไม่เกินร้อยละ 3 ของวงเงินดำเนินการ ระยะเวลาดำเนินการ 15 มีนาคม - 30 เมษายน 2543 ระยะเวลาโครงการ มีนาคม - 30 พฤศจิกายน 2543

ผลดำเนินการ สหกรณ์ผู้ปลูกหอมหัวใหญ่ฝาง จำกัด ได้นำเงินที่ได้รับจัดสรรจากกรมส่งเสริมสหกรณ์จำนวน 43,875 ล้านบาท ไปดำเนินการแทรกแซงตลาดด้วยการรวบรวมหอมฯ จากสมาชิกที่เข้าร่วมโครงการในอัตราร้อยละ 60 ของราคาเป้าหมายนำ (หอมฯ สด กก.ละ 1.95 บาท) จำนวน 1,217 ราย ปริมาณหอมฯ ที่รวบรวมทั้งสิ้น 13,902 ตัน

5. สถานการณ์ปัจจุบัน

5.1 ขณะนี้หอมหัวใหญ่ของอำเภอสันป่าตองและอำเภอแม่วาง จังหวัดเชียงใหม่ ออกสู่ตลาดหมดแล้ว ส่วนของอำเภอฝางออกสู่ตลาดแล้วประมาณร้อยละ 30 ส่วนที่เหลือยังอยู่ในมือของเกษตรกร เนื่องจากผู้ค้ารับซื้อในปริมาณน้อย ซึ่งเป็นผลจากปัญหาคุณภาพและภาวะการค้าไม่คล่องตัว อีกทั้งผู้ค้าเกรงปัญหาเรื่องการลักลอบนำเข้าหอมหัวใหญ่จากต่างประเทศ

5.2 ปัจจุบัน (30 พค.43) ราคาที่เกษตรกรขายได้หอมหัวใหญ่แห้งคละ กก.ละ 5 บาท ในขณะที่ปีก่อนช่วงเดียวกันเกษตรกรได้จำหน่ายหมดแล้ว สำหรับราคาขายส่งตลาดกรุงเทพฯ หอมฯ ฝางเบอร์ 0-1 กก.ละ 8-9 บาท ต่ำกว่าปีก่อนช่วงเดียวกัน ซึ่งมีราคา กก.ละ 17-18 บาท

สำนักรักษาเสถียรภาพราคาสินค้าเกษตร
1 มิถุนายน 2543

หอมหัวใหญ่

หน่วย : บาท/กก.

ปี	พย.	ธค.	มค.	กพ.	มีค.	เมย.	พค.	มิย.	กค.	สค.	กย.	ตค.	เฉลี่ย
ราคาที่เกษตรกรขายได้ (หอมหัวใหญ่เบอร์ 1)													
2531/32	16.50	13.15	6.26	4.44	2.54	0.70	2.37	3.00					6.12
2532/33	21.08	16.04	7.25	5.10	4.25	4.23						18.00	10.85
2533/34	17.86	11.13	5.29	4.78	3.75	4.42							7.87
2534/35		27.02	10.82	2.66	2.13	2.13						13.00	9.63
2535/36	15.00	11.71	4.14	3.02	3.25	4.00						19.25	8.62
2536/37	16.60	22.25	14.60	6.98	8.75	9.00						16.00	13.45
2537/38	23.25	18.32	6.65	5.75	5.54	6.00							10.92
2538/39	16.00	12.33	9.37	6.50	4.25								9.69
2539/40		13.18	7.75	3.60	4.22								7.19
2540/41		16.82	19.06	14.63	6.25							19.50	15.25
2541/42	18.75	18.71	5.68	3.37	7.33								10.77
2542/43	13.66	9.36	10.17	7.25	3.67	3.00							7.85
ที่มา : สำนักงานเศรษฐกิจการเกษตร													
ราคาขายส่ง กทม. (หอมหัวใหญ่เบอร์ 0-1)													
2531/32	20.57	13.98	7.34	5.64	4.49	3.00	3.77	5.69	10.22	12.89	15.45	18.89	10.16
2532/33	22.81	20.59	11.00	7.30	4.63	9.27	12.43	14.95	21.38	26.60	27.75	23.33	16.84
2533/34	19.36	15.67	7.82	7.01	5.51	6.88	8.42	9.23	12.00	17.55	22.83	20.15	12.70
2534/35	24.24	31.71	14.73	5.36	3.84	4.05	5.37	6.40	8.64	11.19	18.36	17.50	12.62
2535/36	17.40	10.57	5.66	5.40	6.11	9.42	12.63	17.10	21.50	33.53	30.12	24.17	16.13
2536/37	21.50	27.36	19.50	10.60	10.96	12.00	12.63	13.00	16.88	20.27	19.79	22.51	17.25
2537/38	26.50	23.33	10.25	8.87	9.96	9.12	8.33	10.73	14.42	15.74	20.57	22.14	15.00
2538/39	25.22	16.50	12.91	11.75	5.40	6.82	10.40	14.68	17.45	21.40	17.74	17.00	14.77
2539/40	16.57	16.82	11.89	6.78	7.00	8.78	9.01	11.13	13.12	17.50	18.50	20.46	13.13
2540/41	21.60	23.78	22.65	18.03	10.09	10.63	10.58	10.25	15.41	19.81	22.50	25.38	17.56
2541/42	23.83	22.58	8.38	4.33	9.48	12.57	15.19	18.45	17.72	20.91	26.93		16.40
2542/43	14.50	15.65	13.08	11.20	6.20	7.33	8.40						6.94
ที่มา : กรมการค้าภายใน													

หอมแดง

1. ผลผลิต/ความต้องการใช้ (ตัน)

	ปี 2540/41	ปี 2541/42	ปี 2542/43
1.1 ผลผลิต	175,909	194,309	205,539
1.2 ความต้องการใช้	167,858	177,789	180,000
1.3. ส่งออก	7,070	16,601	10,000
			(ประมาณการ)

2. ราคาเกษตรกรขายได้ (บาท/กก.)

	ปี 2541	ปี 2542	ปี 2543
หอมแดงแห้งหัวใหญ่คละ	20.03	17.48	8.90
			(มค.-พค.)

3. สภาพปัญหา/สาเหตุ

3.1 การผลิตปี 2542/43 กระทรวงเกษตรฯ พยากรณ์ (มีค.43) ว่าจะมีผลผลิต 205,539 ตัน เพิ่มขึ้นจากปีที่ผ่านมาร้อยละ 5.8 เนื่องจากมีการเพิ่มพื้นที่เพาะปลูก ซึ่งปริมาณดังกล่าวอยู่ในระดับที่สูงกว่าปีปกติ

3.2 หอมแดงจังหวัดศรีสะเกษ (34%ของผลผลิตทั้งประเทศ) ช่วงที่ผลผลิตออกสู่ตลาดมาก (มค.-กพ.43) ราคาอาจตกต่ำลงในช่วงได้ จังหวัดจึงได้เสนอโครงการแทรกแซงตลาดหอมแดงจังหวัดศรีสะเกษ การผลิตปี 2542/43 เพื่อเตรียมการแก้ไขปัญหาดังกล่าว

3.3 กรมการค้าภายในได้รับการร้องเรียน (13 มค.43) จากเกษตรกรผู้ปลูกหอมแดงจังหวัดลำพูนว่า ได้รับความเดือดร้อนจากปัญหาหอมแดงภายในจังหวัดมีราคาตกต่ำ เนื่องจากผลผลิตเพิ่มขึ้นจากปีก่อนและออกเร็วกว่ากำหนด ทำให้หอมแดงออกสู่ตลาดตรงกับช่วงที่ผลผลิตจังหวัดศรีสะเกษกำลังออกสู่ตลาดมาก

4. การแก้ไขปัญหา/ผลการดำเนินงาน

4.1 คณะกรรมการ คชก.ได้อนุมัติเงินทุนหมุนเวียนปลอดดอกเบี้ย 50 ล้านบาท ให้กระทรวงมหาดไทย เพื่อให้จังหวัดศรีสะเกษใช้แทรกแซงตลาดเมื่อราคาต่ำกว่าหรือมีแนวโน้มต่ำกว่าเป้าหมายนำ หอมแดงแห้งใหญ่ชนิดคละ กก.ละ 10 บาท และหัวเล็กชนิดคละ กก.ละ 6.74 บาท ระยะเวลาปรับซื้อ ธค.42-มีค.43 ระยะเวลาโครงการ ธค.42-กค.43

ผลดำเนินการ หอมแดงมีราคาต่ำกว่าเป้าหมายนำบ้างในช่วงสั้นๆ ในขณะที่ส่วนใหญ่ราคาสูงกว่าเป้าหมายนำ จังหวัดจึงไม่ได้ดำเนินการแทรกแซงตลาดแต่อย่างใด

4.2 กรมการค้าภายในได้ขออนุมัติ (14 มค.43) เงินทุนหมุนเวียนปลอดดอกเบี้ยจากโครงการช่วยเหลือสินค้าเกษตรที่มีปัญหาเร่งด่วน ปี 2543 จำนวน 10 ล้านบาท ให้จังหวัดลำพูนจัดสรรให้ผู้เข้าร่วมโครงการนำไปรับซื้อหอมแดงหมุนเวียนหลายรอบจากเกษตรกรในราคาน้ำตลาด เมื่อราคาต่ำกว่าเป้าหมายนำ โดยเทียบเคียงจากราคาเป้าหมายนำจังหวัดศรีสะเกษ ฤดูกาลผลิตปี 2542/43 ด้วยวิธีกำหนดราคาเพิ่มลดตามสัดส่วนคุณภาพ ระยะเวลาแทรกแซงรับซื้อเดือน มค.-เมย.43 ระยะเวลาโครงการเดือน มค.-มิย.43

ผลดำเนินการ จังหวัดได้เริ่มแทรกแซงตลาดตั้งแต่วันที่ 24 กุมภาพันธ์ 2543 และหยุดดำเนินการเมื่อวันที่ 15 มีนาคม 2543 เนื่องจากหอมแดงมีราคาสูงกว่าเป้าหมายนำ ปริมาณที่แทรกแซงเบื้องต้น จำนวน 221.35 ตัน มูลค่า 1.05 ล้านบาท จำนวนเกษตรกร 24 ราย ราคาที่แทรกแซง (หอมสด) กก.ละ 4.50-5.00 บาท สูงกว่าก่อนแทรกแซงซึ่งมีราคา กก.ละ 3-4 บาท

4.3 คณะกรรมการ คชก. ได้อนุมัติ (25 กพ.43) เงินทุนหมุนเวียนปลอดดอกเบี้ย จำนวน 80 ล้านบาท ให้กระทรวงมหาดไทยนำไปจัดสรรให้จังหวัดแหล่งผลิตภาคเหนือ 6 จังหวัด (เชียงใหม่ ลำพูน เชียงราย พะเยา อุตรดิตถ์ และเพชรบูรณ์) ตามสัดส่วนผลผลิต เพื่อนำไปจัดสรรให้ผู้เข้าร่วมโครงการ ยืมไปใช้หมุนเวียนรับซื้อหอมแดงจากเกษตรกรในจังหวัด เมื่อราคาหอมแดงต่ำกว่าหรือคาดว่าจะต่ำกว่าราคาเป้าหมายนำ โดยเทียบเคียงจากราคาเป้าหมายนำหอมแดงจังหวัดศรีสะเกษ ฤดูกาลผลิตปี 2542/43 ด้วยวิธีให้กำหนดราคาเพิ่ม-ลด ตามสัดส่วนคุณภาพ กำหนดระยะเวลาแทรกแซงรับซื้อ กพ.-เมย.43 ระยะเวลาโครงการ กพ.-มิย.43 โดยให้ค่าใช้จ่ายในการดำเนินการของทางราชการตามที่จ่ายจริงไม่เกินร้อยละ 1 ของวงเงินดำเนินการ

ผลดำเนินการ กระทรวงมหาดไทยได้โอนเงิน (23 มีค.43) ให้จังหวัดต่าง ๆ ได้แก่ จ.ลำพูน 42 ล้านบาท จ.เชียงใหม่ 11 ล้านบาท จ.พะเยา 8.4 ล้านบาท จ.อุตรดิตถ์ 8.3 ล้านบาท จ.เพชรบูรณ์ 6.4 ล้านบาท และ จ.เชียงราย 3.1 ล้านบาท ทั้งนี้วงเงินที่จัดสรรให้ จ.ลำพูน ดังกล่าว กระทรวงมหาดไทยจะต้องส่งเงินคืนโครงการช่วยเหลือสินค้าเกษตรเร่งด่วนปี 2543 กรมการค้าภายใน 10 ล้านบาท จนถึงปัจจุบันยังไม่มีมีการแทรกแซงตลาด เนื่องจากราคาสูงกว่าเป้าหมายนำ

5. สถานการณ์ปัจจุบัน

ผลผลิตหอมแดงฤดูแล้งของเกษตรกรได้ออกสู่ตลาดหมดแล้ว ส่วนหอมๆ ฤดูฝนของจังหวัดในแหล่งผลิตภาคเหนืออยู่ระหว่างการเจริญเติบโต คาดว่าเมื่อผลผลิตออกสู่ตลาดจะไม่มีปัญหาด้านราคา เนื่องจากผลผลิตทยอยออกสู่ตลาดเป็นช่วง ๆ

สำนักรักษาเสถียรภาพราคาสินค้าเกษตร

1 มิถุนายน 2543

D.BB / P.หอมแดง-หอมใหญ่-กระเทียม

หอมแดง

หน่วย : บาท/กก.

ปี	มค.	กพ.	มีค.	เมย.	พค.	มิย.	กค.	สค.	กย.	ตค.	พย.	ธค.	เฉลี่ย
ราคาที่เกษตรกรขายได้													
- หอมแดงแห้งหัวใหญ่ชนิดคละ(เฉลี่ยทั่วประเทศ)													
2536	6.43	14.37	11.50	6.00	7.26	-	12.10	11.75	18.00	19.03	12.00	10.70	11.74
2537	14.50	10.38	5.50	6.50	9.00	21.00	18.50	16.59	15.75	21.38	27.00	10.75	14.74
2538	8.00	9.00	9.19	10.53	-	-	29.98	22.00	14.36	22.67	14.63	13.75	15.41
2539	13.72	11.37	12.44	11.20	10.60	9.50	9.95	21.00	23.60	22.37	38.77	31.71	18.02
2540	8.74	5.60	5.32	6.85	7.13	7.60	12.67	19.07	16.70	14.78	16.46	17.52	11.54
2541	16.94	15.88	12.86	12.32	20.30	-	28.13	30.00	26.84	28.00	38.33	36.67	20.03
2542	21.37	12.08	12.75	20.33	24.00	24.67	19.50	14.97	20.50	21.00	29.87	17.17	17.48
2543	6.80	7.04	8.38	9.63	12.67								8.90
- หอมแดงแห้งหัวเล็กชนิดคละ(เฉลี่ยทั่วประเทศ)													
2536	4.98	8.83	8.28	4.01	4.08	6.83	10.23	9.11	17.07	22.00	-	8.50	9.45
2537	6.70	7.50	3.75	-	-	-	-	-	13.00	-	20.00	8.50	9.91
2538	5.10	5.00	5.33	-	-	-	-	-	-	-	-	-	5.14
2539	8.77	6.36	8.84	-	7.33	4.00	5.67	5.00	-	-	27.89	23.17	10.78
2540	5.85	3.40	3.94	4.81	4.75	4.88	8.04	12.27	10.00	10.00	14.21	7.10	7.44
2541	8.31	6.54	-	8.94	16.50	-	7.50	20.00	16.50	13.00	28.25	32.50	15.80
2542	11.67	6.09	8.67	14.00	20.00	-	-	-	-	-	20.33	12.33	13.30
2543	4.25	4.81	5.38	6.51	4.27								5.04

ที่มา : สำนักงานเศรษฐกิจการเกษตร

ราคาขายส่ง กทม.

- หอมแดงแห้งภาคเหนือทั้งหมดหัวใหญ่

2536	-	15.50	15.50	15.33	16.50	18.14	19.50	19.50	20.77	29.83	29.77	26.29	20.60
2537	-	12.83	10.02	11.35	16.95	23.23	33.18	30.50	25.00	25.57	32.20	24.00	22.26
2538	-	11.50	14.33	17.63	22.17	29.64	33.79	34.00	31.00	36.90	40.16	-	27.11
2539	-	15.00	16.65	17.61	21.60	22.50	28.50	25.95	33.05	38.36	46.50	49.00	28.61
2540	-	15.00	12.57	10.50	10.50	16.36	19.79	27.08	25.68	23.50	22.58	17.91	18.32
2541	24.00	19.00	17.26	18.61	25.17	32.73	47.62	41.60	37.18	36.33	42.67	44.10	32.19
2542	31.65	16.83	15.38	25.17	25.72	29.30	28.09	24.14	25.48	29.28	42.20	30.75	27.00
2543	14.80	11.00	12.76	15.53	19.55								14.73

- หอมแดงแห้งศรีสะเกษทั้งหมดหัวใหญ่

2536	9.83	16.60	17.00	-	-	-	-	-	-	-	26.50	18.74	17.73
2537	13.62	12.29	9.00	-	-	-	-	-	-	-	27.50	17.79	16.04
2538	11.71	11.50	12.33	-	-	-	-	-	-	-	28.33	23.88	17.55
2539	18.64	14.00	15.05	-	-	-	-	-	-	-	43.00	40.17	26.17
2540	16.95	12.00	9.95	8.50	-	-	-	-	-	-	17.91	20.24	14.26
2541	25.95	24.00	22.32	-	-	-	-	-	-	-	-	39.00	27.82
2542	28.50	17.20	15.98	-	-	-	-	-	-	-	-	25.07	21.69
2543	12.58	8.89	12.50	-	-								11.32

ที่มา : กรมการค้าภายใน

1 มิถุนายน 2543

กระเทียม

1. ผลผลิต/ความต้องการใช้ (ตัน)

	ปี 2540/41	ปี 2541/42	ปี 2542/43
1.1 ผลผลิต	119,428	121,782	124,799
1.2 ความต้องการใช้	127,246	130,676	132,000

2. ราคาเกษตรกรขายได้ (บาท/กก.)

	ปี 2541	ปี 2542	ปี 2543
กระเทียมแห้งหัวใหญ่คละ	18.46	31.65	25.97 (มค.-พค.)

3. สภาพปัญหา/สาเหตุ (ฤดูการผลิตปี 2541/42)

ฤดูการผลิตปี 2541/42 ผลผลิตกระเทียมมีปริมาณใกล้เคียงกับปีที่ผ่านมาซึ่งอยู่ในระดับค่อนข้างน้อย เนื่องจากมีปัญหาขาดแคลนน้ำในช่วงเพาะปลูกส่งผลให้กระเทียมที่เกษตรกรขายได้มีราคาสูงจึงไม่ต้องเข้าไปแทรกแซงตลาด อย่างไรก็ตามราคาดังกล่าวกลับเป็นเหตุจูงใจให้มีการลักลอบนำเข้ากระเทียมจากต่างประเทศ

4. มาตรการแก้ไขปัญหา

คณะกรรมการปราบปรามการลักลอบนำเข้าสินค้าเกษตรได้ประชุมเมื่อวันที่ 26 พฤษภาคม 2543 มีมติให้แต่งตั้งหน่วยเฉพาะกิจในการปราบปรามการลักลอบนำเข้ากระเทียมหอมหัวใหญ่ ปาล์มน้ำมัน และมะพร้าว โดยมีผู้บัญชาการสำนักตำรวจแห่งชาติเป็นประธานและอธิบดีกรมศุลกากรเป็นเลขานุการคณะอนุกรรมการเฉพาะกิจ

5. สถานการณ์ปัจจุบัน

5.1 ฤดูการผลิตปี 2542/43 กระทรวงเกษตรฯ พยากรณ์ (มีค.43) ว่าจะมีผลผลิตมากกว่าปีที่ผ่านมาร้อยละ 2.5 เนื่องจากปี 2542 ราคาสูงจูงใจให้มีการเพิ่มพื้นที่เพาะปลูกโดยปริมาณดังกล่าวยังอยู่ระดับที่ปกติ ทั้งนี้หากมีการสกัดกั้นและปราบปรามการลักลอบนำเข้ากระเทียมจากต่างประเทศอย่างจริงจังและต่อเนื่อง คาดว่าไม่น่าจะมีปัญหาด้านราคา

5.2 ราคากระเทียมที่เกษตรกรขายได้ในปีนี้อยู่ในเกณฑ์สูง กล่าวคือ ช่วงที่ผลผลิตเริ่มออกสู่ตลาด (มค.43) กระเทียมสด กก.ละ 9.36 บาท สูงกว่าช่วงเดียวกันของปีก่อนซึ่งมีราคา กก.ละ 7.01 บาท เนื่องจากสต็อกกระเทียมเก่าคงเหลือมีน้อยและโรงงานกระเทียมต้องมีความต้องการกระเทียมสดเพื่อเป็นวัตถุดิบในการผลิตกระเทียมดองมาก ปัจจุบัน (22-28 พค.43) กระเทียมแห้งหัวใหญ่คละ ราคา กก.ละ 22.42 บาท ต่ำกว่าปีก่อนช่วงเดียวกันซึ่งมีราคา กก.ละ 23.73 บาท เนื่องจากมีกระเทียมลักลอบนำเข้า อย่างไรก็ตามราคาดังกล่าวยังอยู่ในระดับปกติ

สำนักรักษาเสถียรภาพราคาสินค้าเกษตร
1 มิถุนายน 2543

D:BB / F:หอมแดง-หอมใหญ่-กระเทียม

กระเทียม

หน่วย : บาท/กก.

ปี	มค.	กพ.	มีค.	เมย.	พค.	มิย.	กค.	สค.	กย.	ตค.	พย.	ธค.	เฉลี่ย
ราคาที่เกษตรกรจำหน่ายได้													
- กระเทียมแห้งหัวใหญ่กละ													
2536	19.74	21.37	10.70	7.16	7.38	7.66	6.41	7.71	6.12	7.40	10.25	10.86	10.23
2537	-	18.63	13.42	14.64	18.59	19.88	19.84	19.96	20.43	21.80	24.00	24.75	19.63
2538	25.19	33.00	16.23	17.08	18.46	18.18	25.60	31.96	34.11	40.40	44.00	39.33	28.63
2539	39.52	41.00	50.67	21.20	20.16	23.08	26.65	30.84	29.44	25.67	-	-	30.82
2540	21.13	26.75	31.76	19.10	10.79	10.90	11.69	12.67	11.67	11.11	11.30	10.49	15.78
2541	11.55	11.30	16.60	19.86	22.68	21.52	21.57	23.63	23.09	27.16	-	33.94	18.46
2542	44.00	36.25	33.97	23.72	23.73	23.56	22.67	28.25	32.50	36.13	36.00	39.00	31.65
2543	31.50	32.38	18.75	25.09	22.14								25.97

ที่มา : สำนักงานเศรษฐกิจการเกษตร

ราคาขายส่งในตลาดกรุงเทพฯ

- กระเทียมแห้งมัดจุกทั้งหมดหัวใหญ่													
2536	23.28	17.95	11.00	12.00	14.00	14.00	14.00	14.00	14.00	14.00	20.05	20.57	15.74
2537	18.98	18.00	16.02	21.64	26.95	29.18	30.00	31.64	31.73	30.93	34.14	34.50	26.98
2538	36.36	19.00	19.00	21.50	28.81	29.09	33.21	39.17	43.90	48.71	55.45	59.50	36.14
2539	38.50	30.80	24.83	22.47	29.80	31.00	32.43	37.19	40.00	38.93	37.00	37.00	33.33
2540	35.05	16.00	16.00	17.33	21.00	21.00	20.12	22.53	21.00	21.00	21.00	21.00	21.09
2541	21.00	15.50	16.14	23.11	27.39	30.00	30.19	31.00	31.00	31.69	42.95	46.30	28.86
2542	45.50	43.29	22.00	25.33	28.33	32.00	32.84	38.21	39.68	46.83	52.00	50.50	38.04
2543	48.60	47.00	47.00	23.19	27.80								38.72

ที่มา : กรมการค้าภายใน

1 มิถุนายน 2543

สุกร

	2539	2540	2541	2542	2543
1. ผลผลิต (ล้านตัว)	9.993	10.973	9.492	8.517	9.366
2. ความต้องการภายในประเทศ (ล้านตัว)	9.722	11.421	10.012	8.132	9.300
3. ราคาขายส่งสุกรมี่ชีวิต ตลาด กทม. (บาท/กก.)	40.93	39.32	39.15	42.20	34.88
					(พ.ค.43)

4. ปัญหา

ราคาสุกรมี่ชีวิตได้ตกต่ำอย่างรุนแรง จาก กก.ละ 48-49 บาท ในช่วงกลางปี 2542 เหลือ กก.ละ 29-30 บาท ในช่วงเดือนพฤศจิกายน 2542 โดยมีสาเหตุจาก

1. การระบาดของโรคใช้สมองอักเสบในมาเลเซีย ที่มีสุกรเป็นพาหะ ความกลัวเรื่องอันตรายจากสารเร่งเนื้อแดงที่ตกค้างในเนื้อสุกร ทำให้การบริโภคลดลง
2. การส่งออกถูกระงับ เนื่องจากมีการตรวจพบสารเร่งเนื้อแดงในเนื้อสุกรที่ส่งไปฮ่องกง
3. ปริมาณสุกรมี่มีมากขึ้น จากการขยายการเลี้ยงในช่วงปี 2541-ต้นปี 2542
4. การตกต่ำของราคาเนื้อสัตว์ชนิดอื่นที่ทดแทนได้ เช่น ไก่เนื้อ

5. มาตรการแก้ไข

1. ขยายตลาดรองรับและเพิ่มช่องทางจำหน่ายแก่เกษตรกร โดยการอนุมัติเงินทุนหมุนเวียนให้ผู้เลี้ยงกู้ยืมเพื่อรวบรวมสุกรมี่ชีวิตชำแหละจำหน่ายด้วยตนเอง ช่วงเดือนตุลาคม 2542 ถึง มีนาคม 2543 จังหวัดละ 500,000-1,500,000 บาท จำนวน 35 ล้านบาท

2. ลดปริมาณเนื้อสุกรส่วนเกิน โดยการอนุมัติเงินกู้ปลอดดอกเบี้ย จำนวน 200 ล้านบาท ให้ผู้เลี้ยง ผู้ค้า และผู้ประกอบการแปรรูปสุกรยืมเพื่อนำไปปรับซื้อสุกรมี่ชีวิตชำแหละเก็บสต็อก ช่วงเดือนตุลาคม 2542 - กันยายน 2543

3. ประสานงานจังหวัดดำเนินการเพื่อให้ราคาขายปลีกสุกรชำแหละเนื้อแดงปรับตัวลดลงอยู่ในระดับสอดคล้องกับราคาสุกรมี่ชีวิต เพื่อจูงใจให้มีการบริโภคเนื้อสุกรมี่มากขึ้น

6. ผลการดำเนินการ

1. มีการวางจำหน่ายสุกรชำแหละราคาถูกในเขตกรุงเทพฯ และต่างจังหวัด รวม 37 จังหวัด จำนวน 126 จุด ปริมาณสุกรที่จำหน่ายผ่านโครงการฯ ประมาณ 39,000 ตัว บัดนี้ ได้ครบกำหนดสิ้นสุดระยะเวลาดำเนินการตามโครงการแล้ว จังหวัดที่กู้ยืมเงินตามโครงการฯ ได้ส่งคืนเงินยืมแล้วเป็นส่วนใหญ่ คงเหลือจังหวัดสิงห์บุรีซึ่งยังอยู่ระหว่างดำเนินการส่งคืนเงิน

2. การเก็บสต็อกเนื้อสุกร มีผู้เลี้ยงยืมเงินเพื่อใช้ในการเก็บสต็อกเนื้อสุกร 1 ราย วงเงิน 40 ล้านบาท ปริมาณสุกรที่จะต้องรวบรวมเก็บเข้าห้องเย็นตามเงื่อนไขจำนวน 11,112 ตัว

3. ความเคลื่อนไหวของราคา ราคาสุกรมีชีวิตได้ปรับตัวสูงขึ้นอย่างรวดเร็ว จาก กก.ละ 29-30 บาท ในช่วงที่มีปัญหา (ก.ค.-ต.ค.42) เป็น กก.ละ 38-39 บาท ในช่วงเดือน พฤศจิกายน 2542 จากปริมาณความต้องการที่มีมากขึ้นและปริมาณสุกรที่เข้าสู่ตลาดมีน้อยลงจากการชะลอจำหน่ายของผู้เลี้ยง

อย่างไรก็ตาม ในช่วงเดือนมกราคม-พฤษภาคม 2543 ราคาสุกรมีชีวิตได้อ่อนตัวลงอีกระดับหนึ่ง โดยเคลื่อนไหวขึ้นลงตามภาวะการค้าอยู่ที่ระดับ ตั้งแต่ กก.ละ 30-36 บาท ปัจจุบัน (5 มิ.ย.43) ราคาสุกรมีชีวิตได้อ่อนตัวลงอีกเล็กน้อยอยู่ที่ระดับ กก.ละ 33-35 บาท ทั้งนี้เนื่องจากได้เกิดโรคปากและเท้าเปื่อยระบาดในแหล่งผลิตสำคัญของภาคกลาง ทำให้ผู้เลี้ยงเร่งระบายสุกรเพื่อหลีกเลี่ยงความเสียหายที่อาจเกิดจากการระบาดของโรคดังกล่าว ส่งผลให้มีสุกรมีชีวิตเข้าสู่ตลาดจำนวนมาก ในขณะที่ภาวะการจำหน่ายค่อนข้างชะลอตัว เพราะตรงกับช่วงเปิดเทอมซึ่งกำลังการซื้อของผู้บริโภคลดลง

สำนักวิจัยและพัฒนาการสัตวแพทย์

มิถุนายน 2543

D : กระทรวง F : ล้างแดง P 3-4

สถิติราคาขายส่ง-ขายปลีกสุกรตลาด กทม. พ.ศ. 2538-2543

ราคาขายส่งลูกสุกร (12 กก/ตัว)

	มค.	กพ.	มีค.	เมย.	พค.	มิย.	กค.	สค.	กย.	ตค.	พย.	ธค.	เฉลี่ย
2538	779	862	923	950	959	970	970	970	970	970	970	970	939
2539	970	970	970	970	970	970	979	1,057	1,100	1,109	1,221	1,297	1,049
2540	1,291	1,216	1,086	1,050	1,058	1,100	1,091	1,028	857	577	320	479	929
2541	250	508	934	900	900	720	618	865	900	945	1205	1340	840
2542	1375	1400	1425	1500	1500	1464	1243	924	650	620	864	900	1,155
2543	900	895	730	665	645								

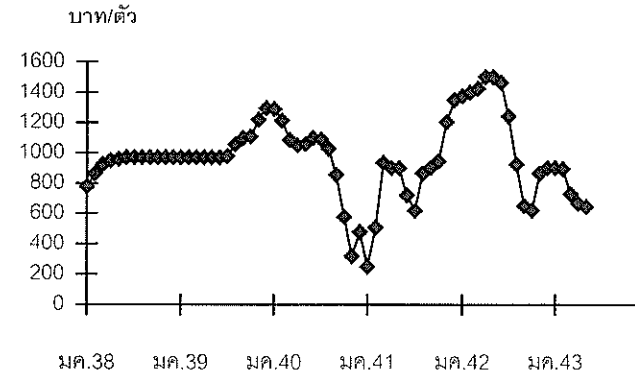

ราคาขายส่งสุกรมีชีวิต (ฟาร์ม)

	มค.	กพ.	มีค.	เมย.	พค.	มิย.	กค.	สค.	กย.	ตค.	พย.	ธค.	เฉลี่ย
2538	30.06	33.45	35.76	37.64	39.43	39.07	38.96	40.10	38.68	36.38	36.41	37.00	36.91
2539	36.43	35.08	35.33	37.74	40.76	41.50	42.76	44.55	45.01	43.39	44.08	44.58	40.93
2540	43.20	41.11	39.49	39.75	42.28	43.25	42.82	42.53	40.97	36.34	31.15	29.00	39.32
2541	29.00	33.95	39.82	38.72	40.59	40.47	38.90	42.05	41.77	40.52	41.55	42.50	39.15
2542	43.75	45.20	46.05	47.89	49.50	48.05	45.55	41.40	36.64	29.35	37.00	36.05	42.20
2543	34.55	34.55	31.33	34.26	34.88								

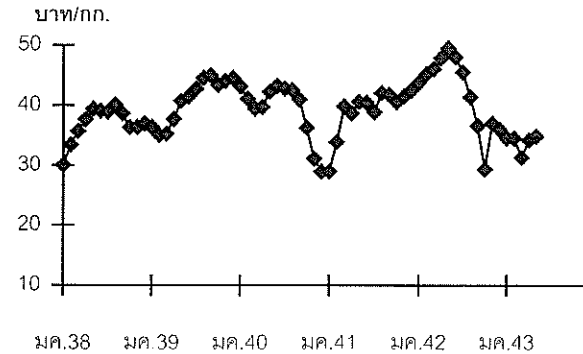

ราคาเป้าหมายนำ กก.ละ 39.28 บาท (ราคาย้อนหลัง 3 ปี (2539-2542) ช่วงผลผลิตออกมากเดือน ตุลาคม - กุมภาพันธ์)

ราคาขายปลีกสุกรชำแหละเนื้อแดง

	มค.	กพ.	มีค.	เมย.	พค.	มิย.	กค.	สค.	กย.	ตค.	พย.	ธค.	เฉลี่ย
2538	63.00	64.47	68.74	70.44	75.65	76.00	76.00	76.13	75.48	73.48	73.00	73.00	72.12
2539	73.00	72.15	72.00	73.84	76.79	79.00	79.00	83.00	84.00	82.00	82.00	82.00	78.23
2540	81.36	80.00	78.48	78.50	80.95	82.00	82.00	82.00	80.09	78.64	76.25	74.21	79.54
2541	72.30	75.26	80.00	79.33	79.00	79.00	79.00	79.00	79.86	79.71	79.00	79.00	78.37
2542	79.50	81.40	82.00	85.83	86.50	86.50	85.78	83.81	80.50	76.75	77.70	76.90	81.93
2543	76.00	75.50	72.67	72.50	72.30								

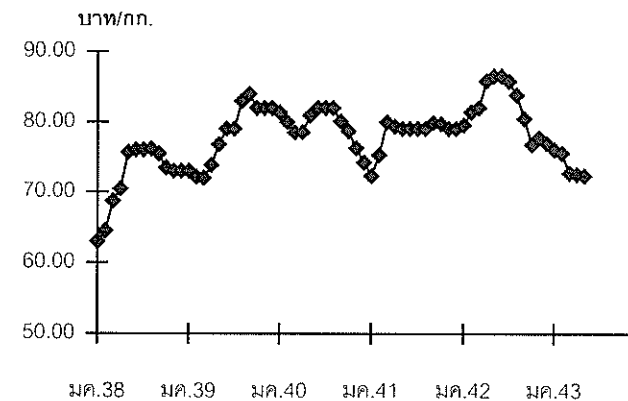

ไข่ไก่

1. การผลิตและการส่งออก

	ปี 2539	2540	2541	2542	2543
ผลผลิต (ล้านฟอง)	8,599	8,873	8,569	7,943	8,233
ส่งออก (ล้านฟอง)	64.567	49.176	99.125	27.804	na.

2. ราคา ณ แหล่งผลิต (บาท/ฟอง) :

ไข่ไก่สดคละ	1.42	1.36	1.68	1.54	1.16
-------------	------	------	------	------	------

(มค.-พค.)

3. สถานการณ์/ปัญหา

ผลผลิตไข่ไก่ในปี 2542/43 เพิ่มขึ้นสูงกว่าปีที่ผ่านมา เนื่องจากระดับราคาไข่ไก่ในปีที่ผ่านมาเคลื่อนไหวในระดับสูง ประกอบกับในช่วงที่เกิดภาวะวิกฤติเศรษฐกิจ ประชาชนได้ลงทุนเลี้ยงไก่ไข่เพิ่มขึ้น ในขณะที่ความต้องการบริโภคชะลอตัวลง ผู้บริโภคหันไปบริโภคอาหารจากธรรมชาติมากขึ้น ทำให้มีสต็อกไข่ไก่เหลือเป็นจำนวนมากในช่วงฤดูกาลผลิต ราคาไข่ไก่จึงมีแนวโน้มตกต่ำลง

4. มาตรการแก้ไข

(1) คชก. ได้อนุมัติโครงการเพื่อแก้ไขปัญหาราคาไข่ไก่ตกต่ำ ปี 2542/43 ดังนี้

4.1 โครงการเก็บสต็อกไข่ไก่เข้าห้องเย็น ปี 2542/43

โดยอนุมัติเงินทุนหมุนเวียนจำนวน 50 ล้านบาทให้

- กรมการค้าภายใน 20 ล้านบาท จัดสรรให้สมาชิกสมาคมผู้ผลิตผู้ค้า และส่งออกไข่ไก่เพื่อรวบรวมไข่ไก่เข้าห้องเย็น
- กรมส่งเสริมสหกรณ์ 30 ล้านบาท จัดสรรให้สมาชิกสหกรณ์ผู้เลี้ยงไก่ไข่แปดริ้ว จำกัด 20 ล้านบาท สหกรณ์ผู้เลี้ยงไก่ไข่ชลบุรี จำกัด 5 ล้านบาท และสำรองให้สถาบันเกษตรกรอื่น 5 ล้านบาท เพื่อใช้รวบรวมไข่ไก่เก็บสต็อกเข้าห้องเย็น ระยะเวลาโครงการ พย. 42 - กย. 43

4.2 โครงการขยายตลาดไข่ไก่เพื่อรักษาระดับราคา ปี 2542/43

โดยอนุมัติเงินทุนหมุนเวียนจำนวน 10 ล้านบาท ให้สำนักงานการค้าภายในจังหวัด ใช้ในการเชื่อมโยงการจำหน่ายไข่ไก่จากเกษตรกรถึงผู้บริโภคในราคายุติธรรม ระยะเวลาโครงการฯ พ.ย. 42 - พ.ค. 43

4.3 โครงการส่งเสริมช่วยเหลือด้านปัจจัยการผลิตและลดต้นทุนการผลิตไข่ไก่ปี 2542/43

โดยอนุมัติเงินทุนหมุนเวียน จำนวน 41 ล้านบาทให้กรมส่งเสริมสหกรณ์ จัดสรรให้สหกรณ์ผู้เลี้ยงไก่ไข่แปดริ้ว จำกัด 21 ล้านบาท และสหกรณ์ผู้เลี้ยงไก่ไข่ชลบุรี 20 ล้านบาท ใช้เป็นเงินทุนหมุนเวียนในการรับซื้อข้าวโพดจากสหกรณ์หรือเกษตรกรผู้ปลูกข้าวโพดเพื่อใช้ในช่วงขาดแคลน ระยะเวลาโครงการฯ ต.ค. 42-ก.ย. 43

- (2) กรมฯได้ร่วมกับสมาคมผู้ผลิต ผู้ค้า และส่งออกไข่ไก่ และสหกรณ์ผู้เลี้ยงไก่ไข่แปดริ้ว จำกัด จัดจำหน่ายไข่ไก่ราคายุติธรรมตามจุดต่าง ๆ ทั้งใน กทม. ปริมณฑล และจังหวัดใหญ่ (เชียงใหม่ , ขอนแก่น และสงขลา) เพื่อกระตุ้นการบริโภคไข่ไก่ และช่วยเหลือเกษตรกรให้มีช่องทางจำหน่ายมากขึ้น

5. ผลการดำเนินการ

หลังจากประกาศมาตรการแทรกแซงราคาไข่ไก่ไปแล้วทำให้เกษตรกรเริ่มเก็บสต็อกไข่ไก่เข้าห้องเย็นเพิ่มขึ้น ส่งผลให้ราคาไข่ไก่เริ่มขยับตัวสูงขึ้น โดยไข่ไก่สดละ ๓ แหล่งผลิตเพิ่มสูงขึ้นจากฟองละ 1.30 บาท (พ.ย. 42) เป็นฟองละ 1.40 บาท ในช่วงปลาย ธ.ค. 42 - ต้น ม.ค. 43 แต่เนื่องจากสภาพอากาศเย็นเป็นระยะเวลายาวนานทำให้ปริมาณไข่ออกสู่ตลาดเพิ่มขึ้น ประกอบกับการส่งออกประสบปัญหาการแข่งขันสูง สต็อกไข่ไก่จึงมีเหลือมากจนราคาอ่อนตัวลงเหลือเพียงฟองละ 1.20 บาท ในปัจจุบัน (2 มิ.ย. 43)

~~~~~

สำนักการศึกษาเสถียรภาพราคาสินค้าเกษตร  
กรมการค้าภายใน  
5 มิถุนายน 2543  
สินค้า : ไข่ไก่

## สถิติราคาขายส่ง-ขายปลีกไข่ไก่สดคละ ณ ตลาด กทม.

ปี 2538 - 2543

D:ไข่ไก่ E:สถิติราคาไข่ไก่สดคละ(ปี 37-ปัจจุบัน)

หน่วย : บาท/ฟอง

| ปี                                       | มค.   | กพ.   | มีค.  | เมย.  | พค.  | มิย.  | กค.      | สค.   | กย.   | ตค.   | พย.   | ธค.   | เฉลี่ย |
|------------------------------------------|-------|-------|-------|-------|------|-------|----------|-------|-------|-------|-------|-------|--------|
| <b>ราคาสุกไข่ทั่วไป(บาท/ตัว)</b>         |       |       |       |       |      |       |          |       |       |       |       |       |        |
| 2538                                     | 15.5  | 15.5  | 14.76 | 13.5  | 13.5 | 15.31 | 15.31    | 16.28 | 16.5  | 16.5  | 16.5  | 16.5  | 15.49  |
| 2539                                     | 13.79 | 8.9   | 9     | 10.5  | 10.5 | 11.3  | 11.5     | 11.5  | 10.98 | 8.66  | 8.25  | 8.25  | 10.26  |
| 2540                                     | 6.98  | 6.5   | 7.93  | 10.13 | 10.5 | 10.5  | 10.5     | 10.5  | 10.5  | 10.73 | 11.5  | 12.87 | 9.93   |
| 2541                                     | 13.5  | 13.5  | 13.5  | 13.5  | 13.5 | 14.45 | 16.5     | 16.5  | 16.5  | 16.5  | 16.5  | 16.5  | 15.08  |
| 2542                                     | 17.75 | 19    | 19    | 19    | 19   | 19    | 19       | 19    | 18.36 | 16.75 | 14.50 | 14.50 | 17.91  |
| 2543                                     | 16.10 | 16.21 | 15.50 | 11.15 | 8.72 | 8.50  | (2 มีย.) |       |       |       |       |       |        |
| <b>ราคาไข่ไก่สด คละ ณ แหล่งผลิต</b>      |       |       |       |       |      |       |          |       |       |       |       |       |        |
| 2538                                     | 1.08  | 1.15  | 1.04  | 1.07  | 1.33 | 1.48  | 1.53     | 1.59  | 1.48  | 1.37  | 1.27  | 1.21  | 1.30   |
| 2539                                     | 1.18  | 1.16  | 1.29  | 1.31  | 1.42 | 1.52  | 1.59     | 1.55  | 1.58  | 1.60  | 1.46  | 1.32  | 1.42   |
| 2540                                     | 1.09  | 1.07  | 1.24  | 1.27  | 1.42 | 1.45  | 1.43     | 1.52  | 1.59  | 1.43  | 1.42  | 1.33  | 1.36   |
| 2541                                     | 1.34  | 1.64  | 1.62  | 1.45  | 1.79 | 1.96  | 1.78     | 1.80  | 1.77  | 1.69  | 1.65  | 1.70  | 1.68   |
| 2542                                     | 1.74  | 1.60  | 1.56  | 1.57  | 1.67 | 1.70  | 1.67     | 1.55  | 1.43  | 1.35  | 1.26  | 1.35  | 1.54   |
| 2543                                     | 1.22  | 1.10  | 1.18  | 1.11  | 1.18 | 1.20  | (2 มีย.) |       |       |       |       |       |        |
| <b>ราคาขายส่งไข่ไก่สด คละ ตลาด กทม.</b>  |       |       |       |       |      |       |          |       |       |       |       |       |        |
| 2538                                     | 1.38  | 1.40  | 1.36  | 1.36  | 1.58 | 1.70  | 1.74     | 1.77  | 1.68  | 1.58  | 1.53  | 1.47  | 1.55   |
| 2539                                     | 1.43  | 1.38  | 1.42  | 1.44  | 1.56 | 1.65  | 1.73     | 1.71  | 1.72  | 1.74  | 1.63  | 1.50  | 1.58   |
| 2540                                     | 1.29  | 1.27  | 1.45  | 1.48  | 1.63 | 1.66  | 1.67     | 1.80  | 1.85  | 1.76  | 1.73  | 1.64  | 1.60   |
| 2541                                     | 1.61  | 1.89  | 1.88  | 1.76  | 2.04 | 2.22  | 2.07     | 2.09  | 2.06  | 1.98  | 1.98  | 1.99  | 1.96   |
| 2542                                     | 2.01  | 1.86  | 1.81  | 1.83  | 1.95 | 1.98  | 1.94     | 1.80  | 1.69  | 1.60  | 1.55  | 1.68  | 1.81   |
| 2543                                     | 1.53  | 1.40  | 1.48  | 1.34  | 1.42 | 1.44  | (2 มีย.) |       |       |       |       |       |        |
| <b>ราคาขายปลีกไข่ไก่สด คละ ตลาด กทม.</b> |       |       |       |       |      |       |          |       |       |       |       |       |        |
| 2538                                     | 1.57  | 1.60  | 1.54  | 1.54  | 1.79 | 1.86  | 1.93     | 2.00  | 1.93  | 1.64  | 1.75  | 1.75  | 1.76   |
| 2539                                     | 1.72  | 1.72  | 1.72  | 1.72  | 1.74 | 1.82  | 1.90     | 1.90  | 1.91  | 2.00  | 1.98  | 1.89  | 1.84   |
| 2540                                     | 1.73  | 1.72  | 1.72  | 1.72  | 1.81 | 1.82  | 1.86     | 1.93  | 1.98  | 1.95  | 1.88  | 1.84  | 1.83   |
| 2541                                     | 1.88  | 2.06  | 2.06  | 1.97  | 2.25 | 2.46  | 2.41     | 2.40  | 2.40  | 2.32  | 2.22  | 2.23  | 2.22   |
| 2542                                     | 2.30  | 2.23  | 2.16  | 2.14  | 2.23 | 2.23  | 2.21     | 2.16  | 2.12  | 2.00  | 1.93  | 1.93  | 2.14   |
| 2543                                     | 1.88  | 1.73  | 1.73  | 1.73  | 1.73 | 1.73  | (2 มีย.) |       |       |       |       |       |        |

## เงาะ

## 1. ผลผลิตและความต้องการใช้

| 1.1 ผลผลิต                | ปี 2539 | ปี 2540 | ปี 2541 | ปี 2542 | ปี 2543    |
|---------------------------|---------|---------|---------|---------|------------|
| - ผลผลิตโลก (ตัน)         | -       | -       | -       | -       | -          |
| - ผลผลิตไทย (ตัน)         | 641,241 | 725,126 | 629,267 | 533,983 | 553,200*   |
| 1.2 ความต้องการใช้        |         |         |         |         |            |
| - บริโภคภายในประเทศ(ตัน)  | 548,754 | 648,346 | 564,887 | 479,999 | 492,348    |
| - นำเข้า                  | -       | -       | -       | -       | -          |
| - ส่งออก(ผลิตภัณฑ์แปรรูป) |         |         |         |         | (มค.-มีค.) |
| - ปริมาณ (ตัน)            | 17,139  | 14,263  | 12,595  | 9,741   | 2,963      |
| - มูลค่า (พันบาท)         | 645,824 | 645,824 | 495,280 | 397,653 | 112,242    |

\* ผลผลิตของ 6 จังหวัด คือ จันทบุรี ตราด ระยอง ชุมพร นครศรีธรรมราช สุราษฎร์ธานี

## 2. ผลผลิตออกสู่ตลาดมาก

- ภาคตะวันออก           ปลายเดือนพฤษภาคม - กรกฎาคม
- ภาคใต้                 เดือนกรกฎาคม - สิงหาคม

## 3. ราคา (บาท/กก.)

- เกษตรกรขายได้                   9.99           7.19           18.31           10.91           7.99  
(12-16มิย.)

- ราคาเป้าหมายนำ ปี 2543 กก.ละ 9.57 บาท คำนวณจากราคาเฉลี่ยรายเดือนย้อนหลัง 3 ปี (ปี 2539-2542 เว้นปี 2541 ซึ่งราคาสูงผิดปกติ)

- ราคาที่เกษตรกรขายได้เงาะภาคตะวันออกเฉลี่ยเดือน พค.43 กก.ละ 16.35 บาท ปัจจุบัน (22 มิย.) กก.ละ 7 - 9 บาท

## 4. สภาพปัญหา/สาเหตุ

ผลผลิตเงาะออกสู่ตลาดทำให้ราคาตกต่ำ เนื่องจากช่วงที่เงาะออกสู่ตลาดจะมีผลไม้อื่นมากด้วย

## 5. มาตรการแก้ไขปัญหา

คณะกรรมการ คชก. มีมติเมื่อวันที่ 15 มิถุนายน 2543 อนุมัติเงินทุนหมุนเวียนปลอดดอกเบี้ย จำนวน 400 ล้านบาท เพื่อดำเนินโครงการแทรกแซงตลาดเงาะปี 2543 ดังนี้

(1) จำนวน 200 ล้านบาท ให้กรมการค้าภายใน นำไปจัดสรรให้โรงงานผลไม้กระป๋องที่เข้าร่วมโครงการยืมเป็นทุนหมุนเวียนปลอดดอกเบี้ย เพื่อใช้รับซื้อเงาะจากเกษตรกร/สถาบันเกษตรกร และ/หรือห้องค้การคลังสินค้า (อคส.) รับจ้ำนนำผลิตภัณ์ที่แปรรูปจากโรงงานผลไม้กระป๋องที่เข้าร่วมโครงการ โดยผู้เข้าร่วมโครงการต้องรับซื้อเงาะจากเกษตรกร/สถาบันเกษตรกรในราคาหน้าตลาด ปริมาณประมาณ 20,000 ตัน กำหนดระยะเวลารับซื้อ/จ้ำนนำ มิถุนายน - สิงหาคม 2543 ระยะเวลาโครงการ มิถุนายน 2543 - พฤษภาคม 2544

(2) จำนวน 200 ล้านบาท ให้กรมส่งเสริมสหกรณ์ นำไปให้สหกรณ์สุราษฎร์ธานี จำกัด ยืมเป็นทุนหมุนเวียนปลอดดอกเบี้ย ใช้รับซื้อเงาะจากเกษตรกร/กลุ่มเกษตรกรในแหล่งผลิตจังหวัดภาคใต้ในราคาหน้าตลาด ปริมาณประมาณ 20,000 ตัน เพื่อระบายออกนอกแหล่งผลิต และรับซื้อเงาะคุณภาพดีที่มีการคัดเลือกเกรดได้มาตรฐานเพื่อการส่งออก ระยะเวลารับซื้อ กรกฎาคม - สิงหาคม 2543 ระยะเวลาโครงการ กรกฎาคม - กันยายน 2543

\*\*\*\*\*

สำนักรักษาเสถียรภาพราคาสินค้าเกษตร

กรมการค้าภายใน

23 มิถุนายน 2543

เงาะ (ภาพรวมสินค้าผลไม้)

## ราคาเงาะที่เกษตรกรขายได้

บาท: กก.

| ปี   | มค. | กพ. | มีค. | เมย.  | พค.   | มิย.          | กค.   | สค.   | กย.   | ตค.   | พย. | ธค. | เฉลี่ย |
|------|-----|-----|------|-------|-------|---------------|-------|-------|-------|-------|-----|-----|--------|
| 2535 |     |     |      | 14.90 | 8.12  | 10.72         | 15.13 | 10.47 | 6.17  | 11.44 |     |     | 10.99  |
| 2536 |     |     |      |       | 9.68  | 9.83          | 9.18  | 7.87  |       |       |     |     | 9.14   |
| 2537 |     |     |      |       |       | 9.97          | 8.93  | 7.87  |       |       |     |     | 8.92   |
| 2538 |     |     |      | 9.94  | 12.63 | 13.47         | 11.91 | 8.42  | 12.63 |       |     |     | 11.50  |
| 2539 |     |     |      |       | 11.41 | 8.39          | 12.59 | 9.44  | 8.13  |       |     |     | 9.99   |
| 2540 |     |     |      |       |       | 7.02          | 7.37  |       |       |       |     |     | 7.19   |
| 2541 |     |     |      |       | 21.11 | 20.03         | 23.49 | 16.29 | 10.63 |       |     |     | 18.31  |
| 2542 |     |     |      |       |       | 8.53          | 13.30 |       |       |       |     |     | 10.91  |
| 2543 |     |     |      |       | 16.35 | 6 - 8 (5มิย.) |       |       |       |       |     |     |        |

ที่มา : สำนักงานเศรษฐกิจการเกษตร

หมายเหตุ : เป็นราคาในช่วงที่ผลผลิตออกสู่ตลาดมาก

price2 (เงาะ) สีขาว

## 1. ผลผลิตและการใช้ (ตัน)

|                   | ปี 2539 | ปี 2540 | ปี 2541 | ปี 2542 | ปี 2543* |
|-------------------|---------|---------|---------|---------|----------|
| 1.1 ผลผลิต        | 55,700  | 62,000  | 5,100   | 53,000  | 52,000   |
| 1.2 การบริโภค     | 8 %     | 8 %     |         | 10 %    | 10 %     |
| - บริโภคสด        | 4,670   | 5,190   |         | 5,860   | 5,500    |
| 1.3 การแปรรูป     | 70 %    | 74 %    |         | 65 %    | 65 %     |
| - ลิ้นจี่กระป๋อง  | 39,430  | 45,650  | 16,250  | 34,640  | 33,500   |
| 1.4 ส่งออก (ผลสด) | 22 %    | 18 %    |         | 25 %    | 25 %     |
| - ตัน             | 11,600  | 11,160  | 1,510   | 12,500  | 13,000   |
| - ล้าบาท          | 336     | 327     | 72      | 372     |          |

\* เป็นตัวเลขคาดคะเน

## 2. ช่วงผลผลิตออกสู่ตลาด

- ภาคกลาง (จ.สมุทรสงคราม) เดือนมีนาคม - เมษายน
- ภาคเหนือ เดือนพฤษภาคม - มิถุนายน

## 3. ราคาที่เกษตรกรขายได้

|                                                         |       |       |       |       |       |
|---------------------------------------------------------|-------|-------|-------|-------|-------|
| - ราคาที่เกษตรกรขายได้ ณ จุดรับซื้อของโรงงานในแหล่งผลิต | 13.00 | 17.00 | 50.00 | 18.00 | 20.00 |
|---------------------------------------------------------|-------|-------|-------|-------|-------|

## 4. สภาพปัญหา

ราคาจำหน่ายลิ้นจี่จะอยู่ในระดับต่ำในช่วงฤดูการผลิตออกสู่ตลาดมาก ประมาณเดือนพฤษภาคม

## 5. มาตรการแก้ไขปัญหา

ปี 2540 สนับสนุนเงิน จำนวน 43 ล้านบาท ให้กรมการค้าภายใน ดำเนินการดังนี้

- เงินทุนหมุนเวียนปลอดดอกเบี้ย จำนวน 40 ล้านบาท สำหรับสนับสนุนการรับซื้อลิ้นจี่สดเพื่อแปรรูปลิ้นจี่อบแห้ง
- เงินช่วยเหลือ จำนวน 3 ล้านบาท สำหรับส่งเสริมการจำหน่ายลิ้นจี่ ด้วยการจัดงานจำหน่ายลิ้นจี่ในจังหวัดปลายทาง และจัดงานคาราวานลิ้นจี่จากแหล่งผลิต



6. สถานการณ์ปัจจุบันปี 2543

- ผลผลิตลิ้นจี่ ปี 2543 มีประมาณ 52,000 ตัน ลดลงจากปีที่ผ่านมาเล็กน้อย โดยผลผลิตออกสู่ตลาดมากประมาณ เดือนพฤษภาคม

- ลู่ทางตลาดปี 2543 คาดว่าจะอยู่ในระดับที่ดี เนื่องจากผลผลิตลิ้นจี่ของประเทศจีน ซึ่งเป็นประเทศคู่ค้าสำคัญ ประสบกับความเสียหาย ติดผลเพียงร้อยละ 50

- กรมการค้าภายในได้ดำเนินการเชื่อมโยงการซื้อขายผลผลิตลิ้นจี่โดยตรงระหว่างกลุ่มเกษตรกรกับโรงงานผลไม้กระป๋อง โดยได้จัดประชุมหารือเมื่อวันที่ 4 พฤษภาคม 2543

-----

สำนักวิชาเสถียรภาพราคาสินค้าเกษตร

กรมการค้าภายใน

2 มิถุนายน 2543

ด : ภาพรวมสินค้าผลไม้      f : ลิ้นจี่ (ภาพรวม)

## ถั่วเหลือง

| 1. ผลผลิตและความต้องการใช้ (ล้านตัน)     | 40    | ปี 2541  | ปี 2542  | ปี 2543 |
|------------------------------------------|-------|----------|----------|---------|
| 1.1 ผลผลิตโลก                            |       | 158.070  | 158.930  | 153.750 |
| 1.2 ผลผลิตไทย                            | 0.344 | 0.319    | 0.337    | 0.342   |
| - ถั่วฤดูแล้ง                            | 0.175 | 0.165    | 0.180    | 0.183   |
| - ถั่วฤดูฝน                              | 0.173 | 0.154    | 0.157    | 0.159   |
| 1.3 ความต้องการใช้                       | 1.217 | 1.066    | 1.345    | 1.342   |
| 1.4 นำเข้า - ปริมาณ                      | 0.869 | 0.747    | 1.008    | 1.000   |
| - มูลค่า (ล้านบาท)                       | ๗     | 7,819.14 | 7,954.68 | n.a.    |
| 2. ต้นทุนการผลิต (บาท/กก.)               |       | 8.22     | 8.65     | 8.22    |
| 3. ราคา (บาท/กก.)                        |       | ปี 2541  | ปี 2542  | พ.ศ.43  |
| 3.1 เกษตรกรขายได้                        |       |          |          |         |
| - ชนิดดี                                 |       | 12.41    | 10.71    | 10.70   |
| - ชนิดรอง                                |       | 9.88     | 9.43     | 10.68   |
| - ชนิดคละ                                |       | 10.73    | 8.93     | 9.03    |
| 3.2 ขายส่ง กทม.                          |       |          |          |         |
| - ชนิดดี                                 |       | 14.90    | 13.77    | 15.05   |
| - ชนิดรอง                                |       | 11.00    | 10.65    | 11.00   |
| 3.3 ซื้อขายล่วงหน้าตลาดชิคาโก (US. No.2) |       | 7.69     | 6.65     | 7.79    |

## 4. สภาพปัญหา/สาเหตุ

ผลผลิตเมล็ดถั่วเหลืองในประเทศมีไม่เพียงพอกับความต้องการใช้ ต้องนำเข้าจากต่างประเทศ ร้อยละ 80 ทั้งนี้เพื่อใช้ในอุตสาหกรรมสกัดน้ำมันพืช อุตสาหกรรมอาหารมนุษย์ และอุตสาหกรรมอาหารสัตว์

## 5 มาตรการแก้ไขปัญหา

รัฐบาลได้กำหนดนโยบายและมาตรการนำเข้าเมล็ดถั่วเหลืองปี 2543 ดังนี้

## 5.1 การนำเข้าจากประเทศสมาชิก WTO

ในโควตา นำเข้าเสรี ไม่จำกัดปริมาณและช่วงเวลานำเข้า อากรนำเข้าร้อยละ 0 และมีมาตรการในการคุ้มครองเกษตรกรผู้ปลูกถั่วเหลืองและประสานประโยชน์ของทุกฝ่าย โดยกำหนดให้ผู้มีสิทธินำเข้าเมล็ดถั่วเหลืองต้องรับซื้อผลผลิตในประเทศทั้งหมด ซึ่งมีเกณฑ์กำหนดราคาตามคุณภาพของผลผลิตเพื่อให้เกษตรกรได้มีการพัฒนาคุณภาพของผลผลิตตามความต้องการของตลาด อันจะทำให้ระบบการค้าและกลไกตลาดสามารถดำเนินไปได้อย่างมีประสิทธิภาพ โดยในปี 2543 ได้กำหนดให้ผู้มีสิทธินำเข้าเมล็ดถั่วเหลืองต้องรับซื้อผลผลิตในประเทศ ดังนี้

- 2 -

1) สมาคมผู้ผลิตน้ำมันถั่วเหลืองและรำข้าว มีภาระรับซื้อถั่วเหลืองชนิดรองที่ผลิตในประเทศจากเกษตรกรทั้งหมด ในราคาไม่ต่ำกว่า กก.ละ 11 บาท ณ หน้าโรงงานสกัดฯ ตลาด กทม. หรือไม่ต่ำกว่า กก.ละ 10 บาท ณ ไร่นา

2) สมาคมผู้ผลิตอาหารสัตว์ไทย และ 3) โรงงานอุตสาหกรรมอาหาร มีภาระรับซื้อถั่วเหลืองคุณภาพดี จากเกษตรกรทั้งหมด ในราคาสูงกว่า กก.ละ 11 บาท ณ ตลาด กทม. หรือสูงกว่า กก.ละ 10 บาท ณ ไร่นา

นอกโควตา นำเข้าเสรี ไม่จำกัดปริมาณและช่วงเวลานำเข้า อากรนำเข้าร้อยละ 83.6

## 5.2 การนำเข้าจากประเทศไม่ใช่สมาชิก WTO

ต้องขออนุญาตนำเข้า อากรนำเข้าร้อยละ 6

### 6. สถานการณ์

#### ปี 2542

- มีการนำเข้าเมล็ดถั่วเหลืองเพียงพอกับความต้องการใช้ภายในประเทศ โดยในปี 2542 นำเข้ารวมทั้งสิ้น 1,007,984 ตัน

- ในช่วงปลายปี 2542 เกิดปัญหาเรื่องเรียนจากเกษตรกรในบางพื้นที่ ได้แก่ จ.แพร่ และ เชียงใหม่ เนื่องจากมีฝนตกในช่วงเก็บเกี่ยว ทำให้ผลผลิตเสียหาย มีเมล็ดเน่าเสียมาก และความชื้นสูงถึง 18-20%

#### ปี 2543

- ในฤดูกาลผลิตปี 2542/43 ผลผลิตถั่วเหลืองฤดูแล้งออกสู่ตลาดมากในช่วงปลายเดือน มี.ค. 43 และลดลงในเดือน พ.ค. 43 เนื่องจากเป็นช่วงปลายฤดูการเก็บเกี่ยว โดยราคาถั่วเหลืองชนิดคละที่เกษตรกรขายได้ปัจจุบัน (พ.ค.43) กก.ละ 9.03 บาท

### 7. ผลการดำเนินงาน

- ในปี 2542 กระทรวงพาณิชย์ได้กำกับดูแลให้ผู้มีสิทธินำเข้าเมล็ดถั่วเหลืองรับซื้อเมล็ดถั่วเหลืองในประเทศให้เป็นไปตามเงื่อนไขในการนำเข้าเมล็ดถั่วเหลือง ซึ่งผู้มีสิทธินำเข้าเมล็ดถั่วเหลืองก็สามารถปฏิบัติตามเงื่อนไขในการนำเข้าเมล็ดถั่วเหลืองได้ครบถ้วน โดยเฉพาะในช่วง ต.ค.-พ.ย. 42 กระทรวงพาณิชย์ได้ประสานงานให้สมาคมผู้ผลิตน้ำมันถั่วเหลืองและรำข้าว ตั้งจุดรับซื้อเพิ่มเติมที่ จ.แพร่ และ เชียงใหม่ ซึ่งเกิดปัญหาเรื่องเรียน โดยรับซื้อเมล็ดถั่วเหลืองในราคา กก. ละ 10 บาท ความชื้นไม่เกิน 14% (โดยอนุโลม) จำนวน 710 และ 226 ตัน ตามลำดับ รวมทั้งได้ประชาสัมพันธ์ให้เกษตรกรผู้ปลูกถั่วเหลือง จ.อุทัยธานี และฉะเชิงเทรา ทำการคัดแยกเมล็ดเน่าเสียออกเพื่อให้ขายได้ตามเกณฑ์กำหนดราคาตามคุณภาพของผลผลิต

สำนักการศึกษาเสถียรภาพราคาสินค้าเกษตร  
กรมการค้าภายใน

31 พฤษภาคม 2543

|                                                                                             | มค.    | กพ.    | มีค.   | เมย.   | พค.    | มิย.   | กค.    | สค.    | กย.    | ตค.    | พย.    | ธค.    | เฉลี่ย |
|---------------------------------------------------------------------------------------------|--------|--------|--------|--------|--------|--------|--------|--------|--------|--------|--------|--------|--------|
| <b>1. ราคาเมล็ดถั่วเหลืองชนิดคละที่เกษตรกรขายได้</b>                                        |        |        |        |        |        |        |        |        |        |        |        |        |        |
| ปี 2538                                                                                     | 8.10   | 7.59   | 7.78   | 7.71   | 7.72   | 7.78   | -      | 7.36   | 7.70   | 8.51   | 8.73   | 8.39   | 8.08   |
| ปี 2539                                                                                     | 8.29   | 8.40   | 9.25   | 9.71   | 9.87   | 8.75   | 7.00   | 8.80   | 8.83   | 9.15   | 8.41   | 8.64   | 8.96   |
| ปี 2540                                                                                     | 8.78   |        | 8.56   | 8.40   | 8.61   | 7.85   | -      | 7.63   | 8.89   | 9.85   | 10.16  | 10.53  | 9.22   |
| ปี 2541                                                                                     | 12.27  | 11.90  | 11.66  | 10.52  | 11.07  | 11.25  | -      | 9.26   | 10.00  | 9.76   | 9.94   | 10.35  | 10.43  |
| ปี 2542                                                                                     | 10.16  | 9.83   | 9.72   | 9.37   | 8.64   | -      | -      | 8.97   | 7.79   | 8.08   | 8.27   | 8.49   | 8.93   |
| ปี 2543                                                                                     | 8.85   | 7.64   | 9.83   | 9.55   | 9.03   |        |        |        |        |        |        |        | 8.98   |
| <b>2. ราคาเมล็ดถั่วเหลืองชนิดดี ตลาดกรุงเทพฯ</b>                                            |        |        |        |        |        |        |        |        |        |        |        |        |        |
| ปี 2538                                                                                     | 11.00  | 11.00  | 10.57  | 10.75  | 11.00  | 11.00  | 11.00  | 11.00  | 11.00  | 11.00  | 11.00  | 11.00  | 10.94  |
| ปี 2539                                                                                     | 11.00  | 11.00  | 11.00  | 12.79  | 13.75  | 12.33  | 12.25  | 12.25  | 12.25  | 12.25  | 12.25  | 12.25  | 12.11  |
| ปี 2540                                                                                     | 12.25  | 12.25  | 12.25  | 12.25  | 11.55  | 11.25  | 11.41  | 11.48  | 12.32  | 12.50  | 12.50  | 12.91  | 12.08  |
| ปี 2541                                                                                     | 15.59  | 19.45  | 13.65  | 13.82  | 13.75  | 14.05  | 15.38  | 15.38  | 15.02  | 14.84  | 14.17  | 13.71  | 14.90  |
| ปี 2542                                                                                     | 14.25  | 14.39  | 14.50  | 14.50  | 14.05  | 13.00  | 13.00  | 13.00  | 13.00  | 13.00  | 13.47  | 15.11  | 13.77  |
| ปี 2543                                                                                     | 16.84  | 17.00  | 15.96  | 15.50  | 15.05  |        |        |        |        |        |        |        | 16.07  |
| <b>3. ราคาเมล็ดถั่วเหลืองชนิดรองที่โรงงานสกัดน้ำมันรับซื้อ ความชื้น 13.0%</b>               |        |        |        |        |        |        |        |        |        |        |        |        |        |
| ปี 2538                                                                                     | 8.50   | 8.48   | 8.19   | 8.28   | 8.97   | 8.90   | 8.90   | 8.85   | 8.62   | 9.04   | 9.27   | 9.35   | 8.78   |
| ปี 2539                                                                                     | 9.35   | 9.35   | -      | 10.64  | 10.51  | 10.30  | -      | 9.30   | 10.12  | 10.54  | 10.03  | 9.37   | 9.95   |
| ปี 2540                                                                                     | 9.35   | 9.11   | 9.11   | 9.49   | 9.35   | 9.20   | -      | -      | 10.75  | 11.20  | 11.28  | -      | 9.87   |
| ปี 2541                                                                                     | -      | -      | 12.99  | 11.33  | 11.27  | 11.30  | -      | -      | 11.00  | 11.00  | 11.00  | 11.00  | 11.36  |
| ปี 2542                                                                                     | -      | -      | 10.50  | 10.50  | 10.50  | 10.50  | 10.50  | 10.50  | 10.50  | 11.00  | 11.00  | 11.00  | 10.65  |
| ปี 2543                                                                                     | 11.00  | 11.00  | 11.00  | 11.00  | 11.00  |        |        |        |        |        |        |        | 11.00  |
| <b>4. ราคาเมล็ดถั่วเหลืองซื้อขายล่วงหน้า ตลาดชิคาโก</b>                                     |        |        |        |        |        |        |        |        |        |        |        |        |        |
| ปี 2538                                                                                     | 5.09   | 5.10   | 5.20   | 5.20   | 5.24   | 5.36   | 5.61   | 5.47   | 5.82   | 6.06   | 6.29   | 6.66   | 5.59   |
| ปี 2539                                                                                     | 6.84   | 6.78   | 6.72   | 7.35   | 7.48   | 7.23   | 7.37   | 7.50   | 7.56   | 6.63   | 6.51   | 6.54   | 7.04   |
| ปี 2540                                                                                     | 6.88   | 7.29   | 7.95   | 8.18   | 8.30   | 7.94   | 8.48   | 8.78   | 9.33   | 9.57   | 10.64  | 11.48  | 8.74   |
| ปี 2541                                                                                     | 13.22  | 11.54  | 9.99   | 9.37   | 9.26   | 9.83   | 9.66   | 8.45   | 7.84   | 7.69   | 7.63   | 7.47   | 9.33   |
| ปี 2542                                                                                     | 7.18   | 6.68   | 6.59   | 6.71   | 6.37   | 6.37   | 5.89   | 6.54   | 7.23   | 7.06   | 6.65   | 6.54   | 6.65   |
| ปี 2543                                                                                     | 6.75   | 7.02   | 7.26   | 7.52   | 7.79   |        |        |        |        |        |        |        | 7.27   |
| <b>5. ราคาเมล็ดถั่วเหลืองซื้อขายล่วงหน้า ตลาดชิคาโก (Dollar : ton , 1 Bushel = 27.216 )</b> |        |        |        |        |        |        |        |        |        |        |        |        |        |
| ปี 2538                                                                                     | 202.63 | 203.43 | 209.59 | 211.30 | 211.97 | 216.83 | 226.30 | 218.80 | 231.23 | 240.86 | 249.50 | 264.18 | 223.89 |
| ปี 2539                                                                                     | 270.08 | 268.24 | 265.74 | 290.37 | 295.51 | 284.54 | 288.87 | 296.28 | 297.31 | 259.77 | 255.68 | 257.14 | 277.46 |
| ปี 2540                                                                                     | 267.78 | 280.42 | 305.67 | 313.32 | 319.80 | 304.74 | 281.13 | 267.57 | 255.18 | 250.73 | 265.40 | 254.56 | 280.53 |
| ปี 2541                                                                                     | 234.42 | 247.39 | 240.10 | 235.18 | 235.75 | 230.87 | 233.07 | 202.35 | 193.18 | 200.75 | 209.82 | 205.42 | 222.36 |
| ปี 2542                                                                                     | 195.02 | 179.63 | 175.03 | 177.41 | 171.46 | 171.46 | 158.29 | 172.34 | 181.02 | 178.15 | 171.22 | 170.42 | 175.12 |
| ปี 2543                                                                                     | 179.86 | 185.56 | 191.01 | 197.32 | 198.68 |        |        |        |        |        |        |        | 190.49 |

ที่มา : สำนักงานเศรษฐกิจการเกษตร , กรมการค้าภายใน , BISNEWS , Chicago Board of Trade

## ปริมาณการนำเข้าเมล็ดถั่วเหลือง

หน่วย : ตัน

|         | มค.     | กพ.    | มีค.    | เมย.   | พค.     | มิย.    | กค.     | สค.     | กย.     | ตค.    | พย.     | ธค.     | รวม       |
|---------|---------|--------|---------|--------|---------|---------|---------|---------|---------|--------|---------|---------|-----------|
| ปี 2538 | -       | 77,133 | 0       | -      | 3       | 25,554  | -       | 2       | -       | -      | 43,136  | 57,339  | 203,171   |
| ปี 2539 | -       | 99,546 | 31,873  | -      | -       | 81,508  | 116,199 | -       | -       | -      | 78,500  | 15,000  | 418,058   |
| ปี 2540 | 125,725 | 98,055 | 8,306   | 67,238 | 114,251 | 82,943  | 78,067  | 24,100  | 18      | 63,044 | 83,080  | 83,804  | 869,397   |
| ปี 2541 | 55,113  | 31,500 | 29,991  | 38,390 | 41,179  | 103,641 | 21,606  | 58,205  | 124,953 | 87,484 | 52,708  | 102,271 | 747,041   |
| ปี 2542 | 82,588  | 46,408 | 117,109 | 81,555 | 143,436 | 121,924 | 132,919 | 116,067 | 77,798  | 55,727 | 184,082 | 157,332 | 1,316,887 |
| ปี 2543 | -       | 63,815 | 217,402 | 35,106 | 42,340  |         |         |         |         |        |         |         | 358,663   |

ที่มา : กรมศุลกากร ปี 2538-2542 เป็นตัวเลขเบื้องต้นจากการยื่นหนังสือรับรองฯ ต่อกรมการค้าต่างประเทศ

## กากถั่วเหลือง

|                                             | 40     | ปี 2541 | ปี 2542 | ปี 2543 |
|---------------------------------------------|--------|---------|---------|---------|
| <b>1. ผลผลิตและความต้องการใช้ (ล้านตัน)</b> |        |         |         |         |
| 1.1 ผลผลิตโลก                               |        | 100.180 | 105.240 | 105.640 |
| 1.2 ผลผลิตในประเทศ                          | 0.568  | 0.573   | 0.803   | 0.682   |
| - จากเมล็ดในประเทศ                          |        | 0.086   | 0.115   | 0.107   |
| - จากเมล็ดนำเข้า                            |        | 0.488   | 0.688   | 0.575   |
| 1.3 ความต้องการใช้                          | 1.351  | 1.675   | 1.589   | 1.678   |
| 1.4 นำเข้า - ปริมาณ                         | 1.055, | 1.075   | 1.387   | 1.000   |
| - มูลค่า (ล้านบาท)                          |        | 9,222   | 8,978   | n.a.    |
|                                             |        | ปี 2541 | ปี 2542 | พ.ค.43  |
| <b>2. ราคา (บาท/กก.)</b>                    |        |         |         |         |
| 2.1 ขายส่ง กทม.                             |        |         |         |         |
| - กากถั่วเหลืองในประเทศ                     |        |         |         |         |
| - จากเมล็ดในประเทศ                          |        | 11.12   | 9.50    | 9.73    |
| - จากเมล็ดนำเข้า                            |        | 10.51   | 7.67    | 9.41    |
| - กากถั่วเหลืองนำเข้า                       |        |         |         |         |
| - โปรตีน 42-45%                             |        | 10.34   | 7.43    | 9.10    |
| - โปรตีน 45-48%                             |        | 10.52   | -       | 9.11    |
| 2.2 ซื้อขายล่วงหน้า ตลาดชิคาโก              |        | 7.34    | 5.80    | 7.84    |

## 3. สภาพปัญหา/สาเหตุ

ผลผลิตกากถั่วเหลืองในประเทศมีไม่เพียงพอกับความต้องการใช้ ต้องนำเข้าจากต่างประเทศ ร้อยละ 90 ทั้งในรูปของกากและเมล็ดถั่วเหลือง

## 4 มาตรการแก้ไขปัญหา

รัฐบาลได้กำหนดนโยบายและมาตรการนำเข้ากากถั่วเหลือง ปี 2543 ดังนี้

## 4.1 การนำเข้าจากประเทศสมาชิก WTO

ในโควตา นำเข้าเสรี ไม่จำกัดปริมาณและช่วงเวลานำเข้า อัตรานำเข้า ร้อยละ 5 โดยกำหนดกลุ่มผู้มีสิทธินำเข้ารวม 5 สมาคม มีภาระรับซื้อกากถั่วเหลืองที่ผลิตจากเมล็ดในประเทศทั้งหมด ของโรงงานสกัดน้ำมันพืช ในราคาไม่ต่ำกว่า กก.ละ 9.50 บาท ณ ตลาด กทม. โดยต้องทำสัญญาไว้กับกระทรวงพาณิชย์ และกระทรวงเกษตรและสหกรณ์

นอกโควตา นำเข้าเสรี ไม่จำกัดปริมาณและช่วงเวลานำเข้า อากรนำเข้า ร้อยละ 119

#### 4.2 การนำเข้าจากประเทศไม่ใช่สมาชิก WTO

นำเข้าเสรี ไม่จำกัดปริมาณและช่วงเวลานำเข้า อากรนำเข้าร้อยละ 6 และค่าธรรมเนียมพิเศษ ตันละ 2,519 บาท

### 5. สถานการณ์

#### ปี 2542

- มีการนำเข้ากากถั่วเหลืองเพียงพอกับความต้องการใช้ภายในประเทศ โดยในปี 2542 นำเข้ารวมทั้งสิ้น 1,386,511 ตัน

- ในปี 2542 ราคากากถั่วเหลืองในประเทศจากเมล็ดนำเข้า และกากถั่วเหลืองนำเข้ามีราคา ลดลงตามราคาดตลาดต่างประเทศ เนื่องจากผลผลิตอเมริกาเพิ่มขึ้น การลดค่าเงินของบราซิล รวมทั้ง ราคาปลาป่นซึ่งเป็นวัตถุดิบที่ใช้ทดแทนกันได้มีราคาลดลงด้วย สำหรับราคากากถั่วเหลืองในประเทศจาก เมล็ดในประเทศตรงตัวอยู่ที่ กก.ละ 9.50 บาท ตามเงื่อนไขการนำเข้ากากถั่วเหลือง

#### ปี 2543

- ราคากากถั่วเหลืองในประเทศจากเมล็ดนำเข้าและกากถั่วเหลืองนำเข้า ในช่วง เม.ย. 43 ชัยบัตว์สูงขึ้น จากเดือนก่อนตามตลาดต่างประเทศ ซึ่งแข็งตัวขึ้นตามราคาเมล็ดถั่วเหลือง สำหรับราคากากถั่วเหลือง ในประเทศจากเมล็ดในประเทศปรับตัวสูงขึ้นตามราคากากถั่วเหลืองนำเข้าเป็น กก.ละ 9.73 บาท ในปัจจุบัน (พ.ค.43) ซึ่งสูงกว่าราคา กก.ละ 9.50 บาท ตามเงื่อนไขการนำเข้ากากถั่วเหลือง

### 6. ผลการดำเนินงาน

กระทรวงพาณิชย์ได้กำกับดูแลให้มีการรับซื้อกากถั่วเหลืองที่ผลิตจากเมล็ดในประเทศของโรงงาน สกัดน้ำมันพืชให้เป็นไปตามเงื่อนไขการนำเข้ากากถั่วเหลือง โดยในปี 2542 ที่ผ่านมา กลุ่มผู้นำเข้า กากถั่วเหลืองก็สามารถปฏิบัติตามเงื่อนไขการนำเข้ากากถั่วเหลืองได้ครบถ้วน

---

สำนักรักษาเสถียรภาพราคาสินค้าเกษตร  
กรมการค้าภายใน  
31 พฤษภาคม 2543

F กากถั่วเหลือง



## ปลาป่น

|                                            |          | ปี 2541 | ปี 2542  | ปี 2543     |
|--------------------------------------------|----------|---------|----------|-------------|
| <b>1. ผลผลิตและความต้องการใช้(ล้านตัน)</b> |          |         |          |             |
| 1.1 ผลผลิตโลก                              |          | 4.980   | 5.760    | 6.140       |
| 1.2 ผลผลิตในประเทศ                         | 0.576    | 0.572   | 0.580    | 0.573       |
| 1.3 ความต้องการใช้                         | 0.910    | 0.903   | 0.827    | 0.873       |
|                                            |          |         |          | (ประมาณการ) |
| 1.4 นำเข้า - ปริมาณ                        | 0.064    | 0.011   | 0.089    | 0.050       |
| - มูลค่า(ล้านบาท)                          | 1,247.14 | 295.96  | 1,783.93 | n.a.        |
|                                            |          | ปี 2541 | ปี 2542  | พ.ค. 43     |
| <b>2. ราคา (บาท/กก.)</b>                   |          |         |          |             |
| 2.1 ปลาเปิด                                |          | 3.88    | 3.47     | 2.93        |
| 2.2 ปลาป่น โปรตีน 60% กทม.                 |          | 20.74   | 16.22    | 14.29       |
| 2.3 ปลาป่น โปรตีน 60% F.O.B. ซิลี          |          | 26.95   | 13.37    | 13.38       |

**3. สภาพปัญหา/สาเหตุ**

- ราคาปลาป่นในประเทศตั้งแต่เดือน ก.ย. 42 มีแนวโน้มอ่อนตัวลง เนื่องจากความต้องการใช้วัตถุดิบอาหารสัตว์ชะลอตัว ประกอบกับราคาตลาดต่างประเทศลดลง ผลมาจากอุปทานในตลาดโลกมีปริมาณมาก

**4. มาตรการแก้ไขปัญหา**

4.1 กระทรวงพาณิชย์โดยกรมการค้าภายในจัดประชุมหารือกับภาคราชการและเอกชนที่เกี่ยวข้องเพื่อทราบสถานการณ์ที่แท้จริง และหาแนวทางการแก้ไขปัญหาราคาปลาเปิดและปลาป่น เมื่อวันที่ 5 พ.ย. 42 โดยทุกฝ่ายมีความเห็นร่วมกัน ดังนี้

4.1 ให้สมาคมผู้ผลิตปลาป่นไทยประสานงานโดยตรงกับกรมส่งเสริมการส่งออก ในการหาตลาดเพิ่มและเร่งรัดให้มีการส่งออกปลาป่น ซึ่งได้มีการจัดคณะผู้แทนทางการค้าประกอบด้วยผู้แทนกระทรวงพาณิชย์และสมาคมผู้ผลิตปลาป่นไทยเดินทางไปเจรจาขายปลาป่นให้สาธารณรัฐประชาชนจีน เมื่อวันที่ 6-8 ธ.ค. 42 และประเทศไต้หวันเมื่อวันที่ 28 กุมภาพันธ์ - 1 มีนาคม 43 โดยสามารถเจรจาซื้อขายกันได้จำนวน 5,000 ตัน ส่งมอบภายใน 4 เดือน และอีก 20,000 ตัน ส่งมอบเดือนเมษายน - ธันวาคม 2543



- 2 -

4.2 นำเสนอกระทรวงพาณิชย์แต่งตั้งคณะกรรมการไตรภาคีด้านการตลาดสินค้าปลาเปิดและปลาป่น เพื่อพิจารณากำหนดแนวทางในการส่งเสริมและพัฒนาด้านการตลาด รวมทั้งรักษาเสถียรภาพราคาสินค้าปลาเปิดและปลาป่นให้เป็นไปอย่างมีประสิทธิภาพ ซึ่งกระทรวงพาณิชย์ได้มีคำสั่งแต่งตั้งคณะกรรมการ ฯ เมื่อวันที่ 23 ตุลาคม 2542 และคณะกรรมการ ฯ ได้ประชุมเมื่อวันที่ 25 มกราคม 2543 โดยมอบให้สมาคมการประมงแห่งประเทศไทย และสมาคมผู้ผลิตปลาป่นไทยแจ้งความเดือดร้อนและแนวทางแก้ไขต่อกรมการค้าภายใน รวมทั้งให้กรมการค้าภายในร่วมกับหน่วยงานที่เกี่ยวข้องศึกษาแนวทางการจัดตั้งมูลภัณฑ์กันชน และการกำหนดเงื่อนไขการนำเข้าปลาป่นเพิ่มเติม และให้สมาคมผู้ผลิตปลาป่นไทยศึกษาหาวิธีการลดต้นทุนการผลิตเพื่อการส่งออก

#### 5. ผลการดำเนินงาน

กรมการค้าภายในได้จัดทำโครงการแทรกแซงตลาดสินค้าปลาเปิดปี 2543 เสนอคณะกรรมการนโยบายและมาตรการช่วยเหลือเกษตรกร (คชก.) พิจารณาเมื่อวันที่ 25 กุมภาพันธ์ 2543 ซึ่งมีมติอนุมัติเงินทุนหมุนเวียนปลอดดอกเบี้ย จำนวน 245.6 ล้านบาท ให้กรมการค้าภายในจัดสรรให้สมาชิกสมาคมผู้ผลิตปลาป่นไทยนำไปรับซื้อปลาเปิดจากชาวประมงในราคานำตลาด และกำหนดราคาเป้าหมายนำปลาเปิด ณ หน้าโรงงานปลาป่น กก.ละ 3.07 บาท ปริมาณรับซื้อปลาเปิดเดือนละประมาณ 80,000 ตัน ระยะเวลารับซื้อ กุมภาพันธ์ - กรกฎาคม 2543 ระยะเวลาโครงการ กุมภาพันธ์- ธันวาคม 2543

#### 6. สถานการณ์ปัจจุบัน

- ปี 2542 ราคาปลาป่นจะอยู่ในระดับต่ำกว่าปีที่ผ่านมา เนื่องจากความต้องการใช้ปลาป่นชะลอตัวลง ผู้ใช้หันไปใช้กากถั่วเหลืองที่มีราคาลดลง ราคาปลาป่นตลาด กทม. ลดลงจาก กก.ละ 20.74 บาท ในปี 2541 เป็น กก.ละ 16.22 บาท ในปี 2542

- ปี 2543 ราคาปลาป่นยังคงอยู่ในระดับต่ำ ต่อเนื่องจากช่วงปลายปี 2542 อย่างไรก็ตาม ราคาปลาป่นตลาด กทม. ได้ขยับตัวสูงขึ้นจากราคา กก.ละ 14.17 ในเดือนเม.ย. 43 เป็นราคา กก.ละ 14.29 บาท ณ เดือนพ.ค. เนื่องจากความต้องการใช้ปลาป่นในประเทศมีมากขึ้น

D ข้อมูล : ปลาป่น

กรมการค้าภายใน

31 พ.ค. 43

## ราคาปลาเบ็ด และปลาป่น

หน่วย : บาท/กก.

|                                                                                                           | มค.   | กพ.   | มีค.  | เมย.  | พค.   | มีย.  | กค.   | สค.   | กย.   | ตค.   | พย.   | ธค.   | เฉลี่ย |
|-----------------------------------------------------------------------------------------------------------|-------|-------|-------|-------|-------|-------|-------|-------|-------|-------|-------|-------|--------|
| ราคาปลาเบ็ด                                                                                               |       |       |       |       |       |       |       |       |       |       |       |       |        |
| 2536                                                                                                      | 2.64  | 2.61  | 2.36  | 2.14  | 2.28  | 2.45  | 2.72  | 3.04  | 3.09  | 3.00  | 2.95  | 2.77  | 2.67   |
| 2537                                                                                                      | 2.56  | 2.51  | 2.43  | 2.34  | 2.33  | 2.31  | 2.36  | 2.48  | 2.52  | 2.54  | 2.52  | 2.50  | 2.45   |
| 2538                                                                                                      | 2.48  | 2.48  | 2.44  | 2.42  | 2.41  | 2.36  | 2.30  | 2.54  | 3.08  | 3.11  | 3.11  | 3.11  | 2.65   |
| 2539                                                                                                      | 3.07  | 3.24  | 3.27  | 3.13  | 3.10  | 3.11  | 3.05  | 3.13  | 3.23  | 3.20  | 3.23  | 3.17  | 3.16   |
| 2540                                                                                                      | 3.20  | 3.19  | 3.19  | 3.19  | 3.19  | 3.23  | 3.29  | 3.50  | 3.66  | 3.72  | 3.79  | 3.84  | 3.42   |
| 2541                                                                                                      | 4.19  | 4.38  | 3.91  | 3.44  | 3.37  | 3.59  | 3.71  | 3.82  | 3.72  | 3.92  | 4.23  | 4.33  | 3.88   |
| 2542                                                                                                      | 4.01  | 3.41  | 3.42  | 3.41  | 3.43  | 3.48  | 3.53  | 3.68  | 3.78  | 3.43  | 3.25  | 2.82  | 3.47   |
| 2543                                                                                                      | 2.55  | 2.29  | 2.36  | 2.42  | 2.93  |       |       |       |       |       |       |       | 2.51   |
| หมายเหตุ : ปี 2533-16 พค. 2536 เป็นราคาปลาเบ็ดอานลาก ตั้งแต่วันที่ 17 พค. 2536 เป็นปลาเบ็ดเฉลี่ยทุกคุณภาพ |       |       |       |       |       |       |       |       |       |       |       |       |        |
| ราคาปลาป่นตลาด กทม. (โปรตีน 60%)                                                                          |       |       |       |       |       |       |       |       |       |       |       |       |        |
| 2536                                                                                                      | 15.07 | 14.53 | 12.85 | 12.52 | 12.87 | 13.20 | 14.54 | 15.95 | 15.55 | 14.96 | 14.85 | 14.28 | 14.26  |
| 2537                                                                                                      | 14.39 | 13.71 | 13.31 | 12.89 | 12.63 | 13.02 | 13.76 | 15.04 | 14.59 | 14.30 | 14.11 | 13.60 | 13.78  |
| 2538                                                                                                      | 13.66 | 14.06 | 13.59 | 13.80 | 13.80 | 13.69 | 13.80 | 15.01 | 15.56 | 15.30 | 15.30 | 15.93 | 14.46  |
| 2539                                                                                                      | 17.10 | 17.68 | 17.49 | 15.33 | 15.35 | 15.57 | 14.80 | 16.35 | 16.27 | 15.26 | 15.13 | 14.45 | 15.90  |
| 2540                                                                                                      | 14.88 | 14.80 | 14.69 | 14.65 | 15.68 | 15.97 | 17.28 | 18.10 | 19.47 | 20.01 | 20.37 | 20.50 | 17.20  |
| 2541                                                                                                      | 23.83 | 24.72 | 19.91 | 17.29 | 18.50 | 19.61 | 20.47 | 20.69 | 19.35 | 21.92 | 21.94 | 20.65 | 20.74  |
| 2542                                                                                                      | 17.17 | 14.56 | 15.79 | 15.70 | 15.97 | 15.89 | 16.40 | 19.26 | 19.10 | 15.28 | 14.68 | 14.80 | 16.22  |
| 2543                                                                                                      | 14.01 | 13.23 | 13.43 | 14.17 | 14.29 |       |       |       |       |       |       |       | 13.83  |
| ราคาปลาป่น F.O.B. ซีลี (โปรตีน 60%)                                                                       |       |       |       |       |       |       |       |       |       |       |       |       |        |
| 2536                                                                                                      | 10.36 | 9.77  | 8.84  | 8.00  | 7.90  | 8.13  | 8.43  | 8.82  | 8.82  | 8.89  | 8.84  | 9.41  | 8.85   |
| 2537                                                                                                      | 9.58  | 8.99  | 8.40  | 8.13  | 7.95  | 8.20  | 8.59  | 8.84  | 8.84  | 9.05  | 9.26  | 9.33  | 8.76   |
| 2538                                                                                                      | 9.32  | 9.54  | 9.60  | 9.77  | 9.75  | 10.22 | 11.07 | 11.49 | 11.69 | 12.12 | 12.15 | 14.14 | 10.91  |
| 2539                                                                                                      | 14.19 | 14.54 | 13.97 | 13.61 | 12.73 | 12.40 | 12.33 | 12.39 | 13.03 | 13.77 | 13.96 | 13.96 | 13.41  |
| 2540                                                                                                      | 13.72 | 13.57 | 13.58 | 12.79 | 12.70 | 12.66 | 15.51 | 18.30 | 21.32 | 22.55 | 24.28 | 29.19 | 17.51  |
| 2541                                                                                                      | 35.04 | 30.16 | 26.95 | 25.81 | 25.45 | 27.58 | 26.83 | 27.09 | 26.32 | 24.83 | 23.70 | 23.58 | 26.95  |
| 2542                                                                                                      | 18.65 | 14.42 | 11.40 | 11.33 | 10.91 | 11.37 | 11.74 | 13.10 | 14.65 | 14.39 | 14.05 | 14.43 | 13.37  |
| 2543                                                                                                      | 14.08 | 13.93 | 12.58 | 12.13 | 13.38 |       |       |       |       |       |       |       | 13.22  |

## ปริมาณนำเข้าและส่งออกปลาป่น

หน่วย : ตัน

|              | มค.    | กพ.    | มีค.   | เมย.   | พค.    | มีย.   | กค.    | สค.    | กย.    | ตค.    | พย.    | ธค.    | รวม     |
|--------------|--------|--------|--------|--------|--------|--------|--------|--------|--------|--------|--------|--------|---------|
| ปริมาณนำเข้า |        |        |        |        |        |        |        |        |        |        |        |        |         |
| 2536         | 8,169  | 5,541  | 10,439 | 4,922  | 2,638  | 3,427  | 7,806  | 6,583  | 21,126 | 12,092 | 21,011 | 18,756 | 122,510 |
| 2537         | 8,660  | 5,463  | 7,657  | 3,615  | 8,245  | 14,318 | 11,140 | 21,335 | 29,861 | 21,209 | 3,036  | 18,747 | 153,286 |
| 2538         | 13,116 | 10,001 | 9,570  | 9,269  | 4,784  | 13,133 | 26,571 | 22,813 | 19,709 | 13,438 | 15,751 | 13,312 | 171,467 |
| 2539         | 19,182 | 13,905 | 11,941 | 10,964 | 11,471 | 8,165  | 6,995  | 10,477 | 16,663 | 22,240 | 19,754 | 8,797  | 160,554 |
| 2540         | 6,935  | 4,931  | 5,153  | 5,277  | 5,676  | 8,870  | 6,645  | 8,298  | 6,720  | 3,729  | 1,828  | 315    | 64,377  |
| 2541         | 878    | 738    | 612    | 600    | 301    | 2,262  | 659    | 785    | 1,418  | 120    | 814    | 2,634  | 11,821  |
| 2542         | 3,990  | 2,262  | 3,019  | 3,025  | 4,593  | 6,132  | 12,838 | 12,748 | 20,080 | 12,156 | 5,935  | 2,015  | 88,794  |
| ปริมาณส่งออก |        |        |        |        |        |        |        |        |        |        |        |        |         |
| 2536         | 80     | 318    | 149    | 155    | 237    | 130    | 169    | 246    | 19     | 152    | 36     | 173    | 1,864   |
| 2537         | 24     | 89     | 302    | 566    | 92     | 181    | 50     | 202    | 40     | 103    | 5      | 22     | 1,676   |
| 2538         | 145    | 271    | 133    | 72     | 149    | 44     | 3      | 55     | 18     | 30     | 98     | 49     | 1,067   |
| 2539         | 85     | 44     | 12     | 75     | 38     | 49     | 33     | 103    | 13     | 37     | 71     | 41     | 601     |
| 2540         | 18     | 341    | 247    | 43     | 24     | 50     | 451    | 20     |        | 2      | 25     | 18     | 1,240   |
| 2541         | 183    | 737    | 1,900  | 3,308  | 3,807  | 4,502  | 3,943  | 781    | 2,130  | 2,251  | 1,449  | 208    | 25,199  |
| 2542         | 211    | 314    | 463    | 217    | 157    | 338    | 115    | 205    | 141    | 125    | 1,756  | 587    | 4,629   |

File : ตารางราคาปลาป่น

## อัตราแลกเปลี่ยนเงินดอลลาร์สหรัฐ

ปี 2538 - 2543

บาท/US\$

| ปี      | ม.ค.  | ก.พ.  | มี.ค. | เม.ย. | พ.ค.  | มิ.ย. | ก.ค.  | ส.ค.  | ก.ย.  | ต.ค.  | พ.ย.  | ธ.ค.  | เฉลี่ย |
|---------|-------|-------|-------|-------|-------|-------|-------|-------|-------|-------|-------|-------|--------|
| ปี 2538 | 25.12 | 25.07 | 24.81 | 24.61 | 24.72 | 24.72 | 24.79 | 25.00 | 25.17 | 25.16 | 25.21 | 25.21 | 24.97  |
| ปี 2539 | 25.34 | 25.29 | 25.28 | 25.32 | 25.34 | 25.40 | 25.40 | 25.32 | 25.41 | 25.51 | 25.50 | 25.60 | 25.39  |
| ปี 2540 | 25.77 | 25.98 | 26.00 | 26.07 | 25.89 | 25.80 | 30.25 | 32.61 | 36.44 | 37.70 | 39.47 | 45.33 | 31.44  |
| ปี 2541 | 54.07 | 46.54 | 41.57 | 39.84 | 39.28 | 42.56 | 41.41 | 41.76 | 40.61 | 38.32 | 36.65 | 36.35 | 41.58  |
| ปี 2542 | 36.73 | 37.19 | 37.61 | 37.72 | 37.15 | 37.03 | 37.20 | 38.08 | 39.92 | 39.57 | 38.84 | 38.40 | 37.95  |
| ปี 2543 | 37.49 | 37.82 | 37.99 | 38.09 | 39.03 |       |       |       |       |       |       |       | 38.08  |

หมายเหตุ เป็นค่าเฉลี่ยของอัตราขายเงินดอลลาร์สหรัฐรายวัน

ที่มา : ธนาคารแห่งประเทศไทย

D : สินค้า F : อัตราแลกเปลี่ยน