



เดือนกุมภาพันธ์ และแนวโน้มเดือนมีนาคม 2552



สำนักส่งเสริมการค้าสินค้าเกษตร

17 กุมภาพันธ์ 2552

## สารบัญ

สถานการณ์สินค้าเกษตร	หน้า
ภาพรวม	1
สถานการณ์รายกลุ่มสินค้า	2
การช่วยเหลือด้านการตลาดสินค้าเกษตรของ คชก.	8
ราคารับจำหน่าย	12
ข้อมูลรายสินค้า	
กลุ่มสินค้าผลิตเพื่อส่งออก	
1. ข้าว	14
2. มันสำปะหลัง	26
3. ยางพารา	30
4. ไข่เนื้อ	34
5. กุ้ง	36
6. สับปะรด	40
กลุ่มสินค้าผลิตเพื่อบริโภคภายในประเทศ	
7. ข้าวโพดเลี้ยงสัตว์	43
8. กาแฟ	48
9. ปาล์มน้ำมัน	52
10. มะพร้าว	58
11. ส้มเขียวหวาน	64
12. สุกกร	67
13. ไข่ไก่	69
14. เกล็ดทะเล	71
กลุ่มสินค้าที่ต้องนำเข้า	
15. ถั่วเหลือง	73
16. กากถั่วเหลือง	77
17. ปลาป่น	81
อัตราแลกเปลี่ยนเงินดอลลาร์สหรัฐ	85

## สรุปสถานการณ์สินค้าเกษตรเดือนกุมภาพันธ์ และแนวโน้มเดือนมีนาคม 2552

### 1. ภาพรวมสถานการณ์ปัจจุบัน

ภาวะตลาดสินค้าเกษตรในช่วงเดือนกุมภาพันธ์ 2552 **ข้าวนาปี** ผลผลิตออกสู่ตลาดลดลง ขณะที่ตลาดยังมีความต้องการ ราคาปรับตัวสูงขึ้น **พืชน้ำมันและวัตถุดิบอาหารสัตว์** **มันสำปะหลัง** ผลผลิตออกสู่ตลาดมาก ภาวะการค้าชะลอตัว ราคาเคลื่อนไหวอยู่ในเกณฑ์ต่ำ ผลผลิตจึงไหลเข้าสู่โครงการรับจำนำมากขึ้น **ข้าวโพดเลี้ยงสัตว์** ผลผลิตออกสู่ตลาดน้อยลง เกษตรกรนำผลผลิตมาจำนำกับรัฐมากเนื่องจากราคาซื้อขายในตลาดทั่วไปต่ำกว่าราคารับจำนำ **ปาล์มน้ำมัน** ผลผลิตออกสู่ตลาดลดลงขณะที่ความต้องการใช้ยังมีอยู่อย่างต่อเนื่อง ราคาปรับตัวสูงขึ้นอีก **มะพร้าวผล** ผลผลิตเริ่มมีมากขึ้นในขณะที่ตลาดยังมีความต้องการ ราคาอยู่ในเกณฑ์ดี **ปศุสัตว์และประมง** **สุกร** และ **ไก่เนื้อ** ผลผลิตออกสู่ตลาดตามปกติ ปริมาณเพียงพอกับความต้องการของตลาด ราคาปรับตัวสูงขึ้นจากเดือนที่ผ่านมา **ไข่ไก่** ผลผลิตยังมากกว่าความต้องการใช้ ราคาปรับตัวสูงจากเดือนที่ผ่านมาแต่ยังอยู่ในระดับต่ำ **กุ้งขาว** ผลผลิตฤดูใหม่ใกล้จะออกสู่ตลาดแต่ปริมาณจะลดลง เนื่องจากการค้าโดยเฉพาะการส่งออกยังชะลอตัว ราคาเคลื่อนไหวไม่มากนัก **สับปะรด** เข้าสู่ปลายฤดูผลผลิตรุ่น 2 ปริมาณออกสู่ตลาดลดลง ราคาปรับตัวสูงขึ้น

**ภาวะการผลิตสินค้าเกษตรของโลก** จากการคาดการณ์ของกระทรวงเกษตรของสหรัฐฯ (USDA) ในเดือน กุมภาพันธ์ 2552 ปรากฏว่า

1. **พืชน้ำมัน** จากสภาพความแห้งแล้งในอเมริกาใต้ (อาร์เจนตินา บราซิล ปารากวัย) ส่งผลให้การผลิตพืชน้ำมันในปี 2551/52 ลดลงจากที่ได้ประมาณการไว้ เมื่อเดือนมกราคม 2552 โดยคาดว่าจะมีผลผลิตประมาณ 390.29 ล้านตัน เพิ่มขึ้นจากปีที่ผ่านมา 15.57 ล้านตัน (4.16%) (ลดลงจากที่ได้คาดการณ์ไว้เมื่อเดือนมกราคม ถึง 8.53 ล้านตัน หรือลดลง 2.14%) จำแนกเป็น ถั่วเหลือง 224.15 ล้านตัน เพิ่มขึ้นจากปีที่ผ่านมา 3.27 ล้านตัน(+1.48%) เมล็ดทานตะวัน 32.74 ล้านตัน เพิ่มขึ้น 5.53 ล้านตัน(+20.31%) เมล็ดเรปซีด 56.83 ล้านตัน เพิ่มขึ้น 8.40 ล้านตัน(+17.35%) และถั่วลิสง 34.25 ล้านตัน เพิ่มขึ้น 2.27 ล้านตัน(+7.10%) เมล็ดฝ้าย 42.32 ล้านตัน ลดลง 3.90 ล้านตัน (-8.43%) สำหรับ **เนื้อมะพร้าวแห้ง** เมล็ดในปาล์ม และ **น้ำมันปาล์ม** มีผลผลิต 5.94 , 11.79 และ 43.19 ล้านตัน เพิ่มขึ้นจากปีที่ผ่านมา 0.24 , 0.68 และ 1.89 ล้านตัน หรือคิดเป็นร้อยละ 4.21 , 6.12 และ 4.55 ตามลำดับ

2. **ธัญพืช** ผลผลิตข้าวสาลี ปี 2551/52 จะมีประมาณ 682.78 ล้านตัน เพิ่มขึ้นจากปีที่ผ่านมา 71.79 ล้านตัน (+11.75%) ส่วน **ธัญพืชเมล็ดหยาบ** มีผลผลิตประมาณ 1,100.09 ล้านตัน เพิ่มขึ้นจากปีที่ผ่านมา 21.30 ล้านตัน (1.97%) จำแนกเป็น **ข้าวบาเลย์** 154.64 ล้านตัน เพิ่มขึ้นจากปีที่ผ่านมา 20.20 ล้านตัน (+15.02%) **ข้าวไรน์** 17.33 ล้านตัน เพิ่มขึ้น 3.08 ล้านตัน (+21.63%) และ **ข้าวโอ๊ต** 26.74 ล้านตัน เพิ่มขึ้น 1.16

ล้านตัน (+4.55%) ข้าวฟ่าง 64.19 ล้านตัน เพิ่มขึ้น 0.66 ล้านตัน (+1.04%) ส่วน ข้าวโพดเลี้ยงสัตว์ 786.47 ล้านตัน ลดลง 4.95 ล้านตัน (-0.63%) ตามลำดับ

3. **ข้าวสาร** USDA คาดการณ์ผลผลิตข้าวของโลกปีการผลิต 2551/52 มีประมาณ 439.738 ล้านตันข้าวสาร เพิ่มขึ้นจากปีที่ผ่านมา 7.872 ล้านตัน (1.82%) ขณะที่ความต้องการบริโภคคาดว่าจะมีประมาณ 434.118 ล้านตัน (เพิ่มขึ้น 5.844 ล้านตัน) ส่งผลให้สต็อกปลายปีจะมีเพิ่มขึ้นเป็น 84.601 ล้านตัน ราคาข้าวไทย 100% ชั้น 2 (100B f.o.b.) ในตลาดโลกตามประกาศของสมาคมผู้ส่งออกข้าวไทย (ณ 11 ก.พ.52) ปรับตัวสูงขึ้นจากช่วงเดือนมกราคม มาอยู่ที่ ต้นละ 621 เหรียญ สหรัฐ. กระทรวงเกษตรสหรัฐฯ มีข้อสังเกตว่าราคาข้าวไทยและข้าวสหรัฐในปัจจุบันมีราคาใกล้เคียงกันหลังจากที่ต่างกันมากถึง 155 เหรียญ สหรัฐ. ในช่วงเดือนเมษายน 2551 ทั้งนี้ เนื่องจากมาตรการแทรกแซงตลาดข้าวในระดับราคาที่สูงกว่าราคาตลาดส่งผลให้ไทยส่งออกข้าวฤดูใหม่ได้ในปริมาณไม่มากนัก โดยผู้นำเข้าหันไปนำเข้าข้าวจาก เวียดนาม ปากีสถาน และพม่า แทน สำหรับการค้าข้าวของโลกในปี 2551/52 USDA ได้ประมาณการว่าจะมี 29.52 ล้านตัน ใกล้เคียงกับปีที่ผ่านมา (29.687 ล้านตัน) โดยจะเป็นการส่งออกของไทยประมาณ 9.0 ล้านตัน เวียดนาม 5.2 ล้านตัน ปากีสถาน 4 ล้านตัน อินเดีย 2.5 ล้านตัน จีน 1.3 ล้านตัน

## 2. แนวโน้มสถานการณ์เดือนมีนาคม 2552

แนวโน้มสถานการณ์สินค้าเกษตรสำคัญในเดือนมีนาคม 2552 **ข้าวนาปรัง** เกษตรกรทยอยเก็บเกี่ยวข้าวนาปรังออกสู่ตลาดมากขึ้น แนวโน้มราคายังอยู่ในเกณฑ์ดี พืชน้ำมันและวัตถุดิบอาหารสัตว์ **มันสำปะหลัง** ผลผลิตยังมีออกสู่ตลาดมาก ราคายังมีแนวโน้มอยู่ในระดับต่ำเมื่อเทียบกับปีที่ผ่านมาแม้ว่าจะมีมาตรการรับจํานํารองรับ เนื่องจากการส่งออกชะลอตัว **ข้าวโพดเลี้ยงสัตว์** เข้าสู่ช่วงปลายฤดู ผลผลิตออกสู่ตลาดน้อย คาดว่าราคามีแนวโน้มปรับตัวสูงขึ้นเนื่องผลผลิตข้าวโพดของโลกมีปริมาณลดลง **เมล็ดกาแฟ** เป็นช่วงปลายฤดูผลผลิตออกสู่ตลาดน้อย ราคายู่ในเกณฑ์ดี **ปาล์มน้ำมัน** ผลผลิตออกสู่ตลาดลดลง แนวโน้มราคาปรับตัวสูงขึ้นตามภาวะตลาดที่ยังมีความต้องการสม่ำเสมอ **มะพร้าวผล** ผลผลิตออกสู่ตลาดมากขึ้นขณะที่ความต้องการใช้ยังมีอย่างต่อเนื่อง ราคามีแนวโน้มอ่อนตัวลงแต่ยังอยู่ในเกณฑ์ดี **ปศุสัตว์และประมง** **สุกร ไก่เนื้อ และไข่ไก่** จากสภาพอากาศที่ร้อนมากขึ้นในช่วงเดือนมีนาคม – เมษายน จะมีผลกระทบต่อการผลิตของสุกรและไก่ ซึ่งจะมีผลทำให้ปริมาณออกสู่ตลาดลดลง ขณะที่ภาวะเศรษฐกิจชะลอตัวและโรงเรียนเริ่มปิดภาคเรียน แนวโน้มราคาอาจจะเคลื่อนไหวไม่มากนัก **กุ้ง** ผลผลิตกุ้งขาวฯ ฤดูใหม่จะออกสู่ตลาดมากขึ้นแต่คาดว่าจะมีปริมาณไม่มากนักเนื่องจากเกษตรกรบางส่วนลดปริมาณการเลี้ยงตามความต้องการส่งออกที่ชะลอตัว

## 3. แนวโน้มสถานการณ์รายกลุ่มสินค้า

### 3.1 กลุ่มสินค้าที่ผลิตเพื่อส่งออก สถานการณ์สินค้าเกษตรที่สำคัญ ได้แก่

- **ข้าวนาปรัง** เป็นช่วงปลายฤดู ผลผลิตยังมีออกสู่ตลาดประปรายแต่ปริมาณไม่มากนัก ขณะที่ **ข้าวนาปรัง** เริ่มเก็บเกี่ยวได้มากขึ้น ซึ่งในปี 2552 กระทรวงเกษตรฯ คาดว่าจะมีผลผลิตข้าวนาปรัง

ประมาณ 7.756 ล้านตัน ลดลงจากปีที่ผ่านมา (8.791 ล้านตัน) ร้อยละ 11.78 โดยในช่วงเดือนมีนาคม – เมษายน จะมีผลผลิตออกสู่ตลาดได้ประมาณร้อยละ 35 – 40 ของผลผลิตรวมหรือคิดเป็นข้าวเปลือก ประมาณ 2.7 - 3.0 ล้านตัน อย่างไรก็ตาม จากสภาพอากาศแปรปรวนในหลายประเทศทำให้ผลผลิตทางการเกษตรหลายชนิดเกิดความเสียหาย คาดว่าจะมีผลกระทบต่อการค้าข้าวฟืชของโลก รวมทั้งการค้าของไทยในระยะต่อไปด้วย

ผลการรับจำนำ (1 พ.ย.51 – 5 ก.พ.52) รับจำนำได้ปริมาณ 4,551,274 ตัน จำแนกเป็น ข้าวเปลือกเจ้า 2,567,116 ตัน ข้าวหอมมะลิ 1,192,400 ตัน ข้าวเปลือกหอมจังหวัด 164,867 ตัน ข้าวเปลือกปทุมธานี 365,492 ตัน และข้าวเปลือกเหนียว 261,399 ตัน

#### ราคาข้าวเปลือก ราคาซื้อขาย

ข้าวเปลือกในตลาดสำคัญ ณ วันที่ 13 กุมภาพันธ์ 2552 เป็นดังนี้ ข้าวเปลือกเจ้าตันละ 9,500 - 11,000 บาท ข้าวเปลือกหอมมะลิ ตันละ 13,000 - 14,300 บาท และข้าวเปลือกเหนียว ตันละ 8,000 - 8,300 บาท ส่วนภาวะการค้าข้าวสาร ราคาซื้อขายเป็นดังนี้ ข้าวขาว 100% ชั้น 2 กระสอบละ 1,940 - 1,950 บาท ข้าวหอมมะลิ 100% ชั้น 2 กระสอบละ 2,650 - 2,660 บาท ข้าวเหนียว 10% เมล็ดยาว กระสอบละ 1,400 - 1,410 บาท ข้าวหนึ่ง 100% กระสอบละ 2,020 - 2,030 บาท

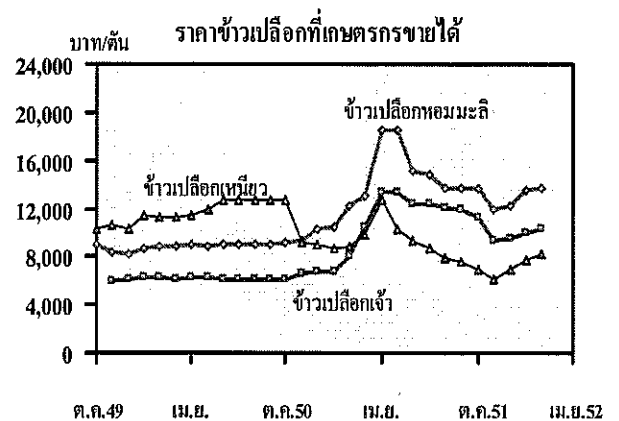

การส่งออก ในปี 2551 ไทยส่งออกข้าวได้รวม 10.015 ล้านตัน มากกว่าปริมาณการส่งออกปี 2550 ร้อยละ 4.79 สำหรับการส่งออกในปี 2552 คาดว่าจะส่งออกได้ประมาณ 8.5 - 9.5 ล้านตัน โดยในช่วง 1 มกราคม - 6 กุมภาพันธ์ 2552 ส่งออกได้แล้ว 0.77 ล้านตัน ต่ำกว่าปริมาณส่งออกในช่วงเดียวกันของปีที่ผ่านมาที่มีปริมาณ 1.161 ล้านตัน หรือลดลงร้อยละ 33.63

- **มันสำปะหลัง** คาดว่าในช่วงเดือนมีนาคม - เมษายน 2552 จะมีหัวมันสดออกสู่ตลาดได้ประมาณ 4.0 - 4.5 ล้านตัน ผลจากการที่เกษตรกรขยายการเพาะปลูกและผลผลิตธัญพืชที่ใช้ทดแทนมันฯ ของโลกมีมากขึ้น ประกอบกับตลาดส่งออกชะลอตัว ทำให้ราคาหัวมันสดอ่อนตัวลงแม้ว่ารัฐบาลจะได้ดำเนินการรับจำนำเพื่อช่วยยกระดับราคาแล้ว โดยราคาหัวมันสดเชื้อแป้ง 25% ที่เกษตรกรขายได้ ณ โรงแปรรูป จ.นครราชสีมา เมื่อวันที่ 13 กุมภาพันธ์ 2552 กก.ละ 1.13 - 1.30 บาท สูงกว่าราคาเฉลี่ยในเดือนที่ผ่านมาที่มีราคา กก.ละ 1.16 บาท

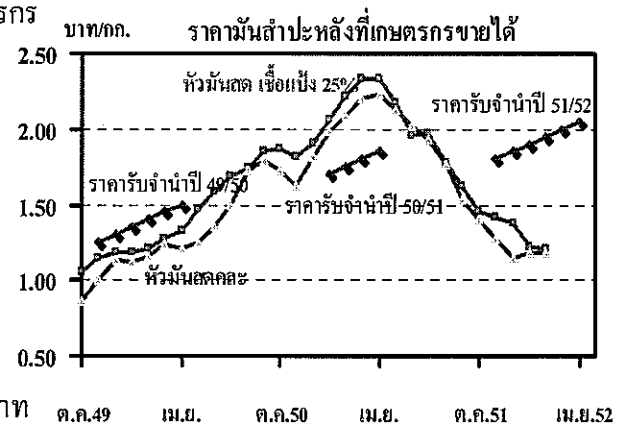

และต่ำกว่าราคารับจํานำตามโครงการ ณ เดือนกุมภาพันธ์ 2552 กก.ละ 1.95 บาท ผลการรับจํานำ (ณ 6 ก.พ.52) มีปริมาณ 3,928,567 ตัน จําแนกเป็น การรับจํานำ ณ โรงแปรง 1,265,818 ตัน และลานมัน 2,662,749 ตัน

- **ไก่อเนื่อ** กระทรวงเกษตรฯ คาดการผลิตไก่อเนื่อปี 2552 มีประมาณ 920.15 ล้านตัว หรือคิดเป็นส่วนที่บริโภคได้ประมาณ 1.157 ล้านตัน เพิ่มขึ้นจากปีที่ผ่านมาร้อยละ 2.22 ในขณะที่แนวโน้มการบริโภคจะเปลี่ยนแปลงไม่มากนักเนื่องจากภาวะเศรษฐกิจที่ไม่เอื้ออำนวย แต่จากการเกิดไข้หวัดนกในบางประเทศ เช่น จีน เวียดนาม ฮองกง อาจจะส่งผลดีต่อการส่งออกเนื้อไก่ของไทยในระยะต่อไป ขณะเดียวกันไทยก็ต้องเฝ้าระวังการเกิดโรคไข้หวัดในประเทศด้วย สำหรับราคาไก่มีชีวิตหน้าโรงฆ่า ณ 13 กุมภาพันธ์ 2552 กก.ละ 35 - 36 บาท ไก่เลี้ยงกับราคาเฉลี่ยในเดือนที่ผ่านมา (เฉลี่ย กก.ละ 35.05 บาท)

- **กุ้ง** ผลผลิตกุ้งขาวฯ รุ่นใหม่ใกล้จะออก

ผู้ตลาด คาดว่าจะมีปริมาณไม่มากนักเนื่องจากเกษตรกรลดปริมาณการเลี้ยงลง ซึ่งมีสาเหตุจากตลาดไม่เอื้ออำนวย โดยเฉพาะการส่งออก ปัจจุบัน (13 ก.พ.52) ราคากุ้งขาว (ขนาด 60 ตัว/กก.) ณ ตลาดกลางสมุทรสาคร ปรับตัวสูงขึ้นจากราคาเฉลี่ยเดือนมกราคม 2552 ที่มีราคา กก.ละ 124 บาท เป็น กก.ละ 135 บาท ขณะนี้ภาครัฐได้ระบายนโยบายที่รับจํานำไว้รอออกสู่ตลาด ซึ่งมีผู้เสนอซื้อแล้วแต่ราคาต่ำกว่าราคารับจํานำมาก จึงต้องมีการทบทวนการระบายอีกครั้งหนึ่ง

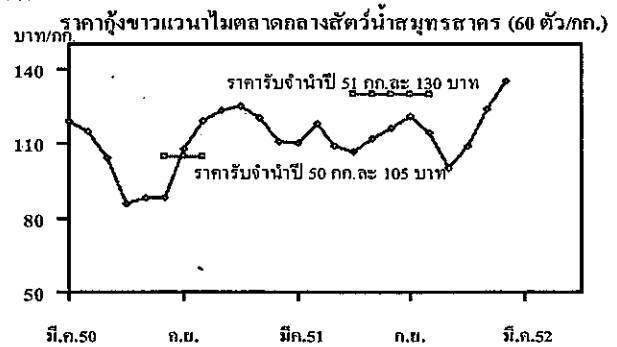

### 3.2 กลุ่มสินค้าที่ผลิตเพื่อบริโภคภายในประเทศ สถานการณ์สินค้าเกษตรที่สำคัญ ได้แก่

- **ข้าวโพดเลี้ยงสัตว์** ผลผลิตออกสู่ตลาดลดลง ในขณะที่ตลาดมีผลผลิตเพียงพอกับความต้องการใช้แล้วจึงชะลอการรับซื้อ แต่ภาครัฐได้ขยายปริมาณการรับจํานำเพิ่มอีก 250,000 ตัน รวมเป็น 750,000 ตัน และขยายเวลารับจํานำถึงเดือนกุมภาพันธ์ 2552 ซึ่งมีผลช่วยให้ระดับราคาที่เกษตรกรขายได้ปรับตัวสูงขึ้น โดยราคาข้าวโพดฯ ที่เกษตรกรขายได้ จ.เพชรบูรณ์ (ณ 13 ก.พ.52) กก.ละ 6.33 - 6.50 บาท สูงกว่าราคาเฉลี่ยเดือนมกราคม ที่มีราคา กก.ละ 6.25 บาท ร้อยละ 2.64 ผลการรับจํานำ ณ 6 กุมภาพันธ์ 2552 รับจํานำได้ปริมาณ 724,554 ตัน

- **ปาล์มน้ำมัน** ผลผลิตเริ่มออกสู่ตลาดมากขึ้น โดยจะมากสุดในช่วงเดือนพฤษภาคม (ร้อยละ 11.44 หรือประมาณ 1.018 ล้านตันผลปาล์ม)

และปริมาณจะลดหลั่นไปจนถึงเดือนกันยายน (ร้อยละ 8.52 หรือประมาณ 0.758 ล้านตันผลปาล์ม) ขณะที่ความต้องการของตลาดทั้งการบริโภคภายในประเทศ การส่งออก และการใช้ทดแทนเชื้อเพลิงยังมีอยู่อย่างสม่ำเสมอ ภาครัฐจึงได้ขยายระยะเวลาดำเนินการและ

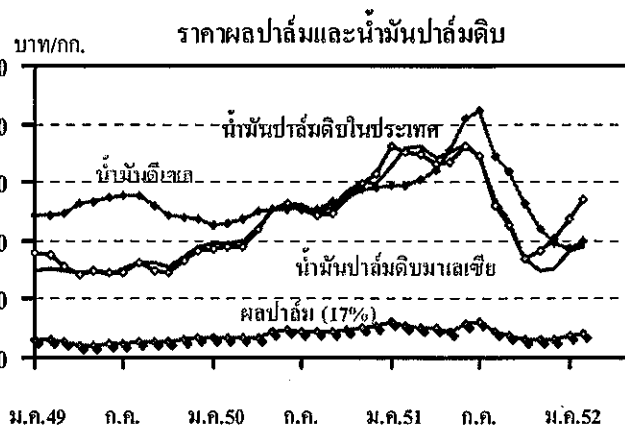

ปริมาณรับซื้อผลผลิตตามโครงการแทรกแซงตลาดน้ำมันปาล์มดิบ โดยเพิ่มปริมาณอีก 100,000 ตันน้ำมันปาล์มดิบ (คิดเป็นผลปาล์มประมาณ 0.6 ล้านตัน) และขยายระยะเวลาดำเนินการไปจนถึงเดือนพฤษภาคม ผลจากการดำเนินมาตรการช่วยให้ราคาผลปาล์มและน้ำมันปาล์มในประเทศปรับตัวดีขึ้นกว่าช่วงที่ผ่านมา สำหรับราคาผลปาล์มสด (น้ำมัน 17%) ที่เกษตรกรขายได้ ณ 13 กุมภาพันธ์ 2552 กก.ละ 3.90 – 4.35 บาท สูงกว่าราคาเฉลี่ยเดือนมกราคม ที่มีราคาเฉลี่ย กก.ละ 3.60 บาท และสูงกว่าราคาเป้าหมายรับซื้อแทรกแซงตลาดแล้ว (3.50 บาท) แนวโน้มราคาผลปาล์มและน้ำมันฯ อาจจะอ่อนตัวลงตามปริมาณผลผลิตที่ออกสู่ตลาดมากขึ้น

- **มะพร้าว** มะพร้าวผลออกสู่ตลาดมากขึ้นอย่างต่อเนื่อง ราคามีแนวโน้มอ่อนตัวลงแต่อยู่ในเกณฑ์ดี ปัจจุบัน (13 ก.พ.52) ราคาขายส่งมะพร้าวผล ตลาด กทม. (ทับสะแกผลใหญ่ปอกเปลือก) ผลละ 13.00 – 13.50 บาท อ่อนตัวลงจากเดือนมกราคม ที่มีราคาเฉลี่ย ผลละ 14.10 บาท ส่วนราคาเนื้อมะพร้าวแห้ง 90% ก็อ่อนตัวลงเช่นกัน จากเฉลี่ย กก.ละ 16.04 บาท ในเดือนมกราคม เหลือ กก.ละ 14.80 – 15.30 บาท

- **เมล็ดกาแฟ** เป็นช่วงปลายฤดูผลผลิตออกสู่ตลาดประปราย ราคาอยู่ในเกณฑ์ดี เนื่องจากปริมาณผลผลิต (57,172 ตัน) น้อยกว่าความต้องการใช้บริโภคภายในประเทศ (ประมาณ 65,000 - 68,000 ตัน) ประกอบกับมีแนวโน้มว่าผลผลิตเมล็ดกาแฟของโลกในปี 2552/53 อาจจะมีไม่เพียงพอต่อความต้องการ สำหรับราคาในตลาดโลก (เมื่อ 2 - 6 ก.พ.52) อยู่ที่ตันละ 1,978.5 เหรียญ สหรัฐ. ปัจจุบันราคาที่เกษตรกรขายได้ จ.ชุมพร (13 ก.พ.52) กก.ละ 72 - 76 บาท ตามคุณภาพ สูงกว่าราคาในเดือนที่ผ่านมาที่มีราคาเฉลี่ย กก.ละ 67.50 บาท

- **สุกर्मชีวิต** กระทรวงเกษตรฯ คาดการณ์ปริมาณสุกรปี 2552 ว่าจะมีผลผลิตเพื่อการบริโภคประมาณ 11.447 ล้านตัว น้อยกว่าปีที่ผ่านมาร้อยละ 2.19 ความต้องการใช้คาดว่าจะมีประมาณ

11.27 ล้านตัว ลดลงจากปีที่ผ่านมาร้อยละ 2 ภาวะการค้ำมีแนวโน้มชะลอลงตามการชะลอตัวของระบบเศรษฐกิจ ประกอบกับเป็นช่วงโรงเรียนเริ่มปิดภาคเรียนความต้องการใช้จะมีปริมาณน้อยลง อย่างไรก็ตาม สภาพอากาศที่เริ่มเข้าสู่ช่วงฤดูร้อนอากาศไม่เอื้ออำนวยต่อการเจริญเติบโตจะมีผลทำให้

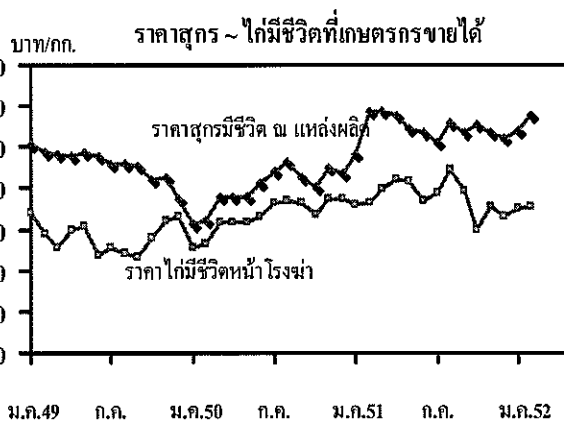

ปริมาณที่ออกสู่ตลาดในช่วงต่อไปจะมีปริมาณลดลง ราคามีแนวโน้มที่จะอ่อนตัวลง สำหรับราคาสุกर्मชีวิตที่เกษตรกรขายได้ ปัจจุบัน (13 ก.พ.52) กก.ละ 57 - 58 บาท สูงกว่าราคาเฉลี่ยในเดือนที่ผ่านมา (54.15 บาท) เฉลี่ย กก.ละ 2.85 - 3.85 บาท สำหรับ **ไข่ไก่** ผลผลิตปี 2552 คาดว่าจะมีประมาณ 9,856 ล้านฟอง เพิ่มขึ้นจากปีที่ผ่านมาร้อยละ 5.28 ขณะที่ความต้องการใช้มีประมาณ 9,476 ล้านฟอง เพิ่มขึ้นจากปีที่ผ่านมาร้อยละ 5.79

ปัจจุบัน(13 ก.พ.52) ราคาไข่ไก่เบอร์ 3 (ขายส่ง) ฟองละ 2.00 – 2.10 บาท ปรับตัวสูงขึ้นจากเดือนที่ผ่านมาที่มีราคาเฉลี่ยฟองละ 1.99 บาท

- **พืชผักและผลไม้ มะนาว** ผลผลิตออกสู่ตลาดน้อย ราคามีแนวโน้มปรับตัวสูงขึ้นตามฤดูกาล โดยราคาซื้อขายในแหล่งผลิต (13 ก.พ.52) เฉลี่ยผลละ 0.60 – 1.80 บาท (ขนาดกลางถึงใหญ่) **สับปะรด** เป็นช่วงปลายฤดูของสับปะรดรุ่น 2 ขณะที่โรงงานยังมีความต้องการสม่ำเสมอ ส่งผลให้ระดับราคาสับปะรดที่เกษตรกรขายได้ปรับตัวสูงขึ้นจากเดือนที่ผ่านมา โดยราคาสับปะรดที่โรงงานรับซื้อ (จ.ประจวบคีรีขันธ์) เมื่อวันที่ 13 กุมภาพันธ์ เฉลี่ย กก.ละ 4.38 บาท สูงกว่าราคาเฉลี่ยเดือนมกราคม 2552 ที่มีราคาเฉลี่ย กก.ละ 3.37 บาท ราคามีแนวโน้มจะอ่อนตัวลงหากสับปะรดรุ่น 1 ปี 2552 ออกสู่ตลาด ซึ่งจะมีมากในเดือนพฤษภาคม

### 3.3 กลุ่มสินค้าที่ต้องนำเข้า สถานการณ์สินค้าเกษตรที่สำคัญ ได้แก่

- **ถั่วเหลือง** ผลจากการเกิดความแห้งแล้งในอเมริกาใต้ (อาร์เจนตินา บราซิล) ทำให้ปริมาณผลผลิตถั่วเหลืองของโลก ปี 2551/52 ที่คาดว่าจะมีปริมาณเพิ่มขึ้นมากนั้น อาจจะไม่มากเท่าที่ประมาณการไว้ตั้งแต่แรก จากการคาดการณ์เดือนกุมภาพันธ์ ผลผลิตถั่วเหลืองจะมีปริมาณเพิ่มขึ้นจากปีที่ผ่านมาเพียง 3.265 ล้านตัน (เมื่อเดือน ม.ค.52 คาดว่าจะเพิ่มขึ้นมากกว่า 12 ล้านตัน) ซึ่งจะมีผลต่อปริมาณ/ราคาเมล็ดถั่วเหลืองที่จะส่งออก รวมทั้งการค้ำกักถั่วเหลืองในระยะต่อไป สำหรับราคาซื้อขายถั่วเหลืองสหรัฐฯ (f.o.b. Gulf) สัปดาห์แรกเดือนกุมภาพันธ์ 2552 เฉลี่ยตันละ 386 เหรียญ สหรัฐ. ลดลงจากราคาสัปดาห์แรกของเดือนมกราคม 2552 ที่มีราคาเฉลี่ยตันละ 399 เหรียญ สหรัฐ. สำหรับการผลิตของไทย ถั่วเหลืองฤดูแล้งจะเริ่มออกสู่ตลาดได้ในราวเดือนมีนาคม ผลผลิตส่วนใหญ่จะมีคุณภาพดีและใช้เป็นวัตถุดิบในการผลิตอาหารบริโภค ซึ่งคาดว่าถั่วเหลืองจะมีผลผลิตประมาณ 0.131 – 0.134 ล้านตัน ราคามีแนวโน้มอยู่ในเกณฑ์ดีแต่จะไม่สูงเท่าปีที่ผ่านมา ปัจจุบัน (13 ก.พ.52) ราคาเมล็ดถั่วเหลืองขายส่งตลาด กทม. เกรดสกัดน้ำมัน กก.ละ 15.00-15.50 บาท ปรับตัวสูงขึ้นจากราคาเฉลี่ยเดือนมกราคม 2552 (14.50 บาท) กก.ละ 0.50 – 1.00 บาท

- **กากถั่วเหลือง** ผลผลิตกากถั่วเหลืองโลกปี 2551/52 จะมีปริมาณลดลงเหลือ 154.378 ล้านตัน น้อยกว่าปีที่ผ่านมา (158.339 ล้านตัน) ในขณะที่ความต้องการใช้มีประมาณ 154.494 ล้านตัน แนวโน้มราคาในตลาดโลกจะปรับตัวสูงขึ้นตามภาวะการผลิตที่มีปริมาณน้อยลง สำหรับราคาขายส่งกากถั่วเหลืองที่ผลิตในประเทศ (เมล็ดนำเข้า) ปัจจุบัน (13 ก.พ.52) ราคา กก.ละ 15.30 – 15.60 บาท ปรับตัวสูงขึ้นจากเดือนที่ผ่านมาที่มีราคาเฉลี่ย กก.ละ 14.20 บาท แนวโน้มราคาจะปรับสูงขึ้นอีกตามความต้องการของตลาด โดยเฉพาะจีนที่คาดว่าจะมีการนำเข้าเพิ่มขึ้น

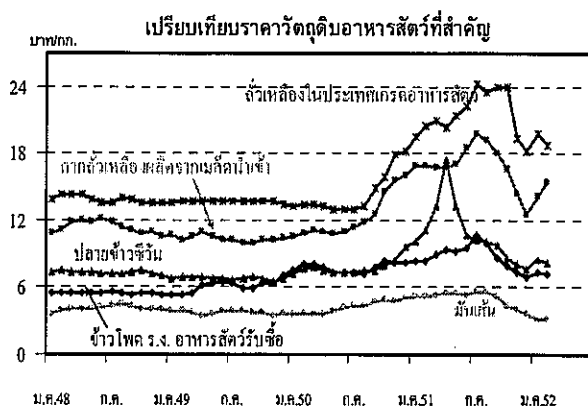



- ปลายปี วัตถุประสงค์ในการผลิตมีน้อยทำให้ผลผลิตปลายปีมีน้อย ขณะที่ความต้องการใช้ก็ยังมีไม่มากนัก (การเลี้ยงกุ้งมีปริมาณน้อยลง) ส่งผลให้ราคาปลายปีอ่อนตัวลงจากเดือนที่ผ่านมา โดยราคาปลายปีโปรตีน 60% ลงมา กลิ่นเบอร์ 2 อ่อนตัวลงจากเฉลี่ย กก.ละ 28.69 บาท ในเดือนมกราคม 2552 เหลือ กก.ละ 26.20 บาท ในปัจจุบัน (13 ก.พ.52) แนวโน้มราคาปลายปีอาจจะทรงตัวหรือปรับตัวสูงขึ้นตามราคากากถั่วเหลืองที่คาดว่าจะนำเข้ามาเพิ่มขึ้น

#### 4. มาตรการแก้ไขปัญหา/การช่วยเหลือผ่านกองทุนรวมเพื่อช่วยเหลือเกษตรกร

การให้ความช่วยเหลือด้านการตลาดสินค้าเกษตร (ด้านการตลาด)

ปีงบประมาณ 2552 คชก. ได้อนุมัติเงินกองทุนรวมฯ เพื่อดำเนินการช่วยเหลือสินค้าเกษตรแล้ว (ณ 11 ก.พ. 52) 4 สินค้า ได้แก่ 1) ข้าว โครงการรับจำนำข้าวเปลือกนาปี ปีการผลิต 2551/52 726.411 ล้านบาท 2) มันสำปะหลัง 277.958 ล้านบาท 3) ข้าวโพดเลี้ยงสัตว์ 68.50 ล้านบาท และ 4) ปาล์มน้ำมัน 48.978 ล้านบาท รวมเป็นเงินทั้งสิ้น 1,121.847 ล้านบาท

สำนักส่งเสริมการค้าสินค้าเกษตร  
กุมภาพันธ์ 2552

kck\_05/wat/รายเดือน/File 2009กพ

## วงเงินช่วยเหลือด้านการตลาดสินค้าเกษตร

AO8 : วงเงินคชก.50

หน่วย : ล้านบาท

สินค้า	ปี 2546	ปี 2547	ปี 2548	ปี 2549	ปี 2550	ปี 2551	ปี 2552
1 ข้าว	2,608.692	5,883.549	2,753.289	4,477.610	3,880.730	2,657.900	726.411
2 ข้าวโพดเลี้ยงสัตว์	225.413	959.845	617.000		13.785		68.500
3 มันสำปะหลัง	116.107	1,612.056	3,833.670	1,200.000	1,820.229	1,417.860	277.958
4 ปาล์มน้ำมัน							48.978
5 มะพร้าว							
6 กาแฟ	21.308	83.500	177.192	116.773	4.100		
7 หอมแดง					125.000		
8 กระเทียม			796.000			300.000	
9 หอมหัวใหญ่		243.000					
10 ลูกเดือย							
11 ไซโก้				70.000			
12 ใก่นื้อ							
13 สุกกร					20.000		
14 ปลาโอ							
15 ปลาเบ็ด							
16 กุ้งกุลาดำ		415.126	300.000				
17 กุ้งขาว, กุ้งก้ามกราม			10.000		315.580		
18 เกล็ดทะเล							
19 ปอ							
20 ผลไม้	672.500					91.800	
21 สับปะรด				100.000			
22 ทุเรียน							
23 ลิ้นจี่		110.000					
24 ลำไย	611.330	485.056	708.968	659.705	254.810	33.720	
25 เงาะ			32.000				
26 มังคุด							
27 เงาะ มังคุด ทุเรียน		320.000					
28 ลองกอง			366.700				
29 มะละกอ							
30 มะนาว							
31 พริกแห้ง							
32 อ้อยและน้ำตาลทราย							
33 น้ำมันดิบ							
34 อื่น ๆ	5.000			300.000			
35 เครื่องอุปฯ							
36 เตาอบลำไย							
37 มาตรฐานลำไย							
38 พัฒนาคูณภาพมันฯ							
รวมทั้งสิ้น	4,260.350	10,112.132	9,594.819	6,924.088	6,434.234	4,501.280	1,121.847

\* หมายเหตุ : ปี 2548 ใช้เงินทุน 8,070.249 ล้านบาท และเงินงบกลาง 1,524.570 ล้านบาท

สำนักส่งเสริมการค้าสินค้าเกษตร  
กุมภาพันธ์ 2552

ราคาเฉลี่ยสินค้าเกษตรสำคัญที่เกษตรกรขายได้ ปี 2547 - 2552

F: ราคา F: ราคาเฉลี่ยจัดกลุ่ม 50 D:AO 9

สินค้า	ราคาเฉลี่ย																	
	ปี 2547			ปี 2548			ปี 2549			ปี 2550			ปี 2551			ปี 2552		
	เฉลี่ย	สูงสุด	ต่ำสุด	เฉลี่ย	สูงสุด	ต่ำสุด	เฉลี่ย	สูงสุด	ต่ำสุด	เฉลี่ย	สูงสุด	ต่ำสุด	เฉลี่ย	สูงสุด	ต่ำสุด	ม.ค.	(13 ก.พ.52)	
1	กลุ่มสินค้าผลิตเพื่อการส่งออก																	
	ข้าวเปลือกนาปรัง (บาท/ตัน)	5,408	5,913	4,795	6,653	6,863	6,355	6,537	6,757	5,803	6,197	6,268	6,137	12,165	13,445	10,478	-	-
			ต.ค.	ก.พ.		ต.ค.	มี.ค.		มี.ค.	ต.ค.		เม.ย.	มี.ค.		เม.ย.	มี.ค.		
	ข้าวเปลือกนาปี (บาท/ตัน)	5,568	6,068	4,704	6,516	6,800	6,190	6,495	5,987	6,788	6,468	6,746	6,268	8,410	9,445	6,805	10,014	9,500-11,000
			ธ.ค.	ม.ค.		พ.ย.	ม.ค.		พ.ย.	ม.ค.-มี.ค.		ธ.ค.	ม.ค.		ธ.ค.	ม.ค.		
	ข้าวเปลือกหอมมะลิ (บาท/ตัน)	8,423	9,567	7,178	7,858	8,014	7,683	8,392	9,023	7,500	9,092	10,297	8,680	13,998	18,576	10,500	13,405	14,200-14,300
			เม.ย.	ต.ค.		ก.ย.	พ.ย.		ก.ย.	ม.ค.		ธ.ค.	ม.ค.		พ.ค.	ม.ค.		
	ข้าวเปลือกเหนียว (บาท/ตัน)	6,425	6,742	5,940	6,228	6,500	5,700	8,595	10,567	6,774	11,593	12,700	9,041	8,654	12,664	6,120	7,850	8,000-8,300
			พ.ค.	ต.ค.		ส.ค.	พ.ย.		พ.ย.	ม.ค.		ก.ค.-ต.ค.	ธ.ค.		เม.ย.	พ.ย.		
2 <sup>1/</sup>	หัวมันสำปะหลัง สดคละ (บาท/กก.)	0.87	1.09	0.74	1.31	1.48	1.04	1.18	1.40	0.94	1.28	1.79	0.87	1.92	2.23	1.53	1.16	1.18
			ก.ย.	มี.ค.		มี.ค.	ต.ค.		ธ.ค.	ส.ค.-ก.ย.		ก.ย.	ต.ค.		เม.ย.	ก.ย.		
3	ยางพารา แผ่นดิบชั้น 3 (บาท/กก.)	44.61	49.72	39.94	52.19	61.93	39.14	68.19	93.45	47.98	68.97	74.79	61.96	76.55	99.68	34.09	41.93	44.41
			มี.ย.	ธ.ค.		ต.ค.	ม.ค.		มี.ย.	พ.ย.		พ.ย.	ก.ค.		ก.ค.	ธ.ค.		
4	ไก่เนื้อ หน้าโรงฆ่า (บาท/กก.)	24.54	30.11	14.08	32.30	38.60	29.63	28.17	34.00	22.98	33.16	37.50	25.57	37.83	44.45	29.91	35.05	35.00-36.00
			เม.ย.	ก.พ.		ต.ค.	ม.ค.		ม.ค.	ก.ย.		ธ.ค.	ม.ค.		ส.ค.	ต.ค.		
5	กุ้งกุลาดำ ขนาด 50 ตัว/กก. (บาท/กก.)	185	263	155	181	250	134	166	210	125	145	155	138	-	-	-	-	-
			ก.พ.	ธ.ค.		เม.ย.	ก.ค.		ม.ค.	ธ.ค.		เม.ย.-มี.ย.	ม.ค.					
6	ลัมปะรด โรงงานรับซื้อ (บาท/กก.)	4.58	5.16	3.59	3.69	4.49	2.61	2.45	3.34	1.37	4.41	5.35	3.10	4.54	6.10	3.12	3.37	4.38
			ก.ค.	ธ.ค.		ก.ย.	ธ.ค.		ธ.ค.	มี.ย.		ต.ค.	ม.ค.		ก.ย.	พ.ค.		

สินค้า	ราคาเฉลี่ย																
	ปี 2547			ปี 2548			ปี 2549			ปี 2550			ปี 2551			ปี 2552	
	เฉลี่ย	สูงสุด	ต่ำสุด	เฉลี่ย	สูงสุด	ต่ำสุด	เฉลี่ย	สูงสุด	ต่ำสุด	เฉลี่ย	สูงสุด	ต่ำสุด	เฉลี่ย	สูงสุด	ต่ำสุด	ม.ค.	(13 ก.พ.52)
7 <sup>2/</sup> กลุ่มสินค้าผลิตเพื่อบริโภคภายในประเทศ																	
ข้าวโพดเลี้ยงสัตว์ (ความชื้นไม่เกิน 14.5% (บาท/กก.)	5.00	6.63 มี.ย.	4.03 ก.พ.	4.88	5.05 ก.ค.	4.73 พ.ย.	5.28	5.83 ธ.ค.	4.70 มี.ค.	6.81	7.28 ต.ค.	5.99 ส.ค.	7.85	9.85 ก.ค.	6.13 ธ.ค.	6.51	6.39
8 กาแฟ (บาท/กก.)	26.07	29.44 ม.ค.	22.62 มี.ค.	28.46	33.16 ธ.ค.	26.81 ม.ค.	39.77	43.66 ก.พ.	33.66 ธ.ค.	46.29	47.11 ม.ค.	44.78 ธ.ค.	62.65	68.61 ก.พ.	57.79 ธ.ค.	67.50	72.00-76.00
9 ปาล์มทะลาย คุณภาพเปอร์เซ็นต์น้ำมัน 17 (บาท/กก.)	3.38	3.99 ส.ค.	2.84 มี.ย.	2.98	3.58 ก.ค.	2.25 ก.พ.	2.69	3.33 ธ.ค.	2.05 เม.ย.	4.24	5.54 ธ.ค.	3.27 ม.ค.	4.56	6.05 ม.ค.	2.88 พ.ย.	3.06	3.90-4.35
10 มะพร้าว ผลใหญ่แห้งทั้งเปลือก (บาท/ผล)	4.42	5.84 ก.พ.	3.30 ส.ค.	4.45	6.15 ธ.ค.	3.83 ก.ย.	5.87	7.29 มี.ค.	4.32 ก.ย.	4.22	5.50 ม.ค.	3.25 ส.ค.	5.96	6.99 ธ.ค.	4.45 ม.ค.	14.10	13.00-1.350
11 <sup>3/</sup> หอมหัวใหญ่ เบอร์ 1 (บาท/กก.)	4.45	13.27 ม.ค.	2.50 มี.ค.	4.93	8.00 ม.ค.	4.75 ก.พ.	14.73	19.25 ธ.ค.	6.02 ก.พ.	7.33	14.87 ม.ค.	5.13 มี.ค.	-	-	-	-	-
12 หอมแดง แห่งใหญ่คละ (บาท/กก.)	8.36	12.70 มี.ย.	6.85 มี.ค.	14.80	31.56 พ.ย.	7.10 ก.พ.	22.09	32.78 ก.ย.	16.42 ม.ค.	10.04	17.95 ม.ค.	4.95 เม.ย.	-	-	-	19.96	14.00-15.00
13 กระเทียม แห่งใหญ่คละ (บาท/กก.)	19.40	23.77 ก.พ.	16.23 มี.ค.	21.96	32.94 พ.ย.	19.23 ก.ค.	27.52	58.32 พ.ย.	25.60 มี.ค.	34.60	53.99 ม.ค.	29.77 ก.พ.	-	-	-	-	-
14 สุกกร ขยส่ง ตลาดกทม. (บาท/กก.)	44.95	55.22 เม.ย.	37.33 ม.ค.	49.31	52.79 เม.ย.	43.90 ต.ค.	45.91	50.55 ม.ค.	37.20 ธ.ค.	39.97	46.17 ส.ค.	30.98 ม.ค.	54.38	58.79 มี.ค.	48.05 ม.ค.	56.50	57.00-58.00
15 ไข่ไก่สด คละ (บาท/ฟอง)	2.02	2.45 ก.ค.	1.40 ก.พ.	2.18	2.54 ก.ค.	1.63 ธ.ค.	1.70	1.84 พ.ย.	1.50 ก.พ.	1.92	2.17 ก.ย.	1.74 มี.ค.-เม.ย.,ธ.ค.	2.23	2.48 มี.ค.	1.76 ม.ค.	1.99	2.00-2.10
16 เกลือทะเล (บาท/ตัน)	1,030	1,153 ก.พ.	932 ธ.ค.	708	739 ก.พ.	695 พ.ย.-ธ.ค.	765	839 ธ.ค.	667 มี.ย.	923	1,111 ต.ค.	539 เม.ย.	1,804	2,533 ธ.ค.	961 ก.พ.	1,764	-

	สินค้า	ราคาเฉลี่ย																
		ปี 2547			ปี 2548			ปี 2549			ปี 2550			ปี 2551			ปี 2552	
		เฉลี่ย	สูงสุด	ต่ำสุด	เฉลี่ย	สูงสุด	ต่ำสุด	เฉลี่ย	สูงสุด	ต่ำสุด	เฉลี่ย	สูงสุด	ต่ำสุด	เฉลี่ย	สูงสุด	ต่ำสุด	ม.ค.	(13 ก.พ.52)
17	กลุ่มสินค้าที่ต้องนำเข้า ถั่วเหลือง ชนิดคละ (บาท/กก.)	12.29	15.28	9.79	10.75	13.00	9.22	10.47	11.18	10.04	11.56	15.28	9.75	17.51	20.25	15.83	-	15.00-15.50
			เม.ย.	ต.ค.		ม.ค.	ต.ค.		ธ.ค.	พ.ค.		ธ.ค.	มิ.ย.		ก.ค.	ธ.ค.		
18	กากถั่วเหลือง ผลิตจากเมล็ดในประเทศ ขายส่ง กทม. (บาท/กก.)	13.51	15.80	11.29	11.80	12.42	10.80	10.79	11.33	10.46	12.79	17.10	10.92	17.58	20.18	13.00	14.39	-
			พ.ค.	ต.ค.		มิ.ย.	ธ.ค.		เม.ย.	ก.พ.		ธ.ค.	ม.ค.		ก.ค.	ธ.ค.		
19	ปลาป่น โปรตีน 60 % ขึ้นไป กลิ่นเบอร์ 1 ตลาด กทม. (บาท/กก.)	23.75	26.55	18.51	22.65	24.37	21.20	28.29	32.84	23.53	25.80	28.14	23.21	30.74	35.95	26.08	29.69	27.20
			ก.ย.	ก.พ.		ธ.ค.	ก.พ.		ส.ค.	ธ.ค.		ธ.ค.	ม.ค.		ส.ค.	ธ.ค.		

หมายเหตุ

- 1/ ปีการผลิต เริ่มตั้งแต่ ต.ค. - ก.ย.
  - 2/ ปีการผลิต เริ่มตั้งแต่ ก.ค. - มิ.ย.
  - 3/ ปีการผลิต เริ่มตั้งแต่ พ.ย. - เม.ย.
- \* ตลาดปิดทำการในช่วงเทศกาลตรุษจีน

**ราคาจำหน่ายสินค้าเกษตร ปี 2551/52**

ลำดับที่	สินค้า	ราคาจำหน่าย																																																								
1.	ข้าวหน้าปี	<p>กำหนดราคาจำหน่ายข้าวเปลือกหน้าปี ปีการผลิต 2551/52(ณ ความชื้นไม่เกิน 15%) ดังนี้</p> <table border="1"> <thead> <tr> <th>ชนิดข้าว</th> <th>บาท/ตัน</th> </tr> </thead> <tbody> <tr> <td><b>1) ข้าวเปลือกหอมมะลิ</b></td> <td></td> </tr> <tr> <td>ข้าวเปลือกหอมมะลิ ชนิดสีได้ต้นข้าว 42 กรัม</td> <td>15,000</td> </tr> <tr> <td>ข้าวเปลือกหอมมะลิ ชนิดสีได้ต้นข้าว 40 กรัม</td> <td>14,800</td> </tr> <tr> <td>ข้าวเปลือกหอมมะลิ ชนิดสีได้ต้นข้าว 38 กรัม</td> <td>14,600</td> </tr> <tr> <td>ข้าวเปลือกหอมมะลิ ชนิดสีได้ต้นข้าว 36 กรัม</td> <td>14,400</td> </tr> <tr> <td><b>2) ข้าวเปลือกหอมจังหวัด</b></td> <td></td> </tr> <tr> <td>ข้าวเปลือกชนิดสีได้ต้นข้าว 40 กรัม</td> <td>13,000</td> </tr> <tr> <td>ข้าวเปลือกชนิดสีได้ต้นข้าว 38 กรัม</td> <td>12,800</td> </tr> <tr> <td>ข้าวเปลือกชนิดสีได้ต้นข้าว 36 กรัม</td> <td>12,600</td> </tr> <tr> <td>ข้าวเปลือกชนิดสีได้ต้นข้าว 34 กรัม</td> <td>12,400</td> </tr> <tr> <td colspan="2">หมายเหตุ : ปรับเพิ่ม – ลดตามจำนวนกรัม ในอัตรากรัมละ 100 บาท</td> </tr> <tr> <td colspan="2">สำหรับการจำหน่ายที่ยังคงของเกษตรกรกำหนดราคาจำหน่ายข้าวเปลือกหอมมะลิ ต้นละ 16,000 บาท ข้าวเปลือกหอมจังหวัดต้นละ 14,000 บาท</td> </tr> <tr> <td><b>3) ข้าวเปลือกเจ้านาปี</b></td> <td></td> </tr> <tr> <td>ข้าวเปลือกเจ้านาปี 100% (ชนิดสีเป็นข้าวสาร 100%)</td> <td>12,000</td> </tr> <tr> <td>ข้าวเปลือกเจ้านาปี 5% (ชนิดสีเป็นข้าวสาร 5%)</td> <td>11,800</td> </tr> <tr> <td>ข้าวเปลือกเจ้านาปี 10% (ชนิดสีเป็นข้าวสาร 10%)</td> <td>11,600</td> </tr> <tr> <td>ข้าวเปลือกเจ้านาปี 15% (ชนิดสีเป็นข้าวสาร 15%)</td> <td>11,200</td> </tr> <tr> <td>ข้าวเปลือกเจ้านาปี 25% (ชนิดสีเป็นข้าวสาร 25%)</td> <td>10,800</td> </tr> <tr> <td><b>4) ข้าวเปลือกปทุมธานี</b></td> <td></td> </tr> <tr> <td>ข้าวเปลือกชนิดสีได้ต้นข้าว 42 กรัม</td> <td>12,000</td> </tr> <tr> <td>ข้าวเปลือกชนิดสีได้ต้นข้าว 40 กรัม</td> <td>11,800</td> </tr> <tr> <td>ข้าวเปลือกชนิดสีได้ต้นข้าว 38 กรัม</td> <td>11,600</td> </tr> <tr> <td>ข้าวเปลือกชนิดสีได้ต้นข้าว 36 กรัม</td> <td>11,400</td> </tr> <tr> <td colspan="2">หมายเหตุ : ปรับเพิ่ม – ลดตามจำนวนกรัม ในอัตรากรัมละ 100 บาท</td> </tr> <tr> <td><b>5) ข้าวเปลือกเหนียว</b></td> <td></td> </tr> <tr> <td>ข้าวเปลือกเหนียว 10% เมล็ดยาว</td> <td>10,000</td> </tr> <tr> <td>ข้าวเปลือกเหนียว 10% ชนิดกละ</td> <td>9,000</td> </tr> </tbody> </table>	ชนิดข้าว	บาท/ตัน	<b>1) ข้าวเปลือกหอมมะลิ</b>		ข้าวเปลือกหอมมะลิ ชนิดสีได้ต้นข้าว 42 กรัม	15,000	ข้าวเปลือกหอมมะลิ ชนิดสีได้ต้นข้าว 40 กรัม	14,800	ข้าวเปลือกหอมมะลิ ชนิดสีได้ต้นข้าว 38 กรัม	14,600	ข้าวเปลือกหอมมะลิ ชนิดสีได้ต้นข้าว 36 กรัม	14,400	<b>2) ข้าวเปลือกหอมจังหวัด</b>		ข้าวเปลือกชนิดสีได้ต้นข้าว 40 กรัม	13,000	ข้าวเปลือกชนิดสีได้ต้นข้าว 38 กรัม	12,800	ข้าวเปลือกชนิดสีได้ต้นข้าว 36 กรัม	12,600	ข้าวเปลือกชนิดสีได้ต้นข้าว 34 กรัม	12,400	หมายเหตุ : ปรับเพิ่ม – ลดตามจำนวนกรัม ในอัตรากรัมละ 100 บาท		สำหรับการจำหน่ายที่ยังคงของเกษตรกรกำหนดราคาจำหน่ายข้าวเปลือกหอมมะลิ ต้นละ 16,000 บาท ข้าวเปลือกหอมจังหวัดต้นละ 14,000 บาท		<b>3) ข้าวเปลือกเจ้านาปี</b>		ข้าวเปลือกเจ้านาปี 100% (ชนิดสีเป็นข้าวสาร 100%)	12,000	ข้าวเปลือกเจ้านาปี 5% (ชนิดสีเป็นข้าวสาร 5%)	11,800	ข้าวเปลือกเจ้านาปี 10% (ชนิดสีเป็นข้าวสาร 10%)	11,600	ข้าวเปลือกเจ้านาปี 15% (ชนิดสีเป็นข้าวสาร 15%)	11,200	ข้าวเปลือกเจ้านาปี 25% (ชนิดสีเป็นข้าวสาร 25%)	10,800	<b>4) ข้าวเปลือกปทุมธานี</b>		ข้าวเปลือกชนิดสีได้ต้นข้าว 42 กรัม	12,000	ข้าวเปลือกชนิดสีได้ต้นข้าว 40 กรัม	11,800	ข้าวเปลือกชนิดสีได้ต้นข้าว 38 กรัม	11,600	ข้าวเปลือกชนิดสีได้ต้นข้าว 36 กรัม	11,400	หมายเหตุ : ปรับเพิ่ม – ลดตามจำนวนกรัม ในอัตรากรัมละ 100 บาท		<b>5) ข้าวเปลือกเหนียว</b>		ข้าวเปลือกเหนียว 10% เมล็ดยาว	10,000	ข้าวเปลือกเหนียว 10% ชนิดกละ	9,000
ชนิดข้าว	บาท/ตัน																																																									
<b>1) ข้าวเปลือกหอมมะลิ</b>																																																										
ข้าวเปลือกหอมมะลิ ชนิดสีได้ต้นข้าว 42 กรัม	15,000																																																									
ข้าวเปลือกหอมมะลิ ชนิดสีได้ต้นข้าว 40 กรัม	14,800																																																									
ข้าวเปลือกหอมมะลิ ชนิดสีได้ต้นข้าว 38 กรัม	14,600																																																									
ข้าวเปลือกหอมมะลิ ชนิดสีได้ต้นข้าว 36 กรัม	14,400																																																									
<b>2) ข้าวเปลือกหอมจังหวัด</b>																																																										
ข้าวเปลือกชนิดสีได้ต้นข้าว 40 กรัม	13,000																																																									
ข้าวเปลือกชนิดสีได้ต้นข้าว 38 กรัม	12,800																																																									
ข้าวเปลือกชนิดสีได้ต้นข้าว 36 กรัม	12,600																																																									
ข้าวเปลือกชนิดสีได้ต้นข้าว 34 กรัม	12,400																																																									
หมายเหตุ : ปรับเพิ่ม – ลดตามจำนวนกรัม ในอัตรากรัมละ 100 บาท																																																										
สำหรับการจำหน่ายที่ยังคงของเกษตรกรกำหนดราคาจำหน่ายข้าวเปลือกหอมมะลิ ต้นละ 16,000 บาท ข้าวเปลือกหอมจังหวัดต้นละ 14,000 บาท																																																										
<b>3) ข้าวเปลือกเจ้านาปี</b>																																																										
ข้าวเปลือกเจ้านาปี 100% (ชนิดสีเป็นข้าวสาร 100%)	12,000																																																									
ข้าวเปลือกเจ้านาปี 5% (ชนิดสีเป็นข้าวสาร 5%)	11,800																																																									
ข้าวเปลือกเจ้านาปี 10% (ชนิดสีเป็นข้าวสาร 10%)	11,600																																																									
ข้าวเปลือกเจ้านาปี 15% (ชนิดสีเป็นข้าวสาร 15%)	11,200																																																									
ข้าวเปลือกเจ้านาปี 25% (ชนิดสีเป็นข้าวสาร 25%)	10,800																																																									
<b>4) ข้าวเปลือกปทุมธานี</b>																																																										
ข้าวเปลือกชนิดสีได้ต้นข้าว 42 กรัม	12,000																																																									
ข้าวเปลือกชนิดสีได้ต้นข้าว 40 กรัม	11,800																																																									
ข้าวเปลือกชนิดสีได้ต้นข้าว 38 กรัม	11,600																																																									
ข้าวเปลือกชนิดสีได้ต้นข้าว 36 กรัม	11,400																																																									
หมายเหตุ : ปรับเพิ่ม – ลดตามจำนวนกรัม ในอัตรากรัมละ 100 บาท																																																										
<b>5) ข้าวเปลือกเหนียว</b>																																																										
ข้าวเปลือกเหนียว 10% เมล็ดยาว	10,000																																																									
ข้าวเปลือกเหนียว 10% ชนิดกละ	9,000																																																									

ลำดับที่	สินค้า	ราคารับจำหน่าย														
2.	มันสำปะหลัง	<p>กำหนดราคาจำหน่ายหัวมันสำปะหลังสดที่เชื้อแป้ง 25% ฤดูกาลผลิต ปี 2551/52 ณ จุดจำหน่าย เป็นขั้นบันได ดังนี้</p> <table border="1"> <thead> <tr> <th data-bbox="687 383 799 416">ระยะเวลา</th> <th data-bbox="1174 383 1270 416">บาท/กก.</th> </tr> </thead> <tbody> <tr> <td data-bbox="703 450 783 483">พ.ย. 51</td> <td data-bbox="1190 450 1254 483">1.80</td> </tr> <tr> <td data-bbox="703 495 783 528">ธ.ค. 51</td> <td data-bbox="1190 495 1254 528">1.85</td> </tr> <tr> <td data-bbox="703 539 783 573">ม.ค. 52</td> <td data-bbox="1190 539 1254 573">1.90</td> </tr> <tr> <td data-bbox="703 584 783 618">ก.พ. 52</td> <td data-bbox="1190 584 1254 618">1.95</td> </tr> <tr> <td data-bbox="703 629 783 663">มี.ค. 52</td> <td data-bbox="1190 629 1254 663">2.00</td> </tr> <tr> <td data-bbox="703 674 783 707">เม.ย. 52</td> <td data-bbox="1190 674 1254 707">2.05</td> </tr> </tbody> </table> <p>ทั้งนี้ให้เพิ่ม/ลด ราคาจำหน่ายได้ตามเปอร์เซ็นต์เชื้อแป้งเปอร์เซ็นต์ละ 0.02 บาท</p>	ระยะเวลา	บาท/กก.	พ.ย. 51	1.80	ธ.ค. 51	1.85	ม.ค. 52	1.90	ก.พ. 52	1.95	มี.ค. 52	2.00	เม.ย. 52	2.05
ระยะเวลา	บาท/กก.															
พ.ย. 51	1.80															
ธ.ค. 51	1.85															
ม.ค. 52	1.90															
ก.พ. 52	1.95															
มี.ค. 52	2.00															
เม.ย. 52	2.05															
3.	ข้าวโพดเลี้ยงสัตว์	<p>กำหนดราคาจำหน่ายข้าวโพดเลี้ยงสัตว์ ปี 2551/52 ดังนี้</p> <table border="1"> <thead> <tr> <th data-bbox="687 920 855 954">ความชื้นไม่เกิน</th> <th data-bbox="1174 920 1270 954">บาท/กก.</th> </tr> </thead> <tbody> <tr> <td data-bbox="735 987 807 1021">14.5%</td> <td data-bbox="1190 987 1254 1021">8.50</td> </tr> <tr> <td data-bbox="735 1032 807 1066">20.0%</td> <td data-bbox="1190 1032 1254 1066">7.44</td> </tr> <tr> <td data-bbox="735 1077 807 1111">25.0%</td> <td data-bbox="1190 1077 1254 1111">6.61</td> </tr> <tr> <td data-bbox="735 1122 807 1155">30.0%</td> <td data-bbox="1190 1122 1254 1155">5.95</td> </tr> </tbody> </table> <p>ทั้งนี้ให้เกษตรกรมอบสิทธิในการจำหน่ายข้าวโพดได้ก่อนครบกำหนดไถ่ถอน โดยให้ อคส. สามารถจำหน่ายภายในประเทศและส่งออกได้</p>	ความชื้นไม่เกิน	บาท/กก.	14.5%	8.50	20.0%	7.44	25.0%	6.61	30.0%	5.95				
ความชื้นไม่เกิน	บาท/กก.															
14.5%	8.50															
20.0%	7.44															
25.0%	6.61															
30.0%	5.95															

# ข้าว

## 1. การผลิตและความต้องการใช้

	2547/48	2548/49	2549/50	2550/51*	2551/52*
ผลผลิตข้าว(ล้านตันข้าวเปลือก)					(พยากรณ์*)
โลก	608.235	634.071	637.323	653.498	665.274*
ไทย	28.559	30.291	29.642	32.099	31.465
- นาปี	22.670	23.539	22.840	23.308	23.709
- นาปรัง	5.888	6.752	6.802	8.791	7.756
ความต้องการ	15.545	15.848	16.300	16.900	16.900
ส่งออก (มค.-ธค.) (ล้านตันข้าวสาร)	7.304	7.416	9.550	10.015	8.5-9.6* (เป้าหมายเบื้องต้น)
มูลค่าส่งออก (ล้านบาท)	90,874	97,349	123,728	200,507	-
ปริมาณคงเหลือ	6.729	7.236	7.921	-	-
* ข้อมูลพยากรณ์ของกระทรวงเกษตรสหรัฐฯ (USDA) ราคา (บาท/ตัน) (พ.ย.-ต.ค.)					(พ.ย.-มค.)
- ข้าวเปลือกเจ้าหอมมะลิ	7,871	8,278	8,843	14,228	12,587
- ข้าวเปลือกเจ้านาปี 5%	6,119	6,790	6,175	7,039	9,595
- ข้าวเปลือกเจ้าเหนียว	6,254	7,837	11,805	9,119	6,904
- ข้าวเปลือกเจ้านาปรัง (มค.-ธค.)	6,653	6,537	6,197	12,165	-
ต้นทุนการผลิต (บาท/ตัน)					
ข้าวเปลือกหอมมะลิ	6,455	7,049	7,315	7,813	10,482
ข้าวเปลือกเจ้านาปี	4,569	4,152	4,634	4,532	6,512
ข้าวเปลือกเหนียว	5,123	6,429	6,515	6,668	8,887
ข้าวเปลือกนาปรัง	4,391	4,812	5,074	6,696	-

## 2. สถานการณ์การผลิต กระทรวงเกษตรและสหกรณ์พยากรณ์การผลิตข้าวนาปี ปี 2551/52 ดังนี้ พื้นที่เพาะปลูก ผลผลิตข้าวนาปี ปี 2551/52

ภาค	พื้นที่เพาะปลูก (ล้านไร่)			ผลผลิต (ล้านตัน)		
	2550/51	2551/52	Δ%	2550/51	2551/52	Δ%
รวม	57.386	57.839	0.79	23.308	23.709	1.72
ข้าวเปลือกหอมมะลิ	18.817	19.121	1.62	6.140	6.290	2.44
ข้าวเปลือกเจ้า	20.265	20.539	1.35	10.793	11.100	2.84
ข้าวเปลือกเหนียว	18.304	18.179	-0.68	6.375	6.319	-0.87

ที่มา : สำนักงานเศรษฐกิจการเกษตร



กระทรวงเกษตรและสหกรณ์ คาดการณ์ผลผลิตข้าวเปลือกนาปี ปีการผลิต 2551/52 มีประมาณ 23.709 ล้านตันข้าวเปลือก เพิ่มขึ้นจากปีก่อน 0.401 ล้านตันข้าวเปลือก หรือเพิ่มขึ้นร้อยละ 1.72 ส่วนผลผลิตต่อไร่ทั่วประเทศ 410 กก./ไร่ เพิ่มขึ้นจากปีก่อนที่มีผลผลิตเฉลี่ย 406 กก./ไร่ หรือเพิ่มขึ้นร้อยละ 0.99 และผลผลิตจะออกสู่ตลาดตั้งแต่เดือน ต.ค. และออกมากในช่วงเดือน พย.- ธค.51 คิดเป็นร้อยละ 76 ของผลผลิตข้าวนาปีทั้งหมด

**3. ภาวะและราคาข้าว**

ในช่วงเดือนมกราคม 2552 ราคาข้าวเปลือกหอมมะลิ (ชนิดสีได้ตันข้าว 36 กรัม) ราคาเฉลี่ยตันละ 13,575 บาท เพิ่มขึ้นจากเดือนธันวาคม 2551 ที่มีราคาตันละ 12,276 บาท ราคาข้าวเปลือกเจ้า 5% ราคาเฉลี่ยตันละ 10,014 บาท เพิ่มขึ้นจากเดือนก่อนที่มีราคาตันละ 9,445 บาท และข้าวเปลือกเหนียว 10% เมล็ดยาว ราคาเฉลี่ย ตันละ 7,691 บาท เพิ่มขึ้นจากเดือนก่อนที่มีราคาตันละ 6,902 บาท ตลาดในประเทศและต่างประเทศมีความต้องการซื้อเพิ่มขึ้น ขณะที่ปริมาณผลผลิตออกสู่ตลาดน้อย เนื่องจากภาครัฐได้ดำเนินมาตรการรับจำนำข้าวเปลือกนาปี ปี 2551/52 ส่งผลให้ราคามีแนวโน้มปรับตัวสูงขึ้น

**4. การส่งออก**

	หน่วย ปริมาณ: ล้านตัน มูลค่า : ล้านบาท				
	ปี 2548	ปี 2549	ปี 2550	ปี 2551	ปี 2552
ปริมาณการส่งออก (มค.- ธค.)	7.304	7.420	9.557	10.015	8.5-9.6*
ธ 1 - 31 มค.	-	-	-	10.015	629,480
มูลค่าส่งออก (มค.- ธค.)	90,874	97,349	123,700	200,507	-
ธ 1 - 31 มค.	-	-	-	200,507	11,365

ปี 2552 กระทรวงพาณิชย์ตั้งเป้าหมายการส่งออกข้าวเบื้องต้นประมาณ 8.5 - 9.6 ล้านตัน ซึ่งรายงานส่งออกเบื้องต้นตั้งแต่วันที่ 1 - 31 มกราคม 2552 มีปริมาณ 629,480 ตัน คิดเป็นร้อยละ 6.96 ของเป้าหมายส่งออก และมูลค่าส่งออกรวม 11,365 ล้านบาท

**5. สภาพปัญหาและสาเหตุ**

5.1 ผลผลิตส่วนใหญ่ออกสู่ตลาดพร้อมกันมากและกระจุกตัวในช่วงต้นฤดู จากการที่ตลาดโลกมีความต้องการข้าวและธัญพืชเพิ่มขึ้น ประเทศผู้ผลิตสำคัญได้เร่งการเพาะปลูก จะส่งผลให้ราคาปรับตัวลดลง

5.2 การค้าข้าวในตลาดโลกราคามีแนวโน้มลดลง เนื่องจากผลผลิตของผู้ส่งออกสำคัญ เช่น เวียดนาม ไทย และอินเดีย จะมีผลผลิตเพิ่มขึ้น ตลาดข้าวขณะนี้ เป็นของผู้ซื้อ

5.3 ราคาข้าวส่งออกมีผลต่อราคาภายในประเทศ หากราคาตลาดโลกลดลงทำให้ราคาภายในประเทศลดลงตามไปด้วย

**6. มาตรการรับจำนำข้าวเปลือกนาปี 2551/52**

คณะอนุกรรมการดำเนินการรับจำนำข้าวเปลือกนาปี ปีการผลิต 2551/52 มีมติเมื่อวันที่ 24 ต.ค.2551เห็นชอบให้นำเสนอ ครม. พิจารณากรอบการรับจำนำข้าวเปลือกนาปี ปีการผลิต 2551/52 ดังนี้ (1) เป้าหมาย ปริมาณรับจำนำ 8 ล้านตันข้าวเปลือก (2) ระยะเวลารับจำนำ 1 พย.51 - 28 กพ.52 ส่วนภาคใต้ รับจำนำ 1กพ. - 31 พค.52 (3) ระยะเวลาไถ่ถอน 4 เดือนนับถัดจากเดือนที่รับจำนำ

ทั้งการจำหน่ายยังฉางและโบประทวน (4) ระยะเวลาโครงการ 1 พย.51 – 31 ตค.52 (5) ราคาจำหน่าย ๓ ความชื้นไม่เกิน 15% ให้เป็นไปตามเกณฑ์ราคาข้าวเปลือกชั้นต่ำที่คณะรัฐมนตรีได้มีมติเมื่อวันที่ 21 ตุลาคม 2551 ดังนี้ 1) ข้าวเปลือกหอมมะลิ (ชนิดสีได้ต้นข้าว 36 – 42 กรัม) ราคาตันละ 14,400 – 15,000 บาท 2) ข้าวเปลือกเจ้า (ชนิดสีเป็นข้าวสาร 25% – 100%) ราคาตันละ 10,800 – 12,000 บาท 3) ข้าวเปลือกหอมจังหวัด (ชนิดสีได้ต้นข้าว 34 – 40 กรัม) ราคาตันละ 12,400 – 13,000 บาท 4) ข้าวเปลือกปทุมธานี (สีได้ต้นข้าว 36-42 กรัม) ราคาตันละ 11,400 – 12,000 บาท 5) ข้าวเปลือกเหนียว 10 % (ชนิดคละ และเมล็ดยาว) ราคาตันละ 9,000 และ 10,000 บาท โดยราคารับจำหน่ายข้าวเปลือกหอมมะลิ ข้าวเปลือกหอม จังหวัด และข้าวเปลือกเหนียวที่ยังฉางของเกษตรกรให้กำหนดราคารับจำหน่ายเพิ่มอีกตันละ 1,000 บาท

#### 7. ผลการดำเนินการ

ผลการรับจำหน่ายข้าวเปลือกนาปี ปีการผลิต 2551/52 ตั้งแต่วันที่ 1 พย.2551 – 2 กุมภาพันธ์ 2552 มีปริมาณรับจำหน่ายรวม จำนวน 4,475,162 ตัน เกษตรกรจำหน่าย 387,915 ราย เปิดจุดรับจำหน่ายรวม 692 จุด โดยแยกเป็นรับจำหน่ายกับ อคส.ปริมาณ 2,854,234 ตัน เปิดจุด 505 จุด รับจำหน่ายกับ อ.ต.ก.ปริมาณ 960,810 ตัน เปิดจุด 187 จุด และจำหน่ายยังฉางกับธ.ก.ส.ปริมาณ 660,118 ตัน

\*\*\*\*\*

สำนักส่งเสริมการค้าสินค้าเกษตร  
กรมการค้าภายใน  
กุมภาพันธ์ 2552  
PriceOct.2008/งานintranet(vv)/D-64

## สรุปปริมาณการส่งข้าวออกไปต่างประเทศรายเดือน

หน่วย: ปริมาณ/เมตริกตัน  
มูลค่า/ล้านบาท

เดือน	2537	2538	2539	2540	2541	2542	2543	2544	2545	2546	2547	2548	2549	2550	2551	2552
มค.	477,430	683,322	562,889	377,949	684,258	561,509	453,860	542,617	683,545	580,091	550,232	764,497	579,501	622,942	1,022,849	629,480
กพ.	416,838	638,035	430,992	287,899	564,678	435,160	531,032	468,532	531,389	544,549	704,296	588,663	585,601	591,362	1,049,697	
มีค.	393,646	580,866	492,731	374,825	591,276	466,123	495,392	376,301	571,122	482,455	821,005	591,762	626,015	743,386	1,136,239	
<b>ไตรมาสแรก</b>	<b>1,287,914</b>	<b>1,902,223</b>	<b>1,486,612</b>	<b>1,040,673</b>	<b>1,840,212</b>	<b>1,462,792</b>	<b>1,480,284</b>	<b>1,387,450</b>	<b>1,786,056</b>	<b>1,607,095</b>	<b>2,075,533</b>	<b>1,944,922</b>	<b>1,791,117</b>	<b>1,957,690</b>	<b>3,208,785</b>	<b>629,480</b>
เมย.	309,502	374,147	417,077	418,520	547,554	379,246	403,915	547,252	483,273	556,881	800,361	588,838	599,232	703,758	816,424	
พค.	286,035	526,393	518,318	396,191	427,058	473,077	557,074	634,543	646,631	586,875	831,376	597,570	665,334	683,554	1,006,026	
มิย.	270,873	533,577	425,083	473,177	495,114	537,306	396,904	611,925	498,500	532,499	946,430	588,818	659,296	729,510	954,388	
<b>ไตรมาสที่ 2</b>	<b>866,410</b>	<b>1,434,117</b>	<b>1,360,478</b>	<b>1,287,888</b>	<b>1,469,726</b>	<b>1,389,629</b>	<b>1,357,893</b>	<b>1,793,720</b>	<b>1,628,404</b>	<b>1,676,255</b>	<b>2,578,167</b>	<b>1,775,226</b>	<b>1,923,862</b>	<b>2,116,822</b>	<b>2,776,838</b>	
กค.	271,935	405,274	415,273	425,167	529,767	615,205	544,933	523,064	533,432	684,057	1,003,889	561,690	553,948	624,703	890,492	
สค.	348,856	376,875	413,516	412,798	525,671	632,679	493,681	699,300	574,400	699,916	738,805	628,221	525,788	641,321	790,060	
กย.	390,331	435,860	312,445	462,548	416,133	623,196	521,024	722,541	565,366	633,782	879,905	560,741	624,922	836,384	709,319	
<b>ไตรมาสที่ 3</b>	<b>1,011,122</b>	<b>1,218,009</b>	<b>1,141,234</b>	<b>1,300,513</b>	<b>1,471,571</b>	<b>1,871,080</b>	<b>1,559,638</b>	<b>1,944,905</b>	<b>1,673,198</b>	<b>2,017,755</b>	<b>2,622,599</b>	<b>1,750,652</b>	<b>1,704,658</b>	<b>2,102,408</b>	<b>2,389,871</b>	
ตค.	422,637	337,186	352,704	465,190	461,287	564,073	697,394	813,038	908,034	716,841	1,089,458	600,084	697,756	1,101,638	604,910	
พย.	517,985	425,557	429,231	435,278	526,719	658,781	727,417	805,751	682,724	727,684	964,682	592,664	663,253	1,168,506	437,476	
ธค.	651,224	622,232	480,125	742,667	639,340	767,664	776,768	800,503	567,222	851,784	809,786	640,798	640,010	1,110,318	588,154	
<b>ไตรมาสที่ 4</b>	<b>1,591,846</b>	<b>1,384,975</b>	<b>1,262,060</b>	<b>1,643,135</b>	<b>1,627,346</b>	<b>1,990,518</b>	<b>2,201,579</b>	<b>2,419,292</b>	<b>2,157,980</b>	<b>2,296,309</b>	<b>2,863,926</b>	<b>1,833,546</b>	<b>2,001,019</b>	<b>3,380,462</b>	<b>1,630,540</b>	
<b>ปริมาณรวม</b>	<b>4,757,292</b>	<b>5,939,324</b>	<b>5,250,384</b>	<b>5,272,209</b>	<b>6,408,855</b>	<b>6,714,019</b>	<b>6,599,394</b>	<b>7,545,367</b>	<b>7,245,638</b>	<b>7,597,414</b>	<b>10,140,225</b>	<b>7,304,346</b>	<b>7,420,656</b>	<b>9,557,382</b>	<b>10,006,034</b>	<b>629,480</b>
<b>มูลค่ารวม</b>	<b>38,201</b>	<b>46,792</b>	<b>48,783</b>	<b>60,619</b>	<b>85,394</b>	<b>72,324</b>	<b>68,102</b>	<b>69,261</b>	<b>67,193</b>	<b>76,368</b>	<b>110,376</b>	<b>90,874</b>	<b>97,349</b>	<b>123,700</b>	<b>200,891</b>	<b>11,365</b>

ที่มา : สภาหอการค้าแห่งประเทศไทย (ตั้งแต่ปี 2541 - ปัจจุบันเป็นข้อมูลจากกรมการค้าต่างประเทศ)

กรมการค้าภายใน

ราคาข้าวเปลือกหอมมะลิ ที่โรงสีรับซื้อในส่วนภูมิภาค

FILE : PX004

หน่วย : บาท/ตัน

ปี	มค.	กพ.	มีค.	เมย.	พค.	มิย.	กค.	สค.	กย.	ตค.	พย.	ธค.	เฉลี่ย
2541	9,352	9,508	8,909	8,738	8,709	8,664	8,501	8,388	8,041	7,258	6,332	6,298	8,225
2542	6,855	6,685	6,603	6,462	6,614	6,638	6,958	7,436	8,455	8,354	7,850	6,676	7,132
2543	6,743	6,781	6,885	6,977	7,311	7,477	8,005	8,135	8,177	8,146	7,289	6,413	7,362
2544	6,583	6,389	6,085	6,140	5,933	5,750	5,711	5,170	4,929	5,151	4,867	4,822	5,628
2545	5,216	5,410	5,472	5,550	5,625	6,248	6,735	6,785	6,874	6,758	6,340	6,375	6,116
2546	6,425	6,778	7,560	7,850	7,990	8,340	8,465	8,818	9,315	8,950	7,980	8,665	8,095
2547	9,376	9,175	9,270	9,567	9,249	8,743	7,957	7,718	7,407	7,178	7,738	7,695	8,423
2548	7,885	7,959	8,001	7,999	7,909	7,689	7,696	8,000	8,014	7,863	7,683	7,600	7,858
2549	7,500	7,833	8,151	8,157	8,305	8,315	8,812	8,975	9,023	8,980	8,364	8,291	8,392
2550	8,680	8,788	8,930	8,955	8,913	8,961	9,033	9,025	9,058	9,118	9,348	10,297	9,092
2551	10,500	12,175	13,108	18,497	18,576	15,111	14,758	13,658	13,761	13,649	11,910	12,276	13,998
2552	13,575												13,575

หมายเหตุ : เป็นราคารับซื้อเฉลี่ยหน้าโรงสีจังหวัดสุรินทร์ อุตรดิตถ์ อุบลราชธานี และนครราชสีมา (ชนิดสีได้ตันข้าว 36 กรัม)

ราคาข้าวเปลือกเหนียว (เมล็ดยาว) ที่โรงสีรับซื้อในส่วนภูมิภาค

หน่วย : บาท/ตัน

ปี	มค.	กพ.	มีค.	เมย.	พค.	มิย.	กค.	สค.	กย.	ตค.	พย.	ธค.	เฉลี่ย
2541	8,491	8,521	7,880	7,970	8,099	8,033	7,971	7,880	7,730	7,155	6,263	6,000	7,666
2542	5,831	5,536	5,241	5,033	5,174	4,877	4,783	4,997	5,304	4,876	4,562	4,790	5,084
2543	4,667	4,549	4,528	4,706	4,831	4,828	5,068	5,203	5,208	5,295	5,111	4,997	4,916
2544	5,467	5,612	5,550	5,651	5,795	5,948	6,018	5,830	5,750	5,509	4,739	5,006	5,573
2545	5,063	5,124	5,112	5,374	5,657	5,781	5,913	6,155	6,293	6,073	5,568	5,236	5,612
2546	5,397	5,774	5,950	6,000	6,058	6,229	6,576	6,923	7,125	6,248	6,220	6,367	6,239
2547	6,730	6,510	6,514	6,669	6,742	6,600	6,600	6,540	6,209	5,940	6,100	5,945	6,425
2548	6,235	6,300	6,300	6,300	6,300	6,300	6,300	6,500	6,452	6,015	5,700	6,030	6,228
2549	6,774	6,979	7,200	7,331	7,500	7,679	9,100	9,464	10,020	10,262	10,567	10,258	8,595
2550	11,367	11,300	11,329	11,447	11,920	12,667	12,700	12,700	12,700	12,700	9,250	9,041	11,593
2551	8,691	8,860	9,862	12,664	10,279	9,293	8,698	7,903	7,582	6,991	6,120	6,902	8,654
2552	7,691												7,691

สำนักส่งเสริมการค้าสินค้าเกษตร

30 มกราคม 2552

px(รวม)/Tophit/vv/d65

## ราคาข้าวเปลือกเจ้าหน้าปี 5% ตลาดกลางก้านันทรัง/ท่าข้าวลาดยาว

FILE : PX003

หน่วย : บาท/ตัน

ปี	มค.	กพ.	มีค.	เมย.	พค.	มิย.	กค.	สค.	กย.	ตค.	พย.	ธค.	เฉลี่ย
2541	7,253	7,494	6,650										7,132
2542	6,271	6,050										4,720	5,680
2543	4,824	4,975										4,550	4,783
2544	4,550	4,550	4,550								4,450	4,553	4,531
2545	4,624	4,761	4,650							4,750	4,750	4,700	4,706
2546	4,732	4,750	4,750								4,383	4,530	4,629
2547	4,727										6,090	6,250	5,689
2548	6,404	6,450									6,858	6,850	6,641
2549	6,850	6,850	6,850								6,168	6,250	6,594
2550	6,330	6,389									6,566	6,750	6,509
2551	6,773	7,838									9,400	9,400	8,353
2552	10,300												10,300

## ราคาข้าวเปลือกเจ้าหน้าปี 5% ตลาดกลางจังหวัดพิษณุโลก

หน่วย : บาท/ตัน

ปี	มค.	กพ.	มีค.	เมย.	พค.	มิย.	กค.	สค.	กย.	ตค.	พย.	ธค.	เฉลี่ย
2540	5,143	5,134	5,090	4,958	4,875							6,050	5,208
2541	6,956	7,350										5,435	6,580
2542	6,057	5,668	5,465								4,915	4,725	5,366
2543	4,850	4,958	4,799	4,472							4,715	4,132	4,654
2544	4,186	4,267	4,127								4,328	4,289	4,239
2545	4,405	4,650	4,650	4,650						4,706	4,627	4,475	4,595
2546	4,593	4,646	4,650								4,488	4,406	4,557
2547	4,680										5,775	5,885	5,447
2548	5,975	6,122									6,743	6,725	6,391
2549	6,725	6,725	6,725								5,806	6,000	6,396
2550	6,205	6,250									6,509	6,741	6,426
2551	6,836	8,293									9,250	9,490	8,467
2552	9,728												9,728

## ราคาข้าวเปลือกหน้าปี 5 % เฉลี่ยตลาดก้านันทรัง/ท่าข้าวลาดยาวและตลาดกลางจังหวัดพิษณุโลก

หน่วย : บาท/ตัน

ปี	มค.	กพ.	มีค.	เมย.	พค.	มิย.	กค.	สค.	กย.	ตค.	พย.	ธค.	เฉลี่ย
2541	7,105	7,422	6,650									5,435	6,653
2542	6,164	5,859	5,465								4,915	4,723	5,425
2543	4,837	4,967	4,799	4,472							4,715	4,341	4,689
2544	4,368	4,409	4,339								4,389	4,421	4,385
2545	4,514	4,706	4,650	4,650						4,728	4,688	4,588	4,646
2546	4,663	4,698	4,700								4,434	4,468	4,593
2547	4,704										5,932	6,068	5,568
2548	6,190	6,286									6,800	6,788	6,516
2549	6,788	6,788	6,788								5,987	6,125	6,495
2550	6,268	6,320									6,538	6,746	6,468
2551	6,805	8,066									9,325	9,445	8,410
2552	#####												10,014

สำนักส่งเสริมการค้าสินค้าเกษตร

ราคาข้าวเปลือกเจ้านาปรัง ความชื้น 15% ตลาดก้านทรง / ทำข้าวลาตยาว

FILE : PX 008

หน่วย : บาท/ตัน

ปี	มค.	กพ.	มีค.	เมย.	พค.	มิย.	กค.	สค.	กย.	ตค.	พย.	ธค.	เฉลี่ย
2541	6,575	6,770	6,599	6,681	6,568	7,211	7,281	7,400	7,296	6,495	5,544	5,679	6,675
2542	6,213	5,611	5,368	4,859	4,840	5,200	5,303	5,248	4,997	4,671	4,655	4,797	5,147
2543	4,825		4,659	4,419	4,561	4,674	4,380	4,450	4,025	4,245	4,322	4,385	4,450
2544	4,498	4,492	4,273	4,185	4,250	4,385	4,450	4,160	4,330	4,345	4,344		4,337
2545			4,576	4,606	4,845	4,956	4,750	4,640	4,650	4,681			4,713
2546			4,580	4,550	4,550	4,731	4,902	4,713	4,707	4,603			4,667
2547		4,850	5,065	5,254	5,250	5,250	5,446	5,998	5,906	6,050			5,452
2548			6,365	6,888	6,900	6,882	6,750	6,688	6,983	6,950			6,801
2549			6,850	6,850	6,850	6,850	6,859	6,935	6,408	6,030			6,704
2550			6,243	6,323	6,174	6,233	6,250	6,250	6,250	6,250			6,247
2551			10,423	13,086	12,952	12,522	12,440	12,258	12,033	11,850			12,196
2552													

หมายเหตุ : ตั้งแต่เดือนกุมภาพันธ์ 47 เป็นต้นไป เป็นราคาที่ตลาดกลางทำข้าวลาตยาว

ราคาข้าวเปลือกเจ้านาปรัง ความชื้น 15% ตลาดกลางจังหวัดพิษณุโลก

หน่วย : บาท/ตัน

ปี	มค.	กพ.	มีค.	เมย.	พค.	มิย.	กค.	สค.	กย.	ตค.	พย.	ธค.	เฉลี่ย
2541	7,437	7,126	6,231	6,695	6,599	7,267	7,186	7,286	7,148	6,164	5,192	5,488	6,652
2542	6,020	5,560	5,131	4,532	4,714	5,141	5,098	5,070	4,780	4,348	4,552	4,585	4,961
2543	4,740	4,889	4,677	4,316	4,173	4,123	4,080	4,221	3,775	4,192	4,177	4,156	4,293
2544	4,198	4,212	4,050	3,916	4,030	4,225	4,310	4,198	4,298	4,250	4,225	4,303	4,185
2545	4,439	4,617	4,571	4,589	4,610	4,635	4,492	4,410	4,425	4,492			4,528
2546			4,490	4,475	4,586	4,689	4,687	4,578	4,648				4,593
2547		4,740	5,048	5,131	5,317	5,373	5,448	5,670	5,775	5,775			5,364
2548			6,346	6,475	6,475	6,475	6,475	6,475	6,543	6,775			6,505
2549			6,663	6,475	6,475	6,475	6,475	6,475	6,335	5,575			6,369
2550			6,023	6,215	6,285	6,150	6,150	6,150	6,130	6,061			6,146
2551			10,533	13,803	13,642	12,321	12,500	11,917	11,773	10,580			12,134
2552													

ราคาข้าวเปลือกนาปรัง ความชื้น 15 %เฉลี่ย ทำข้าวลาตยาวและจังหวัดพิษณุโลก

หน่วย : บาท/ตัน

ปี	มค.	กพ.	มีค.	เมย.	พค.	มิย.	กค.	สค.	กย.	ตค.	พย.	ธค.	เฉลี่ย
2541	7,006	6,948	6,415	6,688	6,584	7,239	7,234	7,343	7,208	6,301	5,368	5,583	6,660
2542	6,117	5,586	5,250	4,696	4,777	5,170	5,201	5,159	4,888	4,510	4,604	4,691	5,054
2543	4,787	4,889	4,668	4,368	4,367	4,398	4,230	4,336	3,900	4,218	4,250	4,271	4,390
2544	4,348	4,352	4,162	4,050	4,140	4,305	4,380	4,179	4,314	4,298	4,284	4,303	4,260
2545	4,439	4,617	4,574	4,598	4,728	4,793	4,621	4,525	4,538	4,587			4,602
2546			4,535	4,513	4,568	4,710	4,795	4,646	4,678	4,603			4,631
2547		4,795	5,057	5,193	5,284	5,312	5,447	5,834	5,841	5,913			5,408
2548			6,355	6,682	6,688	6,679	6,613	6,582	6,764	6,863			6,653
2549			6,757	6,663	6,663	6,663	6,667	6,705	6,372	5,803			6,537
2550			6,137	6,268	6,230	6,192	6,200	6,200	6,190	6,156			6,197
2551			10,478	13,445	13,297	12,422	12,470	12,088	11,907	11,215			12,165
2552													

สำนักส่งเสริมการค้าสินค้าเกษตร

## ราคาขายส่งข้าวสารเจ้า 100 % ชั้น 2 ตลาดกรุงเทพมหานคร

File : PX006

หน่วย : บาท/100 กก.

ปี	มค.	กพ.	มีค.	เมย.	พค.	มิย.	กค.	สค.	กย.	ตค.	พย.	ธค.	เฉลี่ย
2541	1,450	1,287	1,156	1,178	1,213	1,324	1,319	1,304	1,270	1,078	941	970	1,208
2542	1,058	987	902	828	854	898	900	886	876	819	851	846	892
2543	858	892	821	770	751	742	716	718	709	766	769	758	773
2544	755	748	729	716	720	740	743	724	729	719	741	752	735
2545	807	825	786	797	833	828	782	767	763	782	776	777	794
2546	824	832	806	807	814	826	806	779	766	741	734	759	791
2547	810	815	904	906	896	896	910	950	930	968	1,005	1,046	920
2548	1,069	1,075	1,087	1,135	1,126	1,123	1,108	1,125	1,131	1,134	1,104	1,112	1,111
2549	1,121	1,143	1,142	1,123	1,136	1,157	1,158	1,138	1,118	1,079	1,042	1,047	1,117
2550	1,074	1,085	1,082	1,052	1,063	1,091	1,073	1,072	1,066	1,078	1,119	1,169	1,085
2551	1,185	1,412	1,738	2,613	2,602	2,192	2,176	2,069	2,209	1,959	1,808	1,791	1,980
2552	1,845												1,845

## ราคาขายส่งข้าวสารเจ้า 5% ตลาดกรุงเทพมหานคร

หน่วย : บาท/100 กก.

ปี	มค.	กพ.	มีค.	เมย.	พค.	มิย.	กค.	สค.	กย.	ตค.	พย.	ธค.	เฉลี่ย
2541	1,401	1,233	1,119	1,140	1,162	1,288	1,254	1,238	1,230	1,043	910	927	1,162
2542	1,022	949	868	799	822	866	873	859	831	780	816	819	859
2543	824	833	767	724	687	689	684	694	679	745	742	731	733
2544	730	724	700	671	675	694	707	696	710	702	714	726	704
2545	785	800	764	773	803	799	758	745	740	751	751	750	768
2546	794	797	782	783	785	795	774	747	739	721	714	732	764
2547	777	778	873	881	871	876	889	925	906	937	979	1,026	893
2548	1,049	1,055	1,066	1,115	1,106	1,103	1,088	1,105	1,107	1,108	1,079	1,088	1,089
2549	1,095	1,119	1,117	1,090	1,106	1,127	1,128	1,108	1,088	1,050	1,013	1,022	1,089
2550	1,050	1,051	1,038	1,018	1,031	1,061	1,039	1,038	1,027	1,051	1,096	1,135	1,053
2551	1,148	1,365	1,696	2,524	2,417	2,105	2,093	2,018	2,149	1,818	1,711	1,682	1,894
2552	1,705												1,705

## ราคาขายส่งปลายข้าวขาว A-1เลิศ (ใหม่) ตลาดกรุงเทพมหานคร

หน่วย : บาท/100 กก.

ปี	มค.	กพ.	มีค.	เมย.	พค.	มิย.	กค.	สค.	กย.	ตค.	พย.	ธค.	เฉลี่ย
2541	873	798	717	699	698	770	818	888	934	906	782	792	806
2542	794	718	677	618	625	690	724	728	683	604	597	522	665
2543	531	531	520	504	495	486	519	533	540	533	510	515	518
2544	534	524	497	501	522	545	585	589	612	602	541	541	549
2545	581	588	596	595	591	586	580	579	595	642	631	609	598
2546	595	591	570	560	556	584	578	583	584	581	583	600	580
2547	630	665	767	788	807	817	802	821	787	765	805	810	772
2548	829	841	836	838	830	818	813	825	836	846	812	800	827
2549	780	787	783	791	771	771	764	772	791	778	747	775	776
2550	829	870	861	822	800	821	829	847	880	950	996	1,074	882
2551	1,123	1,326	1,570	2,212	1,916	1,554	1,490	1,226	1,219	985	869	870	1,363
2552	905												905

สำนักส่งเสริมการค้าสินค้าเกษตร

## ราคาขายส่งข้าวสารเจ้า 25% ในตลาดกรุงเทพมหานคร

px006-2

หน่วย : บาท/100 กก.

ปี	มค.	กพ.	มีค.	เมย.	พค.	มิย.	กค.	สค.	กย.	ตค.	พย.	ธค.	เฉลี่ย
2541	1,265	1,112	1,003	1,006	1,037	1,158	1,162	1,160	1,144	1,003	870	883	1,067
2542	941	868	814	748	758	816	825	820	789	741	767	753	803
2543	759	765	714	675	645	643	640	651	647	700	691	681	684
2544	683	675	648	626	634	655	675	670	684	676	670	680	665
2545	733	748	721	728	749	746	713	704	702	725	723	717	726
2546	746	762	730	729	732	743	735	707	705	689	681	694	721
2547	734	746	844	853	849	854	866	900	875	874	904	965	855
2548	984	994	1,000	1,030	1,021	1,018	1,004	1,020	1,022	1,024	994	1,003	1,009
2549	1,016	1,034	1,032	1,006	993	993	998	983	981	969	948	971	994
2550	998	998	979	953	958	982	979	981	983	998	1,058	1,102	997
2551	1,147	1,350	1,681	2,454	2,402	2,062	2,027	1,845	1,896	1,587	1,355	1,408	1,768
2552	1,533												1,533

## ราคาขายส่งข้าวหนึ่ง 100 % ตลาดกรุงเทพมหานคร

หน่วย : บาท/100 กก.

ปี	มค.	กพ.	มีค.	เมย.	พค.	มิย.	กค.	สค.	กย.	ตค.	พย.	ธค.	เฉลี่ย
2541	1,420	1,305	1,103	1,096	1,124	1,268	1,273	1,284	1,265	1,092	764	997	1,166
2542	1,075	976	909	858	882	892	883	915	988	983	1,002	914	940
2543	886	907	863	830	810	811	814	799	752	812	762	763	817
2544	777	730	702	712	735	782	872	857	906	886	803	755	793
2545	793	799	769	761	771	766	751	760	766	790	797	757	773
2546	777	780	762	766	762	784	786	766	760	750	734	726	763
2547	753	787	882	916	933	926	924	995	975	985	1,001	1,037	926
2548	1,057	1,065	1,061	1,132	1,114	1,110	1,090	1,111	1,133	1,133	1,089	1,078	1,098
2549	1,081	1,108	1,108	1,095	1,096	1,123	1,143	1,131	1,124	1,095	1,066	1,057	1,102
2550	1,065	1,065	1,078	1,068	1,062	1,091	1,082	1,078	1,078	1,103	1,175	1,225	1,098
2551	1,248	1,523	1,870	2,751	2,799	2,354	2,344	2,162	2,205	1,892	1,759	1,783	2,058
2552	1,855												1,855

สำนักส่งเสริมการค้าสินค้าเกษตร



## ราคาขายส่งข้าวเหนียว 10% เมล็ดยาว ตลาดกรุงเทพมหานคร

PX007-2

หน่วย : บาท/100 กก.

ปี	มค.	กพ.	มีค.	เมษ.	พค.	มิย.	กค.	สค.	กย.	ตค.	พย.	ธค.	เฉลี่ย
2541	1,839	1,784	1,666	1,682	1,653	1,605	1,582	1,545	1,526	1,440	1,274	1,225	1,568
2542	1,231	1,108	974	888	901	839	823	881	966	845	894	935	940
2543	930	867	848	919	966	968	1,026	1,020	1,022	1,025	1,025	1,035	971
2544	1,071	1,030	996	986	985	1,020	1,024	996	985	868	895	891	979
2545	946	929	945	988	1,040	1,047	1,079	1,095	1,138	1,141	1,156	1,145	1,052
2546	1,141	1,163	1,165	1,165	1,165	1,166	1,156	1,371	1,391	1,405	1,239	1,260	1,232
2547	1,305	1,279	1,265	1,265	1,244	1,235	1,235	1,224	1,127	1,098	1,135	1,120	1,211
2548	1,147	1,150	1,150	1,150	1,150	1,150	1,150	1,150	1,150	1,150	1,095	1,090	1,140
2549	1,247	1,264	1,270	1,286	1,340	1,399	1,688	1,741	1,837	1,961	2,044	2,010	1,591
2550	2,023	2,040	2,040	2,040	2,115	2,130	2,130	2,248	2,450	2,325	1,718	1,661	2,077
2551	1,488	1,526	1,655	2,141	1,761	1,594	1,503	1,444	1,405	1,364	1,298	1,325	1,542
2552	1,305												1,305

## ราคาขายส่งปลายข้าวเหนียว A-1 ตลาดกรุงเทพมหานคร

หน่วย : บาท/100 กก.

ปี	มค.	กพ.	มีค.	เมษ.	พค.	มิย.	กค.	สค.	กย.	ตค.	พย.	ธค.	เฉลี่ย
2541	1,148	987	882	912	909	895	873	875	881	868	793	777	900
2542	800	771	746	754	759	754	745	758	824	674	634	595	735
2543	567	563	520	530	549	556	565	558	547	556	564	609	557
2544	731	870	869	891	926	966	952	843	817	790	680	709	837
2545	756	774	810	807	814	795	812	822	831	844	808	853	811
2546	857	858	845	845	845	817	821	863	904	846	848	865	851
2547	882	867	865	885	885	885	885	886	905	858	833	835	873
2548	844	845	865	915	868	865	865	875	875	875	875	905	873
2549	912	983	1,072	1,143	1,145	1,204	1,311	1,384	1,532	1,662	1,704	1,661	1,309
2550	1,640	1,640	1,629	1,590	1,590	1,590	1,557	1,585	1,399	1,231	1,266	1,250	1,497
2551	1,196	1,346	1,476	1,795	1,505	1,319	1,253	1,202	1,171	1,021	943	982	1,267
2552	985												985

สำนักส่งเสริมการค้าสินค้าเกษตร

## ราคาขายส่งข้าวสารหอมมะลิ 100% ชั้น 2 ในตลาดกรุงเทพมหานคร

PX007-3

หน่วย : บาท/100 กก.

ปี	มค.	กพ.	มีค.	เมย.	พค.	มิย.	กค.	สค.	กย.	ตค.	พย.	ธค.	เฉลี่ย
2541	2,564	2,386	2,156	2,068	2,088	2,033	1,896	1,810	1,698	1,518	1,422	1,430	1,922
2542	1,454	1,423	1,378	1,348	1,378	1,370	1,476	1,563	1,908	1,850	1,721	1,530	1,533
2543	1,520	1,531	1,543	1,563	1,727	1,840	2,028	2,015	1,983	1,970	1,910	1,887	1,793
2544	1,443	1,345	1,306	1,297	1,227	1,145	1,117	996	952	1,032	1,088	1,031	1,165
2545	1,021	1,053	1,044	1,050	1,105	1,219	1,309	1,311	1,345	1,275	1,278	1,252	1,189
2546	1,359	1,440	1,686	1,811	1,837	1,862	1,855	1,972	2,074	1,888	1,865	1,675	1,777
2547	1,856	1,766	1,760	1,743	1,681	1,606	1,477	1,454	1,379	1,427	1,510	1,510	1,597
2548	1,512	1,540	1,540	1,540	1,523	1,471	1,460	1,502	1,501	1,500	1,468	1,465	1,502
2549	1,465	1,538	1,590	1,590	1,618	1,668	1,809	1,825	1,816	1,804	1,621	1,670	1,668
2550	1,782	1,790	1,790	1,780	1,746	1,747	1,750	1,750	1,750	1,765	1,855	1,955	1,788
2551	2,043	2,227	2,416	3,322	3,214	2,729	2,637	2,419	2,459	2,434	2,471	2,465	2,570
2552	2,505												2,505

## ราคาขายส่งปลายข้าวสารหอมมะลิในตลาดกรุงเทพมหานคร

หน่วย : บาท/100 กก.

ปี	มค.	กพ.	มีค.	เมย.	พค.	มิย.	กค.	สค.	กย.	ตค.	พย.	ธค.	เฉลี่ย
2541	886	821	768	782	802	823	832	892	945	914	788	800	838
2542	826	822	825	824	827	824	839	812	825	812	712	616	797
2543	601	603	605	611	585	569	591	610	598	622	579	569	595
2544	572	582	624	651	692	757	781	810	802	805	712	685	706
2545	722	704	682	680	671	672	680	697	713	712	697	670	692
2546	636	650	628	605	614	639	642	673	705	704	678	728	659
2547	828	953	1,001	1,037	1,067	995	950	963	850	833	894	887	938
2548	913	909	881	875	868	846	850	907	899	898	869	823	878
2549	800	833	839	828	813	848	869	870	886	866	834	856	845
2550	895	930	925	958	955	993	996	1,008	1,027	1,034	1,116	1,201	1,003
2551	1,263	1,442	1,635	2,298	2,055	1,688	1,700	1,593	1,767	1,795	1,388	1,192	1,651
2552	1,305												1,305

สำนักส่งเสริมการค้าสินค้าเกษตร

## ราคาขายส่งข้าวหอมปทุมธานี ตลาดกรุงเทพมหานคร

PX009

หน่วย : บาท/100 กก.

ปี	มค.	กพ.	มีค.	เมย.	พค.	มิย.	กค.	สค.	กย.	ตค.	พย.	ธค.	เฉลี่ย
2547	-	-	-	-	1,111	990	971	1,000	1,162	1,117	1,150	1,150	1,081
2548	1,150	1,150	1,150	1,150	1,150	1,150	1,150	1,180	1,190	1,190	1,190	1,190	1,166
2549	1,209	1,234	1,290	1,290	1,290	1,388	1,481	1,490	1,490	1,487	1,351	1,290	1,358
2550	1,373	1,390	1,368	1,290	1,284	1,280	1,280	1,186	1,170	1,183	1,321	1,388	1,293
2551	1,484	1,749	2,077	2,911	2,754	2,455	2,320	2,202	2,328	2,231	2,105	2,159	2,231
2552	2,205												2,205

## ราคาขายส่งปลายข้าวหอมปทุมธานี ตลาดกรุงเทพมหานคร

หน่วย : บาท/100 กก.

ปี	มค.	กพ.	มีค.	เมย.	พค.	มิย.	กค.	สค.	กย.	ตค.	พย.	ธค.	เฉลี่ย
2547	-	-	-	-	901	880	821	840	806	798	844	862	844
2548	882	893	851	845	843	823	820	847	848	848	836	815	846
2549	789	800	817	811	792	809	818	818	826	825	782	793	807
2550	844	891	918	898	886	909	915	928	952	976	1,063	1,133	943
2551	1,202	1,392	1,594	2,232	1,961	1,623	1,642	1,429	1,589	1,560	1,119	1,055	1,533
2552	1,155												1,155

## ราคาข้าวเปลือกหอมปทุมธานี ที่โรงสีรับซื้อในส่วนภูมิภาค

หน่วย : บาท/ตัน

ปี	มค.	กพ.	มีค.	เมย.	พค.	มิย.	กค.	สค.	กย.	ตค.	พย.	ธค.	เฉลี่ย
2547	-	-	-	-	-	-	-	-	5,810	5,968	6,220	6,221	6,055
2548	6,417	6,541	6,485	6,500	6,500	6,547	6,550	6,600	6,600	6,626	6,700	6,700	6,564
2549	6,700	6,880	6,800	6,750	6,750	6,780	6,845	7,159	7,050	6,686	6,532	6,521	6,788
2550	7,026	7,400	7,386	7,011	6,617	6,624	6,600	6,600	6,600	6,616	6,991	7,447	6,910
2551	7,582	9,032	11,587	14,450	13,766	10,902	12,650	11,925	12,118	11,514	9,743	9,725	11,250
2552	10,980												10,980

สำนักส่งเสริมการค้าสินค้าเกษตร

## มันสำปะหลัง

1. ผลผลิตและความต้องการใช้ (ล้านตันหัวมันสด)	ปี 46/47	ปี 47/48	ปี 48/49	ปี 49/50*	ปี 50/51	ปี 51/52
ผลผลิตของไทย	21.44	16.94	22.58	26.41	27.39	29.15
พื้นที่เพาะปลูก (ล้านไร่)	6.61	6.16	6.69	7.13	7.30	8.01
2. ต้นทุนการผลิตหัวมันสด (บาท/กก.)	0.88	0.92	0.84	0.85	1.21	1.45
3. ราคา (บาท/กก.)	ปี 47/48	ปี 48/49	ปี 49/50	ปี 50/51	ธค.51	มค.52
หัวมันสดคณะกรรมการขายได้	1.33	1.29	1.21	1.92	1.14	1.18
หัวมันสดซื้อแป้ง 25% จ.นครราชสีมา	1.50	1.29	1.33	2.01	1.38	1.22
มันเส้น FOB (US\$/ตัน)	112.25	112.46	122.0	122.0	128.75	113
แป้งมัน FOB (US\$/ตัน)	232.50	245.00	271.00	269.00	263.50	251
4. การส่งออก (ล้านตันผลิตภัณฑ์)	ปี 46/47	ปี 47/48	ปี 48/49	ปี 49/50	ปี 50/51	
มันเส้น	2.62	2.63	3.51	2.86	1.50	
มันอัดเม็ด	2.73	0.40	0.22	1.65	1.97	
แป้งคิบ	1.13	0.98	1.48	1.47	1.47	
แป้งแปรรูป	0.61	0.63	0.60	0.47	0.51	
กากมัน	0.18	0.34	-0.28	0.43	0.40	
รวม	7.27	4.98	6.09	6.88	5.85	

## 5. มาตรการ ปี 2550/51

คณะกรรมการ คชก. ได้มีมติเมื่อวันที่ 8 พฤศจิกายน 2550 เห็นชอบมาตรการแทรกแซงตลาดมันสำปะหลัง ปี 2550/51 อย่างเป็นระบบ รวม 3 มาตรการ ดังนี้

5.1 มาตรการแทรกแซง ด้วยการรับจำนำหัวมันสำปะหลังสดจากเกษตรกร ปริมาณ 5 ล้านตัน เพื่อแปรรูปเป็นมันเส้นและแป้งมัน โดยมีเงื่อนไขรับจำนำจากเกษตรกรไม่เกินรายละ 250 ตัน หรือวงเงินไม่เกินรายละ 350,000 บาท ระยะเวลารับจำนำ เดือนมกราคม-เมษายน 2551 กำหนดราคารับจำนำมันสำปะหลังสด เชื้อแป้ง 25% เป็นขั้นบันไดเดือนมกราคม 2551 กก.ละ 1.70 บาท เพิ่มขึ้นเดือนละ 0.05 บาท เป็นกก.ละ 1.85 บาทในเดือนเมษายน 2551

5.2 มาตรการเร่งระบายส่งออกผลิตภัณฑ์มันสำปะหลัง เห็นชอบให้กรมการค้าต่างประเทศ (1) วางแผนและเร่งหาตลาดส่งออกผลิตภัณฑ์มันสำปะหลัง (2) จัดระบบส่งออกผลิตภัณฑ์มันสำปะหลัง

5.3 มาตรการจัดระบบพิเศษเฉพาะพื้นที่ เห็นชอบให้ขยายดำเนินโครงการจัดระบบพิเศษเฉพาะพื้นที่มันสำปะหลังปี 2550/51 ในเขตภาคเหนือตอนล่าง อ.ขานูวรลักษบุรี (จ.กำแพงเพชร) และเขตภาคตะวันออก อ.วังสมบูรณ์ (จ.สระแก้ว) โดยผู้เข้าร่วมโครงการใช้เงินกู้ยืมจาก ธ.ก.ส. และ ธ.กรุงไทย เป็นเงินทุนหมุนเวียน ดำเนินกิจกรรมการตลาด ระยะเวลาโครงการ ก.พ. 50 – มี.ย. 55

## 6. มาตรการ ปี 2551/52

คณะรัฐมนตรี มีมติเมื่อวันที่ 28 ตุลาคม 2551 เห็นชอบในหลักการให้ดำเนินโครงการแทรกแซงตลาดมันสำปะหลังปี 2551/52 ด้วยการรับจำนำหัวมันสำปะหลังสด 5 ล้านตัน เพื่อแปรรูปเป็นมันเส้นและแป้งมัน โดยมีเงื่อนไขรับจำนำจากเกษตรกรไม่เกินรายละ 250 ตัน หรือวงเงินไม่เกินรายละ 350,000 บาท ระยะเวลารับจำนำเดือน พ.ย.51 – เม.ย.52 ราคารับจำนำกำหนดราคาเป็นขั้นบันไดจาก กก.ละ 1.80 บาท ในเดือน พ.ย.51 ปรับเพิ่มเดือนละ 0.05 บาท/กก. ถึงเดือน เม.ย.52 กก.ละ 2.05 บาท

Agri\_24 มีจำนวนเต็ม50 F : ราคามัน

	ต.ค.	พ.ย.	ธ.ค.	ม.ค.	ก.พ.	มี.ค.	เม.ย.	พ.ค.	มิ.ย.	ก.ค.	ส.ค.	ก.ย.	เฉลี่ย
<b>1. ราคามันสดเกษตรกรขายได้ : สำนักงานเศรษฐกิจการเกษตร</b>													
2545/46	0.91	0.94	0.97	0.93	0.94	0.93	0.93	0.92	0.91	0.88	0.82	0.81	0.93
2546/47	0.77	0.79	0.82	0.82	0.76	0.74	0.80	0.83	0.98	1.00	1.06	1.09	0.80
2547/48	1.04	1.10	1.20	1.30	1.39	1.48	1.47	1.40	1.30	1.30	1.40	1.30	1.33
2548/49	1.21	1.27	1.40	1.37	1.38	1.36	1.30	0.99	0.99	0.96	0.94	0.94	1.29
2549/50	0.87	1.00	1.13	1.12	1.16	1.23	1.21	1.25	1.35	1.52	1.72	1.79	1.28
2550/51	1.72	1.62	1.82	1.99	2.09	2.20	2.23	2.13	2.00	1.93	1.76	1.53	1.92
2551/52	1.40	1.28	1.14	1.16									1.25
<b>2. ราคามันสดเชือดแช่แข็ง 25% จนครรรราชสีมา</b>													
2545/46	1.06	1.06	1.16	1.02	1.05	0.98	1.02	1.00	0.97	0.96	0.96	0.93	1.01
2546/47	0.91	0.95	1.02	0.99	0.95	0.96	1.04	1.13	1.18	1.21	1.21	1.17	1.06
2547/48	1.12	1.20	1.29	1.49	1.53	1.59	1.65	1.68	1.68	1.65	1.54	1.52	1.50
2548/49	1.45	1.46	1.52	1.43	1.41	1.32	1.27	1.18	1.17	1.12	1.06	1.06	1.29
2549/50	1.06	1.15	1.18	1.18	1.21	1.28	1.33	1.47	1.59	1.69	1.74	1.85	1.39
2550/51	1.87	1.81	1.91	2.06	2.22	2.33	2.33	2.18	1.98	1.97	1.78	1.62	2.01
2551/52	1.46	1.41	1.38	1.22									1.37
<b>3. ราคาส่งออก เอฟ.โอ.บี.มันเส้น</b>													
2545/46	2.96	2.93	2.89	2.81	2.82	2.85	2.90	2.90	2.82	2.83	2.82	2.82	2.86
2546/47	2.81	2.90	2.96	2.84	2.72	2.63	2.90	3.11	3.33	3.54	3.80	3.80	3.11
2547/48	3.29	3.29	3.40	3.76	4.00	4.36	4.46	4.51	4.73	4.83	4.76	4.73	4.18
2548/49	4.56	4.35	4.21	4.02	4.04	3.75	3.86	3.95	4.35	4.37	4.25	4.25	4.16
2549/50	4.22	3.94	4.20	3.96	3.97	3.96	3.93	4.28	4.39	4.63	4.94	5.24	4.31
2550/51	5.56	5.26	5.48	5.54	5.68	5.76	5.92	5.93	5.91	6.12	6.26	5.49	5.74
2551/52	5.16	4.88	4.44	3.92									4.60
<b>4. ราคาส่งออก เอฟ.โอ.บี.แป้งมัน</b>													
2545/46	7.47	7.55	7.55	7.67	7.79	7.77	7.66	7.29	7.06	6.87	6.87	6.64	7.35
2546/47	6.52	6.65	7.11	6.91	6.61	6.89	7.16	7.68	7.82	7.84	7.95	7.95	7.26
2547/48	7.93	7.83	7.88	8.88	9.42	10.44	11.21	11.10	11.40	11.21	9.64	9.51	9.70
2548/49	9.47	9.19	9.30	8.97	9.01	8.32	8.49	8.32	8.39	8.23	7.77	7.73	8.60
2549/50	7.89	8.45	8.55	8.94	8.97	8.36	9.00	10.13	10.74	10.97	11.13	11.35	9.54
2550/50	11.99	11.58	11.98	12.12	12.66	13.39	13.59	13.07	12.63	12.24	11.25	10.54	12.25
2551/52	9.80	9.65	9.26	8.71									9.36

ที่มา : สำนักงานเศรษฐกิจการเกษตร , กรมการค้าภายใน , สมาคมการค้ามันสำปะหลังไทย  
ปริมาณการส่งออกมันสำปะหลัง

	ต.ค.	พ.ย.	ธ.ค.	ม.ค.	ก.พ.	มี.ค.	เม.ย.	พ.ค.	มิ.ย.	ก.ค.	ส.ค.	ก.ย.	รวม
<b>1. ปริมาณการส่งออกมันเส้น</b>													
2544/45	36,866	10,080	70,804	108,895	167,816	70,205	163,913	153,604	52,746	139,801	154,008	168,695	1,297,434
2545/46	12,000	54,835	122,515	124,015	312,651	75,228	376,459	126,398	105,678	87,865	172,496	37,904	1,608,042
2546/47	46,915	92,409	258,108	328,407	171,706	157,904	226,123	211,811	427,336	221,686	278,619	202,177	2,623,202
2547/48	115,748	219,937	244,532	156,113	197,141	313,386	214,612	336,599	180,921	282,829	217,839	147,369	2,627,027
2548/49	136,728	273,082	316,322	294,264	407,051	283,804	171,660	258,455	313,228	486,538	258,133	306,519	3,505,784
2549/50	342,132	322,559	376,015	618,400	471,790	264,246	191,913	276,728	266,874	190,478	142,264	844,518.5	3,547,850
2550/51	34,285	88,971	227,417	155,375	223,935	226,306	135,789	42,474	81,263	95,649	136,233	486,060.00	1,496,304
2551/52	73,650	21,582	230,805										326,037
<b>2. ปริมาณการส่งออกแป้งมันดิบ</b>													
2544/45	78,258	68,603	69,980	72,530	81,931	73,639	61,605	50,938	44,423	58,701	71,978	76,532	809,118
2545/46	88,302	93,664	75,146	106,524	108,849	104,626	97,088	71,693	70,054	66,297	71,929	90,960	1,045,132
2546/47	107,470	93,318	96,245	105,007	98,104	104,317	86,566	98,526	95,259	78,603	78,950	86,183	1,127,547
2547/48	102,786	91,678	88,689	66,634	70,098	87,556	74,581	66,437	72,005	62,656	75,018	121,694	979,833
2548/49	121,710	109,907	88,681	119,783	130,847	133,447	116,149	115,639	126,303	119,528	158,416	136,690	1,477,100
2549/50	175,912	183,936	155,158	144,803	148,018	165,281	150,681	112,611	94,718	80,061	96,531	118,338	1,626,048
2550/51	120,170	110,850	132,230	114,032	229,048	138,746	89,023	94,437	101,393	111,620	106,874	124,279	1,472,702
2551/52	117,707	76,664	78,790										273,161
<b>3. ปริมาณการส่งออกแป้งมันแปรรูป</b>													
2544/45	35,759	42,813	34,041	38,408	29,786	40,559	41,079	44,292	36,904	39,512	32,680	37,523	453,356
2545/46	38,217	41,732	37,744	42,820	38,708	48,157	52,384	49,493	37,609	41,982	36,915	46,012	511,773
2546/47	42,095	42,209	47,131	45,083	51,189	53,509	61,390	53,635	55,170	47,928	53,435	58,410	611,184
2547/48	60,540	53,245	59,571	51,801	42,143	53,474	60,525	63,277	46,155	46,330	42,275	47,732	627,068
2548/49	45,758	50,978	46,046	45,621	48,813	65,884	45,164	61,049	43,391	49,570	47,470	52,430	602,174
2549/50	56,268	66,497	59,760	33,981	33,802	40,365	34,101	48,120	45,854	34,932	39,654	33,623	526,957
2550/51	46,829	42,352	35,327	33,760	39,408	44,639	39,620	44,460	36,823	50,566	41,555	53,204	508,543
2551/52	44,049	42,859	34,754										121,662

ที่มา : กรมศุลกากร



## ผลการดำเนินงาน

มีผู้ประกอบการสมัครเข้าร่วมโครงการ ประกอบด้วย ลานมัน 608 ราย โรงแป้ง 52 ราย โกดังกลาง 229 ราย และ อคส.อนุมัติ ลานมันเข้าร่วม 486 ราย โรงแป้ง 47 ราย ขณะนี้เปิดจุดรับจำหน่ายแล้วแยกเป็นลานมัน 465 จุด และ โรงแป้ง 44 จุด มีเกษตรกรเข้าร่วมโครงการแล้ว 253,575 ราย ปริมาณการรับจำหน่าย 5,699,431 ตัน

### 7. สถานการณ์ปี 2551/52

#### 7.1 ในประเทศ

ผลผลิตฤดูการผลิต ปี 2551/52 จากประมาณการผลผลิตของสำนักงานเศรษฐกิจการเกษตรมีปริมาณ 29.15 ล้านตันหัวมันสด เพิ่มขึ้นจากปีที่ผ่านมา ร้อยละ 15.86 ขณะนี้ผลผลิตจะออกสู่ตลาดแล้วร้อยละ 40 เกษตรกรส่วนใหญ่ขูดหัวมันสดจำหน่ายกับโครงการ เนื่องจากราคาตลาดทั่วไปยังต่ำกว่าราคาจำหน่ายมาก จึงทำให้เกษตรกรเร่งขูดหัวมันสดจำหน่ายมากขึ้น ส่งผลให้ราคาซื้อขายหัวมันสด ณ โรงแป้ง (ซื้อแป้ง 25%) จ.นครราชสีมา ราคซื้อเฉลี่ย กก.ละ 1.22 บาท ราคา ณ ลานมัน (ชนิดคละ) เฉลี่ย กก.ละ 1.18 บาท

#### 7.2 ต่างประเทศ

การส่งออกผลิตภัณฑ์มันของไทย ช่วงเดือน ม.ค.- ธค.51 มันเส้น 1.471 ล้านตัน มูลค่า 7,958 ล้านบาท ลดลงจากช่วงเดียวกันของปี 50 (ม.ค. - ธค.) ร้อยละ 34 มันอัดเม็ด 1.562 ล้านตัน มูลค่า 8,669 ล้านบาท เพิ่มขึ้นจากช่วงเดียวกันของปี 50 (ม.ค.- ธค.) ร้อยละ 20 แป้งมัน 1.887 ล้านตัน มูลค่า 27,135 ล้านบาท เพิ่มขึ้นจากช่วงเดียวกันของปี 50 (ม.ค.- ธค.) ร้อยละ 18 ทั้งนี้ การส่งออกผลิตภัณฑ์มันสำปะหลังมีการสั่งจากจากจีนอย่างต่อเนื่อง ทำให้ราคาปรับตัวสูงขึ้น ประกอบกับเงินเกิดภาวะแข็งส่งผลกระทบต่อรัฐพืชในประเทศลดลง ด้านมันอัดเม็ดไม่มีการสั่งซื้อจาก EU สำหรับแป้งมันประเทศคู่ค้าชะลอการสั่งซื้อ ทำให้ผู้ส่งออกมีสต็อกมาก ส่งผลให้ราคาแป้งมันปรับลดลงอย่างต่อเนื่อง

สำนักส่งเสริมการค้าสินค้าเกษตร  
กุมภาพันธ์ 2552

Agri\_231 หน้า F : รายเดือน501

**ยางพารา**

1. ผลผลิตและความต้องการใช้	ปี 2547	ปี 2548	ปี 2549	ปี 2550	ปี 2551	ปี 2552 *			
1.1 สต็อกโลก (ล้านตัน)	1.815	1.647	2.108	2.025	1.871	2.015			
1.2 ผลผลิตโลก (ล้านตัน)	8.756	8.905	9.697	9.700	9.810	9.880			
1.3 การใช้ของโลก (ล้านตัน)	8.706	9.073	9.236	9.783	9.820	9.803			
1.4 ผลผลิตไทย (ล้านตัน)	2.984	2.937	3.137	3.024	3.193	3.297			
1.5 การใช้ภายในประเทศ (ล้านตัน)	0.319	0.335	0.321	0.374	0.369	0.354			
1.6 ปริมาณส่งออก (ล้านตัน)	2.637	2.632	2.772	2.704	2.832	2.550			
1.7 สต็อก (ล้านตัน)	0.233	0.204	0.250	0.230					
ที่มา : สถาบันวิจัยยาง * ประมาณการ									
2. ต้นทุน (บาท/กก.)	27.66	30.35	32.55	34.73	38.59				
3. ราคา (บาท/กก.)	ปี 2547	ปี 2548	ปี 2549	ปี 2550	ปี 2551	ปี 2552			
							ธ.ก.51	ม.ก.52	% Δ
3.1 ยางแผ่นดิบชั้น 3 (เกษตรกรขายได้)	44.61	52.19	68.19	68.97	76.55	34.09	41.93	23.00	
3.2 ยางแผ่นดิบชั้น 3 (ตลาดภาคใหญ่)	46.76	56.78	72.12	72.38	79.90	36.75	46.32	26.04	
3.3 ยางแผ่นรมควันชั้น 3 (FOB, กรุงเทพฯ)	51.70	60.21	79.86	78.47	87.10	44.79	53.27	18.93	
3.4 ยางแผ่นรมควันชั้น 3 (FOB, สิงคโปร์)	51.28	59.28	78.86	77.99	85.16	43.81	52.49	19.81	

**4. สภาพปัญหาและการแก้ไขปัญหา**

4.1 ในช่วงที่ผ่านมา (ปี 2535 – ปี 2544) ได้เกิดปัญหาราคายางพาราตกต่ำ กระทั่งกระทรวงเกษตรฯ โดยองค์การสวนยาง (อศย.) ได้แทรกแซงตลาดอย่างต่อเนื่อง โดยใช้เงินกู้จากธนาคารกรุงไทยรวมประมาณ 21,000 ล้านบาท เพื่อใช้หมุนเวียนรับซื้อยาง และเกิดภาวะขาดทุนในการดำเนินการประมาณ 15,000 ล้านบาท

4.2 ได้มีการจัดตั้งบริษัทร่วมทุนยาง 3 ประเทศ (ไทย อินโดนีเซีย และมาเลเซีย) มีวัตถุประสงค์เพื่อรักษาเสถียรภาพราคายาง ซึ่งเป็นที่คาดว่าจะทำให้ราคายางเคลื่อนไหวอยู่ในเกณฑ์สูงอย่างยั่งยืน และประเทศผู้ผลิตมีอำนาจต่อรองและการจัดการด้านการตลาด ทั้งนี้ กรม ได้มีมติ (28 เม.ย.46) เห็นชอบให้จัดสรรเงิน 100 ล้านบาท หรือ 4,400 ล้านบาท ใช้ลงทุนในบริษัทร่วมทุนฯ

**5. สถานการณ์ปัจจุบัน**

**5.1 สถานการณ์ตลาดโลก**

ผลผลิตยางธรรมชาติของโลกปี 2552 มีประมาณ 9.88 ล้านตัน เพิ่มขึ้นจากปี 2551 จำนวน 0.07 ล้านตัน หรือคิดเป็นร้อยละ 0.71 เนื่องจากการขยายพื้นที่ปลูกยางในเอเชีย ได้แก่ อินโดนีเซีย อินเดีย และเวียดนาม ส่วนการใช้ยางธรรมชาติของโลก ประมาณ 9.80 ล้านตัน ลดลงจากปีที่ผ่านมา 0.017 ล้านตัน หรือคิดเป็นร้อยละ 0.17 เนื่องจากความต้องการใช้ในอุตสาหกรรมยานยนต์หดตัวเนื่องจากภาวะเศรษฐกิจถดถอยทั่วโลก และสถานการณ์ราคาน้ำมันดิบตลาดโลกผันผวน



## 5.2 สถานการณ์ภายในประเทศ

5.2.1 การผลิตการใช้ ผลผลิตยางพาราปี 2552 คาดว่ามีประมาณ 3.297 ล้านตัน เพิ่มขึ้นจากปี 2551 จำนวน 0.10 ล้านตัน หรือคิดเป็นร้อยละ 3.26 เนื่องจากผลผลิตยางในแหล่งผลิตภาคตะวันออกเฉียงเหนือและภาคเหนือเพิ่มขึ้น ส่วนความต้องการใช้คาดว่าจะมีประมาณ 0.354 ล้านตัน ลดลงร้อยละ 4.07

5.2.2 ความเคลื่อนไหวของราคา ในเดือนมกราคม 2552 ราคายางทุกตลาดปรับสูงขึ้น โดยราคาส่งออกยางแผ่นรมควัน ชั้น 3 (F.O.B. กรุงเทพฯ) ยางแผ่นรมควันชั้น 3 (FOB. สิงคโปร์) ราคายางแผ่นดิบชั้น 3 ตลาดกลางหาดใหญ่ และราคายางแผ่นดิบชั้น 3 ที่เกษตรกรขายได้ เฉลี่ย กก.ละ 53.27 บาท 52.49 บาท 46.32 บาท 41.93 บาท เพิ่มขึ้นจากเดือนที่ผ่านมา ร้อยละ 18.93, 19.81, 26.04 และ 23 เนื่องจากปัจจัยบวกด้านมาตรการช่วยเหลือของภาครัฐตามโครงการแก้ไขปัญหาหาคาคต่ำ ประกอบกับผลผลิตออกสู่ตลาดลดลงจากต้นยางเริ่มผลัดใบและมาตรการลดปริมาณการส่งออกของประเทศผู้ผลิตรายใหญ่ (ไทย มาเลเซีย อินโดนีเซีย) แม้ราคาปรับสูงขึ้นแต่จากวิกฤตการเงินในสหรัฐอเมริกา ซึ่งส่งผลกระทบต่อเศรษฐกิจโลกเป็นลูกโซ่สู่ทุกภูมิภาค โดยเฉพาะอุตสาหกรรมรถยนต์ ยอดขายรถยนต์ลดลง ทำให้ต้องลดการผลิตและลดคนงาน เพื่อให้อุตสาหกรรมอยู่ได้ การซื้อยางจากประเทศผู้ใช้นี้น้อย ส่งผลกระทบต่อราคายางของไทยและประเทศผู้ผลิตในภาพรวม โดยราคาที่ปรับสูงขึ้นในเดือนมกราคม 2552 เมื่อเทียบกับระยะเดียวกันของปี 2551 ราคาส่งออกยางแผ่นรมควัน ชั้น 3 (F.O.B. กรุงเทพฯ) ยางแผ่นรมควันชั้น 3 (FOB. สิงคโปร์) ราคายางแผ่นดิบชั้น 3 ตลาดกลางหาดใหญ่ และราคายางแผ่นดิบชั้น 3 ที่เกษตรกรขายได้ต่ำกว่าร้อยละ 38.90, 39.71, 42.21 และ 45.79 ตามลำดับ

## 6. แนวทางแก้ไข

6.1 จากการศึกษาที่ได้เกิดปัญหาคาขางพาราคต่ำ ตั้งแต่เดือนตุลาคม 2551 เป็นต้นมา มีหลายฝ่ายได้ร้องเรียนขอให้กระทรวงพาณิชย์พิจารณาช่วยเหลือ ซึ่งกระทรวงฯ ได้มีหนังสือขอความร่วมมือกระทรวงเกษตรและสหกรณ์พิจารณาดำเนินการแก้ไขปัญหาดังกล่าว เนื่องจากเห็นว่ากระทรวงเกษตรฯ มี พ.ร.บ.ควบคุมยาง พ.ศ.2542 ที่เป็นกลไกในการควบคุมและกำกับดูแลการประกอบธุรกิจเกี่ยวกับยางเป็นระบบครบวงจร ตั้งแต่การผลิต การค้า และการแปรรูป และมีหลายหน่วยงานที่ดูแลในเรื่องขางพารา รวมทั้งได้เสนอมาตรการเพิ่มเติม คือ (1) ในระยะสั้นเห็นควรประสานขอความร่วมมือประเทศอินโดนีเซีย และมาเลเซีย โดยผ่านบริษัทร่วมทุนขางพาราระหว่างประเทศ จำกัด (International Rubber Consortium Company-IRCo) เพื่อกำหนดปริมาณการส่งออกให้เหมาะสมกับสถานการณ์โดยผ่านการบริหารจัดการเก็บสต็อก ทั้งนี้รัฐบาลทั้ง 3 ประเทศควรสนับสนุนด้านการเงินในการแทรกแซงตลาด (2) ประชาสัมพันธ์รณรงค์ให้เกษตรกรต้นตระหนักร่วงขายผลผลิต หรือให้ชะลอการกรีดยางไว้ก่อน เพื่อลดปัญหาผลผลิตล้นตลาด และ (3) ในระยะยาวรัฐบาลควรสนับสนุนอุตสาหกรรมขางพาราของไทย เพื่อให้ใช้ขางในประเทศมากขึ้น เพื่อสร้างมูลค่าเพิ่มและลดการพึ่งพาการส่งออกวัตถุดิบขางที่มากเกินไป

6.2 เมื่อวันที่ 29-30 ต.ค.2551 ไทย มาเลเซีย และอินโดนีเซีย ได้มีการประชุมกำหนดมาตรการแก้ไขปัญหาขางตกต่ำและมีมติ ดังนี้ (1) เร่งรัดการปลูกแทนต้นขางเก่าที่มีอายุมากกว่า 20 ปี ของ 3 ประเทศ ในปี 2552 เพิ่มจากปีละ 7 แสนไร่ เป็น 1.06 ล้านไร่ (เพิ่มขึ้น 51%) ซึ่งจะทำให้ลดผลผลิตได้ 2.15 แสนตัน สำหรับไทยจะปลูกแทน 4 แสนไร่ (2) ควบคุมพื้นที่ปลูกขางไม่ให้ขางล้นตลาด โดยไทยสนับสนุนให้เปลี่ยนพื้นที่ปลูกขางในภาคใต้ไปปลูกพืชอื่นที่มีความเหมาะสมกว่า ส่วนอินโดนีเซียจะใช้วิธีควบคุมโดยการจดทะเบียน และมาเลเซียจะไม่ขยายพื้นที่ปลูกใหม่ (3) การชะลอการกรีดยางขาง (4) สมาคมผู้ค้าขางฯ ทั้ง 3 ประเทศจะไม่ลดราคาขางที่มีการตกลงไว้กับผู้ซื้อในช่วงที่ราคาขางสูง และไม่บิดพลิ้วสัญญา นอกจากนี้ กระทรวงเกษตรฯ จะสนับสนุนให้มีการผลิตอุตสาหกรรมผลิตภัณฑ์ขางแปรรูปส่งออกเพื่อสร้างมูลค่าเพิ่ม รวมทั้งจัดตั้งกองทุนขางพาราเพื่อเก็บค่าธรรมเนียมจากการส่งออกขางและผลิตภัณฑ์ขาง เพื่อนำเงินไว้ใช้แก้ปัญหาในกรณีที่ยางราคาตกต่ำ

6.3 ประเทศผู้ผลิตยางรายใหญ่ 3 ประเทศ มีมติ (13 ธ.ค.2551) ให้ลดการส่งออกยางในปี 2552 รวม 700,000 ตัน ซึ่งในไตรมาสแรกให้ลดลงจำนวน 270,000 ตัน โดยไทยรับผิดชอบ 132,000 ตัน อินโดนีเซีย 116,000 ตัน และมาเลเซีย 22,000 ตัน พร้อมขอความร่วมมือให้เสนอขายยางในราคาไม่ต่ำกว่ากิโลกกรัมละ 1.35 เหรียญสหรัฐประกอบกับนโยบายแก้ไขปัญหาเร่งด่วนเกี่ยวกับมาตรการที่จะให้สหกรณ์กองทุนสวนยางเข้าไปดำเนินการรับซื้อยางจากสมาชิกเก็บเข้าโกดัง 100,000 ตัน

6.4 สมาคมประเทศผู้ผลิตยาง (Association of Natural Rubber Producing Countries : ANRPC) ซึ่งมีสมาชิก 9 ประเทศ ได้แก่ จีน อินเดีย อินโดนีเซีย มาเลเซีย ปาปัวนิวกินี สิงคโปร์ ศรีลังกา ไทย และเวียดนาม ได้ร่วมประชุมหารือเพื่อวางแผนรับมือกับปัญหาวิกฤติราคายางตกต่ำ พร้อมวางแผนการผลิตยางให้สอดคล้องกับสถานการณ์ตลาดยางของโลก เบื้องต้นที่ประชุม ANRPC มีมติเห็นชอบในหลักการที่จะให้ประเทศสมาชิกรับ 2 มาตรการมาใช้แก้ปัญหา คือ (1) ผลักดันให้เกษตรกรโค่นต้นยางเก่าที่มีอายุ 25 ปีขึ้นไป และปลูกทดแทน มีพื้นที่เป้าหมายรวมกว่า 1.06 ล้านไร่/ปี (2) ส่งเสริมให้เกษตรกรลดจำนวนวันกรีดยางลง จากเดิมที่กรีดยาง 3 วัน/สัปดาห์ (กรีดยางเว้นวัน) เหลือ 2 วัน/สัปดาห์ (กรีดยางเว้น 2 วัน) สำหรับประเทศไทยได้มีแผนเร่งส่งเสริมขยายพื้นที่ส่งเสริมปลูกทดแทน โดยจะผลักดันให้ผู้ปลูกยางพาราตัดโค่นต้นยางที่มีอายุเกิน 25 ปี และปลูกทดแทนใหม่ จากเป้าหมายเดิม 2.5 แสน ไร่ เพิ่มขึ้นเป็น 4 แสนไร่/ปี โดยจะจ่ายเงินชดเชยให้เกษตรกรที่เข้าร่วมโครงการฯ อัตรา 11,000 บาท/ไร่ ซึ่งปี 2552 นี้ คาดว่าจะทำให้ผลผลิตยางธรรมชาติของไทยลดลงกว่า 80,000 ตัน จากเดิมที่ผลิตได้ปีละ 3.06 ล้านตัน

6.5 มาตรการเร่งด่วน เมื่อวันที่ 28 มกราคม 2552 ค.ร.ม. ได้มีมติเห็นชอบโครงการสนับสนุนสถาบันเกษตรกรแปรรูปยางเพิ่มมูลค่าเพื่อแก้ไขปัญหาราคายางตกต่ำ ตามที่ กระทรวงเกษตรและสหกรณ์เสนอ วงเงิน 8,000 ล้านบาท (กู้จาก ธ.ก.ส.) โดยให้สถาบันเกษตรกรรวบรวมน้ำยางสดและยางแผ่นดิบจากสมาชิก จำนวน 200,000 ตัน มาดำเนินการแปรรูปเป็นยางแผ่นรมควัน ยางแผ่นรมควันอัดก้อน ยางแท่งและน้ำยางข้น แล้วเก็บสต็อกยางไว้รอการจำหน่ายเมื่อราคาเหมาะสม และอนุมัติงบกลาง 270 ล้านบาท เพื่อใช้เป็นค่าบริหารและดำเนินการโครงการฯ ดังกล่าว และเมื่อ 3 ก.พ.52 กระทรวงเกษตรและสหกรณ์ได้มีคำสั่งแต่งตั้งคณะกรรมการบริหารโครงการสนับสนุนสถาบันเกษตรกรแปรรูปยางเพิ่มมูลค่าเพื่อแก้ไขปัญหาราคายางตกต่ำ โดยมีผู้แทนกระทรวงพาณิชย์ร่วมเป็นกรรมการ เพื่อทำหน้าที่กำหนดมาตรการ หลักเกณฑ์ เงื่อนไขและการดำเนินการบริหารโครงการฯ รวมทั้งกำกับดูแล

## 7. แนวโน้มสถานการณ์

ราคายางมีแนวโน้มสูงขึ้นในช่วงแคบ เนื่องจากอุปทานยางมีน้อยลง เนื่องจากต้นยางเริ่มผลัดใบ ประกอบกับมาตรการลดปริมาณการส่งออกยางในปี 2552 รวม 700,000 ตัน ของประเทศผู้ผลิตยางรายใหญ่ 3 ประเทศ และรัฐบาลมีนโยบายแก้ไขปัญหาราคายางตกต่ำเร่งด่วน ในขณะที่การคาดการณ์ความต้องการใช้ยางของโลกปรับลดลง เนื่องจากภาวะเศรษฐกิจโลกถดถอยส่งผลกระทบต่ออุตสาหกรรมยานยนต์ตกต่ำและราคาน้ำมันดิบในตลาดโลกที่ยังผันผวน

ปี	มค.	กพ.	มีค.	เมย.	พค.	มิย.	กค.	สค.	กย.	ตค.	พย.	ธค.	เฉลี่ย
1. ราคายางแผ่นดิบชั้น 3 ที่เกษตรกรขายได้													
									ที่มา : สำนักงานเศรษฐกิจการเกษตร				
2545	20.15	22.58	23.60	23.32	24.25	29.90	28.82	30.15	32.35	30.00	29.97	30.16	27.10
2546	32.43	34.82	38.60	36.52	35.23	36.92	35.59	36.94	38.37	43.45	42.94	39.76	37.63
2547	41.41	41.85	44.57	45.94	47.63	49.72	46.06	44.54	44.68	45.53	43.44	39.94	44.61
2548	39.14	41.99	43.50	44.68	46.52	52.22	59.75	58.21	61.47	61.93	56.30	60.57	52.19
2549	65.28	69.79	71.96	73.50	81.22	93.45	82.76	69.98	55.71	57.12	47.98	49.47	68.19
2550	63.06	72.22	68.17	71.41	73.07	70.80	61.96	63.64	65.44	69.80	74.79	73.30	68.97
2551	77.36	80.99	79.30	80.84	85.16	96.05	99.68	90.05	89.74	54.51	50.81	34.09	76.55
2552	41.93												41.93
2. ราคายางแผ่นดิบชั้น 3 ตลาดหัดใหญ่													
									ที่มา : สมน.กองทุนสงเคราะห์การทำสวนยาง				
2545	21.79	23.96	25.63	25.95	26.90	34.52	30.83	32.35	34.08	31.90	32.04	31.57	29.29
2546	37.83	37.30	41.17	40.89	38.40	41.21	39.17	39.28	41.93	48.32	45.44	43.02	41.16
2547	42.93	44.06	47.25	49.09	50.53	52.10	47.40	46.28	46.35	47.32	44.89	42.94	46.76
2548	42.94	42.68	45.71	48.01	47.77	58.17	66.76	62.91	69.89	70.12	60.00	66.36	56.78
2549	68.90	73.47	75.20	67.98	88.89	97.58	84.92	73.17	68.73	60.54	51.02	54.99	72.12
2550	67.50	75.04	72.24	75.33	76.87	72.43	63.67	69.38	67.92	73.29	78.46	76.42	72.38
2551	80.15	83.61	81.83	83.83	92.30	100.56	100.98	92.40	91.93	61.20	53.29	36.75	79.90
2552	46.32												46.32
3. ราคาส่งออกยางแผ่นรมควันชั้น 3 (เอฟ.โอ.บี) ท่าเรือกรุงเทพฯ													
									ที่มา : สมน.กองทุนสงเคราะห์การทำสวนยาง				
2545	24.20	27.06	29.06	29.30	29.77	35.24	34.86	35.83	35.83	36.35	36.20	36.10	32.48
2546	37.90	41.50	45.15	43.05	39.17	42.70	41.54	43.11	44.47	50.57	52.67	49.40	44.27
2547	48.68	49.68	52.64	53.36	55.02	55.90	52.60	51.66	51.41	52.27	50.30	46.83	51.70
2548	45.92	48.67	50.71	52.06	53.78	60.03	69.85	66.72	69.59	69.87	66.30	69.01	60.21
2549	74.09	82.05	81.16	82.27	93.47	104.25	95.77	83.45	68.80	69.56	60.63	62.81	79.86
2550	74.84	81.57	78.85	81.42	81.85	78.32	70.30	72.34	74.10	78.89	85.16	84.00	78.47
2551	87.18	90.47	88.54	89.35	97.65	107.36	107.76	100.24	99.96	70.27	61.59	44.79	87.10
2552	53.27												53.27
4. ราคายางแผ่นรมควันชั้น 3 ตลาดสิงคโปร์ (เอฟ.โอ.บี)													
									ที่มา : สมน.กองทุนสงเคราะห์การทำสวนยาง				
2545	23.40	26.71	27.87	28.28	28.84	32.32	33.29	38.06	36.93	36.16	36.20	36.22	32.02
2546	38.81	41.31	45.02	40.29	39.78	40.24	40.09	42.66	44.56	50.61	50.46	49.30	43.59
2547	48.69	50.19	52.60	53.81	54.02	54.72	51.32	50.62	51.26	52.23	49.39	46.54	51.28
2548	45.92	48.51	50.63	51.41	52.90	57.97	68.32	63.58	68.42	69.07	65.68	68.96	59.28
2549	74.52	81.69	80.55	81.12	93.12	102.48	92.88	81.44	67.65	68.27	59.76	62.83	78.86
2550	75.40	82.11	78.26	80.49	81.22	76.43	69.17	71.87	73.52	79.26	84.15	84.01	77.99
2551	87.06	90.37	87.17	88.45	96.81	105.05	105.46	97.63	95.68	66.52	57.96	43.81	85.16
2552	52.49												52.49
5. ราคาน้ำยางสด ที่เกษตรกรขายได้													
									ที่มา : สมน.กองทุนสงเคราะห์การทำสวนยาง				
2545	18.32	22.09	24.35	25.67	25.93	29.13	27.98	26.45	26.45	30.32	29.12	29.93	26.31
2546	31.99	35.61	40.16	39.51	37.63	38.87	35.09	36.64	38.24	42.76	41.19	37.41	37.93
2547	39.27	43.20	45.66	46.37	47.77	49.32	45.00	42.47	43.15	44.00	42.24	35.88	43.69
2548	36.40	43.08	47.69	47.96	48.02	52.79	57.38	57.31	59.48	62.32	57.43	60.33	52.52
2549	65.28	71.21	76.48	76.65	82.36	90.50	77.42	67.35	50.10	57.93	48.47	50.85	67.88
2550	64.59	72.45	74.23	73.24	73.05	64.65	58.22	62.62	65.18	67.43	72.05	68.39	68.01
2551	77.05	82.14	77.98	77.50	86.81	97.16	98.23	84.47	84.98	52.90	52.24	32.56	75.34
2552	41.11												41.11
6. ราคาส่งออก F.O.B. น้ำยางชั้น ตลาดกรุงเทพฯ													
									ที่มา : สมน.กองทุนสงเคราะห์การทำสวนยาง				
2545	20.52	22.54	24.00	24.57	24.69	27.08	26.31	26.63	28.18	27.54	27.39	27.99	25.62
2546	29.23	30.24	35.15	36.50	34.42	34.55	34.63	34.54	34.58	35.60	41.67	39.81	35.08
2547	39.11	39.59	40.47	40.47	41.31	41.71	40.58	39.90	40.16	40.37	39.31	36.80	39.98
2548	35.48	36.62	39.20	40.48	41.01	44.20	47.94	49.17	51.40	52.48	49.88	50.20	44.84
2549	51.11	61.68	63.50	60.83	65.67	72.66	67.36	57.09	46.57	50.40	43.74	42.31	56.91
2550	50.80	59.58	59.52	58.44	55.83	51.46	44.90	49.46	48.88	50.53	55.72	54.75	53.32
2551	57.88	61.34	58.52	58.05	62.84	70.95	72.78	63.13	63.30	47.38	46.18	34.47	58.07
2552	39.69												39.69



สถิติราคาขายส่ง ขายปลีก สินค้าไก่เนื้อ

ปี 2547 - 2552

หน่วย : บาท/กก.

ปี	ม.ค.	ก.พ.	มี.ค.	เม.ย.	พ.ค.	มิ.ย.	ก.ค.	ส.ค.	ก.ย.	ต.ค.	พ.ย.	ธ.ค.	เฉลี่ย
<b>ราคาขายส่งลูกไก่เนื้อทั่วไป (บาท/ตัว)</b>													
2547	7.75	7.00	10.00	10.00	8.00	8.00	6.18	7.14	9.73	7.90	7.00	7.45	8.01
2548	8.80	9.53	11.00	11.59	12.37	11.18	12.68	14.14	15.00	15.00	13.09	12.60	12.25
2549	13.00	11.68	6.48	9.00	8.70	4.53	4.53	4.82	4.50	8.19	11.27	9.58	8.02
2550	7.62	5.50	7.19	8.24	9.40	11.19	13.50	14.00	14.00	14.00	14.00	14.00	11.05
2551	12.95	12.50	15.05	16.00	15.05	8.57	11.00	15.90	13.36	7.14	8.50	7.70	11.98
2552	6.30												6.30
<b>ราคาขายส่งไก่มีชีวิตหน้าโรงฆ่า กทม.</b>													
2547	25.70	14.08	26.25	30.11	27.57	26.12	24.45	23.68	27.43	22.20	21.20	25.65	24.54
2548	29.63	30.34	30.67	32.35	30.05	30.30	30.55	36.23	38.23	38.60	29.91	30.75	32.30
2549	34.00	28.76	25.72	29.63	30.55	23.61	25.32	24.16	22.98	28.10	32.23	33.00	28.17
2550	25.57	26.70	31.50	31.50	31.50	33.21	36.25	36.74	36.55	33.45	37.41	37.50	33.16
2551	35.93	36.55	39.93	42.33	41.66	36.93	38.83	44.45	39.09	29.91	35.40	33.00	37.83
2552	35.05												35.05
<b>ราคาขายปลีกไก่สดทั้งตัว (รวมเครื่องใน)</b>													
2547	47.85	42.50	46.98	52.08	50.28	45.50	43.90	43.73	48.73	43.05	39.98	44.45	45.75
2548	49.53	52.50	51.61	53.65	51.95	51.00	51.08	55.91	56.43	54.05	51.32	50.50	52.46
2549	53.18	51.55	49.00	51.00	50.85	46.39	46.39	46.14	43.40	45.50	50.25	51.00	48.72
2550	47.83	48.30	51.00	51.00	52.50	54.50	55.20	55.86	56.55	54.77	55.50	55.50	53.21
2551	55.50	55.58	57.67	61.81	63.50	58.95	59.10	64.83	62.36	59.00	59.00	56.00	59.44
2552	56.60												56.60

บาท / กก.

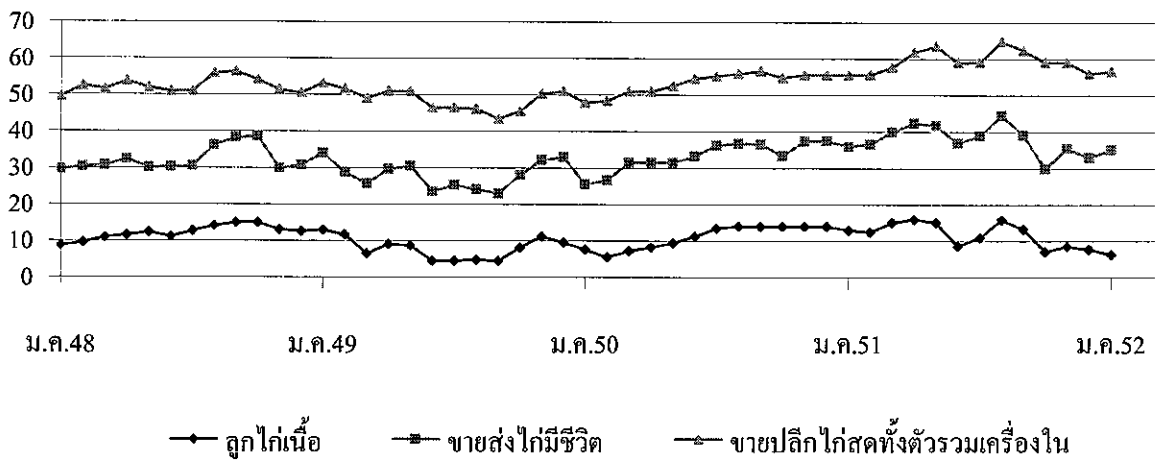

	กึ่ง			
	ปี 2549	ปี 2550	ปี 2551	ปี 2552
<b>1. ผลผลิตและความต้องการใช้</b>				
ผลผลิตโลก (ตัน)	1,835,000	2,010,000	1,900,000	na
ผลผลิตไทย (ตัน)	507,184	444,751	466,330 *	390,000
- กุ้งขาวแวนนาไม	503,207	441,460	464,418	388,050
- กุ้งกุลาดำ	3,977	3,291	1,912	1,950
ความต้องการใช้ภายใน (ตัน)	40,000	44,475	45,000	39,000
การนำเข้า ปริมาณ (ตัน)	24,355	15,926	19,676	
มูลค่า (ล้านบาท)	2,960	1,516	3,096	
การส่งออก ปริมาณ (ตัน)	310,272	354,529	359,549	
มูลค่า (ล้านบาท)	77,189	81,432	84,354	
	* ตามยุทธศาสตร์กุ้ง กษ. คาดว่าจะมีผลผลิตกุ้งประมาณ 532,400 ตัน			
<b>2. ราคา กุ้ง ณ ตลาดกลางสัตว์น้ำ จ.สมุทรสาคร</b>				
กุ้งกุลาดำ ขนาด 50ตัว/กก.	166.00	145	-	-
กุ้งขาวแวนนาไมขนาด 60ตัว/กก.	125.00	109	112	124 (ม.ค.52)
<b>3. ต้นทุนการผลิต</b>				
กุ้งขาวแวนนาไม	92.59	105	118	Na

#### 4. สภาพปัญหา

4.1 การผลิต กรมประมงประมาณการผลผลิตกุ้งจากการเพาะเลี้ยง ปี 2552 มีประมาณ 390,000 ตันเศษ (กุ้งขาวแวนนาไม 99% และกุ้งกุลาดำ 1%) ลดลงจากปีก่อนประมาณประมาณ 16% เป็นผลจากวิกฤตเศรษฐกิจโลก ส่งผลให้เกษตรกรไม่แน่ใจในสถานการณ์ จึงปรับลดการผลิตลง ประกอบกับเนื่องจากอยู่ในช่วงฤดูหนาว สภาพอากาศเย็นเป็นอุปสรรคต่อการเจริญเติบโตของกุ้ง

4.2 การส่งออก ผลผลิตกุ้งประมาณ 90% เป็นการส่งออก คาดว่าแนวโน้มการส่งออกผลิตภัณฑ์กุ้งจะซบเซาลงตามภาวะเศรษฐกิจโลก ซึ่งผู้เลี้ยงกุ้งของไทยได้ปรับลดการผลิตกุ้งลงประมาณ 20%

#### 5. มาตรการในการแก้ไขปัญหาการล่ากุ้ง ปี 2552

##### 5.1 การแก้ไขปัญหาด้านราคา

5.1.1 รมรณรงค์เพิ่มการบริโภคกุ้งในประเทศโดยเน้นคุณค่าทางโภชนาการ โดย

- เชื่อมโยงการจำหน่าย ประสานเกษตรกรผู้เลี้ยงกุ้งที่มีความพร้อมมาจำหน่ายกุ้งให้ผู้บริโภคโดยตรงภายในงานธงฟ้าที่กรมฯ จัดขึ้น และสถานที่ที่เป็นแหล่งชุมชนที่เหมาะสม รวมทั้งจัดกิจกรรมจำหน่ายกุ้งผ่านห้างสรรพสินค้าในราคาพิเศษ

- การเผยแพร่เอกสาร รณรงค์เพิ่มการบริโภคกุ้งโดยเฉพาะในช่วงที่กุ้งจะออกสู่ตลาดมาก

-2-

- ขอความร่วมมือเกษตรกรเพิ่มการบริโภคกุ้งจากหน่วยงานราชการ ได้แก่ กระทรวงต่าง ๆ และหน่วยงานในกระทรวงพาณิชย์ โดยขอให้มีการสั่ง อาหารที่มีเมนูกุ้งในการจัดเลี้ยงหรือประชุมสัมมนา รวมทั้งสมาคมภัตตาคารไทยและสมาคมโรงแรมไทย ได้ขอให้เพิ่มเมนูกุ้งและจำหน่ายในราคาพิเศษ หรือเพิ่มปริมาณการใช้กุ้งในการปรุงอาหารจำหน่าย

5.1.2 การแทรกแซงตลาด กรมการค้าภายใน จะได้ประเมินสถานการณ์ในช่วงก่อนที่กุ้งจะออกสู่ตลาดมากในช่วงเดือน เมษายน-พฤษภาคม 2552 เพื่อนำเสนอแนวทางการแก้ไขปัญหาในกรณีที่เป็น

## 5.2 ต้นทุนการผลิต

ราคาอาหารกุ้ง คณะอนุกรรมการพิจารณาราคาอาหารสัตว์ ได้ประชุม เมื่อ 27 ต.ค.51 ให้ปรับลดราคาอาหารสัตว์บดลงทันที 5% ตามราคาวัตถุดิบอาหารสัตว์ที่อ่อนตัวลง ส่วนอาหารกุ้งยังคงจำหน่ายในราคาเดิมที่ได้โดยอนุมัติให้ปรับราคาเมื่อ 16 ส.ค.51 เนื่องจากปลาป่นซึ่งเป็นส่วนผสมในสัดส่วนที่สูงมีการปรับราคาสูงขึ้น ทั้งนี้ หากราคาวัตถุดิบลดลง ขอให้ปรับราคาอาหารสัตว์ลงอีก อย่างไรก็ดี ผู้ผลิตได้ให้ความร่วมมือปรับลดราคาอาหารกุ้งลงด้วยแล้ว

ส่วนการพิจารณาเกี่ยวกับการปรับลดอัตราภาษีนำเข้ากากถั่วเหลือง กรม.มค. เมื่อวันที่ 7 พ.ย.51 เห็นชอบให้ปรับลดอัตราภาษีนำเข้าลงเหลือ 2% (เดิม 4%) ตามที่คณะกรรมการนโยบายอาหารเสนอ ทั้งนี้ มีผลตั้งแต่วันที่ 1 ม.ค.52 เป็นต้นไป

## 6. สถานการณ์ปัจจุบัน

6.1 ระดับราคากุ้งขาวแวนนาไมขนาด 60 ตัว/กก. ณ ตลาดกลางสัตว์น้ำ จังหวัดสมุทรสาคร เดือน ม.ค.52 เฉลี่ย กก.ละ 124 บาท ปรับตัวสูงขึ้นจากเดือนก่อน กก.ละ 15 บาท หรือเพิ่มขึ้นร้อยละ 12 เป็นผลจากปริมาณผลผลิตออกสู่ตลาดน้อยลงตามฤดูกาล

ปริมาณกุ้งที่เข้าสู่ตลาดกลางฯ ในเดือน ม.ค.52 รวม 2,305 ตู้น ปริมาณ 6,915 ตัน เป็นกุ้งขาวแวนนาไมทั้งหมด ลดลงเดือนก่อน 821 ตู้น ปริมาณ 2,463 ตัน

### 6.2 คณะกรรมการบริหารการรับจำหน่ายกุ้งขาวแวนนาไม ปี 2551

◆ มีมติเมื่อวันที่ 28 พ.ย.51 เห็นชอบกรอบแนวทางการระบายจำหน่ายกุ้งขาวแวนนาไม ปี 2551 โดยใช้เกณฑ์เช่นเดียวกับปี 2550 ซึ่งรัฐมนตรีว่าการกระทรวงพาณิชย์ได้อนุมัติกรอบแนวทางการระบายจำหน่ายกุ้งขาวแวนนาไม ปี 2551 แล้ว

◆ อคส. ออกประกาศขายกุ้งในวันที่ 9 ธ.ค.51 และเชิญชวนผู้สนใจเข้าร่วมเสนอราคา และมีการสุ่มตรวจดูสภาพกุ้งในห้องเย็นที่รับจำหน่าย ระหว่างวันที่ 17-21 ธ.ค.51 ผลการสุ่มตรวจไม่พบปัญหาด้านคุณภาพกุ้ง อคส.กำหนดค่านของเสนอราคาซื้อ

◆ วันที่ 7 ม.ค.52 มีผู้สนใจเสนอราคาซื้อ จำนวน 2 ราย ปริมาณเสนอซื้อรวมทั้งสิ้น 8,823.578 ตัน ซึ่งรัฐมนตรีว่าการกระทรวงพาณิชย์เห็นสมควรให้คณะกรรมการพิจารณาทบทวนการระบายจำหน่าย กุ้งขาวแวนนาไม ปี 2551

◆ คณะกรรมการฯ ได้ประชุมเมื่อ วันที่ 4 และ 12 กุมภาพันธ์ 2552 เพื่อพิจารณาทบทวนการระบายจำหน่ายใหม่ ขณะนี้อยู่ระหว่างนำเรียนรัฐมนตรีว่าการกระทรวงพาณิชย์อนุมัติให้ อคส.ออกประกาศและหนังสือเชิญชวนผู้ประกอบการและผู้สนใจซื้อกุ้งขาวแวนนาไมที่รับจำหน่าย ปี 2551

#### 7. แนวโน้ม

ราคากุ้งขาวแวนนาไมยังทรงตัวและมีแนวโน้มสูงขึ้น เนื่องจากปริมาณสินค้าที่ส่งเข้าตลาดลดลง ผู้เลี้ยงกุ้งบางรายได้ลดปริมาณการเลี้ยงลง โดยเฉพาะในภาคกลางและภาคตะวันออก และคาดว่ากุ้งรุ่นใหม่จะออกสู่ตลาดประมาณเดือน มี.ค. – เม.ย.52

\*\*\*\*\*

กรรมการค้าภายใน  
กระทรวงพาณิชย์  
กุมภาพันธ์ 2552



ราคากุ้งกุลาดำ

	ม.ค.	ก.พ.	มี.ค.	เม.ย.	พ.ค.	มิ.ย.	ก.ค.	ส.ค.	ก.ย.	ต.ค.	พ.ย.	ธ.ค.	เฉลี่ย
ราคาที่เกษตรกรขายได้ (ขนาด 41 ตัวขึ้นไปต่อกก.) ที่มา : สำนักงานเศรษฐกิจการเกษตร													
2550	149	145	144	149	150	150	150	177	147	-	-	132	149
2551	170	167	170	240	240	200	192	170	176	174	180	-	189
2552	-	-	-	-	-	-	-	-	-	-	-	-	-
ราคา ณ ตลาดกลางสัตว์น้ำ จ.สมุทรสาคร (ขนาด 50 ตัวต่อกก.) ที่มา : ชมรมผู้ค้ากุ้งสมุทรสาคร													
2550	138	145	150	155	155	155	153	-	-	110	-	-	145
2551	-	-	-	-	-	-	-	-	-	-	-	-	-
2552	-	-	-	-	-	-	-	-	-	-	-	-	-

ราคากุ้งขาวแวนนาไม

	ม.ค.	ก.พ.	มี.ค.	เม.ย.	พ.ค.	มิ.ย.	ก.ค.	ส.ค.	ก.ย.	ต.ค.	พ.ย.	ธ.ค.	เฉลี่ย
ราคาที่เกษตรกรขายได้ (ขนาด 51-60 ตัวต่อกก.) ที่มา : สำนักงานเศรษฐกิจการเกษตร													
2550	116	116	119	115	104	86	88	88	108	119	123	128	109
2551	129	123	115	122	117	108	116	116	119	117	108	109	117
2552	119	-	-	-	-	-	-	-	-	-	-	-	-
ราคา ณ ตลาดกลางสัตว์น้ำ จ.สมุทรสาคร (ขนาด 60 ตัวต่อกก.) ที่มา : ชมรมผู้ค้ากุ้งสมุทรสาคร													
2550	114	116	115	109	102	88	91	92	109	119	123	124	109
2551	120	111	110	118	109	107	112	116	121	114	100	109	112
2552	124	-	-	-	-	-	-	-	-	-	-	-	-
ราคาผู้ส่งออกปรับซื้อ ณ หน้าโรงงาน (ขนาด 50 ตัวต่อกก.) ที่มา : สมาคมอาหารแช่เยือกแข็งไทย													
2550	140	140	136	140	138	121	114	110	131	135	142	153	133
2551	140	133	120	126	121	113	116	122	128	125	116	115	123
2552	130	-	-	-	-	-	-	-	-	-	-	-	130

หมายเหตุ จะแสดงราคาภาวะ 3 เดือน

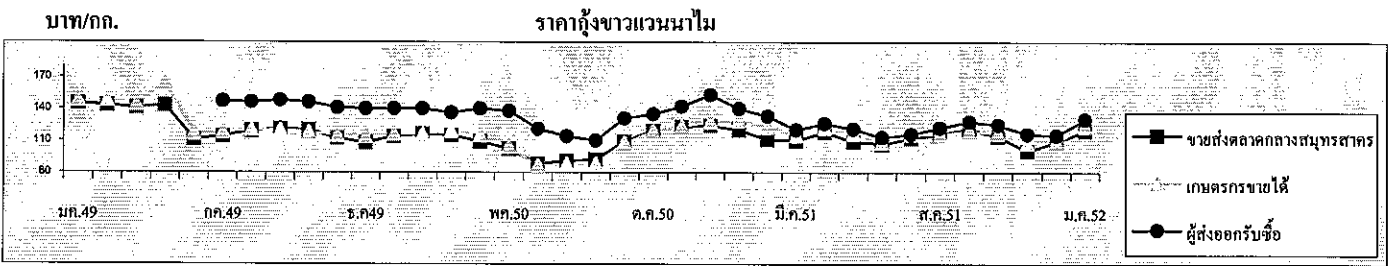
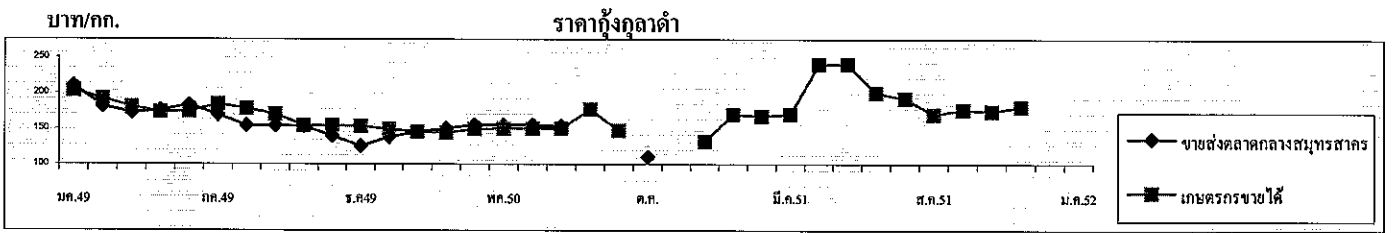

ปริมาณรถกุ้งกุลาดำเข้าตลาดกลางสัตว์น้ำ จ.สมุทรสาคร (หน่วย : ตู้คอนเทนเนอร์)													รวม
2549	75	114	104	56	61	39	40	50	73	107	121	60	900
2550	49	39	17	21	21	20	18	29	38	48	67	27	394
2551	24	11	9	1	-	-	-	-	-	-	-	-	45
2552	-	-	-	-	-	-	-	-	-	-	-	-	-
ปริมาณรถกุ้งขาวแวนนาไมเข้าตลาดกลางสัตว์น้ำ จ.สมุทรสาคร (หน่วย : ตู้คอนเทนเนอร์)													รวม
2549	2,418	2,839	2,732	1,971	3,274	3,392	3,887	4,290	4,318	4,398	4,154	2,669	40,342
2550	3,143	2,695	3,305	3,748	3,692	4,385	4,544	4,448	3,589	3,970	3,587	2,521	43,627
2551	2,965	2,383	3,109	2,478	3,159	3,149	3,901	3,808	3,915	3,849	3,946	3,126	39,788
2552	2,305	-	-	-	-	-	-	-	-	-	-	-	2,305

หมายเหตุ : 1 ตู้ มีกุ้งประมาณ 3 - 4 ตัน

## สับปะรด

### 1. ผลผลิตและความต้องการใช้

1.1 ผลผลิต	ปี 2548	ปี 2549	ปี 2550	ปี 2551	ปี 2552
- ผลผลิตโลก (ล้านตัน)	15.60	19.03	18.87	19.00	19.00
- ผลผลิตไทย (ล้านตัน)	2.18	2.705	2.185	2.278	2.309
<b>1.2 ความต้องการใช้</b>					
1) บริโภคสดภายในประเทศ (ล้านตัน)	0.43	0.541	0.437	0.456	0.457
2) ส่งออกสับปะรด					
สับปะรดกระป๋อง	0.512	0.619	0.568	0.619	
- ปริมาณ (ล้านตัน)					
- มูลค่า (ล้านบาท)	13,134	14,308	14,496	18,740	
น้ำสับปะรดกระป๋อง	0.114	0.182	0.133	0.144	
- ปริมาณ (ล้านตัน)					
- มูลค่า (ล้านบาท)	4,403	5,167	4,196	5,260	

### 1.3 ผลผลิตออกสู่ตลาดมาก

เดือนเมษายน – มิถุนายน และ พฤศจิกายน – มกราคม

2. ราคาที่เกษตรกรขายได้ (บาท/กก.) (ราคาเฉลี่ยทั้งปี)	3.74	2.52	4.56	4.54	
3. ต้นทุนการผลิต (บาท/กก.)	2.65	2.27	2.61	2.88	2.88

### 4. สถานการณ์ปัจจุบัน

4.1 การผลิต กระทรวงเกษตรและสหกรณ์ ได้คาดการณ์ปริมาณผลผลิตสับปะรดปี 2552 มีประมาณ 2.309 ล้านตัน เพิ่มขึ้นจากปี 2551 ประมาณร้อยละ 1.37 โดยมีการเพาะปลูกมากที่จังหวัดประจวบคีรีขันธ์ ราชบุรี อุทัยธานี เพชรบุรี ราชบุรี และกาญจนบุรี ทั้งนี้ผลผลิตจะออกมาก 2 รุ่น คือ รุ่นที่ 1 เดือน เม.ย.- มิ.ย. ประมาณร้อยละ 45 รุ่นที่ 2 เดือน พ.ย.-ม.ค. ประมาณร้อยละ 30

4.2 การบริโภค ผลผลิตสับปะรดร้อยละ 80 เข้าสู่โรงงานแปรรูปเพื่อผลิตเป็นสับปะรดกระป๋องและน้ำสับปะรดเพื่อการส่งออก ส่วนอีกร้อยละ 20 บริโภคสดภายในประเทศและแปรรูปในลักษณะอื่นๆ เช่น สับปะรดอบแห้ง แยมสับปะรด สับปะรดกวน ฯลฯ

-2-

4.3 ภาวะราคา ราคาที่เกษตรกรขายได้สับประรดโรงงาน เดือน ม.ค.52 เฉลี่ย กก.ละ 3.37 บาท สูงขึ้น จากเดือนธ.ค. 51 (3.17 บาท/กก.) แต่ต่ำกว่าในช่วงเดียวกันของปีก่อน (4.39 บาท/กก.) เนื่องจากปริมาณผลผลิต เพิ่มขึ้น ประกอบกับภาวะเศรษฐกิจโลกชะลอตัว ปริมาณการสั่งซื้อลดลง

## 5. มาตรการแก้ไขปัญหา

5.1 กระทรวงเกษตรและสหกรณ์ เป็นหน่วยงานหลักในการแก้ไขปัญหาสับประรดตาม มติ ครม. เมื่อวันที่ 23 ม.ค. 50 ที่เห็นชอบให้กระทรวงเกษตรฯ เป็นผู้รับผิดชอบหลักในคณะกรรมการนโยบายและพัฒนา สับประรดแห่งชาติ ซึ่งมีอำนาจหน้าที่ในการกำหนดนโยบายในการพัฒนาและแก้ไขปัญหาสับประรดของ ประเทศ และมติ คชก. เมื่อวันที่ 5 เม.ย.48 ที่มอบหมายให้กระทรวงเกษตรฯ จัดทำแผนบูรณาการการผลิตและการตลาดผลไม้ทั้งระบบ รวมทั้งจัดทำแผนแก้ไขปัญหาทั้งในระยะสั้นและระยะยาว

5.2 กระทรวงพาณิชย์ ได้ดำเนินการในการแก้ไขปัญหาสับประรด โดยได้ประสานการประชุม ผู้เกี่ยวข้องเพื่อหารือแนวทางแก้ไขปัญหาราคาสับประรด เมื่อวันที่ 21 พ.ย. 51 และ 27 พ.ย. 51 ได้ผลสรุปว่า (1) ขอความร่วมมือโรงงาน รับซื้อสับประรดจากเกษตรกรในราคาที่เหมาะสม (2) ขอให้องค์กรปกครองส่วน ท้องถิ่นเข้าไปช่วยเหลือแทรกแซงรับซื้อสับประรด เพราะให้ผลเร็วกว่าวิธีการอื่นๆ

ผลดำเนินการ จากการเข้าไปดูแลของภาครัฐ ช่วยกระตุ้นการให้โรงงานสับประรดกระป๋องเข้าไปรับซื้อ ปริมาณมากขึ้น โดยในช่วงปลายเดือนธ.ค. 51 ถึง ม.ค.52 ราคาเกษตรกรขายได้สับประรดขยับสูงขึ้น เป็น กก.ละ 3.32 บาท และ 3.52 บาท ตามลำดับ

<<<<<<<<<(o)>>>>>>>>>>

สำนักส่งเสริมการค้าสินค้าเกษตร  
กรมการค้าภายใน  
กุมภาพันธ์ 2552

ราคา सबประรดโรงงานที่เกษตรกรขายได้

บาท/กก.

ปี	มค.	กพ.	มีค.	เมย.	พค.	มิย.	กค.	สค.	กย.	ตค.	พย.	ธค.	เฉลี่ย
2540	3.62	3.56	3.10	2.75	2.48	2.41	2.54	3.00	3.75	4.19	4.41	4.60	3.18
2541	4.86	5.06	5.53	4.71	4.61	5.39	5.39	5.97	6.22	6.36	5.25	4.58	5.19
2542	3.37	3.47	3.00	2.75	1.94	1.78	2.30	2.46	1.77	1.59	1.28	1.60	2.35
2543	1.41	1.69	1.82	2.05	1.84	1.31	1.48	2.83	3.47	3.02	2.04	1.58	1.87
2544	1.47	1.32	1.28	1.44	1.53	1.96	2.75	3.00	3.04	2.95	2.97	3.09	2.00
2545	3.61	3.98	4.36	4.61	4.25	3.94	4.16	4.36	4.53	4.79	4.34	4.28	4.23
2546	3.9	4.08	3.86	4.18	4.47	4.82	4.42	4.56	3.96	3.28	2.77	3.65	4.10
2547	4.22	4.21	4.76	4.67	4.63	5.00	5.16	4.47	4.76	4.82	4.1	3.59	4.58
2548	3.56	3.86	3.93	3.64	3.61	3.69	3.73	4.33	4.49	4.30	3.11	2.61	3.69
2549	2.42	2.54	2.66	2.46	2.08	1.37	1.64	2.52	2.76	3.11	3.31	3.34	2.45
2550	3.10	3.64	4.23	4.84	4.42	4.23	4.68	5.25	5.02	5.35	5.26	4.69	4.41
2551	4.39	4.53	5.05	4.59	3.12	3.54	5.55	5.74	6.10	5.04	3.62	3.17	4.54
2552	3.37												

ที่มา : สำนักงานเศรษฐกิจการเกษตร

desktopagri\_19/ผลไม้ 51/รายเดือน/รายเดือน(ตัว)/ราคา सबประรดรายเดือน

## ข้าวโพดเลี้ยงสัตว์

1. การผลิตและการใช้ (ล้านตัน)	ปี 45/46	ปี 46/47	ปี 47/48	ปี 48/49	ปี 49/50	ปี 50/51	ปี 51/52 (ม.ค.52)
1.1 ผลผลิต- โลก	602.974	627.385	715.770	699.165	712.442	791.959	791.039
- ไทย	4.230	4.178	4.216	3.943	3.716	3.679	3.756
1.2 ความต้องการ	4.151	3.497	3.471	3.724	3.769	3.841	3.816
1.3 นำเข้า(ปีการผลิต)	0.003	0.012	0.097	0.109	0.091	(ก.ค.50-มิ.ย.51) 0.250	(ก.ค.-ธ.ค.51) 0.340
1.4 ส่งออก(ปีการผลิต)	0.162	0.596	0.431	0.103	0.275	0.476	0.324

ประเทศคู่ค้า ปี 50/51 ไทยนำเข้าจาก ACMECS กัมพูชา 73% ลาว 25% พม่า 2%  
ไทยส่งออกไป มาเลเซีย 68% อินโดนีเซีย 13% ใต้หวัน 10% เวียดนาม 9%

ประเทศคู่แข่ง สหรัฐ 39% จีน 21% บราซิล 7% สหภาพยุโรป 6% เม็กซิโก 3%  
อาเซียน 2% อินเดีย 2%

Contract Farming : ปี 50/51 = 0.318 ล้านตัน (พม่า 0.021 ลาว 0.105 กัมพูชา 0.192 ล้านตัน)  
ปี 51/52 = 1.247 ล้านตัน (พม่า 0.084 ลาว 0.463 กัมพูชา 0.700 ล้านตัน)

2. ต้นทุนการผลิต (บ./กก.)	3.40	3.35	3.33	4.16	4.27	4.43	5.91
---------------------------	------	------	------	------	------	------	------

## แหล่งผลิตสำคัญ ปี 2551

จังหวัด	พื้นที่	ผลผลิต	%	ผลผลิต/ไร่
	(ไร่)	(ตัน)		(กก.)
1. เพชรบูรณ์	968,242	618,027	17	638
2. นครราชสีมา	669,154	368,620	10	550
3. ลพบุรี	453,786	278,171	8	613
4. นครสวรรค์	433,595	292,836	8	675
5. ตาก	436,575	291,644	8	668
6. เชียงราย	335,163	222,025	6	662
7. อุทัยธานี	233,272	156,297	4	670
8. เลย	395,512	197,815	3	500
9. สระแก้ว	235,299	157,650	4	670
10. พิษณุโลก	228,208	151,596	4	664
11. อื่นๆ	1,611,619	1,036,286	28	594
รวมทั้งประเทศ	6,018,425	3,765,170	100	626

3. ราคา (บาท/กก.)	ปี 45/46	ปี 46/47	ปี 47/48	ปี 48/49	ปี 49/50	ปี 50/51	ปี 51/52
(ความชื้นไม่เกิน 14.5%)							ธ.ค.51 ม.ค.52
3.1 เกษตรกรขายได้ทั้ง ปท.	4.29	4.91	4.83	4.97	6.15	7.42	6.21 6.51
3.2 โรงงานอาหารสัตว์รับซื้อ	4.75	5.46	5.30	5.68	7.02	8.41	6.97 7.34
3.3 ซื้อขายล่วงหน้าตลาดชิคาโก							
- บาท/กก.	4.10	4.12	3.34	3.45	4.80	6.10	5.01 5.39
- เหรียญสหรัฐ/ตัน	95.78	102.19	83.45	86.38	133.25	184.14	142.43 153.47

## 4. สภาพปัญหา

4.1 **ต้นฤดู** (ก.ค.-พ.ย.) ปริมาณผลผลิตออกสู่ตลาดพร้อมกันจำนวนมาก โดยเฉพาะช่วง ก.ย.-พ.ย. (65%) และเป็นช่วงฤดูฝนข้าวโพดมีความชื้นสูง ส่งผลให้ราคาโน้มต่ำลง

4.2 **ปลายฤดู** (ธ.ค.-มิ.ย.) ปริมาณผลผลิตออกสู่ตลาดน้อย (17%) และความชื้นลดลงทำให้ราคาสูงขึ้น อาจส่งผลกระทบต่อผู้ใช้วัตถุดิบอาหารสัตว์

## 5. มาตรการแก้ไข

5.1 มาตรการแทรกแซงตลาด ปี 2548/49 คชก. มีมติ (9 ก.ย. 48 และ 6 ม.ค.49) อนุมัติให้ อคต.และ ธ.ก.ส.รับจำนำข้าวโพดเลี้ยงสัตว์จากเกษตรกรโดยตรง ปริมาณ 500,000 ตันเมล็ด กำหนดราคารับจำนำข้าวโพดเมล็ด ความชื้น 14.5% ในระหว่างเดือนกันยายน-พฤศจิกายน 2548 กก.ละ 4.75 บาทและเดือนธันวาคม 2548 – มกราคม 2549 กก.ละ 5.00 บาท สำหรับระดับความชื้นอื่นให้ปรับเพิ่มลดตามเกณฑ์ที่เคยปฏิบัติ ทั้งนี้ ความชื้นไม่เกิน 30% ระยะเวลารับจำนำกันยายน 2548 ถึงมกราคม 2549 ระยะเวลาไถ่ถอนภายใน 3 เดือนนับถัดจากเดือนที่รับจำนำและให้มีคณะกรรมการระบายข้าวโพดพิจารณาปริมาณและราคาที่ยกจำหน่ายได้ก่อนครบกำหนดไถ่ถอน

ปี 2549/50 และ ปี 2550/51 ราคาข้าวโพดสูงขึ้นทั้งระบบเนื่องจากปริมาณผลผลิตลดลง ขณะที่ความต้องการใช้เพิ่มขึ้นตามการขยายตัวของภาคเลี้ยงสัตว์ในเชิงพาณิชย์ การส่งออกอยู่ในเกณฑ์ดีอย่างต่อเนื่อง ราคาธัญพืชทั่วโลกอยู่ในเกณฑ์สูง

5.2 มาตรการแทรกแซงตลาด ปี 2551/52 คชก. มีมติ (14 ต.ค.51) และ ครม. มีมติ (28 ต.ค.51) อนุมัติให้ดำเนินโครงการแทรกแซงตลาดข้าวโพดเลี้ยงสัตว์ ปี 2551/52 โดยการรับจำนำ ปริมาณ 500,000 ตันเมล็ด ราคารับจำนำข้าวโพดเมล็ด ความชื้น 14.5% กก.ละ 8.50 บาท ระยะเวลารับจำนำ พ.ย.-ธ.ค.51 ระยะเวลาไถ่ถอนภายใน 3 เดือนนับถัดจากเดือนที่รับจำนำ

### 5.3 นโยบายและมาตรการนำเข้าข้าวโพดเลี้ยงสัตว์ ปี 2551

คณะรัฐมนตรีมีมติ (25 ก.ย.50) เห็นชอบตามมติคณะกรรมการนโยบายอาหาร (17 ก.ย.50) สำหรับปี 2552 คณะรัฐมนตรีมีมติ (27 พ.ย.51) เห็นชอบตามมติคณะกรรมการนโยบายอาหาร (14 พ.ย.51) ให้กำหนดนโยบายและมาตรการนำเข้าข้าวโพดเลี้ยงสัตว์เช่นเดียวกับ ปี 2551 ดังนี้

ข้อผูกพัน/กฎหมาย	มาตรการที่กำหนด ปี 51
(1) WTO - โควตา 54,700 ตัน - ภายในโควตา 20% - นอกโควตา 73% - ค่าธรรมเนียมพิเศษตันละ 180 บาท	- กำหนดอกรในโควตาร้อยละ 20 ปริมาณโควตา 54,700 ตัน ตามที่ผูกพัน โดยให้องค์การคลังสินค้า เป็นผู้นำเข้าและกำหนดระยะเวลานำเข้าระหว่างวันที่ 1 มีนาคมถึงวันที่ 30 มิถุนายน - อกรนำเข้านอกโควตาร้อยละ 73 และค่าธรรมเนียมพิเศษตันละ 180 บาท
(2) AFTA - ภายใน 5% - หรือ กก.ละ 2.75 บาท	- อกรนำเข้าร้อยละ 5 หรือ กก.ละ 2.75 บาท
(3) FTA ไทย-นิวซีแลนด์ - ภายใน 0% ไทย-ญี่ปุ่น(JTEPA) - ภายใน 0% ไทย-ออสเตรเลีย - โควตา 6,332.21 ตัน - ภายในโควตา 16% - นอกโควตา 65.7%	- กำหนดอกรนำเข้าร้อยละ 0 - กำหนดอกรในโควตาร้อยละ 16 ปริมาณโควตา 6,332.21 ตันตามที่ผูกพัน โดยให้องค์การคลังสินค้า เป็นผู้นำเข้า ระหว่างวันที่ 1 มีนาคมถึงวันที่ 30 มิถุนายน - อกรนำเข้านอกโควตาร้อยละ 65.70
(4) ACMECS (ยุทธศาสตร์ความร่วมมือทางเศรษฐกิจอิระวดี-เจ้าพระยา-แม่โขง) - ภายใน 0% ถึงสิ้นปี 52 - ยกเว้นอกรค่าธรรมเนียมพิเศษ	- กำหนดอกรนำเข้าร้อยละ 0 ทั้งข้าวโพดในโครงการ Contract Farming และนอกโครงการ - ผู้มีสิทธินำเข้าต้องจดทะเบียนเป็นผู้นำเข้ากับกรมการค้าต่างประเทศ และต้องรายงานการนำเข้าตามที่ คต.กำหนดเป็นประจำทุกเดือน
(5) การนำเข้าทั่วไป - อกรนำเข้า กก.ละ 2.75 บาท - ค่าธรรมเนียมพิเศษตันละ 1,000 บาท	- กำหนดอกรนำเข้า กก.ละ 2.75 บาท และค่าธรรมเนียมพิเศษตันละ 1,000 บาท ทั้งนี้การนำเข้าตามข้อ(1)-(5) นอกเหนือจากในโควตาให้นำเข้าได้ไม่จำกัดปริมาณและช่วงเวลานำเข้า

6. ผลการดำเนินการ

ปี 2548/49 รับจํานํา (ต.ค.48 – ม.ค.49) ได้ 118,321 ตัน มีเกษตรกร ไร่ถ่อน 12,568 ตัน คงเหลือ หลุดจํานํา 105,753 ตัน ซึ่งจํานําทั้งภายในประเทศและส่งออก (ม.ย.49)

ปี 2549/50 1) เมื่อ 7 ต.ค.49 ได้เชื่อมโยงตลาดระหว่างบริษัท กรุงเทพโปรดิเวส จำกัด กับกลุ่มผู้นำ เกษตรกร ต.ภูน้ำหยด อ.วิเชียรบุรี จ.เพชรบูรณ์ 2) เมื่อ 23 ม.ค.50 ได้เชิญผู้เกี่ยวข้องประเมินสถานการณ์ ซึ่งราคา มีแนวโน้มสูงขึ้นมาก 3) ได้เชื่อมโยงผู้ใช้ข้าวโพดกับผู้ผลิตมันเส้นในพื้นที่ จ.นครราชสีมาและจังหวัดใกล้เคียงให้ มีการเจรจาซื้อขายกันโดยตรง (3 ก.พ.50, 25 มี.ค.50, 21 เม.ย.50, 19 พ.ค.50) 4) ผล มีการใช้มันเส้นทดแทนข้าวโพด มากขึ้น ในปี 2550 คาดว่ามีการใช้มันเส้นเพิ่มขึ้นจากปีที่ผ่านมา 1 เท่าตัว โดยใช้ในการผลิตอาหารสัตว์เพิ่มขึ้นจาก 0.6-0.7 ล้านตันเป็น 1.2-1.4 ล้านตันและใช้ในการเลี้ยงสุกรเพิ่มขึ้นจาก 0.85 ล้านตัน เป็น 1.7-1.8 ล้านตัน

ปี 2550/51 1) ได้ทำการตรวจสอบสต็อกข้าวโพดเป็นประจำทุก 4 เดือนหรือปีละ 3 ครั้ง (ธ. สิ้นมิ.ย. 50, ต.ค.50, ก.พ.51) ซึ่งผลปรากฏว่ากลุ่มโรงงานอาหารสัตว์มีสต็อกสูงถึงร้อยละ 70 ของสต็อกทั้งหมด 2) เมื่อ 21 มี.ค. 51 ประธานคณะกรรมการกลางว่าด้วยราคาสินค้าและบริการ ได้มีคำสั่งแต่งตั้งคณะอนุกรรมการ พิจารณาราคาอาหารสัตว์และ 3) เมื่อ 11 ก.ค.51 คณะอนุกรรมการฯ มีมติเห็นควรปรับราคาอาหารสัตว์ให้ สอดคล้องกับราคาวัตถุดิบที่สูงขึ้น โดยให้ปรับราคาอาหารสัตว์บกก่อน โดยมีเงื่อนไขให้ช่วยผู้เลี้ยงรายย่อย ในราคาเดิมประมาณ 50,000 ตัน หลังจากนั้น 2 สัปดาห์จึงปรับราคาอาหารสัตว์นั้น

7. สถานการณ์ ปี 2551/52 และแนวโน้ม

7.1 สถานการณ์

ในประเทศ ความต้องการใช้ของโรงงานอาหารสัตว์มีอย่างต่อเนื่อง เพื่อสร้างสต็อก ไซโลผู้ ส่งออกออกมารับซื้อ ส่งผลให้ราคาปรับตัวสูงขึ้นทั้งในตลาดท้องถิ่นและตลาด กทม. ในขณะที่ข้าวโพดใน จ.แหล่งผลิตออกสู่ตลาดมาก ส่วนใหญ่เกษตรกรนำข้าวโพดเข้าร่วมโครงการรับจํานํา เนื่องจากราคารับจํานํา ของรัฐสูงกว่าราคาตลาดทั่วไป

ต่างประเทศ ราคาชิคาโกปรับตัวสูงขึ้นตามราคาน้ำมันดิบที่เพิ่มสูงขึ้น รวมทั้งความต้องการใช้ ของประเทศเกาหลีได้มีเพิ่มขึ้น ส่งผลให้ราคาธัญพืชในตลาดโลกเพิ่มขึ้นตามไปด้วย

ราคา	ม.ค.51	ธ.ค.51	ม.ค.52	±%
จ.เพชรบูรณ์	7.73	6.09	6.25	2.63
โรงงานอาหารสัตว์รับซื้อ กทม.	8.36	6.97	7.34	5.31
ชื่อขยาล่วงหน้าตลาดชิคาโก				
- บาท/กก.	6.41	5.01	5.39	7.58
- เหรียญสหรัฐ/ตัน	192.33	142.43	146.78	3.05

7.2 การแก้ไขปัญหา 1) เมื่อ 8ส.ค.51 ได้ประสานเชื่อมโยงสหกรณ์ผู้เลี้ยงไก่ไข่แปดริ้ว จำกัด กับผู้ค้าใน พื้นที่ จ.สระแก้ว ให้มีการซื้อขายข้าวโพดกันโดยตรง และได้มีการตกลงซื้อขายรวม 405 ตัน (กก.ละ 9.70-9.90 บาท) ส่งมอบ 10-12 ส.ค.51 2) เมื่อ 28 ส.ค.51 ประชุมแก้ไขปัญหาราคาข้าวโพดตกต่ำ 3) เมื่อ 28 ต.ค.51 ครม.มีมติ เห็นชอบให้ดำเนินโครงการแทรกแซงตลาดข้าวโพดเลี้ยงสัตว์ ปี 2551/52 โดยการรับจํานํา เป้าหมาย 500,000 ตันเมล็ด ราคารับจํานํา ข้าวโพดเมล็ดความชื้น 14.5% กก.ละ 8.50 บาท ระยะเวลารับจํานํา พ.ย.- ธ.ค.51 4) เมื่อ 30 ธ.ค.51 ครม.มีมติเห็นชอบให้ดำเนินโครงการแทรกแซงตลาดข้าวโพดเลี้ยงสัตว์ ปี 2551/52 (เพิ่มเติม) โดยขยายปริมาณรับจํานําจาก 500,000 ตันเป็น 750,000 ตัน ขยายระยะเวลารับจํานําจาก ธ.ค.51 เป็น ก.พ.52 และคงราคารับจํานําข้าวโพดเมล็ด ณ จุดรับจํานํา กก.ละ 8.50 บาท (ความชื้น 14.5%)

7.3 ผลการดำเนินการ อคส. รับจํานําเต็มจํานวนเป้าหมาย เมื่อ 15 ธ.ค.51 เปิดจุดรับจํานําข้าวโพด 136 จุด ใน 20 จังหวัด จํานวนเกษตรกร 36,957 ราย ปริมาณรับจํานําได้ 635,952 ตัน ขณะนี้ อคส.ได้รับจํานําข้าวโพด รอบใหม่ โดย ณ 29 ม.ค.52 รับจํานําได้ 58,620 ตัน จํานวนเกษตรกร 6,360 ราย

\*\*\*\*\*

สำนักส่งเสริมการค้าสินค้าเกษตร  
กรมการค้าภายใน  
กุมภาพันธ์ 2552

Agri25 งานข้าวโพด ทรายเดือน/ตารางราคา(ราคาส่งรายเดือน)

หน่วย : บาท/ตัน

	มค.	กพ.	มีค.	เมย.	พค.	มิย.	กค.	สค.	กย.	ตค.	พย.	ธค.	เฉลี่ย
<b>1.ราคาเกษตรกรขายได้ (ความชื้นไม่เกิน 14.5%) ที่มา สำนักงานเศรษฐกิจการเกษตร</b>													
2546	4.20	4.22	4.54	4.47	4.56	4.57	4.72	4.72	4.40	4.50	4.46	4.40	4.48
2547	4.36	4.03	4.45	5.71	6.48	6.63	5.71	4.69	4.18	4.36	4.40	4.95	5.00
2548	5.01	4.96	4.97	4.83	5.02	4.82	5.05	4.89	4.77	4.74	4.73	4.74	4.88
2549	4.82	4.78	4.70	5.18	5.53	5.72	5.53	5.34	5.15	5.39	5.39	5.83	5.28
2550	6.53	7.02	7.10	7.06	6.81	6.63	6.16	5.99	6.66	7.28	7.19	7.26	6.81
2551	7.48	7.69	8.38	8.56	8.31	8.16	9.85	8.58	7.67	6.69	6.69	6.13	7.85
2552	6.51												
<b>2.ราคา จ.เพชรบูรณ์</b>													
2546	4.32	4.39	4.52	4.56	4.62	4.57	4.63	4.62	4.40	4.47	4.58	4.65	4.53
2547	4.57	4.20	4.59	5.99	6.77	6.79	5.67	4.67	4.24	4.42	4.68	5.10	5.14
2548	5.20	5.17	5.11	5.19	5.18	5.06	5.06	5.10	4.90	5.03	5.18	5.03	5.10
2549	4.94	4.95	5.00	5.26	5.77	5.81	5.74	5.31	5.16	5.45	5.80	6.43	5.47
2550	6.92	7.29	7.29	7.18	6.72	6.29	6.74	6.50	6.87	7.49	7.62	7.73	7.05
2551	7.73	7.88	8.23	8.60	8.55	8.47	9.34	8.77	7.94	7.11	7.05	6.09	7.98
2552	6.25												
<b>3.ราคาที่ใช้โล่ส่งออกรับซื้อ ณ ตลาด กทม.</b>													
2546	4.41	-	-	-	-	-	-	4.83	4.58	4.59	4.85	4.86	4.69
2547	4.86	-	5.73	6.95	6.74	-	5.77	4.66	4.58	4.73	5.06	5.34	5.44
2548	5.24	-	-	-	-	-	-	-	-	5.22	-	-	5.23
2549	-	5.04	5.16	5.21	-	-	-	-	5.48	5.88	5.99	6.77	5.65
2550	7.07	7.21	-	-	-	-	-	6.92	7.39	8.06	7.82	7.87	7.48
2551	8.04	8.17	8.29	8.37	8.29	8.66	10.26	9.97	8.38	7.69	-	5.95	8.37
2552	6.12												
<b>4.ราคาที่โรงงานอาหารสัตว์รับซื้อ ณ ตลาด กทม.</b>													
2546	4.75	4.90	5.07	5.06	4.99	4.96	4.96	4.95	4.77	4.73	4.97	4.93	4.92
2547	4.88	4.68	5.40	6.94	7.16	7.16	6.06	4.91	4.59	4.74	5.07	5.38	5.58
2548	5.45	5.49	5.49	5.49	5.46	5.45	5.56	5.48	5.40	5.53	5.55	5.40	5.48
2549	5.34	5.38	5.49	6.18	6.42	6.47	6.35	5.91	5.93	6.36	6.39	7.08	6.11
2550	7.47	8.07	8.03	7.82	7.41	7.37	7.32	7.15	7.84	8.38	8.21	8.23	7.78
2551	8.36	8.40	8.97	9.36	9.23	9.47	10.67	10.07	8.95	7.99	7.91	6.97	8.86
2552	7.34												
<b>5.ราคาซื้อขายล่วงหน้าตลาดชิคาโก</b>													
2546	3.98	4.00	3.93	4.04	4.09	3.93	3.54	3.63	3.65	3.54	3.73	3.88	3.83
2547	4.12	4.37	4.71	4.89	4.79	4.61	3.81	3.69	3.50	3.34	3.17	3.10	4.01
2548	3.07	3.04	3.25	3.25	3.27	3.58	3.89	3.49	3.31	3.26	3.13	3.28	3.32
2549	3.34	3.47	3.44	3.55	3.69	3.60	3.66	3.42	3.57	4.47	5.13	5.23	3.88
2550	5.55	5.81	5.56	4.98	5.07	5.20	4.34	4.46	4.75	4.83	5.11	5.65	5.11
2551	6.41	6.65	6.81	7.41	7.58	9.17	8.55	7.35	7.37	5.62	5.17	5.01	6.93
2552	5.39												
<b>6.ราคาซื้อขายล่วงหน้าตลาดชิคาโก (ดอลลาร์สหรัฐ/ตัน)</b>													
2546	92.66	93.03	91.79	93.89	96.78	94.20	84.55	87.05	89.94	88.80	93.32	97.36	91.95
2547	100.09	111.40	119.09	123.96	118.10	112.67	92.91	88.85	84.21	80.68	78.29	78.94	99.10
2548	78.84	78.75	84.15	81.81	81.90	87.32	93.04	84.68	80.37	79.51	75.90	79.64	82.16
2549	83.98	87.75	88.00	93.22	96.77	93.72	95.94	90.53	95.21	119.36	140.03	145.59	102.51
2550	153.85	162.16	158.08	142.52	145.75	149.96	128.31	130.24	138.17	140.86	150.18	166.81	147.24
2551	192.33	203.15	215.59	233.59	235.34	275.12	254.37	216.27	214.02	162.83	146.78	142.43	207.65
2552	153.47												153.47

(ก่อนปี 50 พิกัด 1005900020)

ปริมาณนำเข้า-ส่งออก

(ตั้งแต่ปี 50 พิกัด 10059090002,10059090090)

หน่วย : ตัน

ปริมาณนำเข้า	มค.	กพ.	มีค.	เมย.	พค.	มิย.	กค.	สค.	กย.	ตค.	พย.	ธค.	เฉลี่ย
2546	-	-	-	-	120	80	-	-	-	960	1,590	5,120	7,870
2547	2,080	310	1,310	220	460	230	70	3,160	15,490	11,570	21,390	19,470	75,760
2548	6,790	-	5,730	8,720	1,880	2,920	1,540	510	5,610	5,210	7,870	12,100	58,880
2549	6,184	5,692	12,814	15,549	26,507	9,387	144	3,573	4,808	9,729	21,510	29,509	145,407
2550	806	8,319	11,614	321	169	184	5,480	5,727	2,771	22,457	30,300	66,652	154,800
2551	806	8,319	11,614	321	169	184	72,098	87,662	26,803	24,759	24,523	73,857	331,115
<b>ปริมาณส่งออก (1005-9090-002+....090+....ทำพันธุ์ที่ส่งไปมาเลเซีย+อินโด)</b>													
2546	37,300	9,810	5,150	3,510	7,230	3,590	930	1,720	8,450	7,690	20,830	83,210	189,420
2547	41,680	52,420	125,940	130,000	109,000	14,490	550	8,580	66,790	153,290	113,230	55,820	871,790
2548	3,890	8,110	3,550	1,920	7,390	7,910	4,210	5,720	4,700	3,650	3,450	4,160	58,660
2549	6,931	14,763	16,990	25,124	2,611	10,948	1,502	2,458	16,749	29,189	30,285	92,220	249,770
2550	39,316	16,990	9,131	11,754	3,641	21,496	20,370	44,361	46,985	32,302	23,383	67,536	337,265
2551	75,980	17,468	29,066	8,744		5,632	93,734	58,140	43,999	61,736	45,526	20,524	460,549





## กาแฟ

รายการ/ปี	ปี 2547/48	ปี 2548/49	ปี 2549/50	ปี 2550/51	ปี 2551/52 (ประมาณการ)
<b>1. ผลผลิตและความต้องการใช้</b>					
1.1 สต็อกต้นปีโลก (ตัน)	2,736,360	2,316,120	2,506,080	2,071,080	2,375,820
1.2 ผลผลิตโลก (ตัน)	7,245,960	6,691,380	7,941,840	7,254,900	8,304,840
1.3 ผลผลิตไทย (ตัน)	59,644	46,873	55,660	50,442	57,172
1.4 การใช้โลก (ตัน)	na	7,349,700	7,395,300	7,616,280	7,776,460
1.5 การใช้ไทย (ตัน)	42,300	51,000	56,100	61,800	68,000
1.6 การนำเข้า (ข้อผูกพัน WTO ให้นำเข้าในโควต้า 5.25 ตัน ภายในโควต้า 30% นอกโควต้า 90%)					
- เมล็ดกาแฟ(ตัน)	57	391	374	14,542	
- กาแฟคั่ว(ตัน)	269	181	392	281	
- กาแฟผงสำเร็จรูป(ตัน)	1,021	251	2,642	2,889	
- กาแฟผสมน้ำตาลและครีมเทียม(ตัน)	15,227	8,033	8,578	4,209	
1.7 การส่งออก					
- เมล็ดกาแฟ(ตัน)	16,042	25,666	11,137	1,539	
- กาแฟคั่ว(ตัน)	84	173	483	813	
- กาแฟผงสำเร็จรูป(ตัน)	11,212	2,421	7,798	3,391	
- กาแฟผสมน้ำตาลและครีมเทียม(ตัน)	9,123	24,812	17,684	23,459	

หมายเหตุ (1) ปริมาณสต็อกและผลผลิตโลก กระทรวงเกษตรฯ สหรัฐฯ

(2) ปริมาณผลผลิตของไทย สำนักงานเศรษฐกิจการเกษตร กระทรวงเกษตรฯ

(3) ความต้องการใช้ภายในประเทศ สอบถามโรงงานผู้ผลิตกาแฟสำเร็จรูปและกาแฟคั่วบด

(4) ปริมาณส่งออก กรมศุลกากรและผลผลิตหักความต้องการใช้ภายในประเทศ

	ปี 2547/48	ปี 2548/49	ปี 2549/50	ปี 2550/51	ปี 2551/52 (ประมาณการ)
<b>2. ต้นทุนการผลิต (บาท/กก.)</b>	32.21	30.60	32.83	38.96	38.96
<b>3. ราคา (บาท/กก.)</b> (ออกสู่ตลาด ต.ค.-มี.ค.และ ออกมาก ธ.ค.-ก.พ.)					
● ราคาเกษตรกรขายได้ (เกรดคละ)	28.46	39.74	46.29	62.65	67.50
● ราคาเกษตรกรขายได้ จ.ชุมพร (เกรดดี)	35 - 40	44 - 46	48 - 50	73 - 80	60.25-75
● โรงงานรับซื้อ จ.ชุมพร		45.67	50.00	65.67	68.73
● ราคารับจำนำ (เกรดดี)	35.00	36.00	-	-	
(เกรดหนึ่ง)	32.00	33.00	-	-	
(เกรดสอง)	26.00	27.00	-	-	
● ราคาซื้อขายล่วงหน้าตลาดลอนดอน	37.78	46.79	56.25	71.10	70.46

#### 4. มาตรการแทรกแซงตลาดเมล็ดกาแฟ

##### 4.1 ฤดูกาลผลิต 2548/49

คณะกรรมการ คชก. ได้มีมติ(7ธ.ค.48) อนุมัติแทรกแซงตลาดเมล็ดกาแฟฤดูกาลผลิตปี 2548/49 ด้วยวิธีรับจำนำเมล็ดกาแฟพันธุ์โรบัสต้าจากเกษตรกรรายบุคคลในจังหวัดแหล่งผลิต รวมทั้งสิ้น 30,000 ตัน สักส่วนปริมาณเมล็ดกาแฟที่รับจำนำแต่ละเกรดเป็นไปตามปริมาณที่เกษตรกรนำมาจำหน่ายจริง โดยให้องค์การคลังสินค้า (อคส.) รับฝากเก็บและออกใบประทวน ธนาคารเพื่อการเกษตรและสหกรณ์การเกษตร (ธ.ก.ส.) รับจำนำใบประทวนที่ อคส. ออกให้แก่เกษตรกร ราคารับจำนำเกรดดี กก.ละ 36 บาท เกรดหนึ่ง กก.ละ 33 บาท และเกรดสอง กก.ละ 27 บาท ระยะเวลารับจำนำ ธันวาคม 2548 - มีนาคม 2549 ระยะเวลาไถ่ถอนภายใน 4 เดือน นับถัดจากเดือนที่รับจำนำ ระยะเวลาโครงการ ธันวาคม 2548 - กันยายน 2549 แต่เนื่องจากเกษตรกรจำหน่ายเมล็ดกาแฟตามกลไกตลาดได้สูงกว่าราคาจำนำจึงไม่มีเกษตรกรนำเมล็ดกาแฟไปจำนำ

#### 4.2 ฤดูกาลผลิต 2549/50

กรมการค้าภายในได้ประเมินสถานการณ์และเตรียมมาตรการแทรกแซงตลาดแต่เนื่องจากราคาตลาดโลกเคลื่อนไหวอยู่ในเกณฑ์ค่อนข้างสูง ประกอบกับปริมาณผลผลิตและความต้องการใช้มีปริมาณใกล้เคียงกัน ทำให้ผู้ซื้อเกิดการแข่งขันส่งผลให้เกษตรกรจำหน่ายผลผลิตได้ราคาอยู่ในเกณฑ์สูง อย่างไรก็ตามได้กำกับดูแลให้เกษตรกรได้รับความเป็นธรรมในการจำหน่ายผลผลิต โดยได้มีการตรวจสอบเครื่องชั่งและติดตามให้มีการซื้อขายตามคุณภาพ

#### 5. การนำเข้าเมล็ดกาแฟเพื่อแปรรูปส่งออกและจำหน่ายในประเทศ ปี 2550/51

ในช่วงต้นปี 2551 ที่ผ่านมาได้เกิดปัญหาเมล็ดกาแฟเพื่อใช้แปรรูปในประเทศขาดแคลน กระทรวงเกษตรและสหกรณ์ ได้พิจารณาและเสนอให้มีการนำเข้าเมล็ดกาแฟเพื่อแก้ไขปัญหาดังกล่าว โดยมีข้อตกลงการนำเข้าและหลักประกัน ดังนี้

5.1 การนำเข้าเมล็ดกาแฟมาแปรรูปเพื่อการส่งออก กรม. ได้มีมติเห็นชอบ(27 พ.ค.51) ร่างประกาศกระทรวงพาณิชย์ เรื่อง การส่งออกกาแฟไปนอกราชอาณาจักร พ.ศ.2551 เพื่อให้เมล็ดกาแฟที่นำเข้ามาผลิตเป็นผลิตภัณฑ์สามารถส่งออกได้ (ให้นำเข้าภายใน ก.ย.51 และส่งออกภายใน พ.ย.51) ซึ่งมีผู้ขอนำเข้า 1 ราย ได้แก่ บริษัท ควอลิตี้ คอฟฟี่ โปรดักส์ จำกัด ขอนำเข้าเมล็ดกาแฟ 3,000 ตัน อัตราภาษีนอกโควตาร้อยละ 90 (นำเข้าจริง 1,718.517 ตัน)

5.2 การนำเข้าเมล็ดกาแฟมาแปรรูปเพื่อจำหน่ายในประเทศ กรม. ได้มีมติเห็นชอบ(5 ส.ค.51) ให้เปิดตลาดสินค้ากาแฟตามข้อผูกพัน WTO ในโควตาจำนวนไม่เกิน 10,000 ตัน (เดิม 5.25 ตัน) อัตราภาษีในโควตาร้อยละ 30 เพื่อแก้ไขปัญหาการขาดแคลนเมล็ดกาแฟสำหรับการแปรรูปเพื่อใช้ในประเทศ (ให้นำเข้าภายในเดือน ต.ค.51) ซึ่งมีผู้ขอนำเข้า 2 ราย ได้แก่ บริษัท ควอลิตี้ คอฟฟี่ โปรดักส์ จำกัด จำนวน 9,800 ตัน (นำเข้าจริง 9,799.94 ตัน) บริษัท ซาราลี คอฟฟี่ แอนด์ที จำกัด จำนวน 200 ตัน (นำเข้าจริง 5.1 ตัน)

5.3 เงื่อนไขการนำเข้า ผู้นำเข้าตาม ข้อ 5.1 ต้องทำสัญญากับกรมการค้าต่างประเทศ และกรมวิชาการเกษตร และข้อ 5.2 ต้องทำสัญญากับกรมวิชาการเกษตร รับซื้อเมล็ดกาแฟมาตรฐาน F.A.Q. (Fair Average Quality) ตั้งแต่วันที่ 1 พฤศจิกายน 2551 ถึง 15 มีนาคม 2552 ณ จุดรับซื้อของผู้ให้สัญญาหรือตัวแทนของผู้ให้สัญญาในปี 2551/52 ในปริมาณหนึ่งเท่าและสองเท่าของปริมาณที่คณะอนุกรรมการพืชสวนได้มีมติให้นำเข้าและได้นำเข้าจริงตามลำดับ ในราคาตลาดโลก (ซื้อขายล่วงหน้าตลาดลอนดอน เฉลี่ย 4-8 เดือน) โดยคำนวณเฉลี่ยย้อนหลัง 5 วัน ในกรณีที่ราคาตลาดในประเทศสูงกว่าราคาตลาดโลก ผู้ให้สัญญาจะรับซื้อตามราคาตลาดภายในประเทศ และหากปรากฏว่าราคาในตลาดโลกเฉลี่ยหรือราคาตลาดภายในประเทศต่ำกว่ากิโลกกรัมละ 55 บาท ผู้ให้สัญญาจะรับซื้อในราคาที่ไม่ต่ำกว่ากิโลกกรัมละ 55 บาท

#### 6. สถานการณ์ปี 2551/52

##### 6.1 สถานการณ์ตลาดโลก

6.1.1 การผลิต/การใช้ กระทรวงเกษตรสหรัฐฯ คาดการณ์ล่าสุด (ธ.ค.51) ปริมาณสต็อกต้นปี 2.376 ล้านตัน เพิ่มขึ้นจากปี 2550/51 คิดเป็นร้อยละ 14.71 ปริมาณผลผลิต 8.304 ล้านตัน เพิ่มขึ้นคิดเป็นร้อยละ 14.47 และความต้องการใช้ 7.78 ล้านตัน เพิ่มขึ้นคิดเป็นร้อยละ 2.10

6.1.2 ราคาตลาดโลก (ตลาดลอนดอน) ในเดือนมกราคม 2552 เฉลี่ยตันละ 2,032.25 ดอลลาร์สหรัฐฯ (70.46 บาท/กก.) สูงขึ้นจากเดือนที่ผ่านมาซึ่งราคาเฉลี่ยตันละ 1,859.95 ดอลลาร์ฯ(64.82 บาท/กก.) ร้อยละ 9.26 เนื่องจากได้รับปัจจัยหนุนจากการคาดการณ์เรื่องอุปทานกาแฟของโลกจะลดลงและสต็อกตั้งต้นในปี 2552-2553

ทำให้มีแรงซื้อจากนักลงทุน และเทียบกับช่วงเดียวกันในปีที่ผ่านมาซึ่งเฉลี่ยตันละ 2,011.94 ดอลลาร์ฯ (66.31 บาท/กก.) สูงกว่าร้อยละ 1.01 สำหรับแนวโน้มคาดว่าราคาอาจอยู่ในระดับทรงตัวเนื่องจากแม้จะมีปัจจัยหนุนจากการคาดการณ์เรื่องอุปทานกาแฟของโลกจะตึงตัวแต่ค่าเงินดอลลาร์สหรัฐยังผันผวนและมีแนวโน้มแข็งขึ้นซึ่งอาจเป็นปัจจัยให้การซื้อกาแฟในตลาดลดลงได้

**6.2 สถานการณ์ในประเทศ ปี 2551/52**

6.2.1 ผลผลิต สำนักงานเศรษฐกิจการเกษตร คาดการณ์ผลผลิตปี2551/52 ล่าสุด มีปริมาณ 57,172 ตัน เพิ่มขึ้นจากปีที่ผ่านมา 6,730 ตันคิดเป็นร้อยละ 13.34 ออกสู่ตลาดในช่วงเดือน ต.ค.2551 - มี.ค.2552

6.2.2 ความต้องการใช้ คาดว่าจะมีประมาณ 68,000 ตัน เพิ่มขึ้นจากปี 2550/51 ประมาณ 6,200 ตัน หรือร้อยละ 10 ตามปริมาณการขยายตัวของการบิน โภคกาแฟสำเร็จรูป กาแฟแก้วคั่ว และกาแฟพร้อมดื่ม

6.2.3 ราคา ในเดือนมกราคม 2552 นี้ ผลผลิตเมล็ดกาแฟโรบัสต้าในภาคใต้ถูกการผลิต ปี 2551/52 ออกสู่ตลาดมากขึ้น (จ.ชุมพร ระนอง นครศรีธรรมราช กระบี่ และสุราษฎร์ธานี ออกสู่ตลาดแล้ว 85% 80% 100% 96% และ 70% ตามลำดับ) สำหรับราคาที่เกษตรกรขายได้ เฉลี่ย กก.ละ 67.50 บาท (ข้อมูล สศก.) สูงขึ้นจากเดือนที่ผ่านมาร้อยละ 4.76 แต่จากรายงานของสำนักงานการค้าภายใน จ.ชุมพร เกษตรกรขายได้ กก.ละ 68.98 บาท (60.25 – 75.00 บาท) ในขณะที่บริษัท ควอลิตี้ คอฟฟี่ โปรดักส์ จำกัด โรงงานผู้ผลิตผลิตภัณฑ์กาแฟ ได้เปิดจุดรับซื้อที่ จ.ชุมพร ตั้งราคารับซื้อ เฉลี่ย กก.ละ 68.73 บาท (60 - 72 บาท) สูงขึ้นจากเดือนที่ผ่านมา ร้อยละ 1.97 และ 1.03 ตามลำดับ ในระยะต่อไปคาดว่าราคาอาจโน้มสูงขึ้นอีก เนื่องจากผลผลิตจะออกสู่ตลาดน้อยลงเพราะเป็นช่วงปลายฤดูการผลิตแล้ว ในขณะที่ความต้องการใช้ในประเทศยังมีมาก

**7. แผนการดำเนินการ ปี2551/52**

7.1 กรมฯได้จัดประชุมเพื่อประเมินสถานการณ์และแนวทางการช่วยเหลือเกษตรกร เมื่อ 17 พ.ย.51 มิติให้กำหนดราคาที่เหมาะสมที่เกษตรกรควรจะได้ ไม่ควรต่ำกว่า กก.ละ 55 บาท เพื่อใช้เป็นเกณฑ์ในการช่วยเหลือเกษตรกรหากราคาต่ำกว่านี้ และให้ตั้งคณะทำงานเฉพาะกิจระดับจังหวัด เพื่อเป็นกลไกกำกับดูแลและติดตามการซื้อขายในพื้นที่จังหวัดแหล่งผลิตหลักๆ

7.2 จัดฝึกอบรมเชิงปฏิบัติการ ในแหล่งผลิตเกี่ยวกับการสร้างมูลค่าเพิ่ม โดยให้ความรู้เกษตรกรด้านวิชาการหลังการเก็บเกี่ยว การแปรรูปกาแฟแก้วคั่วและกาแฟโบราณ

7.3 จัดหาตลาดให้เกษตรกร ด้วยการส่งเสริมการจัดทำสัญญาข้อตกลงซื้อขายเมล็ดกาแฟ ระหว่างเกษตรกร/สถาบันเกษตรกร กับผู้ประกอบการ โรงงานผลิตกาแฟสำเร็จรูป

7.4 ประชาสัมพันธ์เผยแพร่ข้อมูล สถานการณ์และความเคลื่อนไหวราคาตลาดโลก เพื่อเป็นข้อมูลประกอบการตัดสินใจจำหน่ายผลผลิตของเกษตรกร

7.5 กำกับดูแลการซื้อขายให้เกิดความเป็นธรรม ด้วยการตรวจสอบเครื่องชั่งของผู้รับซื้อ และให้มีการปิดป้ายแสดงราคารับซื้อ

-----

สำนักส่งเสริมการค้าสินค้าเกษตร  
กรมการค้าภายใน  
กุมภาพันธ์ 2552

	ตค.	พย.	ธค.	มค.	กพ.	มีค.	เมย.	พค.	มิย.	กค.	สค.	กย.	เฉลี่ย
<b>ราคาที่ยกขรรขายได้</b>													
2540/41			47.33	71.30	71.58	60.31	60.03						62.11
2541/42			49.98	56.94	57.55	44.44	42.83	43.00					49.12
2542/43		32.82	32.14	28.82	26.12	22.23	21.50						27.27
2543/44			24.35	31.22	31.35	31.02	31.47						29.88
2544/45			22.31	25.37	25.38	27.44							25.13
2545/46				31.56	34.30	24.85							30.24
2546/47		27.85	27.19	29.44	23.25	22.62							26.07
2547/48		29.00	29.41	26.81	27.75	29.35							28.46
2548/49			33.49	41.67	43.66	40.88	39.00						39.74
2549/50			44.78	47.11	46.99								46.29
2550/51		58.50	57.79	65.70	68.61								62.65
2551/52	45.00	56.75	64.43	67.50									58.42
ที่มา : สำนักงานเศรษฐกิจการเกษตร													
<b>ราคาส่งออก FOB ไปประเทศในภาคี</b>													
2540/41	35.77		61.39	71.35	63.07	63.79	47.54	52.31	52.31	47.56	40.76	50.67	53.32
2541/42				56.99	60.48	48.02	45.63	38.87	46.08	36.74	38.88	48.42	46.68
2542/43			38.10	35.29	28.74	29.87	31.15	28.60	30.16	29.21	26.76	21.48	29.94
2543/44				19.04	16.21	16.62	15.49	14.64		14.31	14.95	10.35	15.20
2544/45			18.13	17.90									18.02
2545/46							26.03	17.87				16.34	20.08
2546/47		13.90	20.25			20.18		17.47	17.63		15.29	16.15	17.27
2547/48	14.39	13.53		43.16		28.79	36.13	35.76	39.11	38.08	31.89		31.20
2548/49	36.78	33.29	35.65	37.33	36.41	39.87	42.91	40.71	36.23	47.00	50.13	63.57	41.66
2549/50	65.07	54.14	47.63	54.03	52.92	50.56	47.37	49.92	68.11		63.27	66.54	56.32
2550/51	66.11		60.15	59.31		79.51		78.89			106.11		75.01
2551/52													
ที่มา : กรมการค้าต่างประเทศ													
<b>ราคาส่งออก FOB ไปประเทศนอกภาคี</b>													
2540/41	42.19	35.27	54.94	68.12	65.87	57.41	57.48	49.10	50.65	60.48	54.24	40.95	53.06
2541/42				52.93	59.34	50.51	42.30	38.89	39.61	47.68	40.94	32.11	44.92
2542/43	52.49	40.25	37.92	33.19	30.59	28.75	26.26	26.86	24.95	23.94	22.95	23.07	30.94
2543/44				17.89	18.56	17.66	17.52	15.79	20.09	19.91	14.39	14.67	17.39
2544/45	31.12	42.54		40.86	39.34	38.87	37.83	38.58	38.18				38.42
2545/46					24.63	22.27	23.85	22.22	17.92	20.56	19.20	18.98	21.20
2546/47	19.72	20.25		16.15	26.15	24.00	22.44	23.57	25.77	20.43	19.73	20.08	21.66
2547/48	18.35	21.76		24.51	24.86	34.34			58.01	50.36	49.58		35.22
2548/49						49.33			31.62				40.48
2549/50		77.95	53.87	47.63		53.78		55.21					57.69
2550/51					60.32								60.32
2551/52													
ที่มา : กรมการค้าต่างประเทศ													
<b>ราคาซื้อขายล่วงหน้ากาแฟโรบัสต้า ตลาดลอนดอน (เฉลี่ยส่งมอบ 6-7 เดือนข้างหน้า)</b>													
2540/41	59.19	61.97	74.33	93.69	82.76	70.03	71.37	72.11	70.61	63.84	65.63	65.12	70.89
2541/42	62.19	63.38	63.19	61.58	61.08	59.62	55.09	52.78	51.69	47.06	48.83	50.00	56.37
2542/43	48.73	47.20	50.52	45.23	40.22	37.72	36.55	36.90	36.46	36.26	34.01	34.42	40.35
2543/44	32.80	29.10	26.48	28.12	26.67	26.66	25.56	26.62	25.94	25.15	20.19	18.87	26.01
2544/45	18.78	17.22	17.03	16.19	17.71	23.91	23.06	21.94	22.63	21.50	22.76	27.79	20.88
2545/46	29.56	33.94	35.13	36.53	36.01	31.62	32.62	31.93	28.61	29.48	31.51	30.71	32.30
2546/47	28.79	27.40	28.30	31.94	29.72	29.30	29.04	29.51	32.32	28.89	27.87	27.65	29.23
2547/48	28.40	25.96	30.25	28.84	32.72	38.07	41.19	45.52	50.30	50.04	43.81	38.23	37.78
2548/49	39.07	42.42	46.92	49.86	48.11	44.59	44.85	44.04	44.42	47.24	52.21	57.74	46.79
2549/50	54.66	56.56	53.26	56.04	55.73	53.05	50.59	57.33	63.28	62.37	59.84	52.33	56.25
2550/51	63.10	66.76	62.09	63.31	75.96	78.08	71.22	70.41	74.04	78.09	76.80	73.35	71.10
2551/52	60.35	62.60	64.82	70.46									64.56
ที่มา : ข่าว BISNEWS , Futuresource.com และ Reuters													

## ปาล์มน้ำมัน

1. ผลผลิต : ล้านตัน		ปี 2547	ปี 2548	ปี 2549	ปี 2550	ปี 2551	ปี 2552
							(ก.พ.52)
1) โลก	น้ำมันพืช	102.42	111.45	118.49	121.33	128.07	133.01
	: น้ำมันถั่วเหลือง	30.18	32.60	34.61	36.39	37.51	36.46
	: น้ำมันปาล์มดิบ	30.00	33.53	35.98	37.35	41.31	43.19
	: อินโดนีเซีย	11.50	14.00	15.56	16.60	18.30	19.70
	: มาเลเซีย	13.42	15.19	15.49	15.29	17.57	17.70
2) ไทย	: ผลปาล์ม(ก. เกษตร)	5.182	5.003	6.715	6.390	9.028	9.433
	: น้ำมันดิบ(รง.สกัก)	0.821	0.784	1.167	1.050	1.544	1.605
2. ต้นทุน ผลผลิตเฉลี่ย		ปี 2547	ปี 2548	ปี 2549	ปี 2550	ปี 2551	ปี 2552
1) ต้นทุนผลปาล์ม	: บาท/กก.	1.26	1.68	1.53	1.84	2.18	2.27
2) ผลผลิตเฉลี่ย	: กก./ไร่	2,682	2,469	2,828	2,399	3,147	2,952
3. สมดุลน้ำมันปาล์มดิบ : ต้น CPO		ปี 2547	ปี 2548	ปี 2549	ปี 2550	ปี 2551	ปี 2552
							(ประมาณการ)
1) สต็อกต้นปี		114,953	151,122	113,668	164,522	88,916	107,947
2) ผลผลิตน้ำมันปาล์มดิบ		820,838	783,953	1,167,126	1,051,089	1,543,761	1,605,000
3) นำเข้า	- ดิบ+บริสุทธ์ คิดเป็นดิบ	83,531	24,595	311	-	35,481	-
4) ใช้ในประเทศ	- ผลิตน้ำมันพืช	723,385	744,672	905,408	809,175	858,115	905,000
	- ผลิตส่งออก บริสุทธ์	67,904	76,735	52,273	90,794	147,412	150,000
	- ผลิตไป โอซีเซล	-	-	-	28,000	269,781	350,000
5) ส่งออก	- น้ำมันดิบ	2,219	-	158,902	224,043	284,902	-
6) สต็อกปลายปี		151,122	113,668	164,522	88,916	107,947	307,947

ที่มา โรงงานสกัดและกลั่นน้ำมันปาล์ม แจ้งตามประกาศ กกร. (น้ำมันบริสุทธ์ จะคิดเป็นน้ำมันดิบ)

แหล่งผลิตสำคัญ ปี 2552	เนื้อที่ให้ผล	ผลผลิต	Yeild	% ผลผลิต
	ไร่	ตันผลปาล์ม	กก./ไร่	
กระบี่	843,564	2,723,025	3,228	29
สุราษฎร์ธานี	829,360	2,462,370	2,969	26
ชุมพร	694,020	2,097,328	3,022	22
นครศรีธรรมราช	114,929	316,859	2,757	3
ประจวบคีรีขันธ์	103,109	284,087	2,755	3
ตรัง	100,247	276,080	2,754	3
พังงา	88,882	238,559	2,684	3
สตูล	94,114	235,097	2,498	2
ชลบุรี	77,206	205,754	2,665	2
ระนอง	62,600	177,221	2,831	2
อื่น ๆ 13 จังหวัด	187,109	416,882	1,946	4
รวมทั้งประเทศ	3,195,140	9,433,262	2,952	100

4. การนำเข้า-ส่งออก : ต้น		ปี 2547	ปี 2548	ปี 2549	ปี 2550	ปี 2551
4.1 นำเข้า	น้ำมันดิบ	-	-	12	97	28,541
	น้ำมันบริสุทธี	74,767	18,930	1,302	1,310	1,144
4.2 ส่งออก	น้ำมันดิบ	3,014	-	163,180	221,826	288,222
	น้ำมันบริสุทธี	121,259	81,057	41,929	61,239	72,119

ประเทศส่งออก ดิบ : อินเดีย 29%, มาเลเซีย 19%, เวียดนาม 16% จีน 10%, บริสุทธี : พม่า 63% จีน 26% \*\*รวมใน EPZ

ตั้งแต่ปี 2550 ดิบ : พิกัด 1511.1000.000 และ 1511.9010.000 , บริสุทธี : พิกัด 1511.9090.000

5. ราคา : บาท/กก.	ปี 2547	ปี 2548	ปี 2549	ปี 2550	ปี 2551	ปี 2552
5.1 ไทย						ช.ค.    ม.ค.
ผลปาล์มทะเลาะ (%น้ำมัน 17)	3.38	2.98	2.69	4.24	4.56	3.06    3.60
น้ำมันปาล์มดิบ	20.17	16.89	15.77	24.45	28.96	20.32    23.51
น้ำมันปาล์มบริสุทธี	25.27	22.02	20.01	29.25	38.22	29.34    32.08
5.2 มาเลเซีย						
น้ำมันปาล์มดิบ	17.58	14.83	15.73	24.80	28.56	15.37    18.18
น้ำมันปาล์มบริสุทธี	18.99	16.08	16.98	26.42	32.65	18.74    21.31

## 6. สภาพปัญหา

### 6.1 ปัญหาภาพรวม

1) การผลิต ผลผลิตเฉลี่ยต่ำต้นทุนการผลิตสูง เนื่องจากพันธุ์ปาล์มคุณภาพต่ำ พื้นที่ที่ไม่เหมาะสม ทุยราคาสูงขึ้นผู้ปลูกปาล์ม 90% เป็นเกษตรกรรายย่อย ขาดการจัดการที่ดี ปริมาณผลผลิตออกสู่ตลาดไม่สม่ำเสมอ

2) การนำเข้า-ส่งออก มีการนำเข้าเพื่อส่งออก (ปี 47-48) การถ่วงลำ(ตั้งแต่ปี 48-ปัจจุบัน) ซึ่งกระทบต่อตลาดส่งออกน้ำมันส่วนเกิน ส่วนการส่งออกมีความสามารถในการแข่งขันต่ำ เนื่องจากราคาในประเทศสูง

3) การค้าในประเทศ โรงสกัดฯ มีกำลังผลิตส่วนเกิน 50% แข่งขันซื้อสูงจึงมีการตัดปาล์มดิบ และปัญหาการลักลอบนำเข้ายังมีอยู่ส่งผลกระทบต่อราคาในประเทศ

### 6.2 ปัญหาด้านราคา

1) ปี 2546 ผลปาล์มมีราคาสูงในช่วงต้นปี 2546 (ม.ค.-ก.พ.) และราคาต่ำลงช่วงเดือน มี.ค.-พ.ค. เนื่องจากผลปาล์มออกมามากเกินกำลังการผลิตของเครื่องจักร มีคุณภาพต่ำ มีการลักลอบนำเข้าและการนำเข้านอกโควตาภายใต้ WTO จำนวนมาก (EPZ , มาตรา 19 ทวิ) จึงจัดระบบการค้าแก้ไขปัญหอย่างเป็นระบบ

2) ปี 2547 ผลปาล์มราคาสูง

3) ปี 2548-49 ผลปาล์มราคาลดลง แต่มีเสถียรภาพสอดคล้องกับราคาน้ำมันปาล์มดิบ และเริ่มมีการนำมันบริสุทธีและไขปาล์มไปผลิตไบโอดีเซลเพิ่มขึ้น

4) ปี 2550 ผลปาล์มมีราคาสูงเป็นที่พอใจของเกษตรกรต่อเนื่องสอดคล้องกับราคาน้ำมันปาล์มดิบในประเทศกระทั่งเดือนธ.ค.50-มค.51 มีราคาสูงผิดปกติ ส่งผลกระทบต่อการผลิตและราคาน้ำมันปาล์ม-บริสุทธิ์ที่ใช้ในการบริโภคและการผลิตสินค้าอุปโภค-บริโภคในอุตสาหกรรมต่อเนื่อง

## 7. มาตรการบริหารจัดการทั้งระบบตั้งแต่ปี 2546

มติคณะรัฐมนตรี วันที่ 8 และ 22 เม.ย.46 เห็นชอบให้หน่วยงานที่เกี่ยวข้องดำเนินการแก้ไขปัญหาปาล์มน้ำมันอย่างเป็นระบบ ตามที่กระทรวงพาณิชย์เสนอพร้อมให้แต่งตั้งคณะกรรมการแก้ไขปัญหาปาล์มน้ำมันอย่างเป็นระบบโดยมีรัฐมนตรีว่าการกระทรวงพาณิชย์เป็นประธาน เพื่อทำหน้าที่กำหนดมาตรการและบริหารจัดการแก้ไขปัญหาปาล์มน้ำมันทั้งระบบอย่างต่อเนื่อง ดังนี้

### 7.1 วางระบบการนำเข้าอย่างรัดกุม

(1) ภายใต้อาฟต้า ตั้งแต่ปี 2546 ภาษี 5% , 2.50 บาท/ลิตร และมติ ครม.2 พ.ย.47 กำหนดให้ออกส.เป็นผู้นำเข้าภายใต้การพิจารณาของคณะกรรมการคณะหนึ่ง โดยความเห็นชอบของรมว.พาณิชย์

(2) การนำเข้าเพื่อส่งออก (นอกโควตา WTO) กำหนดให้ผู้นำเข้าต้องรับซื้อผลผลิตในประเทศเพื่อส่งออกด้วย 1 ส่วนและต้องส่งออกน้ำมันปาล์มไปต่างประเทศเป็นปริมาณไม่น้อยกว่า 2 เท่าของปริมาณนำเข้า ภายใน 30 วัน โดยกำหนดด่านส่งออกน้ำมันปาล์มที่นำเข้าไว้เฉพาะ 4 ด่าน ตามมติครม. เมื่อ 22 เม.ย.46 (ด่านแม่สอด แม่สาย สังขละบุรี และท่าเรือกรุงเทพ)

(3) การนำน้ำมันปาล์มผ่านประเทศเพื่อส่งออก (การถ่ายลำ/ผ่านแดน) ในหลักการต้องปฏิบัติตามประกาศกระทรวงพาณิชย์ฉบับที่ 69/32 ซึ่งผู้นำเข้าต้องขออนุญาตนำเข้าจากกรมการค้าต่างประเทศ

### 7.2 บริหารจัดการระบบการค้าในประเทศ

(1) การค้าผลปาล์มและน้ำมันปาล์ม ให้ดำเนินไปตามกลไกปกติ โดยมีมาตรการ : การแจ้งปริมาณ ให้ผู้ผลิตแจ้งปริมาณฯ เป็นประจำทุกเดือนและตรวจสอบสต็อกทุกสัปดาห์ ให้ผู้นำเข้าแจ้งแผนการนำเข้าล่วงหน้าทุกเดือนแจ้งปริมาณนำเข้า จำหน่าย สต็อกภายใน 7 วันนับจากวันนำเข้า/จำหน่าย การควบคุมขนย้าย ให้ผู้ขนย้ายน้ำมันปาล์มตั้งแต่ 25 กก.ขึ้นไปต้องขออนุญาตขนย้าย การปิดป้ายรับซื้อให้ผู้รับซื้อผลปาล์มปิดป้ายแสดงราคารับซื้อผลปาล์มโดยระบุชั้นคุณภาพและให้รับซื้อไม่ต่ำกว่าราคาแสดงที่ป้ายและขอความร่วมมือโรงงานสกัดและโรงกลั่นน้ำมันปาล์มให้รับซื้อผลปาล์มและน้ำมันปาล์มให้สอดคล้องกันทั้งระบบอย่างเหมาะสม การพัฒนาคุณภาพ ประชาสัมพันธ์ให้เกษตรกรพัฒนาคุณภาพผลปาล์ม

(2) การตรวจสอบและกำกับดูแลโดยจังหวัด : มีคณะทำงานแก้ไขปัญหาปาล์มน้ำมันอย่างเป็นระบบระดับจังหวัด คณะทำงานตรวจสอบคุณภาพผลปาล์มประจำจังหวัด เพื่อทำหน้าที่ดำเนินมาตรการตามนโยบายที่กำหนดและใกล้เคียงปัญหาคุณภาพผลปาล์มที่เกิดขึ้นจากการซื้อขาย

(3) ตรวจสอบป้องกันการลักลอบนำเข้าและกำกับดูแลขนย้ายถ่ายลำผ่านแดนน้ำมันปาล์ม โดยขอความร่วมมือจังหวัดต้นทางและจังหวัดที่ติดยาแดนประเทศกำกับดูแลการขนย้ายน้ำมันปาล์มในประเทศอย่างเคร่งครัดเพื่อกำกับดูแลมิให้มีการนำมามหุนเวียนจำหน่ายในประเทศ

(4) การบริหารจัดการของกลาง มติคณะกรรมการแก้ไขปัญหาปาล์มน้ำมันฯ (24 พค.47) เห็นชอบให้กรมศุลกากรส่งมอบน้ำมันปาล์มของกลางให้แก่หน่วยงานราชการ/มูลนิธิที่นำไปใช้ผลิตพลังงานทดแทนและให้ รมว.พณ. (ประธาน) อนุมัติเป็นคราว ๆ ไป ซึ่งได้อนุมัติแล้ว 13 ครั้ง ปริมาณ 316,900 กก. (พค.47-มค.52)

7.3 จัดการผลผลิตส่วนเกิน ประสานแจ้งกระทรวงพลังงานทราบปริมาณน้ำมันปาล์มคงเหลือรายเดือนเพื่อสนับสนุนการนำน้ำมันปาล์มไปผลิตไบโอดีเซล



## 8. มาตรการแก้ไขปัญหา ปี 2551

**8.1 มติคณะรัฐมนตรี วันที่ 22 ม.ค.51** เห็นชอบมติคณะกรรมการแก้ไขปัญหาปาล์มน้ำมันอย่างเป็นระบบ วันที่ 16 ม.ค.51 ที่ให้มีการนำเข้าน้ำมันปาล์มดิบใส (Crude Palm Olein) ปริมาณ 30,000 ตันเพื่อแก้ไขปัญหาการค่าน้ำมันปาล์มดิบได้ปรับตัวสูงขึ้นผิดปกติ โดยองค์การคลังสินค้า (อคส.) ตามกรอบความตกลงเขตการค้าเสรีอาเซียน (AFTA) และจัดสรรให้กับสมาชิกสมาคมโรงกลั่นน้ำมันปาล์มตามสัดส่วนการรับซื้อผลผลิตน้ำมันปาล์มดิบในประเทศ ปี 2550 โดยจะต้องนำเข้าให้เสร็จสิ้นภายในวันที่ 29 ก.พ.51 เพื่อมิให้ส่งผลกระทบต่อผลผลิตปาล์มที่จะออกสู่ตลาดมากตั้งแต่เดือนมี.ค.51 ซึ่งอคส. ได้ส่งนำเข้า 28,800 ตัน ในราคา 1,097 ริงกิต/ตัน และนำเข้า เสร็จสิ้นภายในกำหนด (นำเข้าจริง 28,484 ตัน)

**8.2 มติคณะกรรมการแก้ไขปัญหาปาล์มน้ำมันอย่างเป็นระบบ วันที่ 14 พ.ค.51** (1) ห้ามการนำเข้า น้ำมันปาล์มทุกชนิดจนถึงสิ้นปี 2551 (2) ขอความร่วมมือให้โรงสกัดปรับเพิ่มราคาซื้อผลปาล์ม ณ หน้าโรงงานให้สอดคล้องกับราคาน้ำมันปาล์มดิบ ที่ผลปาล์มทะเลากก.ละ 5.00 บาท น้ำมัน 17% (ปรับเพิ่ม/ลดตามคุณภาพ) และให้จัดช่องทางพิเศษให้เกษตรกรจำหน่ายได้โดยตรง (3) ให้จังหวัดวางระบบบริหารจัดการปริมาณผลปาล์มเข้าสู่โรงงานสกัดให้สอดคล้องกับกำลังการผลิต (4) ให้จังหวัดกำกับดูแลสหกรณ์/กลุ่มเกษตรกรผู้ปลูกปาล์มให้ตัดผลปาล์มอย่างมีคุณภาพ (ปาล์มสุกพอดี ก้านทะเลากสั้น ไม่ใส่สิ่งเจือปน)

**8.3 เมื่อวันที่ 16 ก.ย.51** ได้ประชุมหารือแนวทางรักษาระดับราคาผลปาล์ม และในคราวประชุม คณะกรรมการการเกษตรและสหกรณ์ เมื่อวันที่ 1 ต.ค.51 ซึ่งเห็นควรแก้ไขปัญหาการค่าน้ำมันปาล์มโดยขอความร่วมมือกระทรวงพลังงาน (1) เพิ่มสัดส่วนไบโอดีเซลผสมน้ำมันดีเซลให้มากกว่า 2% เพื่อให้มีการนำน้ำมันปาล์มดิบไปผลิตไบโอดีเซลมากขึ้น (2) ให้ช่วยรับซื้อน้ำมันปาล์มดิบเก็บเป็น Buffer Stock ไว้ใช้ผลิตไบโอดีเซลในช่วงต้นปีหน้า

**8.4 มติคณะอนุกรรมการพิจารณาราคาน้ำมันพืชบริโภค วันที่ 16 ต.ค.51** (1) ให้ปรับลดราคาขายปลีก น้ำมันพืชปาล์มขวด ตั้งแต่เดือนพฤศจิกายน 2551 จากลิตรละ 47.50 บาท เหลือ 38 บาท โดยมีเงื่อนไขให้โรงงานรับซื้อน้ำมันปาล์มดิบไม่ต่ำกว่า กก.ละ 22.50 บาท ผลปาล์มไม่ต่ำกว่า กก.ละ 3.50 บาท (2) ให้จังหวัดติดตามกำกับดูแลการรับซื้อดังกล่าว (3) ให้กรมศุลกากรเข้มงวดป้องกันและปราบปรามการนำเข้าน้ำมันปาล์มรวมทั้งขอความร่วมมือผู้ประกอบการปุ๋ยเคมีในการปรับลดราคาลงร้อยละ 5 - 10

**8.5 มติคณะรัฐมนตรีและมติคณะกรรมการ คชก. วันที่ 19 พ.ย.51** เห็นชอบการแทรกแซงตลาดน้ำมันปาล์มดิบ โดยให้ อคส.รับซื้อน้ำมันปาล์มดิบจากโรงสกัดฯ ในราคา กก.ละ 22.50 บาท เป้าหมาย 100,000 ตัน เก็บสต็อกรอจำหน่ายและให้โรงสกัดฯ รับซื้อ กก.ละ 3.50 บาท (น้ำมัน 17%) ณ โรงงานสกัดฯ ระยะเวลาซื้อผลปาล์มเดือนพ.ย.51-ม.ค.52 เมื่อสิ้นสุดระยะเวลาซื้อแล้ว มีเกษตรกรนำผลผลิตปาล์มมาขายตามโครงการฯ เพียง 95.90 ตัน สกัดเป็นน้ำมันปาล์มดิบเพียง 16.31 ตัน เนื่องจากราคาตลาดทั่วไปมีราคาสูง เกษตรกรจึงขายนอกโครงการ

## 9. สถานการณ์ ปี 2552

**9.1 เดือนม.ค.52** ราคาผลปาล์มและน้ำมันปาล์มดิบปรับตัวสูงขึ้น เป็นผลจากปริมาณผลผลิตมีออกสู่ตลาดน้อย และรัฐมีมาตรการแทรกแซงตลาดรับซื้อน้ำมันปาล์มส่งผลให้ราคาสูงขึ้น ขณะที่ราคาตลาดมาเลเซียยังคงเคลื่อนไหวใกล้เคียงช่วงที่ผ่านมา ดังนี้

บาท : กก.		ม.ค.51	ธ.ค.51	ม.ค. 52	%Δ
ไทย	ผลปาล์ม (%น้ำมัน17)	6.05	3.06	<b>3.60</b>	17.65
	น้ำมันดิบ	35.98	20.32	<b>23.51</b>	15.7
	น้ำมันบริสุทธิ์	42.31	29.34	<b>32.08</b>	9.34
	น้ำมันพืช ปลีก 1 ลิตร	47.26	35.33	<b>36.88</b>	4.39
มาเลเซีย	น้ำมันดิบ	32.65	15.37	<b>18.18</b>	18.28
	น้ำมันบริสุทธิ์	35.07	18.74	<b>21.31</b>	13.71

9.2 แนวโน้ม ช่วงเดือน ก.พ.-มี.ค.52 เป็นช่วงที่ผลผลิตเริ่มมีออกสู่ตลาดเพิ่มมากขึ้น และได้เตรียมขอขยายปริมาณและระยะเวลารับซื้อผลปาล์มตามโครงการแทรกแซงตลาดรับซื้อน้ำมันปาล์มดิบปี 2551/52 เพื่อค้ำประกันปริมาณผลผลิตส่วนเกินที่จะออกสู่ตลาดจำนวนมากไว้ด้วยแล้ว ราคายังเคลื่อนไหวอยู่ในเกณฑ์ดี

สำนักส่งเสริมการค้าสินค้าเกษตร  
กรมการค้าภายใน  
กุมภาพันธ์ 2552

Ag 36: ทยเดือน ก 3 / ปาล์ม / ปี 52/ ปาล์ม ม.ค.52

ราคาปาล์มน้ำมันและน้ำมันปาล์ม

AG36 D ราคา : ปาล์มข่อย (สำหรับเดือนปาล์ม 45-50-ส่งออก)

หน่วย : บาท/กก.

ปี/เดือน	ม.ค.	ก.พ.	มี.ค.	เม.ย.	พ.ค.	มิ.ย.	ก.ค.	ต.ค.	ก.ย.	ต.ล.	พ.ย.	ธ.ค.	เฉลี่ย
<b>1. ผลปาล์มทะเลชาย คุณภาพน้ำมัน 17% (หน้าโรงงานสกัดฯ แหล่งผลิตสำคัญ)</b>													
2546	4.03	2.71	2.36	1.96	2.00	2.32	2.45	2.38	2.66	3.24	3.58	3.41	2.76
2547	3.13	3.34	3.41	3.29	3.05	2.84	3.42	3.99	3.83	3.61	3.74	2.96	3.38
2548	2.89	2.25	2.53	2.47	2.75	3.18	3.58	3.51	3.06	3.26	3.17	3.12	2.98
2549	3.14	3.01	2.58	2.05	2.19	2.34	2.48	2.82	2.78	2.56	2.97	3.33	2.69
2550	3.27	3.35	3.29	3.52	4.27	4.71	4.50	4.38	4.34	4.70	5.00	5.54	4.24
2551	6.05	5.37	4.96	5.10	4.42	5.70	5.95	4.46	3.84	2.93	2.88	3.06	4.56
2552	3.60												
<b>2. น้ำมันปาล์มดิบ (ขายส่งถึงโรงกลั่น) ณ ตลาด กทม.</b>													
2546	25.10	18.57	16.14	15.86	16.42	16.67	15.83	15.51	16.55	19.97	21.69	21.00	18.28
2547	19.68	21.22	21.66	21.17	20.17	17.64	20.25	21.96	21.01	20.24	20.01	17.04	20.17
2548	16.30	14.24	15.75	15.82	16.34	17.27	19.07	18.35	17.30	18.19	17.24	16.85	16.89
2549	17.80	17.41	15.38	14.20	14.86	14.40	14.64	16.19	14.77	14.53	16.70	18.31	15.77
2550	18.63	18.84	19.02	21.82	25.29	26.45	25.47	24.30	24.79	27.49	29.80	31.47	24.45
2551	35.98	35.02	34.95	33.15	33.53	36.26	34.61	25.87	22.52	17.02	18.32	20.32	28.96
2552	23.51												
<b>3. น้ำมันปาล์มบริสุทธิ์ Bulk (ขายส่งถึงผู้ซื้อ)</b>													
2546	31.51	25.24	21.84	20.61	21.85	21.05	20.27	19.17	20.47	23.17	26.19	23.75	22.93
2547	23.59	24.73	25.80	25.57	25.03	23.65	25.34	26.44	27.43	26.27	25.90	23.48	25.27
2548	22.90	21.64	20.42	20.49	20.64	21.05	22.79	24.05	22.51	22.95	22.94	21.81	22.02
2549	21.61	21.71	20.65	19.40	19.35	18.63	18.50	19.44	19.12	18.35	20.57	22.73	20.01
2550	22.98	23.46	23.16	25.68	29.60	32.22	31.28	30.02	29.22	31.94	34.92	36.57	29.25
2551	42.31	42.62	43.21	41.37	41.77	44.23	43.95	38.14	34.01	30.04	27.63	29.34	38.22
2552	32.08												
<b>4. สเตียร์บริสุทธิ์/ไขปาล์ม Bulk (ขายส่งถึงผู้ซื้อ)</b>													
2546	21.42	17.86	15.61	14.22	14.72	14.63	14.17	14.13	13.63	14.55	16.45	16.25	15.64
2547	16.25	16.59	17.66	18.25	18.16	16.67	16.75	16.75	16.75	16.45	16.14	14.78	16.77
2548	13.95	13.30	13.64	13.75	14.01	14.75	15.49	15.45	14.75	14.75	14.77	15.25	14.49
2549	15.58	15.75	15.34	14.75	14.90	15.13	15.18	15.38	15.38	15.43	15.91	16.13	15.41
2550	16.13	16.13	16.20	18.63	22.06	25.98	25.13	24.43	22.96	26.72	28.43	29.29	22.67
2551	31.91	32.83	34.57	32.53	33.03	34.08	34.01	28.75	22.19	16.69	14.48	14.70	27.48
2552	15.35												
<b>5. น้ำมันปาล์มดิบ (ซื้อขายในมาเลเซีย)</b>													
2546	18.54	18.20	16.83	16.43	16.37	16.61	16.38	15.32	15.36	17.90	19.53	19.10	17.21
2547	18.37	19.59	20.70	20.46	19.73	16.64	15.97	16.39	16.90	15.95	15.71	14.61	17.58
2548	13.51	13.29	14.48	14.92	14.79	15.15	15.46	14.86	15.21	15.73	15.46	15.12	14.83
2549	14.93	15.33	15.00	14.69	14.90	14.20	15.22	16.37	16.10	15.67	17.38	18.95	15.73
2550	19.73	19.65	19.78	22.42	25.31	26.19	25.89	25.00	25.64	28.26	29.92	29.80	24.80
2551	32.65	35.90	36.29	34.14	35.24	36.51	34.51	26.91	23.26	16.98	15.00	15.37	28.56
2552	18.18												
<b>6. น้ำมันปาล์มบริสุทธิ์ Bulk (ตลาดส่งออก F.O.B. มาเลเซีย)</b>													
2546	19.86	19.37	18.30	17.95	17.93	18.66	18.62	17.77	17.34	19.31	20.93	20.51	18.88
2547	19.37	20.86	22.31	21.83	20.83	17.96	17.51	17.96	18.63	17.63	17.12	15.88	18.99
2548	14.54	14.30	16.14	16.06	16.10	16.45	16.76	16.30	16.65	16.95	16.62	16.04	16.08
2549	15.57	16.23	15.95	15.89	16.00	16.03	16.75	17.94	17.09	17.11	18.83	20.34	16.98
2550	20.70	20.87	21.01	24.07	26.83	27.42	27.20	27.14	28.00	29.98	31.96	31.87	26.42
2551	35.07	38.64	41.98	40.42	40.85	41.19	38.87	30.90	26.66	20.18	18.27	18.74	32.65
2552	21.31												

ปริมาณนำเข้าและส่งออกน้ำมันปาล์ม

หน่วย : ตัน

	ม.ค.	ก.พ.	มี.ค.	เม.ย.	พ.ค.	มิ.ย.	ก.ค.	ต.ค.	ก.ย.	ต.ล.	พ.ย.	ธ.ค.	รวม
<b>7. ปริมาณนำเข้าน้ำมันปาล์มดิบ (ปี 50 HS. 1511.1000.000 , 1511.9010.000)</b>													
2551	57	28,484	-	-	-	-	-	-	-	-	0.002	0.19	28,541
<b>8. ปริมาณนำเข้าน้ำมันปาล์มบริสุทธิ์ (ปี 50 HS.1511.9090.000)</b>													
2546	1,478	2,649	3,230	694	-	119	20	25	202	100	97	1,100	9,714
2547	325	4,686	5,131	5,094	1,880	5,817	10,335	13,976	16,760	9,879	251	633	74,767
2548	4,835	8,622	2,396	1,613	653	265	-	101	-	132	48	264	18,930
2549	-	195	164	40	273	116	116	116	100	112	20	49	1,302
2550	106	96	60	228	225	200	32	116	76	64	104	4	1,310
2551	392	279	264	0.2	0	0	0	0	-	-	-	-	1,144
<b>9. ปริมาณส่งออกน้ำมันปาล์มดิบ (ปี 50 HS. 1511.1000.000 , 1511.9010.000)</b>													
2546	-	-	2,158	20,874	8,402	10,583	5,171	28,000	-	-	-	1,481	76,667
2547	12	1,003	-	-	1,001	1,020	-	-	-	-	-	-	3,036
2548	-	-	-	-	-	-	-	-	-	-	-	-	-
2549	-	-	-	4,018	5,975	-	14,194	12,044	31,574	30,001	43,338	22,034	163,180
2550	10,799	30,426	32,877	25,374	4,095	2,590	400	27,527	25,967	37,255	24,503	14	221,826
2551	73	1,708	29,044	30,096	57,462	19,648	37,246	40,297	39,775	26,933	5,921	19	288,222
<b>10. ปริมาณส่งออกน้ำมันปาล์มบริสุทธิ์ (ปี 50 HS.1511.9090.000)</b>													
2546	1,294	2,451	5,491	5,312	10,355	6,088	4,320	6,034	4,954	4,904	4,128	5,840	61,170
2547	8,391	6,321	9,276	7,788	12,415	19,742	15,027	14,624	13,894	6,799	2,355	4,627	121,259
2548	11,788	14,551	10,033	8,544	6,163	7,453	5,630	3,445	2,115	1,814	4,073	5,448	81,057
2549	3,181	5,301	2,262	4,106	2,801	3,953	2,713	2,547	1,910	3,750	7,487	1,919	41,929
2550	3,875	3,929	3,544	7,527	6,693	5,451	4,412	6,174	5,323	5,923	4,116	4,273	61,239
2551	4,199	3,852	5,511	6,236	10,382	7,321	4,460	8,340	4,887	4,019	7,954	4,958	72,119
<b>11. ปริมาณถ่ายโอนผ่านแดนน้ำมันปาล์มบริสุทธิ์ (ผ่านจากมาเลเซียไปประเทศที่สาม)</b>													
2547	-	-	-	-	-	-	-	-	-	-	-	-	229
2548	300	227	246	162	188	721	2,196	1,176	1,609	1,734	1,388	2,840	12,787
2549	1,843	3,024	3,538	1,665	2,258	2,585	1,042	894	753	761	915	763	20,041
2550	1,452	1,254	-	370	230	655	320	485	398	404	348	710	6,624
2551	1,182	1,126	798	987	960	1,020	1,260	1,455	1,697	1,051	3,685	4,311	19,531

## มะพร้าวผลแก่

## 1. ผลผลิต : ล้านตัน

	ปี 2547	ปี 2548	ปี 2549	ปี 2550	ปี 2551	ปี 2552	% $\Delta$
						(ม.ก.)	
1.1 โลก พืชน้ำมันรวม	335.85	381.47	391.13	404.25	391.31	416.30	+6.39
เมล็ดถั่วเหลือง	186.619	215.76	220.53	237.33	220.86	220.86	-6.94
เนื้อมะพร้าวแห้ง	5.37	5.59	5.59	5.26	5.70	5.94	+4.21
: ฟิลิปปินส์	2.30	2.45	2.20	2.50	2.60	2.60	-4.00
: อินโดนีเซีย	1.36	1.40	1.44	1.50	1.60	1.60	+6.67
1.2 ไทย มะพร้าวผลแก่	1.848	1.871	1.815	1.722	1.718	1.765	+2.74
เป็น เนื้อมะพร้าวแห้ง	0.370	0.335	0.363	0.344	0.343	0.353	+2.74

## 2. ต้นทุน/ผลผลิตเฉลี่ยของไทย

	ปี 2548	ปี 2549	ปี 2550	ปี 2551	ปี 2552	หมายเหตุ
2.1 ต้นทุนเฉลี่ยทั่วประเทศ						
: (บาท/กก.)	1.85	2.11	2.20	2.76		จ.ประจวบ = 2.50
: (บาท/ผล)	2.27	2.45	2.56	2.58		จ.สุราษฎร์ = 1.50
2.2 ผลผลิตเฉลี่ยทั่วประเทศ						
: (กก./ไร่)	1,128	1,125	1,077	1,099	1,129	
: (ผล/ไร่)	902	900	862	773		

## 3. การใช้มะพร้าวผลในประเทศ : ล้านตัน

	ปี 2548	ปี 2549	ปี 2550	ปี 2551	ปี 2552	% $\Delta$
3.1 บริโภคโดยตรง 60%	1.123	1.089	1.033	1.031	1.059	+2.74
3.2 ผลิตกะทิสำเร็จรูป 10%	0.187	0.182	0.172	0.172	0.172	+2.74
3.3 ผลิตเนื้อมะพร้าวแห้ง 25-30%	0.468	0.454	0.430	0.430	0.441	+2.74
: เนื้อมะพร้าวแห้ง	0.094	0.091	0.086	0.086	0.088	+2.74
: น้ำมันมะพร้าวบริสุทธิ์	0.046	0.044	0.042	0.042	0.043	+2.74

## แหล่งผลิตสำคัญ ปี 2551

	พื้นที่ให้ผล (ไร่)	ผลผลิต (ตัน)	เฉลี่ย (กก./ไร่)	% ผลผลิต
จ.ประจวบคีรีขันธ์	429,989	434,719	1,011	29.30
จ.ชุมพร	226,491	242,572	1,071	16.35
จ.สุราษฎร์ธานี	218,819	145,952	667	9.84
จ.ชลบุรี	81,024	151,272	1,867	10.19
จ.นครศรีธรรมราช	104,955	105,795	1,008	7.13
จ.ปัตตานี	84,049	62,953	749	4.24
จ.อื่นๆ	390,454	340,664	873	22.95
ทั่วประเทศ	1,535,781	1,483,927	966	100

## 4. การนำเข้า - ส่งออก : ต้น

		ปี 2548	ปี 2549	ปี 2550	ปี 2551	ปี 2552
					(ม.ค.-ธ.ค.)	(ม.ค.-ม.ค.)
4.1 นำเข้า	มะพร้าวผล (แก่)	125	7,822	378	790	NA
	มะพร้าวฝอย	279	269	139	286	NA
	เนื้อมะพร้าวแห้ง	-	2,366	281	13	NA
	น้ำมัน(ทั้งหมด)	22	1,820	3,005	2,275	NA
4.2 ส่งออก	มะพร้าวผล (อ่อน)	39,758	37,120	33,334	31,401	NA
	มะพร้าวฝอย	591	667	162	288	NA
	เนื้อมะพร้าวแห้ง	2	44	174	1,054	NA
	น้ำมัน(ทั้งหมด)	2,674	493	4,452	5,530	NA
	กะทิสำเร็จรูป*	81,276	88,869	51,714	70,313	NA

\* ปี 47 ใช้พิกัด 2106900409 เป็น สินค้าแปรรูปรวมหลายชนิดยังไม่ได้ตั้งปริมาณส่งออกเฉพาะกะทิ

ประเทศคู่ค้า มะพร้าวฝอย : ฟิลิปปินส์ (87%) น้ำมันมะพร้าว : มาเลเซีย(99%)เนื้อแห้ง จีน(62%) กะทิสำเร็จรูป : สหรัฐฯ(39%)

## 5. ราคา

		ปี 2548	ปี 2549	ปี 2550	ปี 2551	ปี 2552	
						(ม.ค.-ม.ค.)	
5.1 ณ แหล่งผลิต							
	มะพร้าวผลใหญ่ทั้งเปลือก(สศก.)	บาท/ผล	4.45	5.87	4.22	5.96	6.73
	จ. ประจวบคีรีขันธ์	”	6.32	8.40	5.08	8.72	7.38
	จ. สุราษฎร์ธานี	”	4.39	6.94	4.21	7.16	7.00
	เนื้อมะพร้าวแห้ง 90% (สศก.)	บาท/กก	9.30	10.69	11.11	16.02	17.74
	จ. ประจวบคีรีขันธ์	”	11.30	11.80	11.92	17.09	15.00
	จ. สุราษฎร์ธานี	”	10.67	10.53	11.35	15.38	9.50
5.2 ตลาด กทม. ขายส่ง							
	มะพร้าวผลใหญ่เปลือกเปลือก	บาท/ผล	9.09	12.28	8.43	12.18	14.10
	เนื้อมะพร้าวขาว	บาท/กก	13.36	18.96	11.80	19.77	18.70
	เนื้อมะพร้าวแห้ง 90%	บาท/กก	11.95	13.11	13.12	18.25	16.04
	น้ำมันมะพร้าวดิบ	”	22.83	25.63	28.43	38.27	33.18
	น้ำมันมะพร้าวบริสุทธิ์ (ปีบ)	”	32.44	31.13	35.24	46.40	33.16

## 6. สภาพปัญหา

## 6.1 ปัญหาภาพรวม

- 1) การผลิต ต้นทุนการผลิตสูงกว่าประเทศเพื่อนบ้าน เช่น เวียดนาม อินโดนีเซีย
- 2) การนำเข้า มีการนำเข้ามะพร้าวผล(นอกโควตา)จากกัมพูชาในช่วงปลายฤดู ส่งผลกระทบต่อเกษตรกรในแหล่งผลิต
- 3) การส่งออก ไทยขาดประสิทธิภาพในการแข่งขันการส่งออก ทำให้ไม่สามารถระบายผลผลิตส่วนเกิน ในช่วงฤดูกาลผลผลิตออกสู่ตลาดมากได้
- 4) การแปรรูป ตลาดกะทิสำเร็จรูป มีอัตราการเติบโตขึ้นมาก ตลาดน้ำมันมะพร้าวมีขนาดเล็กลง เพราะถูกทดแทนด้วยน้ำมันปาล์ม และมีน้ำมันมะพร้าวเพื่อสุขภาพ(บีบเย็น)เข้าสู่ตลาดมากขึ้น

## 6.2 ปัญหาด้านราคา

- 1) ปี 2543-44 เกิดปัญหาาราคาคตกต่ำ (มีการแทรกแซงตลาด)
- 2) ปี 2545-47 มะพร้าวผลมีราคาอยู่ในเกณฑ์สูงน่าพอใจ (ไม่มีการแทรกแซงตลาด)
- 3) ปี 2548 ม.ค.- เม.ย.48 มะพร้าวผลมีราคาสูงเกษตรกรได้รับความพอใจ  
พ.ค. - มิ.ย. 48 ราคาต่ำลงตามฤดูกาล มีการตั้งกระทู้ถามสดในสภาผู้แทนราษฎร โดย  
นายประมวลฯ ส.ส. จ.ประจวบฯ มีหนังสือขอให้ช่วยเหลือเกษตรกรโดยนายภิญญาฯ สว. จ. สุราษฎร์ธานี
- 4) ปี 2549 มะพร้าวผลมีราคาสูงมากในรอบ 5 ปี โดยเฉพาะในช่วงครึ่งปีแรก (ม.ค.-มิ.ย.49)
- 5) ปี 2550 รากมะพร้าวผลต่ำลงมากในช่วง กค.-กย.50 (เกษตรกร จ.ประจวบร้องเรียนขอให้จังหวัดแก้ไข)
- 6) ปี 2551 รากมะพร้าวผลต่ำกว่าช่วงเดียวกันของปีก่อน(เหลือผลละ 4.50 บาท) เกษตรกรร้องเรียน  
โดยให้สมาชิกสภาผู้แทนราษฎร จ. ประจวบศิริฯขึ้นตั้งกระทู้ถามการดูแลช่วยเหลือเกษตรกรชาวสวนมะพร้าว  
เมื่อ 9 ก.พ. 51

## 7. มาตรการแก้ไขปัญหา

### 7.1 ปี 2543 (ปัญหาาราคาต่ำ)

มติคณะกรรมการ คชก. เมื่อ 10 พ.ค.43, 15 มิ.ย.43, 5 ก.ย.43 และ 1 พ.ย.43 อนุมัติ

๑ เงินทุนหมุนเวียนปลอดดอกเบี้ย จำนวน 170 ล้านบาท ให้ อคส. แทรกแซงรับซื้อเนื้อมะพร้าวแห้ง 90% จากเกษตรกร สถาบันเกษตรกร เพื่อจำหน่ายต่อไป

๑ กำหนดราคาเป้าหมายนำเนื้อมะพร้าวแห้ง 90% (ทับสะเก) กก.ละ 10.74 บาท ส่วนแหล่งผลิตอื่นให้ กำหนดโดยเทียบเคียงจากฐานราคาเป้าหมายนำเนื้อมะพร้าวแห้ง 90% (ทับสะเก) ด้วยวิธีคำนวณราคาในแต่ละ จังหวัดเพิ่ม-ลดได้ตามสัดส่วนราคาสตลาดและคุณภาพสินค้า

๑ ปรับลดราคาแทรกแซงรับซื้อเนื้อมะพร้าวแห้ง 90% (ทับสะเก) เหลือ กก.ละ 7.64 บาท สำหรับแหล่ง ผลิตอื่นให้ปรับเพิ่ม-ลดตามสัดส่วนราคาสตลาดและคุณภาพสินค้า

๑ ระยะเวลารับซื้อ มิ.ย.-พ.ย.43

๑ ระยะเวลาโครงการ มิ.ย.43-ก.พ.44

\* ประกาศ อคส. เมื่อ 30 มิ.ย.43 (มติคชก. 15 มิ.ย.43) \*\* ประกาศอคส. เมื่อ 10 พ.ย.43 (มติคชก. 1 พ.ย.43)

### ผลการดำเนินงาน

การรับซื้อ-ขาย	ปริมาณ (ตัน)	ราคาซื้อ (บาท/กก.)	มูลค่า (ล้านบาท)
จ.ประจวบฯ	5,396	10.74* , 7.64**	56.21
จ.ชุมพร	5,719	10.00 , 7.11	55.57
จ.นครศรีฯ	4,135	9.37 , 6.67	38.50
จ.สุราษฎร์ธานี	5,295	9.37 , 6.67	48.87
รวม	20,545	9.89 , 7.02	199.15

การจำหน่าย อคส.ประมูลจำหน่ายภายในประเทศทั้งหมด

สรุปการซื้อ-ขาย	ปริมาณ (ตัน)	ราคาเฉลี่ย(บาท/กก.)	มูลค่า (ล้านบาท)
การรับซื้อ ( มิ.ย. - พ.ย.43)	20,545	9.69	199.15
การจำหน่าย (ก.ย.43 - ก.พ.44)	20,545	4.37	89.76
ขาดทุนราคา	-	5.32	109.39
ค่าใช้จ่ายทั้งสิ้น	-	0.35	7.24
ต้นทุนทั้งโครงการ	-	5.67	116.63

## 7.2 ปี 2544 (ปัญหาการค้าตกต่ำ)

มติคณะกรรมการ คชก. เมื่อ 22 มี.ค.44 1) อนุมัติเงินทุนจำนวน 125 ล้านบาท ให้ อคส. ดำเนินการแทรกแซงตลาดรับซื้อเนื้อมะพร้าวแห้ง 90% จากเกษตรกรรายย่อยแล้วส่งออก หรือจำหน่ายให้กับผู้ซื้อเพื่อนำไปส่งออก หรือสกัดน้ำมันมะพร้าวแล้วส่งออกทันที ปริมาณแทรกแซง 20,000 ตัน 2) กำหนดราคาเป้าหมายนำเนื้อมะพร้าวแห้ง 90% (ทับสะเก) กก.ละ 8.00 บาท และราคาซื้อเนื้อมะพร้าวแห้ง 90% (ทับสะเก) กก.ละ 6.00 บาท สำหรับแหล่งผลิตอื่นให้กำหนดโดยเทียบเคียงจากฐานราคาเป้าหมายนำเนื้อมะพร้าวแห้ง 90%(ทับสะเก) ด้วยวิธีคำนวณราคาในแต่ละจังหวัด เพิ่ม-ลด ได้ตามสัดส่วนราคาตลาดและคุณภาพสินค้า 3) ระยะเวลาการรับซื้อ มี.ค.-ส.ค.44 4) ระยะเวลาโครงการ มี.ค.-ต.ค.44

ผลการดำเนินงาน เนื่องจากราคามะพร้าวแห้ง 90% มีแนวโน้มสูงขึ้นใกล้เคียงกับราคาซื้อที่ คชก.กำหนด (กก.ละ 6.00 บาท) จึงได้ชะลอการรับซื้อไว้จนถึงสิ้นสุดระยะเวลาโครงการเดือน ต.ค.44 เนื่องจากราคาอยู่ในเกณฑ์ดี

## 7.3 ปี 2545-49 ไม่มีปัญหาการค้า โดยวางระบบการนำเข้าอย่างรัดกุม ดังนี้

### 1) การเปิดตลาดภายใต้ WTO และ AFTA

	AFTA		WTO - ในโควตา			ภาษี (%)	WTO - นอกโควตา		
	ภาษี		โควตา (ตัน)				ภาษี (%)		
	ตั้งแต่ปี 46-49	ปี 50-52	ปี 46	ปี 47	ปี 48-52		ปี 46	ปี 47	ปี 48-52
มะพร้าวผล	ยกเว้นอากร	ยกเว้นอากร	2,304.22	2,317	2,317	20	54.6	54	54
มะพร้าวฝอย	ยกเว้นอากร	ยกเว้นอากร	110	110	110	20	54.6	54	54
น้ำมันมะพร้าว	5% หรือ	5% หรือ	398.89	401	401	20	52.6	52	52
1513	ลิตรละ 2.50บาท	ลิตรละ 2.50บาท							
เนื้อมะพร้าวแห้ง	35% หรือ กก. ละ 3.00 บาท	ปี50-51 25% หรือ3.00บาท / กก.ปี52 15% หรือ.3.00บาท/ กก.	1,105.56	1,157	1,157	20	36.4	36	36

◎ AFTA - ต้องขออนุญาตนำเข้า

◎ WTOในโควตา - ขออนุญาตนำเข้าโดยผู้นำเข้าต้องเป็น 1) เป็นนิติบุคคลและ 2) เป็นโรงงานที่ใช้สินค้าน้ำมันมะพร้าว มะพร้าวฝอย เนื้อมะพร้าวแห้งและน้ำมันมะพร้าวเป็นวัตถุดิบในกิจการของตนเอง และ 3) เปิดดำเนินการในปัจจุบัน 4) กรณีมะพร้าวฝอยมีประวัตินำเข้า 3 ปี 5) กำหนดช่วงเวลานำเข้า

- มะพร้าวผล : ม.ค.-เม.ย. / พ.ค.-ก.ย./ต.ค.-ธ.ค. = ร้อยละ 60 / 15 / 25

- มะพร้าวฝอย : ม.ค. - ธ.ค.

- เนื้อมะพร้าวแห้ง , น้ำมันมะพร้าว : พ.ย. - ธ.ค.

◎ WTOนอกโควตา - ขออนุญาตนำเข้านอกโควตาได้เป็นการทั่วไป

◎ ประเทศนอกWTO และนอก AFTA - ต้องขออนุญาตนำเข้าตามประกาศกระทรวงพาณิชย์

2) เพิ่มประสิทธิภาพการค้าในประเทศ ให้ผู้ซื้อปิดป้ายแสดงราคาซื้อเนื้อมะพร้าวผล เนื้อมะพร้าวแห้ง เพื่อให้เกิดความเป็นธรรมแก่เกษตรกร

## 8. สถานการณ์ ปี 2552

8.1 โลก ปี 2552 ก.เกษตรสหรัฐฯ คาดว่าโลกมีผลผลิตเนื้อมะพร้าวแห้ง 5.94 ล้านตัน เพิ่มขึ้นร้อยละ 6.39 ได้ผลผลิตน้ำมันมะพร้าว 3.64 ล้านตัน เพิ่มขึ้นจากปีที่ผ่านมาร้อยละ 4.60

## 8.2 ไทย

๑ ผลผลิต ปี 2552 ก.เกษตรฯ (สศค.) คาดว่าผลผลิตมีประมาณ 1.765 ล้านตัน เพิ่มขึ้นร้อยละ 1.67 ซึ่งในช่วงต้นปี-ปลายปีมีมะพร้าวผลออกสู่ตลาดน้อยตามฤดูกาล

๑ ราคา มะพร้าวแห้งผลใหญ่ที่เกษตรกรขายได้ในแหล่งผลิตใหญ่ ราคาตกลงจากเดือนก่อนเพราะผลผลิตออกสู่ตลาดมากขึ้นเป็นไปตามกลไกตลาด ส่งผลให้ราคามะพร้าวผลแก่ปอกเปลือก เนื้อขาวและ เนื้อมะพร้าวแห้งราคาตกลง

	<u>ม.ค.51</u>	<u>ธ.ค.51</u>	<u>ม.ค.52</u>	<u>%Δ</u>
มะพร้าวผลใหญ่เกษตรกรขายได้ (บาท/ผล)	4.45	6.99	6.73	-3.72
จ. ประจวบคีรีขันธ์	5.18	10.85	7.38	-31.98
จ. สุราษฎร์ธานี	4.08	9.75	7.00	-28.21
เนื้อแห้ง 90% เกษตรกรขายได้ (บาท/กก.)	13.29	17.93	17.74	-1.06
จ. ประจวบคีรีขันธ์	15.95	15.40	15.00	-2.60
จ. สุราษฎร์ธานี	13.83	9.13	9.50	+4.05
มะพร้าวผลปอกเปลือก กทม. (บาท/ผล)	8.25	16.05	14.10	-12.15
เนื้อมะพร้าวขาวโรงงานรับซื้อ (บาท/กก.)	12.49	24.70	18.70	-24.29
น้ำมันมะพร้าวดิบ กทม. (บาท/กก.)	36.33	34.92	33.23	-4.84

๑ แนวโน้ม ผลผลิตออกสู่ตลาดอย่างต่อเนื่อง ราคามะพร้าวผลอยู่ในเกณฑ์ดี

+

\*\*\*\*\*

สำนักส่งเสริมการค้าสินค้าเกษตร กรมการค้าภายใน

10 กุมภาพันธ์ 2552

Ag 007 : ราชเดือน ก 3 ปี 51/ พืชน้ำมัน 1ก./ มะพร้าว 51



ราคามะพร้าวผลและผลิตภัณฑ์ (ณ แหล่งผลิต และ กทม.)

AG07 : มะพร้าว 51 F : ราคา (ณ แหล่งผลิต กทม.)

	ม.ค.	ก.พ.	มี.ค.	เม.ย.	พ.ค.	มิ.ย.	ก.ค.	ส.ค.	ก.ย.	ต.ค.	พ.ย.	ธ.ค.	เฉลี่ย	เฉลี่ย
<b>1. ราคามะพร้าวผลแก่ ผลใหญ่ทั้งเปลือก (ที่เกษตรกรขายได้ เฉลี่ยทั้งประเทศ) 1/ : บาท/ผล</b>														
ปี 2546	3.47	3.82	3.79	3.82	3.72	3.38	2.69	2.76	2.76	2.98	3.87	3.85	3.41	3.05
ปี 2547	5.20	5.84	5.72	5.72	5.09	3.71	3.41	3.32	3.63	3.62	3.92	3.90	4.42	3.80
ปี 2548	4.35	4.57	4.61	4.44	4.30	4.05	3.90	3.92	3.83	4.30	4.92	6.15	4.45	4.05
ปี 2549	6.96	7.01	7.29	7.09	6.26	5.73	5.16	4.38	4.32	4.76	5.86	5.57	5.87	5.10
ปี 2550	5.50	5.42	4.78	4.53	4.24	3.86	3.55	3.25	3.32	3.61	4.07	4.50	4.22	3.64
ปี 2551	4.45	4.47	5.51	6.08	6.28	6.11	5.92	6.13	6.18	6.47	6.94	6.99	5.96	6.18
ปี 2552	6.73	6.56	(6 ก.พ.)											#DIV/0!
<b>2. ราคามะพร้าวแห้ง 90% (ที่เกษตรกรขายได้ เฉลี่ยทั้งประเทศ) 1/ : บาท/กก.</b>														
ปี 2546	10.19	9.02	6.93	6.85	6.96	6.97	6.82	6.69	6.76	7.29	8.28	8.78	7.53	6.92
ปี 2547	9.08	9.69	9.26	8.91	8.72	7.87	7.39	7.32	9.26	9.21	10.81	10.68	9.02	8.30
ปี 2548	10.23	9.79	9.07	9.64	9.62	9.24	9.17	9.34	8.56	8.52	8.47	9.90	9.30	9.08
ปี 2549	9.64	11.03	11.09	11.03	11.23	11.18	10.62	10.64	10.43	10.46	10.47	10.51	10.69	10.76
ปี 2550	10.70	10.82	10.63	10.58	10.33	10.67	11.53	11.97	11.68	11.05	10.91	12.45	11.11	11.21
ปี 2551	13.29	13.98	15.27	15.31	15.35	15.75	16.94	17.44	17.18	16.70	17.00	17.93	16.01	16.56
ปี 2552	17.74	14.95	(6 ก.พ.)											#DIV/0!
<b>3. ราคามะพร้าวผลใหญ่ ปอกเปลือก (ขายส่ง ณ ตลาด กทม.) 2/ : บาท/ผล</b>														
ปี 2546	7.00	7.80	7.76	8.00	7.31	6.75	6.00	6.19	6.66	7.44	8.75	8.68	7.36	6.73
ปี 2547	9.75	11.13	10.45	10.17	8.86	6.58	6.25	6.35	6.95	7.94	8.18	7.25	8.32	7.16
ปี 2548	8.03	8.75	8.64	7.72	7.07	6.35	6.83	7.64	8.02	10.75	14.57	14.73	9.09	7.78
ปี 2549	15.99	16.25	15.33	13.13	12.28	10.93	9.30	9.25	9.33	10.89	12.66	12.04	12.28	10.33
ปี 2550	11.75	11.45	10.01	8.76	8.03	7.27	6.75	6.75	6.75	7.09	8.25	8.25	8.43	7.11
ปี 2551	8.25	9.08	10.70	11.47	11.83	10.39	10.73	11.55	14.00	15.95	16.15	16.05	12.18	12.41
ปี 2552	14.10	13.25	(6 ก.พ.)											#DIV/0!
<b>4. ราคามะพร้าวขาว (ณ โรงงานกะทิสด กทม.) 2/ : บาท/กก.</b>														
ปี 2546	10.50	10.75	11.10	11.42	10.23	9.25	7.30	7.68	8.84	10.72	13.57	15.21	10.55	9.00
ปี 2547	16.20	17.24	16.16	16.03	12.36	8.39	8.25	8.35	9.16	10.44	10.68	10.25	11.96	9.49
ปี 2548	10.83	12.4	12.90	12.99	11.43	10.25	10.25	10.64	10.89	13.85	21.24	22.61	13.36	11.22
ปี 2549	23.25	23.49	24.08	21.69	20.50	19.55	14.13	13.50	13.50	15.26	19.36	19.17	18.96	16.07
ปี 2550	18.08	16.98	14.03	12.50	11.70	10.05	9.28	9.25	8.78	9.16	10.75	11.08	11.80	9.70
ปี 2551	12.49	15.10	17.23	17.86	18.73	18.77	18.75	19.16	23.00	25.91	25.50	24.70	19.77	20.73
ปี 2552	18.70	16.75	(6 ก.พ.)											#DIV/0!
<b>5. ราคามะพร้าวแห้ง 90% (ณ โรงงานที่บ่มน้ำมันมะพร้าวปริมาณ) 2/ : บาท/กก.</b>														
ปี 2546	12.01	9.98	9.22	8.94	9.20	9.22	8.78	8.37	8.78	9.53	11.16	10.33	9.63	8.98
ปี 2547	10.29	11.06	11.87	12.57	12.83	10.97	11.24	11.40	12.14	12.45	12.27	11.88	11.75	11.84
ปี 2548	11.29	11.06	11.97	12.17	12.15	12.15	12.31	11.82	11.26	12.20	12.40	12.56	11.95	11.98
ปี 2549	12.94	13.11	13.15	13.15	13.15	13.15	13.15	13.15	13.09	13.05	13.11	13.15	13.11	13.12
ปี 2550	13.25	13.41	13.10	13.07	13.20	13.02	12.70	12.65	12.57	13.01	13.60	13.90	13.12	12.86
ปี 2551	15.26	15.62	17.23	17.44	18.22	19.79	21.39	19.43	19.07	19.20	18.55	17.75	18.25	19.52
ปี 2552	16.04	15.05	(6 ก.พ.)											#DIV/0!
<b>6. ราคามันมะพร้าวดิบ (ขายส่งตลาด กทม.) 2/ : บาท/กก.</b>														
ปี 2546	22.19	18.24	16.84	16.47	17.05	16.97	15.88	15.09	16.22	18.48	20.88	19.91	17.85	16.62
ปี 2547	19.73	21.00	22.92	24.54	25.13	22.40	22.57	22.87	24.45	25.15	24.65	23.17	23.22	23.77
ปี 2548	21.33	20.49	23.14	23.63	23.43	23.59	23.79	22.70	21.33	23.16	23.45	23.88	22.83	23.01
ปี 2549	25.21	27.17	27.59	27.59	27.35	26.92	25.46	24.25	24.05	23.60	23.83	24.55	25.63	25.27
ปี 2550	25.75	27.76	27.09	27.30	28.04	28.92	27.09	27.09	27.15	29.25	32.57	33.18	28.43	27.92
ปี 2551	36.33	36.88	38.12	38.40	39.34	41.07	44.68	40.02	37.24	36.51	35.72	34.92	38.27	39.81
ปี 2552	33.18	31.42	(6 ก.พ.)											#DIV/0!
<b>7. ราคามันมะพร้าวดิบ ตลาดต่างประเทศ (รอดเตอร์ดัม) 3/ : บาท/กก.</b>														
ปี 2546	20.63	20.36	18.44	18.03	18.15	19.14	18.51	17.43	17.91	19.30	20.45	23.06	19.28	18.41
ปี 2547	22.66	25.21	27.29	29.49	29.47	26.70	27.77	26.69	27.36	26.85	26.56	25.66	26.81	27.47
ปี 2548	24.98	25.03	27.36	26.73	25.99	26.21	25.21	22.49	23.02	23.81	23.75	22.28	24.74	24.46
ปี 2549	22.11	23.22	22.22	21.76	21.83	21.91	22.11	22.74	22.72	23.29	22.96	26.19	22.76	22.43
ปี 2550	26.37	27.36	27.00	28.64	30.90	33.74	31.16	30.91	31.66	34.46	38.22	38.83	31.60	32.14
ปี 2551	42.53	45.22	46.23	45.80	48.20	52.53	47.99	40.13	38.13	30.57	24.83	25.64	40.65	42.93
ปี 2552	23.99													#DIV/0!

ที่มา : 1/ สำนักงานเศรษฐกิจการเกษตร

2/ กรมการค้าภายใน

3/ รอยเตอร์

สำนักส่งเสริมการค้าสินค้าเกษตร กรมการค้าภายใน

## ส้มเขียวหวาน

### 1. ผลผลิตและความต้องการใช้ (ตัน)

	ปี 2547/48	ปี 2548/49	ปี 2549/50	ปี 2550/51	ปี 2551/52
1.1 ผลผลิตภายในประเทศ	645,900	751,000	833,700	796,800	695,900
1.2 การใช้	99%	99%	98%	98%	97%
- บริโภคสด	645,700	749,000	829,700	791,400	687,900
1.3 นำเข้าส้มสด					
- ปริมาณ (ตัน)	2,400	3,900	8,500	12,000	10,000
- มูลค่า (ล้านบาท)	39.56	98.81	201.92	347.26	210.00
1.4 ส่งออกส้มสด	1%	1%	2%	2%	3%
- ปริมาณ (ตัน)	2,600	5,900	12,500	17,400	18,000
- มูลค่า (ล้านบาท)	54.00	136.68	337.24	300.31	300.00

### 2. ช่วงผลผลิตออกสู่ตลาด เดือนพฤศจิกายน – กุมภาพันธ์ 70%

### 3. ราคาเกษตรกรขายได้ส้มเขียวหวาน ชนิดคละ (บาท/กก.)

3.1 ส้มสายน้ำผึ้ง					(ท.ก.51-พ.ก.52)
- เฉลี่ยทั้งปี (พ.ย.-ต.ค.)			16.97	10.89	7.14
- เฉลี่ยออกมาก (พ.ย.-ก.พ.)				9.89	7.14
3.2 ส้มเขียวหวาน					
- เฉลี่ยทั้งปี (พ.ย.-ต.ค.)	13.59	11.10	12.05	16.21	15.52
- เฉลี่ยออกมาก (พ.ย.-ก.พ.)	10.18	9.22	11.16	11.35	15.52

### 4. สถานการณ์

#### 4.1 การผลิต

(1) ผลผลิตส้มเขียวหวาน ปี 2551/52 มีปริมาณ 695,900 ตัน ลดลงจากปีที่ผ่านมา ร้อยละ 13 เนื่องจากพื้นที่เพาะปลูกลดลง เพราะการเพาะปลูกประสบกับปัญหาโรคระบาด เกษตรกรจึงหันไปเพาะปลูกพืชอื่น ๆ ที่ราคาจูงใจทดแทน เช่น มันสำปะหลัง ข้าว และยางพารา

(2) การเพาะปลูกส้มมีมากในแถบภาคเหนือ ได้แก่ จังหวัดกำแพงเพชร (42%) เชียงใหม่ (34%) สุโขทัย (10%) เชียงราย (9%) แพร่ (3%) นครสวรรค์ ตาก และน่าน (1%)

(3) ช่วงที่ผลผลิตออกสู่ตลาดมาก คือ ระหว่างเดือน พ.ย. - ก.พ. ประมาณร้อยละ 70 ของผลผลิตทั้งปี

4.2 การบริโภค ผลผลิตส้มเขียวหวานส่วนใหญ่ร้อยละ 97 บริโภคภายในประเทศในรูปของผลสด ส่วนที่เหลือร้อยละ 3 ส่งออกและแปรรูปเป็นผลิตภัณฑ์ต่างๆ เล็กน้อย เช่น น้ำส้ม แยม ฯลฯ

4.3 ราคาจำหน่าย ในปี 2551/52 ราคาเกษตรกรขายในเดือน ม.ค.52 ส้มสายน้ำผึ้งเฉลี่ย กก.ละ 5.62 บาท ต่ำกว่าช่วงเดียวกันของปีที่ผ่านมา กก.ละ 3.75 บาท เนื่องจากมีการนำเข้าส้มสายน้ำผึ้งจากประเทศพม่า มาจำหน่ายในจังหวัดเชียงใหม่จำนวนมาก ประกอบกับมีการนำเข้าส้มจินมาจำหน่ายในประเทศเพิ่มขึ้น ส่วน ส้มเขียวหวาน เฉลี่ย กก.ละ 14.00 บาท สูงกว่าช่วงเดียวกันของปีที่ผ่านมา กก.ละ 2.04 บาท เนื่องจากปัจจุบันมีการเพาะปลูกส้มเขียวหวานน้อย

#### 5. มาตรการแก้ไขปัญหา ปี 2551/2552

กรมการค้าภายในได้ดำเนินการในด้านการส่งเสริมการจำหน่ายส้มโดยเชื่อมโยงตลาดสู่ผู้บริโภคโดยตรง เพื่อเพิ่มช่องทางการจำหน่ายให้แก่เกษตรกร โดยประสานกลุ่มเกษตรกรนำผลผลิตผลไม้มาจำหน่ายตามสถานที่ต่างๆ และในงานตามโครงการ Farm Outlets

กรมการค้าภายใน  
กุมภาพันธ์ 2552

Agrihp\_04/ก2-2 /ส้ม/รายเดือนส้ม/มค.52

## ราคาส้มเขียวหวาน

## 1. ราคาเกษตรกรขายได้ส้มสายน้ำผึ้ง คละ ณ แหล่งผลิต

หน่วย : บาท/กก.

ปี	ม.ค.	ก.พ.	มี.ค.	เม.ย.	พ.ค.	มิ.ย.	ก.ค.	ส.ค.	ก.ย.	ต.ค.	พ.ย.	ธ.ค.	เฉลี่ยทั้งปี (พ.ย.-ต.ค.)	เฉลี่ยออกมาก (พ.ย.-ก.พ.)
2549	-	-	20.00	20.00	17.20	10.67	-	-	-	-	-	11.00	16.97	
2550	9.10	8.87	9.12	15.00	-	-	-	-	-	-	10.00	9.70	10.89	9.89
2551	9.37	10.50	14.90	-	-	-	-	-	-	-	12.61	8.66	10.64	10.64
2552	5.62													

## 2. ราคาเกษตรกรขายได้ส้มเขียวหวาน คละ ณ แหล่งผลิต

หน่วย : บาท/กก.

ปี	ม.ค.	ก.พ.	มี.ค.	เม.ย.	พ.ค.	มิ.ย.	ก.ค.	ส.ค.	ก.ย.	ต.ค.	พ.ย.	ธ.ค.	เฉลี่ยทั้งปี (พ.ย.-ต.ค.)	เฉลี่ยออกมาก (พ.ย.-ก.พ.)
2547	13.40	14.62	16.81	18.50	15.66	12.62	17.00	22.20	20.25	17.75	12.10	8.19	13.59	10.18
2548	10.56	9.86	11.45	14.83	13.40	14.75	19.50	19.40	17.00	12.00	12.21	8.97	11.10	9.22
2549	7.16	8.53	11.87	11.70	11.90	10.57	10.19	10.00	13.50	16.60	12.50	10.04	12.05	11.16
2550	9.80	12.28	11.35	14.20	15.16	13.75	-	-	-	9.33	8.00	12.00	16.03	10.85
2551	11.41	12.00	12.00	-	16.50	17.27	17.42	22.83	22.47	24.42	17.00	17.04	17.02	17.02
2552	14.00													

## 3. ราคาขายส่งส้มเขียวหวาน เบอร์ 5 ณ ตลาดกรุงเทพมหานคร

หน่วย : บาท/กก.

ปี	ม.ค.	ก.พ.	มี.ค.	เม.ย.	พ.ค.	มิ.ย.	ก.ค.	ส.ค.	ก.ย.	ต.ค.	พ.ย.	ธ.ค.	เฉลี่ยทั้งปี (พ.ย.-ต.ค.)	เฉลี่ยออกมาก (พ.ย.-ก.พ.)
2547	14.38	13.33	15.04	15.50	12.24	13.27	25.30	23.00	14.50	14.00	12.00	12.41	18.38	15.56
2548	14.67	23.15	18.25	16.62	14.25	16.57	22.09	26.47	23.18	20.94	14.18	10.70	22.51	13.12
2549	10.20	17.39	27.20	28.38	24.50	21.00	23.00	30.20	34.40	28.98	17.80	14.50	15.38	15.38
2550	13.83	18.29	23.50	23.50	22.25	22.50	25.30	28.00	30.30	28.05	20.14	14.18	24.47	16.68
2551	14.30	18.10	21.05	23.69	24.71	22.50	27.19	35.13	41.64	31.00	18.55	14.60	16.58	16.58
2552	17.45													

## 4. ราคาขายส่งส้มเขียวหวาน เบอร์ 6 ณ ตลาดกรุงเทพมหานคร

หน่วย : บาท/กก.

ปี	ม.ค.	ก.พ.	มี.ค.	เม.ย.	พ.ค.	มิ.ย.	ก.ค.	ส.ค.	ก.ย.	ต.ค.	พ.ย.	ธ.ค.	เฉลี่ยทั้งปี (พ.ย.-ต.ค.)	เฉลี่ยออกมาก (พ.ย.-ก.พ.)
2547	17.40	15.90	18.02	21.08	15.26	16.10	29.34	30.18	21.02	20.50	15.75	15.28	22.14	19.24
2548	19.28	26.63	22.34	19.52	16.31	19.75	26.68	30.91	27.95	25.24	17.80	13.05	26.54	15.96
2549	12.74	20.26	30.37	31.74	29.00	26.18	28.00	34.66	38.78	35.88	22.82	20.00	20.83	20.83
2550	19.67	24.80	30.00	30.00	28.73	28.46	30.85	33.67	39.98	34.09	24.93	18.03	30.49	20.39
2551	19.25	23.88	24.52	27.11	29.08	27.50	31.40	42.63	51.48	40.52	24.70	19.60	22.15	22.15
2552	21.68													

ที่มา : ข้อ 1 และ 2 สำนักงานเศรษฐกิจการเกษตร

ข้อ 3 และ 4 กรมการค้าภายใน



## สถิติราคาขายส่ง - ขายปลีก สุกร ปี 2547 - 2552

ปี	ม.ค.	ก.พ.	มี.ค.	เม.ย.	พ.ค.	มิ.ย.	ก.ค.	ส.ค.	ก.ย.	ต.ค.	พ.ย.	ธ.ค.	เฉลี่ย
ราคาขายส่งลูกสุกร นน. 16 กก./ตัว (บาท/ตัว) : (ปี 46-49 เป็นลูกสุกร นน.12 กก./ตัว)													
2547	810	1,190	1,459	1,317	884	667	727	890	800	985	1,200	1,285	1,018
2548	1,300	1,300	1,300	1,300	1,300	1,300	1,300	1,300	1,255	1,105	1,355	1,500	1,301
2549	1,500	1,500	1,500	1,444	1,400	1,321	1,100	1,100	1,100	1,100	1,164	875	1,259
2550	814	800	890	829	700	914	1,175	1,300	1,150	1,064	1,245	1,000	990
2551	1,250	1,760	1,800	1,672	1,321	1,295	1,057	1,290	1,223	1,350	1,400	1,400	1,402
2552	1,470												
ราคาขายส่งสุกรมีชีวิต (ฟาร์ม) ณ แหล่งผลิต (บาท/กก.)													
2547	37.33	47.70	53.41	55.22	50.95	43.00	40.70	41.60	40.00	39.35	43.59	46.50	44.95
2548	47.50	48.50	48.54	52.79	51.92	51.50	51.45	49.77	46.23	43.90	48.36	51.25	49.31
2549	50.55	48.50	48.39	47.88	48.50	47.97	45.97	45.77	45.20	42.21	42.73	37.20	45.91
2550	30.98	32.30	37.88	37.79	37.75	41.07	44.00	46.17	42.80	40.14	45.14	43.56	39.97
2551	48.05	58.55	58.79	57.56	54.61	53.64	51.26	55.95	53.27	55.55	53.30	52.00	54.38
2552	54.15												
ราคาขายปลีกเนื้อแดง ตลาด กทม. (บาท/กก.)													
2547	75.35	94.00	103.64	105.00	100.03	89.64	87.16	88.00	82.50	82.50	86.36	87.50	90.14
2548	92.50	91.71	91.09	100.88	100.47	99.00	97.82	97.14	93.23	92.50	96.82	97.50	95.89
2549	97.50	97.50	97.50	97.50	97.50	96.18	92.50	92.50	92.50	91.79	91.48	87.25	94.31
2550	82.36	78.70	82.02	82.50	81.80	83.05	86.88	87.50	84.20	83.64	90.68	87.50	84.24
2551	90.68	115.79	117.50	113.68	110.58	106.19	105.00	110.88	111.14	111.36	106.75	105.00	108.71
2552	109.25												109.25

บาท/กก.

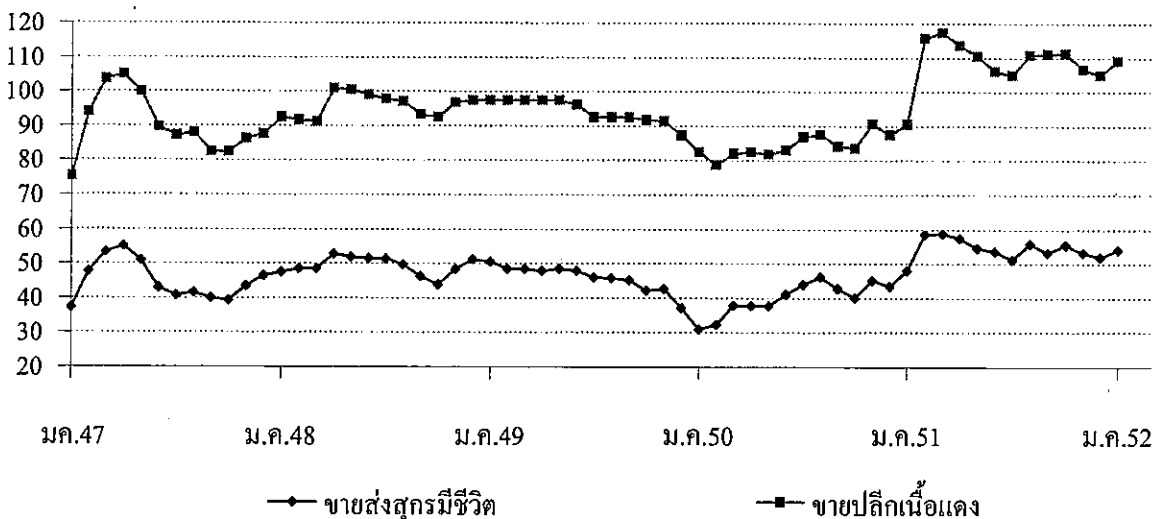

## ไข่ไก่

	2548	2549	2550	2551	2552
					(ประมาณการ)
1. ผลผลิต (ล้านฟอง)	7,812	8,555	8,977	9,362	9,856
2. การใช้ภายในประเทศ (ล้านฟอง)	7,702	8,371	8,735	8,957	9,476
3. อัตราการบริโภค (ฟอง/คน/ปี)	118	128	133	136	137
4. การส่งออก - ปริมาณ (ล้านฟอง)	109.65	183.66	241.58	404.541	350
- มูลค่า (ล้านบาท)	179.74	273.86	747.92	920.06	(เป้าหมาย)
5. ต้นทุนการผลิต (บาท/ฟอง) : สตก.	1.59	1.78	1.93	2.33	
6. ราคา ไข่ไก่สดคละ ณ แหล่งผลิต (บาท/ฟอง)	2.18	1.70	1.92	2.23	1.84 (ม.ก.52)
<b>7. สถานการณ์ เดือนมกราคม 2552</b>					

7.1 การผลิต ผลผลิตไข่ไก่ที่เข้าสู่ตลาดยังมีปริมาณมากกว่าความต้องการ

7.2 การตลาดและราคา การบริโภค/การใช้ไข่ไก่ในประเทศอยู่ในภาวะปกติ ราคาไข่ไก่สด คละ ณ แหล่งผลิต ปรับสูงขึ้นจากฟองละ 1.80 บาท (สัปดาห์ 1 - 2) เป็นฟองละ 1.90 บาท (สัปดาห์ 3)

#### 8. มาตรการด้านการตลาด

8.1 เชื่อมโยงการจำหน่ายผลผลิต ให้เกษตรกรผู้เลี้ยงไก่ไข้นำไข่ไก่มาจำหน่ายให้แก่ผู้บริโภคโดยตรง โดยสนับสนุนด้านสถานที่และการประชาสัมพันธ์ ตั้งแต่เดือนกุมภาพันธ์ - เมษายน 2552

8.2 การรณรงค์ให้เด็กนักเรียนบริโภคไข่ไก่เพิ่มขึ้น ได้ประชุมพิจารณาแนวทางดำเนินการร่วมกับหน่วยงานราชการและภาคเอกชนที่เกี่ยวข้อง เมื่อวันที่ 5 กุมภาพันธ์ 2552 ซึ่งที่ประชุมได้มีมติเห็นชอบในหลักการให้หน่วยงานที่เกี่ยวข้องร่วมดำเนินการผลักดันการรณรงค์เพิ่มอัตราการบริโภคไข่ไก่ของคนไทย และมุ่งเน้นการเพิ่มการบริโภคในเด็กนักเรียนที่อยู่ในวัยที่ต้องการสารอาหารเพื่อการเจริญเติบโตของร่างกายและสมอง โดยกำหนดแนวทางดำเนินการ ดังนี้

(1) ขอความร่วมมือกรุงเทพมหานคร / กระทรวงมหาดไทยพิจารณากำหนดเป็นนโยบาย และมอบหมายกรมส่งเสริมการปกครองส่วนท้องถิ่นประสานองค์การปกครองส่วนท้องถิ่น เพื่อดำเนินการส่งเสริมให้เด็กนักเรียนได้บริโภคไข่ไก่เพิ่มขึ้น อย่างน้อยคนละ 3 ฟอง/สัปดาห์ (ประมาณเดือนละ 50 ล้านฟอง) ภายใต้โครงการอาหารกลางวัน ซึ่งรัฐได้สนับสนุนเงินงบประมาณอุดหนุนไว้แล้วคนละ 13 บาท เป็นเวลา 200 วัน/รอบปีการศึกษา

(2) ให้แต่งตั้งคณะทำงานเพื่อพิจารณาแนวทางดำเนินการรณรงค์เพิ่มการบริโภคไข่ไก่ ติดตามประเมินผล และแก้ไขปัญหาอุปสรรคที่เกิดขึ้น จำนวน 2 คณะ ได้แก่ คณะทำงานส่งเสริมให้เด็กนักเรียนได้บริโภคไข่ไก่เพิ่มขึ้น และ คณะทำงานรณรงค์เพิ่มการบริโภคไข่ไก่

9. แนวโน้ม จากมาตรการเชื่อมโยงการจำหน่ายที่เริ่มดำเนินการตั้งแต่เดือนกุมภาพันธ์ คาดว่า จะช่วยลดปริมาณไข่ไก่ส่วนเกินได้จำนวนหนึ่ง และส่งผลให้ราคาไข่ไก่สด คละ ณ แหล่งผลิต ปรับสูงขึ้นในช่วงต่อไป

\*\*\*\*\*

## สถิติราคาขายส่ง - ขายปลีก ไข่ไก่

ปี 2547 - 2552

ปี	ม.ค.	ก.พ.	มี.ค.	เม.ย.	พ.ค.	มิ.ย.	ก.ค.	ส.ค.	ก.ย.	ต.ค.	พ.ย.	ธ.ค.	เฉลี่ย
<b>ราคาขายส่งลูกไก่ทั่วไป (บาท/ตัว)</b>													
2547	17.00	20.00	21.50	23.72	26.50	26.50	25.82	23.60	23.60	23.50	19.86	13.50	22.09
2548	14.35	15.50	15.50	15.79	16.50	16.50	18.18	18.50	17.59	16.80	15.32	14.50	16.25
2549	14.50	12.82	13.37	16.50	16.50	16.50	14.24	14.32	13.20	11.50	14.09	13.03	14.21
2550	13.74	16.45	17.50	17.50	18.95	19.50	19.50	19.50	19.50	19.50	19.50	19.50	18.07
2551	8.64	11.70	20.55	21.50	21.50	19.88	15.88	15.50	17.14	17.82	17.00	19.00	17.18
2552	17.50												17.50
<b>ราคาขายส่งไข่ไก่สด คณะ ณ แหล่งผลิต (บาท/ฟอง)</b>													
2547	1.91	1.40	1.47	2.24	2.22	2.34	2.45	2.30	2.22	2.10	1.66	1.88	2.02
2548	2.25	2.18	2.15	2.23	2.38	2.40	2.54	2.40	2.13	2.06	1.85	1.63	2.18
2549	1.63	1.50	1.73	1.71	1.78	1.78	1.70	1.74	1.61	1.60	1.84	1.72	1.70
2550	1.79	1.83	1.74	1.74	1.97	2.00	2.05	2.10	2.17	1.95	1.96	1.74	1.92
2551	1.76	2.16	2.48	2.41	2.43	2.29	2.10	2.28	2.39	2.09	2.16	2.17	2.23
2552	1.84												1.84
<b>ราคาขายปลีกไข่ไก่ เบอร์ 3 ณ ตลาด กทม. (บาท/ฟอง)</b>													
2547	2.26	1.96	1.97	2.69	2.85	2.85	2.92	2.8	2.65	2.58	2.24	2.37	2.51
2548	2.69	2.68	2.70	2.75	2.85	2.85	3.02	2.85	2.60	2.51	2.41	2.28	2.68
2549	2.17	2.01	2.16	2.19	2.23	2.23	2.15	2.19	2.15	2.15	2.29	2.18	2.18
2550	2.15	2.17	2.16	2.16	2.38	2.45	2.45	2.45	2.52	2.34	2.34	2.25	2.32
2551	2.27	2.56	2.82	2.85	2.85	2.75	2.57	2.64	2.84	2.53	2.52	2.59	2.65
2552	2.39												2.39

บาท/ฟอง

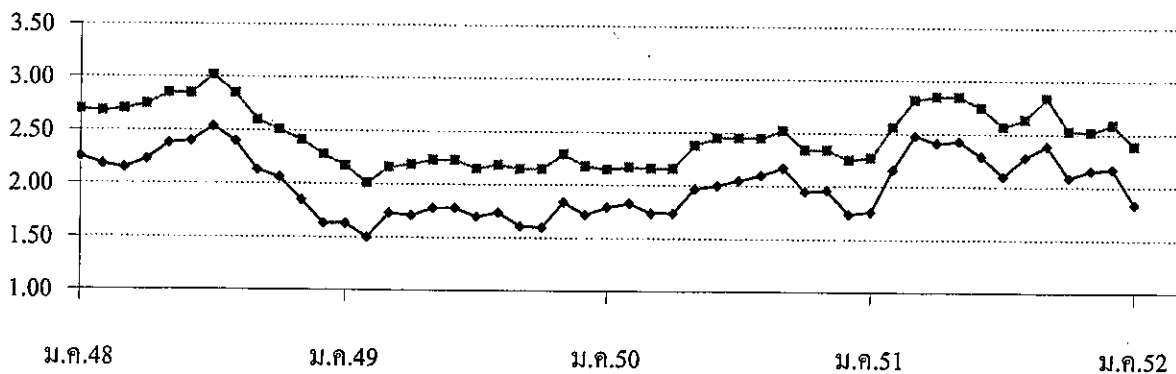

—●— ขายส่งไข่ไก่สด คณะ ณ แหล่งผลิต

—■— ขายปลีกไข่ไก่ เบอร์ 3 กทม.



1. ผลผลิตและความต้องการใช้	ปี 2549	ปี 2550	ปี 2551	ปี 2552*	▲ %
ผลผลิตไทย (ตัน)	460,100	529,167	427,797	470,000	+ 9.87
ความต้องการใช้(ตัน)	462,800	530,000	430,000		
การนำเข้า ปริมาณ (ตัน)	5,167	1,053	2,868		
มูลค่า (ล้านบาท)	8.560	2.150	8.450		
การส่งออก ปริมาณ (ตัน)	6,856	1,436	2,323		
มูลค่า (ล้านบาท)	18.430	2.090	5.170		
2. ราคา (บาท/ตัน)	764.79	923.45	1,804.33	1,764	
				(ม.ค.52)	
3. ต้นทุน (บาท/ตัน)	695.00	733.00	880.00		

#### 4. สภาพปัญหา/สาเหตุ

- 4.1 ปริมาณผลผลิตออกสู่ตลาดมาก ในช่วงเดือนมีนาคม-เมษายน ราคามักจะปรับลดลง
- 4.2 ต้นทุนการผลิตเกลือทะเลสูงขึ้น เช่น ค่าเชื้อเพลิง ค่าแรงงาน
- 4.3 ภาคอุตสาหกรรมมีความต้องการใช้เกลือสินเธาว์ทดแทนเกลือทะเลมากขึ้น เนื่องจากเกลือสินเธาว์มีคุณสมบัติที่เหมาะสมสำหรับการใช้ภายในอุตสาหกรรมมากกว่าเกลือทะเล

#### 5. มาตรการแก้ไขในอดีต

ปี 2541 เกิดปัญหาราคากเกลือตกต่ำ คชก. ได้มีมติ (3 ก.พ.42) อนุมัติเงินทุนหมุนเวียนปลดดอกเบีย จำนวน 60 ล้านบาท ให้สหกรณ์การเกษตรนาเกลือนำไปรับซื้อ/จำหน่ายเกลือจากเกษตรกรตันละ 887 บาท

ผลการดำเนินงาน รับซื้อเกลือได้ 975 ตัน มูลค่า 0.680 ล้านบาท รับจำหน่ายเกลือได้ 36,810 ตัน มูลค่า 22.85 ล้านบาท และราคาเกลือได้ขยับตัวสูงขึ้น จากราคาเฉลี่ยตันละ 661.11 บาท ในเดือน ก.พ.42 เป็นต้นละ 2,038.89 บาท ในเดือน ธ.ค.42

#### 6. สถานการณ์ปัจจุบัน

ผลผลิตเกลือทะเลฤดูใหม่เริ่มทยอยออกสู่ตลาดมากขึ้นและจะออกสู่ตลาดมากที่สุดในช่วงเดือน มี.ค.-เม.ย.52 ตามสภาวะอากาศที่ร้อนขึ้นทำให้การผลิตเกลือ ได้ผลดี ราคาที่เกษตรกรขายได้ในเดือน ม.ค.52 เฉลี่ยตันละ 1,764 บาท ต่ำกว่าเดือนก่อน (2,533 บาท) ร้อยละ 30.36 เป็นผลจากสภาวะฝนที่ตกอย่างต่อเนื่องในแหล่งผลิตในปีที่ผ่านมา ทำให้ปริมาณผลผลิตเกลือที่ผลิตได้ทั้งปีมีปริมาณน้อย ขณะที่ความต้องการตลาดยังมีสม่ำเสมอ ส่งผลให้ราคาเกลือขึ้นไหวอยู่ในเกณฑ์สูงกว่าปีปกติ

#### 7. แนวโน้มสถานการณ์

จากราคาที่เกลือขึ้นไหวอยู่ในเกณฑ์สูงในปีที่ผ่านมา ุงใจให้เกษตรกรทำการผลิตเพิ่มขึ้น แนวโน้มราคากเกลือทะเลที่เกษตรกรขายได้จะลดต่ำลงอย่างต่อเนื่องตามภาวะผลผลิตที่ออกสู่ตลาดมากขึ้นเป็นลำดับ และจะอยู่ในเกณฑ์ต่ำกว่าปีก่อน แต่จะยังคงใกล้เคียงกับปี 2550

\*\*\*\*\*

## ราคาเกลือที่เกษตรกรขายได้

หน่วย : บาท/ตัน

ปี	ม.ค.	ก.พ.	มี.ค.	เม.ย.	พ.ค.	มิ.ย.	ก.ค.	ส.ค.	ก.ย.	ต.ค.	พ.ย.	ธ.ค.	เฉลี่ย
2544	1,315.55	1,372.22	1,508.22	1,608.15	1,755.55	1,816.67	1,855.55	1,833.33	1,916.67	1,916.67	1,916.67	1,916.67	1,727.66
2545	1,556.67	1,333.33	1,324.45	1,266.30	1,146.85	1,250.00	1,266.67	1,305.25	1,333.33	1,333.33	1,289.44	1,265.00	1,305.89
2546	1,079.26	989.36	878.01	815.55	777.78	891.22	937.33	1,002.33	1,045.24	1,058.89	1,074.53	1,133.20	973.56
2547	944.38	1,152.67	1,147.19	913.69	963.89	1,062.99	1,111.25	1,066.67	1,073.34	1,035.54	950.69	932.33	1,029.55
2548	722.85	739.00	722.33	714.05	694.56	706.75	700.11	711.22	700.11	700.11	694.50	694.50	708.34
2549	800.17	796.17	787.75	789.00	708.36	666.67	711.11	753.33	777.77	766.67	781.67	838.76	764.79
2550	963.88	810.00	659.67	539.00	711.11	954.45	1,034.72	1,054.17	1,093.33	1,111.11	1,100.00	1,050.00	923.45
2551	987.00	961.00	1,236.00	1,049.00	1,517.00	2,056.00	2,233.00	2,238.00	2,250.00	2,250.00	2,342.00	2,533.00	1,804.33
2552	1,764.00												

ที่มา : กรมส่งเสริมสหกรณ์และสำนักงานการค้าภายในจังหวัด

บาท/ตัน

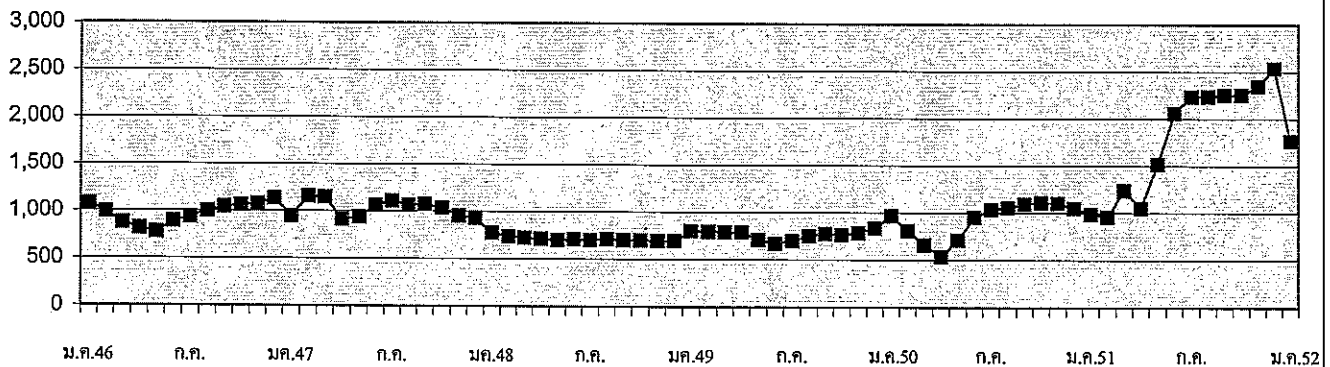
กรมการค้าภายใน กระทรวงพาณิชย์  
กุมภาพันธ์ 2552

## ถั่วเหลือง

1. ผลผลิตและการใช้ (ล้านตัน)	ปี 2547	ปี 2548	ปี 2549	ปี 2550	ปี 2551	ปี 2552
1.1 ผลผลิตพืชน้ำมันโลก	335.880	381.490	391.270	404.460	391.530	408.020 (กท.52)
1.2 ผลผลิตถั่วเหลือง						
1.2.1 โลก	186.640	215.774	220.670	237.541	220.882	234.147
1.2.2 ไทย	0.223	0.215	0.220	0.212	0.196	0.198
- ถั่วคูลมั่ง	0.143	0.137	0.148	0.143	0.132	0.134
- ถั่วคูลฝน	0.080	0.078	0.072	0.069	0.064	0.064
1.3 ความต้องการใช้	1.658	1.607	1.617	1.722	1.919	1.998
1.4 นำเข้า	1.436	1.608	1.395	1.541	1.723	(ประมาณการ) 1.800
1.5 ส่งออก	0.0010	0.0012	0.0012	0.0027	0.0012	(ประมาณการ) 0.0015
ไทยนำเข้าจาก	บราซิล 79% อาร์เจนตินา 10% สหรัฐอเมริกา 10% กัมพูชา 0.78% แคนาดา 0.69% จีน 0.07%					
ไทยส่งออกไป	เวียดนาม 31% ฟิลิปปินส์ 28% มัลดีฟส์ 9% ฮองกง 7% มาเลเซีย 5% สหรัฐอเมริกา 4% เขมร 4%					
Contract Farming	ปี 50/51 = 59,030 ตัน (พม่า - ลาว - กัมพูชา 4,968 ตัน) ปี 51/52 = 199,163 ตัน (พม่า - ลาว 2,087 กัมพูชา 197,076 ตัน)					
2. ต้นทุนการผลิต (บาท/กก.)	8.16	8.95	9.47	10.19	11.60	NA

## แหล่งผลิตสำคัญ (ต.ค.51)

จังหวัด	พื้นที่ (ไร่)	ผลผลิต (ตัน)	%	ผลผลิต/ไร่ (กก.)
1 เชียงใหม่	101,116	28,927	15	286
2 แพร่	79,022	19,126	10	242
3 แม่ฮ่องสอน	57,623	16,803	8	292
4 ชัยภูมิ	66,132	14,461	7	219
5 เลย	58,532	13,841	7	236
6 ขอนแก่น	57,190	12,788	6	224
7 สระแก้ว	32,915	11,092	6	337
8 สุโขทัย	39,236	10,847	5	276
9 ตาก	47,517	10,646	5	224
10 อุดรดิตถ์	42,531	8,600	4	202
11 อื่นๆ	216,869	50,551	26	243
รวมทั้งประเทศ	798,683	198,012	100	250

3. ราคา (บาท/กก.)	ปี 2547	ปี 2548	ปี 2549	ปี 2550	ปี 2551	ปี 2552	
						ธ.ค. 51	ม.ค.52
3.1 เกษตรกรขายได้ (กละ)	10.26	10.72	10.49	11.56	16.00	15.85	-
3.2 ขายส่ง กทม.							
- เกรดแปรรูปอาหาร	17.52	14.67	14.67	16.30	20.39	19.25	19.73
- เกรดผลิตอาหารสัตว์	16.20	13.88	13.71	14.38	19.33	18.25	18.73
- เกรดสกัดน้ำมัน	13.58	11.52	11.50	12.90	15.51	13.69	14.50
3.3 ซื้อขายล่วงหน้าตลาดชิคาโก(US. No.2)							
- บาท/กก.	11.13	9.01	8.26	10.97	11.59	11.18	1.80
- เหรียญสหรัฐ/ตัน	276.73	223.12	217.41	317.10	329.12	317.42	364.70

#### 4. สภาพปัญหา/สาเหตุ

ผลผลิตเมล็ดถั่วเหลืองในประเทศมีไม่เพียงพอกับความต้องการใช้ต้องนำเข้าจากต่างประเทศร้อยละ 90 เพื่อใช้ในอุตสาหกรรมการสกัดน้ำมันพืช การผลิตอาหารสัตว์ และการแปรรูปผลิตภัณฑ์อาหารต่าง ๆ

#### 5. มาตรการแก้ไขปัญหา

การกำหนดนโยบายและมาตรการนำเข้าเมล็ดถั่วเหลือง เป็นอำนาจหน้าที่ของคณะกรรมการพืชน้ำมันและน้ำมันพืช ซึ่งได้รับการแต่งตั้งจากคณะรัฐมนตรี โดยมีรองนายกรัฐมนตรี (ที่นายกรัฐมนตรีมอบหมาย) เป็นประธาน ผู้แทนจากหน่วยราชการและเอกชนที่เกี่ยวข้องเป็นกรรมการ เลขาธิการสำนักงานเศรษฐกิจการเกษตร เป็นกรรมการและเลขานุการ

##### นโยบายและมาตรการนำเข้าเมล็ดถั่วเหลือง ปี 2552

คณะรัฐมนตรีมีมติ (13 ม.ค.52) เห็นชอบตามมติคณะกรรมการพืชน้ำมันและน้ำมันพืช (11 ธ.ค.51) กำหนดมาตรการนำเข้าไว้ดังนี้

##### 5.1 ภายใต้กรอบองค์การการค้าโลก (WTO)

- 1) ปริมาณเปิดตลาดและอัตรารายนำเข้า ไม่จำกัดปริมาณและช่วงเวลานำเข้า อัตรารายในโควตาร้อยละ 0 ภายนอกโควตาร้อยละ 80
- 2) ผู้มีสิทธินำเข้าในโควตารวม 13 ราย คือ 1. สมาคมผู้ผลิตน้ำมันถั่วเหลืองและรำข้าว 2. สมาคมผู้ผลิตอาหารสัตว์ไทย 3. สมาคมส่งเสริมผู้ใช้วัตถุดิบอาหารสัตว์ 4. สมาคมปศุสัตว์ไทย 5. สมาคมผู้เลี้ยงไก่เนื้อเพื่อการส่งออก 6. สมาคมผู้ผลิตไก่เพื่อส่งออกไทย 7. บริษัท กรีนสปอต จำกัด 8. บริษัท แลคตาซอย จำกัด 9. บริษัท ไทยเทพรสผลิตภัณฑ์อาหาร จำกัด (มหาชน) 10. บริษัท แครี่ พลัส จำกัด 11. บริษัท ไทยซิม จำกัด 12. ห้างหุ้นส่วนจำกัดคิกโคเคน 13. สมาคมผู้ค้าสินค้าเกษตรกับประเทศเพื่อนบ้าน และหากมีผู้ยื่นขอสิทธิรายใหม่ให้คณะอนุกรรมการ กำกับ ดูแลเมล็ดถั่วเหลืองเป็นผู้พิจารณา และแจ้งคณะกรรมการพืชน้ำมันและน้ำมันพืชทราบ
- 3) ผู้มีสิทธินำเข้าให้ความร่วมมือในการรับซื้อเมล็ดถั่วเหลืองที่ผลิตได้ในประเทศจากเกษตรกรทั้งหมด ดังนี้

เกรดถั่วเหลือง	ณ ไร่นา (บาท/กก.)	ณ โรงงานแปรรูป กทม. (บาท/กก.)
สกัดน้ำมัน	12.25	13.00
แปรรูปอาหารสัตว์	12.50	13.25
แปรรูปอาหาร	14.50	15.25

ทั้งนี้ให้ผู้มีสิทธินำเข้าต้องทำสัญญารับซื้อเมล็ดถั่วเหลืองในประเทศกับกระทรวงเกษตรและสหกรณ์และกระทรวงพาณิชย์ และหากการเปิดเสรีนำเข้าเมล็ดถั่วเหลืองส่งผลกระทบต่อเกษตรกรผู้ปลูกถั่วเหลืองให้มีการทบทวนนโยบายและมาตรการทันที

- 4) แต่งตั้งคณะอนุกรรมการ กำกับ ดูแล เมล็ดถั่วเหลือง เพื่อให้การดำเนินการรับซื้อเมล็ดถั่วเหลืองภายในประเทศ และการใช้เมล็ดถั่วเหลืองนำเข้าของผู้มีสิทธินำเข้าเป็นไปตามเงื่อนไขที่กำหนดในนโยบายและมาตรการการนำเข้าเมล็ดถั่วเหลือง

##### 5.2 ภายใต้กรอบเขตการค้า AFTA

ไม่จำกัดปริมาณ อัตรารายร้อยละ 5 เงื่อนไขการนำเข้าตามข้อผูกพัน (From D) โดยบริหารการนำเข้าเช่นเดียวกับการนำเข้าภายใต้กรอบ WTO

### 5.3 ภายใต้กรอบเขตการค้า FTA

ไทย-ออสเตรเลีย และไทย-นิวซีแลนด์

อากรนำเข้าร้อยละ 0 ไม่จำกัดปริมาณนำเข้า ใช้หลักเกณฑ์เช่นเดียวกับ WTO

อาเซียน-จีน

โควต้า 10,922 ตัน อากรนำเข้าในโควตาร้อยละ 20 อากรนำเข้านอกโควตาร้อยละ 80

### 5.4 ภายใต้กรอบความร่วมมือทางเศรษฐกิจอิระวดี – เจ้าพระยา – แม้โขง (ACMECS)

ผู้มีสิทธินำเข้าต้องขึ้นทะเบียน contract Farming ไว้กับกระทรวงพาณิชย์ การนำเข้าให้ใช้หลักเกณฑ์ และวิธีปฏิบัติเช่นเดียวกับการนำเข้าภายใต้ WTO และนำเข้าเพื่อเป็นวัตถุดิบในการผลิตเท่านั้น ห้ามจำหน่าย จ่ายแจก

ทั้งนี้ นำเข้าทั่วไป อากรนำเข้าร้อยละ 6 หรือ กก.ละ 0.30 บาท และต้องขออนุญาต

## 6. สถานการณ์ ปี 2552

1) ในเดือนมกราคม ถั่วเหลืองฤดูฝนออกสู่ตลาดหมดแล้ว ยังคงมีอยู่บ้างในมือพ่อค้าท้องถิ่น โดยผลผลิตทั้งปีโรงงานสกัดน้ำมันถั่วเหลืองรับซื้อรวม 36,866 ตัน หรือร้อยละ 19 ของผลผลิตทั้งประเทศ ราคาขายส่ง กทม.เฉลี่ย ม.ค.52 สูงขึ้นจากเดือนก่อนทุกคุณภาพเกรด เนื่องจากปริมาณผลผลิตในตลาดลดน้อยลง ไม่สอดคล้องกับความต้องการใช้ ผลผลิตต้องนำเข้าจากต่างประเทศ โดยในปี 51 นำเข้ารวม 1,723,273 ตัน เทียบกับช่วงเดียวกันของปีก่อนเพิ่มขึ้น 11% มูลค่า 32,225 ล้านบาท ในราคานำเข้าเฉลี่ย กก.ละ 18.70 บาท ซึ่งเป็นการนำเข้าจากประเทศบราซิลถึง 79%

ราคาซื้อขายล่วงหน้าตลาดชิคาโกเฉลี่ย ม.ค.52 สูงขึ้นจากต้นละ 317US\$ ในเดือนก่อนเป็นต้นละ 365US\$ เนื่องจากสภาพอากาศในแหล่งปลูกประเทศอาร์เจนตินาประสบภาวะแห้งแล้ง ซึ่งส่งผลให้ปริมาณผลผลิตโลกลดน้อยลง ในขณะที่ความต้องการใช้เพื่อส่งออกไปยังจีนยังคงมีอย่างต่อเนื่อง

บาท : กก.	ม.ค.51	ธ.ค.51	ม.ค.52	% $\Delta$
เกษตรกรขายได้(ละ)	-	15.83	-	-
ขายส่ง กทม. เกรดแปรรูปอาหาร	21.49	19.25	19.73	2.49
เกรดอาหารสัตว์	19.42	18.25	18.73	2.63
เกรดสกัดน้ำมัน	17.28	13.69	14.50	5.92
ตลาดชิคาโก	15.38	11.18	12.80	14.49
ราคานำเข้า CIF (มูลค่า/ปริมาณ)	15.55	17.27	15.06 <sup>1</sup>	-12.80

2) แนวโน้ม คาดว่าถั่วเหลืองฤดูแล้งในประเทศจะออกสู่ตลาดประมาณเดือนมีนาคม 2552 โดยราคาเมล็ดถั่วเหลืองในประเทศและตลาดโลกมีแนวโน้มสูงขึ้นจากภาวะผลผลิตดิ่งตัว

สำนักส่งเสริมการค้าสินค้าเกษตร  
กรมการค้าภายใน  
กุมภาพันธ์ 2552

## ราคาเมล็ดถั่วเหลือง

หน่วย:บาท/กก.

	มค.	กพ.	มีค.	เมย.	พค.	มิย.	กค.	สค.	กย.	ตค.	พย.	ธค.	เฉลี่ย
<b>1. ราคาที่เกษตรกรขายได้ เมล็ดถั่วเหลืองชนิดคละ</b>													
2546	10.36	10.16	10.06	9.74	9.77	10.10	-	10.12	10.44	9.73	11.10	11.64	10.21
2547	11.33	-	14.29	15.28	14.91	-	-	10.75	10.64	9.79	11.63	12.03	11.26
2548	13.00	11.35	11.07	11.23	10.15	10.15	11.70	10.90	9.85	9.23	10.10	10.19	10.72
2549	-	-	10.37	10.13	10.04	-	10.35	10.35	11.17	10.95	10.59	11.19	10.49
2550	-	-	10.85	10.49	10.32	9.75	-	12.00	11.94	10.95	12.46	15.25	11.56
2551	-	-	16.82	17.61	17.14	19.00 *	20.25 *	18.80 *	17.76	15.87	16.00	15.83	17.51
2552	-	-	-	-	-	-	-	-	-	-	-	-	-
<b>2. ราคาขายส่ง เมล็ดถั่วเหลืองเกรดแปรรูปผลิตภัณฑ์อาหาร ตลาด กทม.</b>													
2546	15.16	15.50	15.50	14.67	14.25	14.30	14.82	15.50	15.02	14.63	15.36	15.50	15.02
2547	16.00	16.50	17.77	19.70	19.75	19.54	19.25	18.25	16.75	16.45	15.50	14.75	17.52
2548	14.88	15.25	15.25	15.25	14.76	14.38	14.38	14.70	14.47	14.25	14.25	14.25	14.67
2549	14.25	14.34	14.38	14.38	14.38	14.56	14.75	14.75	14.75	15.07	15.50	14.95	14.67
2550	15.04	15.25	15.25	15.16	14.75	14.75	14.75	14.99	16.64	17.94	20.30	20.75	16.30
2551	21.49	22.50	22.50	22.31	23.64	24.68	26.35	25.50	25.95	25.64	20.39	19.25	23.35
2552	19.73	-	-	-	-	-	-	-	-	-	-	-	19.73
<b>3. ราคาขายส่ง เมล็ดถั่วเหลืองเกรดผลิตอาหารสัตว์ ตลาด กทม.</b>													
2546	-	-	-	-	-	-	-	-	-	13.04	14.36	14.50	13.97
2547	15.00	15.50	16.50	17.70	17.75	17.75	17.75	17.00	15.75	15.45	14.50	13.75	16.20
2548	13.88	14.25	14.25	14.25	13.84	13.63	13.63	14.06	13.84	13.63	13.63	13.63	13.88
2549	13.63	13.71	13.75	13.75	13.75	13.75	13.75	13.75	13.75	13.75	13.75	13.38	13.71
2550	13.32	13.38	13.38	13.31	13.00	13.00	13.00	13.28	14.85	15.90	17.85	18.25	14.38
2551	19.42	20.50	20.90	20.29	21.39	22.27	24.32	23.50	23.95	23.90	19.33	18.25	21.50
2552	18.73	-	-	-	-	-	-	-	-	-	-	-	18.73
<b>4. ราคาขายส่ง เมล็ดถั่วเหลืองเกรดสกัดน้ำมัน ความชื้น 13.0% ตลาด กทม.</b>													
2546	12.00	12.00	12.00	11.33	11.00	11.00	11.00	11.00	11.00	11.08	13.14	14.50	11.75
2547	13.38	13.38	14.56	16.66	16.52	15.59	14.79	11.75	11.75	11.45	11.49	11.63	13.58
2548	11.61	11.38	11.67	12.03	11.85	11.63	11.63	11.60	11.31	11.18	11.18	11.18	11.52
2549	11.50	11.50	11.50	11.50	11.50	11.50	11.50	11.50	11.50	11.50	11.50	11.50	11.50
2550	11.50	11.60	11.85	11.63	11.63	11.75	11.80	11.98	12.98	14.20	16.76	17.13	12.90
2551	17.28	17.75	18.71	18.28	19.14	19.60	21.67	20.75	20.39	18.99	15.51	13.69	18.48
2552	14.50	-	-	-	-	-	-	-	-	-	-	-	14.50
<b>5. ราคาขายปลีก น้ำมันถั่วเหลืองบริสุทธิ์ ขนาดบรรจุขวด 1 ลิตร ตลาด กทม. (บาท/ขวด)</b>													
2546	41.41	40.88	39.22	37.87	37.63	37.20	36.79	36.23	36.00	36.00	36.94	38.52	37.89
2547	38.75	38.75	38.8	39.13	39.13	38.95	38.88	38.91	38.88	38.88	38.88	38.82	38.90
2548	38.63	37.66	37.38	37.38	37.32	37.13	37.13	36.90	36.63	36.63	36.63	36.63	37.17
2549	36.63	36.63	36.56	36.38	36.38	36.38	36.38	36.38	36.38	36.38	36.38	36.66	36.46
2550	36.88	36.88	36.88	36.88	37.13	38.28	39.00	39.00	39.00	39.31	40.49	43.54	38.61
2551	46.20	49.60	50.21	50.68	50.75	50.75	50.75	50.75	51.39	51.75	51.15	48.73	50.23
2552	47.75	-	-	-	-	-	-	-	-	-	-	-	47.75
<b>6. ราคาซื้อขายล่วงหน้าเมล็ดถั่วเหลือง ตลาดชิคาโก</b>													
2546	8.95	9.01	9.01	9.53	9.84	9.59	8.94	8.69	9.40	10.72	11.19	11.28	9.68
2547	11.8	12.39	14.29	14.37	14.12	13.11	11.88	9.39	8.58	8.01	7.93	7.72	11.13
2548	7.62	7.62	9.01	9.07	9.31	10.44	10.60	9.51	8.73	8.65	8.69	8.91	9.01
2549	8.50	8.47	8.31	7.96	8.27	8.32	8.28	7.69	7.48	8.14	8.94	8.74	8.26
2550	9.24	9.97	9.76	9.47	9.74	10.51	10.59	10.60	11.95	12.29	13.23	14.31	10.97
2551	15.38	16.63	15.66	15.31	15.75	18.41	18.71	16.00	15.07	11.74	11.59	11.18	15.12
2552	12.80	-	-	-	-	-	-	-	-	-	-	-	12.80
<b>7. ราคาซื้อขายล่วงหน้าเมล็ดถั่วเหลือง ตลาดชิคาโก (เหรียญสหรัฐ/ตัน)</b>													
2546	208.66	209.61	210.22	221.71	232.56	229.77	213.39	208.13	231.70	268.98	279.72	283.18	233.14
2547	300.89	315.95	361.47	363.76	347.87	320.64	289.76	225.76	206.42	193.47	196.26	198.56	276.73
2548	195.88	197.56	232.94	228.74	233.42	254.79	253.32	230.40	212.05	211.20	210.87	216.26	223.12
2549	213.99	214.34	212.68	209.01	217.32	216.49	217.23	203.82	199.28	217.42	243.97	243.34	217.41
2550	256.08	278.01	277.25	270.56	280.28	302.80	313.27	308.98	347.54	358.37	388.98	423.04	317.10
2551	461.68	508.19	495.67	482.76	489.05	552.44	556.52	471.04	437.83	339.89	329.12	317.42	453.47
2552	364.70	-	-	-	-	-	-	-	-	-	-	-	364.70

ที่มา : 1.สำนักงานเศรษฐกิจการเกษตรเฉลี่ยทั้งปีแบบล่วงหน้าทั้งจำนวนผลผลิต , 2-5 กรมการค้าภายใน, 6-7 Chicago Board of Trade \* มิ.ย.-ส.ค.51 สอบถามราคาจากโรงสกัด

## ปริมาณการนำเข้าและส่งออกเมล็ดถั่วเหลือง

หน่วย : ตัน

	มค.	กพ.	มีค.	เมย.	พค.	มิย.	กค.	สค.	กย.	ตค.	พย.	ธค.	รวม
<b>ปริมาณนำเข้า</b>													
2546	7,386	159,043	128,068	121,630	260,996	211,922	181,706	80,109	190,225	66,768	129,679	152,117	1,689,649
2547	173,084	601	2	329	163,317	198,933	184,438	147,114	42,911	229,980	63,979	231,113	1,435,803
2548	196	2,390	131,368	139,493	182,376	230,410	75,991	186,633	112,192	67,333	184,715	294,686	1,607,784
2549	3	67,160	25,352	143,170	39,463	228,006	160,805	150,182	140,289	80,128	144,716	215,967	1,395,242
2550	86,713	209,677	94,740	59,587	185,513	152,423	79,486	82,853	220,544	103,684	84,882	180,733	1,540,835
2551	180,933	73,327	80,990	187,288	202,673	119,132	128,023	191,149	88,298	105,402	223,986	142,072	1,723,273
<b>ปริมาณส่งออก</b>													
2546	53	32	107	71	77	83	34	3	20	18	24	48	570
2547	107	34	9	10	203	41	114	149	12	29	115	151	974
2548	68	109	131	102	123	103	126	51	65	98	65	181	1,224
2549	47	65	121	181	140	55	184	79	126	32	118	86	1,235
2550	219	80	77	53	147	106	-	64	5	24	1,039	843	2,658
2551	70	3	30	97	111	348	128	223	49	10	27	103	1,199

ที่มา : กรมศุลกากร : ปี 2543-2549 พิกัด 1201001000 และ 1201009001 : ปี 2550 พิกัด 1201009001 1201001000 และ 1201009009

## กากถั่วเหลือง

1. ผลผลิตและการใช้ (ล้านตัน)	ปี 2547	ปี 2548	ปี 2549	ปี 2550	ปี 2551	ปี 2552	
						(ท.พ.52)	154.378
1.1 ผลผลิตโลก	128.672	138.999	145.869	154.159	158.339		
1.2 ผลผลิตในประเทศ	0.875	0.931	0.774	0.878	0.976		0.977
- เมล็ดในประเทศ	0.088	0.085	0.087	0.083	0.077		0.078
- เมล็ดนำเข้า	0.787	0.846	0.687	0.795	0.899		0.899
1.3 ความต้องการใช้	2.137	2.815	2.949	2.982	3.061		3.077
1.4 นำเข้า	1.262	1.881	2.174	2.105	2.193		(ประมาณการ) 2.100
							ปี 2552
2. ราคา (บาท/กก.)	ปี 2547	ปี 2548	ปี 2549	ปี 2550	ปี 2551	ธ.ค.51	ม.ค.52
2.1 ขายส่ง กทม.							
- กากถั่วเหลืองใน							
- เมล็ดในโปรตีน44-48%	13.51	11.80	10.79	12.79	17.58	13.00	14.39
- เมล็ดนำเข้าโปรตีน42-	12.75	11.37	10.36	12.24	16.95	12.50	14.20
- กากถั่วเหลืองนำเข้า							
- โปรตีน 46-48%	13.61	11.68	10.95	12.38	16.84	12.67	12.55
- โปรตีน 42-45%	11.50	10.92	10.12	11.63	16.22	12.17	13.23
2.2 ซื้อขายล่วงหน้าตลาดชิคาโก							
- บาท/กก.	10.35	8.32	7.37	9.12	12.28	10.25	11.88
- เหรียญสหรัฐ/ตัน	257.32	205.86	193.94	263.57	367.73	367.73	338.49

## 3. สภาพปัญหา/สาเหตุ

ผลผลิตกากถั่วเหลืองในประเทศมีไม่เพียงพอกับความต้องการใช้ ต้องนำเข้าจากต่างประเทศร้อยละ 90 ทั้งในรูปของกากถั่วเหลืองและเมล็ดถั่วเหลือง

## 4. มาตรการแก้ไขปัญหา

การกำหนดนโยบายและมาตรการนำเข้ากากถั่วเหลืองเป็นอำนาจหน้าที่ของคณะกรรมการนโยบายอาหาร ซึ่งได้รับการแต่งตั้งจากคณะรัฐมนตรี โดยมี รัฐมนตรีว่าการกระทรวงพาณิชย์ เป็นประธาน รัฐมนตรีช่วยว่าการกระทรวงพาณิชย์ กระทรวงเกษตรและสหกรณ์ กระทรวงการคลัง กระทรวงอุตสาหกรรมและกระทรวงมหาดไทย เป็นกรรมการ อธิบดีกรมการค้าภายใน เป็นเลขานุการ (มติ ครม. 3 มิ.ย.51)

## นโยบายและมาตรการนำเข้ากากถั่วเหลือง ปี 2552

ปี 2552 มติคณะรัฐมนตรี (27 พ.ย.51) เห็นชอบตามมติคณะกรรมการนโยบายอาหาร (14 และ 17 พ.ย.51) ให้กำหนดนโยบายและมาตรการนำเข้ากากถั่วเหลืองเช่นเดียวกับปี 2552 ดังนี้

ข้อผูกพัน/มติ ครม./กฎหมาย	มาตรการที่กำหนด ปี 52
(1) WTO - โควตา 230,559 ตัน - ภาษีในโควตา 20% - ภาษีนอกโควตา 119% - มติ ครม. 15 ต.ค.39 เห็นชอบ นโยบายปี 2540 โดยกำหนดอัตราภาษีนำเข้า กากถั่วเหลืองร้อยละ 10 ตั้งแต่ พ.ย.39 เป็นต้นไป	- กำหนดอัตรานำเข้าในโควตาร้อยละ 2 - กำหนดผู้มีสิทธินำเข้า 7 สมาคม ประกอบด้วย สมาคมผู้ผลิตอาหารสัตว์ไทย สมาคมผู้ผลิตไก่เพื่อส่งออกไทย สมาคมผู้เลี้ยงไก่เนื้อเพื่อการส่งออก สมาคมผู้เลี้ยงเป็ดเพื่อการค้าและการส่งออก สมาคมปศุสัตว์ไทย สมาคมส่งเสริมการเลี้ยงไก่แห่งประเทศไทยฯ สมาคมส่งเสริมผู้ใช้อัตถุคิบอาหารสัตว์ - และมีเงื่อนไขผู้มีสิทธินำเข้าต้องรับซื้อกากถั่วเหลือง ที่ผลิตจากเมล็ดถั่วเหลืองในประเทศของโรงงาน สกัดน้ำมันพืชทั้งหมดในราคาไม่ต่ำกว่าขั้นต่ำที่ กำหนด ณ หน้าโรงงานสกัดน้ำมันพืช โดยต้องทำสัญญา การปฏิบัติตามเงื่อนไขดังกล่าวไว้กับ พณ. และ กษ. - กำหนดอัตรานำเข้านอกโควตาร้อยละ 119
(2) AFTA - ภาษี 5% (3) FTA ไทย - ออสเตรเลีย - ภาษี 0% ไทย - นิวซีแลนด์ - ภาษี 0% ไทย - ญี่ปุ่น - ภาษีในโควตา 0% (4) การนำเข้าทั่วไป - ภาษี 6% ค่าธรรมเนียมพิเศษตันละ 2,519 บาท	- อัตรานำเข้าร้อยละ 5 - อัตรานำเข้าร้อยละ 0 - อัตรานำเข้าร้อยละ 6 - ค่าธรรมเนียมพิเศษตันละ 2,519 บาท ทั้งนี้ ให้นำเข้าได้ไม่จำกัดปริมาณและ ช่วงเวลานำเข้าทั้ง (1)-(4)

**หมายเหตุ** อาเซียน-จีน - ภาษีในโควตา 5% ไทยยังไม่ได้ให้สิทธิประโยชน์

#### 5. การดำเนินการกำกับดูแล

ปี 2551 ประธานคณะกรรมการนโยบายอาหารแต่งตั้งคณะกรรมการกำกับดูแลวัตถุดิบ  
 อาหารสัตว์ เมื่อวันที่ 3 ตุลาคม 2550 เพื่อกำกับดูแลการนำเข้าวัตถุดิบอาหารสัตว์และการปฏิบัติตาม  
 เงื่อนไขที่กำหนด โดย 1) ดำเนินการให้มีการลงนามในสัญญาการรับซื้อกากถั่วเหลือง ปี 2551 ระหว่าง  
 กระทรวงพาณิชย์ และกระทรวงเกษตรและสหกรณ์ กับกลุ่มผู้มีสิทธินำเข้ากากถั่วเหลืองเมื่อวันที่ 7  
 ธันวาคม 2550 2) กำหนดแนวทางการกำกับดูแลการนำเข้ากากถั่วเหลืองและการปฏิบัติตามเงื่อนไขที่  
 กำหนด ดังนี้ (1) ให้กลุ่มผู้นำเข้าและกลุ่มโรงงานสกัดฯ รายงานการรับซื้อและจำหน่ายเป็นประจำ  
 ทุกเดือน (2) กำกับดูแลตรวจสอบปริมาณการรับซื้อและจำหน่ายให้สอดคล้องกัน (3) ตรวจสอบ  
 สต็อกเมล็ดและกากของโรงงานสกัดทุกเดือน



## 6. ผลการดำเนินงาน

		ปี 2550	ปี 2551
กลุ่มโรงงานสกัด <sup>ตรวจสกัด</sup>	-รับซื้อเมล็ดถั่วเหลืองใน ปท.	55,730	36,865
	-ผลิตกากถั่วเหลืองได้	31,211	17,422
	-จำหน่ายกากถั่วเหลืองรวม	29,121	17,901
	-ยอดจำหน่ายกากให้กลุ่มผู้นำเข้า	8,939	21,105
กลุ่มผู้นำเข้ากาก(7 สมาคม) <sup>แบบแจ้ง</sup>	-ยอดรับซื้อกากจากเมล็ดใน ปท.	1,418	33,070

## 7. สถานการณ์ ปี 2552

1) ในเดือนมกราคม ราคาตลาด กทม.กากผลิตในประเทศและกากนำเข้าโปรตีน 42-45% เฉลี่ยเดือน ม.ค.52 สูงขึ้นจากเดือนก่อน เนื่องจากปริมาณผลผลิตลดน้อยลงในช่วงต้นปี ผู้ประกอบการต่างรอดูมาตรการนำเข้าของรัฐในเรื่องอัตราภาษีนำเข้ากากถั่วเหลือง ในปีที่ผ่านมาผลผลิตไม่เพียงพอต่อความต้องการใช้ในประเทศ ทำให้ต้องนำเข้ารวม 2,193,220 ตัน เทียบกับช่วงเดียวกันของปีก่อนสูงขึ้นร้อยละ 4.22 มูลค่าการนำเข้ารวม 34,200 ล้านบาท ในราคานำเข้าเฉลี่ย กก.ละ 15.59 บาท

ราคาตลาดชิคาโกเฉลี่ยเดือน ม.ค.52 สูงขึ้นจากต้นละ 291.25US\$ในเดือนก่อน เป็น 338.49S\$ เนื่องจากปริมาณผลผลิตที่ออกสู่ตลาดมีปริมาณไม่เพียงพอกับความต้องการใช้ จากสภาพอากาศที่แห้งแล้งในแหล่งปลูกถั่วเหลืองซึ่งส่งผลให้ปริมาณเมล็ดถั่วเหลืองลดน้อยลง ในขณะที่ความต้องการจากผู้นำเข้ารายใหญ่ ได้แก่ จีน ยังคงมีการนำเข้าอย่างต่อเนื่อง

บาท : กก.	ม.ค.51	ธ.ค.51	ม.ค.52	% $\Delta$
กากผลิตจาก เมล็ดในประเทศ	17.57	13.00	14.39	10.69
กากจากเมล็ดนำเข้า	16.90	12.50	14.20	13.60
กากนำเข้า โปรตีน 46-48%	15.75	12.67	12.55	-0.95
โปรตีน 42-45%	16.41	12.17	13.23	8.71
ตลาดชิคาโก	12.52	10.25	11.88	15.90
ราคานำเข้า CIF (มูลค่า/ปริมาณ)	13.80	14.05	14.05*	-
ค่า Freight (US\$ : ตัน)	77.76	30.00	30.00	-

2) แนวโน้ม คาดว่าราคากากถั่วเหลืองในประเทศและตลาด โลกจะโน้มสูงขึ้นจากการชะลอตัวในการสกัดจากช่วงภาวะเศรษฐกิจชะลอตัว ทำให้ปริมาณผลผลิตลดน้อยลง

สำนักส่งเสริมการค้าสินค้าเกษตร  
กรมการค้าภายใน  
กุมภาพันธ์ 2552

## ราคากากถั่วเหลือง

หน่วย:บาท/กก.

	มค.	กพ.	มีค.	เมย.	พค.	มิย.	กค.	สค.	กย.	ตค.	พย.	ธค.	เฉลี่ย
<b>1. ราคาขายส่ง กากถั่วเหลืองผลิตในประเทศจากเมล็ดในประเทศ โปรตีน 44-48% ณ หน้าโรงงานสกัดน้ำมัน ตลาด กทม.</b>													
2546	10.65	11.06	11.25	11.39	11.47	11.58	11.49	11.15	11.15	11.59	13.20	13.04	11.58
2547	13.74	13.94	15.29	16.53	15.90	14.17	13.63	12.75	11.75	11.29	11.40	11.70	13.51
2548	11.70	11.70	12.35	12.35	12.29	12.42	12.26	11.79	11.45	11.29	11.16	10.80	11.80
2549	10.84	10.46	10.80	11.33	10.98	10.80	10.89	10.76	10.57	10.50	10.75	10.75	10.79
2550	10.92	11.21	11.50	11.42	11.30	11.43	11.77	12.05	12.65	16.04	16.12	17.10	12.79
2551	17.57	17.54	17.45	17.75	18.27	19.08	20.18	19.54	18.59	17.06	14.97	13.00	17.58
2552	14.39												14.39
<b>2. ราคาขายส่ง กากถั่วเหลืองผลิตในประเทศจากเมล็ดนำเข้า โปรตีน 42-45% ณ หน้าโรงงานสกัดน้ำมัน ตลาด กทม.</b>													
2546	9.78	10.21	10.73	10.87	10.95	10.76	10.41	10.00	10.13	11.17	12.48	12.38	10.82
2547	12.98	13.24	14.53	15.79	15.11	13.62	12.85	11.44	11.18	10.72	10.69	10.85	12.75
2548	10.85	11.07	11.81	11.95	11.84	12.06	11.85	11.45	11.10	10.90	10.92	10.60	11.37
2549	10.64	10.26	10.53	10.93	10.48	10.25	10.32	10.02	10.01	10.20	10.30	10.40	10.36
2550	10.54	10.78	11.05	10.97	10.85	11.01	11.37	11.65	12.52	14.58	15.61	15.98	12.24
2551	16.90	16.94	16.77	16.74	16.97	18.42	19.83	19.15	18.11	16.60	14.51	12.50	16.95
2552	14.20												14.20
<b>3. ราคาขายส่ง กากถั่วเหลืองนำเข้าจากต่างประเทศ โปรตีน 46-48% ณ โกดังผู้นำเข้า ตลาด กทม.</b>													
2546	-	10.35	10.40	10.35	11.25	11.22	10.83	10.57	10.71	10.75	-	-	10.71
2547	13.37	13.07	14.02	15.49	15.35	14.69	14.71	-	11.97	11.73	11.65	-	13.61
2548	-	10.98	11.37	11.53	11.53	12.44	12.24	12.10	11.90	11.76	-	10.95	11.68
2549	10.95	-	-	-	-	-	-	-	-	-	-	-	10.95
2550	-	10.94	11.10	11.04	10.95	11.08	11.46	11.80	12.50	14.31	15.29	15.68	12.38
2551	15.75	16.85	16.36	16.42	17.54	18.63	19.88	19.20	18.21	16.39	14.22	12.67	16.84
2552	12.55												12.55
<b>4. ราคาขายส่ง กากถั่วเหลืองนำเข้าจากต่างประเทศ โปรตีน 42-45% ณ โกดังผู้นำเข้า ตลาด กทม.</b>													
2546	9.23	9.60	9.65	-	-	-	10.11	9.85	9.89	10.64	12.19	12.08	10.36
2547	12.15	-	-	-	-	13.35	12.93	11.39	10.94	10.43	10.37	10.45	11.50
2548	10.45	10.45	-	-	11.38	11.72	11.48	11.11	10.85	10.70	10.65	10.45	10.92
2549	10.45	10.13	10.35	10.71	10.31	10.15	10.14	9.70	9.68	9.89	9.97	10.00	10.12
2550	10.14	10.35	10.55	10.51	10.45	10.56	10.89	11.16	11.85	13.64	14.60	14.90	11.63
2551	16.41	16.57	16.37	16.14	16.37	17.52	18.64	17.98	17.04	15.55	13.83	12.17	16.22
2552	13.23												13.23
<b>5. ราคาซื้อขายล่วงหน้ากากถั่วเหลือง ตลาดชิคาโก</b>													
2546	7.93	8.27	8.20	8.60	9.07	8.79	8.38	8.28	8.85	9.79	10.52	10.18	8.91
2547	10.92	11.20	13.14	13.60	13.47	12.75	11.93	8.82	7.59	7.10	6.90	6.83	10.35
2548	6.83	6.89	8.03	8.33	8.71	9.89	9.99	8.98	7.99	7.64	7.93	8.63	8.32
2549	8.03	7.84	7.52	7.26	7.35	7.53	7.14	6.64	6.66	7.25	7.85	7.39	7.37
2550	8.02	8.75	8.43	7.78	7.85	8.64	8.54	8.64	9.93	10.30	10.72	11.88	9.12
2551	12.52	12.98	11.94	11.90	11.90	14.56	15.27	13.19	12.52	10.04	10.31	10.25	12.28
2552	11.88												11.88
<b>6. ราคาซื้อขายล่วงหน้ากากถั่วเหลือง ตลาดชิคาโก (เหรียญสหรัฐ/ตัน)</b>													
2546	184.87	192.42	191.30	200.13	214.17	210.60	199.93	198.32	218.13	245.71	262.95	255.64	214.51
2547	278.47	285.66	332.25	344.32	331.91	311.68	291.01	212.15	182.68	171.55	170.55	175.55	257.32
2548	175.58	178.54	207.64	210.27	218.26	241.19	238.80	217.60	194.03	186.63	192.34	209.41	205.86
2549	201.96	198.43	192.43	190.59	193.24	195.94	187.27	175.91	177.59	193.76	214.22	205.88	193.94
2550	222.30	244.10	239.53	222.05	225.84	249.01	252.51	251.82	288.77	300.42	315.24	351.22	263.57
2551	375.80	396.71	377.87	375.31	369.37	436.91	454.12	388.39	363.77	290.50	292.75	291.25	367.73
2552	338.49												338.49

ที่มา : 1-4 กรมการค้าภายใน 5-6 Chicago Board of Trade \* เดือน ตค.-ธค.50 จากยะชุนเฮง

## ปริมาณการนำเข้ากากถั่วเหลือง

หน่วย : ตัน

	มค.	กพ.	มีค.	เมย.	พค.	มิย.	กค.	สค.	กย.	ตค.	พย.	ธค.	รวม
2546	-	141,137	132,448	103,839	147,535	245,150	115,420	151,604	175,116	156,253	243,999	305,372	1,917,874
2547	79,535	99,554	105,692	42,991	35,202	144,681	170,603	87,131	161,798	186,819	76,094	72,161	1,262,261
2548	95,830	89,387	194,420	117,842	135,811	250,664	181,816	158,528	210,939	116,632	155,118	174,430	1,881,417
2549	79,337	161,812	123,787	142,714	172,415	232,506	184,873	281,956	224,953	289,976	113,444	166,428	2,174,201
2550	185,316	175,572	185,985	151,535	155,278	272,222	196,013	156,859	213,187	152,380	157,901	102,264	2,104,512
2551	191,598	138,907	177,871	164,279	137,739	228,475	108,363	159,630	162,429	306,695	223,402	193,832	2,193,220

ที่มา : กรมศุลกากร : ปี 2543-2549 พิกัด 2304000008 : ปี 2550 พิกัด 2304000000

W70n4/รายเดือน F:ราคาขายเดือน.43-ปัจจุบัน

## ปลาป่น

1. ผลผลิตและการใช้ (ล้านตัน)	ปี 2547	ปี 2548	ปี 2549	ปี 2550	ปี 2551	ปี 2552	
						(กพ.51)	
1.1 ผลผลิตโลก	5.330	5.700	4.940	5.050	5.100	5.150	
1.2 ผลผลิตในประเทศ	0.541	0.473	0.482	0.523	0.490	0.480	
1.3 ความต้องการใช้	0.532	0.451	0.440	0.450	0.456	0.495	
1.4 นำเข้า	0.010	0.006	0.006	0.013	0.013	0.013	(ประมาณการ)
1.5 ส่งออก	0.019	0.028	0.075	0.094	0.025	0.030	(ประมาณการ)
2. ราคา (บาท/กก.)	ปี 2547	ปี 2548	ปี 2549	ปี 2550	ปี 2551	ปี 2552	
						ธ.ค.51	ม.ค.52
2.1 ปลาเบ็ด - ดี (สด)	4.57	4.81	5.42	5.13	5.80	5.80	5.80
- รอง (ไม่สด)	3.76	4.15	4.61	4.11	4.97	4.97	4.97
2.2 ปลาป่น กทม.							
โปรตีน 60%ขึ้นไป กลิ่นเบอร์ 1	23.75	22.65	28.29	25.80	25.17	25.17	25.17
โปรตีน 60% ลงมา กลิ่นเบอร์ 1	23.35	22.25	27.61	25.10	24.47	24.47	24.47
กลิ่นเบอร์ 2	22.21	20.62	25.73	21.45	24.17	24.17	24.17
กลิ่นเบอร์ 3	21.67	19.89	23.69	19.81	23.67	23.67	23.67
2.3 ปลาป่นต่างประเทศโปรตีน60%							
- บาท/กก.	23.79	26.75	35.51	30.88	26.33	26.33	26.33
- เหรียญสหรัฐ/ตัน	639.13	716.84	1,013.75	962.57	820.00	820.00	820.00

## 3. สภาพปัญหา/สาเหตุ

ปลาป่นแม้จะผลิตได้เพียงพอกับความต้องการใช้ แต่ได้ปลาป่นโปรตีนสูงเพียง 25% จึงต้องมีการนำเข้าบางส่วนเพื่อใช้ในอุตสาหกรรมการเลี้ยงสัตว์ และเพาะเลี้ยงสัตว์น้ำ

แหล่งวัตถุดิบ โรงงานปลากระป๋อง 35% ปลาเบ็ดเรือประมง 18% ปลาหลังเขียวและอื่น ๆ 15% โรงงานซูริมี 20% โรงงานแปรรูปสัตว์น้ำและครัวเรือน 10% ประมงนอกน่านน้ำ 2%

## 4. มาตรการแก้ไขปัญหา

## 4.1 นโยบายและมาตรการนำเข้าปลาป่น ปี 2552

ปี 2552 มติคณะรัฐมนตรี (27 พ.ย.51) เห็นชอบตามมติคณะกรรมการนโยบายอาหาร (14 พ.ย.51) ให้กำหนดนโยบายและมาตรการนำเข้าปลาป่น ปี 2552 ดังนี้

ข้อผูกพัน/กฎหมาย	มาตรการที่กำหนด ปี 52
(1) AFTA - ภาษี 5% (2) FTA ไทย-นิวซีแลนด์ - ภาษี 3% ไทย-ออสเตรเลีย • โปर्टิน 60% ขึ้นไป - ภาษี 3% • โปर्टินต่ำกว่า 60% - ภาษี 0% อาเซียน-จีน • โปर्टิน 60% ขึ้นไป - ภาษี 5% • โปर्टินต่ำกว่า 60% - ภาษี 0% ไทย-ญี่ปุ่น • ช่วง ม.ค.-มี.ค.52 - ภาษี 6.67% • ช่วงเม.ย.-ธ.ค.52 - ภาษี 5% (3) การนำเข้าทั่วไป • โปर्टิน 60% ขึ้นไป - ภาษี 15% • โปर्टินต่ำกว่า 60% - ภาษี 6%	- กำหนดอัตรานำเข้าตามที่ผูกพัน ปี 52 - - ปลายปีโปर्टิน 60% ขึ้นไปให้นำเข้าได้ไม่ จำกัดปริมาณและช่วงเวลานำเข้า - ปลายปีโปर्टินต่ำกว่า 60% เป็นสินค้า ควบคุมต้องขออนุญาตนำเข้า

#### 4.2 มาตรการดูแลช่วยเหลือ

##### ▶ ลดต้นทุนการทำประมง นโยบายน้ำมันดีเซลประมง

มติ ครม. 18 มี.ค.51 เห็นชอบให้กระทรวงพลังงานรับไปดำเนินการ

##### 1) กลุ่มเรือประมงชายฝั่ง

- ระยะสั้น ใช้เงินกองทุนน้ำมันเชื้อเพลิงเพื่อลดราคาน้ำมันม่วงให้ต่ำกว่าดีเซลบนบก 2 บาท/ลิตร
- ระยะยาว ส่งเสริมการใช้ LNG(Liquified Natural Gas) โดยสร้างระบบการผลิต LNG เพิ่มที่

สงขลา จากปัจจุบันมีอยู่ที่ระยอง

##### 2) กลุ่มเรือประมงน้ำลึก

- สนับสนุนการจำหน่ายน้ำมันเขียว ให้ต่ำกว่าดีเซลบนบก 5-6 บาท สำหรับเรือประมงขนาดกลางและขนาดใหญ่บริเวณเขตต่อเนื่องห่างจากฝั่ง 12-24 ไมล์ทะเลทั้งฝั่งอ่าวไทยและอันดามัน ทั้งนี้ให้ยกเว้นภาษีและเก็บเงินเข้ากองทุน

##### ผลดำเนินการ

กรมประมง : 1) ปริมาณขออนุญาตขนถ่ายน้ำมันเขียว (ม.ค.-ก.ย.51) 298.76 ล้านลิตร น้ำมันม่วง (มี.ย.-ต.ค.51) 6.76 ล้านลิตร 2) ราคา(26 พ.ย.51)-ดีเซล บนฝั่ง ลิตรละ 21.04 บาท -น้ำมันเขียว ฝั่งอ่าวไทยลิตรละ 15.30 บาท (ส่วนต่าง 5.74 บาท) ฝั่งอันดามันลิตรละ 17.20 บาท (ส่วนต่าง 3.84 บาท) -น้ำมันม่วงลิตรละ 18.04 บาท ถูกกว่าดีเซล 3 บาท

##### ▶ การพัฒนาอุตสาหกรรมประมงและปลาแป้น

โดยกรมการค้าต่างประเทศ : กรมميمติ (8 พ.ค.50) เห็นชอบการขอจัดตั้งกองทุนเพื่อการปรับตัวของภาคการผลิตและบริการที่ได้รับผลกระทบจากการเปิดเสรีทางการค้า โดยคณะกรรมการบริหารเงินช่วยเหลือเพื่อการปรับตัวของภาคการผลิตและภาคบริการที่ได้รับผลกระทบจากการเปิดเสรีทางการค้า มี

ปลัดกระทรวงพาณิชย์ เป็นประธาน และกรรมการค้าต่างประเทศเป็นฝ่ายเลขานุการฯ คณะกรรมการฯ มีมติ 6 มี.ค.51 อนุมัติ “โครงการจัดทำระบบประกันคุณภาพ GMP โรงงานผลิตปลาป่นเพื่อความปลอดภัยของอาหารสัตว์และเพิ่มขีดความสามารถการแข่งขัน” เมื่อ 6 มีนาคม 2551 แบ่งเป็น 4 ระยะ คือ 1) การตรวจสอบเบื้องต้นและจัดทำแผนงาน 2) การออกแบบระบบงานและจัดเตรียมเอกสาร 3) การตรวจติดตามภายในระบบ GMP 4) ตรวจสอบระบบ GMP โครงการจะเสร็จสิ้นภายใน มี.ค.52

#### ผลดำเนินการ

โรงงานที่เป็นสมาชิกสมาคมผู้ผลิตปลาป่นไทยเข้าร่วมโครงการฯ ทั้งหมด 40 โรง ปัจจุบันมีโรงงานผ่านการรับรองระบบมาตรฐาน GMP แล้ว 4 แห่งคือ 1) บจ. ปิดตานีปลาป่น (1998) 2) บจ.เทพพามาปลาป่น 3) บจ.อุตสาหกรรมปลาป่นภูเก็ต 4) บจ.สยามชัย โภคภัณฑ์

#### 4.4 การกำกับดูแล

กระทรวงพาณิชย์ ได้แต่งตั้งคณะกรรมการไตรภาคีด้านการตลาดสินค้าปลาป่นและปลาป่น (13 ธ.ค.42) เพื่อพิจารณากำหนดแนวทางในการส่งเสริมและพัฒนาด้านการตลาด รวมทั้งรักษาเสถียรภาพราคาสินค้าปลาป่นและปลาป่นให้เป็นที่น่าพอใจโดยมี อธิบดีกรมการค้าภายใน เป็นประธาน และมีผู้แทนจากหน่วยงานราชการและเอกชนที่เกี่ยวข้อง (กรมประมง กรมเจรจาการค้าระหว่างประเทศ กรมส่งเสริมการค้าระหว่างประเทศ กรมการค้าต่างประเทศ สมาคมการประมงแห่งประเทศไทย สมาคมผู้ผลิตปลาป่นไทย สมาคมผู้ผลิตอาหารสัตว์ไทย) ร่วมเป็นกรรมการ (จัดประชุมแก้ไขปัญหาการค้าปลาป่นและปลาป่นล่าสุดเมื่อ 9 ก.ค.50)

#### 5. สถานการณ์ ปี 2552

1) ในเดือนมกราคม ราคาศาปลาป่นและปลาป่นสูงขึ้นจากเดือนก่อนทุกคุณภาพเกรด เนื่องจากโรงงานอาหารสัตว์รับซื้อปลาป่นมากขึ้นเพื่อใช้เป็นส่วนผสมอาหารสัตว์ใช้ภายในประเทศและส่งออก อย่างไรก็ดี การส่งออกปลาป่นลดลงมากจากช่วงเดียวกันของปีก่อน จาก 93,872 ตัน เหลือเพียง 24,564 ตัน หรือลดลงร้อยละ 73

ราคาศาตลาดต่างประเทศเฉลี่ยเดือนมกราคม 2552 สูงขึ้นจากตันละ 834US\$ เป็นตันละ 839US\$ เนื่องจากความต้องการใช้ที่มีมากขึ้นกว่าที่คาดการณ์ไว้ เมื่อคิดราคาปลาป่นเป็นเงินบาทแล้วราคาลดลงเนื่องจากค่าเงินดอลลาร์ที่อ่อนตัวลง

บาท : กก.	ม.ค.51	ธ.ค.51	ม.ค.52	% $\Delta$
ปลาป่น (สด)	5.41	5.57	5.76	3.41
ปลาป่นโปรตีน60%↑เบอร์ 1	28.62	26.08	29.69	13.84
โปรตีน60%↓เบอร์ 1	27.92	25.38	28.99	14.22
เบอร์ 2	25.12	25.08	28.69	14.39
เบอร์ 3	24.12	24.58	28.19	14.69
ตลาดเปรู	26.74	25.91	23.76	-8.30

2) แนวโน้ม คาดว่าราคาทั้งตลาดในประเทศและต่างประเทศจะชะลอตัว

สำนักส่งเสริมการค้าสินค้าเกษตร  
กรมการค้าภายใน  
กุมภาพันธ์ 2552

## ราคาปลาเบ็ด และปลาป่น

หน่วย : บาท/กก.

	มค.	กพ.	มีค.	เมย.	พค.	มิย.	กค.	สค.	กย.	ตค.	พย.	ธค.	เฉลี่ย
<b>1. ราคาปลาเบ็ด (ดี/สด)</b>													
2547	4.25	3.45	3.94	4.30	4.39	4.71	4.90	4.93	5.28	5.07	4.87	4.71	4.57
2548	4.75	4.73	4.76	5.11	4.90	4.74	4.72	4.76	4.91	4.84	4.72	4.80	4.81
2549	4.81	4.91	5.13	5.16	5.38	5.77	5.79	6.11	6.04	5.50	5.22	5.24	5.42
2550	5.23	5.15	5.20	5.20	5.19	5.00	4.85	4.98	5.12	5.19	5.20	5.30	5.13
2551	5.41	5.46	5.79	5.98	6.00	6.14	6.67	7.90	7.99	7.11	5.80	5.57	6.32
2552	5.76												5.76
<b>2. ราคาปลาเบ็ด (รอง/ไม่สด)</b>													
2547	3.51	2.79	3.23	3.54	3.62	3.87	3.87	4.11	4.37	4.35	3.84	4.01	3.76
2548	4.12	4.11	4.13	4.48	3.97	4.13	4.12	4.17	4.24	4.15	4.04	4.10	4.15
2549	4.12	4.16	4.27	4.29	4.22	4.82	5.07	5.36	5.26	4.79	4.50	4.42	4.61
2550	4.36	4.08	4.26	4.28	4.24	4.06	3.83	3.87	3.94	4.08	4.11	4.22	4.11
2551	4.39	4.53	4.91	5.12	5.18	5.48	6.12	6.84	7.09	6.57	4.97	4.73	5.49
2552	5.03												5.03
<b>3. ราคาขายส่ง ปลาป่นโปรตีน 60% ขึ้นไป กลิ่นเบอร์ 1 ตลาด กทม.</b>													
2547	20.92	18.51	22.60	24.77	24.67	25.89	26.17	26.23	26.55	23.02	22.30	23.32	23.75
2548	22.90	21.20	21.89	23.63	22.25	21.42	22.38	22.24	23.52	22.95	23.07	24.37	22.65
2549	24.68	26.13	28.78	28.96	31.61	30.48	32.18	32.84	29.36	26.77	24.20	23.53	28.29
2550	23.21	25.01	24.75	25.78	27.03	24.57	25.64	25.87	26.51	26.50	26.62	28.14	25.80
2551	28.62	29.61	31.03	31.20	30.40	31.32	33.91	35.95	34.54	31.02	25.17	26.08	30.74
2552	29.69												29.69
<b>4. ราคาขายส่ง ปลาป่นโปรตีน 60% ลงมา กลิ่นเบอร์ 1 ตลาด กทม.</b>													
2547	20.52	18.11	22.20	24.37	24.25	25.54	25.77	25.83	26.15	22.62	21.90	22.92	23.35
2548	22.50	20.80	21.49	23.23	21.85	21.02	21.98	21.84	23.12	22.55	22.67	23.97	22.25
2549	24.18	25.43	28.08	28.26	30.91	29.78	31.48	32.14	28.66	26.07	23.50	22.83	27.61
2550	22.51	24.31	24.05	25.08	26.33	23.87	24.94	25.17	25.81	25.80	25.92	27.44	25.10
2551	27.92	28.91	30.33	30.50	29.70	30.62	33.21	35.25	33.84	30.32	24.47	25.38	30.04
2552	28.99												28.99
<b>5. ราคาขายส่ง ปลาป่นโปรตีน 60% ลงมา กลิ่นเบอร์ 2 ตลาด กทม.</b>													
2547	19.41	16.91	20.89	22.77	23.06	24.29	24.67	24.98	25.43	21.52	20.80	21.82	22.21
2548	21.40	19.70	20.38	22.33	20.95	20.12	20.89	20.21	20.42	19.85	19.97	21.27	20.62
2549	21.48	22.56	25.28	26.08	29.81	28.78	30.44	30.39	26.66	24.34	21.80	21.13	25.73
2550	20.81	22.61	21.32	22.61	21.95	20.01	18.93	18.53	20.30	22.60	23.12	24.64	21.45
2551	25.12	26.11	28.37	28.70	28.43	29.82	32.65	34.75	33.34	29.95	24.17	25.08	28.87
2552	28.69												28.69
<b>6. ราคาขายส่ง ปลาป่นโปรตีน 60% ลงมา กลิ่นเบอร์ 3 ตลาด กทม.</b>													
2547	18.91	16.41	20.39	22.77	22.70	23.99	24.27	24.28	24.73	20.82	20.10	21.12	21.67
2548	20.70	19.00	19.68	21.63	20.36	19.72	20.38	19.61	19.82	19.25	18.89	19.67	19.89
2549	20.00	21.05	23.48	24.10	27.81	26.78	28.53	28.24	24.46	21.87	19.30	18.63	23.69
2550	18.31	20.11	19.18	20.61	19.95	18.01	17.38	17.53	19.30	21.60	22.12	23.64	19.81
2551	24.12	25.11	27.77	28.20	27.93	29.32	32.15	34.25	32.84	29.45	23.67	24.58	28.28
2552	28.19												28.19
<b>7. ราคาปลาป่นโปรตีน 60% F.O.B. ตลาดต่างประเทศ</b>													
2547	23.96	24.99	25.26	24.80	25.03	23.81	23.37	23.54	23.29	23.20	22.15	22.14	23.79
2548	22.25	23.56	24.00	25.35	25.42	26.53	28.01	27.63	28.08	29.09	29.75	31.34	26.75
2549	26.81	28.64	30.54	32.06	40.32	45.14	43.55	36.86	34.31	37.25	36.43	34.17	35.51
2550	34.84	36.27	36.21	36.34	35.40	32.24	27.06	26.33	26.82	26.06	26.30	26.70	30.88
2551	26.74	27.49	27.84	27.47	28.91	31.79	32.74	30.45	29.94	27.34	26.33	25.91	28.58
2552	23.76												23.76
<b>8. ราคาปลาป่นโปรตีน 65% F.O.B. ตลาดต่างประเทศ (เหรียญสหรัฐ/ตัน)</b>													
2547	662	691	692	680	667	631	617	613	607	607	593	610	639
2548	621	662	672	693	690	701	725	725	739	769	782	825	717
2549	731	786	847	912	1,146	1,272	1,238	1,058	991	1,078	1,077	1,030	1,014
2550	1,045	1,096	1,115	1,125	1,104	1,006	866	831	845	823	838	855	963
2551	870	910	955	991	1,020	1,034	1,055	1,019	943	857	820	834	942
2552	839.29												839.29

ที่มา : 1,2 สมาคมผู้ผลิตปลาป่นไทย 3, 4,5,6 กรมการค้าภายใน 7,8 ช่วง ม.ค.46-48 ข่าวรอยเตอร์/49เป็นต้นไป [www.hammersmithtd.blogspot.com](http://www.hammersmithtd.blogspot.com)

## ปริมาณนำเข้าและส่งออกปลาป่น

หน่วย : ตัน

	มค.	กพ.	มีค.	เมย.	พค.	มิย.	กค.	สค.	กย.	ตค.	พย.	ธค.	รวม
<b>ปริมาณนำเข้า</b>													
2547	531	220	500	296	305	675	515	478	787	2,416	2,850	508	10,081
2548	1,010	1,316	368	549	550	261	278	40	236	31	220	733	5,591
2549	909	584	629	557	502	743	212	382	300	558	286	126	5,789
2550	609	779	1,105	804	1,840	1,584	919	1,430	1,044	1,553	844	811	13,322
2551	1,281	80	1,124	999	1,724	1,203	1,055	875	1,262	1,055	975	1,335	12,968
<b>ปริมาณส่งออก</b>													
2547	1,694	2,109	3,553	2,131	1,748	3,000	1,720	462	290	627	841	778	18,953
2548	474	1,527	1,973	1,056	2,300	2,414	2,056	3,095	3,164	2,153	4,201	3,560	27,973
2549	4,739	5,238	5,630	5,359	6,770	12,665	12,050	7,944	4,050	3,968	2,291	4,769	75,473
2550	4,779	7,181	14,972	14,375	21,797	9,520	5,346	5,456	2,764	3,155	1,957	2,572	93,872
2551	2,392	4,176	3,398	1,817	1,923	1,244	1,612	2,191	1,811	641	793	2,566	24,564

ที่มา : กรมศุลกากร : ปี 2543-2447 พิกัด 2301200106 : ปี 2548-2449 พิกัด 2301200106, 2301200400 และ 2301200401

: ปี 2550 พิกัด 23012000001, 23012000002, 23012000003, 23012000004 และ 23012000090

# อัตราแลกเปลี่ยนเงินดอลลาร์สหรัฐ

ปี 2542 - 2551

บาท/US\$

ปี	ม.ค.	ก.พ.	มี.ค.	เม.ย.	พ.ค.	มิ.ย.	ก.ค.	ส.ค.	ก.ย.	ต.ค.	พ.ย.	ธ.ค.	เฉลี่ย
ปี 2542	36.73	37.19	37.61	37.72	37.15	37.03	37.20	38.08	39.92	39.57	38.84	38.40	37.95
ปี 2543	37.49	37.82	37.99	38.09	39.03	39.17	40.27	41.04	41.99	43.31	43.84	43.17	40.27
ปี 2544	43.24	42.74	44.00	45.56	45.59	45.36	45.73	45.03	44.41	44.82	44.52	44.03	44.59
ปี 2545	44.13	43.93	43.49	43.52	42.91	42.26	41.33	42.27	42.91	43.74	43.42	43.39	43.11
ปี 2546	42.88	42.97	42.87	42.97	42.29	41.75	41.89	41.77	40.60	39.83	40.00	39.81	41.64
ปี 2547	39.19	39.20	39.53	39.54	40.66	40.90	41.03	41.59	41.57	41.41	40.44	38.86	40.33
ปี 2548	38.86	38.59	38.70	39.62	39.93	40.98	41.85	41.29	41.15	40.96	41.21	41.18	40.36
ปี 2549	39.72	39.50	39.08	38.09	38.11	38.45	38.10	37.73	37.53	37.44	36.65	35.94	38.03
ปี 2550	36.10	35.85	35.18	35.00	34.74	34.71	33.83	34.31	34.38	34.29	34.00	33.83	34.69
ปี 2551	33.31	32.74	31.58	31.71	32.23	33.32	33.62	33.97	34.41	34.55	35.22	35.16	33.49
ปี 2552	35.09												35.09

หมายเหตุ เป็นค่าเฉลี่ยของอัตราขายเงินดอลลาร์สหรัฐรายวัน

ที่มา : ธนาคารแห่งประเทศไทย