

ข้าว

ประจำสัปดาห์ที่ 3 ของเดือนสิงหาคม 2564 (16 - 20 ส.ค. 2564)

| ผลผลิต (ล้านตันข้าวเปลือก)                     | 2561/62 | 2562/63 | 2563/64 | 2564/65 | Δ%   |
|--|---------|---------|---------|---------|------|
| - โลก <sup>1</sup>                             | 765.00  | 765.75  | 776.83  | 778.52  | 0.22 |
| - ไทย <sup>2</sup>                             | 32.34   | 28.61   | 29.88   | N/A     | -    |
| - นาปี   | 25.17   | 24.06   | 24.89   | 26.03   | 4.58 |
| ข้าวเจ้าหอมมะลิ                                | 7.46    | 7.24    | 7.72    | 8.01    | 3.76 |
| ข้าวเจ้าหอมจังหวัด                             | 1.42    | 1.41    | 1.31    | 1.40    | 6.87 |
| ข้าวเจ้าปทุมธานี 1                             | 1.03    | 1.31    | 1.23    | 1.28    | 4.07 |
| ข้าวเจ้าอื่นๆ                                  | 9.59    | 8.61    | 8.66    | 9.18    | 6.00 |
| ข้าวเหนียว                                     | 5.67    | 5.49    | 5.97    | 6.16    | 3.18 |
| ข้าวอินทรีย์ (ตลาดเฉพาะ) <sup>3</sup>          | N/A     | N/A     | N/A     | N/A     | -    |
| - นาปรัง                                       | 7.17    | 4.55    | 4.99    | N/A     | -    |
| ข้าวเจ้าปทุมธานี 1                             | 0.69    | 0.45    | 0.36    | N/A     | -    |
| ข้าวเจ้าอื่นๆ                                  | 5.92    | 3.59    | 4.06    | N/A     | -    |
| ข้าวเหนียว                                     | 0.56    | 0.51    | 0.56    | N/A     | -    |
| ข้าวอินทรีย์ (ตลาดเฉพาะ) <sup>3</sup>          | N/A     | N/A     | N/A     | N/A     | -    |
| เนื้อที่เพาะปลูก <sup>4</sup> (ล้านไร่)        | 70.97   | 68.54   | 70.31   | N/A     | -    |
| - นาปี   | 59.98   | 61.20   | 61.87   | 61.96   | 0.15 |
| - นาปรัง                                       | 10.99   | 7.34    | 8.44    | N/A     | -    |
| เนื้อที่เก็บเกี่ยว <sup>2</sup> (ล้านไร่)      | 66.55   | 61.33   | 65.69   | N/A     | -    |
| - นาปี   | 55.63   | 54.11   | 57.41   | 58.76   | 2.35 |
| - นาปรัง                                       | 10.92   | 7.22    | 8.28    | N/A     | -    |
| ผลผลิตต่อเนื้อที่เก็บเกี่ยว <sup>2</sup> (กก.) | 555     | 538     | 519     | N/A     | -    |
| - นาปี   | 453     | 445     | 434     | 443     | 2.07 |
| - นาปรัง                                       | 656     | 631     | 603     | N/A     | -    |

**สถานการณ์ข้าวเปลือกปีการเพาะปลูก 2563/64**

กระทรวงเกษตรและสหกรณ์ประกาศพื้นที่เป้าหมายส่งเสริมการปลูกข้าว ปี 2564/65 รอบที่ 1 จำนวน 60.25 ล้านไร่ รอบที่ 2 จำนวน N/A ล้านไร่

**มาตรการช่วยเหลือเกษตรกรและรักษาเสถียรภาพราคาข้าว ปีการผลิต 2562/63**

- ด้านการผลิต** จำนวน 8 แผนงาน ได้แก่
  - การวางแผนการผลิตข้าว
  - การพัฒนาชานนาให้เป็น Smart Farmer
  - การขึ้นทะเบียนเกษตรกรผู้ปลูกข้าว
  - การวิจัยและพัฒนาข้าว
  - การจัดการปัจจัยการผลิต
  - การประกันภัยพืชผล
  - การเพิ่มประสิทธิภาพการผลิตข้าว
  - การควบคุมปริมาณการผลิตข้าว
- ด้านการตลาด** จำนวน 5 โครงการ ได้แก่
  - โครงการประกันรายได้เกษตรกรผู้ปลูกข้าว (จ่ายเงินชดเชยให้กับเกษตรกรครบ 30 งวด จำนวน 4.688 ล้านครัวเรือน เป็นเงิน 48,176.91 ล้านบาท)

**มาตรการคูดานเพื่อรักษาเสถียรภาพราคาข้าวเปลือก**

- โครงการสินเชื่อชะลอการขายข้าวเปลือกนาปี (มีเกษตรกรเข้าร่วมโครงการฯ จำนวน 310,754 ราย ปริมาณ 1.813 ล้านตัน)
- โครงการสินเชื่อเพื่อรวบรวมข้าวและสร้างมูลค่าเพิ่มโดยสถาบันเกษตรกร (ให้สินเชื่อสถาบันเกษตรกรแล้ว 5,349.36 ล้านบาท ปริมาณข้าว 0.532 ล้านตัน)
- โครงการชดเชยดอกเบี้ยให้ผู้ประกอบการค้าข้าวในการเก็บสต็อก (มีผู้เข้าร่วมโครงการฯ จำนวน 256 ราย ใน 46 จังหวัด วงเงินกู้ 61,954.40 ล้านบาท เก็บสต็อก 3.127 ล้านตัน)

**มาตรการช่วยเหลือต้นทุนการผลิต**

- โครงการสนับสนุนค่าบริหารจัดการและพัฒนาคุณภาพผลผลิตเกษตรกรผู้ปลูกข้าว ปีการผลิต 2563/64 (มีเกษตรกรเข้าร่วมโครงการฯ จำนวน 4.695 ล้านครัวเรือน 888.46 ล้านบาท)

ราคาข้าวสารส่งออกเฉลี่ยรายเดือน F.O.B.กรุงเทพฯ

หน่วย : เหรียญสหรัฐฯ / ตัน

| ชนิดข้าว | ปี   | ม.ค. | ก.พ. | มี.ค. | เม.ย. | พ.ค. | มิ.ย. | ก.ค. | ส.ค. | ก.ย. | ต.ค. | พ.ย. | ธ.ค. |
|----------|------|------|------|-------|-------|------|-------|------|------|------|------|------|------|
| หอมมะลิ  | 2562 | 1156 | 1175 | 1145  | 1136  | 1139 | 1137  | 1129 | 1216 | 1248 | 1219 | 1134 | 1096 |
| 100%     | 2563 | 1088 | 1057 | 1035  | 1115  | 1095 | 1095  | 1017 | 990  | 931  | 916  | 893  | 895  |
| ชั้น 2   | 2564 | 900  | 891  | 845   | 810   | 785  | 755   | 680  | *658 |      |      |      |      |
| ข้าวขาว  | 2562 | 431  | 424  | 422   | 428   | 426  | 436   | 432  | 446  | 444  | 440  | 438  | 449  |
| 100%     | 2563 | 468  | 467  | 509   | 582   | 529  | 536   | 496  | 528  | 523  | 481  | 505  | 539  |
| ชั้น 2   | 2564 | 563  | 575  | 542   | 511   | 511  | 482   | 430  | *420 |      |      |      |      |
| ข้าวขาว  | 2562 | 410  | 408  | 406   | 412   | 410  | 420   | 416  | 430  | 427  | 424  | 421  | 432  |
| 5%       | 2563 | 451  | 450  | 494   | 566   | 513  | 520   | 480  | 512  | 507  | 465  | 489  | 522  |
| ชั้น 2   | 2564 | 545  | 557  | 525   | 495   | 495  | 466   | 414  | *405 |      |      |      |      |
| ข้าวหึ่ง | 2562 | 417  | 416  | 411   | 417   | 416  | 425   | 422  | 439  | 433  | 423  | 418  | 427  |
| 100%     | 2563 | 451  | 450  | 501   | 566   | 529  | 538   | 500  | 517  | 516  | 477  | 493  | 522  |
| ชั้น 2   | 2564 | 545  | 559  | 528   | 496   | 498  | 472   | 428  | *411 |      |      |      |      |

การใช้ภายในประเทศ<sup>3</sup> (ต.บ.) 17.11 17.10 17.09 16.32 -4.51

ช่วงออกสุดลาด / หลังผลผลิตสำคัญ

- นาปี ต.ค. - ก.พ. อุบลราชธานี นครราชสีมา ร้อยเอ็ด สุรินทร์

- นาปรัง มี.ค. - ต.ค. นครสวรรค์ พิษณุโลก สุพรรณบุรี พิจิตร

การขึ้นทะเบียนเกษตรกร รอบ 1 3.22 ล้านครัวเรือน

ปีการเพาะปลูก 2564/65 รอบ 2 N/A

การส่งออก (ปีปฏิทิน) ปี 2561 ปี 2562 ปี 2563 ปี 2564 Δ %

ปริมาณส่งออก<sup>4</sup> (ล้านตัน ขส.) 11,232 7,581 5,725 N/A -

มูลค่าส่งออก<sup>4</sup> (ล้านบาท) 182,082 130,544 115,915 N/A -

(ล้าน \$US) 5,676 4,206 3,727 N/A -

- ปริมาณส่งออก<sup>4</sup> (ล้านตัน ขส.) 3.554 3.243 -8.75

- มูลค่าส่งออก<sup>4</sup> (ล้าน \$US) 74,594 59,001 -20.90

เปรียบเทียบ ปี 2562 กับ 2563 ระหว่างวันที่ 1 ม.ค. - 19 ส.ค. 64 2,385 1,919 -19.54

- ราคาเฉลี่ย<sup>5</sup> (บร/ตัน) 671 592 -11.85

ประเทศคู่ค้า สหรัฐอเมริกา แอฟริกาใต้ จีน แคนาดา ญี่ปุ่น ออสเตรเลีย เวียดนาม ไทย อินเดีย อินโดนีเซีย ไต้หวัน

ประเทศคู่แข่ง เวียดนาม กัมพูชา อินเดีย จีน ปากีสถาน

ที่มา: \* USDA ณ กรกฎาคม 2564 \*\* สำนักเกษตรธุรกิจการเกษตร \*\*\* การประชุมกำหนดความต้องการใช้ข้าว \* กรมส่งเสริมการเกษตร ณ วันที่ 29 กรกฎาคม 2564 \* กรมศุลกากร

กรมการค้าต่างประเทศ \*\* รัฐบาลพาณิชย์ ณ มิถุนายน 2564 โดยสำนักงานเศรษฐกิจการเกษตร

หมายเหตุ: <sup>1</sup>ข้าวอินทรีย์ หมายถึง ข้าว กว43 ข้าวอินทรีย์ และข้าวลี

กราฟแสดงการเคลื่อนไหวราคาข้าวเปลือก

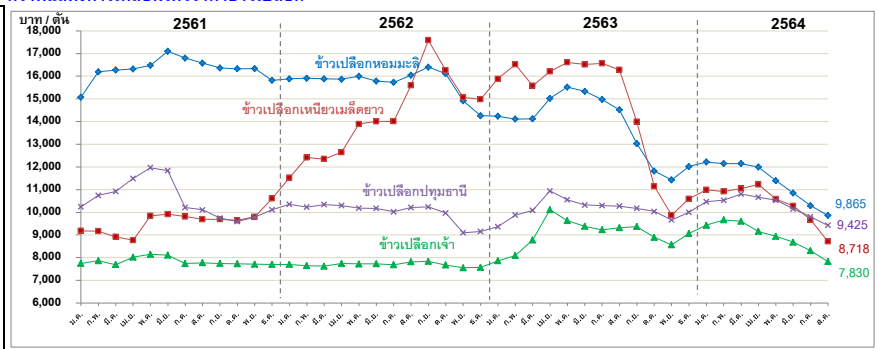

| ราคาข้าวเปลือกเฉลี่ยรายเดือน ชนิดข้าวเปลือก | ปี   | ม.ค.   | ก.พ.   | มี.ค.  | เม.ย.  | พ.ค.   | มิ.ย.  | ก.ค.   | ส.ค.    | ก.ย.   | ต.ค.   | พ.ย.   | ธ.ค.   | เฉลี่ย | ครั้งก่อน 9 - 13 ก.ค. 64 | ครั้งนี้ 16 - 20 ก.ค. 64 |
|---|------|--------|--------|--------|--------|--------|--------|--------|---------|--------|--------|--------|--------|--------|--------------------------|--------------------------|
| ข้าวเปลือกหอมมะลิ (36-42 กรัม)              | 2560 | 10,374 | 10,177 | 9,956  | 9,856  | 9,821  | 10,043 | 10,881 | 11,302  | 12,924 | 12,909 | 12,740 | 14,203 | 11,266 | 9,800 - 11,000           | 9,800 - 11,000           |
|   | 2561 | 15,078 | 16,195 | 16,271 | 16,318 | 16,553 | 17,076 | 16,798 | 16,578  | 16,379 | 16,329 | 16,334 | 15,846 | 16,313 |                          |                          |
|   | 2562 | 15,833 | 15,909 | 15,878 | 15,865 | 15,973 | 15,869 | 15,731 | 16,039  | 16,401 | 16,110 | 14,910 | 14,257 | 15,731 |                          |                          |
|   | 2563 | 14,241 | 14,113 | 14,121 | 15,024 | 15,516 | 15,334 | 14,972 | 14,522  | 13,029 | 11,816 | 11,428 | 12,016 | 13,844 |                          |                          |
|   | 2564 | 12,216 | 12,151 | 12,149 | 11,995 | 11,394 | 10,852 | 10,293 | * 9,865 |        |        |        |        |        |                          |                          |
| ข้าวเปลือกเหนียวเมล็ดยาว                    | 2560 | 11,805 | 11,628 | 11,492 | 11,285 | 11,051 | 10,868 | 10,381 | 9,941   | 9,123  | 7,846  | 8,250  | 8,581  | 10,188 | 8,000 - 10,000           | 7,800 - 10,000           |
|   | 2561 | 9,184  | 9,174  | 9,659  | 8,767  | 9,875  | 9,891  | 9,810  | 9,697   | 9,708  | 9,641  | 9,659  | 10,268 | 9,611  |                          |                          |
|   | 2562 | 11,524 | 12,415 | 12,349 | 12,649 | 13,617 | 14,007 | 14,014 | 15,599  | 17,586 | 16,265 | 15,069 | 14,897 | 14,166 |                          |                          |
|   | 2563 | 15,881 | 16,526 | 15,581 | 16,208 | 16,610 | 16,515 | 16,565 | 16,286  | 13,999 | 11,140 | 9,872  | 10,591 | 14,648 |                          |                          |
|   | 2564 | 10,992 | 10,923 | 11,050 | 11,225 | 10,586 | 10,279 | 9,677  | * 8,718 |        |        |        |        |        |                          |                          |
| ข้าวเปลือกเจ้า                              | 2560 | 7,575  | 7,486  | 7,472  | 7,410  | 7,829  | 8,453  | 8,199  | 7,779   | 7,603  | 7,566  | 7,535  | 7,620  | 7,711  | 7,700 - 8,000            | 7,700 - 8,000            |
|   | 2561 | 7,812  | 7,866  | 7,691  | 8,019  | 8,162  | 8,051  | 7,736  | 7,771   | 7,691  | 7,728  | 7,713  | 7,696  | 7,828  |                          |                          |
|   | 2562 | 7,704  | 7,646  | 7,629  | 7,739  | 7,714  | 7,723  | 7,687  | 7,818   | 7,835  | 7,673  | 7,555  | 7,573  | 7,691  |                          |                          |
|   | 2563 | 7,862  | 8,092  | 8,782  | 10,108 | 9,631  | 9,385  | 9,228  | 9,318   | 9,372  | 8,898  | 8,564  | 9,065  | 9,025  |                          |                          |
|   | 2564 | 9,431  | 9,666  | 9,607  | 9,158  | 8,937  | 8,681  | 8,310  | * 7,830 |        |        |        |        |        |                          |                          |
| ข้าวเปลือกปทุมธานี                          | 2560 | 8,499  | 8,275  | 8,229  | 8,333  | 8,490  | 8,868  | 9,102  | 9,289   | 10,057 | 8,502  | 9,112  | 9,716  | 8,873  | 9,000 - 9,800            | 9,200 - 10,000           |
|   | 2561 | 10,247 | 10,748 | 10,922 | 11,493 | 11,969 | 11,836 | 10,206 | 10,107  | 9,740  | 9,595  | 9,786  | 10,110 | 10,563 |                          |                          |
|   | 2562 | 10,351 | 10,230 | 10,344 | 10,301 | 10,180 | 10,173 | 10,027 | 10,214  | 10,238 | 9,972  | 9,100  | 9,148  | 10,023 |                          |                          |
|   | 2563 | 9,366  | 9,634  | 10,087 | 10,942 | 10,556 | 10,319 | 10,296 | 10,269  | 10,171 | 10,036 | 9,667  | 10,001 | 10,112 |                          |                          |
|   | 2564 | 10,466 | 10,531 | 10,805 | 10,667 | 10,531 | 10,149 | 9,804  | * 9,425 |        |        |        |        |        |                          |                          |

หมายเหตุ: - ตั้งแต่วันที่ 1 พฤศจิกายน 2563 ราคาข้าวเปลือกทุกลชนิด ใช้ราคาของปีการผลิต 2563/64

- ตั้งแต่วันที่ 2 มีนาคม 2563 ราคาข้าวเปลือกเจ้า และข้าวเปลือกปทุมธานี เป็นราคาหน้าปิ้ง ปี 2563

# มันสำปะหลัง

ประจำปีสินค้าที่ 3 ของเดือนสิงหาคม 2564 (16 - 20 สิงหาคม 2564)

| โลก  | 2558                                      | 2559             | 2560             | 2561             | +/- (%)                   |
|--|---|------------------|------------------|------------------|---------------------------|
| ผลผลิต (ล้านตัน)   | 277.07                                    | 276.51           | 275.66           | 277.07           | 0.51                      |
| ไนจีเรีย   | 57.64                                     | 57.86            | 55.00            | 56.00            | 1.82                      |
| อินโดนีเซีย  | 21.80                                     | 20.75            | 20.33            | 21.00            | 3.30                      |
| บราซิล   | 23.06                                     | 23.71            | 20.11            | 20.94            | 4.13                      |
| สาธารณรัฐกานา  | 17.21                                     | 17.80            | 19.14            | 19.44            | 1.57                      |
| <b>ไทย</b>   | <b>2560/61</b>                            | <b>2561/62</b>   | <b>2562/63</b>   | <b>2563/64</b>   | <b>+/- (%)</b>            |
| ผลผลิต (ล้านตัน)   | 29.368                                    | 31.079           | 28.999           | 31.632           | 9.08                      |
| พื้นที่เก็บเกี่ยว (ล้านไร่)  | 8.33                                      | 8.67             | 8.92             | 9.51             | 6.64                      |
| จำนวนครัวเรือน   | 544,774                                   | 445,500          | 524,000          | 524,000          | 0.00                      |
| ผลผลิตเฉลี่ย (ตัน/ไร่)   | 3.530                                     | 3.586            | 3.252            | 3.327            | 2.31                      |
| ผลผลิตออกมาในช่วงเดือน ม.ค.-มี.ค. 64 คิดเป็นร้อยละ 61.13 ของผลผลิตทั้งหมด                        |   |                  |                  |                  |                           |
| แหล่งผลิตสำคัญ นครราชสีมา 15.72% กำแพงเพชร 7.92% ชัยภูมิ 6.77% กาญจนบุรี 5.74% อุบลราชธานี 5.08% |   |                  |                  |                  |                           |
| การแปรรูป เป็นแป้งมัน 2 : มันเส้น : เอทานอล เท่ากับ 58 : 36 : 6                                  |   |                  |                  |                  |                           |
| <b>ความต้องการใช้</b>  | <b>2560</b>                               | <b>2561</b>      | <b>2562</b>      | <b>2563</b>      | <b>2564</b>               |
|  | 41.33                                     | 45.32            | 40.00            | 40.00            | 42.58                     |
| <b>การส่งออก (ตัน)</b>   | <b>ปี 60</b>                              | <b>ปี 61</b>     | <b>ปี 62</b>     | <b>ปี 63</b>     | <b>ปี 64 (ม.ค.-มิ.ย.)</b> |
| - มันเส้น  | 6,366,600                                 | 3,981,263        | 2,335,518        | 3,043,508        | 2,857,211                 |
| - มันอัดเม็ด   | -   | -                | 12,328           | 12,241           | 7,459                     |
| - แป้งมัน  | 4,101,112                                 | 3,919,122        | 3,822,714        | 3,766,348        | 2,406,140                 |
| - ผลิตภัณฑ์อื่นๆ   | 582,571                                   | 282,503          | 317,735          | 238,538          | 193,620                   |
| <b>รวม</b>   | <b>11,050,284</b>                         | <b>8,182,888</b> | <b>6,488,294</b> | <b>7,060,634</b> | <b>5,464,431</b>          |
| <b>การนำเข้ามันเส้น (ตัน)</b>  | <b>ปี 60</b>                              | <b>ปี 61</b>     | <b>ปี 62</b>     | <b>ปี 63</b>     | <b>ปี 64 (ม.ค.-มิ.ย.)</b> |
| - กัมพูชา  | 2,004,389                                 | 1,134,119        | 843,140          | 1,397,906        | 1,039,894                 |
| - ลาว  | 472,177                                   | 393,559          | 398,524          | 892,513          | 1,015,732                 |
| <b>รวมมันเส้น (ตัน)</b>  | <b>2,476,566</b>                          | <b>1,527,678</b> | <b>1,241,664</b> | <b>2,290,420</b> | <b>2,055,625</b>          |
| คิดเป็นหัวมันสด (ตัน)  | 5,750,411                                 | 5,993,290        | 3,696,981        | 5,542,816        | 4,892,388                 |
| <b>ปี 59</b>   | <b>ปี 60</b>                              | <b>ปี 61</b>     | <b>ปี 62</b>     | <b>ปี 63</b>     |                           |
| การนำเข้าหัวมันสด(ตัน)   | 159,303                                   | 413,151          | 586,415          | 899,245          | 720,744                   |
| ความต้องการใช้   | ส่งออก : ใช้ภายในประเทศ 74 : 26           |                  |                  |                  |                           |
| ประเทศคู่ค้า   | มันเส้น จีน 99% อื่นๆ 1%                  |                  |                  |                  |                           |
|  | แป้งมัน ญี่ปุ่น 27.54%                    |                  |                  |                  |                           |
|  | จีน 23.89% อินโดนีเซีย 9.44% อื่นๆ 39.13% |                  |                  |                  |                           |
| ประเทศคู่แข่ง  | เวียดนาม กัมพูชา                          |                  |                  |                  |                           |

1. สถานการณ์  
โลก FAO ประมาณการผลผลิตปี 2561 ประมาณ 277 ล้านตัน โดยไทยเป็นผู้ผลิตอันดับ 2 แต่เป็นผู้ส่งออกอันดับ 1

2. แนวทางการบริหารจัดการตลาดมันสำปะหลัง ปี 2563/64  
คณะรัฐมนตรี มีมติเมื่อวันที่ 18 สิงหาคม 2563 อนุมัติในหลักการโครงการประกันรายได้เกษตรกรผู้ปลูกมันสำปะหลัง ปี 2563/64 วงเงิน 9,788 ล้านบาท

3.มาตรการคู่ขนานโครงการประกันรายได้เกษตรกรผู้ปลูกมันสำปะหลัง ปี 2563/64  
1) โครงการเพิ่มประสิทธิภาพการเพาะปลูกมันสำปะหลัง  
2) โครงการสินเชื่อเพื่อรวบรวมมันสำปะหลังและสร้างมูลค่าเพิ่มโดยสถาบันเกษตรกร  
3) โครงการชดเชยดอกเบี้ยในการเก็บสต็อกมันสำปะหลัง  
4) การบริหารจัดการการนำเข้า

4. แนวทางการดำเนินการเพิ่มเติม  
- คณะกรรมการ กกร. (๑) ออกประกาศกำหนดให้ผู้ประกอบการรับซื้อหรือจำหน่ายมันเส้น ผู้ครอบครองไม่ว่าจะมีไว้ในฐานะ ผู้มีกรรมสิทธิ์หรือแทนผู้อื่น หรือปริมาณการครอบครองตั้งแต่เดือนละ 15 เมตริกตันขึ้นไป จะต้องแจ้งชื่อ ชนิด ราคาซื้อ ราคาจำหน่าย ปริมาณ ที่มีอยู่ ปริมาณการซื้อ ปริมาณการได้มา ปริมาณการจำหน่าย ปริมาณการใช้ ปริมาณคงเหลือ สถานที่เก็บและจัดทำบัญชีคุมสินค้า (๒) การควบคุมการขนย้าย หัวมันสำปะหลัง สดและมันเส้นพื้นที่ 12 จังหวัด ห้ามมิให้บุคคลใดขนย้ายมันสำปะหลังหรือมันเส้น ซึ่งมีปริมาณครั้งละตั้งแต่หนึ่งหมื่นกิโลกรัมเป็นขึ้นไป เข้ามาหรือออกจากท้องที่ในพื้นที่ 12 จังหวัด เว้นแต่ได้รับหนังสืออนุญาตจากประธาน กกร. ระดับจังหวัดหรือผู้ซึ่งได้รับมอบหมาย และ (๓) การกำหนดหลักเกณฑ์ เงื่อนไขการรับซื้อและการแสดงราคาซื้อขายหัวมันสำปะหลังสดตามเปอร์เซ็นต์ที่ซื้อแบ่ง ผู้ประกอบการลานมัน โรงแป้ง หรือโรงงานเอทานอลหากเปอร์เซ็นต์ที่ซื้อแบ่งต่ำกว่าที่กำหนดให้ปรับลดราคาซื้อขายได้ไม่เกิน กก.ละ ๐.๐๕ บาท ต่อเปอร์เซ็นต์ที่ซื้อแบ่งที่ลดลงทุก ๑ เปอร์เซ็นต์ หรือเปอร์เซ็นต์สูงกว่าที่กำหนดให้ปรับเพิ่มราคาซื้อขายได้ไม่น้อยกว่า กก.ละ ๐.๐๕ บาท ต่อเปอร์เซ็นต์ที่ซื้อแบ่งที่เพิ่มขึ้นทุก ๑ เปอร์เซ็นต์ (๔) เพิ่มต้นทุนผู้ ครอบครองมันสำปะหลัง ในรายการสินค้าควบคุมและบริการ โดยมอบหมายให้ กจร. พิจารณาออกประกาศกำหนดมาตรการให้ต้องมีกรอบอนุญาตขนย้ายเข้ามาหรือออกจากพื้นที่ที่มีการระบาดของโรค โดยต้องระบุพื้นที่ที่ต้องขออนุญาตการขนย้ายหรือท้องที่ที่ต้องห้ามขนย้าย เพื่อเป็นการป้องกันหยุดยั้งการแพร่ระบาดของโรคไวรัสใบด่างมีให้กระจายไปพื้นที่อื่น

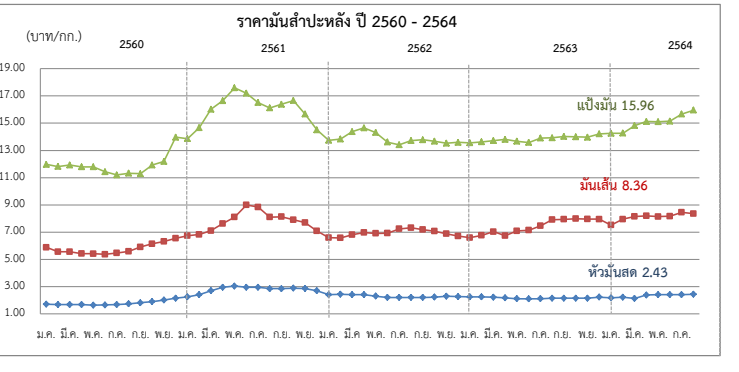

สถานการณ์ในประเทศ  
สำนักงานเศรษฐกิจการเกษตร (สศก.) ประมาณการผลผลิต ปี 2563/64 อยู่ที่ 31.632 ล้านตัน เพิ่มขึ้นจากปีก่อน 2.633 ล้านตัน ผลผลิตต่อไร่คาดว่าจะเพิ่มขึ้นแต่ยังคงน้อยกว่าผลผลิตที่เคยได้รับในปีปกติ เนื่องจากภัยแล้งในช่วงต้นปี 2563 ซึ่งเป็นช่วงเริ่มปลูก ทำให้การเจริญเติบโตช่วงแรกไม่ดี อย่างไรก็ตามเกษตรกรสามารถควบคุมการแพร่ระบาดและกำจัดโรคใบด่างได้ดี จึงส่งผลให้ภาพรวมผลผลิตเพิ่มขึ้นด้วย ราคาหัวมันสด จ. นครราชสีมา สัปดาห์นี้เฉลี่ยอยู่ที่ 2.43 บาท/กก. ราคาทรงตัวเท่ากับสัปดาห์ก่อน ขณะที่ผลผลิตออกสูงสุดแล้ว 27.646 ล้านตัน คิดเป็น 87.40%

สถานการณ์ต่างประเทศ  
F.O.B. มันเส้น ราคาปรับตัวลดลงจากสัปดาห์ก่อน เนื่องจากผู้ส่งออกมีสินค้าในสต็อกเพียงพอต่อความต้องการจำนวนหนึ่งจึงเสนอราคาขายที่ลดลง ราคาซื้อขายจริงอยู่ที่ 8.35-8.51 บาท (245-255 เหรียญสหรัฐ)  
F.O.B. แป้งมัน ราคาทรงตัวเท่ากับสัปดาห์ก่อน แต่ปรับตัวสูงขึ้นรูปของค่าเงินบาท ราคาซื้อขายจริงอยู่ที่ 15.87-16.04 บาท (475-480 เหรียญสหรัฐ)

|                             | ปี    | ต.ค.  | พ.ย.  | ธ.ค.  | ม.ค.  | ก.พ.  | มี.ค. | เม.ย. | พ.ค.  | มิ.ย. | ก.ค.  | (ณ 20 ส.ค. 64) |       |        | เฉลี่ย |
|-----------------------------|-------|-------|-------|-------|-------|-------|-------|-------|-------|-------|-------|----------------|-------|--------|--------|
|                             |       |       |       |       |       |       |       |       |       |       |       | ส.ค.           | ก.ย.  | เฉลี่ย |        |
| <b>1) เกษตรกรขายได้</b>     |       |       |       |       |       |       |       |       |       |       |       |                |       |        |        |
| - สศก. 1/                   | 58/59 | 2.09  | 1.99  | 1.95  | 1.87  | 1.76  | 1.80  | 1.92  | 1.78  | 1.49  | 1.41  | 1.25           | 1.13  | 1.70   |        |
|                             | 59/60 | 1.06  | 1.28  | 1.51  | 1.48  | 1.53  | 1.50  | 1.27  | 1.18  | 1.15  | 1.17  | 1.20           | 1.30  | 1.30   |        |
|                             | 60/61 | 1.41  | 1.67  | 1.95  | 2.01  | 2.12  | 2.36  | 2.51  | 2.55  | 2.47  | 2.38  | 2.38           | 2.43  | 2.19   |        |
|                             | 61/62 | 2.55  | 2.47  | 2.32  | 2.23  | 2.16  | 2.17  | 2.13  | 1.93  | 1.67  | 1.65  | 1.71           | 1.65  | 2.05   |        |
|                             | 62/63 | 1.70  | 1.87  | 1.98  | 1.95  | 1.92  | 1.90  | 1.74  | 1.67  | 1.63  | 1.64  | 1.71           | 1.76  | 1.79   |        |
|                             | 63/64 | 1.74  | 1.82  | 2.04  | 2.03  | 2.07  | 2.13  | 2.08  | 1.92  | 1.91  | 1.96  | 2.00           | 1.97  | 1.97   |        |
| - จ.นครราชสีมา 2/           | 58/59 | 2.45  | 2.35  | 2.25  | 2.10  | 2.03  | 2.06  | 2.18  | 2.17  | 2.08  | 2.03  | 1.89           | 1.65  | 2.10   |        |
|                             | 59/60 | 1.59  | 1.75  | 1.75  | 1.70  | 1.68  | 1.68  | 1.67  | 1.63  | 1.65  | 1.68  | 1.69           | 1.81  | 1.69   |        |
|                             | 60/61 | 1.89  | 2.01  | 2.14  | 2.24  | 2.40  | 2.70  | 2.94  | 3.04  | 2.92  | 2.85  | 2.85           | 2.85  | 2.57   |        |
|                             | 61/62 | 2.88  | 2.86  | 2.70  | 2.53  | 2.42  | 2.40  | 2.40  | 2.30  | 2.20  | 2.20  | 2.20           | 2.20  | 2.44   |        |
|                             | 62/63 | 2.23  | 2.29  | 2.26  | 2.25  | 2.24  | 2.22  | 2.17  | 2.11  | 2.10  | 2.11  | 2.15           | 2.15  | 2.19   |        |
|                             | 63/64 | 2.14  | 2.14  | 2.23  | 2.17  | 2.22  | 2.25  | 2.38  | 2.40  | 2.40  | 2.40  | 2.43           | 2.29  | 2.29   |        |
| <b>2) ราคาส่งออก F.O.B.</b> |       |       |       |       |       |       |       |       |       |       |       |                |       |        |        |
| มันเส้น                     | 58/59 | 7.78  | 7.15  | 6.69  | 6.34  | 5.88  | 5.84  | 6.00  | 6.34  | 6.36  | 6.32  | 6.25           | 6.14  | 6.42   |        |
|                             | 59/60 | 5.92  | 6.00  | 6.18  | 5.88  | 5.56  | 5.55  | 5.42  | 5.41  | 5.36  | 5.46  | 5.58           | 5.53  | 5.65   |        |
|                             | 60/61 | 6.14  | 6.31  | 6.55  | 6.73  | 6.82  | 7.10  | 7.63  | 8.71  | 8.99  | 8.84  | 8.10           | 8.13  | 7.50   |        |
|                             | 61/62 | 7.90  | 7.69  | 7.08  | 6.72  | 6.58  | 6.82  | 6.92  | 6.92  | 6.92  | 7.24  | 7.31           | 7.16  | 7.11   |        |
|                             | 62/63 | 7.07  | 6.88  | 6.69  | 6.61  | 6.76  | 7.03  | 6.76  | 7.08  | 7.14  | 7.46  | 7.91           | 7.94  | 7.11   |        |
|                             | 63/64 | 7.99  | 7.96  | 7.95  | 7.46  | 7.95  | 8.15  | 8.20  | 8.14  | 8.16  | 8.45  | 8.36           | 8.07  | 8.07   |        |
| แป้งมัน                     | 58/59 | 15.02 | 14.03 | 12.63 | 13.57 | 13.35 | 13.41 | 13.46 | 13.71 | 13.67 | 13.23 | 12.38          | 11.67 | 13.34  |        |
|                             | 59/60 | 11.01 | 11.39 | 12.05 | 11.97 | 11.82 | 11.92 | 11.79 | 11.80 | 11.43 | 11.20 | 11.22          | 11.64 | 11.60  |        |
|                             | 60/61 | 11.93 | 12.96 | 13.97 | 13.86 | 14.67 | 16.02 | 16.65 | 17.60 | 17.20 | 16.52 | 16.12          | 16.39 | 15.32  |        |
|                             | 61/62 | 16.66 | 15.67 | 14.51 | 14.06 | 13.88 | 14.39 | 14.65 | 14.26 | 13.61 | 13.44 | 13.70          | 13.74 | 14.38  |        |
|                             | 62/63 | 13.67 | 13.53 | 13.57 | 13.56 | 13.63 | 13.72 | 13.79 | 13.67 | 13.59 | 13.90 | 13.92          | 14.02 | 13.71  |        |
|                             | 63/64 | 14.00 | 13.97 | 14.22 | 14.18 | 14.27 | 14.83 | 15.12 | 15.10 | 15.15 | 15.71 | 15.96          | 14.77 | 14.77  |        |

หมายเหตุ : 1/ หัวมันสดลดลงจาก สศก. 2/ หัวมันสดเฉลี่ย 25% จาก พณ.จ. กรมการค้าภายใน กระทรวงพาณิชย์

ยางพารา

สัปดาห์ที่ 3 ของเดือนสิงหาคม 2564 (16 - 20 ส.ค.64)

|                                  | ปี 2561   | ปี 2562 | ปี 2563 <sup>F</sup> | ปี 2564 <sup>F</sup> | Δ%             |
|----------------------------------|---|---------|----------------------|----------------------|----------------|
| ผลผลิตโลก <sup>1</sup> (ล้านตัน) | 13.84   | 13.84   | 12.90                |                      |                |
| - อินโดนีเซีย                    | 3.63  | 3.30    | 2.88                 |                      |                |
| - เวียดนาม                       | 1.14  | 1.19    | 1.17                 |                      |                |
| - มาเลเซีย                       | 0.6   | 0.64    | 0.55                 |                      |                |
| - ไทย (สศก.)                     | 4.74  | 4.77    | 4.69                 | 4.76                 | 1.41           |
| การส่งออกโลก (ล้านตัน)           | 12.09   | 11.61   | 11.03                |                      |                |
| - อินโดนีเซีย                    | 2.95  | 2.58    | 2.40                 |                      |                |
| - เวียดนาม                       | 1.50  | 1.63    | 1.52                 |                      |                |
| - มาเลเซีย                       | 1.12  | 1.06    | 1.04                 |                      |                |
| - ไทย (สศก.)                     | 4.32  | 3.94    | 4.35                 | 2.31                 | (ม.ค.-มิ.ย.64) |
| การใช้โลก <sup>1</sup> (ล้านตัน) | 13.90   | 13.77   | 12.61                |                      |                |
| - ไทย <sup>1</sup>               | 0.63  | 0.66    | 0.69                 | 0.72                 | 4.35           |
| ช่วงออกสู่ตลาด                   | ตลอดทั้งปี ออกมาก ธ.ค. (12.13%) - ม.ค. (10.98%) |         |                      |                      |                |
| แหล่งผลิตสำคัญ                   | สุราษฎร์ธานี สงขลา นครศรีธรรมราช ตรัง ยะลา      |         |                      |                      |                |
| เนื้อที่กรี๊ดได้ (ล้านไร่)       | 20.02   | 20.46   | 20.58                | 20.46                | -0.58          |
| ผลผลิต/เนื้อที่กรี๊ด (กก.)       | 240   | 237     | 228                  | 224                  | -1.75          |
| มูลค่าส่งออก (ล้านบาท)           | 155,100   | 190,632 | 181,931              | 117,810              | (ม.ค.-มิ.ย.64) |
| ตลาดส่งออกสำคัญ                  | จีน มาเลเซีย ญี่ปุ่น อเมริกา เกาหลีใต้          |         |                      |                      |                |
| ประเทศคู่แข่ง                    | อินโดนีเซีย มาเลเซีย เวียดนาม                   |         |                      |                      |                |

หมายเหตุ <sup>F</sup> = ประมาณการจาก สศก. , <sup>1</sup> = จาก สศก.

1. การช่วยเหลือเกษตรกรและผู้ประกอบการอุตสาหกรรมยางพารา (กยท.)
  - 1) โครงการสนับสนุนสินเชื่อผู้ประกอบการผลิตผลิตภัณฑ์ยาง วงเงินสินเชื่อ 25,000 ล้านบาท ระยะเวลาดำเนินงาน ปี 2559 – 2569
  - 2) โครงการสนับสนุนสินเชื่อเงินทุนหมุนเวียนแก่สถาบันเกษตรกรเพื่อรวบรวมยาง วงเงิน 10,000 ล้านบาท ระยะเวลาดำเนินการ 1 เม.ย.63 - 31 มี.ค.67
  - 3) โครงการส่งเสริมการใช้ยางในหน่วยงานภาครัฐ ระยะเวลา ต.ค.62 - ก.ย.65
  - 4) โครงการสนับสนุนสินเชื่อเป็นเงินทุนหมุนเวียนแก่ผู้ประกอบการยาง (ยางแห้ง) วงเงิน 20,000 ล้านบาท ระยะเวลาดำเนินงาน ม.ค.63 – ธ.ค.64
  - 5) โครงการสนับสนุนสินเชื่อเป็นเงินทุนหมุนเวียนแก่ผู้ประกอบการไม้ยางและผลิตภัณฑ์ วงเงิน 20,000 ล้านบาท ระยะเวลาดำเนินงาน ต.ค.63 – ก.ย.65
  - 6) โครงการประกันรายได้เกษตรกรชาวสวนยาง : ประกันรายได้ยาง 3 ชนิด ราคาเป้าหมาย ยางแผ่นดิบ กก.ละ 60 บาท , น้ำยางสด (DRC100%) กก.ละ 57 บาท และยางก้อนถ้วย (DRC50%) กก.ละ 23 บาท
    - ระยะที่ 1 : วงเงินประกัน 25,819.92 ล้านบาท ระยะเวลาประกัน ต.ค.62 - มี.ค.63 ผล จ่ายเงินให้เกษตรกร 1,272,883 ราย เป็นเงิน 24,172.44 ล้านบาท คิดเป็นร้อยละ 93.62
    - ระยะที่ 2 วงเงินประกัน 9,717.995 ล้านบาท ระยะเวลาประกัน ต.ค.63 - มี.ค.64 ผล (ณ 27 ก.ค.64) จ่ายเงินให้เกษตรกรแล้ว รวม 1.45 ล้านราย เป็นเงิน 7,544.27 ล้านบาท คิดเป็นร้อยละ 77.63

| ราคา หน่วย : บาท/กก.                  | สพ.3<br>(20 ส.ค.64) | สพ.2<br>(13 ส.ค.64) | +เพิ่ม/-ลด<br>(บาท/กก.) |
|---------------------------------------|---------------------|---------------------|-------------------------|
| - ยางแผ่นดิบ ชั้น 3 ตลาดกลางสงขลา     | 52.53               | 52.38               | 0.15                    |
| - ยางแผ่นรมควัน ชั้น 3 ตลาดกลางสงขลา  | 57.09               | 55.88               | 1.21                    |
| - น้ำยางสด โรงงานรับซื้อ              | 52.70               | 50.70               | 2.00                    |
| - ยางก้อนถ้วย (DRC 50%)               | 25.00               | 24.00               | 1.00                    |
| - ยางแผ่นรมควัน ชั้น 3 C&F ไทเกี้ยว * | 66.15               | 64.40               | 1.75                    |
| - ยางแผ่นรมควัน ชั้น 3 FOB สิงคโปร์ * | 64.61               | 63.34               | 1.27                    |

หมายเหตุ : สพ.3 = \* ราคา ณ 17 ส.ค.64

สถานการณ์

ปริมาณยางออกสู่ตลาดน้อย จากภาวะฝนตกในแหล่งผลิตและเกษตรกรขาดแคลนแรงงานกรี๊ดยาง ขณะที่ความต้องการยังคงมีต่อเนื่องจากแนวโน้มการขยายตัวของอุตสาหกรรมยานยนต์ ประกอบกับราคาภายในตลาดต่างประเทศปรับตัวสูงขึ้นจากช่วงเดือนที่ผ่านมา ส่งผลให้ราคาขายโดยเฉลี่ยปรับตัวสูงขึ้น

2. มาตรการกำกับดูแลด้านปริมาณ กำหนดให้ผู้ประกอบการยางที่มีกรรับซื้อยาง 7 ประเภท ปริมาณรับซื้อเดือนละ 5,000 กก.ขึ้นไป ต้องแจ้งปริมาณการซื้อ จำหน่ายใช้ไป คงเหลือ และสถานที่เก็บสินค้ายางพารา ตลอดจนจัดทำบัญชีคุมรายวัน เพื่อให้สามารถตรวจสอบได้ทุกเวลา

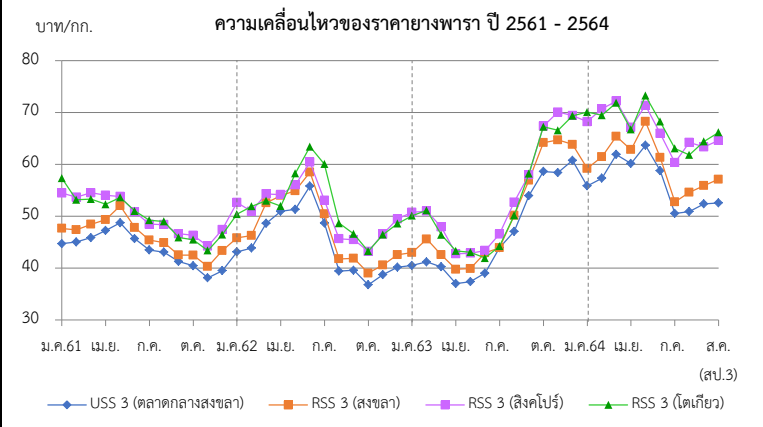

| ราคา (บาท/กก.)                              | ปี   | ม.ค.  | ก.พ.  | มี.ค. | เม.ย. | พ.ค.  | มิ.ย. | ก.ค.  | ส.ค.  | ก.ย.        | ต.ค.  | พ.ย.  | ธ.ค.  | เฉลี่ย |
|---|------|-------|-------|-------|-------|-------|-------|-------|-------|-------------|-------|-------|-------|--------|
| ยางแผ่นดิบ ชั้น 3                           | 2561 | 43.45 | 43.28 | 44.14 | 44.45 | 46.27 | 44.21 | 41.73 | 41.53 | 39.88       | 38.79 | 36.64 | 38.06 | 41.87  |
| ท้องถิ่น จ.สงขลา (กยท.)                     | 2562 | 41.49 | 42.00 | 46.67 | 48.23 | 49.02 | 53.34 | 47.40 | 38.05 | 38.16       | 33.79 | 37.04 | 38.68 | 42.82  |
|   | 2563 | 39.05 | 39.53 | 38.49 | 35.03 | 35.64 | 36.79 | 38.39 | 45.03 | 51.26       | 57.72 | 55.24 | 58.59 | 44.23  |
|   | 2564 | 54.15 | 55.13 | 59.93 | 57.04 | 61.82 | 57.03 | 48.62 | 51.70 | (19 ส.ค.64) |       |       |       | 55.68  |
| ตลาดกลาง จ.สงขลา (กยท.)                     | 2561 | 44.70 | 45.01 | 45.85 | 47.19 | 48.76 | 45.64 | 43.55 | 43.05 | 41.19       | 40.42 | 38.07 | 39.51 | 43.58  |
|   | 2562 | 43.11 | 43.85 | 48.59 | 50.93 | 51.71 | 55.77 | 48.68 | 39.34 | 39.58       | 36.75 | 38.54 | 40.16 | 44.75  |
|   | 2563 | 40.48 | 41.15 | 40.22 | 37.00 | 37.36 | 38.99 | 40.29 | 47.02 | 53.96       | 59.88 | 61.95 | 60.75 | 46.59  |
|   | 2564 | 55.67 | 57.32 | 61.89 | 60.13 | 63.66 | 58.76 | 50.51 | 52.50 | (20 ส.ค.64) |       |       |       | 57.56  |
| ยางแผ่นรมควันชั้น 3 ตลาดกลาง จ.สงขลา (กยท.) | 2561 | 47.65 | 47.36 | 48.57 | 49.31 | 52.00 | 47.79 | 45.35 | 44.65 | 42.42       | 42.37 | 40.3  | 42.19 | 45.83  |
|   | 2562 | 45.81 | 46.28 | 52.51 | 53.97 | 53.87 | 58.54 | 50.34 | 41.76 | 41.72       | 39.00 | 40.44 | 42.53 | 47.66  |
|   | 2563 | 42.94 | 43.75 | 42.58 | 39.72 | 39.88 | 42.93 | 43.90 | 50.12 | 56.91       | 64.17 | 64.69 | 63.80 | 49.62  |
|   | 2564 | 59.19 | 61.46 | 65.39 | 62.81 | 68.25 | 61.28 | 52.72 | 57.09 | (20 ส.ค.64) |       |       |       | 61.02  |
| ตลาดสิงคโปร์ (F.O.B.) (กยท.)                | 2561 | 54.45 | 53.67 | 52.64 | 54.05 | 53.80 | 50.83 | 48.45 | 48.37 | 46.59       | 46.30 | 44.22 | 46.30 | 49.97  |
|   | 2562 | 50.39 | 50.91 | 54.30 | 54.15 | 56.03 | 60.40 | 53.05 | 45.63 | 45.46       | 43.19 | 46.55 | 49.43 | 50.91  |
|   | 2563 | 50.73 | 49.75 | 47.90 | 43.29 | 42.86 | 43.36 | 46.54 | 52.71 | 57.96       | 67.36 | 70.05 | 69.42 | 53.49  |
|   | 2564 | 68.21 | 69.44 | 72.18 | 67.12 | 71.36 | 66.09 | 60.33 | 64.61 | (17 ส.ค.64) |       |       |       | 67.42  |
| ตลาดไต้หวัน (C&F) (กยท.)                    | 2561 | 57.31 | 53.14 | 53.28 | 52.29 | 53.62 | 50.99 | 49.21 | 48.98 | 45.86       | 45.47 | 43.37 | 48.84 | 50.20  |
|   | 2562 | 52.63 | 51.88 | 52.99 | 51.95 | 58.23 | 63.38 | 60.03 | 48.63 | 46.56       | 43.24 | 46.45 | 48.56 | 52.36  |
|   | 2563 | 50.10 | 50.50 | 46.41 | 42.70 | 43.05 | 41.91 | 44.23 | 50.12 | 58.21       | 67.24 | 66.55 | 69.36 | 52.53  |
|   | 2564 | 70.06 | 70.71 | 71.85 | 66.70 | 73.23 | 68.36 | 63.06 | 66.15 | (17 ส.ค.64) |       |       |       | 68.77  |

# สับปะรด

ประจำสัปดาห์ที่ 3 เดือนสิงหาคม 2564 (วันที่ 16 - 20 สิงหาคม 2564)

|                               |  |         |         |         |                             |
|-------------------------------|--|---------|---------|---------|-----------------------------|
| ผลผลิต                        | 2561   | 2562    | 2563    | 2564    | ± %Δ                        |
| โลก (ล้านตัน)                 | 29.40  | 28.60   | n/a     | n/a     |                             |
| ไทย (ล้านตัน)                 | 2.350  | 1.825   | 1.532   | 1.801   | 17.56                       |
| ช่วงผลผลิตออกมาก              | รุ่นที่ 1 พ.ค. - มิ.ย. และ รุ่นที่ 2 ต.ค.- ธ.ค.  |         |         |         |                             |
| แหล่งเพาะปลูก                 | ประจวบคีรีขันธ์ ระยอง ราชบุรี ชลบุรี และเพชรบุรี |         |         |         |                             |
| พื้นที่เก็บเกี่ยว (ไร่)       | 568,394  | 485,399 | 414,499 | 490,965 | 18.45                       |
| ผลผลิตเฉลี่ย (กก./ไร่)        | 4,136  | 3,760   | 3,364   | 4,043   | 20.18                       |
| การใช้                        |  |         |         |         |                             |
| -บริโภคสด (ล้านตัน)           | 0.442  | 0.190   | 0.164   | 0.055   | (พยากรณ์)                   |
| -แปรรูปกระป๋องน้ำ (ล้านตันสด) | 1.908  | 1.635   | 1.230   | 1.746   |                             |
| ส่งออก                        |  |         |         |         | (เปรียบเทียบปี 63 ต่อปี 62) |
| - ปริมาณ (ล้านตัน)            | 0.640  | 0.515   | 0.361   | 0.246   | -29.90                      |
| - มูลค่า (ล้านบาท)            | 19,047   | 15,659  | 15,174  | 9,956   | -3.10                       |
| ประเทศคู่ค้า (ข้อมูล ปี 2563) |  |         |         |         | (ม.ค.-มิ.ย.)                |
| สับปะรดสด                     | จีน 72% เมียนมา 7.1% UAE 3%                      |         |         |         |                             |
| สับปะรดแช่แข็ง                | จีน 85% ออสเตรเลีย 6% ญี่ปุ่น 5%                 |         |         |         |                             |
| สับปะรดกระป๋อง                | สหรัฐอเมริกา 34% รัสเซีย 7% เยอรมนี 7%           |         |         |         |                             |
| น้ำสับปะรดเข้มข้น             | สหรัฐอเมริกา 23% เนเธอร์แลนด์ 21% อิหร่าน 10%    |         |         |         |                             |
| อื่นๆ - กวน                   | สหรัฐอเมริกา 36% รัสเซีย 11% เนเธอร์แลนด์ 6%     |         |         |         |                             |
| - อบแห้ง                      | สหรัฐอเมริกา 34% รัสเซีย 10% ยูเครน 6%           |         |         |         |                             |
| ประเทศคู่แข่ง                 | ฟิลิปปินส์ อินโดนีเซีย คอสตาริกา บราซิล          |         |         |         |                             |
| อัตราแปรสภาพ                  | สับปะรดกระป๋อง : สับปะรดสด = 1 : 3.3             |         |         |         |                             |
|                               | น้ำสับปะรด : สับปะรดสด = 1 : 4                   |         |         |         |                             |
|                               | สับปะรดแห้ง/กวน : สับปะรดสด = 1 : 5              |         |         |         |                             |
|                               | สับปะรดแช่แข็ง : สับปะรดสด = 1 : 2.5             |         |         |         |                             |

## 1. สถานการณ์การโลก

ปี 2558 - 2562 ผลผลิตมีแนวโน้มเพิ่มขึ้นร้อยละ 3.06 ต่อปี เฉลี่ยประมาณปีละผลผลิตปี 2562 จำนวน 28.18 ล้านตัน ลดลงจากปี 2561 ร้อยละ 0.87

## 2. สถานการณ์การผลิตและตลาดของไทย

2.1 การผลิต ปี 2564 สศก. คาดว่าเนื้อที่เก็บทั้งประเทศจะเพิ่มขึ้นจากปีที่แล้วเนื่องจากราคาซื้อขายปรับตัวสูงขึ้นตั้งแต่ช่วงกลางปี 2562 และตลอดปี 2563 ซึ่งจูงใจให้เกษตรกรกลับมาดูแลแปลงและขยายพื้นที่การปลูกสับปะรด สำหรับผลผลิตต่อไร่ คาดว่าเพิ่มขึ้นจากปีที่ผ่านๆมา ปริมาณน้ำฝนเพียงพอ ผลผลิตรวมทั้งประเทศเพิ่มขึ้น

2.2 การตลาด ปี 2564 คาดว่าภาพรวมปริมาณผลผลิตจะเพียงพอต่อความต้องการของโรงงานแปรรูป ราคาที่เกษตรกรขายได้เคลื่อนไหวอยู่ในเกณฑ์ปกติ แต่ปัจจัยจากสถานการณ์ COVID-19 ในตลาดหลักสำคัญ อาจส่งผลให้ตลาดชะลอตัว คำสั่งซื้อลดลง รวมถึงกรณีโรงงานขาดแคลนแรงงานต่างด้าว จะส่งผลให้โรงงานลดกำลังการผลิตลง กระทบต่อเนื่องต่อราคาที่เกษตรกรจำหน่ายได้

## 3. มาตรการ

- คกก.นโยบายสับปะรดแห่งชาติ มอบหมายให้ คพจ. บริหารจัดการและแก้ไข ปัญหาสับปะรดในพื้นที่ในเบื้องต้นก่อน หากยังไม่สามารถแก้ไขปัญหาได้ ให้นำเสนอต่อคณะกรรมการนโยบายฯ

- มุ่งเน้นการทำ contract farming ระหว่างโรงงานกับเกษตรกร ให้เป็นรูปธรรม

## 4. คณะกรรมการดูแลสินค้าสับปะรด

คกก.นโยบายและพัฒนาสับปะรดแห่งชาติ ได้มีมติเมื่อวันที่ 2 ก.ค.63 เห็นชอบให้ แต่งตั้งคณะกรรมการ 2 คณะ ได้แก่

- คณะอนุกรรมการขับเคลื่อนการพัฒนาสับปะรด (ด้านผลิต แปรรูป ตลาด) โดยมี ประธานและฝ่ายเลขาร่วมจาก 3 หน่วยงาน คือ กษ. อก. และ พณ.

- คณะอนุกรรมการจัดทำแผนปฏิบัติการด้านสับปะรด พ.ศ. 2563-2565 โดยมี ปลัด กษ. เป็นประธาน รองปลัด พณ. และ อก. เป็นรองประธาน และ สศก. กส. คน. สศ. สศอ. เป็นฝ่ายเลขานุการร่วม

## สถานการณ์ปัจจุบัน

สศก.พยากรณ์ผลผลิตปี 64 1.8 ล้านตัน เพิ่มขึ้นจากปี 63 ร้อยละ 17.5 เนื่องจาก ราคาดีต่อเนื่องตั้งแต่กลางปี 62 จึงจูงใจให้เกษตรกรขยายพื้นที่เพาะปลูก โดยในเดือน ก.ค.-ส.ค.64 สศก.คาดการณ์ผลผลิตออกสู่ตลาดน้อย ส่งผลให้ราคาซื้อขายได้ปรับตัวสูงขึ้นกว่าช่วงที่ผ่านมา (มิ.ย.64 ราคาเฉลี่ย กก.ละ 5.03 บ.) โดยในสัปดาห์นี้ ราคาที่เกษตรกรขายได้ทรงตัวเท่ากับสัปดาห์ที่ผ่านมา ทั้งนี้ โรงงานส่วนใหญ่ปิดทำการ และหยุดรับซื้อผลผลิตเพื่อบำรุงรักษาเครื่องจักร (เป็นช่วงประจำของทุกปี)

สำหรับการส่งออก ปี 2563 (ม.ค.-ธ.ค.63) ส่งออกได้รวม 0.361 ล้านตัน มูลค่า 15,174 ล้านบาท ปริมาณและมูลค่าลดลงจากปี 2562 ร้อยละ 29 และ ร้อยละ 3 ตามลำดับ โดยในปี 2564 (ม.ค.-มิ.ย.64) ปริมาณการส่งออกอยู่ที่ 0.246 ล้านตัน มูลค่า 9,956 ล้านบาท

ข้อมูลปริมาณผลผลิต/ราคาเกษตรกรขายได้ (ปี 54-64)

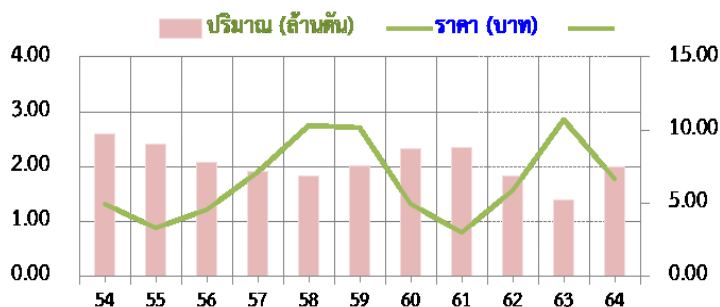

## ราคาสับปะรดโรงงานที่เกษตรกรขายได้ (บาท/กก.)

| ปี   | ม.ค. | ก.พ.  | มี.ค. | เม.ย. | พ.ค.  | มิ.ย. | ก.ค.  | ส.ค.  | ก.ย.  | ต.ค.  | พ.ย. | ธ.ค. | เฉลี่ย |
|------|------|-------|-------|-------|-------|-------|-------|-------|-------|-------|------|------|--------|
| 2560 | 7.62 | 6.37  | 6.70  | 6.12  | 4.62  | 4.06  | 4.26  | 4.28  | 4.32  | 4.11  | 3.15 | 3.08 | 4.95   |
| 2561 | 3.32 | 4.25  | 3.76  | 2.93  | 2.29  | 1.75  | 2.09  | 2.32  | 3.12  | 3.35  | 2.83 | 2.86 | 2.97   |
| 2562 | 3.15 | 3.69  | 4.48  | 5.49  | 6.48  | 7.18  | 6.19  | 6.34  | 6.48  | 6.72  | 7.04 | 7.76 | 5.91   |
| 2563 | 9.11 | 11.16 | 11.39 | 10.67 | 11.76 | 12.87 | 13.07 | 12.80 | 13.44 | 12.56 | 8.05 | 6.24 | 10.68  |
| 2564 | 6.47 | 7.26  | 7.59  | 7.21  | 5.49  | 5.03  | 5.63  | 6.70  |       |       |      |      | 6.49   |

(ส.ป.3)

## เงาะ

ประจำสัปดาห์ที่ 3 เดือนสิงหาคม 2564 (16 - 20 สิงหาคม 2564)

|                                |  |         |         |                         |       |  |
|--------------------------------|--|---------|---------|-------------------------|-------|--|
|                                | 2561   | 2562    | 2563    | 2564                    | %     |  |
| <b>ผลผลิต (ตัน)</b>            | 259,770  | 279,980 | 270,053 | 280,857                 | 4.00  | <b>1. สถานการณ์การผลิต</b><br>ผลิตโดยรวมทั้งประเทศเพิ่มขึ้นทั้งประเทศ ร้อยละ 4.00 เนื่องจากสภาพภูมิอากาศเอื้ออำนวยต่อการติดดอกและออกผล แต่ภาคตะวันออกปริมาณลดลงเนื่องจากปรับพื้นที่ไปปลูกทุเรียนแทน โดยผลผลิตภาคตะวันออก จะออกกระจุกตัวมากช่วงเดือน พ.ค. - มิ.ย. และภาคใต้เดือน ก.ค. - ส.ค.  |
| - ภาคตะวันออก                  | 173,558  | 191,089 | 210,637 | 198,096                 | -5.95 |  |
| - ภาคใต้                       | 69,716   | 71,609  | 43,119  | 63,647                  | 47.61 |  |
| - ภาคอื่นๆ                     | 16,496   | 17,282  | 16,297  | 19,114                  | 17.29 |  |
| <b>แหล่งผลิตสำคัญ</b>          |  |         |         |                         |       | <b>2. มาตรการบริหารจัดการผลไม้ ปี 2564</b><br><b>2.1 ตลาดภายในประเทศ ดันน้ำ</b> 1) เชื่อมโยงกระจายออกนอกแหล่งผลิต 2) เชื่อมโยงกระจายด้วยรถเร่ผลไม้ 3) เชื่อมโยงผ่านไปรษณีย์ไทย+กิจกรรม Business Matching และจัดหาพื้นที่ให้เกษตรกรผ่านตลาดห้างฯ ห้างท้องถิ่น กลางน้ำ ชดเชยดอกเบี้ย 3% 6 เดือน ให้เกษตรกร/สถาบัน/ผู้ประกอบการ <b>ปลายน้ำ</b> ผลักดันส่งออก กก.ละ 5 บาท 2) ส่งเสริมการขาย Offline Online : Magnet ห้างฯ ภัตาคาร Platform 3) จัดกิจกรรมส่งเสริมการขาย Offline Online 4) กิจกรรมเชื่อมมันผลไม้ไทยปลอดภัย COVID-19 และส่งเสริมทำสัญญาซื้อขายล่วงหน้า<br><b>2.2 ตลาดต่างประเทศ Offline</b> 1) จัดงานนานาชาติ THAIFEX-ANUGA ASIA 2) Thai Fruit Golden Month 3 ) ส่งเสริมสร้างภาพลักษณ์สินค้าฮาลาล (ภูมิภาค MENA) และเข้าร่วมงานแสดงสินค้านานาชาติในต่างประเทศ Online จัดกิจกรรม Online Business Matching และ Online In-Store Promotion (อินเดีย) Hybrid line กิจกรรม Mirror@Mirror ในงานต่างประเทศ<br><b>3. คณะกรรมการดูแลสินค้าผลไม้</b><br>สินค้าผลไม้มีคณะกรรมการพัฒนาและบริหารจัดการผลไม้ดูแลรับผิดชอบ โดยมีรัฐมนตรีว่าการกระทรวงเกษตรและสหกรณ์เป็นประธาน และอธิบดีกรมส่งเสริมการเกษตรเป็นกรรมการและเลขานุการ |
| - ภาคตะวันออก                  | พ.ค. - มิ.ย. จันทบุรี ตราด และระยอง                |         |         |                         |       |  |
| - ภาคใต้                       | ก.ค. - ก.ย. สุราษฎร์ธานี นครศรีธรรมราช และนราธิวาส |         |         |                         |       |  |
| <b>พื้นที่ให้ผล (ไร่)</b>      | 223,618  | 213,609 | 211,377 | 206,966                 | -2.09 |  |
| <b>ผลผลิต/ไร่ (กก.)</b>        | 1,162  | 1,311   | 1,278   | 1,357                   | 6.18  |  |
| <b>การส่งออก (สด + แปรรูป)</b> |  |         |         |                         |       |  |
| - ปริมาณ (ตัน)                 | 14,745   | 21,326  | 15,110  | (ม.ค. - มิ.ย.)<br>7,597 |       |  |
| - มูลค่า (ล้านบาท)             | 435  | 515     | 327     | 173                     |       |  |
| <b>ประเทศคู่ค้า</b>            |  |         |         |                         |       |  |
| - เงาะสด                       | เวียดนาม 50% ลาว 20% พม่า 19 %                     |         |         |                         |       |  |
| - เงาะกระป๋อง                  | กัมพูชา 42% พม่า 27% อเมริกา 10%                   |         |         |                         |       |  |
| - เงาะกระป๋องสอดสับประรด       | อเมริกา 42% มาเลเซีย 16% แคนาดา 11%                |         |         |                         |       |  |
| <b>สัดส่วนผลไม้</b>            |  |         |         |                         |       |  |
| - บริโภคสดภายในประเทศ          | 94%  |         |         |                         |       |  |
| - ส่งออก                       | 6%   |         |         |                         |       |  |

**สถานการณ์ปัจจุบัน**

ผลผลิตยังออกสู่ตลาดอย่างต่อเนื่อง ราคาที่เกษตรกรขายได้อ่อนตัวลงจากสัปดาห์ที่ผ่านมาเล็กน้อย ส่วนราคาในแหล่งผลิตสำคัญสัปดาห์นี้ จังหวัดสุราษฎร์ธานี (ขนาด 28-31 ผล กก.ละ 9-10 บาท และ จ.นครศรีธรรมราช (คลองเตกอง) กก.ละ 7-12 บาท

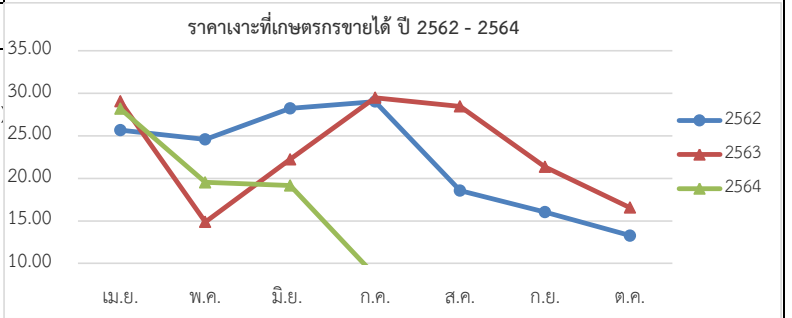

| ปี   | ม.ค. | ก.พ. | มี.ค. | เม.ย. | พ.ค.  | มิ.ย. | ก.ค.  | ส.ค.            | ก.ย.  | ต.ค.  | พ.ย.  | ธ.ค. | เฉลี่ย |
|------|------|------|-------|-------|-------|-------|-------|-----------------|-------|-------|-------|------|--------|
| 2560 | -    | -    | -     | 53.00 | 30.48 | 24.23 | 24.12 | 22.15           | 26.48 | -     | -     | -    | 30.08  |
| 2561 | -    | -    | -     | 37.64 | 35.21 | 17.41 | 28.92 | 14.39           | 14.56 | 27.50 | 28.25 | -    | 25.49  |
| 2562 | -    | -    | -     | 25.67 | 24.59 | 28.24 | 29.03 | 18.55           | 16.02 | 13.28 | -     | -    | 22.20  |
| 2563 | -    | -    | -     | 29.06 | 14.88 | 22.25 | 29.48 | 28.47           | 21.35 | 16.58 | -     | -    | 23.15  |
| 2564 | -    | -    | -     | -     | 28.19 | 19.53 | 19.16 | 8.57<br>(ส.ป.3) |       |       |       |      | 18.86  |

ที่มา : สำนักงานเศรษฐกิจการเกษตร

กรรมการค้าภายใน กระทรวงพาณิชย์

สิงหาคม 2564

# มังคุด

ประจำสัปดาห์ที่ 3 เดือนสิงหาคม 2564 (วันที่ 16 - 20 สิงหาคม 2564)

|  | 2561   | 2562    | 2563    | 2564    | % Δ     |
|--|--|---------|---------|---------|---------|
| <b>ผลผลิต (ตัน)</b>                    | 185,607  | 352,800 | 336,861 | 282,071 | -16.26  |
| - ตะวันออก                             | 73,815   | 180,318 | 213,226 | 107,706 | -49.49  |
| - ใต้                                  | 111,378  | 172,098 | 122,616 | 173,116 | 41.19   |
| - อื่นๆ                                | 414  | 384     | 1,019   | 1,249   | 22.57   |
| <b>ช่วงผลผลิตออกมาก/แหล่งผลิตสำคัญ</b> |  |         |         |         |         |
| - ตะวันออก                             | พ.ค. (จันทบุรี ตราด และระยอง)                  |         |         |         |         |
| - ใต้                                  | มิ.ย. - ก.ค. (นครศรีธรรมราช ชุมพร และนราธิวาส) |         |         |         |         |
| <b>พื้นที่ให้ผล (ไร่)</b>              | 420,430  | 426,679 | 430,074 | 424,625 | -1.27   |
| <b>ผลผลิตเฉลี่ย (กก./ไร่)</b>          | 441  | 827     | 783     | 664     | -15.20  |
| <b>มูลค่าผลผลิต (ล้านบาท)</b>          | 8.09   | 10.24   | 13.35   | N/A     |         |
| <b>การบริโภค (ตัน)</b>                 |  |         |         |         |         |
| - บริโภคสด                             | 7,944  | -55,189 | 47,425  | N/A     |         |
| - แปรรูป                               | 80   | -568    | 479     | N/A     |         |
| <b>การส่งออก (สด+แช่แข็ง)</b>          |  |         |         |         | (มิ.ย.) |
| - ปริมาณ (ตัน)                         | 177,583  | 408,557 | 291,378 | 89,050  |         |
| - มูลค่า (ล้านบาท)                     | 6,988  | 16,694  | 14,997  | 7,217   |         |
| <b>ประเทศคู่ค้า</b>                    |  |         |         |         |         |
| - มังคุดสด                             | จีน 75% เวียดนาม 18% อื่นๆ 7%                  |         |         |         |         |
| - มังคุดแช่แข็ง                        | เกาหลี 60% สหรัฐอเมริกา 29% อื่นๆ 11%          |         |         |         |         |

**1. สถานการณ์การผลิตและการตลาด**

**1.1 ผลผลิต** ปี 2564 สตก. คาดว่าผลผลิตมีแนวโน้มลดลงจากปี 2563 เนื่องจากแหล่งผลิตสำคัญเกษตรกรโคนต้นมังคุดที่อายุมาก และปรับเปลี่ยนไปปลูกทุเรียน ซึ่งทุเรียนให้ผลตอบแทนที่ดีกว่า โดยแหล่งผลิตสำคัญบางพื้นที่ ประสบปัญหาสภาพอากาศที่ไม่เอื้ออำนวย มีฝนตกติดต่อกันในช่วงปลายปี 2563 ประกอบกับสภาพอากาศหนาวเย็นยาวนานในช่วงต้นปี 2564 ไม่เหมาะสมกับการออกดอก ทำให้ดอกออกน้อย ส่งผลให้ผลผลิตมังคุดทั้งประเทศลดลงจากปีก่อน

**1.2 การตลาด** จากสถานการณ์การแพร่ระบาดของ COVID-19 ส่งผลให้ปริมาณมังคุดที่ส่งออกลดน้อยลง ทำให้มังคุดที่ต้องบริหารจัดการภายในประเทศเพิ่มขึ้น

**2. แผนด้านการตลาดของกระทรวงพาณิชย์**

**มาตรการด้านการตลาดในประเทศและต่างประเทศ 16 มาตรการบริหารจัดการผลไม้ ปี 2564** ดังนี้

(1) เร่งดำเนินการตรวจและรับรอง GAP (2) ผ่อนปรนกฎระเบียบการเคลื่อนย้ายแรงงานระหว่างภาค (มท.) (3) กอ.รมน. สนับสนุนกำลังพลช่วยเหลือและขนย้ายผลไม้ (4) ส่งเสริมการรวบรวมรับซื้อผลไม้ (5) สนับสนุนให้มีรถรับซื้อผลไม้ เพื่อเชื่อมโยงกระจายออกนอกแหล่งผลิต (6) สนับสนุนค่าขนส่งสำหรับผลไม้ที่ส่งขายผ่านไปรษณีย์ไทย (7) เปิดพื้นที่ให้เกษตรกรนำผลไม้ไปวางขายได้ฟรีในตลาดกลาง ตลาดสด สนามบิน ห้างฯ ปิคนิค (8) เร่งรัดผลักดันส่งออกผลไม้ (9) ใช้มกอบยโมเดล หรือระบบเกษตรพันธสัญญา (Contract Farming) (10) ผู้โดยสารทุกสายการบิน โหลดผลไม้ขึ้นเครื่องบินได้ฟรี 25 กิโลกรัม (11) ร่วมกับหน่วยงานที่เกี่ยวข้องส่งเสริมการค้าผลไม้ Online (12) ส่งเสริมการขายผลไม้ในต่างประเทศ (13) ส่งเสริมการส่งออกผลไม้ : จับคู่เจรจาธุรกิจ Online Business Matching และ Online In-Store Promotion (14) ส่งเสริมการส่งออกผลไม้ในรูปแบบผสมผสาน (Hybrid line) (15) ประชาสัมพันธ์สร้างภาพลักษณ์ผลไม้ไทย (16) กระทรวงพาณิชย์และหน่วยงานที่เกี่ยวข้องบังคับใช้กฎหมาย : พ.ร.บ.ว่าด้วยราคาสินค้าและบริการ พ.ร.บ.มาตราซึ่งดวงวัด และพ.ร.บ.การแข่งขันทางการค้า

**3. คณะกรรมการดูแลสินค้าผลไม้**

สินค้าผลไม้มีคณะกรรมการพัฒนาและบริหารจัดการผลไม้ดูแลรับผิดชอบ โดยมีรัฐมนตรีว่าการกระทรวงเกษตรและสหกรณ์เป็นประธาน และอธิบดีกรมส่งเสริมการเกษตรเป็นกรรมการและเลขานุการ

**สถานการณ์ปัจจุบัน**

- ผลผลิตมังคุดภาคตะวันออกออกสู่ตลาดแล้วประมาณ ร้อยละ 97 ซึ่งล่าช้ากว่าปกติ ผลจากสภาพอากาศแปรปรวน และผลผลิตมังคุดภาคใต้ออกสู่ตลาดแล้วประมาณ ร้อยละ 65

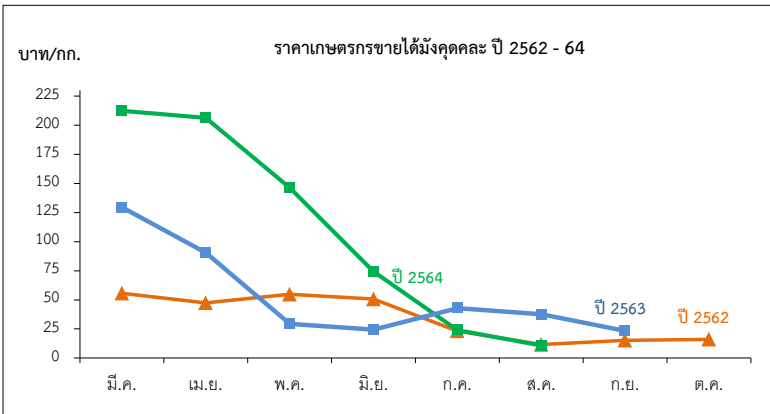

ราคาที่เกษตรกรขายได้มังคุดต่อผลผลิต

หน่วย: บาท/กก.

| ปี   | ม.ค. | ก.พ. | มี.ค.  | เม.ย.  | พ.ค.   | มิ.ย. | ก.ค.  | ส.ค.  | ก.ย.  | ต.ค.  | พ.ย. | ธ.ค. | เฉลี่ย |
|------|------|------|--------|--------|--------|-------|-------|-------|-------|-------|------|------|--------|
| 2558 | -    | -    | -      | 79.68  | 73.29  | 37.37 | 27.01 | 15.40 | 11.14 | 9.81  | -    | -    | 34.87  |
| 2559 | -    | -    | -      | 77.93  | 55.75  | 28.99 | 41.08 | 28.26 | 21.40 | 19.87 | -    | -    | 35.56  |
| 2560 | -    | -    | -      | 171.35 | 77.92  | 45.54 | 14.23 | 22.06 | 33.93 | -     | -    | -    | 40.10  |
| 2561 | -    | -    | 143.09 | 114.70 | 85.88  | 50.55 | 30.41 | 18.35 | 12.35 | -     | -    | -    | 43.57  |
| 2562 | -    | -    | 55.67  | 47.28  | 54.74  | 50.69 | 23.21 | 11.50 | 15.15 | 15.97 | -    | -    | 29.02  |
| 2563 | -    | -    | 129.50 | 90.31  | 29.29  | 24.49 | 42.92 | 37.65 | 23.29 | -     | -    | -    | 39.63  |
| 2564 | -    | -    | 212.40 | 206.33 | 146.50 | 74.22 | 23.99 | 10.81 | -     | -     | -    | -    | 112.38 |

# ทุเรียน

ประจำสัปดาห์ที่ 3 เดือนสิงหาคม 2564 (16 ส.ค. - 20 ส.ค. 64)

|                                       | 2561  | 2562      | 2563      | 2564*       | ± %Δ  |
|---------------------------------------|---|-----------|-----------|-------------|-------|
| <b>ผลผลิต (ตัน)</b>                   | 759,829   | 1,024,794 | 1,115,998 | 1,225,448   | 9.81  |
| - ภาคตะวันออก                         | 405,094   | 497,396   | 552,198   | 577,726     | 4.62  |
| - ภาคใต้                              | 311,841   | 482,140   | 518,896   | 594,439     | 14.56 |
| - ภาคอื่นๆ                            | 42,894  | 45,258    | 44,904    | 53,283      | 18.66 |
| <b>ช่วงผลผลิตออกมา/แหล่งผลิตสำคัญ</b> |   |           |           |             |       |
| - ภาคตะวันออก                         | เม.ย.-พ.ค. จันทบุรี ระยอง ตราด                    |           |           |             |       |
| - ภาคใต้                              | ก.ค. - ส.ค. ชุมพร ยะลา นครศรีธรรมราช สุราษฎร์ธานี |           |           |             |       |
| <b>พื้นที่ให้ผล (กก.)</b>             | 675,343   | 729,466   | 797,553   | 843,166     | 5.72  |
| <b>ผลผลิต/ไร่</b>                     | 1,125   | 1,405     | 1,399     | 1,453       | 3.86  |
| <b>มูลค่าผลผลิต (ล้านบาท)</b>         | 76  | 105       | 139       | N/A         | -     |
| <b>การบริโภค (ตัน)</b>                |   |           |           |             |       |
| - บริโภคสด                            | 225,774   | 316,892   | 437,080   | N/A         |       |
| - แปรรูป                              | 15,197  | 20,496    | 22,320    | N/A         |       |
| <b>การส่งออก (สด+แช่แข็ง+แปรรูป)</b>  |   |           |           | ม.ค.- มิ.ย. |       |
| - ปริมาณ (ตัน)                        | 518,858   | 680,873   | 649,323   | 558,060     |       |
| - มูลค่า (ล้านบาท)                    | 40,256  | 51,036    | 71,949    | 71,273      |       |
| <b>ประเทศคู่ค้า</b>                   |   |           |           |             |       |
| ทุเรียนสด                             | จีน 87% ออสเตรเลีย 8% เวียดนาม 4% อื่นๆ 1%        |           |           |             |       |
| ทุเรียนแช่แข็ง                        | จีน 91% สหรัฐฯ 6% อื่นๆ 3%                        |           |           |             |       |

**สถานการณ์ปัจจุบัน**

- ในประเทศ : ผลผลิตทุเรียนภาคตะวันออก ฤดูกาลผลิต ปี 2564 เข้าสู่ช่วงปลายฤดูกาลผลิต ประกอบกับพื้นที่ปลูกทุเรียนบางพื้นที่ประสบปัญหาพายุฤดูฝน ทำให้คุณภาพลดลงบ้าง ส่งผลให้ราคาปรับลดน้อยลงเมื่อเปรียบเทียบกับสัปดาห์ก่อนร้อยละ 7

- ตลาดต่างประเทศ : ปัญหาการขาดแคลนตู้คอนเทนเนอร์ขนส่งผลไม้ ไปประเทศจีน เริ่มขาดแคลนเนื่องจากเส้นทางหลักที่ขนส่งผลไม้ผ่านด่านโหย่วอี้กวาน ประเทศจีน มีช่องทางจำกัดเพียง 6 เส้นทาง (เข้า 3 เส้นทาง ออก 3 เส้นทาง) จะรับได้วันละ 100 ตู้ แต่ปัจจุบันมีตู้ขนส่งผ่านวันละ 300 ตู้ ส่งผลให้เกิดปัญหาคอขวด รถขนส่งต้องจอดรอ ทำให้ตู้คอนเทนเนอร์เปล่ากลับเข้ามาในประเทศไทยล่าช้า ทั้งนี้คาดว่าเงินกำลังก่อสร้างเพิ่ม รวมเป็น 12 ช่องทาง (เข้า 6/ออก 6) หากแล้วเสร็จจะสามารถช่วยระบายรถบรรทุกได้

**1. สถานการณ์การผลิตและการตลาด**

**1.1 ผลผลิต ปี 2564 สดก.** คาดว่าผลผลิตมีแนวโน้มเพิ่มขึ้นจากปี 2563 เนื่องจากเกษตรกรปรับเปลี่ยนจากยางพารา พืชไร่ ผลไม้อื่นๆ มาปลูกทุเรียนและมีการขยายพื้นที่ปลูกทุเรียนในภาคเหนือ ภาคใต้ และภาคตะวันออกเฉียงเหนือ เพิ่มขึ้น ซึ่งเริ่มปลูก ปี 59 และคาดว่า จะเริ่มให้ผลผลิตในปี 64 จากการที่ราคาทุเรียนที่ผ่านมามีอยู่ในเกณฑ์ดีอย่างต่อเนื่อง ประกอบกับสภาพภูมิอากาศในปี 2564 เอื้ออำนวยต่อการออกดอกและติดผล ตลอดจนเกษตรกรให้การบำรุงดูแลดีขึ้น ส่งผลให้ต้นทุเรียนสมบูรณ์ให้ผลผลิตได้มากขึ้น

**1.2 การตลาด** ขณะนี้มีนักลงทุนที่เป็นนักลงทุนได้เข้ามาลงทุนธุรกิจทุเรียนในจังหวัดชุมพรจำนวนมาก ไม่ต่ำกว่า ๑๐๐ ไร่ ทั้งโรงงานทุเรียนแปรรูป และทุเรียนสด ทำให้เกิดการแข่งขันการรับซื้อผลให้ราคาปรับสูงขึ้น

**2. แนวทางการตลาดของกระทรวงพาณิชย์**

**2.1 ตลาดภายในประเทศ** ต้นน้ำ 1) เชื่อมโยงกระจายออกนอกแหล่งผลิต, 2) เชื่อมโยงกระจายด้วยรถเร่ผลไม้, 3) เชื่อมโยงส่งผ่านไปรษณีย์ไทย+กิจกรรม Business Matching และจัดหาพื้นที่ให้เกษตรกรผ่านตลาดห้างฯ ห้างท้องถิ่น กลางน้ำ ขุดเซตคอกเบี้ย 3% 6 เดือน ให้เกษตรกร/สถาบันผู้ประกอบการ

**ปลายน้ำ** 1) ผลักดันส่งออก กก.ละ 5 บาท, 2) ส่งเสริมการขาย Offline Online : Magnet ห้างฯ ภัตตาคาร Platform, 3) จัดกิจกรรมส่งเสริมการขาย Offline Online, 4) กิจกรรมเชื่อมสัมพันธ์ไทยปลอด COVID-19 และส่งเสริมทำสัญญาซื้อขายล่วงหน้า

**2.2 ตลาดต่างประเทศ** Offline 1) จัดงานนานาชาติ THAIFX-ANUGA ASIA, 2) Thai Fruit Golden Months 3) ส่งเสริมสร้างภาพลักษณ์สินค้าชาลาล (ภูมิภาค MENA) และเข้าร่วมงานแสดงสินค้านานาชาติ ในต่างประเทศ Online จัดกิจกรรม Online Business Matching และ Online In-Store Promotion (อินเดีย) Hybrid line กิจกรรม Mirror&Mirror ในงานต่างประเทศ

**3. คณะกรรมการดูแลสินค้าผลไม้**

สินค้าผลไม้มีคณะกรรมการพัฒนาและบริหารจัดการผลไม้ดูแลรับผิดชอบ โดยมีรัฐมนตรีว่าการกระทรวงเกษตรและสหกรณ์เป็นประธาน และอธิบดีกรมส่งเสริมการเกษตรเป็นกรรมการและเลขานุการนอกจากนี้ระบบการตลาดและการค้าผลไม้มีคณะกรรมการขับเคลื่อนยุทธศาสตร์การค้าผลไม้ครบวงจรดูแลรับผิดชอบ โดยมีรัฐมนตรีว่าการกระทรวงพาณิชย์เป็นประธานรัฐมนตรีว่าการกระทรวงเกษตรฯ เป็นรองประธาน อธิบดีกรมการค้าภายในเป็นเลขานุการ และอธิบดีกรมส่งเสริมการค้าระหว่างประเทศเป็นผู้ช่วยเลขานุการ

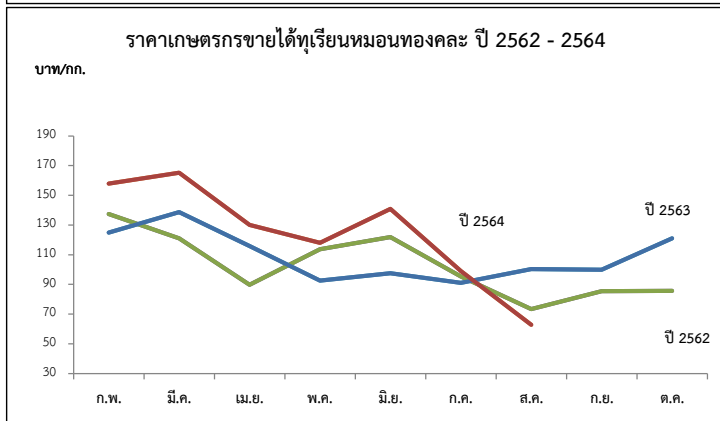

| ปี                          | ก.พ.   | มี.ค.  | เม.ย. | พ.ค.  | มิ.ย. | ก.ค.  | ส.ค.  | ก.ย.  | เฉลี่ย | ก.พ.   | มี.ค.  | เม.ย.  | พ.ค.   | มิ.ย.  | ก.ค.  | ส.ค.   | ก.ย.   | ต.ค.   | เฉลี่ย |
|-----------------------------|--------|--------|-------|-------|-------|-------|-------|-------|--------|--------|--------|--------|--------|--------|-------|--------|--------|--------|--------|
| <b>พันธุ์ชะนี (บาท/กก.)</b> |        |        |       |       |       |       |       |       |        |        |        |        |        |        |       |        |        |        |        |
| 2560                        | -      | 90.00  | 68.51 | 39.37 | 41.76 | 40.53 | 30.06 | 58.33 | 44.38  | -      | 134.98 | 101.09 | 62.83  | 69.61  | 65.20 | 50.66  | 78.83  | -      | 71.81  |
| 2561                        | -      | -      | 38.06 | 48.50 | 50.16 | 43.81 | 20.39 | -     | 42.51  | -      | 120.00 | 73.46  | 88.36  | 78.43  | 76.42 | 62.52  | 78.63  | -      | 78.16  |
| 2562                        | -      | 99.39  | 61.63 | 69.58 | 78.75 | 43.26 | 50.00 | -     | 63.37  | 137.50 | 121.13 | 89.77  | 113.63 | 121.85 | 95.46 | 73.38  | 85.44  | 85.61  | 99.86  |
| 2563                        | -      | 110.78 | 98.51 | 65.94 | 58.90 | 51.04 | 50.00 | -     | 68.28  | 125.00 | 138.64 | 115.92 | 92.52  | 97.63  | 90.95 | 100.30 | 100.00 | 120.98 | 102.15 |
| 2564                        | 120.00 | 114.00 | 95.67 | 80.37 | 82.32 | 49.00 | 28.00 | -     | 81.34  | 158.00 | 165.18 | 130.09 | 117.95 | 140.98 | 99.10 | 62.86  | -      | -      | 124.88 |

(สป.3)

(สป.3)

ที่มา : \*สำนักงานเศรษฐกิจการเกษตร \*\* ภาคกลาง+ภาคตะวันออก

กรมการค้าภายใน กระทรวงพาณิชย์ สิงหาคม ๒๕๖๔

# ล่องกอง

ประจำสัปดาห์ที่ 3 เดือนสิงหาคม 2564 (วันที่ 16 - 20 สิงหาคม 2564)

|                                | 2561                                   | 2562    | 2563    | 2564    | % $\Delta$   |
|--------------------------------|--|---------|---------|---------|--------------|
| ผลผลิต (ตัน)                   | 72,151                                 | 118,602 | 74,358  | 78,970  | 6.20         |
| - ภาคตะวันออก                  | 17,088                                 | 21,257  | 22,993  | 20,691  | -10.01       |
| - ภาคใต้                       | 36,281                                 | 76,534  | 34,396  | 42,687  | 24.10        |
| - ภาคเหนือ                     | 35,543                                 | 20,809  | 16,969  | 15,592  | -8.11        |
| ช่วงผลผลิตออกมา/แหล่งผลิตสำคัญ |  |         |         |         |              |
| - ภาคตะวันออก                  | ก.ค.- ส.ค. จันทบุรี ตราด ระยอง         |         |         |         |              |
| - ภาคใต้                       | ก.ย. - ต.ค. ยะลา นราธิวาส สุราษฎร์ธานี |         |         |         |              |
| - ภาคเหนือ                     | ต.ค. อุตรดิตถ์ สุโขทัย                 |         |         |         |              |
| พื้นที่ให้ผล (ไร่)             | 266,633                                | 236,090 | 223,017 | 200,268 | -10.20       |
| ผลผลิต/ไร่ (กก)                | 271                                    | 502     | 333     | 394     | 18.32        |
| การบริโภค (ตัน)                |  |         |         |         |              |
| - บริโภคสด                     | 70,708                                 | 116,230 | 72,871  | 77,390  |              |
| การส่งออก                      |  |         |         |         |              |
| - ปริมาณ (ตัน)                 | 1,452                                  | 1,408   | 1,712   | 191.74  | (ม.ค.-มิ.ย.) |
| - มูลค่า (ล้านบาท)             | 45.53                                  | 31.60   | 42.86   | 4.98    |              |
| ประเทศคู่ค้า                   | มาเลเซีย 49% ลาว 20%                   |         |         |         |              |

**1. สถานการณ์การผลิตและการตลาด**

**1.1 การผลิต** สศก. คาดการณ์ผลผลิตเพิ่มขึ้นจากปีที่ผ่านมา เนื่องจากผลโดยรวมลดลงเนื่องจากเกษตรกรปรับเปลี่ยนไปปลูกทุเรียน สำหรับผลผลิตต่อเนื่องที่ให้ผลคาดว่าจะเพิ่มขึ้นจากสภาพอากาศที่เอื้ออำนวย มีช่วงแล้งก่อนออกดอกมีปริมาณน้ำฝนเพียงพอ อุณหภูมิไม่ร้อนจัดในช่วงออกดอกและติดช่อซึ่งดีกว่าปี 2563 ภาพรวมผลผลิตทั้งประเทศจึงเพิ่มขึ้น

**1.2 การตลาด** ล่องกองมีอายุการเก็บรักษาสั้น เนมาเสียหายและส่วนใหญ่บริโภคสดภายในประเทศ จึงต้องมีการกระจายให้ถึงผู้บริโภคโดยเร็ว

**2. แนวทางบริหารจัดการผลไม้ ปี 2564 ดังนี้**

- 1) ข้อตกลงซื้อขายล่วงหน้า
- 2) เชื่อมโยงกระจายผลผลิตไปยังตลาดปลายทาง
- 3) เพิ่มพื้นที่ขาย : ปิมน้ำมัน สนามบิน
- 4) ประชาสัมพันธ์ : ออนไลน์ ออฟไลน์
- 5) แปรรูป (เกรตรอง) : น้ำพริก
- 6) การขนส่ง : กองทัพ

**3. คณะกรรมการดูแลสินค้าผลไม้**

สินค้าผลไม้มีคณะกรรมการพัฒนาและบริหารจัดการผลไม้ดูแลรับผิดชอบ โดยมีรัฐมนตรีว่าการกระทรวงเกษตรและสหกรณ์เป็นประธาน และอธิบดีกรมส่งเสริมการเกษตรเป็นกรรมการและเลขานุการ

**สถานการณ์ปัจจุบัน**

- ล่องกองภาคใต้ออกสู่ตลาดแล้วประมาณ 35% และคาดว่าจะออกสู่ตลาดมากในเดือน กันยายน-ตุลาคม 2564 โดยราคาล่องกองเบอร์ 1 เบอร์ 2 และคละอยู่ที่ กก.ละ 26.37 บาท 21.67 บาท และ 14.72 บาท ตามลำดับ

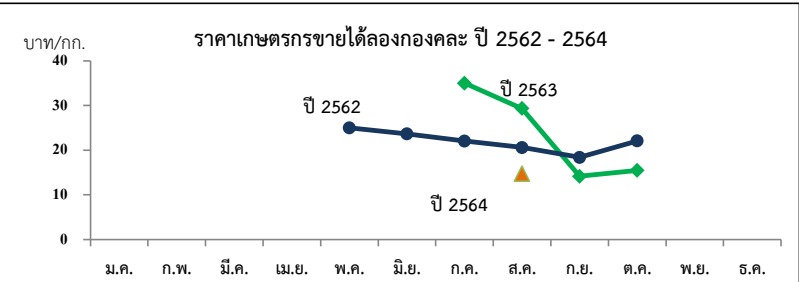

ราคาที่เกษตรกรขายได้ (ล่องกอง คละ)

| ปี   | หน่วย : บาท/กก. |      |       |       |       |       |       |       |       |       |       |       | เฉลี่ย |
|------|-----------------|------|-------|-------|-------|-------|-------|-------|-------|-------|-------|-------|--------|
|      | ม.ค.            | ก.พ. | มี.ค. | เม.ย. | พ.ค.  | มิ.ย. | ก.ค.  | ส.ค.  | ก.ย.  | ต.ค.  | พ.ย.  | ธ.ค.  |        |
| 2558 | -               | -    | -     | 55.00 | 40.64 | 26.54 | 29.33 | 23.87 | 11.66 | 15.87 | 27.86 | -     | 20.48  |
| 2559 | -               | -    | -     | -     | -     | -     | -     | 30.22 | 19.26 | 11.26 | 11.28 | -     | 22.00  |
| 2560 | -               | -    | -     | -     | -     | -     | -     | 19.24 | 20.54 | 27.00 | -     | -     | 21.20  |
| 2561 | -               | -    | -     | -     | -     | 36.00 | 26.48 | 17.87 | 14.05 | 21.22 | 26.68 | 30.00 | 19.86  |
| 2562 | -               | -    | -     | -     | -     | -     | 35    | 25.87 | 14.15 | 10.80 | 12.79 | 16.50 | 21.36  |
| 2563 | -               | -    | -     | -     | -     | 23.67 | 21.77 | 20.61 | 18.38 | 22.07 | -     | -     | 20.50  |
| 2564 | -               | -    | -     | -     | -     | -     | -     | 14.72 | -     | -     | -     | -     | 14.72  |



# ลำไย

## ประจำสัปดาห์ที่ 3 เดือน สิงหาคม 2564 (วันที่ 16-20 สิงหาคม 2564)

|  | 2561  | 2562           | 2563           | 2564*                   | %     |
|--|---|----------------|----------------|-------------------------|-------|
| <b>ผลผลิต (ตัน)</b>                    | 1,055,847   | 1,176,361      | 1,182,462      | 1,408,241               | 19.09 |
| -ภาคเหนือ                              | 682,249   | 779,803        | 816,830        | 973,603                 | 19.19 |
| -ภาคตะวันออกเฉียง                      | 348,497   | 366,757        | 330,895        | 385,456                 | 16.49 |
| -ภาคอื่นๆ                              | 25,101  | 29,801         | 34,737         | 49,182                  | 41.58 |
| <b>ช่วงผลผลิตออกมาก/แหล่งผลิตสำคัญ</b> | การกระจายผลผลิต นอกฤดู : ในฤดู คือ 40 : 60                        |                |                |                         |       |
| -ภาคเหนือ                              | ม.ย. - ก.ย. เชียงใหม่ ลำพูน เชียงราย พะเยา น่าน ตาก ลำปาง และแพร่ |                |                |                         |       |
| -ภาคตะวันออกเฉียง                      | ม.ค. - พ.ค. และ ต.ค. - ธ.ค. จันทบุรี สระแก้ว ตราด                 |                |                |                         |       |
| <b>พื้นที่ให้ผล (ไร่)</b>              | 1,146,339   | 1,537,320      | 1,583,820      | 1,652,829               | 4.36  |
| <b>ผลผลิต/ไร่ (กก.)</b>                | 921   | 765            | 747            | 859                     | 14.99 |
| <b>มูลค่าผลผลิต (ล้านบาท)</b>          | 28,212  | 30,950         | 26,345         |                         |       |
| <b>บริโภคในประเทศ (ตัน)</b>            | 105,585   | 101,859        | 102,312        | 123,800                 | 21.00 |
| <b>ส่งออก (ตัน/ล้านบาท)</b>            | <b>ปี 2561</b>  | <b>ปี 2562</b> | <b>ปี 2563</b> | <b>ปี 2564</b>          |       |
| - ปริมาณลำไยสดและแช่แข็ง               | 551,491   | 583,326        | 464,901        | ม.ค.-มิ.ย.64<br>205,793 |       |
| - มูลค่าลำไยสดและแช่แข็ง               | 17,222  | 20,817         | 16,853         | 7,702                   |       |
| - ปริมาณลำไยกระป๋อง                    | 9,629   | 9,076          | 9,573          | 2,851                   |       |
| - มูลค่าลำไยกระป๋อง                    | 556   | 533            | 657            | 185                     |       |
| - ปริมาณลำไยอบแห้ง                     | 205,320   | 164,575        | 155,504        | 14,622                  |       |
| - มูลค่าลำไยอบแห้ง                     | 10,504  | 8,780          | 7,058          | 730                     |       |
| <b>ประเทศคู่ค้า</b>                    |   |                |                |                         |       |
| ลำไยสด                                 | จีน 91% เวียดนาม 10% อินโดนีเซีย 8%                               |                |                |                         |       |
| ลำไยแช่แข็ง                            | ญี่ปุ่น 31% จีน 23% ออสเตรเลีย 21%                                |                |                |                         |       |
| ลำไยกระป๋อง                            | จีน 31% มาเลเซีย 24% สิงคโปร์ 14%                                 |                |                |                         |       |
| ลำไยอบแห้ง                             | จีน 91% เวียดนาม 5% ออสเตรเลีย 2%                                 |                |                |                         |       |
| <b>อัตราแปรสภาพ</b>                    | ลำไยกระป๋อง 1 : 1 ลำไยอบแห้ง 1 : 0.33                             |                |                |                         |       |
|  | ลำไยสด 100 กก. : ลำไยกระป๋อง 55.00 กก.                            |                |                |                         |       |
|  | ลำไยสด 100 กก. : ลำไยอบแห้งทั้งผล 33.33 กก.                       |                |                |                         |       |
|  | ลำไยสด 100 กก. : ลำไยอบแห้งเฉพาะเนื้อ 10.00 กก.                   |                |                |                         |       |

**1. สถานการณ์การผลิตและการตลาดปี 2564**

**1.1 การผลิต : สศก.คาดการณ์ผลผลิตลำไยทั่วประเทศ จำนวน 1,414,472 ตัน**  
 เนื้อที่ให้ผลรวมทั้งประเทศเพิ่มขึ้นเล็กน้อย จากต้นลำไยที่ปลูกในปี 2561 ซึ่งเกษตรกรปลูกแทนที่ชื้อน เช่น ลินจี ข้าวโพดเลี้ยงสัตว์ มันสำปะหลัง และไม้ผลอื่น เป็นต้น เริ่มให้ผลผลิตได้ในปีนี้ ผลผลิตต่อเนื้อที่ให้ผลคาดว่าเพิ่มขึ้น เนื่องจากสภาพอากาศหนาวเย็นเอื้ออำนวยต่อการออกดอกและติดผลกว่าปี 2563

**1.2 การตลาด : สศก. คาดว่าจะมีการส่งออกลำไยสดและผลิตภัณฑ์ เพิ่มขึ้นจากปีที่ผ่านมาร้อยละ 7.72**  
 จากสถานการณ์โรคโควิด-19 คลี่คลาย สินค้าที่ส่งออกไปจีนสามารถส่งออกได้ โดยมีมาตรการ ป้องกันที่รัดกุม ตลาดส่งออกลำไยที่สำคัญของไทย ได้แก่ จีน และฮ่องกง ยังมีความต้องการบริโภคลำไยเพิ่มขึ้น อย่างต่อเนื่อง รวมทั้ง ความต้องการลำไยสดและผลิตภัณฑ์จากกลุ่มประเทศอาเซียน โดยเฉพาะเวียดนาม และ อินโดนีเซีย มีแนวโน้มเพิ่มขึ้น และส่งเสริมการขยายการส่งออกในตลาดใหม่ เพื่อลดการพึ่งพิงตลาดจีน ซึ่งเป็นตลาดหลักของไทย

**2. 16 มาตรการบริหารจัดการผลไม้ ปี 2564**

- เร่งดำเนินการตรวจและรับรอง GAP เป้าหมายไม่น้อยกว่า 120,000 แปลง
- ผ่อนปรนกฎระเบียบการเคลื่อนย้ายแรงงานระหว่างภาค
- กอร.รมน. สนับสนุนกำลังพลช่วยเหลือ และขยายผลไม้อื่น เช่น ลองกองในพื้นที่ 3 จ. ชายแดนใต้
- เชื่อมโยงกระจายออกนอกแหล่งผลิต เป้าหมาย 66,600 ตัน
- สนับสนุนให้มีรถเร่ไปรับซื้อผลไม้ เพื่อนำไปขายให้ผู้บริโภค เป้าหมาย 4,000 ตัน
- สนับสนุนค่าขนส่ง สำหรับผลไม้ที่ส่งขายผ่านไปรษณีย์ไทย 2,000 ตัน
- เปิดพื้นที่ให้เกษตรกรนำผลไม้ไปวางขายได้ฟรี ผ่านตลาดกลาง ตลาดสด สนามบิน ห้างฯ บัณฑิตภัณฑ์
- สนับสนุนการบริหารจัดการให้ผู้ส่งออก กกละ 5 บาท เป้าหมาย 60,000 ตัน
- ทำสัญญาข้อตกลงมาตรฐาน ให้เกษตรกรขายผลไม้ได้ เป้าหมาย 20,000 ตัน
- ผู้โดยสารทุกสายการบิน โหลดผลไม้ขึ้นเครื่องบินได้ฟรี 25 กิโลกรัม
- ร่วมกับหน่วยงานที่เกี่ยวข้องส่งเสริมการค้าผลไม้ online จัดการอบรมกลุ่มเกษตรกร เพื่อให้ความจำเป็นผลไม้ บนแพลตฟอร์มการค้าออนไลน์ เช่น ไทยแลนด์โพสท์มาร์เก็ต ลาซาด้า ช้อปปี้ เป็นต้น
- ส่งเสริมการขยายผลไม้อื่นต่างประเทศ
- ส่งเสริมการส่งออกผลไม้
- ส่งเสริมการส่งออกผลไม้ในรูปแบบผสมผสาน (Hybrid line)
- ประชาสัมพันธ์สร้างความเชื่อมั่นผลไม้ไทย โดยจัดทำสื่อ 5 ภาษา (อังกฤษ ไทย จีน ญี่ปุ่น เกาหลี
- กระทรวงพาณิชย์และหน่วยงานที่เกี่ยวข้อง บังคับใช้กฎหมาย
  - พ.ร.บ. การแข่งขันทางการค้า พ.ศ. 2560
  - พ.ร.บ. ว่าด้วยราคาสินค้าและบริการ พ.ศ. 2542
  - พ.ร.บ. มาตรการขังตวงวัด พ.ศ. 2542

**สถานการณ์ปัจจุบัน**

- การผลิต ผลผลิตลำไยภาคเหนือ ปี 2564 เริ่มทยอยออกสู่ตลาดเล็กน้อยประมาณร้อยละ 73 ราคาที่เกษตรกรขายได้เฉลี่ยทั่วประเทศ ลำไยพันธุ์อู๊ดต้อเกรด AA และเกรด A อยู่ที่ กก.ละ 21.53 บาท และ 18.14 บาท ตามลำดับ โดยผลผลิตจะออกมากช่วงสัปดาห์ที่ 2 ของเดือนสิงหาคม 2564 ซึ่งจังหวัดแหล่งผลิตสำคัญ 8 จังหวัดภาคเหนือ ได้เตรียมการบริหารจัดการผลผลิตลำไยไว้เบื้องต้นแล้ว

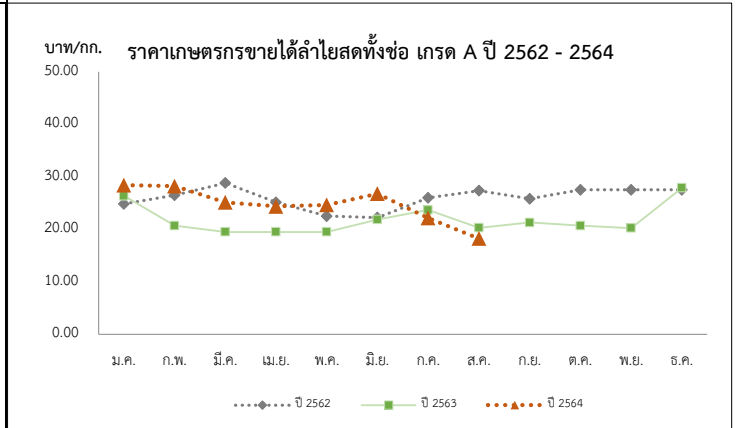

| ราคาเกษตรกรขายได้ลำไยพันธุ์อู๊ดต้อทั้งซ้อ เกรด A |       |       |       |       |       |       |        |       |        |       |       |       | บาท/กก. |
|--|-------|-------|-------|-------|-------|-------|--------|-------|--------|-------|-------|-------|---------|
| ปี   | ม.ค.  | ก.พ.  | มี.ค. | เม.ย. | พ.ค.  | มิ.ย. | ก.ค.   | ส.ค.  | ก.ย.   | ต.ค.  | พ.ย.  | ธ.ค.  | เฉลี่ย  |
| 2560   | 29.52 | 24.00 | 23.82 | 25.28 | 24.26 | 30.89 | 21.19  | 18.50 | 21.44  | 24.50 | 20.82 | 25.61 | 22.35   |
| 2561   | 29.29 | 27.88 | 25.50 | 25.72 | 24.50 | 27.45 | 260.01 | 24.32 | 27.56  | 29.99 | 30.63 | 30.74 | 26.72   |
| 2562   | 24.83 | 27.30 | 28.82 | 25.13 | 22.50 | 22.25 | 26.02  | 27.36 | 25.79  | 27.50 | 27.50 | 27.50 | 26.31   |
| 2563   | 26.36 | 20.68 | 19.50 | 19.50 | 19.50 | 21.88 | 23.66  | 20.30 | 21.29  | 20.69 | 20.24 | 27.89 | 22.28   |
| 2564   | 28.40 | 28.21 | 25.13 | 24.36 | 24.65 | 26.78 | 22.13  | 18.14 | (สป.3) |       |       |       | 24.73   |

# ลิ้นจี่

## ประจำสัปดาห์ที่ 3 เดือน สิงหาคม 2564 (วันที่ 16 - 20 สิงหาคม 2564)

|                                |   |                |                |                |              |  |
|--------------------------------|---|----------------|----------------|----------------|--------------|--|
|                                | 2561  | 2562           | 2563           | 2564           | % $\Delta$   |  |
| <b>ผลผลิต (ตัน)</b>            | 48,024  | 23,029         | 33,996         | 30,080         | -11.52       | 1. สถานการณ์การผลิตปี 2564<br>สศก.คาดการณ์เนื้อที่ให้ผลรวมทั้งประเทศ ปี 2564 ลดลงจากปีที่ผ่านมาประมาณร้อยละ 11.52 เนื้อที่ให้ผลรวมทั้งประเทศลดลง จากที่เกษตรกรโค่นต้นลิ้นจี่ที่อายุมาก ส่วนผลผลิตรวม คาดว่าจะเพิ่มขึ้นเล็กน้อย จากสภาพอากาศที่หนาวเย็นช่วงเดือน ธ.ค. 63  |
| - ภาคเหนือ                     | 42,653  | 22,932         | 30,307         | 25,334         | -16.41       |  |
| - ภาคตะวันออกเฉียงเหนือ        | 1,036   | 97             | 1,245          | 1,363          | 9.48         |  |
| - ภาคกลาง                      | 4,335   | 0              | 2,444          | 3,383          | 38.42        |  |
| <b>เนื้อที่ให้ผลผลิต (ไร่)</b> | 109,134   | 102,555        | 99,978         | 100,008        | 0.03         | 2. 16 มาตรการบริหารจัดการผลไม้ ปี 2564<br>1. เร่งดำเนินการตรวจและรับรอง GAP เป้าหมายไม่น้อยกว่า 120,000 แปลง<br>2. ผ่อนปรนกฎระเบียบการเคลื่อนย้ายแรงงานระหว่างภาค<br>3. ก.อร.น. สนับสนุนกำลังพลช่วยเหลือเก็บเกี่ยว และขนย้ายผลไม้ เช่น ลงกองในพื้นที่ 3 จ. ชายแดนใต้<br>4. เชื่อมโยงกระจายออกนอกแหล่งผลิต เป้าหมาย 66,600 ตัน<br>5. สนับสนุนให้มีรถไปรับซื้อผลไม้ เพื่อนำไปขายให้ผู้บริโภค เป้าหมาย 4,000 ตัน<br>6. สนับสนุนค่าขนส่ง สำหรับผลไม้ที่ส่งขายผ่านประชานิยมไทย 2,000 ตัน<br>7. เปิดพื้นที่ให้เกษตรกรนำผลไม้ไปวางขายได้ฟรี ผ่านตลาดกลาง ตลาดสด สนามบิน ห้างฯ ปั้มน้ำมัน<br>8. สนับสนุนค่าบริหารจัดการให้ผู้ส่งออก กก.ละ 5 บาท เป้าหมาย 60,000 ตัน<br>9. ทำสัญญาข้อตกลงมาตรฐาน ให้เกษตรกรขายผลไม้ได้ เป้าหมาย 20,000 ตัน<br>10. ผู้โดยสารทุกสายการบิน โหลดผลไม้ขึ้นเครื่องบินได้ฟรี 25 กิโลกรัม<br>11. ร่วมกับหน่วยงานที่เกี่ยวข้องส่งเสริมการค้าผลไม้ online จัดการอบรมกลุ่มเกษตรกร เพื่อให้ความจำหน่ายผลไม้ บนแพลตฟอร์มการค้าออนไลน์ เช่น ไทยแลนด์โพสท์มาร์เก็ต ลาซาด้า ช้อปปี้ เป็นต้น<br>12. ส่งเสริมการขายผลไม้ในต่างประเทศ<br>13. ส่งเสริมการส่งออกผลไม้<br>14. ส่งเสริมการส่งออกผลไม้ในรูปแบบผสมผสาน (Hybrid line)<br>15. ประชาสัมพันธ์สร้างเชื่อมั่นผลไม้ไทย โดยจัดทำสื่อ 5 ภาษา (อังกฤษ ไทย จีน ญี่ปุ่น เกาหลี<br>16. กระทรวงพาณิชย์และหน่วยงานที่เกี่ยวข้อง บังคับใช้กฎหมาย |
| <b>ผลผลิต/ไร่ (กก.)</b>        | 440   | 225            | 340            | 301            | -11.47       |  |
| <b>แหล่งผลิต</b>               | เชียงใหม่ พะเยา เชียงราย น่าน   |                |                |                |              |  |
| <b>ช่วงออกสู่ตลาดมาก</b>       | พฤษภาคม-มิถุนายน 88 %   |                |                |                |              |  |
| <b>จำนวนครัวเรือน</b>          | 19,033  | 18,696         |                |                |              |  |
| <b>บริโภคสด (ตัน)</b>          | 37,543  | 15,203         | 26,310         |                |              |  |
| <b>ส่งออก (ตัน)</b>            | <b>ปี 2561</b>  | <b>ปี 2562</b> | <b>ปี 2563</b> | <b>ปี 2564</b> |              |  |
| - ลิ้นจี่ (ผลสด)               | 2,067   | 1,304          | 1,178          | 850            |              |  |
| - ลิ้นจี่ (กระป๋อง)            | 3,655   | 3,106          | 3,107          | 1,969          | ม.ค.-มิ.ย.64 |  |
| - ลิ้นจี่ (อบแห้ง)             | 2.56  | 0.89           | 4.47           | 4              |              |  |
| <b>ประเทศคู่ค้า</b>            |   |                |                |                |              |  |
| - ลิ้นจี่สด                    | จีน อินโดนีเซีย มาเลเซีย  |                |                |                |              |  |
| - ลิ้นจี่กระป๋อง               | สหรัฐอเมริกา มาเลเซีย อินโดนีเซีย   |                |                |                |              |  |
| <b>อัตราแปรสภาพ</b>            | ลิ้นจี่สด 100 กก. : ลิ้นจี่กระป๋อง 48 กก.<br>ลิ้นจี่สด 100 กก. : ลิ้นจี่อบแห้ง 10 กก. |                |                |                |              |  |

|   |
|---|
| <b>สถานการณ์ปัจจุบัน</b>                                    |
| - ผลผลิตลิ้นจี่ภาคเหนือ ปี 2564 สิ้นสุดฤดูกาลเก็บเกี่ยวแล้ว |

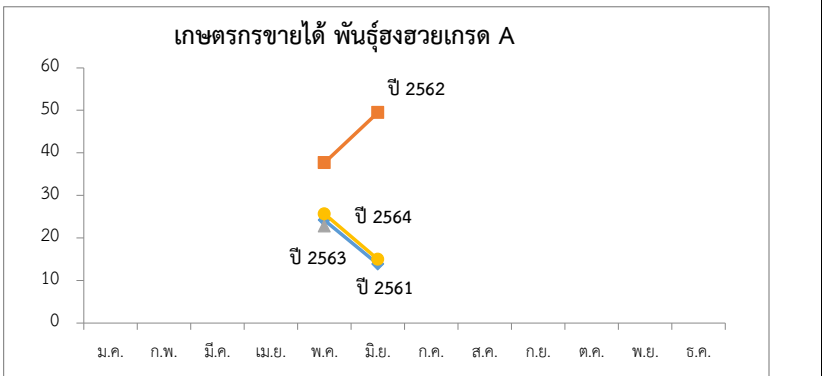

| <b>ราคาเกษตรกรขายได้ ลิ้นจี่พันธุ์สูงฮวย เกรด A (บาท/กก.)</b> |      |      |       |       |       |       |      |      |      |      |      |      |        |
|---|------|------|-------|-------|-------|-------|------|------|------|------|------|------|--------|
| ปี  | ม.ค. | ก.พ. | มี.ค. | เม.ย. | พ.ค.  | มิ.ย. | ก.ค. | ส.ค. | ก.ย. | ต.ค. | พ.ย. | ธ.ค. | เฉลี่ย |
| 2560  | -    | -    | -     | -     | 20.33 | 19.79 | -    | -    | -    | -    | -    | -    | 20.22  |
| 2561  | -    | -    | -     | -     | 24.17 | 13.83 | -    | -    | -    | -    | -    | -    | 22.15  |
| 2562  | -    | -    | -     | -     | 37.70 | 49.50 | -    | -    | -    | -    | -    | -    | 40.01  |
| 2563  | -    | -    | -     | -     | 22.78 | -     | -    | -    | -    | -    | -    | -    | 22.78  |
| 2564  | -    | -    | -     | -     | 25.63 | 15.00 | -    | -    | -    | -    | -    | -    | 23.55  |

ที่มา : สำนักงานเศรษฐกิจการเกษตร

## กล้วยหอมทอง

ประจำสัปดาห์ที่ 3 ของเดือนสิงหาคม (16 - 20 สิงหาคม 2564)

|   |  |         |         |                       |                   |   |                    |        |        |        |                       |       |                     |        |        |        |        |      |                                |        |        |        |        |       |                              |         |         |         |        |        |               |  |  |  |  |  |                   |         |         |         |     |                   |        |  |  |  |  |  |            |  |  |  |  |  |              |       |       |       |                       |  |                  |     |    |     |    |  |                |                 |  |  |  |  |                 |   |  |  |  |  |   |
|---|--|---------|---------|-----------------------|-------------------|---|--------------------|--------|--------|--------|-----------------------|-------|---------------------|--------|--------|--------|--------|------|--------------------------------|--------|--------|--------|--------|-------|------------------------------|---------|---------|---------|--------|--------|---------------|--|--|--|--|--|-------------------|---------|---------|---------|-----|-------------------|--------|--|--|--|--|--|------------|--|--|--|--|--|--------------|-------|-------|-------|-----------------------|--|------------------|-----|----|-----|----|--|----------------|-----------------|--|--|--|--|-----------------|---|--|--|--|--|---|
| <table style="width: 100%; border-collapse: collapse;"> <tr> <td style="width: 15%;">ผลผลิต</td> <td style="width: 10%;">2561</td> <td style="width: 10%;">2562</td> <td style="width: 10%;">2563</td> <td style="width: 10%;">2564</td> <td style="width: 5%;">%</td> </tr> <tr> <td>เนื้อที่ปลูก (ไร่)</td> <td>88,208</td> <td>79,821</td> <td>79,014</td> <td>(ม.ค.-ก.ค.)<br/>72,144</td> <td>-8.70</td> </tr> <tr> <td>เนื้อที่ให้ผล (ไร่)</td> <td>41,606</td> <td>43,557</td> <td>40,933</td> <td>42,916</td> <td>4.84</td> </tr> <tr> <td>เนื้อที่เก็บเกี่ยวผลผลิต (ไร่)</td> <td>33,643</td> <td>35,315</td> <td>30,210</td> <td>30,091</td> <td>-0.39</td> </tr> <tr> <td>ผลผลิตที่เก็บเกี่ยวได้ (ตัน)</td> <td>175,846</td> <td>126,384</td> <td>111,738</td> <td>81,291</td> <td>-27.25</td> </tr> <tr> <td>แหล่งเพาะปลูก</td> <td colspan="5">ปทุมธานี เพชรบุรี สุราษฎร์ธานี สระบุรี ชุมพร อุตรดิตถ์</td> </tr> <tr> <td>ใช้ในประเทศ (ตัน)</td> <td>166,489</td> <td>121,909</td> <td>108,274</td> <td>N/A</td> <td>(ปี 63)<br/>-11.18</td> </tr> <tr> <td>ส่งออก</td> <td colspan="5"></td> </tr> <tr> <td>กล้วยหอมสด</td> <td colspan="5"></td> </tr> <tr> <td>ปริมาณ (ตัน)</td> <td>9,357</td> <td>4,475</td> <td>3,464</td> <td>(ม.ค.-มิ.ย.)<br/>3,953</td> <td></td> </tr> <tr> <td>มูลค่า (ล้านบาท)</td> <td>157</td> <td>92</td> <td>104</td> <td>96</td> <td></td> </tr> <tr> <td>คู่ค้าที่สำคัญ</td> <td colspan="5">ญี่ปุ่น จีน ลาว</td> </tr> <tr> <td>คู่แข่งที่สำคัญ</td> <td colspan="5">ฟิลิปปินส์ เอกวาดอร์ เบลเยียม คอสตาริกา</td> </tr> </table> | ผลผลิต   | 2561    | 2562    | 2563                  | 2564              | % | เนื้อที่ปลูก (ไร่) | 88,208 | 79,821 | 79,014 | (ม.ค.-ก.ค.)<br>72,144 | -8.70 | เนื้อที่ให้ผล (ไร่) | 41,606 | 43,557 | 40,933 | 42,916 | 4.84 | เนื้อที่เก็บเกี่ยวผลผลิต (ไร่) | 33,643 | 35,315 | 30,210 | 30,091 | -0.39 | ผลผลิตที่เก็บเกี่ยวได้ (ตัน) | 175,846 | 126,384 | 111,738 | 81,291 | -27.25 | แหล่งเพาะปลูก | ปทุมธานี เพชรบุรี สุราษฎร์ธานี สระบุรี ชุมพร อุตรดิตถ์ |  |  |  |  | ใช้ในประเทศ (ตัน) | 166,489 | 121,909 | 108,274 | N/A | (ปี 63)<br>-11.18 | ส่งออก |  |  |  |  |  | กล้วยหอมสด |  |  |  |  |  | ปริมาณ (ตัน) | 9,357 | 4,475 | 3,464 | (ม.ค.-มิ.ย.)<br>3,953 |  | มูลค่า (ล้านบาท) | 157 | 92 | 104 | 96 |  | คู่ค้าที่สำคัญ | ญี่ปุ่น จีน ลาว |  |  |  |  | คู่แข่งที่สำคัญ | ฟิลิปปินส์ เอกวาดอร์ เบลเยียม คอสตาริกา |  |  |  |  | <p><b>1. การผลิต</b></p> <p>คาดว่าเนื้อที่ให้ผลในปี 2564 จะมีปริมาณใกล้เคียงกับปี 2563 โดยอายุการเก็บเกี่ยวกล้วยหอมการปลูกตั้งแต่ลงพินธุ์จนถึงเก็บผลผลิตได้ใช้เวลาประมาณ 8 - 11 เดือน (หลังจากตัดหัวปลีแล้ว 53 วัน จึงจะตัดเครือได้)</p> <p><b>2. การตลาด</b></p> <p>ไทยได้โควตาส่งออกกล้วยหอมทองไปญี่ปุ่นปีละ 8,000 ตัน แต่ส่งออกได้เพียงปีละ 3,000 - 4,000 ตัน เนื่องจากผลผลิตไม่ได้ตามคุณภาพที่ญี่ปุ่นกำหนด สำหรับตลาดภายในประเทศส่วนใหญ่จะมีผู้รวบรวมท้องถิ่น นำไปจำหน่ายที่ตลาดกลาง และห้างสรรพสินค้า สำหรับเกษตรกรจะส่งเข้าโรงงานแปรรูปต่อไป</p> <p><b>3. มาตรการ</b></p> <p>3.1 กระทรวงเกษตรและสหกรณ์</p> <ul style="list-style-type: none"> <li>- ส่งเสริมการผลิตกล้วยหอมแปลงใหญ่ โดยเน้นระบบ GAP</li> </ul> <p>3.2 กระทรวงพาณิชย์</p> <ul style="list-style-type: none"> <li>- กล้วยหอมเพื่อส่งออก เกษตรกรจะมีการทำสัญญาข้อตกลงซื้อขายกับผู้ประกอบการส่งออกไว้ล่วงหน้า</li> <li>- กรณีออกมากระจุกตัว จะเร่งเชื่อมโยงตลาดปลายทาง ห้างสรรพสินค้า ผลักดันเข้าสู่การแปรรูปเพิ่มขึ้นและ จัดสถานที่ให้เกษตรกรจำหน่ายให้กับผู้บริโภคโดยตรง</li> </ul> |
| ผลผลิต  | 2561   | 2562    | 2563    | 2564                  | %                 |   |                    |        |        |        |                       |       |                     |        |        |        |        |      |                                |        |        |        |        |       |                              |         |         |         |        |        |               |  |  |  |  |  |                   |         |         |         |     |                   |        |  |  |  |  |  |            |  |  |  |  |  |              |       |       |       |                       |  |                  |     |    |     |    |  |                |                 |  |  |  |  |                 |   |  |  |  |  |   |
| เนื้อที่ปลูก (ไร่)  | 88,208   | 79,821  | 79,014  | (ม.ค.-ก.ค.)<br>72,144 | -8.70             |   |                    |        |        |        |                       |       |                     |        |        |        |        |      |                                |        |        |        |        |       |                              |         |         |         |        |        |               |  |  |  |  |  |                   |         |         |         |     |                   |        |  |  |  |  |  |            |  |  |  |  |  |              |       |       |       |                       |  |                  |     |    |     |    |  |                |                 |  |  |  |  |                 |   |  |  |  |  |   |
| เนื้อที่ให้ผล (ไร่)   | 41,606   | 43,557  | 40,933  | 42,916                | 4.84              |   |                    |        |        |        |                       |       |                     |        |        |        |        |      |                                |        |        |        |        |       |                              |         |         |         |        |        |               |  |  |  |  |  |                   |         |         |         |     |                   |        |  |  |  |  |  |            |  |  |  |  |  |              |       |       |       |                       |  |                  |     |    |     |    |  |                |                 |  |  |  |  |                 |   |  |  |  |  |   |
| เนื้อที่เก็บเกี่ยวผลผลิต (ไร่)  | 33,643   | 35,315  | 30,210  | 30,091                | -0.39             |   |                    |        |        |        |                       |       |                     |        |        |        |        |      |                                |        |        |        |        |       |                              |         |         |         |        |        |               |  |  |  |  |  |                   |         |         |         |     |                   |        |  |  |  |  |  |            |  |  |  |  |  |              |       |       |       |                       |  |                  |     |    |     |    |  |                |                 |  |  |  |  |                 |   |  |  |  |  |   |
| ผลผลิตที่เก็บเกี่ยวได้ (ตัน)  | 175,846  | 126,384 | 111,738 | 81,291                | -27.25            |   |                    |        |        |        |                       |       |                     |        |        |        |        |      |                                |        |        |        |        |       |                              |         |         |         |        |        |               |  |  |  |  |  |                   |         |         |         |     |                   |        |  |  |  |  |  |            |  |  |  |  |  |              |       |       |       |                       |  |                  |     |    |     |    |  |                |                 |  |  |  |  |                 |   |  |  |  |  |   |
| แหล่งเพาะปลูก   | ปทุมธานี เพชรบุรี สุราษฎร์ธานี สระบุรี ชุมพร อุตรดิตถ์ |         |         |                       |                   |   |                    |        |        |        |                       |       |                     |        |        |        |        |      |                                |        |        |        |        |       |                              |         |         |         |        |        |               |  |  |  |  |  |                   |         |         |         |     |                   |        |  |  |  |  |  |            |  |  |  |  |  |              |       |       |       |                       |  |                  |     |    |     |    |  |                |                 |  |  |  |  |                 |   |  |  |  |  |   |
| ใช้ในประเทศ (ตัน)   | 166,489  | 121,909 | 108,274 | N/A                   | (ปี 63)<br>-11.18 |   |                    |        |        |        |                       |       |                     |        |        |        |        |      |                                |        |        |        |        |       |                              |         |         |         |        |        |               |  |  |  |  |  |                   |         |         |         |     |                   |        |  |  |  |  |  |            |  |  |  |  |  |              |       |       |       |                       |  |                  |     |    |     |    |  |                |                 |  |  |  |  |                 |   |  |  |  |  |   |
| ส่งออก  |  |         |         |                       |                   |   |                    |        |        |        |                       |       |                     |        |        |        |        |      |                                |        |        |        |        |       |                              |         |         |         |        |        |               |  |  |  |  |  |                   |         |         |         |     |                   |        |  |  |  |  |  |            |  |  |  |  |  |              |       |       |       |                       |  |                  |     |    |     |    |  |                |                 |  |  |  |  |                 |   |  |  |  |  |   |
| กล้วยหอมสด  |  |         |         |                       |                   |   |                    |        |        |        |                       |       |                     |        |        |        |        |      |                                |        |        |        |        |       |                              |         |         |         |        |        |               |  |  |  |  |  |                   |         |         |         |     |                   |        |  |  |  |  |  |            |  |  |  |  |  |              |       |       |       |                       |  |                  |     |    |     |    |  |                |                 |  |  |  |  |                 |   |  |  |  |  |   |
| ปริมาณ (ตัน)  | 9,357  | 4,475   | 3,464   | (ม.ค.-มิ.ย.)<br>3,953 |                   |   |                    |        |        |        |                       |       |                     |        |        |        |        |      |                                |        |        |        |        |       |                              |         |         |         |        |        |               |  |  |  |  |  |                   |         |         |         |     |                   |        |  |  |  |  |  |            |  |  |  |  |  |              |       |       |       |                       |  |                  |     |    |     |    |  |                |                 |  |  |  |  |                 |   |  |  |  |  |   |
| มูลค่า (ล้านบาท)  | 157  | 92      | 104     | 96                    |                   |   |                    |        |        |        |                       |       |                     |        |        |        |        |      |                                |        |        |        |        |       |                              |         |         |         |        |        |               |  |  |  |  |  |                   |         |         |         |     |                   |        |  |  |  |  |  |            |  |  |  |  |  |              |       |       |       |                       |  |                  |     |    |     |    |  |                |                 |  |  |  |  |                 |   |  |  |  |  |   |
| คู่ค้าที่สำคัญ  | ญี่ปุ่น จีน ลาว  |         |         |                       |                   |   |                    |        |        |        |                       |       |                     |        |        |        |        |      |                                |        |        |        |        |       |                              |         |         |         |        |        |               |  |  |  |  |  |                   |         |         |         |     |                   |        |  |  |  |  |  |            |  |  |  |  |  |              |       |       |       |                       |  |                  |     |    |     |    |  |                |                 |  |  |  |  |                 |   |  |  |  |  |   |
| คู่แข่งที่สำคัญ   | ฟิลิปปินส์ เอกวาดอร์ เบลเยียม คอสตาริกา                |         |         |                       |                   |   |                    |        |        |        |                       |       |                     |        |        |        |        |      |                                |        |        |        |        |       |                              |         |         |         |        |        |               |  |  |  |  |  |                   |         |         |         |     |                   |        |  |  |  |  |  |            |  |  |  |  |  |              |       |       |       |                       |  |                  |     |    |     |    |  |                |                 |  |  |  |  |                 |   |  |  |  |  |   |

**สถานการณ์ปัจจุบัน**

ผลผลิตออกสู่ตลาดอย่างต่อเนื่อง ราคาที่เกษตรกรขายได้สัปดาห์นี้อ่อนตัวลงมาอยู่ที่ 246 บาท/100 ผล

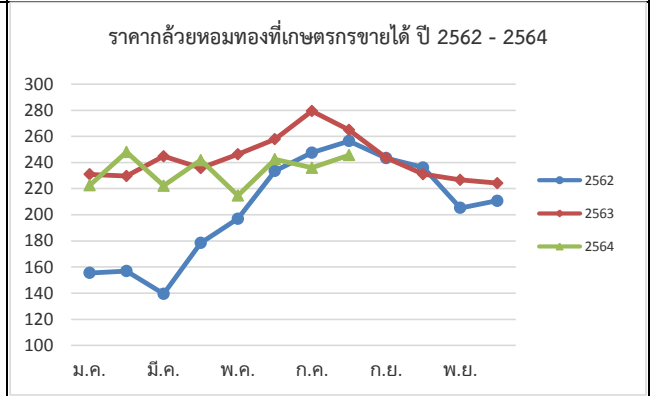

| ราคากว๊วยหอมที่เกษตรกรขายได้ (100 ผล/บาท) |      |      |       |       |      |       |      |            |      |      |      |      |        |
|---|------|------|-------|-------|------|-------|------|------------|------|------|------|------|--------|
| ปี  | ม.ค. | ก.พ. | มี.ค. | เม.ย. | พ.ค. | มิ.ย. | ก.ค. | ส.ค.       | ก.ย. | ต.ค. | พ.ย. | ธ.ค. | เฉลี่ย |
| 2560                                      | 223  | 211  | 215   | 207   | 221  | 222   | 215  | 219        | 219  | 212  | 186  | 178  | 211    |
| 2561                                      | 196  | 207  | 196   | 180   | 169  | 160   | 170  | 184        | 167  | 166  | 169  | 163  | 177    |
| 2562                                      | 156  | 157  | 140   | 179   | 197  | 233   | 247  | 256        | 243  | 236  | 205  | 211  | 205    |
| 2563                                      | 231  | 230  | 245   | 236   | 246  | 258   | 279  | 265        | 244  | 231  | 227  | 224  | 243    |
| 2564                                      | 223  | 248  | 222   | 242   | 215  | 243   | 236  | 246 (สป.3) |      |      |      |      | 234    |

ที่มา การผลิต : กรมส่งเสริมการเกษตร (ณ 31 ก.ค. 64)

กรมการค้าภายใน กระทรวงพาณิชย์

ราคา : สำนักเศรษฐกิจการเกษตร

สิงหาคม 2564

# ไก่เนื้อ

ประจำสัปดาห์ที่ 3 ของเดือนสิงหาคม (วันที่ 16 - 20 ส.ค. 64)

|   | 2560   | 2561    | 2562    | 2563    | 2564    | % Δ              |                              |  |
|---|--|---------|---------|---------|---------|------------------|------------------------------|--|
| <b>ผลผลิต</b>   |  |         |         |         |         |                  | <b>ความเคลื่อนไหวของราคา</b> |  |
|   |  |         |         |         |         | (ภาคการณ)        | <b>ราคาเฉลี่ยไก่เนื้อ</b>    |  |
| - ไก่มีชีวิต (ล้านตัว)                                | 1,606  | 1,657   | 1,713   | 1,757   | 1,757   | -                | <b>วันนี้</b>                |  |
| - เนื้อไก่ (ล้านตัน)                                  | 2.56   | 2.57    | 2.86    | 2.94    | 2.94    | -                | <b>สัปดาห์ก่อน</b>           |  |
| <b>จำนวนเกษตรกร</b> (ราย)                             | 36,546   | 32,001  | 32,631  | 31,344  | 31,344  | -                | <b>เพิ่ม/ลด</b>              |  |
| <b>บริโภคในประเทศ</b> (ล้านตัน)                       | 1.20   | 1.23    | 1.26    | 1.29    | 1.32    | 2.3              | ณ ตลาด กทม. (บาท/กก.)        |  |
| <b>ส่งออก</b>   |  |         |         |         |         |                  | (20 ส.ค. 64)                 |  |
| - ปริมาณ (ตัน)  | 758,464  | 839,428 | 902,482 | 919,335 | 515,725 | (ม.ค.-มิ.ย. 64)  | (13 ส.ค. 64)                 |  |
| - มูลค่า (ล้านบาท)                                    | 96,019   | 97,624  | 105,030 | 103,891 | 53,045  | (ม.ค.-มิ.ย. 64)  | (บาท/กก.)                    |  |
| <b>ประเทศคู่ค้า</b> : ญี่ปุ่น อังกฤษ จีน สหภาพยุโรป   |  |         |         |         |         |                  | %                            |  |
| <b>ประเทศคู่แข่ง</b> : บราซิล สหรัฐอเมริกา สหภาพยุโรป |  |         |         |         |         |                  | -                            |  |
| <b>นำเข้า</b>   |  |         |         |         |         |                  | -                            |  |
| - ปริมาณ (ตัน)  | 1,303  | 1,554   | 1,935   | 1,607   | 55      | (ม.ค.-มิ.ย. 64)  | -                            |  |
| - มูลค่า (ล้านบาท)                                    | 184  | 120     | 155     | 106     | 3       | (ม.ค.-มิ.ย. 64)  | -                            |  |
| <b>มูลค่าผลผลิต</b> (ล้านบาท)                         | 142,034  | 148,872 | 116,390 | 118,796 | 50,217  | (ม.ค.- มิ.ย. 64) |                              |  |
| <b>แหล่งผลิตสำคัญ</b>                                 | 1.ลพบุรี (17.05%) 2.สระบุรี (9.96%) 3.กาญจนบุรี (8.57%)                |         |         |         |         |                  |                              |  |
|   | 4.นครราชสีมา (8.10%) 5.ชลบุรี (7.55%)                                  |         |         |         |         |                  |                              |  |
| <b>ที่มา</b>  | (1) ผลผลิตไทย/ใช้ในประเทศ : กรมปศุสัตว์ (2) นำเข้า-ส่งออก : กรมศุลกากร |         |         |         |         |                  |                              |  |
|   | (3) ต้นทุนการผลิต / แหล่งผลิตสำคัญ : สศก.                              |         |         |         |         |                  |                              |  |
|   | (4) มูลค่าผลผลิต : ปริมาณผลผลิต x ราคาเฉลี่ยรายปี                      |         |         |         |         |                  |                              |  |

ราคาไก่มีชีวิตหน้าโรงฆ่า กทม. และราคาขายปลีกไก่สดทั้งตัว รวมเครื่องใน (บาท/กก.)



| สถานการณ์   | มาตรการ   |   |
|---|---|---|
| <ul style="list-style-type: none"> <li>- ปริมาณผลผลิตเพียงพอกับความต้องการบริโภคของตลาดภายในประเทศ และตลาดต่างประเทศ</li> <li>- การติดเชื้อ Covid-19 ของแรงงานโรงงานชำแหละและแปรรูปไก่ ส่งผลกระทบต่อ การส่งออกที่ต้องล่าช้าออกไป ปริมาณไก่มีชีวิตคงค้างในระบบ และข้อจำกัดในการหาโรงเชือดไก่ซึ่งส่งผลกระทบต่อ การแปรรูปไก่ แต่ผู้ประกอบการ ยังยืนยันว่ายังมีสินค้าเพียงพอต่อการบริโภคในประเทศ</li> <li>- ราคาไก่มีชีวิตหน้าโรงฆ่าและราคาขายปลีกไก่สดทั้งตัวรวมเครื่องในทรงตัวเท่ากับ สัปดาห์ก่อน แต่ราคาขึ้นส่วนปรับเพิ่มขึ้นตามความต้องการบริโภคของประชาชน</li> </ul> | <p><b>แนวโนม</b></p> <ul style="list-style-type: none"> <li>- ปริมาณการผลิตเพียงพอ ความต้องการบริโภคในประเทศและการส่งออก ไม่ลดลง จึงคาดว่าแนวโน้มราคายังคงทรงตัว</li> <li>- การปิดโรงแปรรูปไก่จำนวนมากอาจส่งผลกระทบต่อขึ้นส่วนไก่ที่ออกสู่ตลาด</li> </ul> | <p><b>มาตรการ</b></p> <p><b>แนวทางการดำเนินงานของ คน.</b></p> <ul style="list-style-type: none"> <li>- กำกับดูแลการค้าปลีก ติดตามภาวะการค้าปลีกและราคาขายปลีกในตลาดสดให้สอดคล้องกับราคาผลผลิตหน้าฟาร์ม รวมทั้งตรวจสอบกำกับดูแลด้านเครื่องชั่งและการปิดป้ายแสดงราคา</li> <li>- เชื่อมโยงการจำหน่ายเนื้อไก่และผลิตภัณฑ์ผ่านช่องทางจำหน่ายของกรมฯ เช่น งานธงฟ้า</li> <li>- รมรงค์บริโภคไก่ให้เพิ่มขึ้น</li> </ul> <p><b>การดำเนินงานของ Chicken Board</b></p> <ul style="list-style-type: none"> <li>- บริหารจัดการอุปสงค์อุปทาน กำหนดแนวทางแก้ไขปัญหาร่วมกับหน่วยงานที่เกี่ยวข้อง ภายใต้ Chicken Board โดยมีอธิบดีกรมปศุสัตว์ เป็นประธาน</li> </ul> |

| ราคา (บาท / กก.)       | ปี   | ม.ค.  | ก.พ.  | มี.ค. | เม.ย. | พ.ค.  | มิ.ย. | ก.ค.  | ส.ค.  | ก.ย.  | ต.ค.  | พ.ย.  | ธ.ค.  | เฉลี่ย |
|------------------------|------|-------|-------|-------|-------|-------|-------|-------|-------|-------|-------|-------|-------|--------|
| ขายส่งไก่มีชีวิต       | 2560 | 35.70 | 37.84 | 36.22 | 38.75 | 40.00 | 39.09 | 37.55 | 37.59 | 37.88 | 33.13 | 32.23 | 31.50 | 36.46  |
| หน้าโรงฆ่า กทม.        | 2561 | 31.50 | 31.50 | 31.50 | 31.50 | 31.50 | 31.50 | 31.75 | 35.00 | 34.40 | 32.50 | 32.50 | 32.50 | 32.30  |
| (คน.)                  | 2562 | 32.50 | 33.34 | 34.50 | 34.50 | 34.50 | 36.18 | 36.50 | 36.50 | 35.60 | 34.17 | 33.87 | 35.50 | 34.81  |
|                        | 2563 | 35.14 | 34.50 | 34.00 | 32.21 | 30.67 | 33.50 | 33.50 | 33.50 | 33.10 | 32.25 | 31.50 | 32.50 | 33.03  |
|                        | 2564 | 31.75 | 31.50 | 32.80 | 33.50 | 33.50 | 32.88 | 31.45 | 30.50 |       |       |       |       | 32.24  |
| ขายปลีกไก่สดทั้งตัว    | 2560 | 64.50 | 67.50 | 67.50 | 69.69 | 72.50 | 67.95 | 67.50 | 67.50 | 67.50 | 64.87 | 62.50 | 62.50 | 66.83  |
| รวมเครื่องใน ตลาด กทม. | 2561 | 62.50 | 62.50 | 62.50 | 62.50 | 62.50 | 62.50 | 63.75 | 67.50 | 66.75 | 62.50 | 62.50 | 62.50 | 63.38  |
| (คน.)                  | 2562 | 62.50 | 62.50 | 62.50 | 62.50 | 62.50 | 62.50 | 62.50 | 62.50 | 62.50 | 62.50 | 62.50 | 62.50 | 62.50  |
|                        | 2563 | 62.50 | 62.50 | 62.50 | 62.50 | 62.50 | 63.21 | 65.00 | 65.00 | 65.00 | 65.00 | 65.00 | 63.00 | 63.64  |
|                        | 2564 | 62.50 | 62.50 | 62.50 | 62.50 | 62.50 | 62.50 | 62.50 | 62.50 |       |       |       |       | 62.50  |

(13 ส.ค. 64)

# กุ้งขาวแวนนาไม

ประจำสัปดาห์ที่ 3 ของเดือนสิงหาคม 2564 (วันที่ 16 ส.ค. - 20 ส.ค. 64)

|                       | 2560   | 2561    | 2562    | 2563    | 2564<br>(ม.ค. - มิ.ย. 64) | ความเคลื่อนไหวของราคา     |                     |                     |                 |      |
|-----------------------|--|---------|---------|---------|---------------------------|---------------------------|---------------------|---------------------|-----------------|------|
| <b>ผลผลิต</b>         | 297,111  | 298,343 | 317,839 | 288,765 | 118,165                   | ราคากุ้งขาว ณ ตลาดทะเลไทย | <b>สัปดาห์ที่ 3</b> | <b>สัปดาห์ที่ 2</b> | <b>เพิ่ม/ลด</b> |      |
| กุ้งขาวแวนนาไม (ตัน)  | 286,140  | 285,506 | 304,033 | 245,644 | 113,032                   | (บาท/กก.)                 | (20 ส.ค. 64)        | (13 ส.ค. 64)        | (บาท/กก.)       | (%)  |
| กุ้งกุลาดำ (ตัน)      | 10,971   | 12,837  | 13,806  | 11,618  | 5,133                     | ขนาด - 40 ตัว/กก.         | -                   | -                   | -               | -    |
| <b>การส่งออก</b>      |  |         |         |         |                           | - 50 ตัว/กก.              | -                   | -                   | -               | -    |
| - ปริมาณ (ตัน)        | 212,313  | 184,845 | 175,195 | 149,485 | 70,578                    | - 60 ตัว/กก.              | 125                 | 125                 | 0.00            | 0.00 |
| - มูลค่า (ล้านบาท)    | 70,473   | 58,237  | 51,331  | 44,463  | 21,117                    | - 70 ตัว/กก.              | 120                 | 120                 | 0.00            | 0.00 |
| <b>การนำเข้า</b>      |  |         |         |         |                           | - 80 ตัว/กก.              | 110                 | 110                 | 0.00            | 0.00 |
| - ปริมาณ (ตัน)        | 31,634   | 27,814  | 28,270  | 25,061  | 28,272                    | - 90 ตัว/กก.              | 100                 | 100                 | 0.00            | 0.00 |
| - มูลค่า (ล้านบาท)    | 4,199  | 4,223   | 3,859   | 3,125   | 4,154                     | - 100 ตัว/กก.             | 95                  | 95                  | 0.00            | 0.00 |
| <b>แหล่งผลิตสำคัญ</b> | 1. สุราษฎร์ธานี (16 %) 2. นครศรีธรรมราช (10 %) 3. ตรัง (9%)<br>4. ฉะเชิงเทรา (7%) 5. จันทบุรี (6%)                     |         |         |         |                           |                           |                     |                     |                 |      |
| <b>ที่มา</b>          | (1) ผลผลิต : กรมประมง<br>(2) ส่งออก - นำเข้า : กรมศุลกากร<br>(3) มูลค่าผลผลิต : คำนวณจากปริมาณผลผลิต x ราคาเฉลี่ยรายปี |         |         |         |                           |                           |                     |                     |                 |      |

**สถานการณ์**

- ผลผลิตกุ้งขาวเข้าสู่ตลาดทะเลไทยในสัปดาห์นี้ จำนวน 307 ตู ลดลงจากสัปดาห์ก่อน 27 ตู หรือร้อยละ 8.08 (สพ.ก่อน 334 ตู)
- ผลจากการแพร่ระบาดของโควิด-19 ระลอกใหม่ ส่งผลให้การบริโภคกุ้งภายในประเทศลดลง ประกอบกับการส่งออกชะลอตัวจากการแข่งขันด้านราคาของประเทศผู้ส่งออกหลัก อาทิ เอกวาดอร์ อินโดนีเซีย และอินเดีย
- ผลผลิตกุ้งขาวออกสู่ตลาดขึ้นอยู่กับปริมาณและคุณภาพ โดยราคากุ้งขาวขนาดทรงตัวจากสัปดาห์ที่แล้ว

**แนวโน้ม**

- สถานการณ์ โควิด-19 ยังคงส่งผลกระทบต่อราคาส่งสินค้าและการบริโภคทั้งในและต่างประเทศ
- คาดว่าราคาทรงตัวและปรับเคลื่อนไหวเล็กน้อยตามความต้องการบริโภค

**มาตรการด้านตลาด : คน.**

- คบท. อนุมัติ (20 พ.ค. 64) เงินจ่ายขาดวงเงิน 63.036 ล้านบาท เพื่อใช้ในการดำเนินโครงการช่วยเหลือเกษตรกรผู้เลี้ยงกุ้ง ปี 2564 ดังนี้
  1. เชื่อมโยงการจำหน่ายกุ้ง โดยรัฐช่วยค่าชดเชยส่วนต่างราคาให้เกษตรกร และค่าบริหารจัดการในส่วนของการใช้จ่ายดำเนินการด้านการตลาด
  2. จัดกิจกรรมส่งเสริมการบริโภคกุ้ง ผ่านห้างสรรพสินค้า ห้างค้าส่งค้าปลีก จำนวน ๓๐ ครั้ง

**ความช่วยเหลือผ่านกลไกคณะกรรมการ คชก.**

- คบท. อนุมัติ (2 ม.ค. 62) เงินจ่ายขาดวงเงิน 314.80 ล้านบาท จากกองทุนรวมเพื่อช่วยเหลือเกษตรกร ให้กรมประมงดำเนินโครงการเพิ่มขีดความสามารถด้านการผลิตและการตลาด กุ้งทะเล ปี 2561 ระยะเวลาโครงการ ปี 2561 - 2564
- คบท. อนุมัติ (20 พ.ค. 64) เงินจ่ายขาดวงเงิน 454.50 ล้านบาท จากกองทุนรวมเพื่อช่วยเหลือเกษตรกร ให้กรมประมงดำเนินโครงการลดต้นทุนการผลิตกุ้งทะเลเพื่อเพิ่มขีดความสามารถการแข่งขันในอุตสาหกรรมกุ้งทะเลอย่างยั่งยืน ปี 2564 ระยะเวลาโครงการ ปี 2564 - 2570
- คบท. อนุมัติ (20 พ.ค. 64) เงินจ่ายขาดวงเงิน 63.036 ล้านบาท จากกองทุนรวมเพื่อช่วยเหลือเกษตรกร ให้กรมการค้าภายใน เพื่อดำเนินโครงการช่วยเหลือเกษตรกรผู้เลี้ยงกุ้ง ปี 2564

| ราคากุ้งขาว (บาท/กก.)    | ปี   | ม.ค.   | ก.พ.   | มี.ค.  | เม.ย.  | พ.ค.   | มิ.ย.  | ก.ค.   | ส.ค.         | ก.ย.   | ต.ค.   | พ.ย.   | ธ.ค.   | เฉลี่ย |
|--------------------------|------|--------|--------|--------|--------|--------|--------|--------|--------------|--------|--------|--------|--------|--------|
| ราคากุ้งขาว (70 ตัว/กก.) | 2561 | 177.00 | 184.00 | 183.00 | 145.00 | 125.00 | 140.00 | 158.00 | 154.00       | 138.00 | 131.00 | 135.00 | 145.00 | 151.25 |
| ที่เกษตรกรขายได้ : สคก.  | 2562 | 164.00 | 168.00 | 151.00 | 146.00 | 139.00 | 142.00 | 145.00 | 141.00       | 124.00 | 125.00 | 138.00 | 148.00 | 144.25 |
| (เฉลี่ยทั้งประเทศ)       | 2563 | 146.00 | 142.00 | 136.00 | 127.00 | 137.00 | 147.00 | 145.00 | 140.00       | 138.00 | 133.00 | 136.00 | 154.00 | 140.08 |
|                          | 2564 | 141.00 | 138.00 | 150.00 | 150.00 | 139.00 | 141.00 | 125.00 | (20 ส.ค. 64) |        |        |        |        | 140.57 |
| ราคากุ้งขาว (70 ตัว/กก.) | 2561 | 176.43 | 180.25 | 174.76 | 134.12 | 118.33 | 139.05 | 158.25 | 152.05       | 134.50 | 131.00 | 131.14 | 145.56 | 147.95 |
| ขายส่ง ณ ตลาดทะเลไทย     | 2562 | 165.45 | 159.74 | 140.71 | 131.11 | 133.00 | 137.63 | 141.75 | 137.62       | 119.05 | 122.62 | 141.32 | 146.39 | 139.70 |
|                          | 2563 | 144.32 | 140.00 | 133.86 | 130.00 | 140.56 | 153.10 | 147.63 | 136.50       | 133.50 | 132.75 | 138.68 | 151.67 | 140.21 |
|                          | 2564 | 130.53 | 138.33 | 146.52 | 141.88 | 132.22 | 139.76 | 120.00 | (20 ส.ค. 64) |        |        |        |        | 135.61 |

# ข้าวโพดเลี้ยงสัตว์

ประจำสัปดาห์ที่ 3 เดือนสิงหาคม 2564 (16 - 20 สิงหาคม 2564)

| ผลผลิต (ล้านตัน)          | ปี 61/62   | ปี 62/63  | ปี 63/64  | ปี 64/65 (ส.ค. 64) | + - %                | 1. สถานการณ์ ปี 2563/64  |
|---------------------------|--|-----------|-----------|--------------------|----------------------|--|
| ข้าวโพด - โลก             | 1,126.61   | 1,118.56  | 1,115.41  | 1,186.12           | 6.34                 | โลก USDA คาดการณ์ผลผลิต ปี 2563/64 (ส.ค. 64) เพิ่มขึ้นจากปีก่อน 6.34% ความต้องการใช้เพิ่มขึ้น 3.62%    |
| - ไทย                     | 5.069  | 4.535     | 4.806     | 4.802              | -0.08                | สต็อกปลายปีเพิ่มขึ้นจากปีก่อน 1.38%  |
| มูลค่าผลผลิต (ล้านบาท)    | 36,315.16  | 36,722.16 | 41,999.17 | 39,330.38          |                      | 2. มาตรการนำเข้าข้าวโพดเลี้ยงสัตว์ มติ ครม. (6 ต.ค. 63) เห็นชอบการนำเข้าปี 2564-2566                   |
| ช่วงออกสู่ตลาดมาก         | ผลผลิตออกมากช่วงเดือน ก.ย.-ธ.ค. 64 ประมาณ 3.81 ลต. |           |           |                    |                      | 2.1 AFTA ภาษี 0% มาตรการบริหารการนำเข้า  |
| จำนวนครัวเรือน            | 382,014  | 386,713   | 404,783   | 452,000            |                      | 1) ออศ.นำเข้าได้ตลอดปี ให้จัดทำแผนจัดซื้อให้สอดคล้องกับการผลิต การตลาด ราคาและการใช้                   |
| แหล่งผลิตสำคัญ            | เพชรบูรณ์ 12.50% นครราชสีมา 10.16% น่าน 9.71%      |           |           |                    |                      | 2) ผู้นำเข้าทั่วไป ระหว่าง 1 กพ.-31 สค.แต่ละปี ปฏิบัติตาม พรบ.ควบคุมอาหารสัตว์ พ.ศ.2525                |
|                           | ตาก 8.55% เลย 6.79% เชียงราย 5.36% ลพบุรี 4.67%    |           |           |                    |                      | 2.2 WTO ภาษีในโควตา 20% ปริมาณ 54,700 ตัน ให้ ออศ. นำเข้าแต่เพียงผู้เดียวและไม่จำกัดช่วงเวลา           |
|                           | นครสวรรค์ 4.49% พิษณุโลก 4.00% แพร่ 3.78           |           |           |                    |                      | นำเข้า ภาษีนอก โควตา 73% ค่าธรรมเนียมพิเศษ 180 บาท/ตัน   |
| พื้นที่เพาะปลูก (ล้านไร่) | 6.49   | 7.02      | 7.02      | 6.99               | -0.43                | 2.3 ไทย-นิวซีแลนด์ (TNZEP) ภาษี 0% ไม่กำหนดปริมาณ ไม่ต้องขออนุญาต ไม่ต้องจัดระเบียบนำเข้า              |
| ผลผลิตเฉลี่ย/ไร่ (กก.)    | 735  | 695       | 698       | 703                | 0.72                 | 2.4 ไทย-ออสเตรเลีย (TAFTA) ภาษีในโควตา 0% ไม่กำหนดปริมาณ มีหนังสือรับรองแสดงสิทธิในการ                 |
|                           |  |           |           |                    |                      | ยกเว้นภาษีทั้งหมดหรือบางส่วน ประกอบการนำเข้า ภาษีนอกโควตา 65.70% ไม่จำกัดปริมาณ                        |
|                           |  |           |           |                    |                      | 2.5 การนำเข้าภายใต้ความตกลงหุ้นส่วนเศรษฐกิจที่ใกล้ชิด ไทย-ญี่ปุ่น (JTEPA) เขตการค้าเสรีอาเซียน-ญี่ปุ่น |
|                           |  |           |           |                    |                      | (AJCEP) อาเซียน-เกาหลี (AKFTA) ไทย-ชิลี (TCFTA)  |
|                           |  |           |           |                    |                      | - ภาษีในโควตา 0% ปริมาณตาม WTO (54,700 ตัน)  |
|                           |  |           |           |                    |                      | - ภาษีนอกโควตา 73% ค่าธรรมเนียม 180 บาท/ตัน  |
|                           |  |           |           |                    |                      | 2.6 การนำเข้าจากประเทศนอกความตกลง ภาษี 2.75 บาท/กก. และค่าธรรมเนียมพิเศษ 1,000 บาท/ตัน                 |
|                           |  |           |           |                    |                      | 3. มาตรการส่งออก เป็นสินค้ามาตรฐาน ผู้ส่งออกต้องจดทะเบียนเป็นผู้ส่งออกซึ่งสินค้ามาตรฐาน และมี          |
|                           |  |           |           |                    |                      | หนังสือรับรองมาตรฐานประกอบพิธีตรวจปล่อยหากส่งออกด้านท่าเรือกรุงเทพ แหลมฉบังและมาบตาพุด                 |
| นำเข้า-ส่งออก (ตัน)       | ปี 2560  | ปี 2561   | ปี 2562   | ปี 2563            | ปี 2564 (ม.ค.-มิ.ย.) |  |
| - นำเข้า                  | 96,428   | 153,663   | 681,458   | 1,587,503          | 1,590,478            |  |
| - ส่งออก                  | 320,523  | 82,428    | 1,788     | 631                | 26,433               |  |
| ประเทศคู่ค้า              | - นำเข้า พม่า 97.54% ลาว 0.86 % กัมพูชา 0.36%      |           |           |                    |                      |  |
| ประเทศคู่แข่ง             | อินเดีย กัมพูชา ลาว พม่า                           |           |           |                    |                      |  |

## มาตรการควบคุมการขนย้ายข้าวโพดเลี้ยงสัตว์ ปี 2564

ประกาศ กกร. เรื่องการควบคุมการขนย้ายข้าวโพดเลี้ยงสัตว์ ฉบับที่ 14 พ.ศ. 2564 ลงวันที่ 1 กรกฎาคม 2564 ห้ามมิให้ขนย้ายข้าวโพดเลี้ยงสัตว์ซึ่งมีปริมาณครั้งละหนึ่งหมื่นกิโลกรัมขึ้นไปเข้าท่าหรือออกจากท้องที่ ดังนี้

- เขตคลองเตย กรุงเทพมหานคร
- อ.ปทุมธานี และสอยดาว จ.จันทบุรี
- อ.ศรีราชา จ.ชลบุรี
- อ.อรัญประเทศ คลองหาด ตาพระยา และโคกสูง จ.สระแก้ว
- อ.สิรินธร โขงเจียม โพธิ์ไทร นาดาล เขมราฐ บุณฑริก นาจะหลวย น้ำยืน และศรีเมืองใหม่ จ.อุบลราชธานี
- อ.เฉลิมพระเกียรติ สองแคว และทุ่งช้าง จ.น่าน
- อ.แม่สาย เชียงของ เชียงแสน เวียงแก่น แม่ฟ้าหลวง เทิงและแม่จัน จ.เชียงราย
- อ.ท่าลี่ เชียงคาน ปากชม นาหว้า ตานชัย และภูเรือ จ.เลย
- อ.แม่สอด ท่าสองยาง แม่ระมาด อู่ผึ้ง พงพระ จ.ตาก
- อ.บ้านโคก และน้ำปาด จ.อุตรดิตถ์
- อ.ภูซาง และเชียงคำ จ.พะเยา
- อ.เมือง ขุนยวม แม่สะเรียง และสบเมย จ.แม่ฮ่องสอน

เว้นแต่จะได้รับหนังสืออนุญาตจากเจ้าราชการ หรือผู้ซึ่งเจ้าราชการมอบหมาย หรือประธานคณะกรรมการส่วนจังหวัดว่าด้วยราคาสินค้าและบริการ หรือผู้ซึ่งประธานคณะกรรมการส่วนจังหวัดว่าด้วยราคาสินค้าและบริการมอบหมายหรือพาณิชย์จังหวัด สำหรับท้องที่ที่ทำการขนย้ายเข้ามาหรือออกจากท้องที่นั้น ๆ

## สถานการณ์ในประเทศ

กระทรวงเกษตรและสหกรณ์ พยากรณ์ผลผลิตข้าวโพดเลี้ยงสัตว์ ปี 2564/65 ณ มิถุนายน 2564 ประมาณ 4.802 ล้านตัน ลดลง 0.004 ตัน คิดเป็นร้อยละ 0.08 เมื่อเทียบกับปีก่อนที่มีปริมาณ 4.806 ล้านตัน ผลผลิตออกสู่ตลาดมากช่วงเดือน กันยายน-ธันวาคม 2563 ประมาณ 3.81 ล้านตัน คิดเป็นร้อยละ 79.33 ของปริมาณผลผลิตทั้งประเทศ ราคาข้าวโพดเมล็ด ความชื้น 14.5% จ.เพชรบูรณ์ สัปดาห์นี้อยู่ที่ 8.80 บาท/กก. ราคาปรับตัวลดลงจากสัปดาห์ก่อน เนื่องจากผู้ประกอบการในพื้นที่ปรับการรับซื้อลดลง ขณะนี้ผลผลิตออกสู่ตลาดแล้ว 0.004 ล้านตัน คิดเป็น 0.11%

## ราคาข้าวโพดเลี้ยงสัตว์ ปี 2561 - 2564

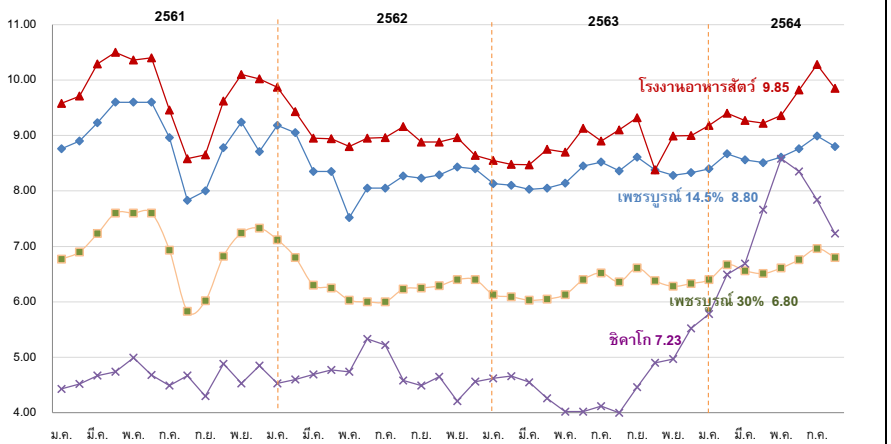

| ราคา (บาท/กก.)                              | มิ.ย.    | กค.   | สค.            | กย.  | ตค.  | พย.  | ธค.   | กพ.   | มีค. | เมย. | พค.   | เฉลี่ย |      |
|---|----------|-------|----------------|------|------|------|-------|-------|------|------|-------|--------|------|
| เกษตรกรขายได้ (สตก.)                        |          |       | (ณ 20 ส.ค. 64) |      |      |      |       |       |      |      |       |        |      |
| ความชื้น 14.5%                              | ปี 59/60 | 7.84  | 8.10           | 7.70 | 6.94 | 6.04 | 6.07  | 6.17  | 6.26 | 6.30 | 6.45  | 6.00   | 6.86 |
|   | ปี 60/61 | 6.40  | 5.54           | 6.21 | 6.00 | 5.86 | 6.18  | 6.92  | 8.06 | 8.24 | 8.30  | 8.48   | 6.25 |
|   | ปี 61/62 | 8.63  | 7.17           | 6.77 | 6.56 | 7.22 | 8.33  | 8.78  | 8.97 | 8.19 | 8.05  | 7.82   | 7.96 |
|   | ปี 62/63 | 7.82  | 7.69           | 7.33 | 7.42 | 7.39 | 7.66  | 7.86  | 7.81 | 7.46 | 7.42  | 7.49   | 7.60 |
|   | ปี 63/64 | 7.92  | 8.12           | 7.49 | 7.60 | 7.44 | 7.68  | 7.90  | 8.15 | 8.15 | 8.06  | 7.95   | 7.84 |
|   | ปี 64/65 | 8.15  | 8.30           | 7.88 |      |      |       |       |      |      |       |        | 8.11 |
| จ.เพชรบูรณ์เมล็ด ความชื้น 14.5%             | ปี 59/60 | 8.66  | 8.50           | 8.00 | 7.28 | 6.90 | 6.75  | 6.63  | 6.60 | 6.60 | 6.65  | 6.80   | 7.16 |
|   | ปี 60/61 | 6.80  | 6.80           | 7.24 | 7.14 | 7.27 | 7.49  | 8.34  | 8.76 | 8.90 | 9.23  | 9.60   | 8.10 |
|   | ปี 61/62 | 9.60  | 8.96           | 7.83 | 8.00 | 8.78 | 9.24  | 9.33  | 9.18 | 8.99 | 8.51  | 8.35   | 8.74 |
|   | ปี 62/63 | 8.05  | 8.05           | 8.27 | 8.23 | 8.29 | 8.43  | 8.41  | 8.24 | 8.10 | 8.03  | 8.05   | 8.19 |
|   | ปี 63/64 | 8.45  | 8.52           | 8.36 | 8.61 | 8.38 | 8.28  | 8.33  | 8.40 | 8.67 | 8.56  | 8.51   | 8.47 |
|   | ปี 64/65 | 8.76  | 8.99           | 8.80 |      |      |       |       |      |      |       |        | 8.85 |
| จ.เพชรบูรณ์เมล็ด ความชื้น 30%               | ปี 59/60 | 6.66  | 6.50           | 6.00 | 5.31 | 4.96 | 4.85  | 4.81  | 4.75 | 4.75 | 4.75  | 5.05   | 5.29 |
|   | ปี 60/61 | 5.05  | 5.05           | 5.35 | 5.29 | 5.30 | 5.48  | 6.37  | 6.77 | 6.90 | 7.23  | 7.60   | 6.17 |
|   | ปี 61/62 | 7.60  | 6.93           | 5.83 | 6.02 | 6.82 | 7.24  | 7.33  | 7.12 | 6.74 | 6.40  | 6.25   | 6.03 |
|   | ปี 62/63 | 6.00  | 6.00           | 6.23 | 6.25 | 6.29 | 6.40  | 6.41  | 6.25 | 6.09 | 6.03  | 6.05   | 6.13 |
|   | ปี 63/64 | 6.40  | 6.52           | 6.36 | 6.61 | 6.38 | 6.28  | 6.33  | 6.40 | 6.67 | 6.56  | 6.51   | 6.47 |
|   | ปี 64/65 | 6.76  | 6.96           | 6.80 |      |      |       |       |      |      |       |        | 6.84 |
| โรงงานอาหารสัตว์รับซื้อ กทม. ความชื้น 14.5% | ปี 59/60 | 9.42  | 9.16           | 8.58 | 8.03 | 8.03 | 8.03  | 8.03  | 8.03 | 8.03 | 8.01  | 7.96   | 8.27 |
|   | ปี 60/61 | 8.17  | 8.36           | 8.28 | 8.00 | 7.94 | 8.18  | 9.12  | 9.58 | 9.71 | 10.29 | 10.50  | 9.04 |
|   | ปี 61/62 | 10.40 | 9.46           | 8.58 | 8.65 | 9.62 | 10.10 | 10.02 | 9.87 | 9.55 | 9.09  | 8.94   | 9.42 |
|   | ปี 62/63 | 8.99  | 8.96           | 9.16 | 8.88 | 8.83 | 8.96  | 8.70  | 8.18 | 8.48 | 8.47  | 8.75   | 8.76 |
|   | ปี 63/64 | 9.13  | 8.90           | 9.10 | 9.32 | 9.03 | 8.99  | 9.00  | 9.11 | 9.40 | 9.27  | 9.22   | 9.15 |
|   | ปี 64/65 | 9.82  | 10.28          | 9.85 |      |      |       |       |      |      |       |        | 9.98 |
| ซื้อขายล่วงหน้าตลาดชิคาโก                   | ปี 59/60 | 5.70  | 4.72           | 4.42 | 4.50 | 4.82 | 4.79  | 4.93  | 5.05 | 5.08 | 4.98  | 4.91   | 4.91 |
|   | ปี 60/61 | 4.98  | 5.01           | 4.62 | 4.54 | 4.58 | 4.45  | 4.44  | 4.43 | 4.52 | 4.67  | 4.74   | 4.66 |
|   | ปี 61/62 | 4.68  | 4.49           | 4.67 | 4.30 | 4.88 | 4.53  | 4.85  | 4.74 | 4.61 | 4.58  | 4.48   | 4.63 |
|   | ปี 62/63 | 5.34  | 5.17           | 4.55 | 4.15 | 4.65 | 4.44  | 4.50  | 4.62 | 4.65 | 5.54  | 4.12   | 4.65 |
|   | ปี 63/64 | 4.02  | 4.11           | 4.00 | 4.49 | 4.90 | 4.98  | 5.15  | 5.78 | 6.49 | 6.69  | 7.75   | 5.58 |
|   | ปี 64/65 | 8.35  | 7.84           | 7.23 |      |      |       |       |      |      |       |        | 7.81 |

กาแฟ

ประจำสัปดาห์ที่ 3 ของเดือนสิงหาคม 2564 (16 - 20 ส.ค. 64)

| รายการ/ปี  | 2560/61   | 2561/62 | 2562/63 | 2563/64 | % Δ          |
|--|---|---------|---------|---------|--------------|
| สต็อกโลกต้นปี (ล้านตัน)  | 1.92  | 2.26    | 2.19    | 2.39    | 9.32         |
| ผลผลิตโลก (ล้านตัน)  | 9.59  | 10.60   | 10.15   | 10.55   | 3.94         |
| - พันธุ์อาราบิก้า (58.07%)   | 5.71  | 6.34    | 5.71    | 6.13    | 7.36         |
| - พันธุ์โรบัสต้า (41.93%)  | 3.88  | 4.26    | 4.44    | 4.42    | -0.45        |
| การใช้ของโลก (ล้านตัน)   | 9.63  | 9.95    | 9.74    | 9.79    | 0.51         |
| ผลผลิตไทย (ตัน)  | 23,618  | 26,424  | 22,505  | 24,491  | 8.82         |
| - พันธุ์อาราบิก้า (49%)  | 10,146  | 8,895   | 11,169  | 12,011  | 7.54         |
| - พันธุ์โรบัสต้า (51%)   | 13,472  | 17,528  | 11,336  | 12,480  | 10.09        |
| การใช้ของไทย (ล้านตัน)   | 0.091   | 0.081   | 0.086   | 0.090   | 4.65         |
| ช่วงออกสู่ตลาด   | ต.ค.- มิ.ย. ออกมาก ม.ค.65 = 31.08% ก.พ.65 = 36.78%  |         |         |         |              |
| แหล่งผลิตโรบัสต้า - ภาคใต้ของไทย :                                     | ชุมพร (64.84%) ระนอง (22.01%)   |         |         |         |              |
| แหล่งผลิตอาราบิก้า - ภาคเหนือของไทย :                                  | เชียงใหม่ (44.68%) เชียงใหม่ (37.00%)   |         |         |         |              |
| เนื้อที่ให้ผล (ไร่)  | 258,801   | 246,894 | 223,690 | 222,148 | -0.69        |
| ผลผลิตต่อไร่ (กก.)   | 92  | 107     | 101     | 110     | 8.91         |
| กรอบ WTO - เมล็ดกาแฟ ในโคเวต้า ปริมาณ 5.25 ตัน ภาษี 30% นอกโคเวต้า 90% |   |         |         |         |              |
| - ผลิตภัณฑ์กาแฟ ในโคเวต้า ปริมาณ 134 ตัน ภาษี 40% นอกโคเวต้า 49%       |   |         |         |         |              |
| กรอบ AFTA เมล็ดกาแฟดิบ ภาษี 5% เมล็ดกาแฟคั่ว ผลิตภัณฑ์กาแฟ ภาษี 0%     |   |         |         |         |              |
| การนำเข้า (เมล็ดกาแฟ)  | 2561  | 2562    | 2563    | 2564    |              |
| - ปริมาณ (ตัน)   | 55,416  | 62,657  | 59,650  | 19,444  | } ม.ค.-มิ.ย. |
| - มูลค่า (ล้านบาท)   | 4,359   | 3,882   | 3,141   | 1,149   |              |
| การส่งออก (เมล็ดกาแฟ)  |   |         |         |         |              |
| - ปริมาณ (ตัน)   | 450   | 469     | 291     | 169     | } ม.ค.-มิ.ย. |
| - มูลค่า (ล้านบาท)   | 61  | 92      | 60      | 29      |              |
| ประเทศคู่ค้า   | สหภาพยุโรป สหรัฐอเมริกา ญี่ปุ่น แคนาดา  |         |         |         |              |
| ประเทศคู่แข่งสำคัญ   | บราซิล เวียดนาม โคลัมเบีย   |         |         |         |              |
| ที่มา :  | (1) ผลผลิตโลก , ความต้องการใช้โลก : USDA (2) ผลผลิตไทย, ต้นทุน : สศก.<br>(3) ใช้ในประเทศ : ยุทธศาสตร์กาแฟ ปี 2560-2564 (4) นำเข้า - ส่งออก : กรมศุลกากร |         |         |         |              |

**สถานการณ์**

สิ้นสุดฤดูกาล ปี 2563/64 เกษตรกรเก็บเกี่ยวและจำหน่ายผลผลิตกาแฟโรบัสต้าให้กับผู้รวบรวมและโรงงานแปรรูปที่เข้ามาซื้อเสร็จสิ้นแล้ว ราคาอยู่ในเกณฑ์ดีตลอดฤดูกาล

สำหรับผลผลิตฤดูกาลใหม่ ปี 2564/65 คาดว่าจะเริ่มออกสู่ตลาดในช่วงเดือนตุลาคม 2564 เป็นต้นไป

| การเคลื่อนไหวของราคา (ราคาเฉลี่ย) | สัปดาห์นี้  |             |      | สัปดาห์ก่อน |             |     |
|-----------------------------------|-------------|-------------|------|-------------|-------------|-----|
|                                   | สัปดาห์นี้  | สัปดาห์ก่อน | % Δ  | สัปดาห์ก่อน | สัปดาห์ก่อน | % Δ |
| เกษตรกรขายได้ (สศก.)              | (20 ส.ค.64) | (13 ส.ค.64) |      |             |             |     |
| - สารกาแฟคละ_โรบัสต้า             | -           | -           | -    | -           | -           | -   |
| - สารกาแฟ_อาราบิก้า               | -           | -           | -    | -           | -           | -   |
| ตลาดโลก (ลอนดอน)                  |             |             |      |             |             |     |
| - เมล็ดกาแฟโรบัสต้า*              | 62.38       | 59.24       | 5.30 |             |             |     |

\* = ราคาในสัปดาห์นี้ ณ วันที่ 18 ส.ค.64

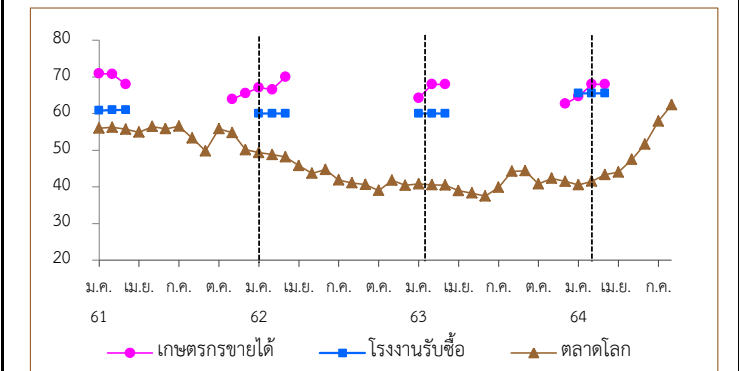

**การเปิดตลาดสินค้ากาแฟตามข้อตกลงเขตการค้าเสรีอาเซียน (AFTA)**

ภายใต้เงื่อนไขและการกำกับดูแลของคณะกรรมการพืชสวน ดังนี้

- 1) ให้นำเข้าเมล็ดกาแฟเพื่อใช้เป็นวัตถุดิบในการแปรรูปเท่านั้น ห้ามจำหน่ายจ่าย โอน เป็นวัตถุดิบในประเทศ
- 2) ช่วงเวลานำเข้า เดือน เม.ย.-พ.ย. เพื่อใช้ในประเทศและผลิตเป็นผลิตภัณฑ์เพื่อส่งออกภายในเดือน ธ.ค.
- 3) ผู้นำเข้าต้องมีประวัติการรับซื้อภายในประเทศย้อนหลัง มีเอกสารแสดงการเป็นโรงงานแปรรูปเกี่ยวกับกาแฟ และมีส่วนสนับสนุนช่วยเหลือเกษตรกรชาวสวนกาแฟด้วย
- 4) ให้ผู้ที่มีสิทธินำเข้าเมล็ดกาแฟรับซื้อเมล็ดกาแฟในประเทศในฤดูกาลถัดไป เป็นปริมาณไม่น้อยกว่า หรือเท่ากับปริมาณที่นำเข้าจริง หรือตามปริมาณเมล็ดกาแฟที่มีจริงในประเทศ โดยจะต้องรับซื้อตามราคาตลาดโลก หรือหากราคาตลาดโลกตกต่ำให้รับซื้อในราคาไม่น้อยกว่า 60 บาท/กก.
- 5) การพิจารณาปริมาณการนำเข้าทั้งหมด ปี 2564 จะพิจารณาเป็นรายปี ร่วมกับผลการรับซื้อผลผลิตภายในประเทศในฤดูกาลผลิต ปี 2563/64
- 6) ปริมาณที่ได้รับอนุมัติต่ำกว่าปริมาณที่ยื่นขอ ผู้นำเข้าสามารถยื่นขอได้ในการประชุมครั้งต่อไป

| ราคา (บาท/กก.)              | ปี/เดือน                     | ม.ค.  | ก.พ.  | มี.ค. | เม.ย. | พ.ค.  | มิ.ย. | ก.ค.  | ส.ค.  | ก.ย.        | ต.ค.  | พ.ย.  | ธ.ค.  | เฉลี่ย |
|-----------------------------|------------------------------|-------|-------|-------|-------|-------|-------|-------|-------|-------------|-------|-------|-------|--------|
| เกษตรกรขายได้               | 2561                         | 70.95 | 70.79 | 68.00 | -     | -     | -     | -     | -     | -           | -     | 63.94 | 65.53 | 69.35  |
|                             | สารกาแฟคละ (โรบัสต้า) (สศก.) | 2562  | 67.10 | 66.54 | 70.00 | -     | -     | -     | -     | -           | -     | -     | -     | 67.82  |
|                             |                              | 2563  | 64.24 | 68.00 | 68.00 | -     | -     | -     | -     | -           | -     | -     | -     | 66.54  |
|                             |                              | 2564  | 64.66 | 67.96 | 68.00 | -     | -     | -     | -     | -           | -     | -     | -     | 67.07  |
| โรงงานรับซื้อ               | 2561                         | 60.83 | 61.00 | 61.00 | -     | -     | -     | -     | -     | -           | -     | -     | -     | 60.94  |
|                             | จ.ชุมพร                      | 2562  | 60.00 | 60.00 | 60.00 | -     | -     | -     | -     | -           | -     | -     | -     | 60.00  |
|                             |                              | 2563  | 60.00 | 60.00 | 60.00 | -     | -     | -     | -     | -           | -     | -     | -     | 60.00  |
|                             |                              | 2564  | 65.50 | 65.50 | 65.50 | -     | -     | -     | -     | -           | -     | -     | -     | 65.50  |
| ตลาดโลก (ลอนดอน) (โรบัสต้า) | 2561                         | 56.01 | 56.26 | 55.70 | 54.89 | 56.46 | 55.83 | 56.53 | 53.28 | 49.75       | 55.86 | 54.78 | 50.11 | 54.62  |
|                             | 2562                         | 49.35 | 48.80 | 48.16 | 45.79 | 43.67 | 44.74 | 41.84 | 41.10 | 40.63       | 38.98 | 41.78 | 40.52 | 43.78  |
|                             | 2563                         | 40.78 | 40.55 | 40.44 | 38.94 | 38.29 | 37.45 | 39.83 | 44.23 | 44.41       | 40.76 | 42.30 | 41.49 | 40.79  |
|                             | 2564                         | 40.52 | 41.53 | 43.33 | 44.05 | 47.44 | 51.61 | 57.89 | 62.38 | (18 ส.ค.64) | -     | -     | -     | 48.59  |

ปาล์มน้ำมัน

ประจำสัปดาห์ที่ 3 ของเดือนสิงหาคม 2564 (วันที่ 16 - 20 ส.ค. 64 )

| สถานการณ์ โลก : USDA (ส.ค.64)  | ปี 61/62 | ปี 62/63 | ปี 63/64 | ปี 64/65 | %                |
|--|----------|----------|----------|----------|------------------|
| ● น้ำมันพืช (ล้านตัน)  | 203.70   | 207.08   | 207.67   | 215.86   | 3.94             |
| - การผลิต  | 74.14    | 72.70    | 73.17    | 76.52    | 4.58             |
| - การใช้   | 72.02    | 71.85    | 73.73    | 75.70    | 2.67             |
| - สต็อก  | 12.71    | 12.78    | 11.37    | 10.61    | -6.68            |
| > แหล่งผลิตสำคัญ : อินโดนีเซีย (58.16%), มาเลเซีย (25.74%), ไทย (4.08%), อื่น ๆ (12.02%) |          |          |          |          |                  |
|  | ปี 61    | ปี 62    | ปี 63    | ปี 64    | %                |
| สถานการณ์ ไทย : สศก. (พฤษภาคม มิ.ย.64)   |          |          |          |          |                  |
| ● ผลปาล์ม (ล้านตัน)  | 15,484   | 16,408   | 15,657   | 16,369   | 4.55             |
| ● CPO (ล้านตัน)  | 2,787    | 2,954    | 2,818    | 2,946    | 4.55             |
| (CPO ตามแจ้ง กรร. : ล้านตัน)   | 2,778    | 3,034    | 2,652    |          |                  |
| ● มูลค่าผลผลิตผลปาล์ม (ล้านบาท)  | 53,418   | 50,046   | 74,839   |          |                  |
| ● คริวเรือนเกษตรกร (สศก.)  | 235,356  | 347,636  | 387,134  |          | 11.36            |
| ● เนื้อที่ให้ผล (ล้านไร่)  | 5,340    | 5,663    | 5,877    | 6,082    | 3.48             |
| ● ผลผลิตเฉลี่ย (กก./ไร่)   | 2,902    | 2,897    | 2,664    | 2,692    | 1.05             |
| ● สต็อก CPO (ล้านตัน) แจ้ง กรร.  | 0.377    | 0.319    | 0.298    |          |                  |
| ● แหล่งผลิต : ได้ 91% (สต. 24% กบ. 22% ขพ. 19%) กลาง 7% และเหนือตะวันออกเฉียงเหนือ 2%    |          |          |          |          |                  |
| กรมศุลกากร (ตัน)   |          |          |          |          | (ม.ค. - มิ.ย.64) |
| ● ส่งออก - น้ำมันดิบ (1511.10)   | 257,017  | 217,248  | 177,184  | 35,486   |                  |
| ● ส่งออก - น้ำมันบริสุทธิ์ (1511.90)   | 90,294   | 51,436   | 42,300   | 3,443    |                  |
| ● นำเข้า รวม ดิบ และบริสุทธิ์  | 2,285    | 4,509    | 3,111    | 427      |                  |
| ● จับกุมลักลอบน้ำมันปาล์ม  | 70.65    | 54.96    | 27.42    | 6.65     |                  |
| หมายเหตุ   |          |          |          |          |                  |
| - ปี 63 ส่งออกน้ำมันปาล์มดิบ : อินโดนีเซีย (92%), เคนยา (7%), อื่นๆ (1%)                 |          |          |          |          |                  |
| ส่งออกน้ำมันปาล์มบริสุทธิ์ : เมียนมา (77%), กัมพูชา (10%), จีน (8%), ลาว (5%)            |          |          |          |          |                  |
| - ปี 63 นำเข้าน้ำมันปาล์มดิบ : อินโดนีเซีย (65%), มาเลเซีย (35%)                         |          |          |          |          |                  |
| นำเข้าน้ำมันปาล์มบริสุทธิ์ : มาเลเซีย (100%)   |          |          |          |          |                  |

**◆ คณะกรรมการที่เกี่ยวข้อง**

- คณะกรรมการนโยบายปาล์มน้ำมันแห่งชาติ (กนป.) : ร.นรม. (พลเอก ประวิตร วงษ์สุวรรณ) เป็นประธาน และ ร.ม.พ.น. เป็นรองประธาน

- คณะอนุกรรมการเพื่อการบริหารจัดการปาล์มน้ำมันและน้ำมันปาล์มด้านการตลาด : ร.ม.พ.น. เป็นประธาน และอธิบดี คน. เป็นเลขานุการ

- คณะอนุกรรมการบริหารโครงการประกันรายได้เกษตรกรชาวสวนปาล์มน้ำมัน ปี 2564 : อธิบดี คน. เป็นประธานและ ผอ.กษ.1 เป็นเลขานุการ

**ความเคลื่อนไหวของราคา (บาท/กก.)**

|                           | 13 ส.ค. 64    | 20 ส.ค. 64    |               |
|---------------------------|---------------|---------------|---------------|
| · ผลปาล์ม (น้ำมัน 18%)    | 6.20 - 7.30   | 6.30 - 7.30   | ↑             |
| · น้ำมันปาล์มดิบ กทม.     | 36.25 - 36.50 | 36.50 - 37.00 | ↑             |
| · น้ำมันปาล์มดิบ มาเลเซีย | 37.17         | 36.33         | ↓ (19 ส.ค.64) |

- ในประเทศ : ราคาผลปาล์ม และน้ำมันปาล์มดิบปรับสูงขึ้นเล็กน้อย เมื่อเทียบกับสัปดาห์ก่อน เนื่องจากผลผลิตที่ออกสู่ตลาดยังคงมีปริมาณไม่มาก ประกอบกับผู้ประกอบการคาดการณ์ว่า ผลผลิตปาล์มน้ำมันทั้งระบบจะมีปริมาณน้อยกว่าที่คาดการณ์ไว้ ผู้ประกอบการจึงมีการแข่งขันรับซื้อมากขึ้น อีกทั้งราคาน้ำมันปาล์มตลาดต่างประเทศอยู่ในเกณฑ์สูง

- สต็อก ณ มิ.ย. 64 ตามแบบแจ้งตามประกาศ กรร. = 0.292 ล้านตัน หรือเพิ่มขึ้นร้อยละ 11.74 จากเดือน พ.ค.64 (0.262 ล้านตัน) และจากการตรวจสอบของคณะทำงาน ระดับจังหวัด เดือน ก.ค. 64 ปริมาณสต็อกเพิ่มขึ้นอยู่ที่ 0.320 ล้านตัน จาก 0.287 ล้านตัน ในเดือน มิ.ย. 64

- แนวโน้ม ผลผลิตมีแนวโน้มออกสู่ตลาดลดลง โดยสำนักงานเศรษฐกิจการเกษตร คาดการณ์ผลผลิต เดือน ส.ค. - ก.ย. 64 มีปริมาณ 1.38 ล้านตัน และ 1.12 ล้านตัน ตามลำดับ ด้านความต้องการใช้ในประเทศมีแนวโน้มลดลง เนื่องจากการแพร่ระบาดของเชื้อโควิด-19 ทีวีความรุนแรงมากขึ้น อย่างไรก็ตาม ผู้ประกอบการคาดว่าราคาผลปาล์มจะอยู่ในระดับที่สูงกว่า กก.ละ 4 บาท

**◆ มาตรการกฎหมาย (กรร.) : คน.**

1. ปิดป้ายแสดงราคาปรับซื้อผลปาล์มตั้งแต่ 18% ขึ้นไป และห้ามปิดป้ายแสดงราคาปรับซื้อผลปาล์มร่วง
2. แจ้งปริมาณ สถานที่เก็บ และจัดทำบัญชีทุกวันสิ้นเดือน 3. ขออนุญาตขนย้าย CPO ตั้งแต่ 25 กก. ขึ้นไป

**◆ มาตรฐานโรงงานสกัดน้ำมันปาล์ม :** อก.ออกประกาศฯ (9 เม.ย.62) กำหนดอัตราน้ำมันขั้นต่ำที่โรงสกัดฯ ต้องผลิตได้ (โรงเอ) ไม่ต่ำกว่า 18% โรงบี ไม่ต่ำกว่า 30%) มีผลบังคับใช้ 22 มิ.ย.62

**◆ มาตรการ ปี 2562 - 2563 (กรม. ทราบ 27 ส.ค.62 ตาม มติ กนป. 19 ส.ค.62 และ ครม. เห็นชอบ 25 ส.ค.63 ตามมติ กนป. 19 ส.ค.63)**

- โครงการประกันรายได้เกษตรกรชาวสวนปาล์มน้ำมัน ปี 2562 - 2563 จ่ายเงินชดเชยให้เกษตรกรแล้ว (1 ต.ค.62-30 ธ.ค.63) จำนวน 378,892 ครัวเรือน วงเงิน 7,221.21 ล้านบาท

- โครงการประกันรายได้เกษตรกรชาวสวนปาล์มน้ำมัน ปี 2564 มติคณะรัฐมนตรีอนุมัติ (9 ก.พ.64)

- เกษตรกรที่ขึ้นทะเบียนกับ กสก. ไม่เกินครัวเรือนละ 25 ไร่ ต้นปาล์มให้ผลผลิตแล้วอายุ ≥ 3 ปี
- ราคาเป้าหมาย ผลปาล์ม (18%) กก.ละ 4 บาท ผลผลิตเฉลี่ย 2,948 กก./ไร่/ปี หรือ 245.67 กก./งวด (8 งวด)

**คณะอนุกรรมการฯ** พิจารณากำหนดราคาตลาดอ้างอิงครบแล้ว จำนวน 8 งวด (กก.ละ 6.89, 6.74, 6.25, 5.54, 4.70, 5.90, 5.66 และ 6.56 บาท) ซึ่งราคาตลาดอ้างอิงสูงกว่าราคาเป้าหมาย ที่ กก.ละ 4 บาท จึงไม่มีการจ่ายเงินชดเชยให้แก่เกษตรกร

- โครงการประกันรายได้เกษตรกรชาวสวนปาล์มน้ำมัน ปี 2564 - 2565 มติคณะอนุกรรมการเพื่อบริหารจัดการปาล์มน้ำมันและน้ำมันปาล์มด้านการตลาด (11 ส.ค.64) เห็นชอบการดำเนินโครงการประกันรายได้ ปี 2564 - 2565 โดยคงหลักการเช่นเดียวกับโครงการประกันรายได้ ปี 2562 - 2563 และ ปี 2564 วงเงินงบประมาณ 7,660 ล้านบาท และมอบฝ่ายเลขานุการฯ นำเสนอ กนป. อนุมัติหลักการก่อนเสนอ ครม. พิจารณาให้ความเห็นชอบและอนุมัติกรอบเงินต่อไป

**◆ มาตรการคู่ขนาน**

- การปรับสมดุลน้ำมันปาล์มในประเทศ

- ส่งเสริมการใช้ไบโอดีเซล พ.น. กำหนดให้ B10 เป็นน้ำมันดีเซลหมุนเร็วธรรมดา และให้ B7 และ B20 เป็นทางเลือก โดยมีผลบังคับใช้ตั้งแต่วันที่ 1 ต.ค.63 เป็นต้นไป
- โครงการผลักดันการส่งออกน้ำมันปาล์มเพื่อลดผลผลิตส่วนเกินปี2564 (เป้าหมาย 300,000 ตัน) วงเงิน600 ล้านบาท

- มติคณะอนุกรรมการฯ (23 ธ.ค.63, 25 ม.ค.64, 4 ก.พ. 64, 24 มี.ค.64, 14 พ.ค. 64 และ 28 พ.ค.64 )

เห็นชอบเอกสารหลักฐาน และจัดสรรวงเงินสนับสนุนฯ ให้กับผู้ส่งออก 6 ราย ปริมาณการส่งออกรวม 54,583.143 ตัน ในอัตรา กก.ละ 2 บาท คิดเป็นวงเงินรวม 109.166 ล้านบาท

- มติคณะอนุกรรมการฯ (4 ก.พ. 64) ออกประกาศให้ชะลอการสนับสนุนค่าบริหารจัดการการส่งออกน้ำมันปาล์มดิบและ/หรือน้ำมันเนื้อในเมล็ดปาล์มดิบตามโครงการฯ และออกประกาศฯ ชะลอการจัดสรร (มีผลบังคับใช้ 5 ก.พ. 64)

- กนป. มีมติเห็นชอบ (30 เม.ย. 64) ขยายระยะเวลาส่งออกตามโครงการฯ จากเดิม มี.ค.64 เป็น ก.ย.64

ใช้กรอบวงเงินเดิม โดยสนับสนุนเฉพาะน้ำมันปาล์มดิบ (CPO) อัตราไม่เกิน 2 บาท/กก. เมื่อสต็อกน้ำมันปาล์มดิบสูงกว่า 300,000 ตันและราคาน้ำมันปาล์มดิบในประเทศสูงกว่าราคาตลาดโลก และ คบพ. 20 พ.ค.64 มีมติ (20 พ.ค. 64) อนุมัติขยายระยะเวลาการส่งออกน้ำมันปาล์มดิบ (CPO) ตั้งแต่ที่ คบพ.มีมติ 20 พ.ค.64 - 30 ก.ย.64 ภายในกรอบวงเงินที่ คบพ. อนุมัติไว้เดิม

- มติอนุกรรมการ (28 มิ.ย.64, 22 ก.ค.64) เห็นชอบให้ชะลอการจัดสรรวงเงินสนับสนุนฯ สำหรับการส่งออกCPO ระหว่าง 1 มิ.ย. - 31 ก.ค.64 เนื่องจากสต็อก CPO เดือน พ.ค.64 และ มิ.ย.64 (กรร.) ต่ำกว่า 300,000 ตัน

- มติอนุฯ ตลาด (11 ส.ค.64) ① เห็นชอบ ให้ขยายระยะเวลาส่งออกตามโครงการฯ จาก ก.ย.64 เป็น ธ.ค.64 ระยะเวลาโครงการจาก ธ.ค.64 เป็น มี.ค.65 กรอบวงเงินเดิมที่ 618 ล้านบาท (มติ คชก.อนุมัติ 18 ก.ย.63) ② เห็นชอบหลักการโครงการผลักดันการส่งออกน้ำมันปาล์มเพื่อลดผลผลิตส่วนเกิน ปี 2565 เป้าหมาย 150,000 ตัน ภายใน ก.ย.65

- การบริหารจัดการปริมาณน้ำมันปาล์มทั้งระบบ ครม. มีมติ (11 ก.พ.63) เห็นชอบดำเนินการโครงการติดตั้งเครื่องวัดปริมาณน้ำมันปาล์มดิบเพื่อบริหารจัดการและควบคุมสต็อก งบประมาณ 372.512 ล้านบาท โดยให้ พ.ณ. (คน.) ติดตั้งเครื่องวัดปริมาณ CPO ที่ถึงเก็บของผู้ประกอบการ

- ความคืบหน้า : คน. ลงนามในสัญญากับผู้ประกอบการประกวดราคาแล้ว (11 ส.ค.64) โดยต้องดำเนินการให้แล้วเสร็จภายใน 180 วัน

- การบริหารการนำเข้าใช้ (1) กำหนดด้านศุลกากร (การนำเข้าปกติ) : นำเข้าได้เฉพาะด้านมาบตาพุด กรุงเทพฯ และแหลมฉบัง (2) กำหนดด้านนำผ่าน : นำผ่านต้นทางที่ด่านกรุงเทพเพียงด้านเดียว สำหรับด้านปลายทางกำหนดไว้

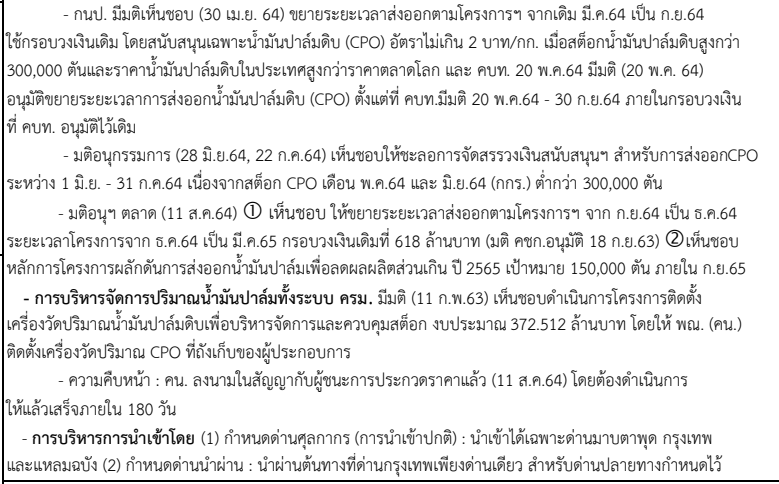

| ราคา (บาท/กก.)                      | ม.ค.  | ก.พ.  | มี.ค. | เม.ย. | พ.ค.  | มิ.ย. | ก.ค.  | ส.ค.  | ก.ย.        | ต.ค.  | พ.ย.  | ธ.ค.  | เฉลี่ย |
|-------------------------------------|-------|-------|-------|-------|-------|-------|-------|-------|-------------|-------|-------|-------|--------|
| <b>ผลปาล์มทะลาย (18%) ณ โรงสกัด</b> |       |       |       |       |       |       |       |       |             |       |       |       |        |
| ปี 2562                             | 2.79  | 2.85  | 2.36  | 2.22  | 2.28  | 3.26  | 3.09  | 2.77  | 2.79        | 3.15  | 3.94  | 5.14  | 3.05   |
| ปี 2563                             | 6.93  | 5.74  | 4.59  | 3.18  | 3.14  | 3.20  | 3.31  | 3.58  | 4.31        | 5.39  | 6.94  | 7.06  | 4.78   |
| ปี 2564                             | 6.91  | 6.85  | 5.79  | 5.04  | 5.70  | 5.92  | 6.43  | 6.80  | (20 ส.ค.64) |       |       |       | 6.18   |
| <b>น้ำมันปาล์มดิบ กทม.</b>          |       |       |       |       |       |       |       |       |             |       |       |       |        |
| ปี 2562                             | 17.04 | 16.32 | 14.76 | 15.31 | 16.48 | 19.84 | 18.22 | 16.24 | 16.16       | 17.13 | 21.48 | 29.75 | 18.23  |
| ปี 2563                             | 37.56 | 34.75 | 29.41 | 23.35 | 21.17 | 21.47 | 19.34 | 19.80 | 23.43       | 29.90 | 38.24 | 38.76 | 28.10  |
| ปี 2564                             | 39.13 | 39.18 | 34.61 | 32.07 | 36.02 | 33.00 | 34.13 | 36.75 | (20 ส.ค.64) |       |       |       | 35.61  |
| <b>น้ำมันปาล์มดิบ มาเลเซีย</b>      |       |       |       |       |       |       |       |       |             |       |       |       |        |
| ปี 2562                             | 16.06 | 16.15 | 15.36 | 15.77 | 15.10 | 14.71 | 14.20 | 15.57 | 15.41       | 15.65 | 18.60 | 20.94 | 16.13  |
| ปี 2563                             | 22.61 | 20.64 | 18.25 | 17.39 | 16.04 | 18.07 | 19.54 | 21.42 | 22.54       | 24.87 | 26.03 | 27.77 | 21.26  |
| ปี 2564                             | 28.83 | 29.59 | 31.18 | 33.08 | 35.12 | 29.71 | 33.41 | 36.33 | (19 ส.ค.64) |       |       |       | 31.94  |



# มะพร้าวผลแก่

ประจำสัปดาห์ที่ 3 ของเดือนสิงหาคม 2564 (16 - 20 ส.ค.64)

| ผลผลิต : ล้านตัน  | ปี 61  | ปี 62       | ปี 63       | ปี 64          | %Δ          |
|---|--|-------------|-------------|----------------|-------------|
| โลก พืชน้ำมัน (USDA)  | 600.01   | 581.30      | 599.91      | 629.52         | 4.94        |
| เนื้อมะพร้าวแห้ง  | 5.79   | 5.66        | 5.56        | 5.82           | 4.68        |
| น้ำมันมะพร้าว   | 3.64   | 3.49        | 3.44        | 3.56           | 3.49        |
| <b>ไทย มะพร้าวผลแก่ (สศก.)</b>  | <b>0.86</b>  | <b>0.80</b> | <b>0.84</b> | <b>0.88</b>    | <b>4.57</b> |
| การใช้ใน ปท. (สศก.) (ล้านตัน)   | 1.385  | 1.519       | 1.268       | 1.269          | -16.53      |
| สัดส่วนการใช้ : บริโภคโดยตรง 35 % / อุตสาหกรรม กะทิสำเร็จรูป 60 % / สกัดน้ำมัน 5% |  |             |             |                |             |
| มูลค่าผลผลิต (ล้านบาท)  | 11,853   | 10,226      | 11,152      | (ม.ค.-มิ.ย.64) |             |
| นำเข้า : ตัน  |  |             |             | 130,783        |             |
| ผล  | 210,390  | 179,551     | 356,934     |                |             |
| เนื้อแห้ง   | 3.77   | 0.005       | 134.08      | -              |             |
| น้ำมันทั้งหมด   | 5,717  | 6,164       | 12,097      | 8,457          |             |
| กะทิ  | 38,758   | 40,098      | 61,453      | 31,793         |             |
| ส่งออก : ตัน  |  |             |             | 61,452         |             |
| ผล  | 56,165   | 63,436      | 100,289     |                |             |
| เนื้อแห้ง   | 70,479   | 97,943      | 43,018      | 2,699          |             |
| น้ำมันทั้งหมด   | 2,539  | 2,308       | 2,120       | 1,081          |             |
| กะทิ  | 262,764  | 263,121     | 250,769     | 116,557        |             |
| ช่วงออกสู่ตลาด  | ออกตลอดปี ออกมาก : เม.ย. - ก.ค.                              |             |             |                |             |
| แหล่งผลิตสำคัญ  | ประจวบฯ 43.09%, ชุมพร 14.71%, สุราษฎร์ฯ 7.79%, นครศรีฯ 7.55% |             |             |                |             |
| จำนวนครัวเรือน (ครัวเรือน)  | 161,805  | 163,104     | 163,104     | 168,528        |             |
| เนื้อที่ให้ผล : ล้านไร่   | 0.756  | 0.774       | 0.778       | 0.796          | 2.24        |
| ผลผลิตต่อไร่ : กก.  | 1,133  | 800         | 759         | 790            | 4.08        |

1. สถานการณ์ ปี 2564 กษ.คาดการณ์ผลผลิตเพิ่มขึ้นมากกว่าปีที่ผ่านมา เนื่องจากสภาพอากาศเอื้ออำนวย โรคและแมลงระบาดลดลง และมะพร้าวที่ปลูกในพื้นที่ว่างเปล่าในปี 59 เริ่มให้ผลผลิต

2. การจัดระบบการนำเข้า ปี 2563 - 2565 (มติ คกก.พืชน้ำมันและน้ำมันพืช 16 ก.ค.63 21 ส.ค.63 และ 19 ส.ค.64 และมติ ครม. 20 ต.ค.63)

- WTO

|           | ในโควตา            | นอกโควตา |
|-----------|--------------------|----------|
| มะพร้าวผล | ปริมาณ (ตัน) 2,317 | ภาษี 20% |
| เนื้อฝอย  | 10                 | 20%      |
| น้ำมัน    | 401                | 20%      |
| เนื้อแห้ง | 1,157              | 20%      |

การบริหารการนำเข้า ปี 2563 - 2565

1) ผู้นำเข้าในโควตาต้องเป็นโรงงานที่ใช้เป็นวัตถุดิบในกิจการของตนเองและยังดำเนินการอยู่

2) กำหนดช่วงเวลานำเข้ามะพร้าวผลและมะพร้าวเนื้อแห้ง 2 ช่วง คือ ม.ค.-ก.พ. และ ก.ย.-ธ.ค. ส่วนมะพร้าวฝอย และน้ำมันมะพร้าว นำเข้าได้ตลอดทั้งปี

- AFTA ภาษีนำเข้ามะพร้าวผล/เนื้อฝอย/น้ำมันมะพร้าว 0% และเนื้อแห้ง 5% ไม่จำกัดปริมาณ โดยกำหนดช่วงเวลานำเข้า 2 ช่วง คือ ม.ค. - ก.พ. และ ก.ย. - ธ.ค. โดยกำหนดสัดส่วนการซื้อผลผลิตภายในประเทศต่อการนำเข้า ก.ย.- ธ.ค.64 ในอัตรา 2.5 : 1 และมีเงื่อนไขคือ ห้ามจำหน่าย โอน ห้ามกระเทาะนอกโรงงาน (มะพร้าวผล)

3. มาตรการปกป้องพิเศษ (SSG) ภายใต้ WTO และ AFTA โดยกำหนด Trigger volume ปี 2564 ที่ปริมาณ 311,235 ตัน เมื่อปริมาณนำเข้าถึง Trigger volume การนำเข้า WTO นอกโควตา ปรับภาษีจาก 54% เป็น 72% และ AFTA ปรับภาษีจาก 0% เป็น 72%

4. กำหนดด่านนำเข้า 2 ด่าน : ทำเรือกรุงเทพฯ และท่าเรือแหลมฉบัง

5. มาตรการภายในประเทศ :

การควบคุมการขนย้าย มะพร้าวผลและผลิตภัณฑ์ ที่นำเข้าจากต่างประเทศเข้าและออกจากพื้นที่ 8 จังหวัด 16 อำเภอ ได้แก่ กทม. ชลบุรี สงขลา สตูล สุราษฎร์ธานี นราธิวาส ชุมพร และปัตตานี ดังนี้

(1) มะพร้าวผลแก่ ครั้งละตั้งแต่ 7,000 กก. ขึ้นไป

(2) เนื้อมะพร้าวขาว ครั้งละตั้งแต่ 2,500 กก. ขึ้นไป

(3) มะพร้าวเนื้อแห้ง ครั้งละตั้งแต่ 1,500 กก. ขึ้นไป

ผลการดำเนินการ ปี 2561 = 10,999 ตัน ปี 2562 = 178,792 ตัน ปี 2563 (ม.ค.-ธ.ค.) = 360,940 ตัน ปี 2564 (ม.ค.-ก.ค.) = 134,515 ตัน

นำเข้า (ปี 63) ผล : อินโดฯ(42%) เวียดนาม (57%) / ฝอย : เวียดนาม(39%) อินโดฯ(36%) / แห้ง : อินโด (100%) / น้ำมัน (รวม) : อินโดนีเซีย(95%) กะทิ : เวียดนาม (76%) อินโด (23%)

ส่งออก (ปี 63) ผล : จีน(91%) / ฝอย : สหรัฐ (55%) ปากีสถาน (13%) / แห้ง : จีน (96%) / น้ำมัน(รวม) : เยอรมัน (30%) อังกฤษ (15%) กะทิ : สหรัฐฯ (33%)

**สถานการณ์ปัจจุบัน**

ผลผลิตออกสู่ตลาดลดน้อยลงตามฤดูกาล ขณะที่ภาวะการค้ำยั้งชะลอตัวต่อเนื่องจากการระบาดอย่างรุนแรงของไวรัสโคโรนา 2019 ส่งผลให้ความต้องการใช้มะพร้าวในโรงงานแปรรูปและตลาดสด (ตลาดหัวชุด) ลดลง ราคามะพร้าวผลที่เกษตรกรขายได้อ่อนตัวทั้งราคาเฉลี่ยทั้งประเทศและราคาในแหล่งผลิตสำคัญ โดยราคามะพร้าวผล จ.ประจวบฯ : 4-6, ชุมพร : 3, สุราษฎร์ฯ : 3-4, นครศรีฯ : 2-4 บาท/ผล

**แนวโน้ม**

- ภาวะการค้ำยั้งแนวโน้มชะลอตัวต่อเนื่องจากการระบาดอย่างรุนแรงของไวรัสโคโรนา 2019 - ผลผลิต ส.ค.64 จะออกสู่ตลาดประมาณ 84,225 ตัน ลดลงจาก ก.ค.64 (91,934 ตัน) ร้อยละ 8.39

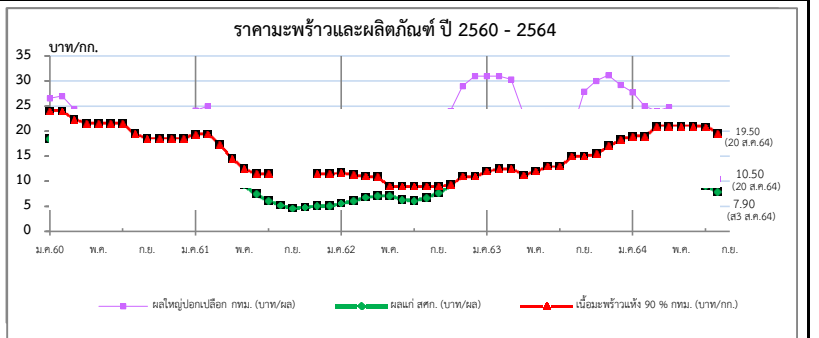

| ราคาเกษตรกรขายได้                       | ปี   | ม.ค.  | ก.พ.  | มี.ค. | เม.ย. | พ.ค.  | มิ.ย. | ก.ค.  | ส.ค.  | ก.ย.         | ต.ค.  | พ.ย.  | ธ.ค.  | เฉลี่ย |
|---|------|-------|-------|-------|-------|-------|-------|-------|-------|--------------|-------|-------|-------|--------|
| มะพร้าวผลแก่ใหญ่ (สศก.) (บาท/ผล)        | 2561 | 15.80 | 15.54 | 13.55 | 11.47 | 9.20  | 7.41  | 6.17  | 5.22  | 4.67         | 4.83  | 5.12  | 5.14  | 8.41   |
|   | 2562 | 5.59  | 6.18  | 6.81  | 7.08  | 7.16  | 6.41  | 6.16  | 6.79  | 7.69         | 9.17  | 11.71 | 14.21 | 7.76   |
|   | 2563 | 15.54 | 16.06 | 15.88 | 13.51 | 12.97 | 12.98 | 11.92 | 11.91 | 13.85        | 15.89 | 17.29 | 17.52 | 14.36  |
|   | 2564 | 16.56 | 15.03 | 14.82 | 14.43 | 12.08 | 10.40 | 9.09  | 7.90  | (ส3 ส.ค. 64) |       |       |       | 12.54  |
| <b>ราคาตลาด กทม. ขายส่ง</b>             |      |       |       |       |       |       |       |       |       |              |       |       |       |        |
| มะพร้าวผล (ปอก) ทับสะแก ผลใหญ่ (บาท/ผล) | 2561 | 24.14 | 25.00 | 21.33 | 15.24 | 14.81 | 10.98 | 10.50 | 10.50 | 10.20        | 9.14  | 10.23 | 11.50 | 14.46  |
|   | 2562 | 11.50 | 12.13 | 13.45 | 14.83 | 14.13 | 13.00 | 12.00 | 14.39 | 18.00        | 24.00 | 29.00 | 31.00 | 17.29  |
|   | 2563 | 31.00 | 31.00 | 30.32 | 23.52 | 23.50 | 23.81 | 19.11 | 20.08 | 27.90        | 30.00 | 31.18 | 29.26 | 26.72  |
|   | 2564 | 27.77 | 25.00 | 24.04 | 24.79 | 19.44 | 16.69 | 15.35 | 11.50 | (20 ส.ค. 64) |       |       |       | 20.57  |
| <b>เนื้อแห้ง 90%</b>                    |      |       |       |       |       |       |       |       |       |              |       |       |       |        |
| (หน้าโรงงาน) (บาท/กก.)                  | 2561 | 19.36 | 19.40 | 17.36 | 14.53 | 12.55 | 11.50 | 11.50 | -     | -            | -     | 11.50 | 11.50 | 14.36  |
|   | 2562 | 11.75 | 11.37 | 11.00 | 10.89 | 9.00  | 9.00  | 9.00  | 9.00  | 9.00         | 9.38  | 11.00 | 11.00 | 10.12  |
|   | 2563 | 12.02 | 12.50 | 12.50 | 11.00 | 12.00 | 13.00 | 13.00 | 15.00 | 15.00        | 15.50 | 17.00 | 18.33 | 13.90  |
|   | 2564 | 19.00 | 19.00 | 21.00 | 21.00 | 21.00 | 21.00 | 20.85 | 19.50 | (20 ส.ค. 64) |       |       |       | 20.29  |
| <b>เนื้อมะพร้าวขาว</b>                  |      |       |       |       |       |       |       |       |       |              |       |       |       |        |
| (หน้าโรงงาน) (บาท/กก.)                  | 2561 | 38.69 | 35.70 | 31.29 | 27.15 | 22.60 | 20.10 | 18.73 | 18.50 | 18.50        | 18.64 | 19.36 | 20.00 | 24.11  |
|   | 2562 | 20.00 | 20.00 | 20.00 | 20.67 | 21.00 | 21.00 | 20.20 | 20.91 | 29.00        | 33.81 | 37.16 | 39.00 | 25.23  |
|   | 2563 | 39.00 | 39.00 | 39.00 | 37.76 | 38.00 | 38.14 | 34.16 | 35.20 | 39.15        | 40.00 | 40.47 | 40.19 | 38.34  |
|   | 2564 | 39.80 | 39.00 | 38.04 | 38.00 | 37.81 | 31.69 | 27.68 | 23.00 | (20 ส.ค. 64) |       |       |       | 34.38  |

# ถั่วเหลือง

## ประจำสัปดาห์ที่ 3 ของเดือนสิงหาคม 2564 (16 - 20 ส.ค.64)

|   | ปี 61       | ปี 62       | ปี 63        | ปี 64        | % Δ         |   |   |             |             |             |             |             |               |
|---|-------------|-------------|--------------|--------------|-------------|---|---|-------------|-------------|-------------|-------------|-------------|---------------|
| <b>ผลผลิต (ล้านตัน)</b>   |             |             |              |              |             | <b>1. สถานการณ์ ปี 2564</b>   |   |             |             |             |             |             |               |
| พืชน้ำมัน - โลก (USDA)  | 600.010     | 581.300     | 599.910      | 629.520      | 4.94        | โลก ผลผลิตสูงขึ้นจากปีก่อนร้อยละ 5.61 และสต็อกคงเหลือสูงขึ้นร้อยละ 3.58                                     |   |             |             |             |             |             |               |
| ถั่วเหลือง - โลก (USDA)   | 361.413     | 339.695     | 363.259      | 383.634      | 5.61        | ไทย คาดว่าพื้นที่เพาะปลูกเพิ่มขึ้นจากปีก่อนร้อยละ 1.65 และปริมาณผลผลิตเพิ่มขึ้นร้อยละ 2.68                  |   |             |             |             |             |             |               |
| - ไทย (สศก.) (ตัน)  | 41,165      | 26,283      | 29,497       | 30,287       | 2.68        | ต้องนำเข้าประมาณปีละ 3 ล้านตัน เพื่อให้เพียงพอต่อความต้องการใช้   |   |             |             |             |             |             |               |
| - ถั่วถูกล้าง   | 21,383      | 12,134      | 14,401       | 15,253       |             | <b>2. นโยบายและมาตรการนำเข้าเมล็ดถั่วเหลือง ปี 2563-2565</b>  |   |             |             |             |             |             |               |
| - ถั่วถูกล้วน   | 19,782      | 14,149      | 15,096       | 15,034       |             | มติคณะกรรมการพืชน้ำมันและน้ำมันพืช (20 พ.ย.62) และมติคณะรัฐมนตรี (3 ธ.ค.62) ดังนี้                          |   |             |             |             |             |             |               |
| <b>มูลค่าผลผลิต (ล้านบาท)</b>   | 674         | 420         | 493          | 506          |             | 2.1 WTO เปิดตลาดคราวละ 3 ปี ไม่จำกัดปริมาณ ในโควตาภาษีร้อยละ 0 นอกโควตาร้อยละ 80 และให้มี                   |   |             |             |             |             |             |               |
| <b>ช่วงออกสู่ตลาด</b> - ถั่วถูกล้าง (มี.ค.-เม.ย.) 54% - ถั่วถูกล้วน (ก.ย.-พ.ย.) 46% |             |             |              |              |             | การบริหารการนำเข้าปีต่อปี (ตามข้อมูลพืชน้ำมันนำเข้าขั้นต้น 10,922 ตัน ภายในโควตา 20% นอกโควตา 80%)          |   |             |             |             |             |             |               |
| <b>ครัวเรือนเกษตรกร</b>   | 27,955      | 19,056      | 20,157       | 20,157       |             | โดยการบริหารการนำเข้า ปี 2564 ดังนี้  |   |             |             |             |             |             |               |
| <b>พื้นที่ปลูก (ล้านไร่)</b>  | 0.151       | 0.104       | 0.110        | 0.112        | 1.65        | - ผู้มีสิทธินำเข้าในโควตา 8 สมาคม (ส.ผู้ผลิตน้ำมันถั่วเหลืองและรำข้าว ส.ผู้ผลิตอาหารสัตว์ไทย                |   |             |             |             |             |             |               |
| <b>ผลผลิตเฉลี่ย/ไร่ (กก./ไร่)</b>   | 272         | 252         | 268          | 271          | 1.12        | ส.ส่งเสริมผู้ใช้วัตถุดิบอาหารสัตว์ ส.ปศุสัตว์ไทย ส.ผู้ค้าสินค้าเกษตรกับประเทศเพื่อนบ้าน ส.การค้าสินค้าเกษตร |   |             |             |             |             |             |               |
| <b>ต้นทุนการผลิต (บาท/กก.)</b>  | 15.11       | 16.36       | 15.79        | 15.79        |             | และอุตสาหกรรมแปรรูป ส.ผู้ผลิตอาหารสำเร็จรูป และ ส.การค้าผู้ผลิตอาหารจากถั่วเหลืองไทย) กรณีมีผู้ขอเป็น       |   |             |             |             |             |             |               |
| <b>การใช้ (ล้านตัน)</b> - โลก (USDA)  | 344.390     | 358.440     | 366.100      | 378.590      | 3.41        | ผู้มีสิทธินำเข้ารายใหม่และตัดสินให้ผู้นำเข้ารายเดิมในกรณีผิดสัญญาให้คณะอนุกรรมการกำกับ ดูแล เมล็ดถั่วเหลือง |   |             |             |             |             |             |               |
| - ไทย   | 2.761       | 3.232       | 4.072        | 3.828        | -5.99       | ปี 2563-2565 พิจารณา  |   |             |             |             |             |             |               |
| <b>สต็อก (ล้านตัน)</b> - โลก (USDA)   | 114.714     | 95.873      | 92.819       | 96.145       | 3.58        | - ผู้มีสิทธินำเข้าชั่วคราวเมื่อรับซื้อถั่วเหลืองในประเทศทั้งหมด โดยราคาปรับขึ้นขั้นต่ำ ปี 2564 ดังนี้       |   |             |             |             |             |             |               |
| <b>นำเข้า-ส่งออก (กรมศุลกากร)</b>   |             |             |              |              |             | (1) สกักน้ำมัน ไม่ต่ำกว่า กก.ละ 18.75 บาท ณ ไร่นาหรือ กก.ละ 19.50 บาท ณ กทม.                                |   |             |             |             |             |             |               |
| - นำเข้า (ล้านตัน)  | 2.723       | 3.209       | 4.045        | 2.145        |             | (2) ผลิตอาหารสัตว์ ไม่ต่ำกว่า กก.ละ 19.00 บาท ณ ไร่นาหรือ กก.ละ 19.75 บาท ณ กทม.                            |   |             |             |             |             |             |               |
| (ล้านบาท)   | 37,325      | 39,513      | 50,493       | 35,646       |             | (3) แปรรูปอาหาร ไม่ต่ำกว่า กก.ละ 21.00 บาท ณ ไร่นาหรือ กก.ละ 21.75 บาท ณ กทม.                               |   |             |             |             |             |             |               |
| (บาท/กก.)   | 13.71       | 12.31       | 12.48        | 16.62        |             | - ผู้มีสิทธินำเข้าสนับสนุนค่าใช้จ่ายในการรวบรวมเมล็ดถั่วเหลืองให้สหกรณ์การเกษตร/วิสาหกิจชุมชน               |   |             |             |             |             |             |               |
| - ส่งออก (ตัน)  | 3,183       | 3,199       | 1,718        | 351          |             | (ตาม พ.ร.บ.สหกรณ์ พ.ศ.2542 และ พ.ร.บ.ส่งเสริมวิสาหกิจชุมชน พ.ศ.2548 กก.ละ 1 บาท                             |   |             |             |             |             |             |               |
| <b>ประเทศคู่ค้า (ปี 63)</b>   |             |             |              |              |             | <b>2.2 AFTA ไทย-ออสเตรเลีย ไทย-นิวซีแลนด์</b> ภาษีร้อยละ 0  |   |             |             |             |             |             |               |
| ไทยนำเข้าจาก  | บราซิล 69%  | สหรัฐฯ 30%  | แคนาดา 1%    |              |             | <b>2.3 ไทย-ญี่ปุ่น อาเซียน-เกาหลี ไทย-ชิลี</b> ปริมาณ 10,922 ตัน  |   |             |             |             |             |             |               |
| ไทยส่งออกไป   | ลาว 85%     | กัมพูชา 6%  | มัลดีฟ 3%    | จีน 2%       | สิงคโปร์ 1% | มาเลเซีย 1%   | ในโควตา ภาษีร้อยละ 0 นอกโควตา ภาษีร้อยละ 80 |             |             |             |             |             |               |
|   |             |             |              |              |             | <b>2.4 การนำเข้าทั่วไป</b> ภาษีร้อยละ 6 หรือ กก.ละ 0.30 บาท และต้องขออนุญาต                                 |   |             |             |             |             |             |               |
|   |             |             |              |              |             | <b>3. นโยบายการส่งออก</b> ส่งออกได้เสรี ไม่เสียภาษีส่งออก   |   |             |             |             |             |             |               |
| <b>สถานการณ์ปัจจุบัน</b>  |             |             |              |              |             | <b>บาท/กก.</b>  |   |             |             |             |             |             |               |
| ในประเทศ ถั่วเหลืองถูกล้างออกสู่ตลาดหมดแล้ว และถั่วเหลืองถูกล้วนยังไม่ออกสู่ตลาด    |             |             |              |              |             | <b>ราคาถั่วเหลือง ปี 2561 - 2564</b>  |   |             |             |             |             |             |               |
| ต่างประเทศ ราคาตกลงจากต้นละ 514.92 US\$ ในสัปดาห์ก่อนเหลือต้นละ 486.11 US\$         |             |             |              |              |             | เนื่องจากสภาพอากาศในแหล่งปลูกถั่วเหลืองของสหรัฐฯ ดีขึ้นจากที่มีฝนตกในช่วงสัปดาห์                            |   |             |             |             |             |             |               |
| ที่ผ่านมา และผลผลิตเมล็ดถั่วเหลืองจากบราซิลทยอยออกสู่ตลาดโลกมากขึ้น                 |             |             |              |              |             | <b>19.63</b>  |   |             |             |             |             |             |               |
| <b>แนวโน้ม</b> คาดว่าราคาเมล็ดถั่วเหลืองในตลาดโลกจะมีควมผันผวนอย่างมาก จากปัจจัย    |             |             |              |              |             | <b>18.03</b>  |   |             |             |             |             |             |               |
| ด้านสภาพอากาศ และปริมาณความต้องการใช้ของจีนที่เป็นผู้ใช้รายใหญ่ ที่จะเป็นตัวแปร     |             |             |              |              |             | <b>16.31</b>  |   |             |             |             |             |             |               |
| ของราคา   |             |             |              |              |             | <b>12.00</b>  |   |             |             |             |             |             |               |
|   |             |             |              |              |             | <b>10.00</b>  |   |             |             |             |             |             |               |
|   |             |             |              |              |             | <b>8.00</b>   |   |             |             |             |             |             |               |
|   |             |             |              |              |             | <b>ม.ค.61</b>   |   |             |             |             |             |             |               |
|   |             |             |              |              |             | <b>ม.ค.62</b>   |   |             |             |             |             |             |               |
|   |             |             |              |              |             | <b>ม.ค.63</b>   |   |             |             |             |             |             |               |
|   |             |             |              |              |             | <b>ม.ค.64</b>   |   |             |             |             |             |             |               |
|   |             |             |              |              |             | <b>เกษตรกรขายได้ชนิดละ</b>  |   |             |             |             |             |             |               |
|   |             |             |              |              |             | <b>ขายส่งเกรดสกักน้ำมัน</b>   |   |             |             |             |             |             |               |
|   |             |             |              |              |             | <b>ซื้อขายล่วงหน้า ชิคาโก</b>   |   |             |             |             |             |             |               |
| <b>ราคา บาท/กก.</b>   | <b>ม.ค.</b> | <b>ก.พ.</b> | <b>มี.ค.</b> | <b>เม.ย.</b> | <b>พ.ค.</b> | <b>มิ.ย.</b>  | <b>ก.ค.</b>                                 | <b>ส.ค.</b> | <b>ก.ย.</b> | <b>ต.ค.</b> | <b>พ.ย.</b> | <b>ธ.ค.</b> | <b>เฉลี่ย</b> |
| 1. เกษตรกรขายได้ชนิดละ  |             |             |              |              |             |   |   |             |             |             |             |             |               |
| ปี 2561   | 16.39       | 16.75       | 15.94        | 17.06        | 17.23       | 16.60   | -   | -           | -           | 15.00       | 16.54       | 19.16       | 16.38         |
| 2562  | 16.16       | 16.96       | 15.89        | 17.44        | -           | -   | -   | 13.80       | 13.80       | 14.30       | 15.20       | 17.35       | 15.97         |
| 2563  | 17.11       | 15.80       | 16.34        | 16.95        | 17.90       | -   | -   | 16.83       | -           | 17.00       | 17.00       | 17.63       | 16.71         |
| 2564  | 17.00       | 17.02       | 17.17        | 17.73        | 18.03       | -   | -   | -           | (20 ส.ค.64) | -           | -           | -           | 17.41         |
| 2. ขายส่ง กทม. เกรดแปรรูปอาหาร  |             |             |              |              |             |   |   |             |             |             |             |             |               |
| ปี 2561   | 21.26       | 21.50       | 21.50        | 21.50        | 21.21       | 20.50   | 20.50                                       | 20.41       | 19.50       | 19.50       | 19.50       | 19.50       | 20.53         |
| 2562  | 19.50       | 19.50       | 19.50        | 19.50        | 19.95       | 20.50   | 20.50                                       | 20.50       | 20.50       | 20.50       | 20.50       | 20.50       | 20.12         |
| 2563  | 20.50       | -           | -            | -            | -           | -   | -   | -           | -           | -           | -           | -           | 20.50         |
| 2564  | -           | -           | -            | -            | -           | -   | -   | -           | -           | -           | -           | -           | -             |
| 3. ขายส่ง กทม. เกรดผลิตอาหารสัตว์   |             |             |              |              |             |   |   |             |             |             |             |             |               |
| ปี 2561   | 19.26       | 19.50       | 19.50        | 19.50        | 19.21       | 18.50   | 18.50                                       | 18.41       | 18.50       | 18.50       | 18.50       | 18.50       | 18.87         |
| 2562  | 18.50       | 18.50       | 18.50        | 18.50        | 18.50       | 18.50   | 18.50                                       | 18.50       | 18.50       | 18.50       | 18.50       | 18.50       | 18.50         |
| 2563  | 18.50       | -           | -            | -            | -           | -   | -   | -           | -           | -           | -           | -           | 18.50         |
| 2564  | 21.00       | 21.00       | -            | 20.25        | 20.25       | -   | -   | -           | -           | -           | -           | -           | 20.63         |
| 4. ขายส่ง กทม. เกรดสกักน้ำมัน   |             |             |              |              |             |   |   |             |             |             |             |             |               |
| ปี 2561   | 18.50       | 18.50       | 18.50        | 18.50        | 18.50       | 18.50   | 18.50                                       | 18.50       | 18.50       | 18.50       | 18.50       | 18.50       | 18.50         |
| 2562  | 18.50       | 18.50       | 18.50        | 18.50        | 18.50       | 18.50   | 18.50                                       | 18.50       | 18.50       | 18.50       | 18.50       | 18.50       | 18.50         |
| 2563  | 18.50       | -           | -            | -            | -           | -   | -   | -           | -           | -           | -           | -           | 18.50         |
| 2564  | 19.75       | 19.75       | -            | 19.63        | 19.63       | -   | -   | -           | -           | -           | -           | -           | 19.69         |
| 5. ซื้อขายล่วงหน้าตลาดชิคาโก (US\$ : ton , 1 ton = 36,743 Bushel)                   |             |             |              |              |             |   |   |             |             |             |             |             |               |
| ปี 2561   | 356.84      | 371.20      | 381.85       | 381.23       | 374.81      | 339.93  | 312.53                                      | 316.62      | 306.41      | 315.82      | 322.25      | 330.45      | 342.50        |
| 2562  | 333.75      | 334.46      | 329.20       | 324.22       | 305.27      | 326.58  | 325.43                                      | 314.60      | 322.42      | 339.84      | 332.93      | 334.92      | 326.97        |
| 2563  | 337.05      | 325.40      | 319.30       | 309.96       | 309.30      | 318.61  | 328.90                                      | 332.10      | 366.79      | 387.54      | 419.55      | 443.62      | 349.84        |
| 2564  | 504.27      | 507.78      | 519.84       | 538.44       | 577.66      | 537.32  | 526.97                                      | 486.11      | (19 ส.ค.64) | -           | -           | -           | 524.80        |
| 6. ซื้อขายล่วงหน้าตลาดชิคาโก  |             |             |              |              |             |   |   |             |             |             |             |             |               |
| ปี 2561   | 11.46       | 11.75       | 12.01        | 11.98        | 12.02       | 11.09   | 10.45                                       | 10.52       | 10.05       | 10.40       | 10.68       | 10.86       | 11.11         |
| 2562  | 10.67       | 10.52       | 10.50        | 10.35        | 9.76        | 10.23   | 10.08                                       | 9.73        | 9.91        | 10.38       | 10.13       | 10.18       | 10.20         |
| 2563  | 10.31       | 10.25       | 10.30        | 10.17        | 9.98        | 9.99  | 10.40                                       | 10.42       | 11.56       | 12.18       | 12.86       | 13.42       | 10.99         |
| 2564  | 15.22       | 15.32       | 16.09        | 16.98        | 18.17       | 16.97   | 17.42                                       | 16.31       | (19 ส.ค.64) | -           | -           | -           | 16.56         |

# กระเทียม

ประจำสัปดาห์ที่ 3 ของเดือนสิงหาคม 2564 (16 - 20 ส.ค. 64)

| รายการ/ปี                                  | 2560/61   | 2561/62            | 2562/63            | 2563/64*           | % r             |
|--|---|--------------------|--------------------|--------------------|-----------------|
| ผลผลิต (ตัน)                               | 90,982  | 84,039             | 76,839             | 75,598             | -1.62           |
| ออกสู่ตลาด                                 | ม.ค.-เม.ย. <b>ออกมาก</b> - ก.พ. : <b>26.87%</b> มี.ค. : <b>56.74%</b>               |                    |                    |                    |                 |
| จังหวัดแหล่งผลิตสำคัญ                      | เชียงใหม่ (44.81%) แม่ฮ่องสอน (31.45%)<br>ลำปาง (5.45%) ลำพูน (4.26%) พะเยา (3.70%) |                    |                    |                    |                 |
| พื้นที่ปลูก (ไร่)                          | 85,914  | 81,941             | 70,161             | 69,973             | -0.27           |
| ผลผลิตต่อไร่ (กก.)                         | 1,059   | 1,026              | 1,095              | 1,108              | 1.19            |
| จำนวนครัวเรือน                             | 27,613  | 25,560             | 19,684             | na                 |                 |
| การใช้ (ตัน)                               | 186,473   | 169,092            | 130,000            | na                 |                 |
| <b>นำเข้า (พิกัด 0703 20 90 000)</b>       | <b>ปี 2561</b>  | <b>ปี 2562</b>     | <b>ปี 2563</b>     | <b>ปี 2564</b>     |                 |
| ปริมาณ (ตัน)                               | 74,986  | 92,393             | 78,784             | 24,192             | } ม.ค.-มิ.ย.    |
| มูลค่า (ล้านบาท)                           | 1,307   | 1,449              | 1,316              | 411                |                 |
| <b>ส่งออก (พิกัด 0703 20 90 000)</b>       | <b>ปี 2561</b>  | <b>ปี 2562</b>     | <b>ปี 2563</b>     | <b>ปี 2564</b>     |                 |
| ปริมาณ (ตัน)                               | 245.23  | 32.63              | 1,070              | 375.81             | } ม.ค.-มิ.ย.    |
| มูลค่า (ล้านบาท)                           | 8.62  | 5.32               | 66.95              | 11.76              |                 |
| ประเทศคู่ค้าที่สำคัญ                       | ไต้หวัน กัมพูชา อเมริกาใต้  |                    |                    |                    |                 |
| ประเทศคู่แข่งที่สำคัญ                      | จีน อินเดีย   |                    |                    |                    |                 |
| <b>การจับกุมลักลอบนำเข้า</b>               | <b>ปี 2561</b>  | <b>ปี 2562</b>     | <b>ปี 2563</b>     | <b>ปี 2564</b>     |                 |
| - จำนวน (ราย)                              | 155   | 193                | 111                | 112                | } ม.ค.-มิ.ย.    |
| - ปริมาณ (ตัน)                             | 153.89  | 165.98             | 92.22              | 318.80             |                 |
| - มูลค่า (ล้านบาท)                         | 4.72  | 4.45               | 2.98               | 6.87               |                 |
| <b>ราคา (บาท/กก.)</b>                      | <b>สัปดาห์นี้</b>   | <b>(20 ส.ค.64)</b> | <b>สัปดาห์ก่อน</b> | <b>(13 ส.ค.64)</b> | <b>เพิ่ม/ลด</b> |
| กระเทียมสดคละ (สดก.)                       | -   | -                  | -                  | -                  |                 |
| แห้งคละ (สดก.)                             | -   | -                  | -                  | -                  |                 |
| <b>กระเทียมแห้งมัดजूทหัวใหญ่ ตลาด กทม.</b> |   |                    |                    |                    |                 |
| ราคาขายส่ง                                 | 67.50   |                    | 67.50              |                    |                 |
| ราคาขายปลีก                                | 85.00   |                    | 85.00              |                    |                 |
| <b>กระเทียมจีนเบอร์กลาง</b>                |   |                    |                    |                    |                 |
| ราคาขายส่ง                                 | 54.00   |                    | 54.00              |                    |                 |
| ราคาขายปลีก                                | 65.00   |                    | 65.00              |                    |                 |

ราคากระเทียม ปี 2561 - 2564

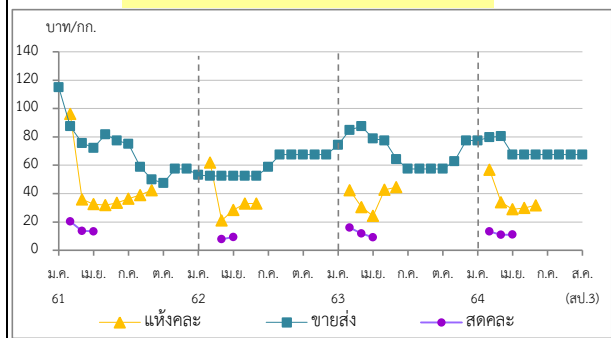

## 1. สถานการณ์การผลิต ปี 2563/64

สศก. คาดการณ์ (29 มี.ค.64) พื้นที่เพาะปลูก 68,556 ไร่ ลดลงจากปี 2563 เนื่องจากเกษตรกรยังกังวลเรื่องการระบาดของเชื้อไวรัสโคโรนา 2019 ซึ่งทำให้ไม่มีผู้ซื้อ และไม่สามารถขายผลผลิตได้ ประกอบกับต้นทุนการเพาะปลูกสูง และบางพื้นที่ที่ประสบภัยแล้งไม่มีน้ำเพียงพอสำหรับปลูก จึงเปลี่ยนไปปลูกพืชอื่นทดแทน เช่น พักทอง พริก ผลผลิตต่อไร่เพิ่มขึ้นเล็กน้อย จากสภาพอากาศหนาวเย็น เหมาะต่อการเจริญเติบโต และไม่มีโรค/แมลงรบกวน ภาพรวมผลผลิตลดลงตามการลดลงของเนื้อที่เพาะปลูก

## 2. การนำเข้าตามพันธกรณีความตกลงระหว่างประเทศ

- WTO มติ ครม. (29 ธ.ค. 63) เห็นชอบการเปิดตลาดกระเทียม ปี 2564-2566 ตามข้อผูกพัน WTO ในโควตา ปริมาณ 65 ตัน ภาษี 27% (ให้ อคส. เป็นผู้นำเข้าแต่เพียงผู้เดียว) นอกโควตา ภาษี 57%
- AFTA ตั้งแต่ 1 ม.ค.53 ภาษีนำเข้าลดจากร้อยละ 5 เหลือ 0 โดย คต. กำหนดหลักเกณฑ์การออกหนังสือรับรองและเงื่อนไขการนำเข้า ดังนี้ (1) เป็นนิติบุคคลที่ขึ้นทะเบียนเป็นผู้นำเข้ากระเทียมไว้กับ คต. เป็นรายปี (ตามแบบ ทอ.7 และทอ.8) (2) ให้นำเข้าเฉพาะกรณีใช้ในกิจการตนเอง ในปริมาณที่ไม่เกินปริมาณที่ระบุไว้ในแผนการนำเข้า (3) ต้องนำเข้าช่วงเดือน ก.ค.-เดือน ต.ค. ของแต่ละปี และ (4) ให้นำเข้าทางด่านศุลกากรที่มีด่านตรวจพืชและด่านอาหารและยาหรือมีเจ้าหน้าที่ที่มีอำนาจของด่านดังกล่าวปฏิบัติหน้าที่

## 3. มาตรการและแนวทางแก้ไขปัญห ปี 2564

**3.1 กำหนดให้กระเทียมเป็นสินค้าควบคุม** โดยคณะกรรมการกลางว่าด้วยราคาสินค้าและบริการ (กกร.) ได้ออกประกาศ (1 ก.ค.64) ดังนี้

(1) กำหนดให้กระเทียมที่นำเข้าจากต่างประเทศ ตั้งแต่ 400 กก. ขึ้นไป โดยทางบกหรือทางทะเล เข้าหรือออกจากจังหวัดที่กำหนด 52 จังหวัด ต้องขออนุญาตขนย้าย

(2) ให้แจ้งปริมาณ สถานที่เก็บและจัดทำบัญชีมูลค่ากระเทียมที่นำเข้าจากต่างประเทศ

### 3.2 กำหนดให้กระเทียมเป็นสินค้าที่ต้องแสดงราคารับซื้อและราคาจำหน่ายขายปลีก

**3.3 คณะอนุกรรมการจัดการการผลิตและการตลาด กระเทียม หอมแดง หอมหัวใหญ่ และมันฝรั่ง** ได้มีมติดังนี้

(1) กรมศุลกากรดำเนินการติดตาม ตรวจสอบ และปราบปรามการลักลอบการนำเข้ากระเทียม หอมแดง หอมหัวใหญ่และมันฝรั่ง อย่างเข้มงวด และให้นำขออนุญาตขนย้ายตามประกาศ กกร. เป็นเอกสารประกอบการตรวจปล่อยสินค้าออกจากด่านฯ

(2) กรมส่งเสริมสหกรณ์สนับสนุนเงินทุนหมุนเวียนจากกองทุนพัฒนาสหกรณ์ เพื่อช่วยระบายผลผลิตผ่านเครือข่ายสหกรณ์

(3) หน่วยงานกระทรวงพาณิชย์สุ่มตรวจสอบสต็อกกระเทียมนำเข้าของผู้ประกอบการ / ประสานห้างค้าส่งค้าปลีก เพื่อช่วยกระจายผลผลิตออกนอกแหล่งผลิต

### 3.4 แนวทางการแก้ไขปัญห

(1) โครงการชดเชยดอกเบี้ยเพื่อชะลอการจำหน่ายกระเทียม วงเงิน 29.82 ล้านบาท ชดเชยดอกเบี้ยเงินกู้ 3% / ปี ระยะเวลา 6 เดือน ให้เกษตรกรและผู้ประกอบการเพื่อชะลอการจำหน่ายกระเทียม เป้าหมาย 143,000 ตันสด

(2) เชื่อมโยงการซื้อขายระหว่างผู้ประกอบการ ผู้ใช้กระเทียมรายใหญ่ ห้างค้าปลีก-ค้าส่ง กับกลุ่มเกษตรกร โดยใช้สัญญาข้อตกลงมาตรฐานของกรม เป้าหมาย 7,000 ตันสด ราคา กก.ละ 13.50 บาท

(3) โครงการบริหารจัดการพืชหัว (คน.) วงเงิน 30 ล้านบาท เพื่อเป็นค่าบริการจัดการคุณภาพและเชื่อมโยงการผลิต (กระเทียม หอมหัวใหญ่และหอมแดง) ออกนอกแหล่งผลิต

(4) โครงการบริหารจัดการพืชหัว (สป.) วงเงิน 22.80 ล้านบาท เพื่อเป็นค่าชดเชยดอกเบี้ยในการเก็บสต็อกหอมหัวใหญ่ในท้องถิ่น และค่าบริการจัดการคุณภาพและกระจายผลผลิต (กระเทียม หอมหัวใหญ่และหอมแดง) ออกนอกแหล่งผลิต

**สถานการณ์**  
เกษตรกรส่วนใหญ่มีผลผลิตกระเทียมแห้งออกจำหน่ายเสร็จสิ้นแล้ว โดยมีผลผลิตส่วนหนึ่งเก็บไว้ทำพันธุ์ ส่วนตลาดปลายทางยังระบายจำหน่ายผลผลิตได้แต่ไม่คล่องตัวมากนัก โดยเฉลี่ยราคากระเทียมตลอดฤดูกาลเคลื่อนไหวอยู่ในเกณฑ์ค่อนข้างต่ำ แต่ยังคงสูงกว่าต้นทุนการผลิต

| ราคา (บาท/กก.)                           | ปี/เดือน | ม.ค.   | ก.พ.  | มี.ค. | เม.ย. | พ.ค.  | มิ.ย. | ก.ค.  | ส.ค.  | ก.ย.  | ต.ค.  | พ.ย.  | ธ.ค.  | เฉลี่ย |
|--|----------|--------|-------|-------|-------|-------|-------|-------|-------|-------|-------|-------|-------|--------|
| <b>สดคละ เกษตรกรขายได้ (สดก.)</b>        | 2561     | -      | 20.27 | 13.64 | 13.35 | -     | -     | -     | -     | -     | -     | -     | -     | 15.08  |
|  | 2562     | -      | -     | 7.90  | 10.05 | -     | -     | -     | -     | -     | -     | -     | -     | 8.11   |
|  | 2563     | -      | 16.04 | 11.83 | 9.18  | -     | -     | -     | -     | -     | -     | -     | -     | 12.35  |
|  | 2564     | -      | 13.27 | 10.90 | 11.02 | -     | -     | -     | -     | -     | -     | -     | -     | 11.73  |
| <b>แห้งคละ (สดก.)</b>                    | 2561     | -      | 96.31 | 35.98 | 32.65 | 31.90 | 33.52 | 36.34 | 39.60 | 42.39 | -     | -     | -     | 57.81  |
|  | 2562     | -      | 61.92 | 20.97 | 28.43 | 32.91 | 32.91 | -     | -     | -     | -     | -     | -     | 36.44  |
|  | 2563     | -      | 42.44 | 30.48 | 24.28 | 42.70 | 44.62 | -     | -     | -     | -     | -     | -     | 34.47  |
|  | 2564     | -      | 56.76 | 33.86 | 28.96 | 29.91 | 31.76 | -     | -     | -     | -     | -     | -     | 41.94  |
| <b>แห้งมัดजूทหัวใหญ่ขายส่ง ตลาด กทม.</b> | 2561     | 115.00 | 96.88 | 75.60 | 72.21 | 81.79 | 77.50 | 75.00 | 58.86 | 50.00 | 47.50 | 57.50 | 57.50 | 72.11  |
|  | 2562     | 53.18  | 52.50 | 52.50 | 52.50 | 52.50 | 52.50 | 58.80 | 67.50 | 67.50 | 67.50 | 67.50 | 67.50 | 59.33  |
|  | 2563     | 74.32  | 84.87 | 87.50 | 78.93 | 77.50 | 64.32 | 57.50 | 57.50 | 57.50 | 57.50 | 62.76 | 77.50 | 69.81  |
|  | 2564     | 77.50  | 79.72 | 80.54 | 67.50 | 67.50 | 67.50 | 67.50 | 67.50 | 67.50 | 67.50 | 67.50 | 67.50 | 71.91  |

\*สำนักงานเศรษฐกิจการเกษตรคาดการณ์

## หอมแดง

ประจำสัปดาห์ที่ 3 ของเดือนสิงหาคม 2564 (16 - 20 ส.ค.64)

| รายการ  | 2560/61   | 2561/62 | 2562/63 | 2563/64 | % Δ         |
|---|---|---------|---------|---------|-------------|
| ผลผลิต <sup>(1)</sup> (ตัน)   | 166,662   | 118,056 | 134,655 | 145,208 | 7.84        |
| แหล่งผลิต <sup>(1)</sup>  | ศรีสะเกษ (55.04%) เชียงใหม่ (17.48%) พะเยา (7.01%)<br>อุตรดิตถ์ (5.12%) เพชรบูรณ์ (3.60%) |         |         |         |             |
| ช่วงผลผลิตต่อออกมา  | ธ.ค.-เม.ย./ ออกมาก : ม.ค. - มี.ค. = 70.69%  |         |         |         |             |
| พื้นที่ปลูก <sup>(1)</sup> (ไร่)  | 66,795  | 61,203  | 51,924  | 53,819  | 3.65        |
| ผลผลิตเฉลี่ย/ไร่ <sup>(1)</sup> (กก./ไร่)   | 2,495   | 1,929   | 2,593   | 2,698   | 4.05        |
| ใช้ในประเทศ <sup>(2)</sup> (ตัน)  | 157,712   | 109,116 | 134,316 | 136,821 |             |
| การนำเข้า-ส่งออก <sup>(3)</sup>   | ปี 2561   | ปี 2562 | ปี 2563 | ปี 2564 |             |
| ปริมาณนำเข้า (ตัน)  | 4,577   | 8,824   | 13,941  | 6,126   | } ม.ค.-มิ.ย |
| มูลค่านำเข้า (ล้านบาท)  | 158.82  | 301.49  | 413.98  | 38.76   |             |
| ปริมาณส่งออก (ตัน)  | 13,517  | 9,163   | 16,667  | 15,532  |             |
| มูลค่าส่งออก (ล้านบาท)  | 249.30  | 257.33  | 482.66  | 335.98  |             |
| ประเทศที่ส่งออก (ปี 64)   | มาเลเซีย (40%) ศรีลังกา (25%) สิงคโปร์ (20%)  |         |         |         |             |
| ประเทศที่นำเข้า (ปี 64)   | พม่า (100%)   |         |         |         |             |
| ที่มา : <sup>(1)</sup> = สศก.<br><sup>(2)</sup> = ใช้ในประเทศ : จำนวนจากปริมาณผลผลิต + นำเข้า - ส่งออก<br><sup>(3)</sup> = นำเข้า - ส่งออก : กรมศุลกากร |   |         |         |         |             |

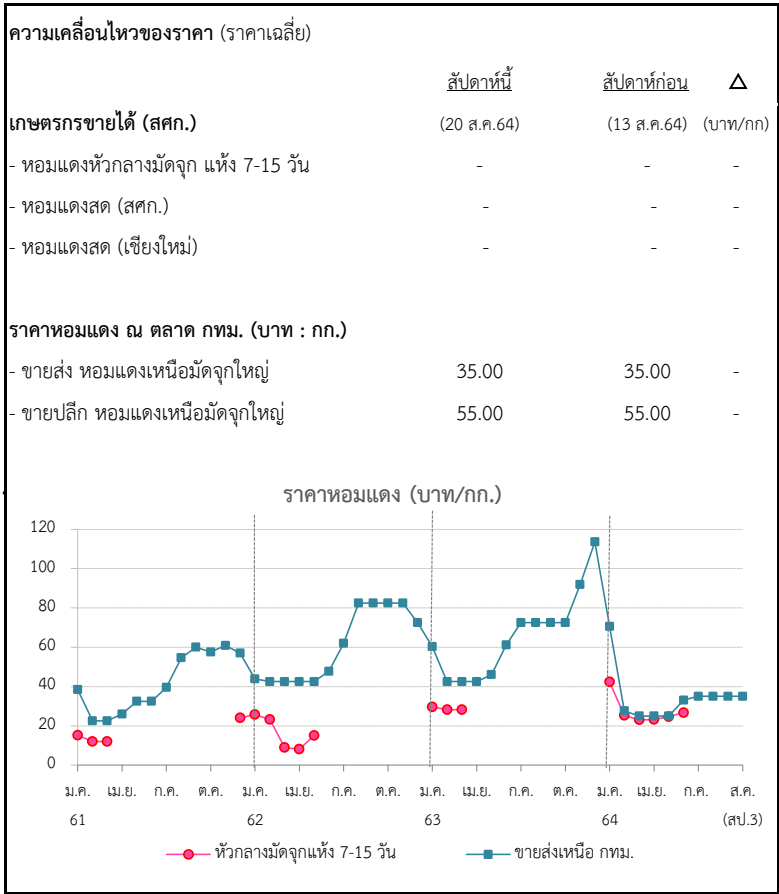

**สถานการณ์**

- เกษตรกรจำหน่ายผลผลิตเสร็จสิ้นแล้ว โดยปีนี้เกษตรกรจำหน่ายผลผลิตได้ช้าลงจากผลกระทบของโควิด-19 ที่ส่งผลให้ตลาดปลายทางชะงักตั้งแต่ต้นฤดู อย่างไรก็ตาม ตลาดต่างประเทศยังมีความต้องการต่อเนื่อง ทำให้เกษตรกรทยอยจำหน่ายผลผลิตได้ตลอดฤดูกาล ราคาเคลื่อนไหวอยู่ในเกณฑ์ค่อนข้างดี

- สศก. สิ้นสุดการรายงานราคาหอมแดงหัวกลางมัดจุกแห้ง 7-15 วัน ที่เกษตรกรขายได้แล้ว

**แนวทางการบริหารจัดการ ปี 2563/64** (คณะอนุกรรมการจัดการ การผลิต และการตลาด กระเทียม หอมแดง หอมหัวใหญ่ และมันฝรั่ง) ดังนี้

- 1) กรมศุลกากร : ขอให้เข้มงวดปราบปรามการลักลอบการนำเข้า และพิจารณาราคาประเมินเพื่อเสียภาษีนำเข้าให้สอดคล้องกับต้นทุนที่แท้จริง
- 2) กรมส่งเสริมสหกรณ์ : สนับสนุนเงินทุนหมุนเวียนจากกองทุนพัฒนาสหกรณ์ เพื่อช่วยระบายผลผลิตผ่านเครือข่ายสหกรณ์ รวมถึงชะลอการจำหน่ายผลผลิตของเกษตรกรในช่วงผลผลิตออกสู่ตลาด
- 3) กรมการค้าภายใน : ตรวจสอบสต็อกสินค้าของผู้ประกอบการว่ามีการนำเข้าถูกต้องหรือไม่ ป้องกันไม่ให้มีการกักตุนเพื่อเก็งกำไร รวมทั้งประสานห้างสรรพสินค้า และโมเดิร์นเทรดเพื่อช่วยกระจายผลผลิตออกนอกแหล่งผลิต

| ราคา (บาท/กก.)   | ปี/เดือน | ม.ค.  | ก.พ.  | มี.ค. | เม.ย. | พ.ค.  | มิ.ย. | ก.ค.  | ส.ค.  | ก.ย.        | ต.ค.  | พ.ย.  | ธ.ค.   | เฉลี่ย |
|--|----------|-------|-------|-------|-------|-------|-------|-------|-------|-------------|-------|-------|--------|--------|
| หอมแดงหัวกลางมัดจุกแห้ง 7-15 วัน<br>เกษตรกรขายได้ - (สศก.) | 2561     | 15.25 | 12.03 | 12.00 | -     | -     | -     | -     | -     | -           | -     | -     | 24.00  | 15.15  |
|  | 2562     | 25.75 | 23.25 | 8.90  | 8.15  | 15.00 | -     | -     | -     | -           | -     | -     | -      | 15.00  |
|  | 2563     | 29.65 | 28.19 | 28.15 | -     | -     | -     | -     | -     | -           | -     | -     | -      | 28.52  |
|  | 2564     | 42.27 | 25.29 | 23.02 | 23.19 | 24.61 | 26.71 | -     | -     | -           | -     | -     | -      | 26.92  |
| หอมแดงหัวใหญ่มัดจุก<br>เกษตรกรขายได้ - ศรีสะเกษ            | 2561     | 22.86 | 19.00 | 19.00 | -     | -     | -     | -     | -     | -           | -     | -     | 28.50  | 22.34  |
|  | 2562     | 29.18 | 28.63 | -     | -     | -     | -     | -     | -     | -           | -     | -     | -      | 28.91  |
|  | 2563     | 34.12 | 28.79 | 31.50 | -     | -     | -     | -     | -     | -           | -     | 73.50 | 57.50  | 45.08  |
|  | 2564     | 33.29 | 18.44 | 16.50 | 18.37 | 18.50 | -     | -     | -     | -           | -     | -     | -      | 21.02  |
| หอมแดงศรีสะเกษ<br>มัดจุกใหญ่<br>ขายส่ง ตลาด กทม.           | 2561     | 38.45 | 22.50 | 22.50 | 25.63 | -     | -     | -     | -     | -           | -     | -     | 51.94  | 32.20  |
|  | 2562     | 43.18 | 42.50 | 42.50 | 37.50 | 32.50 | -     | -     | -     | -           | -     | -     | 72.50  | 45.11  |
|  | 2563     | 60.28 | 42.50 | 42.50 | 42.50 | 46.00 | -     | -     | -     | -           | -     | -     | -      | 46.76  |
|  | 2564     | 70.50 | 27.63 | 24.35 | 20.00 | 20.00 | 20.00 | -     | -     | -           | -     | -     | -      | 30.41  |
| หอมแดงภาคเหนือ<br>มัดจุกใหญ่<br>ขายส่ง ตลาด กทม.           | 2561     | 38.45 | 22.50 | 22.50 | 26.03 | 32.50 | 32.50 | 39.50 | 54.67 | 60.00       | 57.50 | 60.91 | 56.94  | 42.00  |
|  | 2562     | 43.86 | 42.50 | 42.50 | 42.50 | 42.50 | 47.50 | 62.00 | 82.50 | 82.50       | 82.50 | 82.50 | 76.94  | 60.86  |
|  | 2563     | 60.28 | 42.50 | 42.50 | 42.50 | 46.00 | 61.14 | 72.50 | 72.50 | 72.50       | 72.50 | 91.90 | 113.64 | 65.87  |
|  | 2564     | 70.50 | 27.63 | 25.00 | 25.00 | 25.00 | 33.10 | 35.00 | 35.00 | (20 ส.ค.64) | -     | -     | -      | 34.53  |

# หอมหัวใหญ่

ประจำสัปดาห์ที่ 3 ของเดือนสิงหาคม 2564 (16 - 20 ส.ค. 64)

| รายการ                            | 2560/61  | 2561/62 | 2562/63 | 2563/64* | % r    |
|-----------------------------------|--|---------|---------|----------|--------|
| ผลผลิต (ตัน)                      | 36,838   | 34,244  | 42,626  | 35,576   | -16.54 |
| ช่วงผลผลิตออกสู่ตลาด              | ธ.ค.-เม.ย. (ออกมาก ก.พ. : 35.05% , มี.ค. : 48.18%)   |         |         |          |        |
| จังหวัดแหล่งผลิตสำคัญ             | เชียงใหม่ (74.01%) เชียงราย (18.02%)<br>นครสวรรค์ (5.65%) กาญจนบุรี (1.47%) แม่ฮ่องสอน (0.83%) |         |         |          |        |
| พื้นที่ปลูก (ไร่)                 | 10,430   | 10,275  | 10,549  | 8,647    | -18.03 |
| ผลผลิตเฉลี่ย/ไร่ (กก)             | 3,532  | 3,333   | 4,041   | 4,114    | 1.81   |
| ผลผลิตเนื้อที่เก็บเกี่ยว/ไร่ (กก) | 3,570  | 3,422   | 4,055   | 4,125    | 1.73   |

| การใช้ (ตัน) | 124,308 | 165,217 | 120,000 | na |
|--------------|---------|---------|---------|----|
|--------------|---------|---------|---------|----|

| นำเข้า (หอมสด พิกัด 0703 10 19 000) | ปี 2561 | ปี 2562 | ปี 2563 | ปี 2564 |
|-------------------------------------|---------|---------|---------|---------|
|-------------------------------------|---------|---------|---------|---------|

|                    |        |         |        |        |
|--------------------|--------|---------|--------|--------|
| - ปริมาณ (ตัน)     | 89,201 | 143,811 | 92,940 | 14,758 |
| - มูลค่า (ล้านบาท) | 541.17 | 861.97  | 635.79 | 219.18 |

| ส่งออก (หอมสด พิกัด 0703 10 19 000) | ปี 2561 | ปี 2562 | ปี 2563 | ปี 2564 |
|-------------------------------------|---------|---------|---------|---------|
|-------------------------------------|---------|---------|---------|---------|

|                    |       |       |       |       |
|--------------------|-------|-------|-------|-------|
| - ปริมาณ (ตัน)     | 2,850 | 2,763 | 2,736 | 1,649 |
| - มูลค่า (ล้านบาท) | 64.22 | 57.57 | 57.13 | 32.41 |

| ประเทศคู่ค้า | ญี่ปุ่น มาเลเซีย ศรีลังกา |  |  |  |
|--------------|---------------------------|--|--|--|
|--------------|---------------------------|--|--|--|

| การจับกุมการลักลอบนำเข้า | ปี 2561 | ปี 2562 | ปี 2563 | ปี 2564 |
|--------------------------|---------|---------|---------|---------|
|--------------------------|---------|---------|---------|---------|

|                    |       |        |       |       |
|--------------------|-------|--------|-------|-------|
| - จำนวน (ราย)      | 104   | 188    | 105   | 59    |
| - ปริมาณ (ตัน)     | 60.80 | 274.71 | 46.92 | 42.02 |
| - มูลค่า (ล้านบาท) | 0.96  | 3.46   | 0.88  | 1.10  |

| ความเคลื่อนไหวของราคา (บาท/กก.) | สัปดาห์นี้ | สัปดาห์ก่อน | เพิ่ม/ลด |
|---------------------------------|------------|-------------|----------|
|---------------------------------|------------|-------------|----------|

| ราคาขายส่ง-ขายปลีกตลาด กทม. เบอร์ 0-1 |  |  |  |
|---------------------------------------|--|--|--|
|---------------------------------------|--|--|--|

|                         |   |   |   |
|-------------------------|---|---|---|
| ขายส่ง- หอมฯ สันป่าตอง  | - | - | - |
| ขายส่ง- หอมฯ ฝาง        | - | - | - |
| ขายปลีก- หอมฯ สันป่าตอง | - | - | - |
| ขายปลีก- หอมฯ ฝาง       | - | - | - |

ราคาหอมหัวใหญ่ ปี 2561-2564

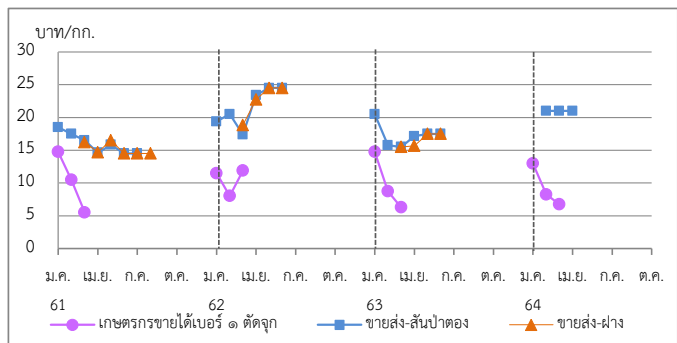

| ราคา (บาท/กก.)                      | ม.ค. | ก.พ.  | มี.ค. | เม.ย. | พ.ค.  | มิ.ย. | ก.ค.  | ส.ค.  | ก.ย. | ต.ค. | พ.ย. | ธ.ค. | เฉลี่ย |
|-------------------------------------|------|-------|-------|-------|-------|-------|-------|-------|------|------|------|------|--------|
| เกษตรกรขายได้*                      | 2561 | 14.75 | 10.50 | 5.50  | -     | -     | -     | -     | -    | -    | -    | -    | 9.46   |
| เบอร์ 1 (สดก.)                      | 2562 | 11.50 | 8.03  | 11.89 | -     | -     | -     | -     | -    | -    | -    | -    | 10.24  |
|                                     | 2563 | 14.75 | 8.74  | 6.30  | -     | -     | -     | -     | -    | -    | -    | -    | 9.06   |
|                                     | 2564 | 13.00 | 8.25  | 6.75  | -     | -     | -     | -     | -    | -    | -    | -    | 8.66   |
| เกษตรกรขายได้*                      | 2561 | 13.75 | -     | 6.50  | 7.50  | -     | -     | -     | -    | -    | -    | -    | 7.93   |
| คละ (สดก.)                          | 2562 | -     | -     | 9.00  | 9.70  | -     | -     | -     | -    | -    | -    | -    | 9.35   |
|                                     | 2563 | -     | -     | -     | -     | -     | -     | -     | -    | -    | -    | -    | -      |
|                                     | 2564 | -     | -     | 6.47  | -     | -     | -     | -     | -    | -    | -    | -    | 6.47   |
| ขายส่งตลาด กทม. เบอร์ 0-1 สันป่าตอง | 2561 | 18.50 | 17.50 | 16.50 | 14.62 | 15.83 | 14.50 | 14.50 | -    | -    | -    | -    | 15.99  |
|                                     | 2562 | 19.39 | 15.50 | 17.40 | 24.50 | 24.50 | 24.50 | -     | -    | -    | -    | -    | 20.97  |
|                                     | 2563 | 20.50 | 15.76 | 15.50 | 17.12 | 17.50 | 17.50 | -     | -    | -    | -    | -    | 17.31  |
|                                     | 2564 | -     | 21.00 | 21.00 | 21.00 | 21.00 | 21.00 | -     | -    | -    | -    | -    | 21.00  |
| ขายส่งตลาด กทม. เบอร์ 0-1 ฝาง       | 2561 | -     | -     | 16.21 | 14.68 | 16.50 | 14.50 | 14.50 | -    | -    | -    | -    | 15.15  |
|                                     | 2562 | -     | -     | 18.83 | 24.50 | 24.50 | 24.50 | -     | -    | -    | -    | -    | 23.08  |
|                                     | 2563 | -     | -     | 15.50 | 15.69 | 17.50 | 17.50 | -     | -    | -    | -    | -    | 16.55  |
|                                     | 2564 | -     | -     | -     | -     | -     | -     | -     | -    | -    | -    | -    | -      |

## 1. สถานการณ์หอมหัวใหญ่ ปี 2563/64

สดก. คาดการณ์ (29 มี.ค.64) เนื้อที่เพาะปลูกลดลงจากปี 2563 จากแปลงเพาะพันธุ์กล้าเสียหายจากฝนตกเมื่อเดือน ต.ค.63 ทำให้ไม่มีกล้าพันธุ์ไปเพาะปลูก ประกอบกับเกษตรกรบางแหล่งผลิตใน จ.เชียงใหม่ เกรงการระบาดของเชื้อไวรัสโคโรนา 2019 ซึ่งทำให้ไม่สามารถขยายการผลิตได้ จึงเก็บเมล็ดพันธุ์บางส่วนไว้ปลูกปีหน้า และบางแหล่งผลิตใน จ.เชียงราย เปลี่ยนไปปลูกมันฝรั่งแทนเพราะมีต้นทุนการปลูกต่ำกว่า และมีบริษัทรับซื้อแน่นอนทำให้เนื้อที่เพาะปลูกลดลง ส่วนผลผลิตต่อไร่คาดว่าเพิ่มขึ้นจากสภาพอากาศหนาวเย็น เอื้ออำนวยต่อการเจริญเติบโตของหอมหัวใหญ่ ถ้าแม้ว่าบางพื้นที่ช่วงเก็บเกี่ยวจะมีฝน และลูกเห็บตกบ้าง แต่ก็ยังน้อยกว่าปีที่ผ่านมา โดยเฉพาะที่ อ.แม่จาง จ.เชียงใหม่ ซึ่งเป็นแหล่งผลิตสำคัญ

## 2. การนำเข้าตามพันธกรณีระหว่างประเทศ

• WTO มติ ครม. (29 ธ.ค.63) เห็นชอบการเปิดตลาดหอมหัวใหญ่ ปี 2564-66 ตามข้อผูกพัน WTO สำหรับหอมหัวใหญ่ ในโควตา (เฉพาะหอมผง) 764 ตัน ภาษี 27% นอกโควตา 142% / เมล็ดพันธุ์ ในโควตา ปริมาณ 3.15 ตัน ภาษี 30% (เก็บจริง 0) นอกโควตา 218% โดยให้ขุมนุมสหกรณ์หอมหัวใหญ่แห่งประเทศไทย จำกัด เป็นผู้บริหารการนำเข้า ภายใต้การกำกับดูแลของคณะกรรมการจัดการการผลิตและการตลาดกระเทียมฯ

• AFTA ตั้งแต่ 1 ม.ค.53 ภาษีนำเข้าทั้งหมดหัวใหญ่และเมล็ดพันธุ์ลดลงจาก ร้อยละ 5 เหลือ 0 ไม่จำกัดปริมาณนำเข้า โดย คต. ได้กำหนดหลักเกณฑ์การออกหนังสือรับรองและเงื่อนไขการนำเข้า ดังนี้ (1) เป็นนิติบุคคลที่ขึ้นทะเบียนเป็นผู้นำเข้าหอมหัวใหญ่และเมล็ดพันธุ์หอมหัวใหญ่ไว้กับ คต. เป็นรายปี (2) ให้นำเข้าเฉพาะกรณีใช้ในกิจการตนเองในปริมาณที่ไม่เกินปริมาณที่ระบุไว้ในแผนการนำเข้า (3) ต้องนำเข้าช่วงเดือน ส.ค.-ต.ค. ของแต่ละปี และ (4) ให้นำเข้าทางด่านศุลกากรที่มีด่านตรวจพืชและด่านอาหารและยาหรือมีเจ้าหน้าที่ที่มีอำนาจของด่านดังกล่าวปฏิบัติหน้าที่

## 3. มาตรการและแนวทางแก้ไขปัญหา ปี 2564

3.1 กำหนดให้หอมหัวใหญ่เป็นสินค้าควบคุม โดยคณะกรรมการกลางว่าด้วยราคาสินค้าและบริการ (กรร.) ได้ออกประกาศ (1 ก.ค. 64) ควบคุมการขนย้ายหอมหัวใหญ่ที่นำเข้าจากต่างประเทศ ปี 2564 ตั้งแต่ 400 กก.ขึ้นไป โดยทางบกหรือทางทะเล เข้าหรือออกจากจังหวัดที่กำหนด 52 จังหวัด ต้องขออนุญาตขนย้าย

3.2 เข้มงวดตรวจสอบการลักลอบนำเข้าร่วมกับหน่วยงานที่เกี่ยวข้อง โดยเฉพาะในช่วงผลผลิตออกสู่ตลาด

3.3 โครงการบริหารจัดการพืชหัว (คน.) วงเงิน 30 ล้านบาท เพื่อการบริหารจัดการคุณภาพและเชื่อมโยงกระจายผลผลิต (กระเทียม หอมหัวใหญ่และหอมแดง) ออกนอกแหล่งผลิต

3.4 โครงการบริหารจัดการพืชหัว (สป.) วงเงิน 22.80 ล้านบาท โดยสนับสนุนค่าบริการจัดการคุณภาพและการกระจายผลผลิต (กระเทียม หอมหัวใหญ่และหอมแดง) ออกนอกแหล่งผลิต

3.5 ขอความร่วมมือกรมศุลกากรเข้มงวดตรวจสอบการนำเข้า การประเมินราคาและการตรวจปล่อยสินค้า รวมทั้งให้นำแบบขออนุญาตขนย้ายตามประกาศ กรร. เป็นเอกสารประกอบการตรวจปล่อยสินค้าออกจากด่านฯ

## สถานการณ์

- สิ้นสุดฤดูกาลหอมหัวใหญ่ ปี 2563/64 เกษตรกรจำหน่ายผลผลิตเสร็จสิ้นแล้ว ผลผลิตส่วนใหญ่อยู่ในมือผู้ประกอบการที่รวบรวมเพื่อสต็อกทยอยจำหน่ายนอกฤดู
- สำหรับผลผลิตฤดูกาล ปี 2564/65 คาดว่าจะเริ่มออกสู่ตลาดในช่วงเดือน ธ.ค.64

**สุกร**  
**ประจำสัปดาห์ที่ 3 ของเดือนสิงหาคม (วันที่ 16-20 ส.ค. 2564)**

|                               | 2560   | 2561    | 2562    | 2563      | 2564     | % Δ            |
|-------------------------------|--|---------|---------|-----------|----------|----------------|
|                               |  |         |         |           | คาดการณ์ |                |
| <b>ผลผลิตไทย</b>              |  |         |         |           |          |                |
| - สุกรมีชีวิต (ล้านตัว)       | 20.63  | 22.90   | 22.53   | 22.09     | 22.66    | 2.6            |
| - เนื้อสุกร (ล้านตัน)         | 1.51   | 1.70    | 1.69    | 1.66      | 1.70     | 2.4            |
| จำนวนเกษตรกร (ราย)            | 180,606  | 184,717 | 185,688 | 177,908   | 168,529  | -5.3           |
| <b>ใช้ในประเทศ (ล้านตัว)</b>  | 15.05  | 16.81   | 18.29   | 19.29     | 19.31    |                |
| <b>ส่งออก</b>                 |  |         |         |           |          |                |
| - เนื้อสุกร (ตัน)             | 10,905   | 10,340  | 15,155  | 34,637    | 13,241   | (ม.ค.-มิ.ย.64) |
| มูลค่า (ล้านบาท)              | 2,100  | 2,095   | 2,836   | 4,966     | 1,892    |                |
| - สุกรมีชีวิต (ตัว)           | 415,865  | 815,385 | 750,061 | 2,424,004 | 832,997  | (ม.ค.-มิ.ย.64) |
| มูลค่า (ล้านบาท)              | 1,912  | 3,188   | 3,571   | 15,862    | 5,968    |                |
| <b>ประเทศคู่ค้า</b>           | สุกรมีชีวิต : เวียดนาม กัมพูชา พม่า ลาว / เนื้อสุกร : ออสเตรเลีย ญี่ปุ่น กัมพูชา ลาว พม่า  |         |         |           |          |                |
| <b>นำเข้า</b>                 |  |         |         |           |          |                |
| - เนื้อสุกร (ตัน)             | 501  | 391     | 408     | 1,801     | 148      | (ม.ค.-มิ.ย.64) |
| มูลค่า (ล้านบาท)              | 112  | 106     | 104     | 287       | 44       |                |
| <b>มูลค่าผลผลิต (ล้านบาท)</b> | 105,311  | 130,981 | 154,890 | 167,300   | 103,445  | (ม.ค.-ก.ค.64)  |
| <b>แหล่งผลิตสำคัญ</b>         | 1.ราชบุรี (32.12%) 2.ชลบุรี (7.30%) 3.ปราจีนบุรี (7.28%)<br>4.นครราชสีมา (3.49%) 5.ฉะเชิงเทรา (2.82%)  |         |         |           |          |                |
| <b>ที่มา</b>                  | (1) ผลผลิตไทย/ใช้ในประเทศ : กรมปศุสัตว์ (2) นำเข้า - ส่งออก : กรมศุลกากร<br>(3) ต้นทุนการผลิต / แหล่งผลิตสำคัญ : สศก.<br>(4) มูลค่าผลผลิต : ปริมาณผลผลิต x ราคาเฉลี่ยรายปี |         |         |           |          |                |

| <b>สถานการณ์</b>   |  |
|--|--|
| - ปริมาณผลผลิตเพียงพอต่อความต้องการบริโภคของตลาดภายในประเทศและตลาดต่างประเทศ ความต้องการบริโภคทรงตัว ภาวะการค้าโดยรวมชะลอตัว จากสถานการณ์ COVID-19 ที่ยังคงแพร่ระบาดอย่างต่อเนื่อง   |  |
| - ภาวะดังกล่าว ส่งผลให้ราคาสุกรมีชีวิต และราคาขายปลีกเนื้อสุกรทรงตัวเท่ากับสัปดาห์ก่อน   |  |
| <b>แนวโน้ม</b>   |  |
| - คาดว่า ปริมาณผลผลิตเพียงพอต่อความต้องการบริโภคของตลาดในประเทศและต่างประเทศ และหากสถานการณ์การแพร่ระบาดของโรค COVID-19 ยังแพร่กระจายในวงกว้างอย่างต่อเนื่อง รัฐบาลจะมีมาตรการเข้มงวดมากขึ้น ส่งผลให้ภาวะการค้าโดยรวมชะลอตัวอย่างต่อเนื่อง |  |
| - ราคาสุกรมีชีวิตหน้าฟาร์มและราคาขายปลีกเนื้อสุกร มีแนวโน้มลดลง  |  |

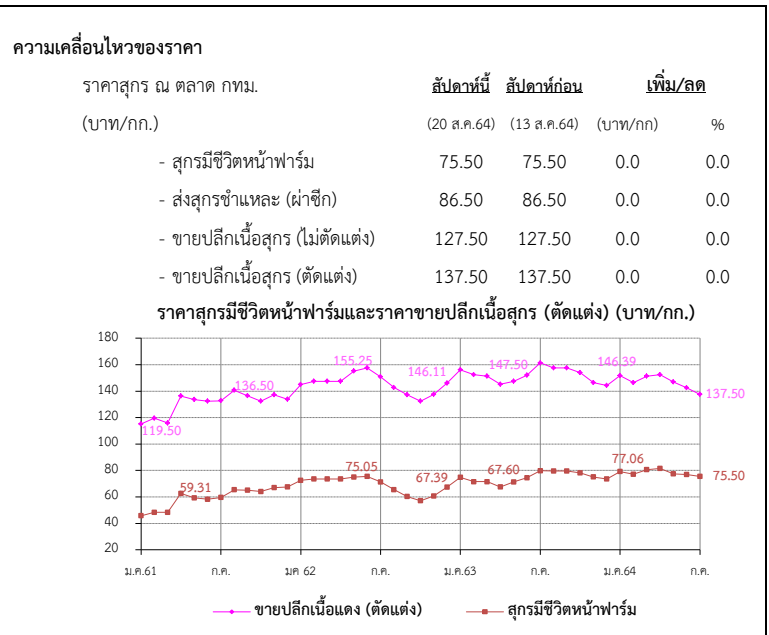

- แนวทาง/มาตรการกำกับดูแล และแก้ไขปัญหา**
  - **แนวทาง/มาตรการ - คน :** ประชุมวันที่ 12 ม.ค.64
  - ตรึงราคาจำหน่ายสุกร เพื่อลดค่าครองชีพผู้บริโภค ดังนี้
    - สมาคมผู้เลี้ยงสุกรแห่งชาติตรึงราคาขายสุกรมีชีวิตหน้าฟาร์มที่จำหน่ายในประเทศไม่เกิน กก.ละ 80 บาท
    - ห้างค้าปลีกค้าส่งขนาดใหญ่จำหน่ายเนื้อสุกร (สะโพก/ไหล่) ไม่เกิน กก.ละ 150 บาท เนื้อสันนอกไม่เกิน กก.ละ 160 บาท สันนอก กก.ละ 128-138 บาท
    - สมาคมตลาดสดไทย แจ้งสมาชิกตลาดสดในกทม.-ปริมณฑล เพื่อขอความร่วมมือผู้ค้าปลีกขายเนื้อสุกร (สะโพก/ไหล่) ไม่เกิน กก.ละ 150 บาท เนื้อสันนอกไม่เกิน กก.ละ 160 บาท
  - เชื่อมโยง สพจ. จำหน่ายหมู 76 จังหวัด โครงการ "หมูธงฟ้า ลดราคา ช่วยประชาชน" (8-14 ก.พ.64)
  - ประชุมวันที่ 5 ส.ค. 64 : ตรึงราคาจำหน่ายสินค้าปศุสัตว์ เพื่อลดค่าครองชีพผู้บริโภค ในช่วงที่สถานการณ์การแพร่ระบาดของ COVID-19 ยังคงระบาดในวงกว้าง
- กลไกคณะกรรมการ** ร่วมเป็นกรรมการในคณะกรรมการนโยบายพัฒนาสุกรและผลิตภัณฑ์ โดยมี รมว.กษ. เป็นประธาน อธ.คน. เป็นกรรมการ ปศ. เป็นเลขานุการ
  - มิ.ย. 64 ปศ.ประกาศโรค PRRS ทั้งหมด 11 จังหวัด ได้แก่ หนองคาย ร้อยเอ็ด อุบลราชธานี เลย ตาก พัทลุง สุราษฎร์ธานี นครพนม เพชรบุรีหนองบัวลำภู ตรัง

| ราคา (บาท/กก.)                            | ปี   | ม.ค.   | ก.พ.   | มี.ค.  | เม.ย.  | พ.ค.   | มิ.ย.  | ก.ค.   | ส.ค.   | ก.ย.   | ต.ค.   | พ.ย.   | ธ.ค.   | เฉลี่ย |
|---|------|--------|--------|--------|--------|--------|--------|--------|--------|--------|--------|--------|--------|--------|
| สุกรมีชีวิตหน้าฟาร์ม (คณ.)                | 2560 | 60.80  | 58.66  | 57.85  | 63.75  | 68.83  | 62.95  | 58.03  | 62.14  | 61.60  | 50.24  | 52.68  | 44.66  | 58.52  |
|   | 2561 | 45.79  | 48.30  | 48.26  | 62.56  | 59.31  | 58.17  | 59.60  | 65.41  | 65.10  | 63.98  | 66.95  | 65.17  | 59.05  |
|   | 2562 | 72.50  | 73.50  | 73.50  | 73.50  | 75.05  | 75.50  | 71.30  | 65.50  | 60.26  | 56.55  | 60.66  | 67.39  | 68.77  |
|   | 2563 | 74.86  | 70.45  | 71.50  | 67.60  | 71.28  | 74.45  | 79.82  | 79.50  | 79.50  | 78.10  | 75.08  | 73.50  | 74.64  |
|   | 2564 | 79.20  | 77.06  | 80.63  | 81.50  | 77.39  | 76.93  | 76.20  | 75.50  |        |        |        |        | 78.05  |
| ขายปลีกเนื้อแดง (ตัดแต่ง) ตลาด กทม. (คณ.) | 2560 | 125.75 | 123.29 | 123.37 | 132.81 | 140.83 | 130.68 | 123.82 | 131.36 | 129.40 | 115.92 | 122.27 | 111.45 | 125.91 |
|   | 2561 | 115.12 | 119.50 | 115.83 | 136.32 | 133.69 | 132.50 | 132.75 | 140.68 | 136.50 | 132.50 | 137.27 | 133.89 | 130.55 |
|   | 2562 | 145.00 | 147.50 | 147.50 | 147.50 | 155.25 | 157.50 | 150.75 | 142.74 | 137.26 | 133.45 | 138.29 | 146.11 | 145.74 |
|   | 2563 | 156.14 | 152.50 | 147.50 | 145.12 | 147.50 | 152.02 | 161.35 | 157.50 | 157.50 | 154.00 | 146.45 | 144.25 | 151.82 |
|   | 2564 | 151.75 | 146.39 | 151.41 | 152.50 | 146.94 | 142.50 | 139.25 | 137.50 |        |        |        |        | 146.03 |

# ไข่ไก่

ประจำสัปดาห์ที่ 3 ของเดือนสิงหาคม (วันที่ 16 - 20 ส.ค. 64)

|                               | 2560  | 2561    | 2562    | 2563    | 2564     | % Δ           |
|-------------------------------|---|---------|---------|---------|----------|---------------|
| <b>ผลผลิต</b>                 |   |         |         |         | (f ส.ค.) |               |
| - แม่ไก่ยืนกรง (ล้านตัว)      | 55.64   | 54.95   | 49.50   | 49.78   | 50.60    | 1.65          |
| - ปริมาณไข่ไก่ (ล้านฟอง)      | 16,470  | 16,647  | 14,996  | 15,081  | 15,247   | 1.10          |
| <b>จำนวนเกษตรกร</b> (ราย)     | 104,903   | 117,683 | 132,996 | 135,588 | 135,588  | -             |
| <b>ใช้ในประเทศ</b> (ล้านฟอง)  | 16,343  | 16,346  | 14,725  | 14,860  | 15,026   | -             |
| <b>ส่งออก</b>                 |   |         |         |         |          |               |
| - ปริมาณ (ล้านฟอง)            | 127   | 301     | 271     | 221     | 160.91   | ม.ค.-มิ.ย. 64 |
| - มูลค่า (ล้านบาท)            | 381   | 997     | 705     | 656     | 469.58   | ม.ค.-มิ.ย. 64 |
| <b>ประเทศคู่ค้า</b> :         | ฮ่องกง สิงคโปร์ ลาว   |         |         |         |          |               |
| <b>นำเข้า</b>                 |   |         |         |         |          |               |
| - ปริมาณ (ล้านฟอง)            | 0.006   | -       | -       | -       | -        | -             |
| - มูลค่า (ล้านบาท)            | 0.69  | -       | -       | -       | -        | -             |
| <b>มูลค่าผลผลิต</b> (ล้านบาท) | 40,410  | 42,625  | 43,588  | 40,285  | 19,339   | (มิ.ย. 64)    |
| <b>แหล่งผลิตสำคัญ</b>         | 1.ฉะเชิงเทรา (14%) 2.นครนายก (10%) 3.ชลบุรี (11%)<br>4.นครปฐม (7%) 5.อยุธยา (6%)  |         |         |         |          |               |
| <b>ที่มา</b>                  | (1) ผลผลิตไทย/ใช้ในประเทศ : กรมปศุสัตว์ (2) นำเข้า - ส่งออก: กรมศุลกากร<br>(3) ต้นทุนการผลิต / แหล่งผลิตสำคัญ : สศก.<br>(4) มูลค่าผลผลิต : ปริมาณผลผลิต x ราคาเฉลี่ยรายปี |         |         |         |          |               |

| ความเคลื่อนไหวของราคา      |              |              |           |   |
|----------------------------|--------------|--------------|-----------|---|
| ราคาเฉลี่ยไข่ไก่ ตลาด กทม. | สัปดาห์นี้   | สัปดาห์ก่อน  | เพิ่ม/ลด  |   |
| (บาท/ฟอง)                  | (20 ส.ค. 64) | (13 ส.ค. 64) | (บาท/ฟอง) | % |
| - ไข่ไก่คละหน้าฟาร์ม       | 3.00         | 3.00         | -         | - |
| - ขายปลีกไข่ไก่ เบอร์ 3    | 3.65         | 3.65         | -         | - |
| - ขายปลีกไข่ไก่ เบอร์ 2    | 3.85         | 3.85         | -         | - |
| - ขายปลีกไข่ไก่ เบอร์ 1    | 4.15         | 4.15         | -         | - |

**ราคาไข่ไก่คละหน้าฟาร์ม และราคาขายปลีก เบอร์ 3 (บาท/ฟอง)**

| เดือน  | ไข่ไก่คละหน้าฟาร์ม | ขายปลีก ไข่ไก่ เบอร์ 3 |
|--------|--------------------|------------------------|
| ม.ค.60 | 2.50               | 3.00                   |
| ก.ค.   | 2.73               | 3.18                   |
| พ.ค.   | 2.20               | 2.65                   |
| พ.ค.   | 2.80               | 3.25                   |
| ก.ค.   | 2.55               | 3.00                   |
| ก.ค.   | 2.76               | 3.29                   |
| ก.ค.   | 2.84               | 3.40                   |
| ก.ค.   | 2.61               | 3.09                   |
| ก.ค.   | 2.80               | 3.35                   |
| ก.ค.   | 2.94               | 3.20                   |
| ก.ค.   | 2.39               | 3.65                   |

| สถานการณ์  |
|--|
| - ปริมาณผลผลิตออกสู่ตลาดอย่างต่อเนื่อง ภาวะการค้าปลีกห้างและออนไลน์คล่องตัว ประชาชนซื้อไข่ไก่เพื่อบริโภคมากกว่าปกติ เพื่อลดระยะเวลาออกจากบ้าน แต่ขณะนี้ความต้องการของประชาชนเริ่มชะลอลงจากปริมาณไข่ไก่ที่มีเพียงพอ |
| - ความต้องการที่เพิ่มขึ้นจากปกติ เป็นส่วนของการใช้ในกลุ่มที่เข้ามาตรการกักตัว (home isolation) และจากหน่วยงานรัฐที่จัดซื้อไข่ไก่เพิ่มขึ้น เพื่อส่งเป็นอาหารให้ประชาชนที่อยู่ในพื้นที่ล่อคดาวาน                     |
| - ราคาไข่ไก่คละหน้าฟาร์มทรงตัว อยู่ที่ฟองละ 3.00 บาท และราคาขายปลีกเบอร์ 3 ในตลาดสดเขตกรุงเทพมหานคร ทรงตัวในเกณฑ์สูง   |

| แนวโน้ม  |
|--|
| - ปริมาณผลผลิตเพียงพอกับความต้องการบริโภค แนวโน้มราคาไข่ไก่ทรงตัว อยู่ในเกณฑ์สูงตามความต้องการบริโภคของประชาชน |

| มาตรการ   |
|---|
| - ดำเนินโครงการรักษาเสถียรภาพราคาไข่ไก่ ปี 2564 โดยสนับสนุนเงินค่าบริหารจัดการในการรวบรวมไข่ไก่เพื่อส่งออก อัตราฟองละ 0.50 บาท เป้าหมายไข่ไก่รวมจำนวน 200 ล้านฟอง โดยขอรับเงินจากกองทุนรวมเพื่อช่วยเหลือเกษตรกร วงเงิน 50 ล้านบาท ระยะเวลาส่งออก 3 มี.ค. - ต.ค. 64 (ชะลอโครงการ 2 มิ.ย. 64) |
| - ประสาน สพจ. ติดตามสถานการณ์ราคาและพฤติกรรมกรจำหน่ายไข่ไก่ที่เข้าข่ายความผิดตามกฎหมาย เช่น จำหน่ายราคาสูงเกินสมควร และการกักตุนสินค้า เป็นต้น  |
| - กำกับดูแลการค้าปลีก ติดตามภาวะการค้าปลีกและราคาขายปลีกในตลาดสด ให้สอดคล้องกับราคาผลผลิตหน้าฟาร์ม รวมทั้งตรวจสอบกำกับดูแลด้านเครื่องชั่งและการปิดป้ายแสดงราคา  |
| - กรมปศุสัตว์ขยายระยะเวลาปลดแม่ไก่ออกไปเกิน 80 สป. เพื่อเพิ่มปริมาณไข่ในระบบ  |

**การดำเนินงานของ Egg Board 17 ก.พ. 64**

- ใควตการนำเข้าเลี้ยงปู่ย่าพันธุ์ไข่ (GP) และแม่พันธุ์ไข่ (PS) ปี 2564 ดังนี้
  1. แผนการเลี้ยง GP จำนวน 3,800 ตัว
  2. แผนการเลี้ยง PS จำนวน 440,000 ตัว และกั้นไว้ที่กรมปศุสัตว์อีก 20,000 ตัว กรณีเกิดปัญหาขาดแคลนพันธุ์สัตว์
- เห็นชอบให้ คน. ขอจัดสรรเงินกองทุนรวมเพื่อช่วยเหลือเกษตรกร เพื่อส่งออกไข่ไก่ ส่วนเกินไปต่างประเทศ 100 ล้านฟอง ในอัตราฟองละ 0.50 บาท เพื่อช่วยพยุงราคา และทำให้สถานการณ์ไข่ไก่ กลับเข้าสู่ภาวะปกติ และเป็นการช่วยบรรเทาความเดือดร้อนให้แก่เกษตรกรผู้เลี้ยงไข่ไก่

| ราคา (บาท/ฟอง)                        | ปี   | ม.ค. | ก.พ. | มี.ค. | เม.ย. | พ.ค. | มิ.ย. | ก.ค. | ส.ค. | ก.ย. | ต.ค. | พ.ย. | ธ.ค. | เฉลี่ย |
|---------------------------------------|------|------|------|-------|-------|------|-------|------|------|------|------|------|------|--------|
| ไข่ไก่คละหน้าฟาร์ม (คณ.)              | 2560 | 2.52 | 2.36 | 2.24  | 2.24  | 2.57 | 2.60  | 2.58 | 2.73 | 2.71 | 2.35 | 2.33 | 2.20 | 2.45   |
|                                       | 2561 | 2.21 | 2.40 | 2.27  | 2.54  | 2.79 | 2.80  | 2.80 | 2.80 | 2.78 | 2.38 | 2.45 | 2.55 | 2.56   |
|                                       | 2562 | 2.60 | 2.47 | 2.31  | 2.51  | 2.75 | 2.84  | 2.94 | 3.00 | 3.00 | 2.99 | 2.81 | 2.72 | 2.75   |
|                                       | 2563 | 2.70 | 2.60 | 2.61  | 2.71  | 2.44 | 2.40  | 2.75 | 2.90 | 2.80 | 2.75 | 2.90 | 2.59 | 2.68   |
|                                       | 2564 | 2.60 | 2.50 | 2.49  | 2.39  | 2.83 | 3.00  | 3.00 | 3.00 |      |      |      |      | 2.73   |
| ขายปลีกไข่ไก่ เบอร์ 3 ตลาด กทม. (คณ.) | 2560 | 2.97 | 2.81 | 2.69  | 2.69  | 3.02 | 3.05  | 3.03 | 3.18 | 3.16 | 2.80 | 2.78 | 2.65 | 2.90   |
|                                       | 2561 | 2.66 | 2.85 | 2.72  | 2.99  | 3.24 | 3.25  | 3.25 | 3.25 | 3.23 | 2.83 | 2.90 | 3.00 | 3.01   |
|                                       | 2562 | 3.05 | 2.92 | 2.76  | 2.96  | 3.20 | 3.29  | 3.39 | 3.15 | 3.45 | 3.44 | 3.26 | 3.15 | 3.17   |
|                                       | 2563 | 3.15 | 3.05 | 3.09  | 3.26  | 2.99 | 2.95  | 3.30 | 3.45 | 3.35 | 3.30 | 3.45 | 3.14 | 3.21   |
|                                       | 2564 | 3.14 | 3.05 | 3.04  | 2.94  | 3.38 | 3.55  | 3.55 | 3.65 |      |      |      |      | 3.29   |

เกลือทะเล

ประจำสัปดาห์ที่ 3 ของเดือนสิงหาคม 2564 (วันที่ 16 - 20 ส.ค. 64)

|  | 2560     | 2561     | 2562    | 2563    | 2564 (f)        |
|--|----------|----------|---------|---------|-----------------|
| <b>ผลผลิต</b> (ตัน)  | 972,315  | 632,970  | 686,361 | 632,111 | 535,199         |
| <b>สต็อกยกมา</b> (ตัน)   |          | 200,000  | 200,000 | 200,000 | 200,000         |
| <b>ใช้ในประเทศ</b> (ตัน)   | 990,117  | 642,926  | 565,795 | 440,486 | N/A             |
| <b>การส่งออก</b>   |          |          |         |         |                 |
| - ปริมาณ (ตัน)   | 137,821  | 139,709  | 171,378 | 167,521 | 76,923          |
| - มูลค่า (ล้านบาท)   | 527.37   | 569.56   | 638.95  | 624.10  | 288.62          |
| ประเทศที่ส่งออก : กัมพูชา (26%) พม่า (19%) มาเลเซีย (17%) อื่น ๆ (38%) |          |          |         |         | (ม.ค.-มิ.ย. 64) |
| <b>การนำเข้า (รวมเกลือทะเล เกลือบริโภค เกลืออื่น ๆ)</b>                |          |          |         |         |                 |
| - ปริมาณ (ตัน)   | 155,623  | 349,665  | 250,812 | 175,896 | 78,744          |
| - มูลค่า (ล้านบาท)   | 293.75   | 554.04   | 434.09  | 376.13  | 218.19          |
|  |          |          |         |         | (ม.ค.-มิ.ย. 64) |
| ประเทศที่นำเข้า : อินเดีย (89%)  |          |          |         |         |                 |
| <b>มูลค่าผลผลิต</b> (ล้านบาท)  | 1,680.05 | 1,607.98 | 941.30  | 378.90  | 305.74          |
|  |          |          |         |         | (ม.ค.-ก.ค. 64)  |
| <b>ที่มา</b> (1) ผลผลิต : สหกรณ์ฯ (เพชรบุรี สมุทรสาคร สมุทรสงคราม)     |          |          |         |         |                 |
| (2) ส่งออก - นำเข้า : กรมศุลกากร                                       |          |          |         |         |                 |
| (3) มูลค่าผลผลิต : คำนวณจากปริมาณผลผลิต x ราคาเฉลี่ยรายปี              |          |          |         |         |                 |



**สถานการณ์**

- สิ้นสุดฤดูทำนาเกลือ เกษตรกรส่วนใหญ่หยุดการทำนาเกลือ ส่งผลให้ผลผลิตที่ออกสู่ตลาดมีปริมาณลดลง
- ราคาเฉลี่ยเกลือที่ จ.สมุทรสงครามปรับสูงขึ้น ต้นละ 62 บาท หรือปรับสูงขึ้นร้อยละ 7.63 ส่วนจังหวัดเพชรบุรี ราคาปรับลดลง ต้นละ 62 บาท เนื่องจากเกษตรกรรายย่อยที่ไม่มีฉางเป็นของตนเองเร่งจำหน่ายเพื่อหลีกเลี่ยงความเสียหายจากพายุฝน ส่วนจังหวัดสมุทรสาคร ราคายังทรงตัวเท่ากับสัปดาห์ก่อน

**แนวโน้ม**

- ราคามีแนวโน้มทรงตัวหรือปรับสูงขึ้นในระดับหนึ่ง เนื่องจากเข้าสู่ฤดูฝน เกษตรกรบางรายหยุดการทำนาเกลือ ส่งผลให้ผลผลิตออกสู่ตลาดน้อยลง

**มาตรการภาครัฐ**

- คณะกรรมการสงเคราะห์เกษตรกร อนุมัติเงินจำนวน 52.50 ล้านบาท (31 มี.ค. 58) ให้สหกรณ์ในจังหวัดเพชรบุรี สมุทรสาคร สมุทรสงคราม ใช้เป็นทุนหมุนเวียนในการบริหารจัดการผลผลิตเกลือทะเล (ระยะเวลาโครงการ ๕ ปี พ.ศ. ๒๕๕๘ - ๒๕๖๓)
- กช. แต่งตั้งคณะทำงานทบทวนแผนงานโครงการ และงบประมาณภายใต้ยุทธศาสตร์เกลือทะเลไทย พ.ศ. 2562 - 2565 เพื่อจัดทำแผนปฏิบัติการการบริหารจัดการเกลือทะเลไทย ปี 2562 - 2565 (ระยะที่ 1)
- แผนปี 2563 มติ คณะกรรมการบริหารกองทุนรวมเพื่อช่วยเหลือเกษตรกร (25 ก.ค. 62) เห็นชอบกรอบวงเงินจากกองทุนรวมเพื่อช่วยเหลือเกษตรกร จำนวน 50 ล้านบาท โดยการสนับสนุนเงินจ่ายขาดเพื่อเป็นค่าใช้จ่ายในการบริหารจัดการ และเงินทุนหมุนเวียนเพื่อชะลอการจำหน่ายในช่วงที่ผลผลิตที่ออกสู่ตลาดมาก ระยะเวลาดำเนินการ ต.ค.62 - ต.ค. 64

**แนวทางการแก้ไขปัญหา**

- เชื่อมโยงการจำหน่ายผลผลิตให้กับผู้ใช้โดยตรง อาทิ โรงงานน้ำปลา โรงงานผักผลไม้ดอง และการเพาะเลี้ยงปลาน้ำจืด

| ราคาเกลือทะเล ที่เกษตรกรขายได้เฉลี่ย 3 จังหวัด (บาท/ตัน) |       |       |       |       |       |       |       |       |       |       |       |       |        |
|--|-------|-------|-------|-------|-------|-------|-------|-------|-------|-------|-------|-------|--------|
| ปี   | ม.ค.  | ก.พ.  | มี.ค. | เม.ย. | พ.ค.  | มิ.ย. | ก.ค.  | ส.ค.  | ก.ย.  | ต.ค.  | พ.ย.  | ธ.ค.  | เฉลี่ย |
| 2560   | 1,013 | 1,131 | 1,083 | 1,325 | 1,522 | 1,947 | 2,119 | 2,167 | 2,189 | 2,038 | 2,100 | 2,100 | 1,728  |
| 2561   | 3,076 | 2,864 | 2,231 | 2,150 | 2,151 | 2,189 | 2,644 | 2,600 | 2,647 | 2,644 | 2,644 | 2,644 | 2,540  |
| 2562   | 2,354 | 2,220 | 1,931 | 908   | 821   | 1,147 | 1,310 | 1,264 | 1,255 | 1,219 | 1,054 | 974   | 1,371  |
| 2563   | 833   | 719   | 672   | 629   | 519   | 490   | 502   | 515   | 516   | 568   | 615   | 615   | 599    |
| 2564   | 615   | 531   | 523   | 518   | 526   | 540   | 589   | 729   |       |       |       |       | 571    |

(20 ส.ค. 64)



## กากถั่วเหลือง

### ประจำสัปดาห์ที่ 3 ของเดือนสิงหาคม 2564 (16 - 20 ส.ค.64)

|  | ปี 61   | ปี 62   | ปี 63   | ปี 64   | % Δ  |  |
|--|---------|---------|---------|---------|------|--|
| <b>1. ผลผลิต (ล้านตัน)</b>                                     |         |         |         |         |      | <b>1. สถานการณ์ ปี 2564</b>  |
| 1.1 วัตถุดิบอาหารสัตว์   |         |         |         |         |      | โลก ผลผลิตเพิ่มขึ้นจากปีก่อนร้อยละ 3.23 ความต้องการใช้เพิ่มขึ้นร้อยละ 2.85 และสต็อกโลกเพิ่มขึ้นร้อยละ 0.34   |
| หมวดโปรตีน - โลก   | 333.050 | 346.650 | 351.480 | 362.380 | 3.10 | ไทย ผลผลิตมีแนวโน้มเพิ่มขึ้นใกล้เคียงกับปีที่ผ่านมา โดยความต้องการใช้เพิ่มขึ้นจากปีก่อนร้อยละ 1.46   |
| (คาดการณ์ ส.ค.64)  |         |         |         |         |      | <b>2. นโยบายและมาตรการนำเข้า</b> พิกัด 2304.00.90 รหัสสถิติ 001 เพื่อใช้ในอุตสาหกรรมผลิตเป็นวัตถุดิบอาหารสัตว์   |
| 1.2 กากถั่วเหลือง - โลก  | 233.891 | 245.216 | 250.597 | 258.686 | 3.23 | ปี 2564-2566 มติ ครม. 6 ต.ค.63 มติคณะ กก.นโยบายอาหาร 27 ส.ค.63   |
| 1.3 กากถั่วเหลือง - ไทย  | 1.394   | 1.562   | 2.025   | 2.040   | 0.74 | ไม่จำกัดปริมาณและช่วงเวลานำเข้า ดังนี้   |
| - จากเมล็ดในประเทศ   | 0.016   | 0.015   | 0.011   | 0.010   |      | (1) WTO (ตามข้อผูกพัน ปริมาณโควตานำเข้า 230,559 ตัน ภาษีในโควตา 20% นอกโควตา 133%)   |
| - จากเมล็ดนำเข้า   | 1.378   | 1.547   | 2.014   | 2.030   |      | - ในโควตา ภาษีร้อยละ 2 ผู้มีสิทธินำเข้าในโควตารวมทั้งสิ้น 11 ราย (ส.ผู้ผลิตอาหารสัตว์ไทย ส.ผู้ผลิต   |
| <b>2. มูลค่าผลผลิตไทย (ล้านบาท)</b>                            | 20,175  | 20,444  | 27,132  | 27,348  |      | ไก่เพื่อส่งออกไทย ส.ผู้เลี้ยงไก่เนื้อเพื่อการส่งออก ส.ผู้เลี้ยงไก่เพื่อการค้าและการส่งออก ส.ผู้ผลิตไข่ไก่ ส.ผู้เลี้ยงสุกรแห่งชาติ ส.ส่งเสริมผู้ผลิตวัตถุดิบอาหารสัตว์ ชุมชนสหกรณ์โคนมแห่ง ปทท. ส.พ่อค้าพืชผล |
| <b>3. การใช้ (ล้านตัน)</b>                                     |         |         |         |         |      | ไทย และ ส.การค้าสินค้าเกษตรและอุตสาหกรรมแปรรูป) และให้ผู้มีสิทธินำเข้าสนับสนุนรับซื้อกากถั่วเหลืองที่ผลิต  |
| 3.1 โลก  | 229.351 | 240.875 | 245.709 | 252.720 | 2.85 | จากเมล็ดถั่วเหลืองในประเทศของโรงงานสกัดน้ำมันพืชทั้งหมดในราคาไม่ต่ำกว่าขั้นต่ำที่กำหนด กก.ละ 15.46 บาท   |
| 3.2 ไทย  | 4.188   | 4.213   | 4.303   | 4.366   | 1.46 | (ปี 63 ซึ่งสอดคล้องกับราคาปรับซื้อขั้นต่ำเมล็ดถั่วเหลืองเกรดสกัดน้ำมัน ที่คณะกรรมการพืชน้ำมันและน้ำมันพืช  |
| <b>4. สต็อก - โลก (ล้านตัน)</b>                                | 13.913  | 12.547  | 11.553  | 11.592  | 0.34 | กำหนด กก.ละ 19.50 บาท) - นอกโควตา ภาษีร้อยละ 119   |
| <b>5. นำเข้า-ส่งออก (ม.ค.- มิ.ย.64)</b>                        |         |         |         |         |      | (2) อาเซียน (AFTA) ,ไทย-ออสเตรเลีย (TAFTA), ไทย-นิวซีแลนด์ (TNZCEP) ภาษีร้อยละ 0   |
| - นำเข้า (ล้านตัน)   | 2.952   | 3.208   | 2.645   | 1.197   |      | (3) ไทย-ญี่ปุ่น (JTEPA) , อาเซียน-เกาหลี (AKFTA) , ไทย-ชิลี (TCFTA)  |
| (ล้านบาท)  | 40,479  | 38,771  | 31,579  | 18,454  |      | ในโควตา ภาษีร้อยละ 0   นอกโควตา ภาษีร้อยละ 119   |
| (บาท/กก.)  | 13.71   | 12.09   | 11.94   | 15.42   |      | (4) ไทย-ลาว (Laos - Thailand PTA) ในโควตา ภาษีร้อยละ 10   นอกโควตา ภาษีร้อยละ 119  |
| - ส่งออก (ตัน)   | 44,596  | 51,658  | 50,843  | 38,984  |      | (5) การนำเข้าจากประเทศนอกความตกลง ภาษีร้อยละ 6 ค่าธรรมเนียมพิเศษต้นละ 2,519 บาท  |
| <b>ประเทศคู่ค้า (ปี 63)</b>                                    |         |         |         |         |      | <b>3. นโยบายการส่งออก</b> ครม.มีมติ (12 เม.ย.59) และระเบียบ พณ. (5 ต.ค.59) ให้ส่งออกกากถั่วเหลืองได้ 20%   |
| ไทยนำเข้าจาก : บราซิล 84% อาร์เจนตินา 13% ปารากวัย 3%          |         |         |         |         |      | ของปริมาณกากถั่วเหลืองที่ผลิตได้จากเมล็ดถั่วเหลืองนำเข้า ตามมติคณะกรรมการพิจารณาการส่งออกกาก   |
| ไทยส่งออกไป : ลาว 49% กัมพูชา 49% เมียนมาร์ 3%                 |         |         |         |         |      | ถั่วเหลืองไปอนุภูมิภาคเอเชีย (รองอธิบดี คต.ที่กำกับดูแลกองบริหารสินค้าตกกลาง เป็นประธาน)   |
| ที่มา : 1.1, 1.2, 3.1, 4. กระทรวงเกษตรสหรัฐฯ (USDA)            |         |         |         |         |      | <b>ยอดการจัดสรรส่งออก</b> ปี 2564 จำนวน 4 รายการรวม 309,249.77 ตัน และช่วง ม.ค.-มิ.ย.64 ส่งออกกากถั่วเหลือง  |
| : 1.3 โรงงานสกัดน้ำมันเจ๋งตามบันทึกข้อตกลงรับซื้อกากถั่วเหลือง |         |         |         |         |      | 38,984 ตัน คิดเป็น 12.61% ของยอดจัดสรรส่งออกทั้งสิ้น   |
| : 3.2 กรมประมง (กรณีใช้ข้าวโพดฯ มาก)                           |         |         |         |         |      |  |
| : 5. กรมศุลกากร  |         |         |         |         |      |  |

**สถานการณ์ปัจจุบัน**  
**ในประเทศ** ราคาตลาด กทม. กากจากเมล็ดนำเข้าและกากนำเข้าสัปดาห์นี้ ทรงตัวเท่าสัปดาห์ก่อน

**ต่างประเทศ** ราคาลดลงจากต้นละ 391.76 US\$ ในสัปดาห์ก่อนเหลือต้นละ 387.46 US\$ เนื่องจากกากถั่วเหลืองจากบราซิลและอาร์เจนตินาทยอยออกสู่ตลาดโลกมากขึ้น และผู้ค้าต่างรอดูสถานการณ์จากสภาพอากาศในแหล่งปลูกถั่วเหลืองของสหรัฐฯ

**แนวโน้ม** คาดว่าภาวะการค้ากากถั่วเหลืองตลาดโลกจะค่อนข้างผันผวนโดยมีปัจจัยจากสภาพอากาศและความต้องการใช้ของผู้ใช้รายใหญ่ของโลก

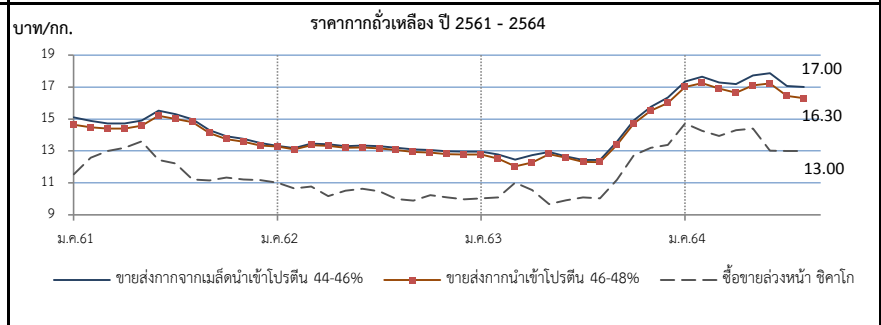

| ราคา (บาท/กก.)  | ม.ค.        | ก.พ.   | มี.ค.  | เม.ย.  | พ.ค.   | มิ.ย.  | ก.ค.   | ส.ค.   | ก.ย.   | ต.ค.   | พ.ย.   | ธ.ค.   | เฉลี่ย |
|---|-------------|--------|--------|--------|--------|--------|--------|--------|--------|--------|--------|--------|--------|
| 1. ทยอยส่ง กทม.กากจากเมล็ดในประเทศ โปรตีน 44-48%                    | ปี 2561     | 20.50  | 20.50  | -      | -      | -      | -      | -      | -      | -      | -      | -      | 20.50  |
|   | 2562        | -      | -      | -      | -      | -      | -      | -      | -      | -      | 18.38  | 18.38  | 18.38  |
|   | 2563        | -      | -      | -      | -      | -      | -      | -      | -      | -      | -      | -      | -      |
|   | 2564        | -      | -      | -      | -      | 28.25  | -      | -      | -      | -      | -      | -      | 28.25  |
|   | (20 ส.ค.64) |        |        |        |        |        |        |        |        |        |        |        |        |
| 2. ทยอยส่ง กทม.กากจากเมล็ดนำเข้า โปรตีน 45-46%                      | ปี 2561     | 15.11  | 14.88  | 14.73  | 14.73  | 14.94  | 15.5   | 15.32  | 14.98  | 14.31  | 13.92  | 13.76  | 13.51  |
|   | 2562        | 13.31  | 13.17  | 13.47  | 13.43  | 13.30  | 13.34  | 13.31  | 13.20  | 13.10  | 13.05  | 12.97  | 12.95  |
|   | 2563        | 12.89  | 12.67  | 12.45  | 12.73  | 12.93  | 12.64  | 12.43  | 12.43  | 13.44  | 14.93  | 15.77  | 16.35  |
|   | 2564        | 17.34  | 17.65  | 17.28  | 17.19  | 17.73  | 17.86  | 17.07  | 17.00  | -      | -      | -      | -      |
|   | (20 ส.ค.64) |        |        |        |        |        |        |        |        |        |        |        |        |
| 3. ทยอยส่ง กทม.กากนำเข้า โปรตีน 47%                                 | ปี 2561     | 14.65  | 14.49  | 14.40  | 14.40  | 14.62  | 15.20  | 15.02  | 14.81  | 14.12  | 13.74  | 13.57  | 13.35  |
|   | 2562        | 13.25  | 13.09  | 13.37  | 13.32  | 13.15  | 13.19  | 13.16  | 13.05  | 12.95  | 12.90  | 12.80  | 12.78  |
|   | 2563        | 12.71  | 12.38  | 12.04  | 12.29  | 12.80  | 12.56  | 12.31  | 12.30  | 13.31  | 14.73  | 15.53  | 16.00  |
|   | 2564        | 17.00  | 17.25  | 16.90  | 16.64  | 17.11  | 17.23  | 16.44  | 16.30  | -      | -      | -      | -      |
|   | (20 ส.ค.64) |        |        |        |        |        |        |        |        |        |        |        |        |
| 4. ซื้อขายล่วงหน้าตลาดชิคาโก (US\$ : ton , 1 ton = 1.1023 shortton) | ปี 2561     | 359.30 | 397.39 | 413.49 | 419.73 | 423.84 | 381.34 | 365.13 | 337.45 | 340.17 | 344.18 | 338.75 | 340.21 |
|   | 2562        | 344.73 | 338.04 | 337.61 | 337.09 | 328.86 | 350.18 | 337.74 | 323.35 | 322.16 | 335.33 | 331.59 | 327.99 |
|   | 2563        | 327.98 | 320.64 | 341.45 | 321.81 | 313.98 | 316.10 | 319.06 | 319.54 | 355.36 | 405.21 | 430.23 | 442.10 |
|   | 2564        | 488.24 | 472.64 | 450.35 | 453.41 | 458.06 | 412.26 | 392.97 | 387.46 | -      | -      | -      | -      |
|   | (19 ส.ค.64) |        |        |        |        |        |        |        |        |        |        |        |        |
| 5. ซื้อขายล่วงหน้าตลาดชิคาโก  | ปี 2561     | 11.54  | 12.58  | 13.00  | 13.19  | 13.60  | 12.44  | 12.21  | 11.21  | 11.15  | 11.33  | 11.22  | 11.18  |
|   | 2562        | 11.02  | 10.64  | 10.77  | 10.77  | 10.52  | 10.97  | 10.47  | 10.00  | 9.90   | 10.24  | 10.09  | 9.97   |
|   | 2563        | 10.04  | 10.10  | 11.02  | 10.56  | 9.67   | 9.91   | 10.09  | 10.03  | 11.20  | 12.73  | 13.19  | 13.38  |
|   | 2564        | 14.73  | 14.26  | 13.94  | 14.30  | 14.41  | 13.02  | 12.99  | 13.00  | -      | -      | -      | -      |
|   | (19 ส.ค.64) |        |        |        |        |        |        |        |        |        |        |        |        |

# ปลาป่น

## ประจำสัปดาห์ที่ 3 ของเดือนสิงหาคม 2564 (16 - 20 ส.ค.64)

| ผลผลิต (ล้านตัน)  | ปี 61   | ปี 62   | ปี 63   | ปี 64                  | % Δ   |
|---|---|---------|---------|------------------------|-------|
| - โลก   | 4.76  | 4.62    | 4.81    | 4.84 (คาดการณ์ ส.ค.64) | 0.62  |
| - ไทย (ส.ผู้ผลิตปลาป่นไทย)  | 0.39  | 0.25    | 0.28    | 0.29                   | 1.26  |
| แหล่งวัตถุดิบ : ปลาเบ็ด (เรือ) 42% รง.ทูน่า/ซูริมิ 25% เศษเหลืออื่น 32% |   |         |         |                        |       |
| สัดส่วนการผลิต : โปรตีน 60% ขึ้นไป ร้อยละ 45                            |   |         |         |                        |       |
| โปรตีนต่ำกว่า 60% ร้อยละ 55   |   |         |         |                        |       |
| การใช้ (ล้านตัน)  |   |         |         |                        |       |
| - โลก   | 5.22  | 5.13    | 5.28    | 5.21                   | -1.33 |
| - ไทย (กรมปศุสัตว์)   | 0.62  | 0.63    | 0.62    | 0.63                   | 2.79  |
| สต็อกโลก (ล้านตัน)  | 0.26  | 0.23    | 0.22    | 0.21                   | -4.55 |
| มูลค่าผลผลิตไทย (ล้านบาท)   | 13.236  | 7.205   | 8.279   | 8.383                  |       |
| นำเข้า-ส่งออก (ตัน)   | (ม.ค. - มิ.ย.64)  |         |         |                        |       |
| - นำเข้า  | 62,912  | 50,664  | 52,979  | 40,014                 |       |
| - ส่งออก  | 105,922   | 107,680 | 152,147 | 65,298                 |       |
| ประเทศคู่ค้า (ปี 63)  |   |         |         |                        |       |
| - นำเข้า  | เมียนมาร์ 52% เวียดนาม 16% สหรัฐฯ 7% อินเดีย 5% ซิลิ 5% ฟิลิปปินส์ 4% |         |         |                        |       |
| - ส่งออก  | จีน 55% เวียดนาม 20% ญี่ปุ่น 15% บังคลาเทศ 7% ไต้หวัน 2%              |         |         |                        |       |

**1. การผลิต ปี 2564**

- โลก USDA ผลผลิตใกล้เคียงกับปีก่อน ความต้องการใช้ลดลงร้อยละ 1.33 และสต็อกลดลงร้อยละ 4.55
- ไทย ปี 2564 ส.ผู้ผลิตปลาป่นไทย คาดการณ์ปริมาณผลผลิตจะใกล้เคียงเมื่อเทียบกับปีก่อน เนื่องจากจำเป็นต้องบริหารจัดการวัตถุดิบอย่างยั่งยืนจากการทำประมงที่ถูกกฎหมาย มีการรายงานและการควบคุมที่ดี (Non-IUU) ใช้เครื่องมือทำประมงที่เป็นมิตรกับสิ่งแวดล้อม ตรวจสอบย้อนกลับได้

**2. นโยบายและมาตรการนำเข้า** กำหนดคราวละ 3 ปี โดยปี 2564-2566 นำเข้าได้ไม่จำกัด ปริมาณ ตามมติ คกก.นโยบายอาหาร (27 ส.ค.63) และ มติ ครม. (6 ต.ค.63) ดังนี้

|   |   |  |
|---|---|--|
| 2.1 AFTA / FTA ไทย-นิวซีแลนด์ ไทย-ออสเตรเลีย  | ภาษี 0%   | } โปรตีน 60%<br>ขึ้นไป และ<br>โปรตีนต่ำกว่า<br>60% |
| อาเซียน-จีน (เว้นพม่า) อาเซียน-ออสเตรเลีย-นิวซีแลนด์<br>ไทย-ซิติ ไทย-ญี่ปุ่น สิทธิพิเศษ(DFOF) |   |  |
| 2.2 AKFTA อาเซียน-เกาหลี  | ภาษี 5%   |  |
| 2.3 FTA อาเซียน-ฮ่องกง  | โปรตีน 60% ขึ้นไป ภาษี 10%<br>โปรตีนต่ำกว่า 60% ภาษี 7% | ปี 64-65 ภาษี 8%<br>ปี 66 ภาษี 5%                  |
| 2.4 จากประเทศนอกความตกลง  | โปรตีน 60% ขึ้นไป ภาษี 15%<br>โปรตีนต่ำกว่า 60% ภาษี 6% |  |

การนำเข้าปลาป่นโปรตีน > 60% ↑ ไม่จำกัดปริมาณนำเข้า ส่วนโปรตีน < 60% ↓ ต้องขออนุญาตนำเข้า

**3. นโยบายส่งออก** เป็นสินค้าที่กำหนดมาตรฐานและด้านส่งออก โดยต้องจดทะเบียนผู้ส่งออก สินค้ามาตรฐานกับกรมการค้าต่างประเทศ

**สถานการณ์**

**ในประเทศ** ราคาปลาเบ็ดและปลาป่นทุกเกรดคุณภาพทรงตัวเท่า สัปดาห์ก่อน

**ต่างประเทศ** ราคาปลาป่นตลาดเปรูทรงตัวที่ตันละ 1,390 US\$ ภาวะ การค้าช่วงนี้ชะลอตัว เนื่องจาก โรงงานปลาป่นส่วนใหญ่ของเปรูจะปิด ช่อมแซมและบำรุงรักษาตามฤดูกาล

**แนวโน้ม** คาดว่าราคาปลาป่นในประเทศและต่างประเทศมีแนวโน้ม ทรงตัว

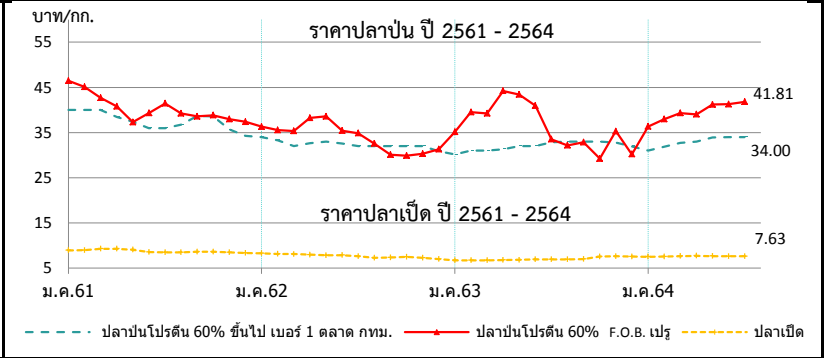

| ราคา (บาท/กก.)  | ม.ค.  | ก.พ.  | มี.ค. | เม.ย. | พ.ค.  | มิ.ย. | ก.ค.  | ส.ค.  | ก.ย.        | ต.ค.  | พ.ย.  | ธ.ค.  | เฉลี่ย |
|---|-------|-------|-------|-------|-------|-------|-------|-------|-------------|-------|-------|-------|--------|
| <b>1. ปลาเบ็ด (สด) : โรงงานปลาป่นรับซื้อ</b>                  |       |       |       |       |       |       |       |       |             |       |       |       |        |
| 2561  | 8.95  | 8.98  | 9.31  | 9.28  | 9.09  | 8.56  | 8.53  | 8.53  | 8.61        | 8.64  | 8.48  | 8.37  | 8.78   |
| 2562  | 8.30  | 8.14  | 8.12  | 7.99  | 7.86  | 7.87  | 7.65  | 7.31  | 7.38        | 7.50  | 7.30  | 6.89  | 7.69   |
| 2563  | 6.75  | 6.73  | 6.75  | 6.80  | 6.85  | 6.97  | 6.97  | 6.97  | 6.99        | 7.59  | 7.64  | 7.55  | 7.05   |
| 2564  | 7.54  | 7.58  | 7.67  | 7.73  | 7.67  | 7.63  | 7.63  | 7.63  | (20 ส.ค.64) |       |       |       | 7.64   |
| <b>2. ปลาป่น โปรตีน 60% ขึ้นไป เบอร์ 1</b>                    |       |       |       |       |       |       |       |       |             |       |       |       |        |
| 2561  | 40.00 | 40.00 | 40.00 | 38.47 | 37.38 | 36.00 | 36.00 | 36.73 | 38.65       | 38.57 | 35.68 | 34.28 | 37.65  |
| 2562  | 34.00 | 33.35 | 32.00 | 32.67 | 33.00 | 32.58 | 32.00 | 32.00 | 32.00       | 32.00 | 32.00 | 30.89 | 32.37  |
| 2563  | 30.14 | 31.00 | 31.00 | 31.33 | 32.00 | 32.00 | 32.86 | 33.00 | 33.00       | 33.00 | 32.79 | 31.95 | 32.01  |
| 2564  | 31.00 | 31.89 | 32.70 | 33.00 | 33.94 | 34.00 | 34.00 | 34.00 | (20 ส.ค.64) |       |       |       | 32.93  |
| <b>3. ปลาป่น โปรตีน ต่ำกว่า 60% เบอร์ 1</b>                   |       |       |       |       |       |       |       |       |             |       |       |       |        |
| 2561  | 37.00 | 37.00 | 37.00 | 35.47 | 34.38 | 33.00 | 33.00 | 33.73 | 35.00       | 34.71 | 32.59 | 31.28 | 34.51  |
| 2562  | 31.00 | 30.35 | 29.00 | 29.67 | 30.00 | 29.58 | 29.00 | 29.00 | 29.00       | 29.00 | 29.00 | 27.89 | 29.37  |
| 2563  | 27.14 | 28.00 | 28.00 | 28.33 | 29.00 | 29.00 | 29.86 | 30.00 | 30.00       | 30.00 | 29.79 | 28.95 | 29.01  |
| 2564  | 28.00 | 28.89 | 29.70 | 30.00 | 30.94 | 31.00 | 31.00 | 31.00 | (20 ส.ค.64) |       |       |       | 30.07  |
| <b>4. ปลาป่น โปรตีน 60% ขึ้นไป เบอร์ 2</b>                    |       |       |       |       |       |       |       |       |             |       |       |       |        |
| 2561  | 36.00 | 36.00 | 36.00 | 34.47 | 33.38 | 32.00 | 32.00 | 32.73 | 34.65       | 34.71 | 32.59 | 31.28 | 33.82  |
| 2562  | 31.00 | 30.32 | 29.00 | 29.67 | 30.00 | 29.58 | 29.00 | 29.00 | 29.00       | 29.00 | 29.00 | 27.89 | 29.37  |
| 2563  | 27.14 | 28.00 | 28.00 | 28.33 | 29.00 | 29.00 | 29.86 | 30.00 | 30.00       | 30.00 | 30.00 | 29.95 | 29.11  |
| 2564  | 29.00 | 29.89 | 30.70 | 31.00 | 31.94 | 32.00 | 32.00 | 32.00 | (20 ส.ค.64) |       |       |       | 31.07  |
| <b>5. ปลาป่น โปรตีน 65% F.O.B. ตลาดเปรู (เหรียญสหรัฐ/ตัน)</b> |       |       |       |       |       |       |       |       |             |       |       |       |        |
| 2561  | 1,569 | 1,545 | 1,472 | 1,403 | 1,257 | 1,304 | 1,343 | 1,280 | 1,275       | 1,278 | 1,240 | 1,230 | 1,350  |
| 2562  | 1,230 | 1,223 | 1,200 | 1,295 | 1,307 | 1,290 | 1,275 | 1,142 | 1,060       | 1,060 | 1,077 | 1,112 | 1,189  |
| 2563  | 1,242 | 1,360 | 1,437 | 1,460 | 1,460 | 1,415 | 1,148 | 1,111 | 1,130       | 1,209 | 1,248 | 1,278 | 1,292  |
| 2564  | 1,305 | 1,364 | 1,375 | 1,343 | 1,419 | 1,416 | 1,383 | 1,390 | (20 ส.ค.64) |       |       |       | 1,374  |
| <b>6. ปลาป่น โปรตีน 60% F.O.B. ตลาดเปรู (คิดเป็นเงินบาท)</b>  |       |       |       |       |       |       |       |       |             |       |       |       |        |
| 2561  | 46.43 | 45.12 | 42.71 | 40.77 | 37.31 | 39.31 | 41.44 | 39.26 | 38.60       | 38.84 | 37.94 | 37.39 | 40.43  |
| 2562  | 36.31 | 35.52 | 35.32 | 38.27 | 38.58 | 35.40 | 34.86 | 32.61 | 30.08       | 29.88 | 30.30 | 31.22 | 34.03  |
| 2563  | 35.11 | 39.54 | 39.23 | 44.21 | 43.42 | 40.95 | 33.52 | 32.18 | 32.88       | 29.22 | 35.31 | 30.20 | 36.31  |
| 2564  | 36.35 | 37.98 | 39.28 | 39.04 | 41.21 | 41.27 | 41.81 | 43.06 | (20 ส.ค.64) |       |       |       | 40.00  |

ที่มา : 1. สมาคมผู้ผลิตปลาป่นไทย 2-4 กรมการค้าภายใน, 5-6 www.cmegroup.com