

ประจำสัปดาห์ที่ 2 ของเดือนมกราคม 2551 (7-11 มค.51)

| | | | | | |
|----------------------------------------------------------------------|---------------------------------------------|-------------------------------------------|----------|--------------|--------|
| ผลผลิต (ล้านตันข้าวเปลือก) | 2547/48 | 2548/49* | 2549/50* | 2550/51* | Δ % |
| - โลก | 606.715 | 632.721 | 632.788 | 637.300* | 0.71 |
| - ไทย | 28.559 | 30.291 | 29.269 | 29.902 | 2.16 |
| - นาปี | 22.670 | 23.539 | 22.840 | 23.387 | 2.40 |
| - นาปรัง | 5.888 | 6.753 | 6.429 | 6.515 | 1.34 |
| ช่วงออกสู่ตลาด / แหล่งผลิตสำคัญ | | | | | |
| - นาปี | ตค. - กพ. | อุบลราชธานี นครราชสีมา อุตรดิตถ์ เชียงราย | | | |
| - นาปรัง | มีค. - ตค. | สุพรรณบุรี พิษณุโลก นครสวรรค์ พิจิตร | | | |
| พื้นที่เพาะปลูก (ล้านไร่) | | | | | |
| - นาปี | 66.566 | 67.677 | 67.616 | 67.605 | - |
| - นาปรัง | 57.652 | 57.774 | 57.542 | 57.421 | -0.21 |
| - นาปรัง | 8.914 | 9.903 | 10.074 | 9.529 | -5.41 |
| ผลผลิตเฉลี่ยต่อไร่(กก.) | | | | | |
| - นาปี | 429 | 447 | 439 | 409 | - |
| - นาปี | 393 | 407 | 397 | 407 | 2.52 |
| - นาปรัง | 661 | 682 | 675 | 684 | 1.33 |
| ต้นทุนการผลิต (บาท/ตัน) | | | | | |
| - ข้าวเปลือกหอมมะลิ | 6,455 | 7,049 | 7,315 | 7,426 | 1.52 |
| - ข้าวเปลือกเจ้า | 4,569 | 4,152 | 4,634 | 4,610 | -0.52 |
| - ข้าวเปลือกเหนียว | 5,123 | 6,429 | 6,515 | 6,641 | 1.93 |
| - ข้าวเปลือกนาปรัง | 4,391 | 4,812 | 5,081 | - | - |
| จำนวนครัวเรือนเกษตรกร ปลูกข้าว 3.7 ล้านครัวเรือนจากเกษตรกรทั่วประเทศ | | | | | |
| 5.6 ล้านครัวเรือนหรือร้อยละ 66 ของครัวเรือนทั้งหมด | | | | | |
| มูลค่าผลผลิตที่เกษตรกรขายได้ (ปี 2547/48) 157,128 ล้านบาท | | | | | |
| การใช้ภายใน | 15,560 | 15,545 | 15,509 | 15,500 | 0.05 |
| การส่งออก (ปีปฏิทินหลัง) | 7,304 | 7,420 | 9,505 | 8,750* | - |
| มูลค่าส่งออก (ล้านบาท) | 90,874 | 97,349 | 123,728 | เป็นหมายเหตุ | - |
| ณ 1 - 9 มีค. | 2,278 | 2,553 | 3,594 | 3325* | - |
| - ปริมาณส่งออก(ล้านตัน) | - | - | 0.117 | 0.248 | 111.86 |
| - เอกชน | - | - | 0.117 | 0.241 | 106.12 |
| - รัฐบาล | - | - | - | 0.007 | - |
| - มูลค่าส่งออก (ล้านบาท) | - | - | 1,576 | 3,553 | 125.49 |
| - ประเทศคู่ค้า | ไนจีเรีย เบนิน เซเนกัล อิรัก จีน แอฟริกาใต้ | | | | |
| - ประเทศคู่แข่ง | เวียดนาม สหรัฐ อินเดีย ปากีสถาน | | | | |

สถานการณ์ข้าวนาปี ปีการเพาะปลูก 2550/51 ผลรับจำนำข้าวเปลือกนาปี ปี 2550/51 และนาปรัง ปี 2550
 กระทรวงเกษตรและสหกรณ์พยากรณ์พื้นที่เพาะปลูกข้าวนาปี ปี 2550/51 มีจำนวน 57.438 ล้านไร่ ลดลงจากปีก่อน
 ประมาณ 0.104 ล้านไร่ และผลผลิตประมาณ 23.482 ล้านตันข้าวเปลือก เพิ่มขึ้นจากปีก่อนประมาณ 0.642 ล้านตัน
 ข้าวเปลือก ผลผลิตเฉลี่ย 409 กก./ไร่ สูงขึ้นจากปีก่อนที่มีผลผลิตเฉลี่ย 397 กก./ไร่ ผลผลิตออกสู่ตลาดมากในช่วง
 เดือน พย.-ธค.50 คิดเป็นร้อยละ 76.4 หรือ 11.692 ล้านตันข้าวเปลือก
 มาตรการรับจำนำข้าวเปลือกนาปี ปี 2550/51 กช.มีมติเมื่อ 9 ธค. 50 ดังนี้
 1. มาตรการรับจำนำข้าวเปลือกนาปี ปีการปลูก 2550/51 โดยกำหนดราคารับจำนำ ณ ความชื้น 15%
 โดยปรับราคาสูงขึ้นจากราคารับจำนำข้าวเปลือกนาปี ปี 2549/50 ดังนี้ 200-300 บาท
 (1) ข้าวเปลือกหอมมะลิ (36-42 กรัม) ราคาตันละ 9,000-9,300 บาท (2) ข้าวเปลือกหอมจังหวัด (34-40 กรัม) ราคาตันละ
 7,500-7,800 บาท (3) ข้าวเปลือกเจ้า 100% ราคาตันละ 6,700 บาท (4) ข้าวเปลือกเจ้า 5% ราคาตันละ 6,600 บาท
 (5) ข้าวเปลือกเจ้า 10% ราคาตันละ 6,500 บาท (6) ข้าวเปลือกเจ้า 15% ราคาตันละ 6,300 บาท
 (7) ข้าวเปลือกเจ้า 25% ราคาตันละ 6,100 บาท (8) ข้าวเปลือกปทุมธานี ราคาตันละ 6,900 - 7,200 บาท
 เป้าหมาย ปริมาณรับจำนำ 8.0 ล้านตันข้าวเปลือก ของผลผลิตทั้งหมด
 ระยะเวลารับจำนำ 1 พย.50 - 29 กพ.51 ยกเว้นภาคใต้รับจำนำ 1 กพ. - 3 พค.51
 ระยะเวลาไถ่ถอน จำนำค้าง 4 เดือนนับถัดจากเดือนที่รับจำนำ และจำนำไปประหวน ออกส.
 3 เดือนนับถัดจากเดือนที่รับจำนำ ระยะเวลาโครงการ 1 พย.50 - 31 ตค.51
 ผลรับจำนำข้าวเปลือกนาปี 2550/51 เปรียบเทียบกับปี 2549/50 (ตั้งแต่ 1 พย.50 - 11 มค.51)

| ชนิดข้าว | ปริมาณรับจำนำ ปี 2550/51 | | | |
|----------------------|--------------------------|-----------|---------|-----------|
| | เปิดจุด | อคส. | ธกส. | รวม |
| ข้าวเปลือกเจ้า | 911,022 | 6,000 | 917,022 | 42,784 |
| ข้าวเปลือกหอมมะลิ | 133,944 | 43,629 | 177,573 | 20,587 |
| ข้าวเปลือกหอมจังหวัด | 73,383 | 3,137 | 76,520 | 463 |
| ข้าวเปลือกปทุมธานี | 14,553 | 6 | 14,559 | 1,956 |
| ข้าวเปลือกเหนียว | - | 3,816 | 3,816 | - |
| รวม | 411 | 1,132,902 | 56,588 | 1,189,490 |

| ชนิดข้าว | ปริมาณรับจำนำปี 2549 | | ปริมาณรับจำนำปี 2550 | |
|--------------------|----------------------|-----------|----------------------|-----------|
| | ข้าวเปลือกเจ้า | 2,173,619 | 1,584,986 | 2,173,619 |
| ข้าวเปลือกปทุมธานี | - | 50,959 | - | 50,959 |
| รวม | 2,173,619 | 1,635,945 | 2,173,619 | 1,635,945 |

สถานการณ์ปัจจุบัน / ความคืบหน้าในการดำเนินการ
 - สถานการณ์ล่าสุด สัปดาห์นี้ข้าวเปลือกนาปีออกสู่ตลาดเพิ่มขึ้น
 ราคาเคลื่อนไหว ดังนี้ ข้าวเปลือกหอมมะลิราคาสูงขึ้นจากตันละ
 10,400-10,900 บาท เป็นต้นละ 10,400 - 11,000 บาท ส่วนข้าวเปลือก
 ปทุมธานี ราคาทรงตัวที่ตันละ 7,400-7,600 บาท และข้าวเปลือกเหนียว
 10% เมล็ดยาว ราคาทรงตัวที่ตันละ 8,800 - 9,000 บาท สำหรับ
 ข้าวเปลือกเจ้า 5% ราคาอ่อนตัวลงจากตันละ 6,600-7,400 บาท เป็น
 ตันละ 6,600-7,200 บาท ผลผลิตออกสู่ตลาดมากขึ้น ราคาอยู่ในเกณฑ์สูง
 เนื่องจากตลาดยังมีความต้องการอย่างต่อเนื่อง

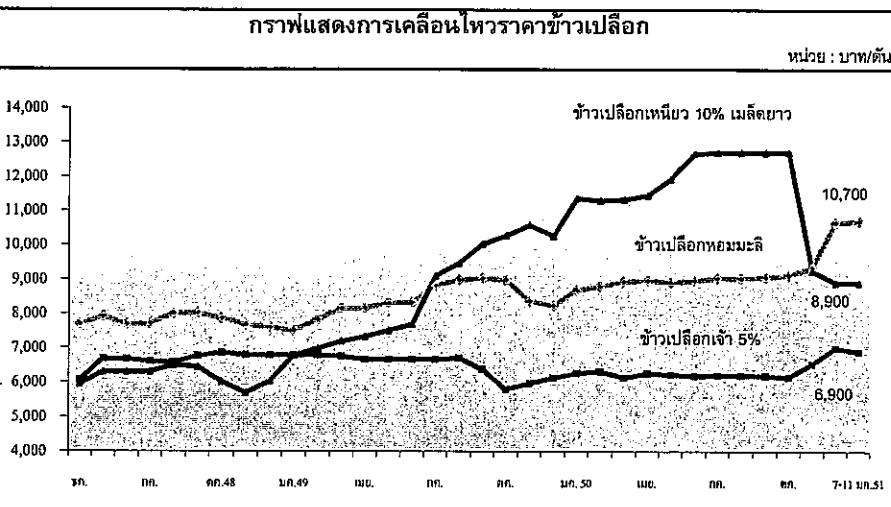

| ราคา (บาท/ตัน) | ปี | มค. | กพ. | มีค. | เมย. | พค. | มิย. | กค. | สค. | กย. | ตค. | พย. | ธค. | เฉลี่ย | ครั้งก่อน | ครั้งนี้ |
|-------------------------------|------|-------|-------|-------|-------|-------|-------|-------|-------|-------|-------|-------|-------|--------|-------------|-------------|
| ข้าวเปลือกหอมมะลิ (36 กรัม) | 2548 | 7,885 | 7,959 | 8,001 | 7,999 | 7,909 | 7,689 | 7,696 | 8,000 | 8,014 | 7,863 | 7,683 | 7,600 | 7,858 | 10400-10900 | 10400-11000 |
| ข้าวเปลือกเหนียว 10% เมล็ดยาว | 2548 | 6,235 | 6,300 | 6,300 | 6,300 | 6,300 | 6,300 | 6,300 | 6,500 | 6,452 | 6,015 | 5,700 | 6,030 | 6,228 | 8800-9000 | 8800-9000 |
| ข้าวเปลือกเจ้า 5% | 2548 | 6,190 | 6,286 | 6,355 | 6,682 | 6,688 | 6,679 | 6,613 | 6,582 | 6,764 | 6,863 | 6,800 | 6,788 | 6,608 | 6600-7400 | 6600-7200 |

มันสำปะหลัง

ประจำสัปดาห์ที่ 2 ของเดือนมกราคม 2551 (7 - 11 ม.ค.51)

Aug1 24 11:41 F: Fact Sheet มัน 2550

| ผลผลิต (ล้านตัน) | 2546/47 | 2547/48 | 2548/49 | 2549/50 | 2550/51 (ประมาณการ) | %Δ |
|-----------------------------------|-----------------------------------------------------------------------------------------------------|--------------|--------------|--------------|------------------------|--------------|
| โลก | 192.35 | 203.16 | 203.06 | 208.51 | 214.09 | 2.68 |
| ในซีเรีย | 32.91 | 38.18 | 38.18 | 39.24 | 40.29 | 2.68 |
| บราซิล | 21.96 | 23.93 | 26.65 | 27.39 | 28.12 | 2.67 |
| อินโดนีเซีย | 18.72 | 19.43 | 19.45 | 20.23 | 20.55 | 1.58 |
| เวียดนาม | 5.31 | 5.57 | 5.70 | 7.81 | 7.00 | -10.37 |
| ไทย | 21.44 | 16.94 | 22.58 | 26.41 | 27.62 | 4.58 |
| ช่วงผลผลิตออกมาก | (พ.ย.-มี.ค.) | 77.35 % | | | | |
| แหล่งผลิตสำคัญ | นครราชสีมา(26.30%) กำแพงเพชร(5.90%) สระแก้ว(4.88%) ชัยภูมิ(4.81%)ชลบุรี(4.66%) ฉะเชิงเทรา(4.05%) | | | | | |
| พื้นที่ปลูก (ล้านไร่) | 6.61 | 6.16 | 6.69 | 7.13 | 7.30 | 2.38 |
| จำนวนครัวเรือน | 487,088 | 464,956 | 476,352 | na | na | |
| ผลผลิตเฉลี่ย (ตัน/ไร่) | 3.24 | 2.75 | 3.38 | 3.56 | 3.78 | 6.18 |
| ต้นทุนการผลิต (บาท/กก.) | 0.88 | 0.92 | 0.84 | 0.85 | na | |
| มูลค่าผลผลิต (ล้านบาท) | 22,721 | 25,410 | 29,128 | 29,956 | | |
| การแปรรูป (ล้านตัน) ^{1/} | | | | | | |
| - มันเส้น+อัดเม็ด | 12.40 | 7.49 | 9.48 | 9.20 | | |
| - แป้งมัน | 9.40 | 9.45 | 10.17 | 16.08 | (มก.-พย.) | (มก.-พย.) |
| การส่งออก ^{1/} | ปี 47 | ปี 48 | ปี 49 | ปี 50 | ปี 50 | ปี 49 |
| - มันเส้น | 2.81 | 2.77 | 3.82 | 3.72 | 2.63 | 3.44 |
| - อัดเม็ด | 2.21 | 0.26 | 0.39 | 0.20 | 1.53 | 0.29 |
| - แป้งมัน | 1.61 | 1.60 | 2.31 | 2.66 | 1.77 | 2.10 |
| - ผลิตภัณฑ์อื่นๆ | 0.22 | 0.34 | 0.34 | 0.40 | 0.35 | 0.33 |
| ประเทศคู่ค้า | มันเส้น จีน 92% อื่นๆ 8% แป้งมัน อินโดนีเซีย 23% จีน 16% ไต้หวัน 17% ญี่ปุ่น 12% อื่นๆ 32% | | | | | |
| ประเทศคู่แข่ง | เวียดนาม อินโดนีเซีย | | | | | |
| มาตรการส่งออก | กำหนดให้แสดงใบรับรองมาตรฐานสินค้าและขอใบอนุญาตส่งออก (ออกใบอนุญาตให้ผู้ส่งออกไม่จำกัดจำนวน) | | | | | |

สถานการณ์ ปี 2550/51
 โลก FAO คาดว่าปี 2550/51 จะมีผลผลิต 214.09 ล้านตัน โดยไทยเป็นผู้ผลิตอันดับ 3 แต่เป็นผู้ส่งออกอันดับ 1
 ไทย กระทรวงเกษตรและสหกรณ์ พยากรณ์ว่า ในปี 2550/51 มีผลผลิตประมาณ 27.62 ล้านตัน เพิ่มจากปีก่อนร้อยละ 4.58 ออกสู่ตลาดมากในช่วงเดือน พย.50 - มีค.51
มาตรการ ปี 2550/51
 คณะกรรมการ คชก.มีมติวันที่ 8 พ.ย.50 เห็นชอบมาตรการแทรกแซงตลาดมันสำปะหลังอย่างเป็นระบบ รวม 3 มาตรการ ดังนี้
 1. มาตรการแทรกแซงตลาด ด้วยการรับจำนำหัวมันสำปะหลังสด 5 ล้านตัน เพื่อแปรรูปเป็นมันเส้นและแป้งมัน โดยมีเงื่อนไขรับจำนำจากเกษตรกรไม่เกินรายละ 250 ตัน หรือวงเงินไม่เกินรายละ 350,000 บาท ระยะเวลารับจำนำเดือน ม.ค.-เม.ย.51 ราคารับจำนำกำหนดราคาเป็นขั้นบันไดจาก กก.ละ 1.70 บาท ในเดือน มค.51 ปรับเพิ่มเดือนละ 0.05 บาท/กก.ถึงเดือนเม.ย.51 กก.ละ 1.85 บาท
 2. มาตรการเร่งระบายส่งออกผลิตภัณฑ์มันสำปะหลัง
 3. มาตรการจัดระบบพิเศษเฉพาะพื้นที่ เห็นชอบให้ขยายการดำเนินโครงการจัดระบบพิเศษเฉพาะพื้นที่มันสำปะหลังปี 2550/51 ในเขตภาคเหนือตอนล่าง อ.ชาณุวรลักษบุรี (จ.กำแพงเพชร) และเขตภาคตะวันออก อ.วังสมบูรณ์ (จ.สระแก้ว) โดยผู้เข้าร่วมโครงการใช้วงเงินกู้ยืมจาก ธกส.และธ.กรุงไทย เป็นเงินหมุนเวียนดำเนินกิจกรรมการตลาด ระยะเวลาโครงการ ก.พ. 50 - มี.ย. 55
ผลดำเนินการ (ปี2549/50) รับจำนำหัวมันสด 1,141,261 ตัน

| | มันเส้น (ตัน) | แป้งมัน (ตัน) |
|--------------------------------|---------------|---------------|
| ปริมาณแปรสภาพ | 286,131 | 104,631 |
| ไถ่ถอน | 2,885 | 5,046 |
| คงเหลือ | 283,246 | 99,585 |
| จำหน่ายครั้งที่ 1 (21 มี.ย.50) | 96,138 | 51,976 |
| จำหน่ายครั้งที่ 2 (23 กค.50) | 122,351 | 17,381 |
| จำหน่ายครั้งที่ 3 (5 กย.50) | 64,756 | 30,227 |

หมายเหตุ : ผลิตภัณฑ์โครงการ 48/49 จำนวน 49,002 ตันจำหน่าย เมื่อ 21 มี.ย.50

สถานการณ์ปัจจุบัน

ในประเทศ
 หัวมันสดออกสู่ตลาดแล้วประมาณร้อยละ 40 ไม่เพียงพอต่อความต้องการของผู้ประกอบการ ทำให้มีการแข่งขันกันรับซื้อหัวมัน ส่งผลให้ราคาหัวมันสดในตลาดทั่วไปสูงกว่าราคารับจำนำ ทำให้เกษตรกรนำผลผลิตจำหน่ายแก่ผู้ประกอบการตามตลาดปกติทางการค้าเป็นส่วนใหญ่ ทั้งนี้ โครงการฯ มีผู้สมัครเข้าร่วมโครงการแล้ว ลานมัน 22 ราย และโรงแป้ง 1 ราย
ต่างประเทศ
 ส่งออกผลิตภัณฑ์มันของไทยช่วง มค.-ตค.50 มันเส้น 3,860 ล้านตัน มูลค่า 10,425 ล้านบาท เพิ่มขึ้นจากช่วงเดียวกันของปี 49 ร้อยละ 23.22 มันอัดเม็ด 1,319 ล้านตัน มูลค่า 5,418 ล้านบาท เพิ่มขึ้นจากช่วงเดียวกันของปี 49 เกือบเท่าตัว แป้งมัน 1,622 ล้านตัน มูลค่า 16,323 ล้านบาท ลดลงร้อยละ 12.22 อนึ่งการส่งออกมันอัดเม็ดในช่วง ม.ค.-ต.ค.50 เพิ่มขึ้นมาก มีผลจากอณูพิธีศสหภาพยุโรปเสียหายและราคาสูง

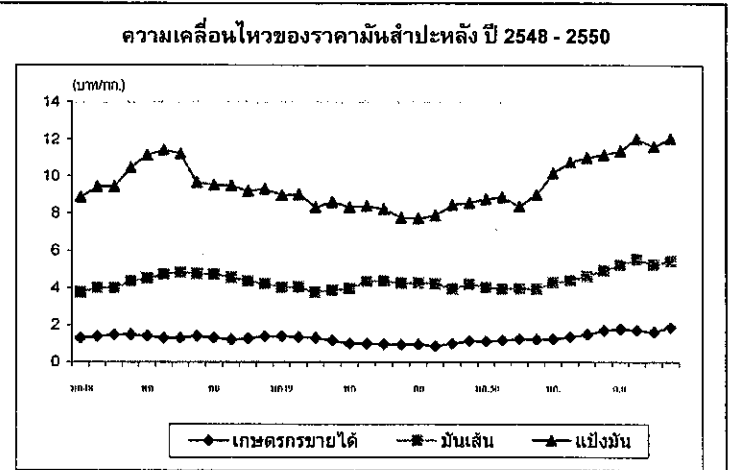

ราคามันสำปะหลังและผลิตภัณฑ์ 11ม.ค.51*

| ปี | ราคา (บาท/กก.) | | | | | | | | | | | | |
|--------------------------|----------------|-------|------|------|------|-------|-------|-------|-------|-------|-------|-------|--------|
| | มค. | กพ. | มีค. | เมย. | พค. | มิย. | กค. | สค. | กย. | ตค. | พย. | ธค. | เฉลี่ย |
| 1) เกษตรกรขายได้ | | | | | | | | | | | | | |
| - เฉลี่ยทั้งประเทศ 1/ | 2549 | 1.38 | 1.36 | 1.30 | 1.18 | 0.99 | 0.96 | 0.94 | 0.94 | 0.86 | 1.00 | 1.13 | 1.09 |
| | 2550 | 1.12 | 1.16 | 1.23 | 1.21 | 1.25 | 1.35 | 1.49 | 1.72 | 1.79 | 1.62 | 1.82 | 1.46 |
| | 2551 | 1.90 | | | | | | | | | | | 1.90 |
| - จ.นครราชสีมา 2/ | 2549 | 1.43 | 1.41 | 1.32 | 1.26 | 1.18 | 1.17 | 1.12 | 1.06 | 1.06 | 1.15 | 1.18 | 1.20 |
| | 2550 | 1.18 | 1.21 | 1.28 | 1.33 | 1.47 | 1.59 | 1.69 | 1.74 | 1.85 | 1.81 | 1.91 | 1.58 |
| | 2551 | 2.04 | | | | | | | | | | | 2.04 |
| -จ.กาฬสินธุ์ 2/ | 2549 | 1.48 | 1.48 | 1.44 | 1.25 | 1.16 | 1.08 | 1.03 | 0.95 | 0.89 | 0.91 | 1.08 | 1.23 |
| | 2550 | 1.22 | 1.24 | 1.27 | 1.31 | 1.38 | 1.48 | 1.73 | 1.78 | 1.77 | 1.78 | 1.88 | 1.55 |
| | 2551 | 2.04 | | | | | | | | | | | 2.04 |
| - จ.ชลบุรี 2/ | 2549 | 1.46 | 1.43 | 1.34 | 1.26 | 1.19 | 1.19 | 1.16 | 1.06 | 1.04 | 1.05 | 1.24 | 1.22 |
| | 2550 | 1.32 | 1.30 | 1.33 | 1.40 | 1.50 | 1.67 | 1.74 | 1.74 | 1.85 | 1.91 | 2.02 | 1.64 |
| | 2551 | 2.23 | | | | | | | | | | | 2.23 |
| 2) ราคาส่งออก FOB | | | | | | | | | | | | | |
| มันเส้น | 2549 | 4.02 | 4.04 | 3.75 | 3.86 | 3.95 | 4.35 | 4.37 | 4.25 | 4.25 | 4.22 | 3.94 | 4.20 |
| | 2550 | 3.96 | 3.97 | 3.96 | 3.93 | 4.28 | 4.39 | 4.63 | 4.94 | 5.24 | 5.56 | 5.26 | 4.63 |
| | 2551 | 5.47 | | | | | | | | | | | 5.47 |
| แป้งมัน | 2549 | 8.97 | 9.01 | 8.32 | 8.60 | 8.32 | 8.39 | 8.23 | 7.77 | 7.73 | 7.89 | 8.45 | 8.35 |
| | 2550 | 8.94 | 8.97 | 8.36 | 9.00 | 10.13 | 10.74 | 10.97 | 11.13 | 11.35 | 11.99 | 11.58 | 10.43 |
| | 2551 | 11.46 | | | | | | | | | | | 11.46 |

หมายเหตุ : 1/ หัวมันสดคละจาก สดก. 2/ หัวมันสดเชื้อแป้ง 25% จาก คนจ.

ยางพารา
ประจำสัปดาห์ที่ 2 ของเดือนมกราคม (7 - 11 ม.ค.51)

| | | | | | |
|---------------------------------------------------------------|---------|---------|---------|---------|---------------------|
| ผลผลิต(ล้านตัน) | 2547 | 2548 | 2549 | 2550 | 2551 (ประมาณการ) |
| - โลก | 8.748 | 8.882 | 9.676 | 9.607 | 9.700 |
| - ไทย | 2.978 | 2.980 | 3.071 | 2.950 | 3.123 |
| ต้นทุน (บาท/กก.) | 31.80 | 34.14 | 32.55 | 33.87 | |
| การใช้ (ล้านตัน) | | | | | |
| - โลก | 8.715 | 9.082 | 9.224 | 9.459 | 9.688 |
| - ไทย | 0.319 | 0.335 | 0.321 | 0.345 | 0.359 |
| การนำเข้า | | | | | (มก. - พ.ย.) |
| ปริมาณ(ล้านตัน) | 0.001 | 0.001 | 0.001 | 0.001 | |
| มูลค่า(ล้านบาท) | 69.90 | 78.92 | 90.60 | 150.30 | |
| การส่งออก | | | | | (มก. - พ.ย.) |
| ปริมาณ (ล้านตัน) | 3.022 | 2.952 | 3.057 | 2.686 | |
| มูลค่า(ล้านบาท) | 137,604 | 148,868 | 205,361 | 174,776 | |
| ช่วงออกสู่ตลาด ตลอดทั้งปีและออกมาก มี.ย.-ก.ค. และ ธ.ค.-ม.ค. | | | | | |
| แหล่งผลิตสำคัญ สุราษฎร์ธานี สงขลา นครศรีธรรมราช ตรัง ยะลา | | | | | |
| พัทลุง ระยอง ตรัง ศรีสะเกษ | | | | | |
| ครัวเรือนเกษตรกร 1,193,950 (ข้อมูลปี 2548) | | | | | |
| มูลค่าผลผลิตที่เกษตรกรขายได้ ปี 2549 ประมาณ 206,547 ล้านบาท | | | | | |
| ประเทศคู่ค้า(ส่งออก) สาธารณรัฐประชาชนจีน ญี่ปุ่น สหรัฐอเมริกา | | | | | |
| และสาธารณรัฐเกาหลี | | | | | |

สถานการณ์ปี 2551

1.1 สถานการณ์ตลาดโลก
ผลผลิตยางธรรมชาติของโลกมีประมาณ 9.70 ล้านตัน เพิ่มขึ้นจากปี 2550 จำนวน 0.093 ล้านตัน หรือคิดเป็นร้อยละ .968 เนื่องจากการขยายพื้นที่ปลูกของประเทศผู้ผลิต ได้แก่ อินโดนีเซีย อินเดีย และเวียดนาม ส่วนการใช้ยางธรรมชาติของโลกมีประมาณ 8.90 ล้านตัน เพิ่มขึ้นจากปีที่ผ่านมา 0.122 ล้านตัน หรือคิดเป็นร้อยละ 1.38

1.2 สถานการณ์ในประเทศ
ผลผลิตยางพารา ปี 2551 คาดว่ามีประมาณ 3.123 ล้านตัน เพิ่มขึ้นจาก ปี 2550 จำนวน 0.173 ล้านตัน หรือคิดเป็นร้อยละ 5.86 เนื่องจากผลผลิตยางในแหล่งผลิต ภาคตะวันออกเฉียงเหนือและภาคเหนือเพิ่มขึ้น ส่วนความต้องการใช้คาดว่าจะมีประมาณ 0.359 ล้านตัน

1.3 แนวโน้ม
ราคาจะเคลื่อนไหวอยู่ในเกณฑ์ค่อนข้างดี แต่อาจจะได้รับผลกระทบจากอุตสาหกรรมยานยนต์ที่จะชะลอตัวลงตามภาวะเศรษฐกิจโลก และผลกระทบที่ปริมาณจะออกสู่ตลาดมากเมื่อผ่านพ้นช่วงฝนตกหนักทางภาคใต้

สถานการณ์ปัจจุบัน

ราคายางเคลื่อนไหวสูงขึ้นจากสัปดาห์ที่ผ่านมาเล็กน้อย โดยราคายางแผ่นดิบชั้น 3 ที่เกษตรกรจังหวัดสุราษฎร์ธานี สงขลา กระบี่ และนครศรีธรรมราช จำหน่ายได้ กก.ละ 73.00 - 80.00 บาท และยางแผ่นรมควันชั้น 3 ตลาดสิงคโปร์ กก.ละ 80.00 - 87.00 บาท ราคายางปรับเพิ่มขึ้นเนื่องจาก 1) ปริมาณความต้องการยางของประเทศผู้ผลิตยางล้อมีอย่างต่อเนื่อง 2) ราคาน้ำมันดิบมีแนวโน้มสูงขึ้น 3) ผลผลิตเริ่มลดลงเนื่องจากเข้าสู่ช่วงฤดูการผลิตใบ

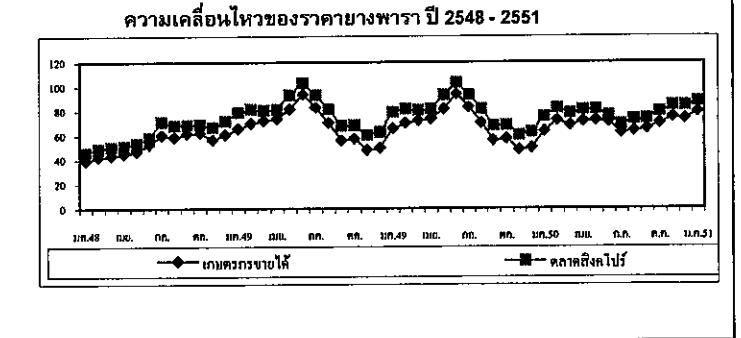

| ราคา บาท/กก. | ปี | ม.ค. | ก.พ. | มี.ค. | เม.ย. | พ.ค. | มิ.ย. | ก.ค. | ส.ค. | ก.ย. | ต.ค. | พ.ย. | ธ.ค. | เฉลี่ย | 14 ม.ค.51 | |
|---------------------------------------------|------|-------|----------------|-------|-------|-------|--------|-------|-------|-------|-------|-------|-------|--------|-----------|-------|
| ยางแผ่นดิบชั้น 3 | | | | | | | | | | | | | | | | |
| เกษตรกรขายได้ | 2548 | 39.14 | 41.99 | 43.50 | 44.68 | 46.52 | 52.22 | 59.75 | 58.21 | 61.47 | 61.93 | 56.30 | 60.57 | 52.19 | | |
| | 2549 | 65.28 | 69.79 | 71.95 | 73.50 | 81.22 | 93.45 | 82.76 | 69.98 | 55.71 | 57.12 | 47.98 | 49.47 | 68.18 | | |
| | 2550 | 63.06 | 72.22 | 68.17 | 71.41 | 73.07 | 70.80 | 61.96 | 63.64 | 65.44 | 69.80 | 74.79 | 73.30 | 68.97 | | |
| | 2551 | 78.21 | (7- 11 ม.ค.51) | | | | | | | | | | | | | 78.00 |
| ราคายางแผ่นรมควันชั้น 3 | | | | | | | | | | | | | | | | |
| เกษตรกรขายได้ | 2548 | 35.88 | 43.44 | 47.37 | 48.13 | 47.77 | 52.90 | 57.61 | 57.40 | 59.48 | 61.98 | 57.50 | 60.57 | 52.50 | | |
| | 2549 | 65.51 | 71.21 | 76.51 | 76.65 | 82.46 | | 77.42 | 67.35 | 50.10 | 57.93 | 48.47 | 50.85 | 65.86 | | |
| | 2550 | 64.59 | 72.45 | 74.23 | 73.24 | 73.05 | 64.65 | 58.22 | 62.62 | 65.33 | 67.61 | 72.22 | 68.68 | 68.07 | | |
| | 2551 | 77.10 | (7- 11 ม.ค.51) | | | | | | | | | | | | | 77.80 |
| ราคายางแผ่นรมควันชั้น 3 | | | | | | | | | | | | | | | | |
| ตลาดหัดใหญ่ | 2548 | 42.94 | 45.46 | 50.58 | 49.27 | 53.60 | 58.17 | 66.76 | 66.95 | 66.09 | 66.22 | 61.54 | 66.36 | 57.83 | | |
| | 2549 | 71.13 | 76.07 | 77.80 | 75.38 | 92.30 | 99.19 | 95.92 | 83.40 | 68.73 | 69.59 | 60.60 | 62.76 | 77.74 | | |
| | 2550 | 69.89 | 77.01 | 74.25 | 77.42 | 79.31 | 74.41 | 65.94 | 68.56 | 74.05 | 75.68 | 78.46 | 79.10 | 74.51 | | |
| | 2551 | 82.70 | (7-11 ม.ค.51) | | | | | | | | | | | | | 82.99 |
| ตลาดสิงคโปร์ | 2548 | 45.91 | 48.67 | 50.08 | 51.36 | 52.48 | 57.98 | 70.96 | 66.72 | 68.58 | 69.27 | 66.12 | 68.46 | 59.72 | | |
| | 2549 | 72.97 | 81.57 | 80.8 | 81.18 | 92.40 | 102.48 | 93.10 | 81.44 | 67.65 | 68.27 | 59.82 | 62.83 | 78.71 | | |
| | 2550 | 75.21 | 82.11 | 78.16 | 80.71 | 81.22 | 76.00 | 68.85 | 72.76 | 73.52 | 79.25 | 83.95 | 84.01 | 77.98 | | |
| | 2551 | 87.57 | (7- 11 ม.ค.51) | | | | | | | | | | | | | 86.84 |
| ตลาดสินค้าเกษตรล่วงหน้าแห่งประเทศไทย | | | | | | | | | | | | | | | | |
| | 2549 | 78.00 | 82.01 | 81.33 | 81.80 | 95.00 | 100.00 | 92.33 | 82.69 | 68.67 | 69.20 | 60.43 | 64.70 | 79.68 | | |
| | 2550 | 76.50 | 82.60 | 79.37 | 81.82 | 81.38 | 75.69 | 68.74 | 71.24 | 73.03 | 79.67 | 81.99 | 84.35 | 78.03 | | |
| | 2551 | 89.90 | (7- 11 ม.ค.51) | | | | | | | | | | | | | 86.90 |

กาแฟ

ประจำสัปดาห์ที่ 2 ของเดือนมกราคม 2551 (7 - 11 ม.ค.51)

| ผลผลิต | 2547/48 | 2548/49 | 2549/50 | 2550/51 |
|----------------------------------------------------------------------------------------------------------------------------|---------|---------|---------|-------------|
| | | | | (ประมาณการ) |
| - โลก(ล้านตัน) | 7.26 | 6.69 | 8.06 | 7.37 |
| - ไทย (ตัน) | 59,644 | 45,831 | 55,660 | 51,876 |
| ต้นทุน (บาท/กก.) | 31.12 | 29.34 | 29.26 | 32.02 |
| การใช้ในประเทศ (ตัน) | 42,300 | 45,000 | 48,000 | 50,900 |
| การนำเข้า (ข้อมูลพืชน WTO ให้นำเข้าในโควตา 5.25 ตัน ภายในโควตา 30% นอกโควตา 90%) | | | | |
| ปริมาณ(ตัน) | 194 | 336 | 563 | |
| มูลค่า (ล้านบาท) | 49.48 | 66.97 | 78.53 | |
| การส่งออก | | | | |
| ปริมาณ(ตัน) | 16,935 | 25,834 | 11,543 | (ม.ค.-พ.ย.) |
| มูลค่า (ล้านบาท) | 609 | 1,058 | 628 | |
| ช่วงออกสู่ตลาด พ.ย.- มี.ค.และออกสู่ตลาดมาก ธ.ค. - ม.ค. | | | | |
| แหล่งผลิตสำคัญ ชุมพร ระนอง สุราษฎร์ธานี กระบี่ นครศรีธรรมราช พังงา ประจวบคีรีขันธ์ และอุดรดิตถ์ | | | | |
| ครัวเรือนเกษตรกร 30,850 ครัวเรือน (ข้อมูล ปี 2549) | | | | |
| มูลค่าผลผลิตที่เกษตรกรขายได้ปี 2549/50 ประมาณ 2,015 ล้านบาท | | | | |
| เทศคู่ค้าสำคัญ | | | | |
| 1. เมล็ดกาแฟดิบ สหรัฐอเมริกา (66.30%) เยอรมันนี (18.06%) เบลเยียม (5.62%) อิตาลี (4.59%) โปแลนด์ (1.78%) และอื่น ๆ (3.65%) | | | | |
| 2. กาแฟคั่ว สหรัฐอาหรับเอมิเรตส์ (56.90%) ไต้หวัน (11.37%) พม่า (10.07%) ปากีสถาน (4.85%) เคนมารัก (3.85%) อื่น ๆ (12.96%) | | | | |
| 3. กาแฟผงสำเร็จรูป ลาว (43.34%) สิงคโปร์ (12.18%) พม่า (7.87%) กาน่า (4.24%) และอื่น ๆ (27.18%) | | | | |
| ประเทศคู่แข่งสำคัญ เวียดนาม อินโดนีเซีย ฟิลิปปินส์ | | | | |

สถานการณ์ปี 2550/51

1.1 สถานการณ์ตลาดโลก กระทรวงเกษตรสหรัฐฯ คาดการณ์(ธ.ค.50)ปริมาณสต็อก ต้นปี 1.34 ล้านตัน เพิ่มขึ้นจากปี 2549/50 จำนวน 0.15 ล้านตันหรือคิดเป็นร้อยละ 12.63 ปริมาณผลผลิต 7.37 ล้านตันลดลง 0.69 ล้านตันหรือคิดเป็นร้อยละ 8.51 และความต้องการใช้ 7.85 ล้านตัน ลดลงจากปี 2549/50 จำนวน 0.26 ล้านตันคิดเป็นร้อยละ 3.32 ส่วนราคาตลาดโลก (14 ม.ค.51) เฉลี่ยตันละ 2,036 ดอลลาร์สหรัฐฯ สูงกว่าระยะเดียวกันของปีที่ผ่านมาตันละ 498 ดอลลาร์สหรัฐฯ

1.2 สถานการณ์ในประเทศ

(1) ผลผลิต สำนักงานเศรษฐกิจการเกษตรคาดการณ์ผลผลิตปริมาณ 51,876 ตัน ลดลงจากปี 2549/50 จำนวน 3,774 ตันคิดเป็นร้อยละ 6.80 ออกสู่ตลาดมากในเดือน ม.ค. - ก.พ..51

(2) ความต้องการใช้ คาดว่าจะมีประมาณ 50,900 ตัน เพิ่มขึ้นจากปี 2549/50 ร้อยละ 6 ตามปริมาณการขยายตัวของการบินภาคกาแฟคั่วบด และกาแฟพร้อมดื่ม

(3) ราคา ที่เกษตรกรควรจะได้รับได้ซึ่งคิดทอนจากราคาตลาดโลก (2036 ดอลลาร์สหรัฐฯ) ประมาณ กก.ละ 60 - 62 บาท

2. สถานการณ์/แผนการดำเนินการ

2.1 การประชุมพิจารณาบทพจนกฏระเบียบเกี่ยวกับการอนุญาตให้นำเข้าเมล็ดกาแฟดิบ เพื่อนำมาผลิตเป็นผลิตภัณฑ์กาแฟส่งออกที่กรมการค้าต่างประเทศเมื่อวันที่ 15 พ.ย. 50 ได้พิจารณาสถานการณ์การผลิตและการตลาดเมล็ดกาแฟปี 2550/51 ด้วย สรุปว่าผลผลิตและความต้องการใช้จะมีปริมาณใกล้เคียงกันประมาณ 51,000 ตันและแนวโน้มราคาเกษตรกรจำหน่ายได้อยู่ในเกณฑ์ดี

2.2 การเชื่อมโยงตลาดระหว่างเกษตรกรกับผู้ใช้ภายในประเทศ

2.3 ราคาเมล็ดกาแฟตลาดโลกมีความผันผวนอาจส่งผลกระทบต่อภาวะตลาดและราคากาแฟในประเทศจนเกษตรกรได้รับความเดือดร้อนได้

สถานการณ์ปัจจุบัน

1. ภายในประเทศ

(1) เกษตรกรเก็บเกี่ยวผลผลิตแล้วประมาณร้อยละ 60 - 65 และจำหน่ายผลผลิตออกสู่ตลาดแล้วประมาณร้อยละ 50 - 55 โดยเกษตรกรจังหวัดชุมพร ระนองและสุราษฎร์ธานีจำหน่ายเมล็ดกาแฟเกรดดีให้ผู้ค้าท้องถิ่นราคากก.ละ 62- 63 บาท ขณะนี้เป็นช่วงที่ผลผลิตออกสู่ตลาดมากและมีการแข่งขันรับซื้อของผู้ค้าท้องถิ่นและผู้ใช้ภายในประเทศ ส่งผลให้ราคายังคงเคลื่อนไหวอยู่ในเกณฑ์สูง บจ.ควอลิตี้ คอฟฟี่ โปรดักท์ส (เนทเลย์) ซึ่งเป็นผู้ผลิตกาแฟสำเร็จรูปเปิดจุดรับซื้อ รวม 7 จุดแยกเป็น จ.ชุมพร 4 จุดและจ.ระนอง 3 จุด บจ.ควอลิตี้ฯ รับซื้อเมล็ดกาแฟเกรดดี กก.ละ 62 บาท

2. ตลาดโลก

ราคาตลาดโลกเคลื่อนไหวอยู่ในเกณฑ์สูงสุดในรอบ 10 ปีที่ผ่านมา เนื่องจากการคาดการณ์ว่าปริมาณผลผลิต ปี 2551/52 (เริ่มออกสู่ตลาด มี.ย.51) ของประเทศบราซิลซึ่งเป็นผู้ผลิตและส่งออกรายใหญ่ของโลกจะมีปริมาณลดลง เพราะได้รับผลกระทบจากภาวะอากาศแห้งแล้ง

ความเคลื่อนไหวของราคาเมล็ดกาแฟ ปี 2546/47-2550/51

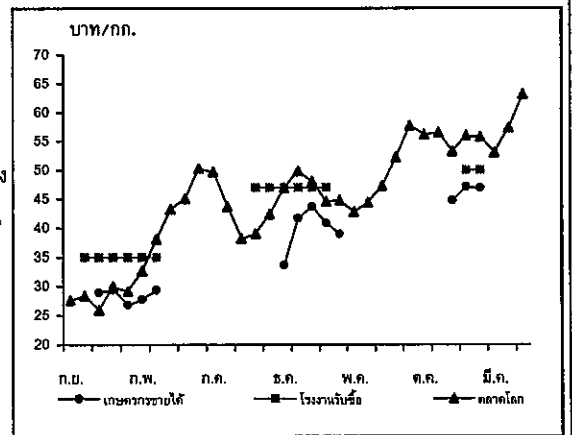

| ราคา (บาท/กก.) | ต.ค. | พ.ย. | ธ.ค. | ม.ค. | ก.พ. | มี.ค. | เม.ย. | พ.ค. | มิ.ย. | ก.ค. | ส.ค. | ก.ย. | เฉลี่ย |
|---------------------------|-------|-------|-------|-------|-------------------|-------|-------|-------|-------|-------|-------|-------|--------|
| เกษตรกรขายได้ (เกรดคละ) | | | | | | | | | | | | | |
| ปี 2548/49 | - | - | 33.66 | 41.67 | 43.66 | 40.88 | 39.00 | - | - | - | - | - | 39.77 |
| ปี 2549/50 | - | - | 44.78 | 47.11 | 46.99 | - | - | - | - | - | - | - | 46.29 |
| ปี 2550/51 | - | 58.50 | 57.79 | 64.50 | (จ.ชุมพรและระนอง) | | - | - | - | - | - | - | 59.59 |
| โรงงานรับซื้อ (เกรดหนึ่ง) | | | | | | | | | | | | | |
| ปี 2548/49 | - | - | - | 43.00 | 47.00 | 47.00 | - | - | - | - | - | - | 45.67 |
| ปี 2549/50 | - | - | - | 50.00 | 50.00 | - | - | - | - | - | - | - | 50.00 |
| ปี 2550/51 | - | - | 57.00 | 62.00 | (จ.ชุมพรและระนอง) | | - | - | - | - | - | - | 59.50 |
| ตลาดโลก (ลอนดอน) | | | | | | | | | | | | | |
| ปี 2547/48 | 28.40 | 25.96 | 29.96 | 29.16 | 32.66 | 38.09 | 42.23 | 45.11 | 50.31 | 49.72 | 43.74 | 38.23 | 33.30 |
| ปี 2548/49 | 39.07 | 42.42 | 46.92 | 49.86 | 48.11 | 44.59 | 44.85 | 42.81 | 44.40 | 47.24 | 52.21 | 57.74 | 46.69 |
| ปี 2549/50 | 56.18 | 56.56 | 53.26 | 60.15 | 55.73 | 53.05 | 50.59 | 57.33 | 63.14 | 62.37 | 59.83 | 52.33 | 56.71 |
| ปี 2550/51 | 63.10 | 66.76 | 64.10 | 67.06 | (14 ม.ค.50) | | - | - | - | - | - | - | 65.26 |

สับปะรด

ประจำสัปดาห์ที่ 2 ของเดือนมกราคม 2551 (7-11 มค. 51)

| | | | |
|-------------------------|--------------------------------------|---------|---------|
| ผลผลิต | 2549 | 2550 | 2551 |
| โลก (ล้านตัน) | 18.38 | 18.00 | na |
| ไทย (ล้านตัน) | 2.705 | 2.320 | 2.513 |
| ช่วงผลผลิตออกมาก | เม.ย.- มิ.ย. และ พ.ย.- ม.ค. | | |
| พื้นที่ปลูก (ไร่) | 632,029 | 597,467 | 611,917 |
| จำนวนครัวเรือน | 37,150 | na | na |
| ผลผลิตเฉลี่ย/ไร่ | 4,280 | 3,858 | 4,107 |
| ต้นทุนการผลิต | 2.35 | 2.42 | na |
| มูลค่าผลผลิต (ล้านบาท) | 6,817 | 10,626 | na |
| การใช้ | | | |
| - บริโภคสด (ล้านตัน) | 0.376 | 0.580 | na |
| - แปรรูปกระป๋อง (ตันสด) | 2.029 | 1.741 | na |
| ส่งออก | มค.-พย. | | |
| ส่งออก (ล้านตัน) | 0.483 | 0.503 | na |
| - มูลค่า (ล้านบาท) | 19,475 | 12,621 | na |
| ประเทศคู่ค้า | สหรัฐฯ เยอรมัน ญี่ปุ่น และแคนาดา | | |
| ประเทศคู่แข่ง | ฟิลิปปินส์ จีน บราซิล และอินเดีย | | |
| อัตราแปรสภาพ | สับปะรดกระป๋อง : สับปะรดสด = 3.3 : 1 | | |

สถานการณ์ ปี 2550

1. ผลผลิตของโลก (ปี 2550) มีประมาณ 18.00 ล้านตัน ลดลงจากปีที่ผ่านมาร้อยละ 3 เนื่องจากเกิดปรากฏการณ์เอลนีโญทำให้เกิดปัญหาความแห้งแล้งในประเทศผู้ผลิตสำคัญหลายประเทศ ประกอบกับประเทศผู้ผลิตบางรายประสบปัญหาด้านสภาพอากาศที่แปรปรวนและการจำกัดในการขยายพื้นที่ปลูก โดยประเทศไทยเป็นผู้ผลิตอันดับหนึ่งของโลก (13%) ฟิลิปปินส์ (10%) จีน(9%) บราซิล (9%) และอินเดีย (8%)
2. ผลผลิตของไทย กระทรวงเกษตรและสหกรณ์ คาดการณ์ปริมาณผลผลิตปี 2551 มีประมาณ 2.51 ล้านตัน เพิ่มขึ้นจากปี 2550 ร้อยละ 8.66 โดยผลผลิตจะออกสู่ตลาดมากในช่วงเดือน ก.พ.-เม.ย.51
3. การส่งออก ไทยส่งออกสับปะรดกระป๋องมากเป็นอันดับหนึ่งของโลก ประมาณ 43% รองลงมาเป็นฟิลิปปินส์ (13%) และอินโดนีเซีย (10%) โดยมูลค่าการส่งออกสับปะรดกระป๋อง ตั้งแต่เดือน มค.-พย. 50 รวม 12,621 ล้านบาท

สถานการณ์ปัจจุบัน

1. การผลิต ผลผลิตสับปะรดออกสู่ตลาดเพิ่มขึ้น แต่ก็ยังไม่เพียงพอต่อความต้องการของโรงงาน ซึ่งในปี 2551ผลผลิตออกมากประมาณเดือน ก.พ. ถึง เม.ย. 51 ซึ่งผลผลิตอาจจะมีมากกว่าความต้องการของโรงงานในช่วงสั้น ๆ ส่งผลให้เกิดปัญหาด้านราคาตกต่ำได้
2. ราคา ราคาที่เกษตรกรขายได้สัปดาห์นี้เฉลี่ย กก.ละ 5.00 บาท เพิ่มขึ้นจากสัปดาห์ที่ผ่านมา เฉลี่ย กก.ละ 0.28 บาท เนื่องจากโรงงานแปรรูปสับปะรดกระป๋องหลายราย เริ่มเปิดกิจการหลังจากหยุดในช่วงเทศกาลปีใหม่ ทำให้ความต้องการซื้อสับปะรดมีมากขึ้น

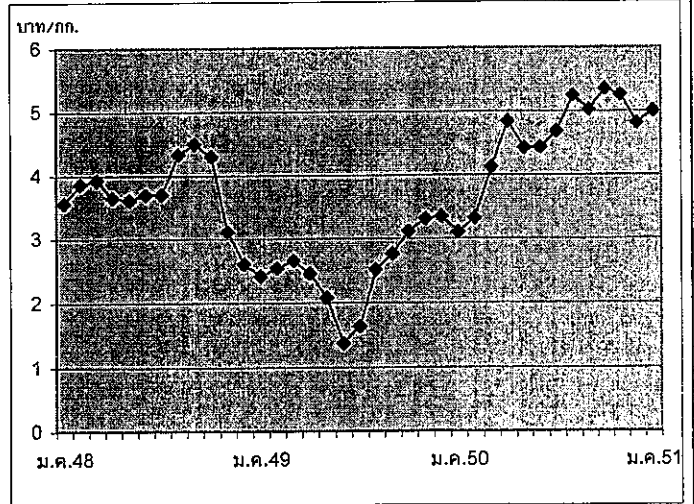

ราคาสับปะรดโรงงานที่เกษตรกรขายได้ (บาท/กก.)

| | ม.ค. | ก.พ. | มี.ค. | เม.ย. | พ.ค. | มิ.ย. | ก.ค. | ส.ค. | ก.ย. | ต.ค. | พ.ย. | ธ.ค. | เฉลี่ย |
|------|------|------|-------|-------|------|-------|------|------|------|------|------|------|--------|
| 2547 | 4.22 | 4.21 | 4.76 | 4.67 | 4.63 | 5.00 | 5.16 | 4.47 | 4.76 | 4.82 | 4.10 | 3.59 | 4.53 |
| 2548 | 3.56 | 3.86 | 3.93 | 3.64 | 3.61 | 3.69 | 3.70 | 4.33 | 4.49 | 4.30 | 3.11 | 2.61 | 3.74 |
| 2549 | 2.42 | 2.54 | 2.66 | 2.46 | 2.08 | 1.37 | 1.64 | 2.52 | 2.76 | 3.11 | 3.31 | 3.34 | 2.52 |
| 2550 | 3.10 | 3.32 | 4.23 | 4.84 | 4.42 | 4.43 | 4.68 | 5.25 | 5.02 | 5.35 | 5.26 | 4.72 | 4.55 |
| 2551 | 5.00 | | | | | | | | | | | | |

(2-11 ม.ค.)

ส้มเขียวหวาน

ประจำสัปดาห์ที่ 2 ของเดือนมกราคม 2551 (7 - 11 ม.ค. 51)

| | หน่วย : ตัน | | | |
|------------------|-----------------------------------|---------|---------|-------|
| | 2548/49 | 2549/50 | 2550/51 | % Δ |
| ผลผลิต | 738,500 | 782,700 | 773,900 | -1.12 |
| ช่วงผลผลิตออกมาก | พ.ย. - ก.พ. | | | |
| มูลค่าผลผลิต | 8,000 ล้านบาท | | | |
| การใช้ | | | | |
| บริโภคสด | 734,500 | 767,700 | 760,900 | -0.89 |
| นำเข้า | | | | |
| - ส้มสด | 8,500 | 2,000 | | |
| ประเทศคู่ค้า | จีน (94%) ออสเตรเลีย (2%) | | | |
| น้ำส้ม | 3,070 | 3,900 | 4,000 | 2.56 |
| ประเทศคู่ค้า | อิสราเอล (40%) จีนและบราซิล (19%) | | | |
| ส่งออก | | | | |
| - ส้มสด | 12,500 | 17,000 | 17,000 | - |
| ประเทศคู่ค้า | กัมพูชา (43%) ชองกง (15%) | | | |
| - น้ำส้ม | 90 | 190 | | |
| ประเทศคู่ค้า | เนเธอร์แลนด์และอเมริกา (11%) | | | |

สถานการณ์ ปี 2550/51

1. การผลิต

1.1 ปัจจุบันส้มมีการเพาะปลูกมากที่สุดในภาคเหนือแถบจังหวัดเชียงใหม่ (50%) กำแพงเพชร (25%) เชียงราย (10%) สุโขทัย (8%) แพร่ (3%) นครสวรรค์ (3%) ตาก (1%) น่าน (1%)

1.2 ฤดูกาลออกสู่ตลาดมากช่วง พ.ย.49 - ก.พ.50 ร้อยละ 70

1.3 ผลผลิตปี 2550/51 มีปริมาณ 773,900 ตัน ใกล้เคียงกับปีที่ผ่านมา

2. การบริโภค

ผลผลิตส้มส่วนใหญ่ร้อยละ 98 ใช้บริโภคภายในประเทศในรูปของผลสด ส่วนที่เหลือร้อยละ 2 ใช้ส่งออกและแปรรูปเป็นผลิตภัณฑ์ต่าง ๆ เล็กน้อย เช่น น้ำส้ม แยม ฯลฯ

มาตรการ

คชก. ได้มีมติเมื่อวันที่ 5 เมษายน 2548 มอบหมายให้กระทรวงเกษตรและสหกรณ์รับผิดชอบจัดทำแผนบูรณาการด้านการผลิตและการตลาดผลไม้ทุกชนิดทั้งระบบ เพื่อให้ปริมาณผลผลิตสอดคล้องกับปริมาณความต้องการทั้งภายในประเทศและการส่งออก รวมทั้งจัดทำแผนแก้ไขปัญหาทั้งในระยะสั้นและระยะยาว

สถานการณ์ปัจจุบัน

- ราคาส้มเขียวหวานในสัปดาห์นี้เฉลี่ย กก.ละ 12.00 บาท ราคาทรงตัวอยู่ในระดับที่ดี เนื่องจากตลาดยังมีความต้องการอย่างต่อเนื่องจากช่วงเทศกาลปีใหม่เป็นต้นมา และเกษตรกรบางรายชะลอการเก็บเกี่ยวผลผลิตเพื่อนำออกสู่ตลาดในช่วงเทศกาลตรุษจีน

- ขณะนี้ผลผลิตเริ่มออกสู่ตลาดแล้วประมาณร้อยละ 50-60 โดยคาดว่า ผลผลิตจะออกสู่ตลาดหมดในช่วงเดือน ก.พ.51

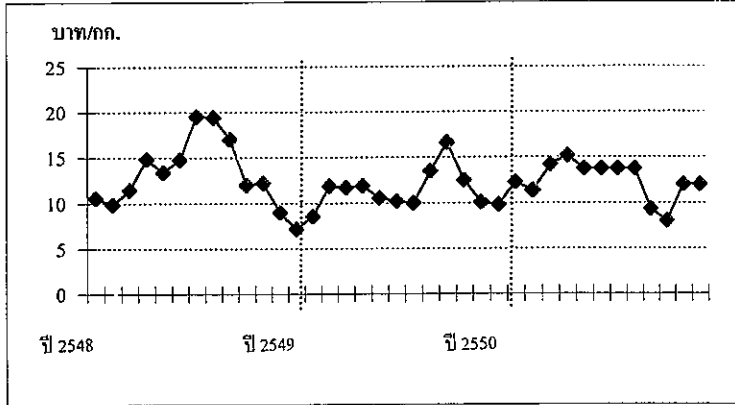

| ปี | ม.ค. | ก.พ. | มี.ค. | เม.ย. | พ.ค. | มิ.ย. | ก.ค. | ส.ค. | ก.ย. | ต.ค. | พ.ย. | ธ.ค. | เฉลี่ย |
|------|-------|---------------|-------|-------|-------|-------|-------|-------|-------|-------|-------|-------|--------|
| 2548 | 10.56 | 9.86 | 11.45 | 14.83 | 13.40 | 14.75 | 19.50 | 19.40 | 17.00 | 12.00 | 12.21 | 8.97 | 13.66 |
| 2549 | 7.16 | 8.53 | 11.87 | 11.70 | 11.90 | 10.57 | 10.19 | 10.00 | 13.50 | 16.60 | 12.50 | 10.04 | 11.21 |
| 2550 | 9.80 | 12.28 | 11.35 | 14.20 | 15.16 | 13.75 | - | - | - | 9.33 | 8.00 | 12.00 | 8.82 |
| 2551 | 12.00 | (7-11 ม.ค.51) | | | | | | | | | | | |

ไก่เนื้อ

ประจำสัปดาห์ที่ 2 ของเดือน มกราคม 2550 (7 - 11 ม.ค.51)

| | 2548 | 2549 | 2550 | 2551 | % Δ |
|-------------------------|------------------------------------------------|----------|----------|----------|-----------|
| ผลผลิต (พันตัน) | | | | | ประมาณการ |
| - โลก | 59,645 | 60,538 | 62,919 | 64,404 | 2.36 |
| สหรัฐอเมริกา | 15,870 | 16,043 | 16,076 | 16,536 | 2.86 |
| จีน | 10,200 | 10,350 | 10,850 | 11,400 | 5.07 |
| บราซิล | 9,350 | 9,355 | 10,105 | 10,550 | 4.40 |
| สหภาพยุโรป | 8,169 | 7,803 | 8,035 | 8,090 | 0.68 |
| - ไทย (ซากบริโภค) | 1,030.58 | 1,069.76 | 1,112.57 | 1,175.99 | 5.70 |
| ช่วงผลผลิตออกมาก | ตุลาคม - กุมภาพันธ์ | | | | |
| จำนวนครีวเรือน | 12,097 | 9,766 | na | na | |
| ต้นทุนการผลิต (บาท/กก.) | 30.32 | 32.25 | 33.50 | na | |
| มูลค่าผลผลิต (ล้านบาท) | 52,794 | 52,669 | 61,285 | na | |
| การใช้ (พันตัน) | 791.13 | 808.39 | 834.43 | 881.99 | 5.70 |
| ปริมาณส่งออก (ตัน) | 239,449 | 261,373 | 268,679 | na | |
| มูลค่าส่งออก (ล้านบาท) | 28,147 | 29,607 | 29,637 | na | |
| ประเทศคู่ค้า | ญี่ปุ่น อังกฤษ เนเธอร์แลนด์ เยอรมัน ไออร์แลนด์ | | | | |
| | แคนาดา เวียดนาม | | | | |
| ประเทศคู่แข่ง | บราซิล สหรัฐอเมริกา EU จีน อาร์เจนตินา | | | | |

สถานการณ์ปี 2550

1. การผลิต สศก. ประมาณการผลิตไก่เนื้อมีชีวิตปี 2550 ไว้ที่จำนวน 924.20 ล้านตัว เพิ่มขึ้น 8.65% จากปี 2549 (850.64 ล้านตัว) นำหนักไก่เฉลี่ย 2 กก./ตัว เป็นผลผลิตเนื้อไก่ส่วนที่ใช้บริโภค 1,162.27 พันตัน (62.88% ของน้ำหนัก)

2. การใช้ภายใน ผลผลิตเนื้อไก่ประมาณ 75% ใช้บริโภคภายในประเทศ ในปี 2550 คาดว่า จะมีความต้องการใช้ภายในเพิ่มขึ้น 6.66% จากปี 2549

3. อัตราการบริโภค 14 กก./คน/ปี (ที่มา : สมาคมผู้ผลิตไก่เพื่อส่งออกไทย)

4. การส่งออก สมาคมผู้ผลิตไก่เพื่อส่งออกไทย กำหนดเป้าหมายการส่งออกปี 2550 ไว้จำนวน 320,000 ตัน ช่วง ม.ค. - ก.ย.50 มีการส่งออกไปแล้วจำนวน 207,492 ตัน โดยส่งออกเนื้อไก่ปรุงสุกไป EU และญี่ปุ่น ส่วนเนื้อไก่ดิบ ส่งออกไปเวียดนามเป็นหลัก

สรุปผลการหารือ กับองค์กรผู้เลี้ยง และ ผู้ส่งออก เมื่อวันที่ 15 พฤศจิกายน 2550

1. สถานการณ์ ราคาไก่เนื้อเคลื่อนไหวสอดคล้องกับอุปทาน อุปสงค์ ทั้งตลาดในประเทศ และต่างประเทศ ส่วนต้นทุนการผลิต เพิ่มขึ้นจากราคาวัตถุดิบอาหารสัตว์ และลูกไก่เนื้อ รวมทั้งต้นทุนแฝงที่ยังไม่สามารถผลิตได้เต็มกำลังการผลิต เมื่อเทียบกับช่วงก่อนการระบาดของโรคไข้หวัดนก

2. แนวโน้ม ราคาไก่เนื้อแนวโน้มจะปรับลดลง เนื่องจากภาวะการค้าในประเทศชะลอตัวลง ส่วนการส่งออกยังคงประสบปัญหาเรื่องค่าเงินบาท และพื้นที่ช่วงการส่งออกเพื่อใช้ในเทศกาลปีใหม่อีกแล้ว

สถานการณ์ปัจจุบัน

ผลผลิตออกสู่ตลาดอย่างต่อเนื่อง ภาวะการค้าและความต้องการในประเทศชะลอตัวลงเล็กน้อยหลังเทศกาลปีใหม่ ยกเว้นภาคเหนือซึ่งเป็นแหล่งท่องเที่ยว ความต้องการบริโภคในพื้นที่ยังมีมากกว่าปกติ ราคาไก่มีชีวิตโดยทั่วไปยังทรงตัว

| ราคาไก่มีชีวิต (บาท/กก.) | สัปดาห์นี้ | สัปดาห์ก่อน | +/- (บาท) |
|--------------------------|------------|-------------|-----------|
| - เหนือ | 38 - 42 | 38 - 42 | |
| - กลาง | 37 - 39 | 37 - 39 | |
| - ตะวันออกเฉียงเหนือ | 37 - 43 | 37 - 43 | |
| - ใต้ | 39 - 42 | 39 - 43 | -1 |

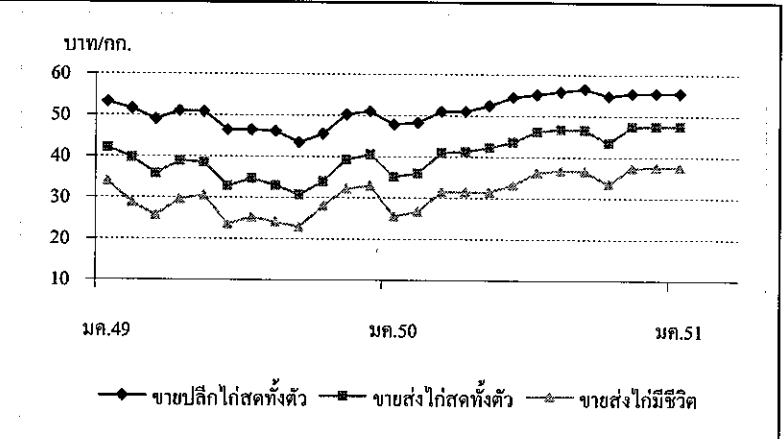

| ราคา (บาท/กก.) | ปี | ม.ค. | กพ. | มี.ค. | เม.ย. | พ.ค. | มิ.ย. | กค. | สค. | กย. | ตค. | พย. | ธค. | เฉลี่ย |
|------------------------|------|-----------|-------|-------|-------|-------|-------|-------|-------|-------|-------|-------|-------|--------|
| ขายส่งไก่มีชีวิต | 2549 | 34.00 | 28.76 | 25.72 | 29.63 | 30.55 | 23.61 | 25.32 | 24.16 | 22.98 | 28.10 | 32.23 | 33.00 | 28.17 |
| หน้าโรงฆ่า กทม. | 2550 | 25.57 | 26.70 | 31.50 | 31.50 | 31.50 | 33.21 | 36.25 | 36.74 | 36.55 | 33.45 | 37.41 | 37.50 | 33.16 |
| | 2551 | 37.50 | | | | | | | | | | | | 37.50 |
| | | (11 ม.ค.) | | | | | | | | | | | | |
| ขายส่งไก่สดทั้งตัว | 2549 | 42.05 | 39.63 | 35.76 | 38.88 | 38.48 | 32.82 | 34.63 | 32.95 | 30.74 | 34.00 | 39.27 | 40.50 | 36.64 |
| รวมเครื่องใน ตลาด กทม. | 2550 | 35.14 | 35.95 | 41.00 | 41.24 | 42.23 | 43.60 | 46.20 | 46.74 | 46.60 | 43.45 | 47.41 | 47.50 | 43.09 |
| | 2551 | 47.50 | | | | | | | | | | | | 47.50 |
| | | (11 ม.ค.) | | | | | | | | | | | | |
| ขายปลีกไก่สดทั้งตัว | 2549 | 53.18 | 51.55 | 49.00 | 51.00 | 50.85 | 46.39 | 46.39 | 46.14 | 43.40 | 45.50 | 50.25 | 51.00 | 48.72 |
| รวมเครื่องใน ตลาด กทม. | 2550 | 47.83 | 48.30 | 51.00 | 51.00 | 52.50 | 54.50 | 55.20 | 55.86 | 56.55 | 54.77 | 55.50 | 55.50 | 53.21 |
| | 2551 | 55.50 | | | | | | | | | | | | 55.50 |
| | | (11 ม.ค.) | | | | | | | | | | | | |

| | 2548 | 2549 | 2550 | 2551 | % Δ |
|-------------------------------------|-----------------------------------|--------|--------|-------|------------------|
| ผลผลิต (ล้านตัน) | | | | | ประมาณการ |
| - โลก | 1.702 | 1.923 | 2.100 | na | na |
| - ไทย (กรมประมง) | 0.401 | 0.507 | 0.450 | 0.530 | 17 |
| กุ้งกุลาลำตา | 0.026 | 0.004 | 0.003 | 0.002 | -33 |
| กุ้งขาวแวนนาไม&อื่นๆ | 0.375 | 0.503 | 0.447 | 0.528 | 18 |
| ช่วงผลผลิตออกมาก | มิถุนายน - กันยายน | | | | |
| จำนวนครัวเรือน | 33,444 | 35,000 | 4,000 | na | |
| ต้นทุนการผลิต (ปี 2548/49 กรมประมง) | | | | | |
| | กุ้งกุลาลำตา กก.ละ 138.49 บาท | | | | |
| | กุ้งขาวแวนนาไม กก.ละ 105 บาท | | | | |
| มูลค่าผลผลิตกุ้ง | 46,000 | 66,000 | 50,000 | na | |
| ที่เกษตรกรขายได้ (ล้านบาท) | | | | | |
| บริโภคภายในประเทศ(ล้านตัน) | 0.035 | 0.040 | 0.045 | | |
| การนำเข้า | | | | | |
| - ปริมาณ (ล้านตัน) | 0.024 | 0.024 | 0.140 | na | |
| - มูลค่า (ล้านบาท) | 3,073 | 2,960 | 1,382 | na | |
| | | | | | (ม.ค. - พ.ย.50) |
| การส่งออก | | | | | |
| - ปริมาณ (ล้านตัน) | 0.279 | 0.310 | 0.330 | na | |
| - มูลค่า (ล้านบาท) | 71,358 | 77,189 | 75,941 | na | |
| | | | | | (ม.ค. - พ.ย. 50) |
| ประเทศคู่ค้า | สหรัฐอเมริกา ญี่ปุ่น สหภาพยุโรป | | | | |
| ประเทศคู่แข่ง | อินเดีย เอกวาดอร์ อินโดนีเซีย จีน | | | | |

สถานการณ์ปัจจุบัน

• ความเคลื่อนไหวด้านราคา

ในช่วงสัปดาห์ที่ 2 ของเดือนมกราคม ผลผลิตกุ้ง รุ่นที่ 2 เริ่มออกสู่ตลาดมากขึ้น แต่จากสภาพอากาศที่หนาวเย็นอย่างต่อเนื่อง ทำให้เกษตรกรเร่งจับกุ้งซึ่งมีขนาดเล็กออกจำหน่ายเพราะเกรงว่าจะเกิดความเสียหาย ส่งผลให้ราคากุ้งขนาดเล็ก 80 และ 90 ตัว/กก. ปรับตัวลดลงจากสัปดาห์ก่อน กก.ละ 5 บาท อย่างไรก็ตาม กุ้งขนาดอื่นส่วนใหญ่ยังคงทรงตัวเท่าสัปดาห์ก่อน

• ปริมาณกุ้งเข้าสู่ตลาดกลางสัตว์น้ำ จ.สมุทรสาคร

ปริมาณรถเข้าสู่ตลาดสัปดาห์นี้ (7 - 11 ม.ค.51) จำนวน 847 ตู้คอนเทนเนอร์ ปริมาณ 2,541 ตัน เพิ่มขึ้นจากระยะเดียวกันของเดือนก่อน ร้อยละ 17.97 จำแนกเป็นกุ้งขาวแวนนาไม จำนวน 838 ตู้คอนเทนเนอร์ ปริมาณ 2,514 ตัน เพิ่มขึ้นร้อยละ 19.13 และกุ้งกุลาลำตา จำนวน 9 ตู้คอนเทนเนอร์ ปริมาณ 27 ตัน เพิ่มขึ้นร้อยละ 28.57

สถานการณ์ปี 2550

1. การผลิต ในช่วงกลางปีได้เกิดปัญหาราคากุ้งขาวแวนนาไมตกต่ำ เนื่องจากระดับราคากุ้งในปีก่อนอยู่ในเกณฑ์ดี จึงใจให้เกษตรกรเพิ่มปริมาณการเลี้ยง ในขณะที่ไทยยังประสบปัญหาด้านการส่งออกจากประเด็นข้างต้น กรมประมงร่วมกับองค์กรผู้เลี้ยงกุ้งได้ขอความร่วมมือเกษตรกรลดการปล่อยลูกกุ้งลงร้อยละ 30 ทำให้ประมาณการผลผลิตกุ้งล่าสุดในปี 2550 มีจำนวน 450,000 ตัน ลดลงจากปีก่อนร้อยละ 11 และลดลงจากที่ประมาณการในช่วงต้นปี (550,000 ตัน) ประมาณ 100,000 ตัน หรือร้อยละ 18

2. การส่งออก ผลผลิตกุ้งประมาณ 90% เป็นการส่งออก ซึ่งยังคงประสบปัญหา AD C-Bond และค่าเงินบาทแข็ง โดยการส่งออกช่วง ม.ค.-พ.ย.50 มีปริมาณ 0.330 ล้านตัน มูลค่า 75,941 ล้านบาท ซึ่งมีปริมาณเพิ่มขึ้นร้อยละ 6.80 ส่วนมูลค่าลดลงร้อยละ 1.77 จากช่วงเดียวกันของปีก่อน 0.309 ตัน มูลค่า 77,308 ล้านบาท ตามลำดับ

มาตรการในการแก้ไขปัญหาปี 2550

1. มาตรการแก้ไขปัญหา ประชุมหน่วยงานที่เกี่ยวข้อง รวม 3 ครั้ง (14,25 พ.ค. และ 4 ก.ค.50) ได้กำหนดมาตรการแก้ไขปัญหาราคากุ้งเป็น 3 ระยะ ได้แก่

1.1 ระยะเร่งด่วน รณรงค์เพิ่มการบริโภคเชื่อมโยงเกษตรกรขายตรง 1) งาน "เทศกาลกุ้ง...ซิงฟ้าราคาประหยัด" ผ่านห้างสรรพสินค้า จังหวัดแหล่งผลิตและแหล่งบริโภคสำคัญ ระหว่าง มิ.ย. - ก.ย. 50 2) งาน"มหกรรมกุ้งธงฟ้า...เพื่อเกษตรกรไทย" ทั้งในส่วนกลางและภูมิภาค 50 จังหวัด โดยส่วนกลางจัดร่วมกับ บมจ.การบินไทย ใช้ชื่องาน "กุ้งธงฟ้า...สู่การบินไทย" ระหว่างวันที่ 29 - 31 ส.ค. 50 พร้อมกับ 13 จังหวัด ส่วนอีก 37 จังหวัดจัดงานภายใน ก.ย. 50

1.2 ระยะสั้นและกลาง ลดต้นทุนการผลิต ได้รับความร่วมมือจากผู้ประกอบการลดราคาจำหน่ายอาหารกุ้งและลูกกุ้ง เพิ่มการบริโภคในประเทศ โดยแจ้งส่วนราชการให้สั่งอาหารที่มีเมนูกุ้งในการจัดเลี้ยงประชุม สัมมนา ขอความร่วมมือสมาคมภัตตาคารไทยและสมาคมโรงแรมไทยเพิ่มเมนูกุ้ง และจำหน่ายในราคาพิเศษ เมนูเดิมให้ลดราคา/เพิ่มปริมาณ

1.3 ระยะยาว ควบคุมการผลิตให้สอดคล้องกับอุปสงค์และอุปทาน

2. การแทรกแซงตลาดกุ้งขาวแวนนาไม ปี 2550

2.1 คชก. มีมติ (18 ก.ค. 50) อนุมัติให้แก้ไขปัญหาราคากุ้งขาวแวนนาไม ปี 2550 โดยวิธีรับจำนำกุ้งขาวแวนนาไมจากเกษตรกร ทยอยไม่เกิน 2 ล้านบาท ปริมาณ 10,000 ตัน ระยะเวลารับจำนำ ส.ค. - ต.ค. 50 ได้ถอนภายใน 4 เดือนนับถัดจากเดือนที่รับจำนำ ระยะเวลาคงโครงการ ส.ค. 50 - มิ.ย. 51 ราคากุ้ง ขนาด 40 ตัว/กก. 50 ตัว/กก. และ 60 ตัว/กก. กก.ละ 140 , 120 และ 105 บาท ตามลำดับ

2.2 ผลการดำเนินการ อคส. เปิดจุดรับจำนำรวม 8 แห่ง ใน 4 จังหวัด และถึงวันที่ 31 ต.ค. 50 (สิ้นสุดระยะเวลารับจำนำ) มีเกษตรกรนำกุ้งมาจำนำ จำนวน 428 ราย ปริมาณ 3,339,715 ตัน โดยยังไม่มีการไถ่ถอน ทั้งนี้ มีการสูมตัวอย่างเพื่อตรวจคุณภาพ 243,657 ตัน

2.3 การจำหน่าย

ครั้งที่ 1 จำนวน 185,956.544 กก.(ชนิดติดหัว 59,140 กก. ชนิดเด็ดหัว 126,816.545 กก. ครั้งที่ 2 จำนวน 2,749,432.393 กก.(ชนิดติดหัว 2,364,511.900 กก. ชนิดเด็ดหัว 348,920.463 กก.)

ครั้งที่ 3 คณะกรรมการระบาย ได้เสนอ (15 ม.ค. 51) รัฐมนตรีว่าการฯ พิจารณามติจำหน่ายกุ้งที่ยังคงเหลือทั้งหมด จำนวน 161,269.544 กก.

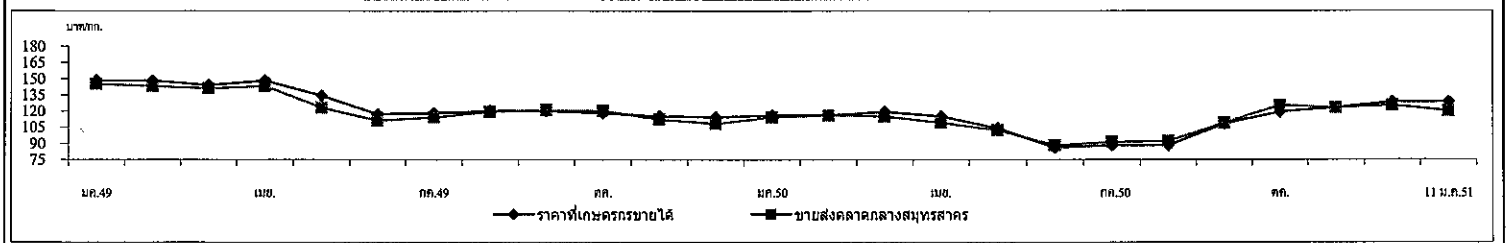

| ราคากุ้งขาวแวนนาไม (บาท/กก.) | ปี | ม.ค. | ก.พ. | มี.ค. | เม.ย. | พ.ค. | มิ.ย. | ก.ค. | ส.ค. | ก.ย. | ต.ค. | พ.ย. | ธ.ค. | เฉลี่ย |
|-------------------------------|------|--------|-----------|--------|--------|--------|--------|--------|--------|--------|--------|--------|--------|--------|
| เกษตรกรขายได้เฉลี่ยทั่วประเทศ | 2549 | 148.00 | 148.00 | 144.00 | 148.00 | 134.00 | 117.00 | 118.00 | 120.00 | 120.00 | 118.00 | 115.00 | 114.00 | 128.67 |
| (51-60ตัวขึ้นไป/กก.) | 2550 | 116.00 | 116.00 | 119.00 | 115.00 | 104.00 | 86.00 | 88.00 | 88.00 | 108.00 | 119.00 | 123.00 | 128.36 | 109.20 |
| | 2551 | 128.36 | 11 ม.ค.51 | | | | | | | | | | | |
| ขายส่งตลาดกลางสัตว์น้ำ | 2549 | 145.00 | 143.00 | 141.00 | 143.00 | 123.00 | 111.00 | 114.00 | 119.00 | 121.00 | 120.00 | 112.00 | 108.00 | 125.00 |
| จ.สมุทรสาคร (60 ตัว/กก.) | 2550 | 114.00 | 116.00 | 115.00 | 109.00 | 102.00 | 88.00 | 90.00 | 92.00 | 109.00 | 119.00 | 123.00 | 125.00 | 108.50 |
| | 2551 | 120.00 | 11 ม.ค.51 | | | | | | | | | | | |

ข้าวโพดเลี้ยงสัตว์
ประจำสัปดาห์ที่ 2 ของเดือนมกราคม 2551 (7-11 ม.ค. 51)

Apr. 24 10:17 AM F. Factsheet 2550

| | | | | | |
|-------------------------|--------------------------------------------------------------|----------|-------------|------------------------|-------|
| ผลผลิต (ล้านตัน) | 2547/48 | 2548/49 | 2549/50 | 2550/51 (ประมาณการ) | + - % |
| - โลก | 714.762 | 696.369 | 703.851 | 766.716 | 8.93 |
| - ไทย | 4.216 | 3.943 | 3.716 | 3.602 | -3.07 |
| ช่วงผลผลิตออกมา | ก.ย. - พ.ย. | | | | |
| พื้นที่ปลูก (ล้านไร่) | 7.032 | 6.606 | 6.040 | 5.970 | -1.16 |
| จำนวนคว่ำเรือน | 339,961 | 305,434 | 295,564 | NA | |
| ผลผลิตเฉลี่ย/ไร่ (กก.) | 599 | 588 | 615 | 603 | -1.95 |
| ต้นทุนการผลิต (บาท/กก.) | 3.35 | 3.97 | 4.07 | 4.16 | 2.21 |
| มูลค่าผลผลิต (ล้านบาท) | 20,363 | 19,597 | 22,853 | 24,241 | 6.07 |
| การใช้ (ล้านตัน) | ปี 47/48 | ปี 48/49 | ปี 49/50 | ปี 50/51 (ประมาณการ) | |
| | 3.471 | 3.724 | 3.769 | 3.841 | 1.91 |
| | | | ก.ค.-พ.ย.50 | ก.ค.-พ.ย.49 | |
| นำเข้า (ล้านตัน) | 0.097 | 0.109 | 0.097 | 0.072 | 0.040 |
| การส่งออก (ล้านตัน) | 0.431 | 0.103 | 0.308 | 0.172 | 0.080 |
| ประเทศคู่ค้า | | | | | |
| ไทยนำเข้าจาก | (ACMECS) ลาว(80%) กัมพูชา(20%) พม่า | | | | |
| ไทยส่งออก | เวียดนาม(45%) อินโดนีเซีย(35%) มาเลเซีย (17%) ใต้หวัน(2%) | | | | |
| ประเทศคู่แข่ง | จีน อาร์เจนตินา สหรัฐ | | | | |

1. สถานการณ์ ปี 2550/51

โลก ปี 2550/51 กระทรวงเกษตรสหรัฐฯ คาดว่า (ม.ค.51) จะมีผลผลิตประมาณ 766.716 ล้านตัน เพิ่มขึ้นจากปี 2549/50 ซึ่งมีประมาณ 703.851 ล้านตัน เพิ่มขึ้นร้อยละ 8.93 ขณะที่ความต้องการใช้ของโลกมีประมาณ 772.722 ล้านตัน เพิ่มขึ้นร้อยละ 7.29 ตามความต้องการใช้เพื่อผลิตเอทานอลมากขึ้น

ไทย ในปี 2550/51 กระทรวงเกษตรและสหกรณ์ คาดว่า (ธ.ค.50) มีผลผลิตประมาณ 3.602 ล้านตัน ลดลงจากปี 2549/50 ซึ่งมีผลผลิต 3.716 ล้านตัน ร้อยละ 3.07 ขณะที่ความต้องการใช้ในประเทศจะมีประมาณ 3.841 ล้านตัน เพิ่มขึ้นเล็กน้อยตามการขยายตัวของ การเลี้ยงสัตว์

2. มาตรการ ปี 2550/51

2.1 การนำเข้าปี 2551 มติ ครม.(25 กย.50) เห็นชอบให้กำหนดนโยบายและ มาตรการนำเข้า ดังนี้

- 1) WTO ในโควตา 54,700 ตัน อกรนำเข้า 20% ให้ออส.นำเข้า 1 มีค.-30 มิ.ย.51
นอกโควตา - อกรนำเข้า 7% ค่าธรรมนิยมพิเศษ 180 บ./ตัน
- 2) AFTA อกรนำเข้า 5% หรือ กก.ละ 2.75 บาท
- 3) ACMECS ทั้งภายใต้โครงการ Contract Farming และนอกโครงการ Contract Farming อกรนำเข้า 0% และ คต.จดทะเบียนผู้นำเข้า
- 4) นิวซีแลนด์ (FTA) และ ญี่ปุ่น (JTEPA) อกรนำเข้า 0%
- 5) ออสเตรเลีย (FTA) ในโควตา 6,332.21 ตัน อกรนำเข้า 16%
ให้ ออส. นำเข้า 1 มีค. - 30 มิ.ย. 51
นอกโควตา อกรนำเข้า 65.70 %
- 6) นำเข้าทั่วไป อกรนำเข้า กก.ละ 2.75 บาท และค่าธรรมนิยมพิเศษ
ตันละ 1,000 บาท

2.2 การค้าในประเทศ ราคาอยู่ในเกณฑ์สูงตั้งแต่ช่วงต้นฤดูและมีแนวโน้มสูงขึ้นโดยตลอดตามภาวะราคาตลาดโลกซึ่งมีความต้องการใช้ข้าวโพดในการผลิตเอทานอลเพิ่มขึ้น อย่างไรก็ตาม ได้ติดตามดูแลการค้าในประเทศอย่างต่อเนื่องทั้งในด้านการจัดระบบ การนำเข้าอย่างรัดกุม ให้มีการปิดป้ายแสดงราคาปรับซื้อชัดเจน รวมทั้ง ดำเนินการเชื่อมโยง ตลาดเพื่อเพิ่มช่องทางการจำหน่ายให้แก่เกษตรกรในพื้นที่ที่มีปัญหาด้านการจำหน่าย

สถานการณ์ปัจจุบันและแนวโน้ม

ขณะนี้ เป็นช่วงปลายฤดู ผลผลิตออกสู่ตลาดแล้วร้อยละ 90 ของผลผลิตรวม ข้าวโพดออกสู่ตลาดน้อยลงและส่วนใหญ่คุณภาพดีเป็นที่ต้องการของตลาด ทำให้ทั้งพ่อค้าท้องถิ่น โรงงานอาหารสัตว์และผู้ส่งออกต่างแข่งขันรับซื้อเพื่อเก็บ สัก ทำให้เพียงพอกับความต้องการใช้ในช่วงปลายฤดู ส่งผลให้ราคาซื้อขายโดยทั่วไปปรับตัวสูงขึ้นจากสัปดาห์ก่อน คาดว่าราคาจะยังคงมีแนวโน้มสูงขึ้นอีก สำหรับราคาซื้อขายล่วงหน้าตลาดชิคาโกสัปดาห์ มี.ค.51 ยังคงปรับตัวสูงขึ้น เนื่องจากสัปดาห์ก่อนเนื่องจากการส่งออกอยู่ในระดับสูงและจากสภาพอากาศ ที่แห้งแล้งในอาร์เจนตินาจะส่งผลกระทบต่อผลผลิต อีกทั้งมีแนวโน้มว่าสต็อกจะลดลง

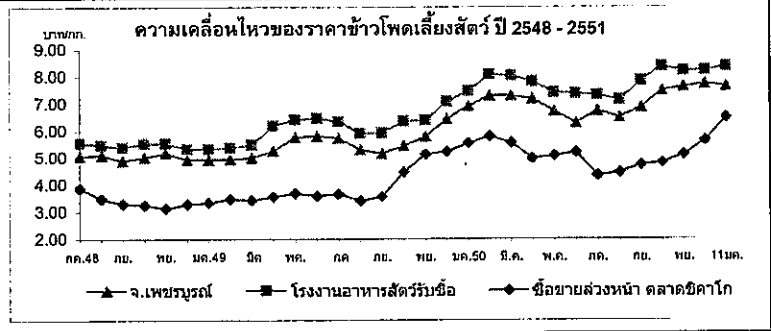

| ราคาข้าวโพดเลี้ยงสัตว์ | | 11ม.ค.51 | | | | | | | | | | | บาท/กก. | |
|-------------------------|---------|----------|--------|--------|--------|--------|--------|--------|--------|--------|--------|--------|---------|--------|
| ราคา | ปี | กค. | สค. | กย. | ตค. | พย. | ธค. | มค. | กพ. | มีค. | เมย. | พค. | มิย. | เฉลี่ย |
| เกษตรกรขายได้* | 2548/49 | 5.05 | 4.89 | 4.77 | 4.74 | 4.73 | 4.74 | 4.82 | 4.78 | 4.70 | 5.18 | 5.53 | 5.72 | 4.97 |
| | 2549/50 | 5.53 | 5.34 | 5.15 | 5.39 | 5.39 | 5.83 | 6.53 | 7.02 | 7.10 | 7.06 | 6.81 | 6.63 | 6.15 |
| | 2550/51 | 6.16 | 5.99 | 6.66 | 7.28 | 7.19 | 7.24 | 7.37 | | | | | | 6.84 |
| จ.เพชรบูรณ์ | 2548/49 | 5.06 | 5.10 | 4.90 | 5.03 | 5.18 | 5.03 | 4.94 | 4.95 | 5.00 | 5.26 | 5.77 | 5.81 | 5.17 |
| | 2549/50 | 5.74 | 5.31 | 5.16 | 5.45 | 5.80 | 6.43 | 6.92 | 7.29 | 7.29 | 7.18 | 6.72 | 6.29 | 6.30 |
| | 2550/51 | 6.74 | 6.50 | 6.87 | 7.49 | 7.62 | 7.73 | 7.65 | | | | | | 7.23 |
| กทม. | 2548/49 | 5.56 | 5.48 | 5.40 | 5.53 | 5.55 | 5.40 | 5.34 | 5.38 | 5.49 | 6.18 | 6.42 | 6.47 | 5.68 |
| โรงงานอาหารสัตว์รับซื้อ | 2549/50 | 6.35 | 5.91 | 5.93 | 6.36 | 6.39 | 7.08 | 7.47 | 8.07 | 8.03 | 7.82 | 7.41 | 7.37 | 7.02 |
| | 2550/51 | 7.32 | 7.15 | 7.84 | 8.38 | 8.21 | 8.23 | 8.36 | | | | | | 7.93 |
| ซื้อขายล่วงหน้า | 2548/49 | 3.89 | 3.49 | 3.31 | 3.26 | 3.13 | 3.28 | 3.34 | 3.47 | 3.44 | 3.55 | 3.69 | 3.60 | 3.45 |
| ตลาดชิคาโก | 2549/50 | 3.66 | 3.42 | 3.57 | 4.47 | 5.13 | 5.23 | 5.55 | 5.81 | 5.56 | 4.98 | 5.07 | 5.20 | 4.80 |
| | 2550/51 | 4.34 | 4.46 | 4.75 | 4.83 | 5.11 | 5.65 | 6.49 | | | | | | 5.09 |
| ซื้อขายล่วงหน้า | 2548/49 | 93.04 | 84.68 | 80.37 | 79.51 | 75.90 | 79.64 | 83.98 | 87.75 | 88.00 | 93.22 | 96.77 | 93.72 | 85.58 |
| ตลาดชิคาโก | 2549/50 | 95.94 | 90.53 | 95.21 | 119.36 | 140.03 | 145.59 | 153.85 | 162.16 | 158.08 | 142.52 | 145.75 | 149.96 | 133.77 |
| (ดอลลาร์/ตัน) | 2550/51 | 128.31 | 130.24 | 138.17 | 140.86 | 150.18 | 166.81 | 194.88 | | | | | | 149.85 |

หมายเหตุ * เป็นราคาที่เกษตรกรขายได้เฉลี่ยทั้งประเทศ (สคก.) ข้าวโพดเมล็ดความชื้นไม่เกิน 14.5% กรมการค้าภายใน กระทรวงพาณิชย์

ปาล์มน้ำมัน

ประจำสัปดาห์ที่ 2 ของเดือนมกราคม 2551 (7 - 11 ม.ค.51)

| | | | | | | |
|-----------------------------------------------------------------------------|---------------------------------------------------------------------------------------------|--------|----------------|---------|-----------------------|-------|
| ผลผลิต : ล้านตัน | ปี 47 | ปี 48 | ปี 49 | ปี 50 | ปี 51 ^{ม.ค.} | % Δ |
| โลก น้ำมันพืช | 102.47 | 111.29 | 118.08 | 122.25 | 127.46 | 4.26 |
| น้ำมันปาล์ม | 30.00 | 33.40 | 35.94 | 37.02 | 40.20 | 8.59 |
| ไทย ผลปาล์มทะเลสาบ(สทก.) | 5.182 | 5.003 | 6.715 | 6.613 | 7.873 | 19.05 |
| น้ำมันปาล์มดิบ(รง.แจ้ง) | 0.821 | 0.784 | 1.167 | 1.050 | 1.344 | 27.93 |
| ช่วงออกสู่ตลาด | มาก : ส.ค.-ก.ย. (ออกตลอดปี) | | | | | |
| แหล่งผลิต | กระบี่ 31%, สุราษฎร์ฯ 27%, ชุมพร 21% (รวม 79%) ตรัง 4%, สตูล ชลบุรี ประจวบฯ 3%, พังงา 2% | | | | | |
| พื้นที่ให้ผล : ล้านไร่ | 1.921 | 2.026 | 2.374 | 2.663 | 2.900 | 8.89 |
| ผลผลิตเฉลี่ย : ตัน/ไร่ | 2.682 | 2.469 | 2.828 | 2.483 | 2.715 | 9.34 |
| จำนวนครัวเรือน | 70,000 | 81,472 | 85,546 | na | na | |
| ต้นทุนการผลิต : บาท/กก. | 1.26 | 1.68 | 1.53 | 1.83 | na | |
| มูลค่าผลปาล์ม : ล้านบาท | 17,514 | 14,908 | 18,063 | 23,147 | 31,494 | 36.06 |
| น้ำมันปาล์มดิบ : ล้านบาท | 16,556 | 13,244 | 18,400 | 25,680 | 33,598 | 30.83 |
| การใช้ในปท. : น้ำมันดิบ | 0.715 | 0.745 | 0.905 | 0.859 | 0.902 | 5.00 |
| หรือ น้ำมันบริสุทธิ์ | 0.476 | 0.496 | 0.604 | 0.572 | 0.601 | 5.00 |
| นำเข้า : ตัน (คิม+บริสุทธ์) | 74,767 | 18,930 | 1,314 | 1,404 | 1,265 | |
| ส่งออก : ตัน (คิม+บริสุทธ์) | 124,295 | 81,057 | 205,080 | 278,777 | 181,156 | |
| น้ำมันปาล์มดิบ (1511100, 1511901) | 3,036 | - | 163,180 | 221,812 | 141,146 | |
| น้ำมันบริสุทธิ์ (1511909) | 121,259 | 81,057 | 41,900 | 56,965 | 40,011 | |
| ประเทศส่งออก บริสุทธ์ : พม่า(39%) จีน(32%), ดิบ : มาเลเซีย(35%)อินเดีย(33%) | | | | | | |
| ประเทศนำเข้า บริสุทธ์ : มาเลเซีย (90%) จีน(10%) | | | | | | |
| เปิดตลาด AFTA ตั้งแต่ปี 46 | WTO ปี 47-51 | | | | | |
| ภาษีนำเข้า 5%, 2.50 บ./ลิตร | ในโควตา 20% | | นอกโควตา 143% | | | |
| ปริมาณ (ตัน) ให้ อคส.นำเข้า | 4,860 (อคส.) | | ไม่จำกัดปริมาณ | | | |
| การนำเข้า WTO | ปี 47 | ปี 48 | ปี 49 | ปี 50 | ปี 51 | |
| ออกหนังสือรับรอง(คต.) | 79,233 | 16,354 | 195 | - | - | |
| นำเข้า (นอกโควตา) | 78,188 | 16,072 | 190 | - | - | |

สถานการณ์แนวโน้ม ปี 2551

- โลก ปี 51 ก.เกษตรสหรัฐ คาดว่าโลกมีผลผลิตน้ำมันปาล์ม 40.20 ล้านตัน เพิ่มขึ้นร้อยละ 8.59 การใช้ 39.16 ล้านตันเพิ่มขึ้นร้อยละ 6.97
- ไทย ปี 51 ก.เกษตร (สทก.) คาดว่าจะผลิตผลปาล์มน้ำมันได้ 7.873 ล้านตันเพิ่มขึ้นร้อยละ 19.05 ซึ่งจะสกัดน้ำมันดิบได้ประมาณ 1.344 ล้านตัน โดยคาดว่าจะมีการใช้บริโภค 0.900 ล้านตัน ใช้ผลิตไบโอดีเซลจากน้ำมันดิบ 0.100 ล้านตัน เหลือส่วนเกินอีกประมาณ 0.410 ล้านตันน้ำมันดิบ

มาตรการจัดระบบ ตั้งปี 2546 (มติ ครม. 22 เม.ย.46)

- จัดระบบเพิ่มประสิทธิภาพกลไกตลาด**
 - 1.1 จัดระบบการค้าในประเทศ โดยการให้ผู้ผลิต ผู้นำเข้า แจ้งปริมาณการผลิต จำหน่าย สต็อก การนำเข้า ควบคุมการขนย้าย กำกับดูแลการปิดป้าย แสดงราคาจับซื้อ ตรวจสอบเครื่องชั่ง การชั่งราคา การลักลอบนำเข้าและดูแล การจำหน่ายน้ำมันพืชปาล์มของห้างค้าปลีกไม่ให้ต่ำกว่าต้นทุนซื้อ
 - 1.2 จัดระบบการนำเข้าโดย WTO (ในโควตา) : ให้ อคส.เป็นผู้นำเข้า และ มติ ครม. 2 พ.ย.47
 - ภายใต้ AFTA : ให้ อคส.เป็นผู้นำเข้า
 - การนำเข้าเพื่อส่งออก : ให้รับซื้อผลผลิตในประเทศ 1 ส่วน ก่อนนำเข้า 1 ส่วน และต้องส่งออกทั้ง 2 ส่วนภายใน 30 วันนับแต่วันนำเข้า
 - การนำเข้าผ่านประเทศส่งออก : กำกับดูแลการขนย้ายในประเทศไปยังด่าน ส่งออกอย่างเคร่งครัดภายในเวลาที่กำหนด (การขออนุญาตนำเข้ามอบ คต.) 31 มี.ค.49 ขณะนี้ยังไม่มีความคืบหน้า)
 - 1.3 ตรวจสอบการลักลอบนำเข้าและบริหารของกลางโดย
 - เข้มงวดตรวจสอบในจังหวัดติดชายแดนประเทศเพื่อนบ้าน, ดินทะเล
 - จัดการของกลางน้ำมันปาล์มไม่ให้ไหลเข้าสู่ตลาดผู้บริโภค
 - 1.4 ส่งเสริมการส่งออกน้ำมันปาล์มในประเทศ ส่งออกได้ทุกด่านโดยเสรี
2. ส่งเสริมการผลิตพลังงานทดแทน โดยประสาน ก.พลังงานทราบปริมาณ น้ำมันปาล์มทุกเดือน เพื่อส่งเสริมการผลิตไบโอดีเซล

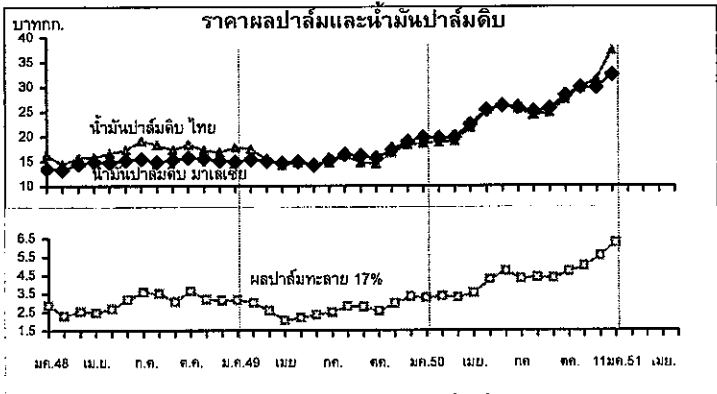

สถานการณ์ปัจจุบันและแนวโน้ม

ในประเทศ ราคาผลปาล์ม%น้ำมัน 17 สป.นี้ กก.ละ 5.90-6.60 บาทปรับตัวสูงขึ้นจาก สป.ก่อนมาก เนื่องจากผลผลิตออกสู่ตลาดลดลงเกิดการแข่งขันรับซื้อสูงทั้งระบบ ส่งผลให้ราคาน้ำมันดิบปรับตัวสูงขึ้นอยู่ กก.ละ 35.25-35.75 บาท และราคาน้ำมันพืชปาล์มปรับตัวสูงขึ้นด้วย เพื่อหาแนวทางแก้ไขได้กำหนดจัดประชุมผู้เกี่ยวข้องในวันที่ 16 ม.ค.51 นี้

- ต่างประเทศ สป.นี้ราคาปรับตัวสูงขึ้นจากสป. ก่อนเป็น กก.ละ 32.42 บาท (3,195 ริงกิต/ตัน) จาก กก.ละ 31.78 บาท (3,130 ริงกิต/ตัน) ซึ่งอยู่ในเกณฑ์สูงและราคาน้ำมันเชื้อเพลิงยังสูงต่อเนื่อง

แนวโน้ม คาดว่าผลผลิตในประเทศช่วงต้นปีจะออกสู่ตลาดเพิ่มขึ้น ราคายังอยู่ในเกณฑ์ดี

| | | | | | | | | | | | | | | |
|--------------------------|----------|---------------|-------|-------|-------|-------|-------|-------|-------|-------|-------|-------|-------|--------|
| ราคา (บาท/กก.) | 11ม.ค.51 | | | | | | | | | | | | | |
| | ปี | ม.ค. | ก.พ. | มี.ค. | เม.ย. | พ.ค. | มิ.ย. | ก.ค. | ส.ค. | ก.ย. | ต.ค. | พ.ย. | ธ.ค. | เฉลี่ย |
| ผลปาล์มสด(17%) ณ โรงสกัด | 2548 | 2.89 | 2.25 | 2.53 | 2.47 | 2.75 | 3.18 | 3.58 | 3.51 | 3.06 | 3.26 | 3.17 | 3.12 | 2.98 |
| | 2549 | 3.14 | 3.01 | 2.58 | 2.05 | 2.19 | 2.34 | 2.48 | 2.82 | 2.78 | 2.56 | 2.97 | 3.33 | 2.69 |
| | 2550 | 3.27 | 3.35 | 3.29 | 3.52 | 4.27 | 4.71 | 4.50 | 4.38 | 4.34 | 4.70 | 5.00 | 5.54 | 4.24 |
| | 2551 | 6.25* | | | | | | | | | | | | |
| น้ำมันดิบ กทม. | 2548 | 16.30 | 14.24 | 15.75 | 15.82 | 16.34 | 17.27 | 19.07 | 18.35 | 17.30 | 18.19 | 17.24 | 16.85 | 16.89 |
| | 2549 | 17.80 | 17.41 | 15.38 | 14.20 | 14.86 | 14.40 | 14.64 | 16.19 | 14.77 | 14.53 | 16.70 | 18.30 | 15.77 |
| | 2550 | 18.63 | 18.84 | 19.01 | 21.82 | 25.29 | 26.45 | 25.47 | 24.29 | 24.79 | 27.49 | 29.80 | 31.47 | 24.45 |
| | 2551 | 37.38* | | | | | | | | | | | | |
| น้ำมันดิบมาเลเซีย | 2548 | 13.51 | 13.29 | 14.48 | 14.92 | 14.79 | 15.15 | 15.46 | 14.86 | 15.21 | 15.73 | 15.46 | 15.12 | 14.83 |
| | 2549 | 14.93 | 15.33 | 15.00 | 14.69 | 14.90 | 14.20 | 15.22 | 16.37 | 16.10 | 15.67 | 17.38 | 18.95 | 15.73 |
| | 2550 | 19.73 | 19.65 | 19.78 | 22.42 | 25.31 | 26.19 | 25.89 | 25.00 | 25.64 | 28.26 | 29.92 | 29.80 | 24.80 |
| | 2551 | 32.42* | | | | | | | | | | | | |

ถั่วเหลือง

ประจำสัปดาห์ที่ 2 ของเดือนมกราคม 2551 (7-11 ม.ค.51)

| | | | | | |
|--------------------------------------|---------------------------------------------------|---------|---------|------------------|-------|
| ผลผลิต (ล้านตัน) | ปี 2548 | ปี 2549 | ปี 2550 | ปี 2551 (ม.ค.51) | %Δ |
| พืชน้ำมัน - โลก | 381.640 | 391.630 | 406.250 | 389.740 | -4.06 |
| ถั่วเหลือง - โลก | 215.689 | 220.438 | 235.573 | 220.345 | -6.46 |
| - ไทย | 0.215 | 0.220 | 0.213 | 0.216 | 1.39 |
| - ถั่วฤดูแล้ง | 0.137 | 0.148 | 0.143 | 0.143 | |
| - ถั่วฤดูฝน | 0.078 | 0.072 | 0.071 | 0.074 | |
| ช่วงออกสู่ตลาด/แหล่งผลิตสำคัญ | | | | | |
| - ถั่วฤดูแล้ง (ม.ค.-กค.) 65% | เชียงใหม่ ชัยภูมิ แพร่ เลย ขอนแก่น ตาก | | | | |
| - ถั่วฤดูฝน (สค.-ธค.) 35% | สระแก้ว แม่ฮ่องสอน อุตรดิตถ์ สุโขทัย เชียงใหม่ | | | | |
| ครัวเรือนเกษตรกร (ประมาณการ มี.ย.50) | 148,805 | 145,829 | NA | NA | - |
| พื้นที่ปลูก (ล้านไร่) | 0.925 | 0.903 | 0.879 | 0.887 | 0.82 |
| ผลผลิตเฉลี่ย/ไร่(กก./ไร่) | 232 | 244 | 243 | 244 | 0.41 |
| ต้นทุนการผลิต(บาท/กก.) | 8.91 | 9.39 | 9.63 | NA | - |
| มูลค่าผลผลิต(ล้านบาท) | 2,305 | 2,311 | 2,309 | 2,341 | 1.39 |
| การใช้ (ล้านตัน) | | | | | |
| - โลก | 204.770 | 215.170 | 224.660 | 235.250 | 4.71 |
| - ไทย | 1.607 | 1.617 | 1.722 | 1.724 | 0.10 |
| นำเข้า-ส่งออก (ล้านตัน) | | | | | |
| - ปริมาณนำเข้า | 1.608 | 1.395 | 1.360 | 1.072 | 26.87 |
| - ปริมาณส่งออก | 0.0012 | 0.0012 | 0.0018 | 0.0011 | 63.64 |
| ประเทศคู่ค้า | | | | | |
| ไทยนำเข้าจาก | บราซิล สหรัฐอเมริกา อาร์เจนตินา กัมพูชา และแคนาดา | | | | |
| ไทยส่งออกไป | เวียดนาม ฮังการี สิงคโปร์ ออสเตรเลีย ไต้หวัน | | | | |
| ประเทศคู่แข่ง | สหรัฐอเมริกา บราซิล อาร์เจนตินา จีน | | | | |

สถานการณ์ ปี 2551

โลก ปี 2551 คาดว่าราคาต่างประเทศจะเคลื่อนไหวอยู่ในระดับสูง จากปริมาณผลผลิตโลกลดน้อยลงร้อยละ 6.46 เนื่องจากพื้นที่ปลูกลดลง

ไทย ปี 2551 คาดว่าผลผลิตจะเพิ่มขึ้นจากปีที่ผ่านมาร้อยละ 1.39 และความต้องการใช้สูงขึ้นร้อยละ 0.10 ซึ่งผลผลิตในประเทศไม่เพียงพอ กับความต้องการใช้ ต้องนำเข้าถึงร้อยละ 87

นโยบายและมาตรการนำเข้าเมล็ดถั่วเหลือง ปี 2551

1. WTO มติ ครม. 2 ต.ค.50 ตามมติคณะกรรมการพืชน้ำมันและน้ำมันพืช 21 ก.ย.50
 - 1) ในโควตา ไม่จำกัดปริมาณและช่วงเวลา อากรนำเข้าร้อยละ 0 ผู้มีสิทธินำเข้า 12 ราย (6 ส.และผู้แปรรูปอาหาร 6 ราย) และมีเงื่อนไข ผู้มีสิทธินำเข้าต้องรับซื้อเมล็ดถั่วเหลืองที่ผลิตในประเทศจากเกษตรกร ทั้งหมดตามคุณภาพมาตรฐานและราคาที่กำหนด ดังนี้
 - (1) สกัดน้ำมัน ไม่ต่ำกว่า 10.50 บาท/กก.น. ไร่หรือ 11.50 บาท/กก.น. กกม.
 - (2) ผลิตภัณฑ์สัตว์ ไม่ต่ำกว่า 11.00 บาท/กก.น. ไร่หรือ 12.00 บาท/กก.น. กกม.
 - (3) แปรรูปอาหาร ไม่ต่ำกว่า 13.00 บาท/กก.น. ไร่หรือ 14.00 บาท/กก.น. กกม.
 - 2) นอกโควตา กำหนดอากรร้อยละ 80
2. ACMECS อากรนำเข้าร้อยละ 0 ให้ผู้มีสิทธินำเข้าในโควตาภายใต้ WTO เป็นผู้นำเข้า และต้องรับซื้อผลผลิตในประเทศตามที่กำหนด
3. AFTA อากรนำเข้าร้อยละ 5 และต้องขออนุญาต
4. FTA ไทย-ออสเตรเลีย และไทย-นิวซีแลนด์ อากรนำเข้าร้อยละ 0 ไม่จำกัดปริมาณนำเข้า
5. นำเข้าทั่วไป กำหนดอากรนำเข้าร้อยละ 6 หรือ กก.ละ 0.30 บาท และต้องขออนุญาต

นโยบายการส่งออก ส่งออกได้เสรี ไม่เสียอากรส่งออก

สถานการณ์ปัจจุบัน

ราคาเกษตรกรขายได้ถั่วเหลืองฤดูฝนชนิดลดลงจากสัปดาห์ก่อนเล็กน้อย ส่วนราคาขายส่งตลาดกทม.สูงขึ้นจาก กก.ละ 20.75 บาท 18.25 บาท และ 17.13 บาทตามคุณภาพเกรด ส่วนราคาคาดตลาดต่างประเทศสูงขึ้นจากต้นละ 458.92 US\$ เป็นต้นละ 472.51US\$ หรือสูงขึ้นร้อยละ 2.96 เนื่องจากคาดว่าสภาพอากาศในแหล่งปลูกถั่วเหลืองของอาร์เจนตินาจะประสบภาวะแห้งแล้ง ประกอบกับ คาดว่าความต้องการใช้เมล็ดถั่วเหลืองของจีนมีปริมาณมากกว่าปีก่อน

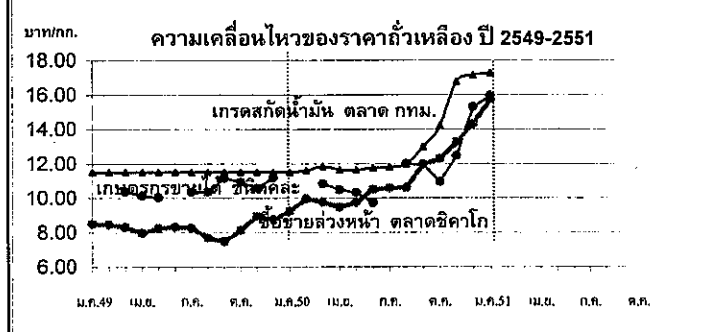

| ราคาถั่วเหลือง(บาท/กก.) | ม.ค. | ก.พ. | มี.ค. | เม.ย. | พ.ค. | มิ.ย. | ก.ค. | ส.ค. | ก.ย. | ต.ค. | พ.ย. | ธ.ค. | เฉลี่ย |
|----------------------------------------------------|--------|--------|--------|--------|--------|--------|--------|--------|--------|--------|--------|--------|--------|
| เกษตรกรขายได้ชนิดดี (11 ม.ค.51) | | | | | | | | | | | | | |
| ปี 2549 | - | - | 10.37 | 10.13 | 10.04 | - | 10.35 | 10.35 | 11.17 | 10.95 | 10.59 | 11.19 | 10.49 |
| ปี 2550 | - | - | 10.85 | 10.49 | 10.32 | 9.75 | - | 12.00 | 11.94 | 10.95 | 12.46 | 15.28 | 11.56 |
| ปี 2551 | 15.92 | | | | | | | | | | | | 15.92 |
| ขายส่ง ตลาด กทม. เกรดแปรรูปผลิตภัณฑ์อาหาร | | | | | | | | | | | | | |
| ปี 2549 | 14.25 | 14.34 | 14.38 | 14.38 | 14.38 | 14.56 | 14.75 | 14.75 | 14.75 | 15.07 | 15.50 | 14.95 | 14.67 |
| ปี 2550 | 15.04 | 15.25 | 15.25 | 15.16 | 14.75 | 14.75 | 14.75 | 14.99 | 16.64 | 17.94 | 20.30 | 20.75 | 16.30 |
| ปี 2551 | 21.50 | | | | | | | | | | | | 21.50 |
| ขายส่ง ตลาด กทม. เกรดผลิตอาหารสัตว์ | | | | | | | | | | | | | |
| ปี 2549 | 13.63 | 13.71 | 13.75 | 13.75 | 13.75 | 13.75 | 13.75 | 13.75 | 13.75 | 13.75 | 13.75 | 13.38 | 13.71 |
| ปี 2550 | 13.32 | 13.38 | 13.38 | 13.31 | 13.00 | 13.00 | 13.00 | 13.28 | 14.85 | 15.90 | 17.85 | 18.25 | 14.38 |
| ปี 2551 | 19.50 | | | | | | | | | | | | 19.50 |
| ขายส่ง ตลาด กทม. เกรดสกัดน้ำมัน | | | | | | | | | | | | | |
| ปี 2549 | 11.50 | 11.50 | 11.50 | 11.50 | 11.50 | 11.50 | 11.50 | 11.50 | 11.50 | 11.50 | 11.50 | 11.50 | 11.50 |
| ปี 2550 | 11.50 | 11.60 | 11.85 | 11.63 | 11.63 | 11.75 | 11.80 | 11.98 | 12.98 | 14.20 | 16.76 | 17.13 | 12.90 |
| ปี 2551 | 17.25 | | | | | | | | | | | | 17.25 |
| ซื้อขายล่วงหน้าตลาดชิคาโก | | | | | | | | | | | | | |
| ปี 2549 | 8.50 | 8.47 | 8.31 | 7.96 | 8.27 | 8.32 | 8.28 | 7.69 | 7.48 | 8.14 | 8.94 | 8.74 | 8.26 |
| ปี 2550 | 9.24 | 9.97 | 9.76 | 9.47 | 9.74 | 10.51 | 10.59 | 10.60 | 11.95 | 12.29 | 13.23 | 14.28 | 10.97 |
| ปี 2551 | 15.74 | | | | | | | | | | | | 15.74 |
| ซื้อขายล่วงหน้าตลาดชิคาโก (เหรียญสหรัฐ/ตัน) | | | | | | | | | | | | | |
| ปี 2549 | 213.99 | 214.34 | 212.68 | 209.01 | 217.32 | 216.49 | 217.23 | 203.82 | 199.28 | 217.42 | 243.97 | 243.34 | 217.41 |
| ปี 2550 | 256.08 | 278.01 | 277.25 | 270.56 | 280.28 | 302.80 | 313.27 | 308.98 | 347.54 | 358.37 | 388.98 | 422.12 | 317.02 |
| ปี 2551 | 472.51 | | | | | | | | | | | | 472.51 |

หอมแดง
ประจำสัปดาห์ที่ 2 ของเดือนมกราคม 2551 (7-11ม.ค.51)

| | | | | | |
|---------------------------------|-------------------------------------|---------|---------------------------------------------------------------------------------------------|---------|--------|
| ผลผลิต (ตัน) | 2547/48 | 2548/49 | 2549/50 | 2550/51 | % Δ |
| ไทย | 213,060 | 225,378 | 229,219 | 206,383 | - 9.96 |
| ช่วงผลผลิตออกมาก ๕.ค.-เม.ย. 70% | | | ลำพูน (14%) ศรีสะเกษ (22%) อุตรดิตถ์ (18%) เชียงใหม่ (12%) พะเยา (12%) เพชรบูรณ์ (9%) | | |
| พื้นที่ปลูก (ไร่) | 109,900 | 111,446 | 112,981 | 106,373 | - 5.85 |
| จำนวนครัวเรือน(ครัวเรือน) | 45,015 | 42,108 | 43,537 | na. | |
| ผลผลิตเฉลี่ย/ไร่ (กก./ไร่) | 1,939 | 2,022 | 1,922 | 1,940 | 0.94 |
| ต้นทุนการผลิต (บาท./กก.) | 7.89 | 7.99 | 8.19 | na. | |
| มูลค่าการผลิต (ล้านบาท) | 2,013 | 3,908 | 2,282 | | |
| การใช้ (ตัน) | 172,202 | 201,356 | 195,056 | 171,383 | |
| การนำเข้า (ตัน) | 5,796 | 14,554 | 9,675 | 10,000 | |
| การส่งออก (ตัน) | 46,654 | 38,576 | 43,838 | 45,000 | |
| เทศคู่ค้า | อินโดนีเซีย (15%) มาเลเซีย (84%) | | | | |
| ประเทศคู่แข่ง | ฟิลิปปินส์ เวียดนาม | | | | |

สถานการณ์ปี 2550/51

1. กระทรวงเกษตรและสหกรณ์พยากรณ์ผลผลิตปริมาณ 206,675 ตัน ลดลงจากปี 2549/50 ประมาณ 2,320 ตัน หรือคิดเป็นร้อยละ 1.11 เนื่องจากราคาหอมแดงในปี 2549/50 อยู่ในเกณฑ์ต่ำ ซึ่งต้องกำหนดมาตรการแทรกแซงตลาดหอมแดง จ.ศรีสะเกษและหอมแดงในแหล่งผลิตภาคเหนือ ส่งผลให้เกษตรกรลดพื้นที่เพาะปลูกหอมแดงและปรับเปลี่ยนไปปลูกกระเทียม ถั่วเหลือง หอมแบ่ง และพืชผักซึ่งมีราคาดีกว่า

2. ราคาหอมแดง จ.ศรีสะเกษ อยู่ในเกณฑ์ต่ำ และมีแนวโน้มลดลงในช่วงปลาย ม.ค.-ก.พ.51 ซึ่งเป็นช่วงที่มีผลผลิตออกสู่ตลาดมาก

มาตรการ (ปี 2549/50 ที่ผ่านมา)

1. คณะกรรมการ คชก. มีมติ 8 ก.พ.50 เห็นชอบกำหนดราคาเป้าหมายในการแทรกแซงตลาดหอมแดง จ.ศรีสะเกษ การผลิตปี 2549/50 หอมแดงแห้งใหญ่คละ กก.ละ 11.00 บาท และอนุมัติเงินทุนหมุนเวียนปลอดดอกเบี้ย 50 ล้านบาท ให้กระทรวงมหาดไทยเพื่อให้ จ.ศรีสะเกษ นำไปจัดสรรให้ผู้เข้าร่วมโครงการยืมใช้รับซื้อหอมแดงจากเกษตรกร ในปริมาณไม่เกิน 5,000 ตัน ในราคาหน้าตลาด โดยให้ค่าใช้จ่ายในการดำเนินการตามที่จ่ายจริงไม่เกินร้อยละ 3 ของวงเงินดำเนินการ ระยะเวลา รับซื้อ ก.พ. - มี.ค.50

2. คณะกรรมการ คชก. มีมติ 2 มี.ค. 50 เห็นชอบกำหนดราคาเป้าหมายนำหอมแดงฤดูแล้ง จังหวัดแหล่งผลิตภาคเหนือ โดยเทียบเคียงจากฐานราคาเป้าหมายนำหอมแดง จ.ศรีสะเกษ การผลิตปี 2549/50 โดยคำนวณราคาในแต่ละพื้นที่ เพิ่ม-ลด ตามสัดส่วนราคาตลาดและคุณภาพ และอนุมัติ เงินทุนหมุนเวียนปลอดดอกเบี้ย 75 ล้านบาท ให้กระทรวงมหาดไทย(กรมการปกครอง) นำไปให้จังหวัด แหล่งผลิตหอมแดงในภาคเหนือ ได้แก่ ลำพูน อุตรดิตถ์ เชียงใหม่ พะเยา เพชรบูรณ์ และเชียงราย ตาม สัดส่วนผลผลิตเพื่อนำไปจัดสรรให้ผู้เข้าร่วมโครงการยืมรับซื้อ หอมแดงจากเกษตรกรในราคาหน้าตลาด โดยให้ค่าใช้จ่ายในการดำเนินการตามที่จ่ายจริงไม่เกินร้อยละ 3 ของวงเงินดำเนินการ ระยะเวลา รับซื้อ มี.ค. - พ.ค. 50

สถานการณ์ปัจจุบัน

1. ผลผลิตหอมแดง จ.ศรีสะเกษ ออกสู่ตลาดแล้วประมาณร้อยละ 40 โดยราคาหอมแดงแห้งใหญ่ที่เกษตรกรจำหน่ายได้ กก.ละ 14 บาท ราคาปรับลดลงจากสัปดาห์ก่อน 2 บาท/กก. เนื่องจากปริมาณผลผลิตออกสู่ตลาดมากขึ้น

2. ขณะนี้เป็นช่วงสิ้นสุดฤดูการผลิตหอมแดงฝนของ จ.อุตรดิตถ์ ส่วนหอมแดงแล้งจะเริ่มออกสู่ตลาดประมาณปลายเดือนมีนาคมถึงต้นเดือนเมษายน โดยราคาหอมแดงสดคละที่เกษตรกรจำหน่ายได้ กก.ละ 6 - 8 บาท และหอมแดงแห้งคละ กก.ละ 15 - 16 บาท

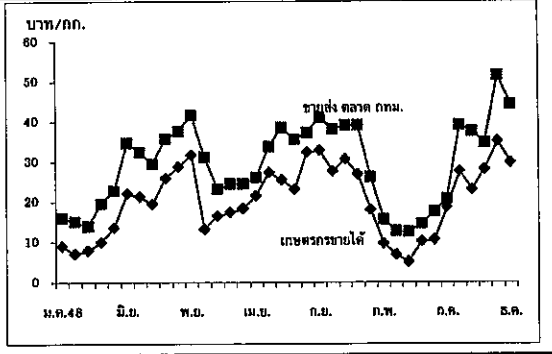

| ราคา (บาท/กก.) | | มค. | กพ. | มีค. | เมย. | พค. | มิย. | กค. | สค. | กย. | ตค. | พย. | ธค. | เฉลี่ย |
|---------------------|---------|-------|-------|-------|-------|-------|-------|-------|-------|-------|-------|-------|-------|--------|
| เกษตรกรขายได้ | ปี 2548 | 8.90 | 7.10 | 7.90 | 9.83 | 13.50 | 22.00 | 21.25 | 19.43 | 25.84 | 28.70 | 31.56 | 13.23 | 17.44 |
| (หอมแดงแห้งใหญ่คละ) | ปี 2549 | 16.42 | 17.35 | 18.25 | 21.44 | 27.24 | 25.47 | 23.07 | 32.24 | 32.78 | 27.55 | 30.48 | 26.78 | 24.92 |
| | ปี 2550 | 17.95 | 9.56 | 6.78 | 4.95 | 10.00 | 10.50 | 18.50 | 27.50 | 23.00 | 28.00 | 35.00 | 29.75 | 18.46 |
| | ปี 2551 | 14.00 | | | | | | | | | | | | |
| ขายส่งตลาด กทม. | ปี 2548 | 16.00 | 15.10 | 13.90 | 19.56 | 22.76 | 34.64 | 32.32 | 29.41 | 35.65 | 37.50 | 41.60 | 31.07 | 27.46 |
| | ปี 2549 | 23.23 | 24.50 | 24.50 | 26.10 | 33.71 | 38.47 | 35.50 | 37.23 | 41.00 | 38.03 | 39.00 | 39.00 | 33.36 |
| | ปี 2550 | 26.08 | 15.60 | 12.67 | 12.50 | 14.45 | 17.57 | 20.63 | 39.07 | 37.40 | 34.67 | 51.38 | 44.29 | 27.19 |
| | ปี 2551 | 30.20 | | | | | | | | | | | | |

หมายเหตุ ราคาที่เกษตรกรจำหน่ายได้ ระหว่าง พ.ค.-พ.ย.50 คัดจากราคาที่การค้าภายในจังหวัดเชียงใหม่ ลำพูน อุตรดิตถ์ รายงาน กรมการค้าภายใน กระทรวงพาณิชย์ ส่วน ๕.ค.50 เป็นราคาการค้าภายในจังหวัดศรีสะเกษรายงาน

หอมหัวใหญ่
ประจำสัปดาห์ที่ 2 ของเดือนมกราคม 2551 (7-11 ม.ค.51)

| | | | | | |
|----------------------------|------------------|----------------------------------------------------------------|---------|---------|-------|
| ผลผลิต (ตัน) | 2547/48 | 2548/49 | 2549/50 | 2550/51 | % Δ |
| ไทย | 57,355 | 38,427 | 52,748 | 52,771 | 0.04 |
| ช่วงผลผลิตออกมา | ธ.ค.-เม.ย. 80 | เชียงใหม่ (87%) เชียงราย (7%) นครสวรรค์ (3%) กาญจนบุรี (3%) | | | |
| พื้นที่ปลูก (ไร่) | 12,161 | 9,460 | 11,730 | 11,560 | -1.41 |
| จำนวนครัวเรือน(ครัวเรือน) | 3,159 | 5,416 | na. | na. | |
| ผลผลิตเฉลี่ย/ไร่ (กก./ไร่) | 4,716 | 4,064 | 4,498 | 4,564 | 1.47 |
| ต้นทุนการผลิต (บาท/กก.) | 4.54 | 5.33 | 5.03 | 5.00 | |
| มูลค่าการผลิต (ล้านบาท) | 338.39 | 314.460 | 485.81 | | |
| การใช้ (ตัน) | 67,570 | 65,490 | 60,000 | 60,000 | |
| | ปี 47 | ปี 48 | ปี 49 | ปี 50 | |
| การนำเข้า (ตัน) | 22,250 | 15,896 | 27,093 | 27,000 | |
| การส่งออก (ตัน) | 4,819 | 20,466 | 22,276 | 14,000 | |
| กศคู่ค้า | ญี่ปุ่น (30.73%) | ไต้หวัน (15.43%) | | | |

สถานการณ์ปี 2550/51

1. กระทรวงเกษตรและสหกรณ์พยากรณ์ผลผลิตปี 2550/51 ปริมาณ 52,771 ตัน ใกล้เคียงกับปี 2549/50 โดยมีพื้นที่เพาะปลูก 11,560 ไร่ ลดลงจากปี 2549/50 ประมาณ 166 ไร่ หรือคิดเป็นร้อยละ 1.41 สำหรับปริมาณความต้องการใช้ คาดว่าจะอยู่ในระดับเดียวกับปีที่ผ่านมาประมาณ 60,000 ตัน

มาตรการ

1. คณะกรรมการ คชก. มีมติเมื่อวันที่ 5 เม.ย. 47 มอบหมายให้กระทรวงเกษตรและสหกรณ์ รับผิดชอบดูแลการแก้ไขปัญหาหอมหัวใหญ่ทั้งระบบครบวงจร

2. ในปี 2549/50 เกษตรกรจำหน่ายได้ราคาอยู่ในเกณฑ์ดีเฉลี่ยประมาณ กก.ละ 9.21 บาท แต่ในช่วงที่หอมหัวใหญ่ อ.ฝาง ออกสู่ตลาด (มี.ค.50) ราคาตกลงเกษตรกรขายได้ กก.ละ 3-5 บาท เพราะการส่งออกไม่คั่งตัวและผลผลิตส่วนใหญ่เป็นหอมเบอร์ 0 สหกรณ์ผู้ปลูกหอมแก้ไขปัญหาด้วยการนำเข้าเก็บในห้องเย็นและนำออกจำหน่ายในช่วงปลายปี

สถานการณ์ปัจจุบัน

ขณะนี้ในช่วงที่หอมหัวใหญ่ จ.กาญจนบุรี (อ.ท่าม่วง) และจ.เชียงใหม่ (อ.แม่แตง และอ.สันป่าตอง) ออกสู่ตลาด เกษตรกรจำหน่ายได้ราคา กก.ละ 7-8 บาท และกก.ละ 5-7 บาท ตามลำดับ ต่ำกว่าระยะเดียวกันของปีที่ผ่านมาที่จำหน่ายได้ราคา กก.ละ 14-15 บาท ส่วนราคาขายส่ง กก.ละ 11-13 บาท ต่ำกว่าระยะเดียวกันของปีที่ผ่านมาซึ่งมีราคา กก.ละ 19-20 บาท เพราะได้รับผลกระทบจากการนำเข้าหอมหัวใหญ่นอกโควตาจากประเทศจีน (อัตราภาษีนำเข้านอกโควตาร้อยละ 142) คาดว่าผลผลิตจะออกสู่ตลาดมากภายในเดือน ก.พ.-มี.ค. 51 และมีแนวโน้มจะเกิดปัญหาการขาดกต้ำ

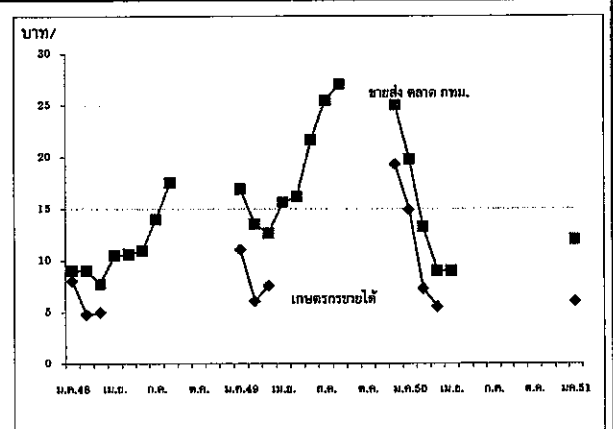

| ประเภท (บาท/กก.) | ปี | มค. | กพ. | มีค. | เมย. | พค. | มิย. | กค. | สค. | กย. | ตค. | พย. | ธค. | เฉลี่ย |
|---------------------------------------|---------|-------|-------|-------|-------|-------|-------|-------|-------|-----|-----|-----|-------|--------|
| เกษตรกรขายได้ (หอมหัวใหญ่เบอร์ 1) | ปี 2548 | 8.00 | 4.75 | 4.95 | - | - | - | - | - | - | - | - | - | 5.90 |
| | ปี 2549 | 11.01 | 6.02 | 7.52 | - | - | - | - | - | - | - | - | 19.25 | 10.95 |
| | ปี 2550 | 14.87 | 7.25 | 5.50 | - | - | - | - | - | - | - | - | - | 9.21 |
| | ปี 2551 | 5-8 | | | | | | | | | | | | |
| ขายส่งตลาด กทม. (หอมหัวใหญ่เบอร์ 0-1) | ปี 2548 | 9.00 | 9.05 | 7.72 | 10.50 | 10.61 | 10.95 | 13.98 | 17.50 | - | - | - | - | 11.16 |
| | ปี 2549 | 16.91 | 13.53 | 12.66 | 15.62 | 16.18 | 21.63 | 25.47 | 27.00 | - | - | - | 25.00 | 19.33 |
| | ปี 2550 | 19.74 | 13.25 | 9.00 | 9.00 | - | - | - | - | - | - | - | - | 12.75 |
| | ปี 2551 | 11-13 | | | | | | | | | | | | |

สุกร

ประจำสัปดาห์ที่ 2 ของเดือน มกราคม 2550 (7 - 11 ม.ค.51)

| | 2548 | 2549 | 2550 | 2551 | % Δ |
|-------------------------|-----------------------------------------|---------|---------|--------|-------|
| ผลผลิต | | | | | |
| - โลก (พันตัน) | 96,139 | 98,504 | 94,678 | 92,992 | -1.78 |
| จีน | 50,106 | 51,972 | 47,000 | 48,000 | 2.13 |
| สหภาพยุโรป | 21,676 | 21,677 | 22,040 | 21,910 | -0.59 |
| สหรัฐอเมริกา | 9,392 | 9,559 | 9,877 | 10,108 | 2.34 |
| บราซิล | 2,710 | 2,830 | 2,980 | 3,095 | 3.86 |
| - ไทย (ล้านตัว) : สศก. | 12.257 | 13.315 | 13.892 | 14.062 | 1.22 |
| ช่วงผลผลิตออกมาก | ตุลาคม - กุมภาพันธ์ | | | | |
| จำนวนกรัวเรือน | 72,666 | 262,297 | 239,755 | na | |
| ต้นทุนการผลิต (บาท/กก.) | 43.45 | 44.96 | 41.37 | na | |
| มูลค่าผลผลิต (ล้านบาท) | 60,439 | 61,129 | 49,220 | na | |
| การใช้ (ล้านตัว) | 12.00 | 12.53 | 13.06 | 13.75 | 5.28 |
| ปริมาณส่งออก (ตัน) | 12,171 | 11,015 | 7,378 | na | |
| มูลค่าส่งออก (ล้านบาท) | 1,895 | 2,051 | 868.94 | na | |
| ประเทศคู่ค้า | ฮ่องกง ญี่ปุ่น | | | | |
| ประเทศคู่แข่ง | สหภาพยุโรป บราซิล จีน ออสเตรเลีย แคนาดา | | | | |

สถานการณ์ปี 2550

- การผลิต** ภาคเอกชนประมาณการผลิตสุกรปี 2550 ไว้จำนวน 15 ล้านตัว
- การใช้ภายใน** ส่วนใหญ่ 98% ใช้บริโภคภายในประเทศที่เหลือส่งออก
- อัตราการบริโภค** 13 กก./คน/ปี (สมาคมผู้ผลิตและแปรรูปสุกรเพื่อการส่งออก)
- การส่งออก** สมาคมผู้ผลิตและแปรรูปสุกรเพื่อการส่งออกกำหนดเป้าหมายการส่งออกเนื้อสุกร ปี 2550 ไว้ จำนวน 12,000 ตัน

ปัญหา สมาคมผู้เลี้ยงสุกรแห่งชาติประกาศปรับราคาสุกรมีชีวิตสูงขึ้น จาก กก.ละ 40 - 41 บาท เป็น กก.ละ 43 - 44 บาท เมื่อวันที่ 26 ต.ค.50 ส่งผลให้ราคาขายส่งสุกรชำแหละและราคาขายปลีกเนื้อแดงปรับสูงขึ้นด้วย

การเตรียมมาตรการรองรับปัญหา เชิญสมาคมผู้เลี้ยงสุกรแห่งชาติ สมาคมผู้ค้าสุกรชำแหละไทย และผู้เลี้ยงรายใหญ่ ร่วมหารือเมื่อ 26 ต.ค.50 โดยมีผลการหารือสรุปดังนี้

- ราคาสุกรมีชีวิต** ขอความร่วมมือสมาคมผู้เลี้ยงสุกรแห่งชาติบริหารจัดการอุปสงค์อุปทาน และกำหนดราคาสุกรมีชีวิตให้สอดคล้องกับภาวะการค้าและต้นทุนการผลิต
- ราคาขายปลีกเนื้อแดง** ขอความร่วมมือสมาคมผู้ค้าสุกรชำแหละไทย ประสานผู้ค้าขายส่งสุกรชำแหละและขายปลีกเนื้อแดง ในราคาให้สอดคล้องกับราคาสุกรมีชีวิต
- การกำกับดูแล** ติดตามตรวจสอบภาวะการค้าและราคาขายปลีกเนื้อแดงในตลาดสดทั่วประเทศ ประสานผู้เลี้ยงสุกรจัดหาเนื้อหมูไปจำหน่ายให้แก่ผู้บริโภคโดยตรงในราคาพิเศษ รวมทั้งใช้มาตรการทางกฎหมาย ตาม พ.ร.บ.ว่าด้วยราคาสินค้าและบริการ พ.ศ.2542

สถานการณ์ปัจจุบัน

การผลิต ในช่วงสัปดาห์ที่ 1-2 ของเดือน ม.ค.51 ได้เกิดโรคท้องเสียระบาดในลูกสุกร ที่เลี้ยงในพื้นที่ภาคตะวันออกและตะวันตก ทำให้ปริมาณลูกสุกรที่น้ำหนักจำหน่าย 16 กก./ตัว ลดลงจำนวนหนึ่ง อย่างไรก็ตาม ภาวะดังกล่าว ไม่ส่งผลกระทบต่อราคาจำหน่ายลูกสุกร เนื่องจากราคาสุกรมีชีวิตที่เคลื่อนไหวอยู่ในเกณฑ์ต่ำ ไม่จูงใจให้มีการนำลูกสุกรเข้าเลี้ยง

การตลาด ภาวะการค้าปกติ มีผลผลิตสุกรเข้าสู่ตลาดสม่ำเสมอ ไม่มีภาวะชะลอการจำหน่ายเนื่องจากต้นทุนวัตถุดิบอาหารสัตว์ยังอยู่ในเกณฑ์สูงทางด้านราคาสุกรมีชีวิต ในสัปดาห์นี้ ปรับสูงขึ้น กก.ละ 1 บาท จาก กก.ละ 44 - 45 บาท เป็น 45 - 46 บาท และมีแนวโน้มทรงตัวในสัปดาห์ต่อไป

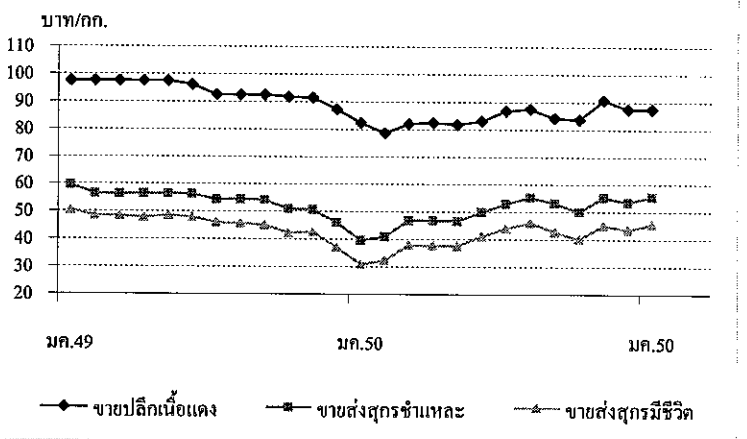

| ราคา (บาท/กก.) | ปี | มค. | กพ. | มีค. | เมย. | พค. | มิย. | กค. | สค. | กย. | ตค. | พย. | ธค. | เฉลี่ย |
|-------------------|------|-------|-----------|-------|-------|-------|-------|-------|-------|-------|-------|-------|-------|--------|
| ขายส่งสุกรมีชีวิต | 2549 | 50.55 | 48.50 | 48.39 | 47.88 | 48.50 | 47.97 | 45.97 | 45.77 | 45.20 | 42.21 | 42.73 | 37.20 | 45.91 |
| ณ แหล่งผลิต | 2550 | 30.98 | 32.30 | 37.88 | 37.79 | 37.75 | 41.07 | 44.00 | 46.17 | 42.80 | 40.14 | 45.14 | 43.56 | 39.97 |
| | 2551 | 45.50 | | | | | | | | | | | | 45.50 |
| | | | (11 ม.ค.) | | | | | | | | | | | |
| ขายส่งสุกรชำแหละ | 2549 | 59.55 | 56.39 | 56.28 | 56.50 | 56.50 | 56.37 | 54.38 | 54.41 | 54.25 | 50.93 | 50.77 | 46.05 | 54.37 |
| ตลาด กทม. | 2550 | 39.64 | 40.95 | 46.93 | 46.85 | 46.70 | 49.93 | 53.00 | 55.31 | 53.23 | 50.11 | 55.25 | 53.56 | 49.29 |
| | 2551 | 55.50 | | | | | | | | | | | | 55.50 |
| | | | (11 ม.ค.) | | | | | | | | | | | |
| ขายปลีกเนื้อแดง | 2549 | 97.50 | 97.50 | 97.50 | 97.50 | 97.50 | 96.18 | 92.50 | 92.50 | 92.50 | 91.79 | 91.48 | 87.25 | 94.31 |
| ตลาด กทม. | 2550 | 82.36 | 78.70 | 82.02 | 82.50 | 81.80 | 83.05 | 86.88 | 87.50 | 84.20 | 83.64 | 90.68 | 87.50 | 84.24 |
| | 2551 | 87.50 | | | | | | | | | | | | 87.50 |
| | | | (11 ม.ค.) | | | | | | | | | | | |

ไข่ไก่

ประจำสัปดาห์ที่ 2 ของเดือน มกราคม 2550 (7 - 11 ม.ค.51)

| | 2548 | 2549 | 2550 | 2551 | % Δ |
|-------------------------|--------------------------------------|---------|---------|-----------|-----------|
| ผลผลิต (ล้านฟอง) | | | | | ประมาณการ |
| - โลก | 947,459 | 972,567 | 998,340 | 1,024,796 | 2.65 |
| จีน | 389,572 | 407,622 | 418,424 | 429,512 | 2.65 |
| สหภาพยุโรป | 99,146 | 104,555 | 107,326 | 110,170 | 2.65 |
| สหรัฐอเมริกา | 85,274 | 86,173 | 88,457 | 90,801 | 2.65 |
| ญี่ปุ่น | 39,440 | 39,104 | 40,140 | 41,204 | 2.65 |
| - ไทย | 7,812 | 8,906 | 8,977 | 9,209 | 2.58 |
| ช่วงผลผลิตออกมาก | ตุลาคม - กุมภาพันธ์ | | | | |
| จำนวนครัวเรือน | 2,596 | 1,819 | na | na | |
| ต้นทุนการผลิต (บาท/ฟอง) | 1.59 | 1.78 | 1.86 | na | |
| มูลค่าผลผลิต (ล้านบาท) | 17,030 | 15,141 | 17,450 | na | |
| การใช้ (ล้านฟอง) | 7,701 | 8,722 | 8,797 | 9,025 | 0.86 |
| นำเข้า (ล้านฟอง) | 0.339 | 15.543 | 11.943 | na | |
| ส่งออก (ล้านฟอง) | 109.650 | 183.655 | 216.691 | na | |
| ประเทศคู่ค้า | ฮ่องกง (96%) พม่า แองโกลา โลบิเรีย | | | | |
| ประเทศคู่แข่ง | สาธารณรัฐประชาชนจีน และ เนเธอร์แลนด์ | | | | |

สถานการณ์ปี 2550

1. การผลิต • สศก. ประมาณการผลิตไข่ไก่ไว้จำนวน 9,094 ล้านฟอง
• คณะกรรมการนโยบายพัฒนาไก่ไข่และผลิตภัณฑ์ (Egg Board) กำหนดเป้าหมายปริมาณการผลิตไข่ไก่ ปี 2550 จำนวน 10,335 ล้านฟอง ปี 2551 จำนวน 10,315 ล้านฟอง

2. การใช้ภายใน ผลผลิตไข่ไก่ 99% ใช้บริโภคภายในประเทศ

3. อัตราการบริโภค 142 ฟอง/คน/ปี (ที่มา: เป้าหมายภาคเอกชน)

4. การส่งออก ปี 2550 กำหนดเป้าหมายไว้ 200 ล้านฟอง

มาตรการด้านการผลิตการตลาด (มติ Egg Board เมื่อ 18 มิ.ย.50)

1. ด้านการผลิต 1) กำกับดูแลการผลิต โดยตรวจสอบการนำเข้าพันธุ์ไก่ไข่และการผลิตพันธุ์ในประเทศ 2) ลดกำลังการผลิต โดยขอความร่วมมือผู้เลี้ยงไก่ไข่จำนวน 100,000 ตัวขึ้นไป ปลดแม่ไก่ไข่ตามอายุไก่ที่ 72 สัปดาห์ 3) ขึ้นทะเบียนผู้เลี้ยงไก่ไข่ทั่วประเทศ 4) กำหนดสัดส่วนการผลิต

2. ด้านการตลาดและราคา Egg Board แต่งตั้งคณะทำงานเพื่อพิจารณากำหนดนโยบายพัฒนาการผลิต การตลาด ศึกษาโครงสร้างต้นทุนการผลิต และระดับราคา สำหรับปี 2550 ได้ประมาณการต้นทุนการผลิตไว้ดังนี้ 1) ลูกไก่ไข่ ตัวละ 16.76 บาท 2) แม่ไก่สาว ตัวละ 102.53 บาท และ 3) ไข่ไก่ ฟองละ 1.86 บาท

สถานการณ์ปัจจุบัน

ภาวะการค้าและความต้องการบริโภคในประเทศปกติ แต่เนื่องจากมีผลผลิตไข่ไก่ส่วนเกินในระบบจำนวนมาก ส่งผลให้ราคาไข่ไก่ คละ ณ แหล่งผลิตที่เกษตรกรขายได้ เคลื่อนไหวอยู่ในเกณฑ์ต่ำ ที่ฟองละ 1.70 บาท

การแก้ไขปัญหาด้านตลาด

กรมการค้าภายในเชื่อมโยงเกษตรกรผู้เลี้ยงไก่ไข่ นำไข่ไก่ไปจำหน่ายให้แก่ผู้บริโภค ภายใต้ชื่อ "ไข่ไก่ธงฟ้า...ขายตรงจากฟาร์ม" ทั้งใน กทม. ปริมณฑล และแหล่งผลิตสำคัญ 20 จังหวัด ในช่วงปลายเดือน ธ.ค.50 - ม.ค.51 โดยปัจจุบันในเขต กทม. และปริมณฑล มีการจำหน่ายไข่ไก่ 5 จุด ได้แก่ กระทรวงพาณิชย์ กรมศุลกากร การเคหะแห่งชาติ บมจ.การบินไทย และธนาคารออมสิน (สงวน.ใหญ่)

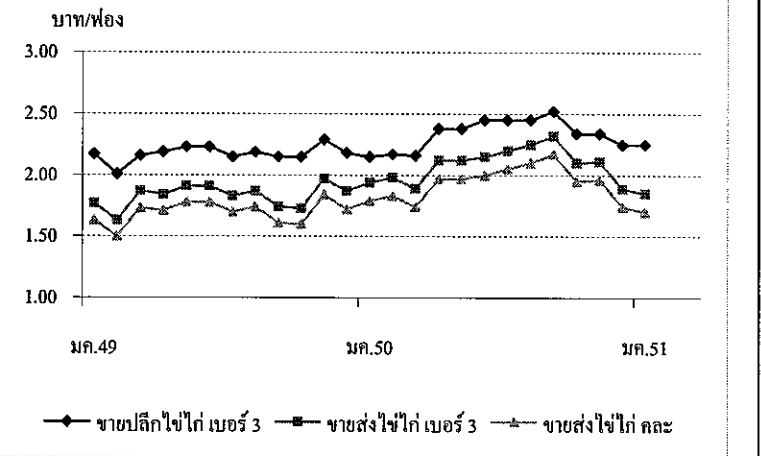

| ราคา (บาท/ฟอง) | ปี | มค. | กพ. | มีค. | เมย. | พค. | มิย. | กค. | สค. | กย. | ตค. | พย. | ธค. | เฉลี่ย |
|-----------------------|------|-----------|------|------|------|------|------|------|------|------|------|------|------|--------|
| ขายส่งไข่ไก่ คละ | 2549 | 1.63 | 1.50 | 1.73 | 1.71 | 1.78 | 1.78 | 1.70 | 1.74 | 1.61 | 1.60 | 1.84 | 1.72 | 1.70 |
| ณ แหล่งผลิต | 2550 | 1.79 | 1.83 | 1.74 | 1.97 | 1.97 | 2.00 | 2.05 | 2.10 | 2.17 | 1.95 | 1.96 | 1.74 | 1.94 |
| | 2551 | 1.70 | | | | | | | | | | | | 1.70 |
| | | (15 ม.ค.) | | | | | | | | | | | | |
| ขายส่งไข่ไก่ เบอร์ 3 | 2549 | 1.77 | 1.63 | 1.87 | 1.84 | 1.91 | 1.91 | 1.83 | 1.87 | 1.74 | 1.73 | 1.97 | 1.87 | 1.83 |
| ตลาด กทม. | 2550 | 1.94 | 1.98 | 1.89 | 2.12 | 2.12 | 2.15 | 2.20 | 2.25 | 2.32 | 2.10 | 2.11 | 1.89 | 2.09 |
| | 2551 | 1.85 | | | | | | | | | | | | 1.85 |
| | | (15 ม.ค.) | | | | | | | | | | | | |
| ขายปลีกไข่ไก่ เบอร์ 3 | 2549 | 2.17 | 2.01 | 2.16 | 2.19 | 2.23 | 2.23 | 2.15 | 2.19 | 2.15 | 2.15 | 2.29 | 2.18 | 2.18 |
| ตลาด กทม. | 2550 | 2.15 | 2.17 | 2.16 | 2.38 | 2.38 | 2.45 | 2.45 | 2.45 | 2.52 | 2.34 | 2.34 | 2.25 | 2.34 |
| | 2551 | 2.25 | | | | | | | | | | | | 2.25 |
| | | (15 ม.ค.) | | | | | | | | | | | | |