

## ข่าว ประจำสัปดาห์ที่ 3 ของเดือนตุลาคม 2566 (16 - 20 ตุลาคม 2566)

ผลผลิต (ล้านตันข้าวเปลือก)	2563/64	2564/65	2565/66	2566/67	Δ %
- โลก <sup>1/</sup>	783.83	791.30	790.28	797.13	0.87
- ไทย <sup>2/</sup>	31.73	32.98	34.43	32.35	-6.06
- หนีปี	26.42	26.81	26.71	25.57	-4.28
ข้าวเจ้าหอมมะลิ	8.47	8.58	8.38	8.06	-3.74
ข้าวเจ้าหอมจังหวัด	1.51	1.61	1.68	1.58	-6.00
ข้าวเจ้าปทุมธานี 1	1.21	1.24	1.22	1.18	-3.19
ข้าวเจ้าอื่นๆ	8.97	9.10	9.34	8.89	-4.84
ข้าวเหนียว	6.26	6.28	6.09	5.85	-3.92
ข้าวอื่นๆ (ตลาดเพาะ) <sup>3/</sup>	N/A	N/A	N/A	N/A	-
- หนีปี	5.31	6.17	7.72	6.78	-12.20
ข้าวเจ้าปทุมธานี 1	0.39	0.48	0.59	0.52	-12.01
ข้าวเจ้าอื่นๆ	4.34	5.14	6.50	5.71	-12.17
ข้าวเหนียว	0.58	0.56	0.63	0.55	-12.70
ข้าวอื่นๆ (ตลาดเพาะ) <sup>3/</sup>	N/A	N/A	N/A	N/A	-
เนื้อที่เพาะปลูก <sup>4/</sup> (ล้านไร่)	70.78	72.56	74.73	N/A	-
- หนีปี	62.44	63.01	62.84	61.93	-1.45
- หนีปี	8.34	9.55	11.89	N/A	-
เนื้อที่เก็บเกี่ยว <sup>2/</sup> (ล้านไร่)	68.40	69.78	71.35	N/A	-
- หนีปี	60.09	60.26	59.49	58.41	-1.82
- หนีปี	8.31	9.52	11.85	N/A	-
ผลผลิตต่อเนื้อที่ปลูก <sup>2/</sup> (กก.)	530	536	538	N/A	-
- หนีปี	423	425	425	413	-2.82
- หนีปี	637	646	650	N/A	-

การใช้ภายในประเทศ (ต.จ.ป.)	17.09	17.69	16.88	16.99	0.66
ช่วงออกสู่ตลาด / แหล่งผลิตสำคัญ	- หนีปี ส.ค. - เม.ย. อุบลราชธานี นครราชสีมา ร้อยเอ็ด สุรินทร์				
	- หนีปี ก.พ. - ต.ค. สุพรรณบุรี พิจิตร พิษณุโลก พิจิตร นครสวรรค์ อุทัย				
การขึ้นทะเบียนเกษตรกร	รอบ 1	3.58	ล้านครัวเรือน		
ปีการเพาะปลูก 2566/67 <sup>4/</sup>	รอบ 2	N/A	ล้านครัวเรือน		
การส่งออก (ปีปฏิทิน)	ปี 2563	ปี 2564	ปี 2565	ปี 2566	Δ %
ปริมาณส่งออก <sup>5/</sup> (ล้านตัน ช.ส.)	5.734	6.297	7.710	N/A	
มูลค่าส่งออก <sup>5/</sup> (ล้านบาท)	116,043	109,770	138,698	N/A	
	(ล้าน \$US)	3,731	3,463	3,978	N/A
- ปริมาณส่งออก <sup>5/</sup> (ล้านตัน ช.ส.)			5,880	6,664	13.33
- มูลค่าส่งออก <sup>5/</sup> (ล้านบาท)			103,490	131,083	26.66
- ราคาเฉลี่ย <sup>6/</sup> (บาท/ตัน)			3,021	3,822	26.51
ประเทศคู่ค้า	อินโดนีเซีย อีรัก แอฟริกาใต้ สหรัฐอเมริกา จีน				
	ญี่ปุ่น มาเลเซีย แคมเบอรูน โมซัมบิก ฮังการี				
	เวียดนาม อินเดีย ปากีสถาน จีน ฟิลิปปินส์				

**สถานการณ์ข้าวเปลือก ปีการเพาะปลูก 2566/67**  
กระทรวงเกษตรและสหกรณ์ประกาศพื้นที่เป้าหมายส่งเสริมการปลูกข้าว ปี 2566/67 รอบที่ 1 จำนวน 59.48 ล้านไร่ รอบที่ 2 จำนวน N/A ล้านไร่

**มาตรการช่วยเหลือเกษตรกรและรักษาเสถียรภาพราคาข้าว ปีการผลิต 2565/66**

- ด้านการผลิต** จำนวน 7 แผนงาน ได้แก่
  - 1) การจัดการปัจจัยการผลิต
  - 2) การเพิ่มประสิทธิภาพการผลิต
  - 3) การควบคุมปริมาณการผลิตข้าว
  - 4) การพัฒนาชาวนาให้เป็น Smart Farmer
  - 5) การวิจัยและพัฒนาข้าว
  - 6) การประกันภัยพืชผล
  - 7) การส่งเสริมการสร้างยุ้งฉางให้เกษตรกรและสถาบันเกษตรกรทั่วประเทศ (รัฐชดเชยดอกเบี้ยร้อยละ 3)
- ด้านการตลาด** ได้แก่
  - 1) โครงการประกันภัยเกษตรกรผู้ปลูกข้าว (จ่ายเงินชดเชยให้กับเกษตรกรแล้ว 33 วงศ์ จำนวน 2,639 ล้านครัวเรือน วงเงิน 7,876.09 ล้านบาท)

**มาตรการชูชนานเพื่อรักษาเสถียรภาพราคาข้าวเปลือก**

- 1) โครงการสินเชื่อเพื่อรวบรวมข้าวและสร้างมูลค่าเพิ่มโดยสถาบันเกษตรกร: เป้าหมาย 1 ล้านตันข้าวเปลือก (มีผู้เข้าร่วมโครงการ 73 ราย วงเงินกู้ 7,548.75 ล้านบาท คิดเป็นข้าวเปลือก 0.755 ล้านตันข้าวเปลือก)
- 2) โครงการสินเชื่อเพื่อรวบรวมข้าวและสร้างมูลค่าเพิ่มโดยสถาบันเกษตรกร: เป้าหมาย 1 ล้านตันข้าวเปลือก (มีผู้เข้าร่วมโครงการ 211 ราย ใน 45 จังหวัด วงเงินกู้ 51,712.63 ล้านบาท เก็บสต็อกแล้ว 2,515 ล้านตันข้าวเปลือก)
- 3) โครงการสินเชื่อเพื่อรวบรวมข้าวและสร้างมูลค่าเพิ่มโดยสถาบันเกษตรกร: เป้าหมาย 1 ล้านตันข้าวเปลือก (มีผู้เข้าร่วมโครงการ 73 ราย วงเงินกู้ 7,548.75 ล้านบาท คิดเป็นข้าวเปลือก 0.755 ล้านตันข้าวเปลือก)
- 4) โครงการสินเชื่อเพื่อรวบรวมข้าวและสร้างมูลค่าเพิ่มโดยสถาบันเกษตรกร: เป้าหมาย 1 ล้านตันข้าวเปลือก (มีผู้เข้าร่วมโครงการ 211 ราย ใน 45 จังหวัด วงเงินกู้ 51,712.63 ล้านบาท เก็บสต็อกแล้ว 2,515 ล้านตันข้าวเปลือก)
- 5) โครงการสนับสนุนค่าบริหารจัดการและพัฒนาคุณภาพผลผลิตเกษตรกรผู้ปลูกข้าว ปีการผลิต 2565/66 (ช.ก.ส. เงินชดเชยให้เกษตรกรแล้ว จำนวน 4.652 ล้านครัวเรือน วงเงิน 54,098.70 ล้านบาท)

<b>ราคาข้าวสารส่งออกเฉลี่ยรายเดือน F.O.B.กรุงเทพฯ หน่วย : เหรียญสหรัฐ / ตัน</b>													
ชนิดข้าว	ปี	ม.ค.	ก.พ.	มี.ค.	เม.ย.	พ.ค.	มิ.ย.	ก.ค.	ส.ค.	ก.ย.	ต.ค.	พ.ย.	ธ.ค.
หอมมะลิ	2563	900	891	845	810	785	755	680	666	706	699	667	665
	2564	727	776	780	831	963	908	850	870	879	881	878	840
ชั้น 2	2563	878	858	829	845	862	867	878	928	887	*861		
	2564	563	575	542	511	511	482	430	418	415	417	415	415
ข้าวขาว	2563	442	443	437	446	480	459	430	445	454	445	454	482
	2564	532	514	490	515	524	528	562	651	634	*597		
ชั้น 2	2563	545	557	525	495	495	466	414	403	400	401	400	400
	2564	427	427	422	431	465	504	417	431	439	431	440	467
ข้าวขาว	2563	517	492	476	501	510	514	547	635	620	*583		
	2564	545	559	528	496	498	472	428	409	405	406	404	406
ข้าวหึ่ง	2563	427	426	429	442	480	460	426	440	452	438	449	476
	2564	520	498	484	509	519	521	547	635	617	*594		

ที่มา: <sup>1/</sup> USDA ณ.ย. 66 <sup>2/</sup> สำนักงานเศรษฐกิจการเกษตร <sup>3/</sup> การประชุมกำหนดความต้องการใช้ข้าว <sup>4/</sup> กรมส่งเสริมการเกษตร ณ วันที่ 20 ส.ค. 66 <sup>5/</sup> กรมศุลกากร <sup>6/</sup> กรมการค้าต่างประเทศ

หมายเหตุ: <sup>1/</sup> ข้าวอินทรีย์ หมายถึง ข้าว กษ43 ข้าวอินทรีย์ และข้าวสี

**สถานการณ์ปัจจุบัน**

**ข้าวเปลือกหอมมะลิ** ราคาลงจากสัปดาห์ก่อนที่ต้นและ 15,000 - 16,800 บาท **ข้าวเปลือกปทุมธานี** ราคาลงจากสัปดาห์ก่อนที่ต้นและ 13,000 - 13,600 บาท **ข้าวเปลือกเหนียวเมล็ดยาว** ราคาลงจากสัปดาห์ก่อนที่ต้นและ 14,600 - 15,500 บาท เป็นต้นและ 14,300 - 15,500 บาท เนื่องจากผลผลิตภาคเหนือเริ่มออกสู่ตลาดมาก รวมทั้งเกษตรกรบางส่วนนำข้าวในยุ้งออกมาจำหน่าย **ข้าวเปลือกเจ้า** ราคาลงจากสัปดาห์ก่อนที่ต้นและ 11,800 - 12,500 บาท เป็นต้นและ 11,700 - 12,300 บาท เนื่องจากผู้ประกอบการระลอกการรับซื้อ เพื่อรอราคาและผลผลิตฤดูใหม่ที่จะออกสู่ตลาด

**แนวโน้ม**

**ข้าวเปลือกหอมมะลิ** **ข้าวเปลือกเหนียวเมล็ดยาว** **ข้าวเปลือกเจ้า** และ **ข้าวเปลือกปทุมธานี** มีแนวโน้มราคาทรงตัวอยู่ในระดับสูง เนื่องจากการซื้อข้าวมีแนวโน้มชะลอลง จากสถานการณ์ความไม่แน่นอนของสภาพอากาศ และสถานการณ์ในในตลาดโลก

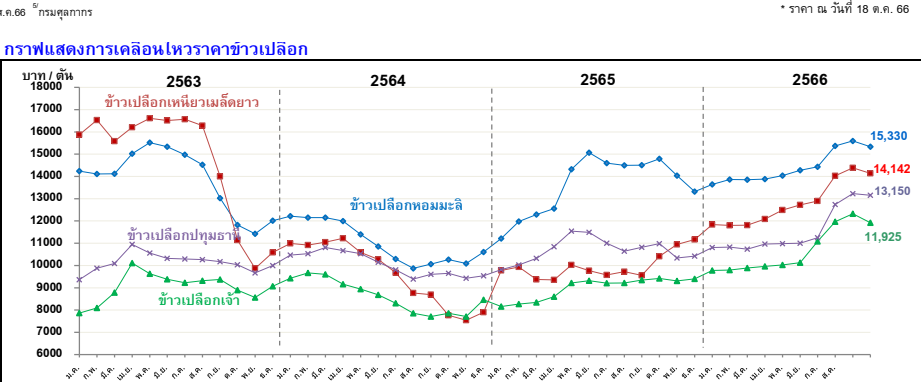

ราคาข้าวเปลือกเฉลี่ยรายเดือน ชนิดข้าวเปลือก	ปี	ม.ค.	ก.พ.	มี.ค.	เม.ย.	พ.ค.	มิ.ย.	ก.ค.	ส.ค.	ก.ย.	ต.ค.	พ.ย.	ธ.ค.	เฉลี่ย	ครั้งก่อน 9 - 13 ต.ค. 66	ครั้งนี้ 16 - 20 ต.ค. 66
ข้าวเปลือกหอมมะลิ (36-42 กรัม)	2562	15,833	15,909	15,878	15,865	15,973	15,869	15,731	16,039	16,401	16,110	14,910	14,257	15,731	15,000 - 16,600	15,000 - 16,600
	2563	14,241	14,113	14,121	15,024	15,516	15,334	14,972	14,522	13,029	11,816	11,428	12,016	13,844		
	2564	12,216	12,151	12,149	11,995	11,394	10,852	10,293	9,874	10,059	10,261	10,087	10,603	10,994		
	2565	11,213	11,979	12,292	12,558	14,323	15,067	14,600	14,499	14,507	14,794	14,034	13,321	13,599		
	2566	13,640	13,865	13,855	13,882	14,034	14,275	14,433	15,367	15,596	* 15,330					
ข้าวเปลือกเหนียวเมล็ดยาว	2562	11,524	12,415	12,349	12,649	13,617	14,007	14,014	15,599	17,586	16,265	15,069	14,897	14,166	14,600 - 15,500	14,300 - 15,500
	2563	15,881	16,526	15,581	16,208	16,610	16,515	16,565	16,286	13,999	11,140	9,872	10,591	14,648		
	2564	10,992	10,923	11,050	11,225	10,586	10,279	9,677	8,768	8,693	7,767	7,543	8,831	9,694		
	2565	9,773	9,938	9,372	9,351	10,028	9,768	9,574	9,720	9,557	10,414	10,949	11,170	9,968		
	2566	11,837	11,801	11,812	12,084	12,488	12,722	12,897	14,031	14,385	* 14,142					
ข้าวเปลือกเจ้า	2562	7,704	7,646	7,629	7,739	7,714	7,723	7,687	7,818	7,835	7,673	7,555	7,573	7,691	11,800 - 12,500	11,700 - 12,300
	2563	7,862	8,092	8,782	10,108	9,631	9,385	9,228	9,318	9,372	8,898	8,564	9,065	9,025		
	2564	9,431	9,666	9,607	9,158	8,937	8,681	8,310	7,853	7,710	7,857	7,710	7,941	8,572		
	2565	8,156	8,271	8,346	8,599	9,218	9,316	9,204	9,217	9,348	9,422	9,310	9,398	8,984		
	2566	9,781	9,796	9,892	9,961	10,023	10,130	10,556	11,971	12,324	* 11,925					
ข้าวเปลือกปทุมธานี	2562	10,351	10,230	10,344	10,301	10,180	10,173	10,027	10,214	10,238	9,972	9,100	9,148	10,023	13,000 - 13,600	13,000 - 13,600
	2563	9,366	9,634	10,087	10,942	10,556	10,319	10,296	10,269	10,171	10,036	9,667	10,001	10,112		
	2564	10,466	10,531	10,805	10,667	10,531	10,149	9,804	9,388	9,603	9,649	9,430	9,583	10,051		
	2565	9,815	10,023	10,320	10,844	11,546	11,488	11,001	10,646	10,820	10,985	10,335	10,419	10,687		
	2566	10,804	10,829	10,739	10,963	10,983	11,001	11,250	12,743	13,230	* 13,150					

มันสำปะหลัง

ประจำปีค้าที่ 3 ของเดือนตุลาคม 2566 (16 - 20 ต.ค. 66)

Table with 7 columns: Region (FAO), Year, Production (ton), Change (+/-), and Percentage (%). Rows include Thailand (Thailand), ASEAN, and Global (World).

สำหรับปี 2567 ของออกสู่ตลาดมาก ม.ค.-มี.ค. 67 ประมาณ 16.45 ลต. (59%)
แหล่งผลิตสำคัญ นครราชสีมา 11.75% กำแพงเพชร 7.21% ชัยภูมิ 6.32% กาญจนบุรี 5.77% อุบลราชธานี 5.36%

Table with 7 columns: Region, Year, Production (ton), Change (+/-), and Percentage (%). Rows include Thailand (Thailand), ASEAN, and Global (World).

Table with 7 columns: Category, Year, Production (ton), Change (+/-), and Percentage (%). Rows include Cassava Starch, Cassava Flour, and Cassava Chips.

Table with 7 columns: Category, Year, Production (ton), Change (+/-), and Percentage (%). Rows include Cassava Starch, Cassava Flour, and Cassava Chips.

Table with 2 columns: Region and Price (Baht/kg). Rows include Thailand, Foreign, and New arrivals.

Table with 13 columns: Month, Price (Baht/kg), and Change (+/-). Rows include Domestic and International markets.

หมายเหตุ : 1/ หัวมันสดจาก สกท. 2/ หัวมันสดเฉลี่ย 25% จาก พทจ. 3/ หัวมันสดที่ผ่านเครื่องคัดขนาด และขนาดโรงงานผลิตสินค้า 4/ ค่าเฉลี่ยมันสำปะหลังไทย

สถานการณ์การผลิต
1. ปริมาณการผลิตปี 65/67 ลดลงจากปีก่อน เนื่องจากเกษตรกรขาดแคลนท่อนพันธุ์จากภาวะแล้ง ส่งผลให้ท่อนพันธุ์ราคาสูง เกษตรกรบางส่วนจึงปรับเปลี่ยนไปปลูกพืชอื่น...

สถานการณ์บริหารจัดการตลาดมันสำปะหลัง ปี 2566/65 (มติ ครม. 25 ต.ค. 64)
1. โครงการประกันรายได้เกษตรกรผู้ปลูกมันสำปะหลัง ปี 2566/65
ประกาศราคาหัวมันสดเฉลี่ย 25% กก.ละ 2.50 บาท...

สถานการณ์มันสำปะหลังปี 2561-2566
ราคาหัวมันสำปะหลัง ปี 2561 - 2566
กราฟแสดงแนวโน้มราคาหัวมันสำปะหลังในช่วงปี 2561-2566 โดยมีราคาสูงสุดที่ 20.67 บาท/กก. และต่ำสุดที่ 3.45 บาท/กก.



ข่าวโพตส์เลี้ยงสัตว์

ประจำสัปดาห์ที่ 3 เดือนตุลาคม 2566 (16 - 20 ต.ค.66)

ผลผลิต (ล้านตัน)	ปี 63/64	ปี 64/65	ปี 65/66	ปี 66/67 (ต.ค. 66)	+ - %
โลก (USDA)	1,128.97	1,218.71	1,154.99	1,214.47	5.15
1. สหรัฐฯ	358.45	382.89	348.37	382.65	9.84
2. จีน	260.67	272.55	277.20	277.00	-0.07
3. บราซิล	87.00	116.00	137.00	129.00	-5.84
4. ทาจิกิสถาน*	67.44	71.52	52.23	59.70	14.30
5. อาร์เจนตินา	52.00	49.50	34.00	55.00	61.76

ผลผลิต (ล้านตัน)	ปี 63/64	ปี 64/65	ปี 65/66	ปี 66/67 (ต.ค. 66)	+ - %
ไทย	4.990	4.847	4.757	4.892	2.84
มูลค่าผลผลิต (ล้านบาท)	46,545.61	40,782.12	39,625.81	40,530.22	2.28
จำนวนคว่ำเรือ	462,863	448,232	444,253	N/A	N/A
พื้นที่เพาะปลูก (ล้านไร่)	7.08	6.82	6.76	6.75	-0.15
ผลผลิตเฉลี่ยไร่ (กก.)	713	710	735	715	-2.72

ช่วงออกสู่ตลาดมาก ผลผลิตออกมากช่วงเดือน ก.ย.-ธ.ค. 66 ประมาณ 3.98 ลต. (83.45%) แหล่งผลิตสำคัญ 10 จังหวัด เพชรบูรณ์ 12% นครราชสีมา 10% ตาก 8% น่าน 8.1%

	ปี 63/64	ปี 64/65	ปี 65/66	ปี 66/67 (ต.ค. 66)	+ - %
การใช้ - โลก	1,143.47	1,201.05	1,167.41	1,200.20	2.81
สมาคมฯ	8.34	8.57	8.11	8.37	3.21
สต็อก - โลก	292.88	310.54	298.13	312.40	4.79

นำเข้า-ส่งออก (ตัน)	ปี 2562	ปี 2563	ปี 2564	ปี 2565	ปี 2566 (ม.ค.-ส.ค.)
นำเข้า	681,459	1,587,753	1,834,021	1,475,696	1,331,370
- เมียนมาร์	588,515	1,408,299	1,796,002	1,375,593	1,200,707
- ลาว	46,668	33,152	17,265	19,143	95,100
- กัมพูชา	46,276	146,193	5,665	29,281	35,563
- อินเดีย	-	-	-	51,170	-
- ปากีสถาน	-	-	-	509	-
ส่งออก (ตัน)	1,788	631	26,479	997	141
ประเทศคู่ค้า	- นำเข้า (ณ ม.ค.-ส.ค.) พม่า 91% ลาว 8% กัมพูชา 1%				
ประเทศคู่แข่ง	ลาว ไต้หวัน อินโดนีเซีย				

- สถานการณ์โลก: USDA คาดการณ์ผลผลิต ปี 2566/67 (ต.ค. 66) เพิ่มขึ้นจากปีก่อน 5.15% เนื่องจากผลผลิตเพิ่มขึ้นในประเทศ สหรัฐอเมริกา, บราซิล และอาร์เจนตินา ความต้องการใช้เพิ่มขึ้น 2.81% และสต็อกเพิ่มขึ้น 4.79% จากปีก่อน ผู้ประกอบการอาหารสัตว์ยังคงมีความต้องการใช้เพิ่มขึ้นมากขึ้น จากการลดลงของสถานการณ์โควิด ส่งผลให้ผู้ประกอบการมีการเก็บสต็อกเพิ่มมากขึ้นเพื่อเก็งกำไร
- สถานการณ์ซื้อขายล่วงหน้าตลาดซีกาโอ: ปรับตัวเพิ่มขึ้นจากสัปดาห์ก่อน จากแรงหนุนจากการปรับเพิ่มของราคาน้ำมันดิบ และการอ่อนค่าของสกุลเงินดอลลาร์สหรัฐ
- สถานการณ์ในประเทศ: ขณะนี้ผลผลิตออกสู่ตลาดแล้ว 0.86 ลต. (19.73%) ออกช้ากว่าที่กำหนดจากภาวะภัยแล้งและจอกอกมากในช่วง ต.ค.-ธ.ค. 66 ประมาณ 3.62 ลต. (73%)
- ราคาข้าวโพดเมล็ด ความชื้น 14.5% : จ.เพชรบูรณ์ สัปดาห์นี้อยู่ที่ 10.00-10.30 บาท/กก. ปรับตัวลดลงจากสัปดาห์ก่อน อยู่ที่ 10.00-10.40 บาท/กก. เนื่องจากผลผลิตออกสู่ตลาดมากขึ้น
- ปริมาณสต็อกข้าวโพด (ณ ส.ค. 66) อยู่ที่ 0.83 ลต.

ราคา (บาท/กก.)	ม.ค.	ก.พ.	มี.ค.	เม.ย.	พ.ค.	มิ.ย.	ก.ค.	ส.ค.	ก.ย.	ต.ค.	พ.ย.	ธ.ค.	เฉลี่ย
เกษตรกรขายได้ (สตก.) ความชื้น 14.5%	ปี 2561: 8.06	8.24	8.30	8.48	8.48	8.63	7.17	6.77	6.56	7.22	8.33	8.78	7.92
ปี 2562: 8.97	8.19	8.05	7.82	7.49	7.82	7.69	7.33	7.42	7.39	7.66	7.86	7.81	
ปี 2563: 7.81	7.46	7.42	7.49	7.72	7.92	8.12	7.49	7.60	7.44	7.68	7.90	7.67	
ปี 2564: 8.15	8.15	8.06	7.93	7.66	8.15	8.29	7.72	8.23	8.40	8.76	8.97	8.21	
ปี 2565: 8.85	8.94	9.10	9.69	10.30	10.52	10.37	9.76	9.33	9.54	10.46	10.89	9.81	
ปี 2566: 11.18	11.60	11.08	10.70	10.69	10.79	9.99	9.56	9.61	9.19	10.46	10.89	10.44	
จ.เพชรบูรณ์เมล็ด ความชื้น 14.5%	ปี 2561: 8.77	8.90	9.23	9.60	9.60	9.60	8.75	7.83	8.00	8.78	9.24	9.33	8.97
ปี 2562: 9.18	8.99	8.51	8.35	8.10	8.05	8.05	8.27	8.31	8.29	8.43	8.41	8.41	
ปี 2563: 8.24	8.06	8.03	8.05	8.14	8.45	8.49	8.36	8.61	8.38	8.28	8.33	8.29	
ปี 2564: 8.40	8.67	8.56	8.51	8.61	8.76	8.99	9.00	9.72	9.84	9.60	9.60	9.02	
ปี 2565: 9.82	10.17	11.60	12.04	12.22	12.18	11.61	11.13	10.98	11.52	11.71	12.19	11.43	
ปี 2566: 12.69	12.77	12.00	12.21	12.07	11.74	10.79	10.88	10.41	10.15	11.71	12.19	11.57	
จ.เพชรบูรณ์เมล็ด ความชื้น 30%	ปี 2561: 6.77	6.90	7.23	7.60	7.60	7.60	6.93	5.83	6.02	6.82	7.24	7.33	6.99
ปี 2562: 7.12	6.74	6.40	6.25	6.03	6.00	6.00	6.23	6.25	6.29	6.40	6.41	6.41	
ปี 2563: 6.25	6.09	6.03	6.05	6.13	6.40	6.52	6.23	6.61	6.38	6.28	6.33	6.27	
ปี 2564: 6.40	6.67	6.56	6.51	6.61	6.76	6.96	6.23	7.60	7.48	7.10	7.10	6.83	
ปี 2565: 7.32	7.52	8.38	8.66	8.87	8.82	8.34	8.14	7.98	8.59	8.71	9.14	8.37	
ปี 2566: 9.63	9.67	8.98	9.22	9.12	8.87	7.95	8.11	7.63	7.30	8.59	8.71	8.65	
โรงงานอาหารสัตว์รับซื้อ กทม. ความชื้น 14.5%	ปี 2561: 9.57	9.71	10.29	10.50	10.38	10.40	9.33	8.58	8.65	9.61	10.10	10.02	9.76
ปี 2562: 9.89	9.49	9.09	8.92	8.81	8.99	8.96	9.11	9.01	8.83	8.96	8.70	9.06	
ปี 2563: 8.56	8.48	8.47	8.74	8.70	9.11	8.91	9.09	9.31	9.06	8.99	8.99	8.87	
ปี 2564: 9.11	9.40	9.27	9.22	9.37	9.82	10.28	10.10	11.02	10.82	10.56	10.45	9.95	
ปี 2565: 10.75	10.99	12.61	12.80	13.12	12.95	12.23	11.94	11.72	12.23	12.38	13.02	12.23	
ปี 2566: 13.37	13.53	12.67	12.88	12.75	12.60	11.62	11.67	11.17	10.85	12.38	13.02	12.31	
ซื้อขายล่วงหน้าตลาดซีกาโอ	ปี 2561: 4.43	4.53	4.68	4.75	5.01	4.66	4.56	4.66	4.52	4.74	4.75	4.85	4.68
ปี 2562: 4.74	4.61	4.58	4.48	4.79	5.34	5.17	4.55	4.36	4.65	4.44	4.50	4.68	
ปี 2563: 4.62	4.65	4.54	4.12	4.03	4.02	4.11	4.00	4.49	4.90	4.98	5.15	4.47	
ปี 2564: 6.09	6.49	6.69	7.75	8.58	8.35	7.84	7.19	6.75	7.09	7.44	7.83	7.34	
ปี 2565: 7.99	8.37	9.78	10.49	10.66	10.46	9.52	8.92	9.94	10.22	9.59	8.92	9.57	
ปี 2566: 8.77	8.98	8.65	8.82	8.18	8.47	7.53	6.55	6.69	7.24	7.24	7.99	7.99	

1. สถานการณ์โลก: USDA คาดการณ์ผลผลิต ปี 2566/67 (ต.ค. 66) เพิ่มขึ้นจากปีก่อน 5.15% เนื่องจากผลผลิตเพิ่มขึ้นในประเทศ สหรัฐอเมริกา, บราซิล และอาร์เจนตินา ความต้องการใช้เพิ่มขึ้น 2.81% และสต็อกเพิ่มขึ้น 4.79% จากปีก่อน ผู้ประกอบการอาหารสัตว์ยังคงมีความต้องการใช้เพิ่มขึ้นมากขึ้น จากการลดลงของสถานการณ์โควิด ส่งผลให้ผู้ประกอบการมีการเก็บสต็อกเพิ่มมากขึ้นเพื่อเก็งกำไร

2. สถานการณ์ซื้อขายล่วงหน้าตลาดซีกาโอ: ปรับตัวเพิ่มขึ้นจากสัปดาห์ก่อน จากแรงหนุนจากการปรับเพิ่มของราคาน้ำมันดิบ และการอ่อนค่าของสกุลเงินดอลลาร์สหรัฐ

3. สถานการณ์ในประเทศ: ขณะนี้ผลผลิตออกสู่ตลาดแล้ว 0.86 ลต. (19.73%) ออกช้ากว่าที่กำหนดจากภาวะภัยแล้งและจอกอกมากในช่วง ต.ค.-ธ.ค. 66 ประมาณ 3.62 ลต. (73%)

4. ราคาข้าวโพดเมล็ด ความชื้น 14.5% : จ.เพชรบูรณ์ สัปดาห์นี้อยู่ที่ 10.00-10.30 บาท/กก. ปรับตัวลดลงจากสัปดาห์ก่อน อยู่ที่ 10.00-10.40 บาท/กก. เนื่องจากผลผลิตออกสู่ตลาดมากขึ้น

5. ปริมาณสต็อกข้าวโพด (ณ ส.ค. 66) อยู่ที่ 0.83 ลต.

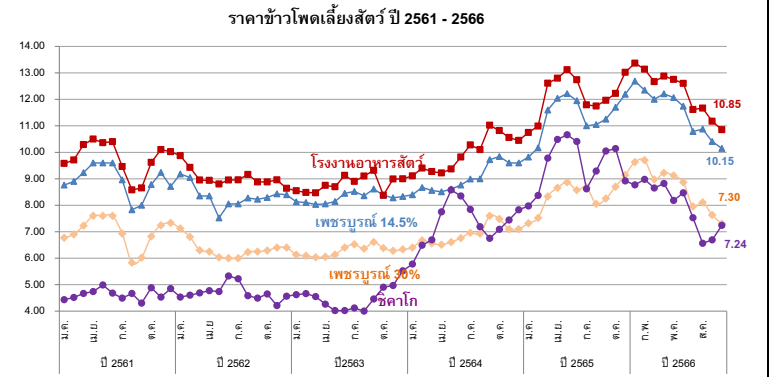

ปาล์มน้ำมัน

ประจำสัปดาห์ที่ 3 ของเดือนตุลาคม 2566 (วันที่ 16 - 20 ต.ค. 66)

สถานการณ์ โลก : USDA (ก.ย. 66)	ปี 62/63	ปี 63/64	ปี 64/65	ปี 65/66	% Δ
● น้ำมันพืช (ล้านตัน)	207.34	206.70	208.48	222.84	6.89
● น้ำมันปาล์ม (ล้านตัน) - การผลิต	73.03	73.08	73.83	79.46	7.64
- การใช้	71.07	73.12	71.08	78.07	9.85
- สต็อก	15.86	15.16	16.80	16.10	-4.17
> แหล่งผลิตสำคัญ : อินโดนีเซีย (59.15%), มาเลเซีย (23.91%), ไทย (4.34%), อื่น ๆ (10.21%)					
	ปี 63	ปี 64	ปี 65	ปี 66	% Δ
สถานการณ์ ไทย : สศก. (ส.ค.66)					
● ผลปาล์ม (ล้านตัน)	15.657	16.904	19.060	18.085	-5.12
● CPO (ล้านตัน)	2.818	3.043	3.431	3.255	-5.12
(CPO ตามแจ้ง กกร. : ล้านตัน)	2.652	2.963	3.376		
● มูลค่าผลผลิตผลปาล์ม (ล้านบาท)	74,839	116,638	149,621		
● คริวเรือนเกษตรกร (สศก.)	394,214	400,575	407,225		
● เนื้อที่ให้ผล (ล้านไร่)	5.871	6.034	6.150		
● ผลผลิตเฉลี่ย (กก./ไร่)	2,763	2,802	3,099		
● สต็อก CPO (ล้านตัน) แจ้ง กกร.	0.298	0.173	0.348		
● แหล่งผลิต : ใต้ 91% (สฎ. 24% กบ. 22% ขพ. 19%) กลาง 7% และเหนือ+ตะวันออกเฉียงเหนือ 2%					
กรมศุลกากร (ตัน)				(ม.ค. - ส.ค. 66)	
● ส่งออก - น้ำมันดิบ (1511.10)	177,184	563,196	888,335	552,837	
มูลค่าการส่งออกน้ำมันดิบ (ล้านบาท)	3,564	20,789	39,746	17,604	
● ส่งออก - น้ำมันบริสุทธิ์ (1511.90)	42,300	60,349	98,975	55,156	
มูลค่าการส่งออกน้ำมันบริสุทธิ์ (ล้านบาท)	1,357	2,571	5,310	2,471	
● นำเข้า รวม ดิบ และบริสุทธิ์	3,111	458	530	0.612	
● จับกุมลักลอบนำน้ำมันปาล์ม	27,418	19,974	16,094	5,270	
หมายเหตุ					
- ปี 65 ส่งออกน้ำมันปาล์มดิบ : อินเดีย (94%), อื่น ๆ (6%)					
ส่งออกน้ำมันปาล์มบริสุทธิ์ : เมียนมา (86%), กัมพูชา (6%), ลาว (3%), อื่น ๆ (5%)					
- ปี 65 นำเข้าน้ำมันปาล์มดิบ : ไม่มีการนำเข้า					
นำเข้าน้ำมันปาล์มบริสุทธิ์ : มาเลเซีย (100%)					

◆ คณะกรรมการที่เกี่ยวข้อง

- คณะกรรมการนโยบายปาล์มน้ำมันแห่งชาติ (กนป.) : ร.นรม. (พลเอก ประวิตร วงษ์สุวรรณ) เป็นประธาน และ รว.พ.ณ. เป็นรองประธาน
- คณะอนุกรรมการเพื่อบริหารจัดการปาล์มน้ำมันและน้ำมันปาล์มด้านการตลาด : รว.พ.ณ. เป็นประธาน และ อธิบดี คน. เป็นเลขานุการ
- คณะอนุกรรมการบริหารจัดการสมมูลน้ำมันปาล์ม : อธิบดี คน. เป็นประธานและ ผอ.กษ.1 เป็นเลขานุการ

ความเคลื่อนไหวของราคา (บาท/กก.)

	12 ต.ค. 66	20 ต.ค. 66	
· ผลปาล์ม (น้ำมัน 18%)	5.10 - 6.00	5.50 - 6.30	↑
· น้ำมันปาล์มดิบ กทม.	29.50 - 29.75	31.00 - 31.25	↑
· น้ำมันปาล์มดิบ มาเลเซีย	27.81	28.88	↑ (19 ต.ค. 66)

- ในประเทศ ปริมาณผลปาล์มออกสู่ตลาดลดลง เนื่องจากทางภาคใต้ซึ่งเป็นแหล่งผลิตสำคัญมีฝนตกชุก เป็นอุปสรรคต่อการตัดปาล์ม ในขณะที่ความต้องการใช้ในประเทศ และการส่งออกน้ำมันปาล์มดิบมีอย่างต่อเนื่อง ประกอบกับราคาในต่างประเทศที่ปรับสูงขึ้น ส่งผลให้ราคาผลปาล์มและน้ำมันปาล์มดิบปรับสูงขึ้น

- สต็อก ณ ส.ค. 66 ตามแบบแจ้งตามประกาศ กกร. = 0.375 ล้านตัน หรือเพิ่มขึ้นร้อยละ 9.58 จากเดือน ก.ค. 66 (0.286 ล้านตัน) และจากการตรวจสอบของคณะทำงาน ระดับจังหวัด 9 - 11 ต.ค. 66 ปริมาณสต็อกอยู่ที่ 0.344 ล้านตัน ลดลงจากสัปดาห์ก่อนที่ปริมาณ 0.347 ล้านตัน หรือลดลงร้อยละ 0.86

- แนวโน้ม ผลผลิตออกสู่ตลาดสม่ำเสมอประมาณ 1.3 ล้านตัน/เดือน ความต้องการใช้ในประเทศทรงตัวทั้งภาคบริโภค อุตสาหกรรม และพลังงาน ด้านการส่งออกมีสัญญาณที่ดีขึ้น ผู้ประกอบการมีการทำสัญญาซื้อขายกับคู่ค้า ซึ่งส่งผลให้ปริมาณสต็อกน้ำมันปาล์มดิบในระบบลดลง ราคาผลปาล์มและน้ำมันปาล์มดิบเคลื่อนไหวอยู่ในเกณฑ์ดี

ราคา (บาท/กก.)	ม.ค.	ก.พ.	มี.ค.	เม.ย.	พ.ค.
ผลปาล์มทะเลสาบ (18%) ณ โรงสกัด					
ปี 2564	6.91	6.85	5.79	5.04	5.70
ปี 2565	10.49	8.50	9.74	10.22	9.92
ปี 2566	5.03	5.25	5.87	6.01	5.66
น้ำมันปาล์มดิบ กทม.					
ปี 2564	39.13	39.18	34.62	32.07	36.02
ปี 2565	54.27	48.75	53.36	54.79	56.53
ปี 2566	30.25	30.29	32.37	33.91	31.63
น้ำมันปาล์มดิบ มาเลเซีย					
ปี 2564	28.83	29.59	31.18	33.08	35.12
ปี 2565	43.66	48.47	56.20	54.64	55.26
ปี 2566	30.58	31.69	32.47	33.07	28.82

◆มาตรการกฎหมาย (กกร.) : คน.

1. ปิดป้ายแสดงราคาซื้อขายผลปาล์มตั้งแต่ 18% ขึ้นไป และห้ามปิดป้ายแสดงราคาซื้อขายผลปาล์มร่วง
2. แจ้งปริมาณ สถานທີ່เก็บ และจัดทำบัญชีทุกวันสิ้นเดือน
3. ขออนุญาตขนย้าย CPO ตั้งแต่ 25 กก. ขึ้นไป

◆มาตรฐานโรงงานสกัดน้ำมันปาล์ม : อก.ออกประกาศฯ (9 เม.ย. 62) กำหนดอัตราน้ำมันขั้นต่ำที่โรงสกัดฯ ต้องผลิตได้ (โรงเอ ไม่ต่ำกว่า 18% โรงบี ไม่ต่ำกว่า 30%) มีผลบังคับใช้ 22 มิ.ย. 62

◆โครงการประกันรายได้เกษตรกรชาวสวนปาล์มน้ำมัน

- เกษตรกรที่ขึ้นทะเบียนกับ กกค. ไม่เกินครัวเรือนละ 25 ไร่ ต้นปาล์มให้ผลผลิตแล้วอายุ ≥ 3 ปี
- ราคาเป้าหมาย ผลปาล์ม (18%) กก.ละ 4 บาท
- จ่ายเงินชดเชย = ราคาเป้าหมาย - ราคาตลาดอ้างอิง

ปี 62 - 63 (ต.ค.62 - ธ.ค.63) ชดเชยให้เกษตรกร จำนวน 378,892 ครัวเรือน วงเงิน 7,221.21 ล้านบาท

ปี 64 - 65 (ม.ค.64 - ส.ค.65) ราคาตลาดอ้างอิงอยู่สูงกว่าราคาเป้าหมายที่ กก.ละ 4 บาท จึงยังไม่มีการจ่ายเงิน

ปี 65 - 66 (ก.ย.65 - ส.ค.66) กนป. (21 เม.ย.66) เห็นชอบโครงการฯ ครอบคลุม 3,133.17 ล้านบาท

◆มาตรการคู่ขนาน

- การปรับสมมูลน้ำมันปาล์มในประเทศ
- กนป. แต่งตั้งคณะกรรมการบริหารจัดการสมมูลน้ำมันปาล์ม (7 มิ.ย.65) และคณะอนุกรรมการ มีมติให้ใช้มาตรการปรับลดสัดส่วนผสมไบโอดีเซลในน้ำมันดีเซลเป็นลำดับแรก และกำหนดปริมาณสต็อก cpo เผื่อสำรอง 200,000 ตัน /เดือน
- คณะอนุกรรมการบริหารจัดการสมมูลน้ำมันปาล์ม ได้เห็นชอบหลักการการบริหารจัดการสมมูลน้ำมันปาล์ม ให้มีความเหมาะสมกับสถานการณ์ ดังนี้ ① การปรับสัดส่วนผสมไบโอดีเซลในน้ำมันดีเซลหมุนเร็ว ② ผลักดันการส่งออกน้ำมันปาล์ม ③ เก็บสต็อกน้ำมันปาล์มดิบ ④ การกำหนดมาตรการการซื้อปาล์มน้ำมัน
- มติ กบง. (7 มี.ค. 66) คณะกรรมาธิการสัดส่วนการผสมไบโอดีเซลในน้ำมันดีเซลหมุนเร็ว ให้ขึ้นต่ำของ ปี7, ปี10, ปี20 ที่ร้อยละ 6.6 (1 ม.ค. - 30 ก.ย. 66) เพื่อเป็นกลไกในการช่วยดูดซับปริมาณสต็อกน้ำมันปาล์มดิบในประเทศ ที่มีแนวโน้มสูงขึ้น

● โครงการผลักดันการส่งออกน้ำมันปาล์มเพื่อลดผลผลิตส่วนเกิน

- ปี 64 (ต.ค.63 - ก.ย. 64) สนับสนุนค่าบริหารจัดการส่งออกน้ำมันปาล์ม กก.ละ 2 บาท ให้ผู้ส่งออก 9 ราย ปริมาณที่ 142,816.1430 ตัน วงเงิน 285.6323 ล้านบาท คิดเป็นร้อยละ 47.61 ของงบประมาณดำเนินการ
- ปี 65 (5 ก.ค. - 30 ก.ย.65) ไม่มีการจ่ายเงินสนับสนุน เนื่องจากสต็อก CPO ต่ำกว่าสต็อกเป้าหมายที่ 300,000 ตัน
- ปี 66 (เป้าหมาย 150,000 ตัน) : กนป. (21 เม.ย.66) เห็นชอบโครงการฯ และงบประมาณ วงเงิน 309 ล้านบาท โดยมีเงื่อนไข ① สนับสนุนเฉพาะน้ำมันปาล์มดิบ ② สต็อกน้ำมันปาล์มดิบในประเทศสูงกว่า 300,000 ตัน (ขั้นต่ำ 250,000 ตัน โดยให้ กนป. เป็นผู้พิจารณา) ③ ราคาน้ำมันปาล์มดิบในประเทศสูงกว่าราคาตลาดโลก
- การบริหารจัดการปริมาณน้ำมันปาล์มทั้งระบบ ครม. มีมติ (11 ก.พ. 63) เห็นชอบดำเนินการโครงการติดตั้งเครื่องวัดปริมาณน้ำมันปาล์มดิบเพื่อบริหารจัดการและควบคุมสต็อก งบประมาณ 372.512 ล้านบาท โดยให้ พ.ณ. (คน.) ติดตั้งเครื่องวัดปริมาณ CPO/CPKO ที่ถังเก็บของผู้ประกอบการ จำนวน 469 ถัง
- การบริหารการนำเข้าดิบ (1) กำหนดด่านศุลกากร (การนำเข้าปกติ) : นำเข้าได้เฉพาะด่านมาบตาพุด กรุงเทพ และแหลมฉบัง (2) กำหนดด่านนำผ่าน : นำผ่านต้นทางที่ด่านกรุงเทพเพียงด่านเดียว ด่านปลายทาง กำหนดไว้ 3 ด่าน ได้แก่ ด่านจันทบุรี (ไปกัมพูชา) ด่านหนองคาย (ไป สปป.ลาว) และด่านแม่สอด (ไปเมียนมา)
- มติ กนป. (4 ก.พ. 65) เห็นชอบหลักการทบทวนมาตรการนำผ่านน้ำมันปาล์มบริสุทธิ์ตามคำขอ สปป.ลาว จากมาเลเซียผ่านด่านสะเตาะ จังหวัดสงขลา ไม่เกิน 5,000 ตัน /ปี
- การขอและการออกหนังสือรับรองการนำผ่านสินค้าน้ำมันปาล์มและแฟรงก์ของน้ำมันปาล์มไปยัง สปป.ลาว ต้องปฏิบัติตามประกาศ พ.ณ. เรื่อง กำหนดให้นำผ่านปาล์มและแฟรงก์ขนขนอน้ำมันปาล์ม และน้ำมันเนื้อในเมล็ดปาล์ม เป็นสินค้าที่ต้องปฏิบัติตามมาตรการจัดระเบียบในการนำเข้าและนำผ่าน (ฉบับที่ 2) พ.ศ. 2565 และระเบียบกระทรวงพาณิชย์ว่าด้วยการออกหนังสือรับรองฯ พ.ศ. 2565 (บังคับใช้ 22 ต.ค.65)

ราคาผลปาล์ม 18% ของไทย ปี 2564 - 2566

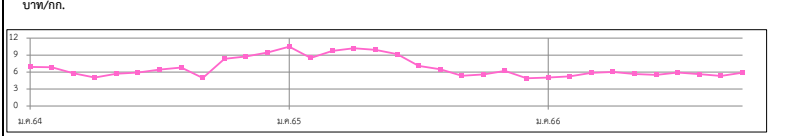

ราคาน้ำมันปาล์มดิบของไทยและมาเลเซีย ปี 2564 - 2566

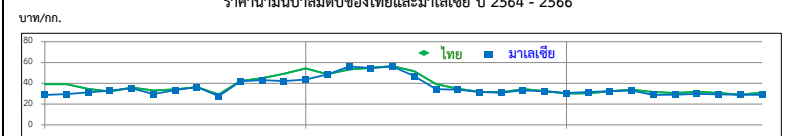

ราคา (บาท/กก.)	ม.ค.	ก.พ.	มี.ค.	เม.ย.	พ.ค.	มิ.ย.	ก.ค.	ส.ค.	ก.ย.	ต.ค.	พ.ย.	ธ.ค.	เฉลี่ย
ผลปาล์มทะเลสาบ (18%) ณ โรงสกัด													
ปี 2564	6.91	6.85	5.79	5.04	5.70	5.92	6.43	6.79	7.28	8.35	8.75	8.97	6.90
ปี 2565	10.49	8.50	9.74	10.22	9.92	9.17	7.09	6.49	5.58	5.58	6.21	5.17	7.85
ปี 2566	5.03	5.25	5.87	6.01	5.66	5.50	5.92	5.64	5.33	5.90	(20 ต.ค. 66)		5.61
น้ำมันปาล์มดิบ กทม.													
ปี 2564	39.13	39.18	34.62	32.07	36.02	33.00	34.13	6.00	37.58	42.18	44.90	46.76	35.46
ปี 2565	54.27	48.75	53.36	54.79	56.53	51.58	39.27	34.72	32.01	31.35	34.42	32.02	43.59
ปี 2566	30.25	30.29	32.37	33.91	31.63	30.57	31.84	30.79	28.98	31.13	(20 ต.ค. 66)		31.18
น้ำมันปาล์มดิบ มาเลเซีย													
ปี 2564	28.83	29.59	31.18	33.08	35.12	29.71	33.41	36.46	37.05	41.95	43.03	41.14	34.67
ปี 2565	43.66	48.47	56.20	54.64	55.26	46.95	34.33	33.93	30.34	31.05	32.77	31.67	41.61
ปี 2566	30.58	31.69	32.47	33.07	28.82	29.13	29.82	29.39	28.92	28.88	(19 ต.ค. 66)		30.28



พยากรณ์

สัปดาห์ที่ 3 ของเดือนตุลาคม 2566 (16 - 20 ต.ค.66)

	ปี 2563	ปี 2564	ปี 2565	ปี 2566 <sup>F</sup>	Δ%
<b>ผลผลิต<sup>1</sup> (ล้านตัน)</b>	13.57	14.05	14.38		
- ไทย (สศก.)	4.86	4.89	4.83	<b>4.89</b>	1.25
- อินโดนีเซีย	3.04	3.05	3.14		
- เวียดนาม	1.23	1.27	1.26		
- มาเลเซีย	0.52	0.47	0.40		
<b>การส่งออก (ล้านตัน)</b>	9.89	10.36	10.57		
- ไทย (สศก.)	4.35	4.71	5.02	<b>3.07</b>	(ม.ค.-ส.ค.66)
- อินโดนีเซีย	2.46	2.39	2.20		
- เวียดนาม	1.67	1.88	1.98		
- มาเลเซีย	1.10	1.06	1.11		
<b>การใช้โลก<sup>1</sup> (ล้านตัน)</b>	12.95	14.42	14.79		
- ไทย <sup>1</sup>	0.58	0.92	1.04	<b>0.37</b>	(ม.ค.-มี.ค.66)
<b>ช่วงออกสู่ตลาด</b>	ตลอดทั้งปี ออกมาก จ.ค. (13.05%) - ม.ค. (11.42%)				
<b>แหล่งผลิตสำคัญ</b>	สุราษฎร์ธานี สงขลา นครศรีธรรมราช ตรัง ยะลา				
<b>เนื้อที่กรีดยอด (ล้านไร่)</b>	21.98	21.98	21.93	<b>21.99</b>	0.26
<b>ผลผลิต/เนื้อที่กรีดยอด (กก.)</b>	221	223	220	<b>222</b>	0.91
<b>มูลค่าส่งออก (ล้านบาท)</b>	181,931	246,910	281,179	143,328	(ม.ค.-ส.ค.66)
<b>ตลาดส่งออกสำคัญ</b>	จีน (53%) มาเลเซีย (11%) ญี่ปุ่น (5%) อเมริกา (6%)				
<b>ประเทศคู่แข่ง</b>	อินโดนีเซีย มาเลเซีย เวียดนาม				
<b>หมายเหตุ</b>	<sup>F</sup> = ประมาณการจาก สศก. , <sup>1</sup> = จาก สศก.				

1. การช่วยเหลือเกษตรกรและผู้ประกอบการอุตสาหกรรมยางพารา (กยท.)

- 1) โครงการสนับสนุนสินเชื่อผู้ประกอบการผลิตผลิตภัณฑ์ยาง วงเงินสินเชื่อ 25,000 ลบ.ระยะเวลาดำเนินงาน ปี 2559 - 2569 รัฐชดเชยดอกเบี้ยไม่เกิน 3% ต่อปี
- 2) โครงการสนับสนุนสินเชื่อเงินทุนหมุนเวียนแก่สถาบันเกษตรกรเพื่อรวบรวมยาง วงเงิน 10,000 ล้านบาท ระยะเวลาดำเนินการ 1 เม.ย.63 - 31 มี.ค.67 ชดเชยดอกเบี้ย 3% ต่อปี
- 3) โครงการส่งเสริมการใช้ยางในหน่วยงานภาครัฐ ระยะเวลา ต.ค.62 - ก.ย.65
- 4) โครงการสนับสนุนสินเชื่อเป็นเงินทุนหมุนเวียนแก่ผู้ประกอบการยาง (ยางแห้ง) วงเงิน 20,000 ล้านบาท ระยะเวลาดำเนินงาน ม.ค.63 - ธ.ค.65 รัฐชดเชยดอกเบี้ยไม่เกิน 3% ต่อปี
- 5) โครงการสนับสนุนสินเชื่อเป็นเงินทุนหมุนเวียนแก่ผู้ประกอบการไม่ยางและผลิตภัณฑ์ วงเงิน 20,000 ล้านบาท ระยะเวลาดำเนินงาน ต.ค.63 - เม.ย.65 รัฐชดเชยดอกเบี้ยไม่เกิน 3% ต่อปี
- 6) โครงการประกันรายได้เกษตรกรชาวสวนยาง : ประกันรายได้ยาง 3 ชนิด ราคาเป้าหมาย ยางแผ่นดิบ กก.ละ 60 บาท, น้ำยางสด (DRC100%) กก.ละ 57 บาท และยางก้อนถ้วย (DRC50%) กก.ละ 23 บาท
  - **ระยะที่ 1** : วงเงินประกัน 25,819.92 ล้านบาท ระยะเวลาประกัน ต.ค.62 - มี.ค.63 ผล : จ่ายเงินให้เกษตรกร 1,272,883 ราย เป็นเงิน 24,172.44 ล้านบาท (93.62%)
  - **ระยะที่ 2** วงเงินประกัน 9,717.995 ล้านบาท ระยะเวลาประกัน ต.ค.63 - มี.ค.64 ผล : จ่ายเงินให้เกษตรกรแล้ว รวม 1.45 ล้านราย เป็นเงิน 7,553.74 ล้านบาท (77.73%)
  - **ระยะที่ 3** วงเงินประกัน 9,783.61 ล้านบาท ระยะเวลาประกัน ต.ค.64 - มี.ค.65 ผล : กำหนดราคาอ้างอิงครบ 6 งวด แล้ว/ เกษตรกรได้รับรองสิทธิได้รับเงินแล้ว 1,478 ล้านราย เป็นเงิน 2,319.76 ลบ.
  - **ระยะที่ 3** วงเงินประกัน 7,643.85 ล้านบาท ระยะเวลาประกัน ต.ค.65 - มี.ค.66 ผล : กำหนดราคาอ้างอิงครบ 6 งวด แล้ว/ เกษตรกรได้รับรองสิทธิได้รับเงินแล้ว 1,478 ล้านราย เป็นเงิน 2,319.76 ลบ.
  - **ระยะที่ 4** วงเงินประกัน 7,421.53 ล้านบาท ระยะเวลาประกัน ต.ค.-พ.ย.65 ผล : กำหนดราคาอ้างอิงครบ 2 งวด แล้ว / (ณ วันที่ 25 ส.ค.66) จ.ก.ส.โอนเงินแล้ว 1,218,173 ราย เป็นเงิน 4,519.54 ลบ.

2. การกำกับดูแลด้านปริมาณ กำหนดให้ผู้ประกอบการยางที่มีการรับซื้อยาง 7 ประเภท ปริมาณรับซื้อเดือนละ 5,000 กก.ขึ้นไป ต้องแจ้งปริมาณการซื้อ จำหน่าย ใช้ไป คงเหลือและสถานที่เก็บ และจัดทำบัญชีคุมรายวันเพื่อให้ตรวจสอบได้ทุกเวลา

ราคา หน่วย : บาท/กก.	ส.ป.3 (20 ต.ค.66)	ส.ป.2 (12 ต.ค.66)	+ เพิ่ม / - ลด (บาท/กก.) (%)	
- ยางแผ่นดิบ ชั้น 3	55.83	52.05	3.78	7.26%
- ยางแผ่นรมควัน ชั้น 3	59.00	55.40	3.60	6.50%
- น้ำยางสด โรงงานรับซื้อ	53.50	50.60	2.90	5.73%
- ยางก้อนถ้วย (DRC 50%)	23.92	22.94	0.98	4.27%

**สถานการณ์**

ปริมาณยางออกสู่ตลาดต่อเนื่อง ขณะที่ความต้องการใช้ยางมีแนวโน้มเพิ่มขึ้นจากราคาน้ำมันดิบอยู่ในเกณฑ์สูง รวมทั้งเศรษฐกิจจีนซึ่งเป็นตลาดส่งออกสำคัญของไทย มีแนวโน้มขยายตัว และราคายางตลาดต่างประเทศปรับตัวสูงขึ้น โดยราคายางในสัปดาห์นี้ปรับตัวสูงขึ้นจากสัปดาห์ที่ผ่านมา

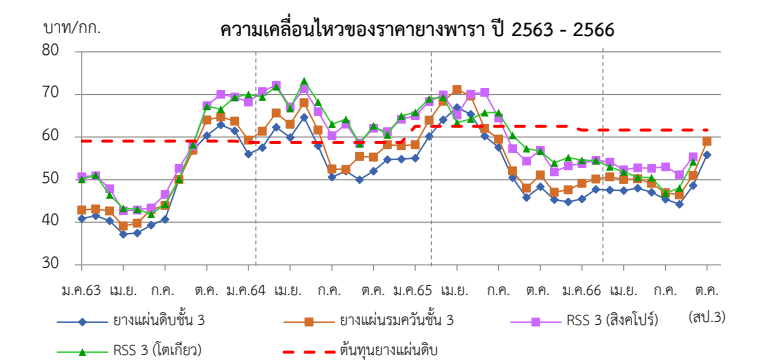

ราคา (บาท/กก.)	ปี	ม.ค.	ก.พ.	มี.ค.	เม.ย.	พ.ค.	มิ.ย.	ก.ค.	ส.ค.	ก.ย.	ต.ค.	พ.ย.	ธ.ค.	เฉลี่ย
ตลาดกลาง	2563	40.88	41.54	40.33	37.21	37.48	39.32	40.71	50.01	56.90	60.34	62.87	61.46	47.42
เฉลี่ย 3 ตลาด	2564	56.00	57.54	62.31	59.91	64.60	58.00	50.6	52.02	50.00	52.01	54.73	54.84	56.05
(สุราษฎร์ฯ นครศรีฯ สงขลา)	2565	55.05	60.20	64.07	66.91	64.23	63.98	57.61	50.46	45.80	48.36	45.32	44.80	55.57
(กยท.)	2566	45.45	47.75	47.58	47.44	47.99	47.05	45.49	44.26	48.62	55.83	(20 ต.ค.66)		47.75
<b>ยางแผ่นรมควันชั้น 3 (กยท.)</b>	2563	42.94	43.75	42.58	39.72	39.88	42.93	43.90	50.12	56.91	64.17	64.69	63.8	49.62
	2564	59.19	61.46	65.39	62.81	68.25	61.28	52.72	55.36	52.44	55.26	58.25	57.99	59.20
	2565	58.22	63.95	68.42	71.14	68.81	66.45	59.51	52.06	48.01	51.10	47.06	47.64	58.53
	2566	49.13	50.14	50.65	50.05	50.18	49.14	56.02	46.45	51.02	59.00	(20 ต.ค.66)		51.18
<b>น้ำยางสด (กยท.)</b>	2563	40.18	41.79	38.66	37.40	39.89	44.44	41.57	42.71	47.25	57.60	53.12	52.23	44.74
	2564	48.27	52.65	63.44	59.56	63.9	51.55	43.57	49.71	47.89	52.33	55.60	52.75	53.44
	2565	53.05	63.41	67.41	65.18	66.11	59.78	52.77	49.15	45.57	46.69	44.14	44.79	54.84
	2566	46.18	49.72	48.25	43.52	43.27	43.65	42.79	42.34	47.23	53.50	(20 ต.ค.66)		46.05
<b>ตลาดสิงคโปร์ (F.O.B.) (กยท.)</b>	2562	50.73	49.75	47.90	43.29	42.86	43.36	46.54	52.71	57.96	67.36	70.05	69.42	53.49
	2563	68.21	69.44	72.18	67.12	71.36	66.09	60.33	63.07	58.59	62.07	63.30	63.97	65.48
	2565	65.01	68.35	69.95	70.21	70.59	70.46	64.50	57.31	54.42	56.69	51.85	53.22	62.71
	2566	53.82	54.53	54.17	52.36	52.79	52.70	46.84	51.17	55.45	56.49	(11 ต.ค.66)		
<b>ตลาดโตเกียว (C&amp;F) (กยท.)</b>	2563	50.10	50.50	46.41	42.70	43.05	41.91	44.23	50.12	58.21	67.24	66.55	69.36	52.53
	2564	70.06	70.71	71.85	66.70	73.23	68.36	63.06	64.16	58.44	62.66	63.47	64.69	66.45
	2565	65.81	68.94	69.36	68.03	63.96	65.73	65.75	60.42	57.35	56.93	53.93	55.24	62.62
	2566	54.54	54.50	53.04	51.82	50.55	50.49	53.02	48.04	54.26	56.27	(11 ต.ค.66)		

## กากถั่วเหลือง

### ประจำสัปดาห์ที่ 3 ของเดือนตุลาคม 2566 (16 - 20 ต.ค.66)

	ปี 63	ปี 64	ปี 65	ปี 66	% Δ								
<b>1. ผลผลิต (ล้านตัน)</b>						<b>1. สถานการณ์ ปี 2566</b>							
1.1 วัตถุดิบอาหารสัตว์						โลก ผลผลิตใกล้เคียงกับปีที่ผ่านมา ขณะที่ความต้องการใช้เพิ่มขึ้น							
หมวดโปรตีน - โลก	349.59	349.59	355.60	369.17	3.82	ไทย ผลผลิตและความต้องการใช้เพิ่มขึ้นจากปีก่อนจากภาวะเศรษฐกิจฟื้นตัว							
1.2 กากถั่วเหลือง - โลก	248.35	246.75	245.84	257.88	4.90	<b>2. นโยบายและมาตรการนำเข้า</b> พิกัด 2304.00.90 รหัสสถิติ 001 เพื่อใช้ในอุตสาหกรรมผลิตเป็นวัตถุดิบอาหารสัตว์							
1.3 กากถั่วเหลือง - ไทย	2.025	2.022	1.933	1.935	0.08	<b>ปี 2564-2566</b> มติ ครม. 6 ต.ค.63 มติคณะกรรมการนโยบายอาหาร 27 ส.ค.63							
- จากเมล็ดในประเทศ	0.011	0.009	0.011	0.012		ไม่จำกัดปริมาณและช่วงเวลานำเข้า ดังนี้							
- จากเมล็ดนำเข้า	2.014	2.012	1.922	1.923		(1) WTO (ตามข้อผูกพัน ปริมาณโควตานำเข้า 230,559 ตัน ภาษีในโควตา 20% นอกโควตา 133%)							
<b>2. มูลค่าผลผลิตไทย (ล้านบาท)</b>	27,129	27,103	33,521	39,441		- ในโควตา ภาษีร้อยละ 2 ผู้มีสิทธินำเข้าในโควตารวมทั้งสิ้น 11 ราย (ส.ผู้ผลิตอาหารสัตว์ไทย ส.ผู้ผลิตไก่เพื่อส่งออกไทย ส.ผู้เลี้ยงไก่เนื้อเพื่อการส่งออก ส.ผู้เลี้ยงเป็ดเพื่อการค้าและการส่งออก ส.ปศุสัตว์ไทย ส.ส่งเสริมการเลี้ยงไก่ฯ ส.ผู้เลี้ยงสุกรแห่งชาติ ส.ส่งเสริมผู้ใช้อัตุภัณฑ์อาหารสัตว์ ชุมชนสหกรณ์โคนมแห่ง ปทพ. ส.พ่อค้าพืชผลไทย และ ส.การค้าสินค้าเกษตรและอุตสาหกรรมแปรรูป) และให้ผู้มีสิทธินำเข้าสนับสนุนรับซื้อกากถั่วเหลืองที่ผลิตจากเมล็ดถั่วเหลืองในประเทศของโรงงานสกัดน้ำมันพืชทั้งหมดในราคาไม่ต่ำกว่าขั้นต่ำที่กำหนด กก.ละ 17.04 บาท ซึ่งสอดคล้องกับราคาปรับขึ้นต่ำเมล็ดถั่วเหลืองเกรดสกัดน้ำมัน ที่คณะกรรมการพืชน้ำมันและน้ำมันพืชกำหนด กก.ละ 21.75 บาท							
<b>3. การใช้ (ล้านตัน)</b>						- นอกโควตา ภาษีร้อยละ 119							
3.1 โลก	244.943	244.786	244.528	252.447	3.24	(2) อาเซียน (AFTA) ,ไทย-ออสเตรเลีย (TAFTA), ไทย-นิวซีแลนด์ (TNZCEP) ภาษีร้อยละ 0							
3.2 ไทย	4.332	4.175	4.174	4.385	5.06	(3) ไทย-ญี่ปุ่น (JTEPA) , อาเซียน-เกาหลี (AKFTA), ไทย-ชิลี (TCFTA)							
<b>4. สต็อก- โลก (ล้านตัน)</b>	16.535	16.701	13.408	15.384	14.74	ในโควตา ภาษีร้อยละ 0 - นอกโควตา ภาษีร้อยละ 119							
<b>5. นำเข้า-ส่งออก (ม.ค.-ส.ค.66)</b>						(4) ไทย-ลาว (Laos - Thailand PTA) ในโควตา ภาษีร้อยละ 10 - นอกโควตา ภาษีร้อยละ 119							
- นำเข้า (ล้านตัน)	2.645	2.791	2.916	2.293		(5) การนำเข้าจากประเทศนอกความตกลง ภาษีร้อยละ 6 ค่าธรรมเนียมพิเศษต้นละ 2,519 บาท							
(ล้านบาท)	31,579	44,258	57,093	45,192		<b>3. นโยบายการส่งออก</b> ครม. มีมติ (12 เม.ย.59) และระเบียบ พณ. ( 5 ต.ค.59) ให้ส่งออกกากถั่วเหลืองได้ 20% ของปริมาณกากถั่วเหลืองที่ผลิตได้จากเมล็ดถั่วเหลืองนำเข้า ตามมติคณะกรรมการพิจารณาการส่งออกกากถั่วเหลืองไปนอกราชอาณาจักร (รองอธิบดี คต.ที่กำกับดูแลกองบริหารสินค้าตกง เป็นประธาน)							
(บาท/กก.)	11.94	15.86	19.58	19.71		<b>ยอดจัดสรรส่งออก</b> ปี 66 ส่งออก 4 ราย รวม 396,821.35 ตัน และส่งออกจริง ช่วง ม.ค.-ส.ค.66 = 51,325 ตัน คิดเป็น 12.93% ของยอดจัดสรรส่งออกทั้งสิ้น							
- ส่งออก (ตัน)	50,843	103,091	100,132	51,325									
<b>ประเทศคู่ค้า (ปี 65)</b>													
ไทยนำเข้าจาก :	บราซิล 92% อาร์เจนตินา 2% สหรัฐฯ 2%												
ไทยส่งออกไป :	กัมพูชา 36% ลาว 32% เมียนมาร์ 30% เวียดนาม 2%												
ที่มา :	1.1, 1.2, 3.1, 4. กระทรวงเกษตรสหรัฐฯ (USDA)												
	1.3 โรงงานสกัดน้ำมันเจ๋งตามบันทึกข้อตกลงรับซื้อกากถั่วเหลือง												
	3.2 กรมปศุสัตว์ (กรณีใช้ข้าวโพดฯ มาก)												
	5. กรมศุลกากร												
<b>สถานการณ์ปัจจุบัน</b>						<b>บาท/กก.</b>							
<b>ในประเทศ</b> ราคาขายส่งตลาด กทม. กากถั่วเหลืองนำเข้าและกากฯ จากเมล็ดฯ นำเข้า ทรงตัวเท่ากับสัปดาห์ก่อน ขณะที่ภาวะการค้าทรงตัวปกติ						<b>ราคากากถั่วเหลือง ปี 2563 - 2566</b>							
<b>ต่างประเทศ</b> ราคาซื้อขายล่วงหน้าตลาดชิคาโกสัปดาห์นี้ปรับตัวสูงขึ้น จาก ต้นละ 427.25 USD มาอยู่ที่ ต้นละ 466.27 USD เนื่องจากความต้องการใช้ของตลาดโลกมีเพิ่มมากขึ้น (3.07% เมื่อเปรียบเทียบกับปีที่ผ่านมา)													
<b>แนวโน้ม</b> คาดว่าราคากากถั่วเหลืองจะเคลื่อนไหวใกล้เคียงกับปีที่ผ่านมา													
<b>ราคา (บาท/กก.)</b>	<b>ม.ค.</b>	<b>ก.พ.</b>	<b>มี.ค.</b>	<b>เม.ย.</b>	<b>พ.ค.</b>	<b>มิ.ย.</b>	<b>ก.ค.</b>	<b>ส.ค.</b>	<b>ก.ย.</b>	<b>ต.ค.</b>	<b>พ.ย.</b>	<b>ธ.ค.</b>	<b>เฉลี่ย</b>
1. ขายส่ง กทม. จากเมล็ดในประเทศ โปรตีน 44-48%													
ปี 2563	-	-	-	-	-	-	-	-	-	-	-	-	-
2564	-	-	-	-	28.25	24.93	-	-	-	24.38	-	-	25.85
2565	-	-	-	28.75	28.75	-	-	-	-	-	-	-	28.75
2566	-	29.45	29.45	-	-	-	-	-	-	-	(20 ต.ค.66)	-	29.45
2. ขายส่ง กทม. จากเมล็ดนำเข้า โปรตีน 45-46%													
ปี 2563	12.89	12.67	12.45	12.73	12.93	12.64	12.43	12.43	13.43	14.93	15.77	16.35	13.47
2564	17.34	17.65	17.28	17.19	17.72	17.79	17.06	16.95	17.25	18.00	17.80	17.28	17.44
2565	17.46	18.64	20.28	21.05	20.91	21.05	21.13	20.79	20.84	20.84	21.33	21.78	20.51
2566	22.49	22.65	22.65	22.65	22.17	21.15	20.67	20.10	19.99	19.75	(20 ต.ค.66)	-	21.43
3. ขายส่ง กทม. จากนำเข้า โปรตีน 47%													
ปี 2563	12.70	12.38	12.04	12.28	12.80	12.56	12.31	12.30	13.23	14.72	15.53	16.00	13.24
2564	17.00	17.25	16.90	16.64	17.12	17.19	16.43	16.40	16.70	17.37	17.23	16.83	16.92
2565	17.01	18.31	20.03	20.80	20.70	20.82	20.88	20.49	20.55	20.58	21.11	21.63	20.24
2566	22.34	22.50	22.50	22.50	22.45	22.23	21.77	21.20	21.09	20.85	(20 ต.ค.66)	-	21.94
4. ซื้อขายล่วงหน้าตลาดชิคาโก (US\$ : ton , 1 ton = 1.1023 shortton)													
ปี 2563	327.98	320.64	341.45	321.81	313.98	316.10	319.06	319.54	355.36	405.21	430.23	442.10	351.12
2564	488.24	472.64	450.35	453.41	458.06	412.26	397.66	390.97	372.66	355.37	388.30	423.73	421.97
2565	456.75	496.50	529.20	504.81	463.33	472.28	510.95	527.11	483.81	453.56	455.00	500.12	487.79
2566	533.77	544.00	523.95	496.63	459.76	447.85	480.58	470.19	438.66	466.27	(19 ต.ค.66)	-	486.17
5. ซื้อขายล่วงหน้าตลาดชิคาโก													
ปี 2563	10.04	10.10	11.02	10.56	9.67	9.91	10.09	10.03	11.20	12.73	13.19	13.38	10.99
2564	14.73	14.26	13.94	14.30	14.41	13.02	13.05	13.02	12.39	11.96	12.91	14.30	13.52
2565	15.26	16.31	17.68	17.13	16.03	16.58	18.69	18.98	17.99	17.29	16.67	17.78	17.20
2566	17.84	18.58	18.17	17.10	15.79	15.71	16.70	16.53	15.80	17.06	(19 ต.ค.66)	-	16.93

ที่มา : 1 - 3 กรมการค้าภายใน, 4 - 5. www.cmegroup.com

**ถั่วเหลือง**  
**ประจำสัปดาห์ที่ 2 ของเดือนตุลาคม 2566 (9 - 12 ต.ค.66)**

	ปี 63	ปี 64	ปี 65	ปี 66	% Δ
<b>ผลผลิต (ล้านตัน)</b>					
พืชน้ำมัน - โลก (USDA)	610.17	611.72	629.19	659.36	4.58
ถั่วเหลือง - โลก (USDA)	369.22	360.43	370.24	399.50	7.32
- ไทย (สศก.) (ตัน)	22,800	21,234	20,802	20,670	-0.64
- ถั่วฤดูแล้ง	14,585	15,130	14,932	14,800	
- ถั่วฤดูฝน	8,215	6,104	5,870	5,870	
<b>มูลค่าผลผลิต (ล้านบาท)</b>	381	364	400	424	
ช่วงออกสู่ตลาด - ถั่วฤดูแล้ง (มี.ค.-เม.ย.) 66% - ถั่วฤดูฝน (ส.ค.-พ.ย.) 34%					
<b>ครัวเรือนเกษตรกร</b>	15,588	14,494	14,442	14,442	
<b>พื้นที่ปลูก (ล้านไร่)</b>	0.086	0.081	0.078	0.076	
<b>ผลผลิตเฉลี่ย/ไร่ (กก./ไร่)</b>	265	264	266	268	
<b>การใช้ (ล้านตัน)</b>					
- โลก(USDA)	315.986	314.453	311.553	329.531	5.77
- ไทย	4.068	4.018	3.221	3.103	-3.66
<b>สต็อก (ล้านตัน)</b>					
- โลก(USDA)	100.263	99.127	101.890	115.620	13.48
<b>นำเข้า-ส่งออก (กรมศุลกากร)</b>					
- นำเข้า (ล้านตัน)	4.045	3.997	3.022	2.413	
(ล้านบาท)	50,493	72,611	70,586	52,028	
(บาท/กก.)	12.48	18.17	23.36	21.56	
- ส่งออก (ตัน)	1,708	942	935	316	
<b>ประเทศคู่ค้า (ปี 65)</b>					
ไทยนำเข้าจาก	บราซิล 85%	สหรัฐฯ 14%	แคนาดา 1%		
ไทยส่งออกไป	พม่า 61%	ลาว 29%	กัมพูชา 3%		

**1. สถานการณ์ ปี 2566**  
**โลก** ผลผลิตและการใช้เพิ่มขึ้นจากปีที่ผ่านมา  
**ไทย** คาดว่าปริมาณผลผลิตและความต้องการใช้จะใกล้เคียงกับปีที่ผ่านมา โดยจะมีกรนำเข้าประมาณปีละ 3.0-3.2 ล้านตัน

**2. นโยบายและมาตรการนำเข้าเมล็ดถั่วเหลือง ปี 2566-2568**  
 มติคณะกรรมการพืชน้ำมันและน้ำมันพืช (22 ก.ย.65) และมติคณะรัฐมนตรี (29 พ.ย.65) ดังนี้

**2.1 WTO** เปิดตลาดคราวละ 3 ปี ไม่จำกัดปริมาณ ในโควตาภาษีร้อยละ 0 นอกโควตาร้อยละ 80 และบริหารการนำเข้าปีต่อปี (ข้อมูลพืชน้ำมันนำเข้า 10,922 ตัน ภายในโควตา 20% นอกโควตา 80%) โดยการบริหารการนำเข้า ปี 2566-2568 ดังนี้

- ผู้มีสิทธินำเข้าในโควตา 8 สมาคม (ส.ผู้ผลิตน้ำมันถั่วเหลืองและรำข้าว ส.ผู้ผลิตอาหารสัตว์ไทย ส.ส่งเสริมผู้ใช้วัตถุดิบอาหารสัตว์ ส.ปศุสัตว์ไทย ส.ผู้ค้าสินค้าเกษตรกับประเทศเพื่อนบ้าน ส.การค้าสินค้าเกษตรและอุตสาหกรรมแปรรูป ส.ผู้ผลิตอาหารสำเร็จรูป และ ส.การค้าผู้ผลิตอาหารจากถั่วเหลืองไทย) กรณีมีผู้ขอเป็นผู้มีสิทธินำเข้ารายใหม่และตัดสินสิทธิรายเดิมในกรณีมีสัญญาให้คณะอนุกรรมการกำกับ ดูแล เมล็ดถั่วเหลือง ปี 2566-2568 พิจารณา
- ให้ผู้มีสิทธินำเข้าร่วมมีอรับซื้อถั่วเหลืองในประเทศทั้งหมด โดยราคารับซื้อขั้นต่ำ ดังนี้
  - (1) สกัดน้ำมัน ไม่ต่ำกว่า กก.ละ 21.00 บาท ณ ไร่นาหรือ กก.ละ 21.75 บาท ณ กทม.
  - (2) ผลิตอาหารสัตว์ ไม่ต่ำกว่า กก.ละ 21.25 บาท ณ ไร่นาหรือ กก.ละ 22.00 บาท ณ กทม.
  - (3) แปรรูปอาหาร ไม่ต่ำกว่า กก.ละ 23.25 บาท ณ ไร่นาหรือ กก.ละ 24.00 บาท ณ กทม.
- ผู้มีสิทธินำเข้าสนับสนุนค่าใช้จ่ายในการรวบรวมเมล็ดถั่วเหลืองให้สหกรณ์เกษตร/วิสาหกิจชุมชน (ตาม พ.ร.บ.สหกรณ์ พ.ศ.2542 และ พ.ร.บ.ส่งเสริมวิสาหกิจชุมชน พ.ศ.2548) กก.ละ 2 บาท

**และกรอบการค้ำอีกๆ ให้เป็นไปตามข้อมูลพืชน้ำมัน ดังนี้**

**2.2 AFTA ไทย-ออสเตรเลีย ไทย-นิวซีแลนด์** ภาษีร้อยละ 0  
**2.3 ไทย-ญี่ปุ่น ไทย-ชิลี อาเซียน-เกาหลี**  
 ในโควตา ปริมาณ 10,922 ตัน ภาษีร้อยละ 0 นอกโควตา ภาษีร้อยละ 80

**2.4 การนำเข้าทั่วไป** ภาษีร้อยละ 6 หรือ กก.ละ 0.30 บาท และต้องขออนุญาต

**3. นโยบายการส่งออก** ส่งออกได้เสรี ไม่เสียภาษีส่งออก

**สถานการณ์ปัจจุบัน**  
**ในประเทศ** เกษตรกรเก็บเกี่ยวผลผลิตมากขึ้นและจำหน่ายให้พ่อค้าท้องถิ่นเพื่อรวบรวมส่งโรงงานแปรรูปในช่วงต้นเดือน พ.ย.66

**ต่างประเทศ** ราคาซื้อขายล่วงหน้าตลาดชิคาโกสัปดาห์นี้ปรับตัวสูงขึ้นจากต้นละ 473.98 USD มาอยู่ที่ต้นละ 483.32 USD เนื่องจากภาวะภัยแล้งทำให้ผลผลิตออกสู่ตลาดน้อยกว่าที่คาดการณ์ และการชะลอการเพาะปลูกถั่วเหลืองของบราซิล

**แนวโน้ม** คาดว่าราคาถั่วเหลืองตลาดโลกจะปรับตัวลดลงตามปริมาณผลผลิตที่จะออกสู่ตลาดมากขึ้น และตลาดยังมีความกังวลเกี่ยวกับภาวะเศรษฐกิจ

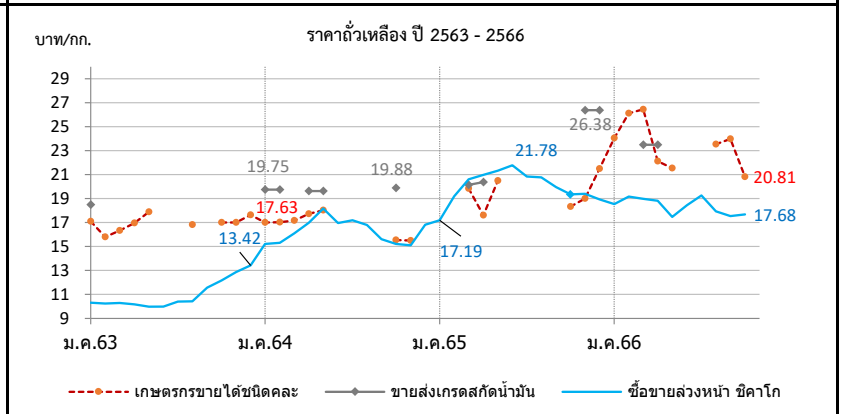

ราคา บาท/กก.	ม.ค.	ก.พ.	มี.ค.	เม.ย.	พ.ค.	มิ.ย.	ก.ค.	ส.ค.	ก.ย.	ต.ค.	พ.ย.	ธ.ค.	เฉลี่ย
<b>1. เกษตรกรขายได้ชนิดละ</b>													
ปี 2563	17.11	15.80	16.34	16.95	17.90	-	-	16.83	-	17.00	17.00	17.63	16.71
2564	17.00	17.02	17.17	17.73	18.03	-	-	-	-	-	15.55	15.50	17.16
2565	-	-	19.85	17.61	20.50	-	-	-	-	18.33	19.00	20.75	19.34
2566	24.06	26.12	26.45	22.12	21.54	-	-	23.94	23.98	20.81	(ส3 ต.ค.66)	-	23.63
<b>2. ขายส่ง กทม. เกรดแปรรูปอาหาร</b>													
ปี 2563	20.50	-	-	-	-	-	-	-	-	-	-	-	20.50
2564	-	-	-	-	-	-	-	-	-	-	-	-	-
2565	-	-	-	-	-	-	-	-	-	-	-	-	-
2566	-	-	-	-	-	-	-	-	-	-	(20 ต.ค.66)	-	-
<b>3. ขายส่ง กทม. เกรดผลิตอาหารสัตว์</b>													
ปี 2563	18.50	-	-	-	-	-	-	-	-	-	-	-	18.50
2564	21.00	21.00	-	20.25	20.25	-	-	-	-	21.13	-	-	20.73
2565	-	-	20.56	21.00	-	-	-	-	-	-	26.75	26.75	23.77
2566	-	-	24.50	24.50	24.50	-	-	-	-	-	(20 ต.ค.66)	-	24.50
<b>4. ขายส่ง กทม. เกรดสกัดน้ำมัน</b>													
ปี 2563	18.50	-	-	-	-	-	-	-	-	-	-	-	18.50
2564	19.75	19.75	-	19.62	19.62	-	-	-	-	19.88	-	-	19.71
2565	-	-	20.15	20.38	-	-	-	-	-	-	26.38	26.38	23.32
2566	-	-	23.50	23.50	23.50	-	-	-	-	-	(20 ต.ค.66)	-	23.50
<b>5. ซื้อขายล่วงหน้าตลาดชิคาโก (USD : ton , 1 ton = 36.743 Bushel)</b>													
ปี 2563	337.05	325.40	319.30	309.96	309.30	318.61	328.90	332.10	366.79	387.54	419.55	443.62	349.84
2564	504.27	507.78	519.84	538.44	577.66	537.32	523.53	504.00	469.40	451.99	454.55	473.11	505.16
2565	514.41	583.66	617.16	618.10	616.17	620.96	569.65	576.79	536.68	507.51	529.81	541.71	569.38
2566	554.85	561.26	547.19	546.76	509.08	525.66	554.14	510.11	486.55	483.32	(19 ต.ค.66)	-	527.89
<b>6. ซื้อขายล่วงหน้าตลาดชิคาโก</b>													
ปี 2563	10.31	10.25	10.30	10.17	9.98	9.99	10.40	10.42	11.56	12.18	12.86	13.42	10.99
2564	15.22	15.32	16.09	16.98	18.17	16.97	17.19	16.79	15.61	15.21	15.11	15.96	16.22
2565	17.19	19.18	20.62	20.99	21.32	21.78	20.83	20.77	19.95	19.35	19.40	18.94	20.03
2566	18.54	19.16	18.98	18.83	17.48	18.44	19.27	17.94	17.53	17.68	(19 ต.ค.66)	-	18.39

# ปลาป่น

## ประจำสัปดาห์ที่ 3 ของเดือนตุลาคม 2566 (16 - 20 ต.ค.66)

ผลผลิต (ล้านตัน)	ปี 63	ปี 64	ปี 65	ปี 66	% Δ
- โลก (USDA คาดการณ์ ต.ค.66)	4.89	5.01	4.71	5.09	8.1%
- ไทย (ส.ผู้ผลิตปลาป่นไทย)	0.28	0.25	0.28	0.29	
สัดส่วนการผลิต:โปรตีน 60% ขึ้นไป ร้อยละ 30 โปรตีนต่ำกว่า 60% ร้อยละ 70					
แหล่งวัตถุดิบ : ปลาเบ็ด (เรือ) 36% รังทูน่า/ซูริมิ 23% เศษเหลืออื่น 41%					
การใช้ (ล้านตัน)					
- โลก	5.42	5.69	5.43	5.57	2.6%
- ไทย (กรมปศุสัตว์)	0.64	0.60	0.54	0.59	10.0%
สต็อกโลก (ล้านตัน)	0.19	0.26	0.22	0.21	-4.5%
มูลค่าผลผลิตไทย (ล้านบาท)	9,102	8,387	10,896	12,221	
นำเข้า-ส่งออก (ตัน)	(ม.ค.-ส.ค.66)				
- นำเข้า	53,474	73,904	48,045	29,810	
- ส่งออก	152,147	122,773	131,870	101,835	
ประเทศคู่ค้า (ปี 65)					
- นำเข้า	เมียนมาร์ 50% เวียดนาม 29% นอร์เวย์ 4% USA 4% จีน 3% ฟิลิปปินส์ 2% อินโดนีเซีย 2%				
- ส่งออก	จีน 73% ญี่ปุ่น 13% เวียดนาม 5% บังคลาเทศ 4% กัมพูชา 2% ออสเตรเลีย 1%				
เกาหลีใต้ 1% ไต้หวัน 1%					

**1. การผลิต ปี 2566**  
 - โลก ผลผลิตเพิ่มขึ้นร้อยละ 2.85 ความต้องการใช้จะเพิ่มขึ้นร้อยละ 0.54  
 สต็อกลดลงร้อยละ 12  
 - ไทย ส.ผู้ผลิตปลาป่นไทย คาดการณ์ปริมาณผลผลิตใกล้เคียงเมื่อเทียบกับปีก่อน

**2. นโยบายและมาตรการนำเข้า** กำหนดคราวละ 3 ปี โดยปี 2564-2566 นำเข้าได้ไม่จำกัด ปริมาณ ตามมติ คกก.นโยบายอาหาร (27 ส.ค.63) และ มติ ครม. (6 ต.ค.63) ดังนี้

2.1 AFTA / FTA ไทย-นิวซีแลนด์ ไทย-ออสเตรเลีย	ภาษี 0%	โปรตีน 60% ขึ้นไป และ โปรตีนต่ำกว่า 60%
อาเซียน-จีน (เว้นเมียนมา) อาเซียน-ออสเตรเลีย-นิวซีแลนด์ ไทย-ชิลี ไทย-ญี่ปุ่น สิทธิพิเศษ(DFQF)		
2.2 AKFTA อาเซียน-เกาหลี	ภาษี 5%	
2.3 FTA อาเซียน-ฮ่องกง	โปรตีน 60% ขึ้นไป ปี 64-65 ภาษี 10% โปรตีนต่ำกว่า 60% ปี 64-65 ภาษี 7% ปี 66 ภาษี 8% ปี 66 ภาษี 5%	
2.4 จากประเทศนอกความตกลง	โปรตีน 60% ขึ้นไป ภาษี 15% โปรตีนต่ำกว่า 60% ภาษี 6%	

การนำเข้าปลาป่นโปรตีน 60% ↑ ไม่จำกัดปริมาณนำเข้า ส่วนโปรตีน 60% ↓ ต้องขออนุญาตนำเข้า

**3. นโยบายส่งออก** เป็นสินค้าที่กำหนดมาตรฐานและด่านส่งออก โดยต้องจดทะเบียนผู้ส่งออกสินค้า มาตรฐานกับกรมการค้าต่างประเทศ

**สถานการณ์**  
**ในประเทศ** ราคาปลาเบ็ดทรงตัว แต่ราคาปลาป่นปรับตัวลดลง เนื่องจากผลผลิตออกสู่ตลาดสม่ำเสมอ และผู้ประกอบการมีสต็อกปลาป่นในระดับหนึ่ง ประกอบกับราคาวัตถุดิบในหมวดโปรตีนมีแนวโน้มปรับตัวลดลง เนื่องจากความต้องการใช้ขณะนี้จะลดตัว

**ต่างประเทศ** เปรูประกาศราคาปลาป่น เมื่อ 21 สิงหาคม 2566 โดยราคาปลาป่นสัปดาห์นี้ยังทรงตัวอยู่ในเกณฑ์สูง เนื่องจากยังมีความต้องการใช้เพื่อผลิตอาหารสัตว์สูง

**แนวโน้ม** คาดว่าราคาปลาป่นในประเทศจะผันผวนตามราคาวัตถุดิบอาหารสัตว์อื่นๆ ในหมวดโปรตีน แต่ราคาปลาป่นในต่างประเทศยังคงอยู่ในเกณฑ์สูง เนื่องจากยังคงมีความต้องการใช้อาหารสัตว์อย่างต่อเนื่องโดยเฉพาะตลาดจีน

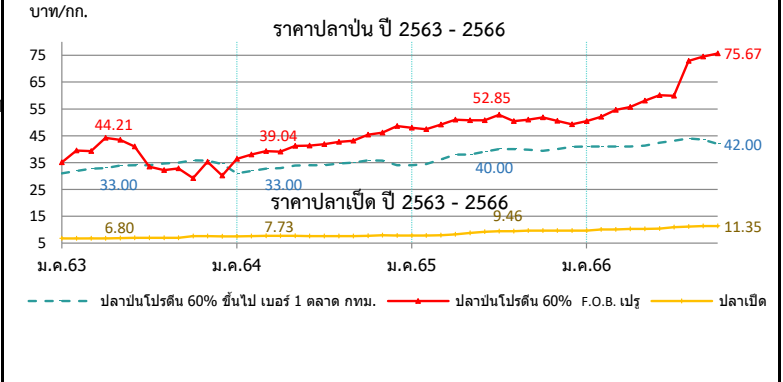

ราคา (บาท/กก.)	ม.ค.	ก.พ.	มี.ค.	เม.ย.	พ.ค.	มิ.ย.	ก.ค.	ส.ค.	ก.ย.	ต.ค.	พ.ย.	ธ.ค.	เฉลี่ย
<b>1. ปลาเบ็ด (สด) : โรงงานปลาป่นรับซื้อ</b>													
ปี 2563	6.75	6.73	6.75	6.80	6.85	6.97	6.97	6.97	6.99	7.59	7.64	7.55	7.05
ปี 2564	7.54	7.58	7.69	7.73	7.67	7.63	7.63	7.63	7.63	7.68	7.98	7.81	7.68
ปี 2565	7.77	7.82	7.98	8.24	8.75	9.26	9.46	9.48	9.62	9.63	9.63	9.62	8.94
ปี 2566	9.62	10.05	10.12	10.29	10.24	10.44	10.91	11.14	11.32	11.35	(20 ต.ค. 66)		10.55
<b>2. ปลาป่น โปรตีน 60% ขึ้นไป เบอร์ 1</b>													
ปี 2563	30.14	31.00	31.00	31.33	32.00	32.00	32.84	33.00	33.00	33.00	32.79	31.95	32.00
ปี 2564	31.00	31.89	32.70	33.00	33.94	34.00	34.00	34.67	35.00	35.83	35.77	34.40	33.85
ปี 2565	34.00	34.42	36.13	38.00	38.00	39.10	40.00	40.00	39.86	39.44	40.00	40.84	38.32
ปี 2566	41.00	41.00	41.00	41.00	41.30	42.38	43.11	44.00	43.62	42.00	(20 ต.ค. 66)		42.14
<b>3. ปลาป่น โปรตีน ต่ำกว่า 60% เบอร์ 1</b>													
ปี 2563	27.14	28.00	28.00	28.33	29.00	29.00	29.84	30.00	30.00	30.00	29.79	28.95	29.00
ปี 2564	28.00	28.89	29.70	30.00	30.94	31.00	31.00	31.67	32.00	32.83	32.77	31.40	30.85
ปี 2565	31.00	31.42	33.13	35.00	35.00	36.10	37.00	37.00	36.86	36.44	37.00	37.84	35.32
ปี 2566	38.00	38.00	38.00	38.00	38.30	39.38	40.11	41.00	40.62	39.00	(20 ต.ค. 66)		39.14
<b>4. ปลาป่น โปรตีน 60% ขึ้นไป เบอร์ 2</b>													
ปี 2563	27.14	28.00	28.00	28.33	29.00	29.00	29.84	30.00	30.00	30.00	30.00	29.95	29.11
ปี 2564	29.00	29.89	30.70	31.00	31.94	32.00	32.00	32.67	33.00	33.83	33.77	32.40	31.85
ปี 2565	32.00	32.42	34.13	36.00	36.00	37.10	38.00	38.00	37.86	37.44	38.00	38.84	36.32
ปี 2566	39.00	39.00	39.00	39.00	39.30	40.38	41.11	42.00	38.62	37.00	(20 ต.ค. 66)		37.14
<b>5. ปลาป่น โปรตีน 65% F.O.B. ตลาดเปรู (เหรียญสหรัฐ/ตัน)</b>													
ปี 2563	1,242	1,360	1,437	1,460	1,460	1,415	1,148	1,111	1,130	1,209	1,248	1,278	1,292
ปี 2564	1,305	1,364	1,375	1,343	1,419	1,415	1,382	1,390	1,407	1,460	1,504	1,554	1,410
ปี 2565	1,555	1,566	1,593	1,624	1,592	1,564	1,569	1,515	1,481	1,470	1,494	1,525	1,546
ปี 2566	1,645	1,652	1,708	1,755	1,835	1,862	1,855	2,260	2,260	2,260	(20 ต.ค. 66)		1,909
<b>6. ปลาป่น โปรตีน 60% F.O.B. ตลาดเปรู (คิดเป็นเงินบาท)</b>													
ปี 2563	35.11	39.54	39.23	44.21	43.42	40.95	33.52	32.18	32.88	33.40	35.31	35.69	37.12
ปี 2564	36.35	37.98	39.28	39.04	41.21	41.27	41.81	42.72	43.14	45.35	46.16	48.39	41.89
ปี 2565	47.95	47.49	49.12	50.94	50.79	50.73	52.85	50.43	50.97	51.85	50.56	49.31	50.25
ปี 2566	50.43	52.08	54.61	55.68	58.08	60.07	59.92	72.92	74.46	75.67	(20 ต.ค. 66)		61.49

ที่มา : 1. สมาคมผู้ผลิตปลาป่นไทย 2-4 กรมการค้าภายใน, 5-6 <http://hammersmithltd.blogspot.com>



ข้าวสาลี

ประจำสัปดาห์ที่ 3 ของเดือนตุลาคม 2566 (16 - 20 ต.ค.66)

ผลผลิต (ล้านตัน)	ปี 63/64	ปี 64/65	ปี 65/66	ปี 66/67	+ - %								
ที่มา : USDA													
โลก	773.45	781.01	789.50	783.43	-0.77								
- จีน	134.25	136.95	137.72	137.00	-0.52								
- EU	126.68	138.16	134.19	134.00	-0.14								
- อินเดีย	107.86	109.59	104.00	113.50	9.13								
- รัสเซีย	85.35	75.16	92.00	85.00	-7.61								
- สหรัฐ	49.75	44.80	44.90	49.31	9.83								
แหล่งผลผลิตสำคัญ ที่มา : USDA													
จีน (18%) EU* (17%) อินเดีย (13%) รัสเซีย (12%) สหรัฐ (6%)													
*EU : ฝรั่งเศส (27%) เยอรมนี (17%) โปแลนด์ (9%) โรมาเนีย (7%) อิตาลี (5%)													
ความต้องการใช้ (ล้านตัน)	ปี 63/64	ปี 64/65	ปี 65/66	ปี 66/67	+ - %								
ที่มา : USDA													
โลก	787.27	792.44	794.62	792.86	-0.22								
- จีน	155.00	148.00	148.00	153.00	3.38								
- EU	104.75	108.25	108.00	108.50	0.46								
- อินเดีย	102.22	109.88	108.68	108.10	-0.53								
- รัสเซีย	42.50	41.75	42.25	41.00	-2.96								
- สหรัฐ	30.41	29.76	30.75	31.54	2.59								
สต็อกปลายปี (ล้านตัน)	ปี 63/64	ปี 64/65	ปี 65/66	ปี 66/67	+ - %								
ที่มา : USDA													
โลก	284.09	272.68	267.55	258.13	-3.52								
- จีน	139.12	136.76	138.82	132.92	-4.25								
- สหรัฐ	23.00	19.01	15.83	18.22	15.13								
- รัสเซีย	11.38	12.09	14.64	8.94	-38.94								
- อินเดีย	27.80	19.50	9.50	14.00	47.37								
ประเทศผู้ส่งออกสำคัญ ปริมาณ 209.22 ล้านตัน													
ที่มา : USDA													
รัสเซีย (21%) EU (17%) ออสเตรเลีย (14%) แคนาดา (12%) สหรัฐ (10%)													
ประเทศผู้นำเข้าสำคัญ ปริมาณ 211.85 ล้านตัน													
ที่มา : USDA													
จีน (6%) อินเดีย (5%) อิหร่าน (5%) ตุรกี (5%) EU (4%)													
ไทยการนำเข้า	ปี 2562	ปี 2563	ปี 2564	ปี 2565	ปี 2566 (ม.ค.-ส.ค.)								
ที่มา : ศุลกากร													
อินเดีย	-	-	0.002	0.207	-								
ออสเตรเลีย	0.032	0.006	0.465	0.086	1.223								
ยูเครน	0.962	0.540	0.342	0.010	0.07								
รัสเซีย	-	0.305	-	-	-								
อาร์เจนตินา	0.202	0.585	0.202	-	-								
โรมาเนีย	0.229	0.142	0.126	-	-								
อื่นๆ	0.000	-	-	0.001	0.17								
รวม	1.702	1.848	1.263	0.304	1.463								
ผู้นำเข้า 10 อันดับ (แจ้งปศุสัตว์) ข้อมูลปี 2565													
1 เจริญโภคภัณฑ์ อาหาร จำกัด (มหาชน)	6 เอฟเอ็ม เอโร จำกัด												
2 แทลมทองเกษตรภัณฑ์ จำกัด	7 เอส พี เอ็ม อาหารสัตว์ จำกัด												
3 คาร์กิลล์มีท์ส (ไทยแลนด์) จำกัด	8 สตีฟนาผลิตภัณฑ์ จำกัด (มหาชน)												
4 อินเทคส์ ฟีด จำกัด	9 เบทาโกร จำกัด (มหาชน)												
5 หนองบัว ฟีด มิลล์ จำกัด	10 ไทย ฟู้ดส์ อาหารสัตว์ จำกัด												
ปริมาณสต็อกข้าวสาลี (ณ ส.ค. 66) อยู่ที่ 465,198.34 ตัน โดยผู้ประกอบการนำเข้ามาภายใต้ประกาศ กกร. ที่ 122,790.17 ตัน โดยนำเข้าจากออสเตรเลีย เพื่อใช้เป็นวัตถุดิบอาหารสัตว์													
ปี	ม.ค.	ก.พ.	มี.ค.	เม.ย.	พ.ค.	มิ.ย.	ก.ค.	ส.ค.	ก.ย.	ต.ค.	พ.ย.	ธ.ค.	รวม/เฉลี่ย
ราคา CIF (บาท/กก.) ที่มา : กรมศุลกากร													
ปี 2560	7.22	6.97	7.03	6.73	7.37	6.79	6.95	6.86	7.03	6.75	6.67	7.43	6.95
ปี 2561	7.81	6.91	6.68	7.26	6.78	7.71	8.12	7.73	7.65	8.44	7.77	8.54	7.44
ปี 2562	8.65	8.22	8.54	8.48	8.52	9.41	8.36	7.53	6.64	6.96	6.71	6.99	7.70
ปี 2563	7.23	6.87	7.53	8.11	8.01	7.98	8.04	6.78	6.96	6.89	7.35	7.32	7.38
ปี 2564	9.16	8.01	8.20	8.54	8.56	9.49	9.19	9.81	9.65	9.51	9.95	11.52	8.94
ปี 2565	12.30	12.82	12.53	12.85	12.66	12.95	12.53	15.06	15.21	15.22	15.06	14.40	12.69
ปี 2566	13.12	11.39	11.74	11.98	11.96	11.72	11.81	11.21					11.56
ราคาซื้อขายล่วงหน้า (บาท/กก.) ที่มา : CME GROUP (Chicago Mercantile Exchange)													
ปี 2560	5.53	5.62	5.48	5.30	5.45	5.67	6.26	5.23	5.32	5.32	5.11	4.95	5.44
ปี 2561	5.06	5.27	5.44	5.47	6.07	5.97	6.17	6.53	5.74	6.15	6.12	6.24	5.85
ปี 2562	6.04	5.74	5.28	5.25	5.38	6.00	5.73	5.37	5.12	5.66	5.74	6.02	5.61
ปี 2563	6.32	6.32	6.32	6.49	6.05	5.68	6.09	5.91	6.34	6.95	6.71	6.61	6.32
ปี 2564	7.22	7.17	7.19	7.81	8.17	7.71	7.95	8.82	8.54	9.18	9.80	9.72	8.27
ปี 2565	9.44	9.70	13.74	13.22	14.39	12.96	10.81	10.33	11.66	12.13	10.88	9.57	11.57
ปี 2566	9.10	9.38	8.72	8.36	7.76	8.50	8.60	7.85	7.59	7.95			8.38
ณ 20 ต.ค.													

1. สถานการณ์โลก ปี 2566/67 (ณ ต.ค.66)  
 USDA คาดการณ์ผลผลิตปี 2566/67 ลดลงจากปีก่อน 0.77% ความต้องการใช้ลดลง 0.22% สต็อกปลายปีลดลง 3.52% จากการเพาะปลูกที่เพิ่มขึ้นในอินเดีย, รัสเซีย, สหภาพยุโรปและยูเครน ประกอบกับความต้องการส่งออกที่เพิ่มขึ้น โดยเฉพาะจีนมีความต้องการใช้ที่เพิ่มขึ้น อีกทั้งประเทศที่ได้รับผลกระทบจากภัยแล้งที่มีความต้องการมากขึ้น

สถานการณ์ราคาซื้อขายล่วงหน้าตลาดชิคาโก ปรับตัวสูงขึ้นจากสัปดาห์ก่อน จากปริมาณการส่งออกอารยสัปดาห์ของสหรัฐที่เพิ่มขึ้นมากกว่าที่คาดการณ์ไว้ ซึ่งรวมถึงการส่งออกไปยังประเทศจีน และรัสเซียมีแผนจะส่งออกธัญพืชเพิ่มขึ้นจากที่คาดการณ์ไว้ด้วยเช่นกัน

2. มาตรการนำเข้าข้าวสาลี (กรม. 8 พ.ย. 59)  
 • ต้องเป็นการนำเข้าเพื่อใช้ในการผลิตอาหารสัตว์ในกิจการของผู้ขออนุญาตเท่านั้น (ห้ามจำหน่าย จ่าย-โอน)  
 • กำหนดสัดส่วนการนำเข้าข้าวสาลีต่อการรับซื้อข้าวโพดเลี้ยงสัตว์ในประเทศดังนี้  
 - สำหรับผลิตอาหารสัตว์ 1:3  
 - สำหรับผลิตอาหารสุนัขและแมว 1:2  
 - สำหรับผลิตอาหารกึ่งยกเว้นโดยพิจารณาเป็นรายปี

3. อัตราการนำเข้า  
 • พรก. พักอัตราศุลกากร 2565 (ฉบับที่ 7) ที่ กก.ละ 2.75 บาท แต่ได้รับการยกเว้น ในปี 2550 ตามประกาศกระทรวงการคลัง เรื่อง การลดอัตราภาษีและยกเว้นการศุลกากร ตามมาตรา 12  
 • ผู้กักกันภายใต้ WTO 27% อัตราตามสภาพ  
 • ภายใต้ความตกลง FTA อาเซียน - จีน - อินเดีย - ญี่ปุ่น - เกาหลี - ออสเตรเลีย - นิวซีแลนด์ ยกเว้นอากร  
 • ภายใต้ความตกลง FTA ไทย - ออสเตรเลีย - ชิลี - อินเดีย - พม่า - ดอยตุง - นิวซีแลนด์ -เปรู ยกเว้นอากร

4. มาตรการกำกับดูแล  
 1. ผู้นำเข้าเป็นเจ้าของกิจการผลิตอาหารสัตว์และได้รับการขึ้นทะเบียนไว้ตามกฎหมายว่าด้วยการควบคุมคุณภาพอาหารสัตว์ และเป็นผู้ที่อยู่ระหว่างถูกระงับการออกใบอนุญาตนำเข้า/ปฏิบัติตามพระราชบัญญัติควบคุมคุณภาพอาหารสัตว์ พ.ศ. 2558 /เป็นอาหารสัตว์ควบคุมเฉพาะที่ต้องขอใบอนุญาตนำเข้าจากกรมปศุสัตว์/ผู้ขออนุญาตยื่นขออนุญาตนำเข้าต่อกรมปศุสัตว์  
 2. การควบคุมการขนย้าย ประกาศคณะกรรมการ กกร. ฉบับที่ 17 พ.ศ. 2566 กำหนดให้สินค้าข้าวสาลีเป็นสินค้าควบคุมการขนย้าย ที่มีปริมาณครั้งละ 10,000 กก. ขึ้นไปเข้ามาหรือออกจากเขามหรือออกจากห้องที่ 2 จังหวัด (1.ทม. เขตคลองเตย 2.ชลบุรี อ.ศรีราชา เว้นแต่จะได้รับอนุญาตจากคณะกรรมการส่วนจังหวัดด้วยราคาค่าและบริการ (จกร.) หรือผู้ที่ประธาน จกร มอบหมาย หรือพาณิชย์จังหวัด  
 3. การแจ้งปริมาณการครอบครอง การนำเข้า สถานที่เก็บ แผนการนำเข้า ตามประกาศคณะกรรมการ กกร. เมื่อ 1 ก.ค. 66 ฉบับที่ 18 พ.ศ. 2566

5. อัตราการทดแทน ข้าวสาลี 1 กก. ทดแทนข้าวโพด ในสูตรอาหารสัตว์ได้ ดังนี้  
 • โกล์ 0.89 - 0.92 กก.  
 • สุกอร์ 0.81 - 0.92 กก.  
 • โกล์ 0.89 - 0.92 กก.  
 • สุกอร์ 0.81 - 0.92 กก.

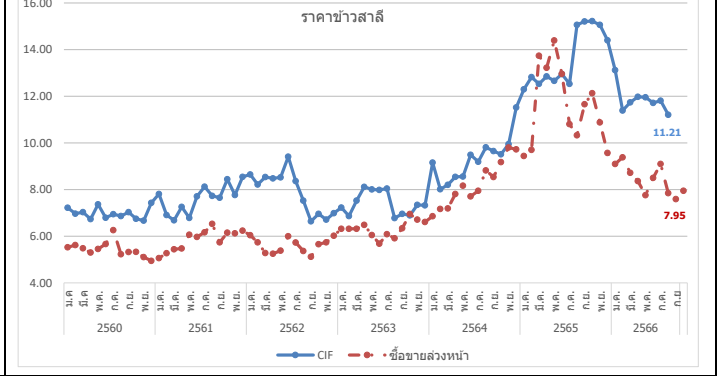

ข้าวบาร์เลย์

ประจำสัปดาห์ที่ 3 ของเดือนตุลาคม 2566 (16 - 20 ต.ค.66)

<b>ผลผลิต (ล้านตัน)</b> ที่มา : USDA							<b>1. สถานการณ์โลก ปี 2566/67 ณ ต.ค. 66</b> USDA คาดการณ์ผลผลิตปี 2566/67 ลดลงจากปีก่อน 6.55% <b>ความต้องการใช้ลดลง 4.78%</b> สต็อกปลายปีลดลง 8.76% จากความขัดแย้งยูเครน-รัสเซีย ส่งผลกระทบต่อระบบพืชพลังงานและวัตถุดิบขณะเดียวกัน ส่งผลให้ราคาข้าวบาร์เลย์ปรับตัวเพิ่มขึ้น 41 % และส่งผลกระทบต่อต้นทุนสิ่งที่จะลดลง เนื่องจากมีต้นทุนที่สูงขึ้น <b>สถานการณ์ NCDEX</b> ปรับตัวเพิ่มขึ้นจากสัปดาห์ก่อน <b>2. อัตราการนำเข้า</b> • พรก. พิกัดอัตราศุลกากร 2565 (ฉบับที่ 7) ที่ กก.ละ 2.75 บาท • ถูกปรับภายใต้ WTO 27% ตามอัตราสภาพ • ภายใต้ความตกลง FTA อาเซียน - จีน - อินเดีย - ญี่ปุ่น -เกาหลี -ออสเตรเลีย -นิวซีแลนด์ <b>ยกเว้นอากร</b> • ภายใต้ความตกลง FTA ไทย - ออสเตรเลีย - จีลี - อินเดีย -พม่า - คอซตง -นิวซีแลนด์ -เปรู <b>ยกเว้นอากร</b> <b>3. มาตรการกำกับดูแล</b> 1. ผู้นำเข้าเป็นเจ้าของกิจการผลิตอาหารสัตว์และได้รับการขึ้นทะเบียนไว้ตามกฎหมายว่าด้วยการควบคุมคุณภาพอาหารสัตว์และไม่เป็นผู้ที่อยู่ระหว่างถูกระงับการออกใบอนุญาตนำเข้า/ปฏิบัติตามพระราชบัญญัติควบคุมคุณภาพอาหารสัตว์ พ.ศ. 2558 /เป็นอาหารสัตว์ควบคุมเฉพาะที่ต้องขอใบอนุญาตนำเข้าจากกรมปศุสัตว์/ผู้ขออนุญาตยื่นขออนุญาตนำเข้าต่อกรมปศุสัตว์ 2. การควบคุมการขนถ่าย (ประกาศ ก.กร. ฉบับที่ 19 พ.ศ. 2566) กำหนดให้ห้ามขนถ่ายข้าวบาร์เลย์ ที่มีปริมาณครั้งละ 10,000 กก. ขึ้นไป เข้ามาหรือออกจากท้องที่ 2 จังหวัด (1.กรม. เขตคลองเตย 2. ชลบุรี อ.ศรีราชา) เว้นแต่จะได้รับอนุญาตจากประธานคณะกรรมการส่วนจังหวัดด้วยราคาสินค้าและบริการ (จกร.) หรือผู้ที่ประธาน จกร มอบหมายหรือพาณิชย์จังหวัด 3.การแจ้งปริมาณการครอบครอง การนำเข้า สถานที่เก็บ แผนการนำเข้า ตามประกาศคณะกรรมการ ก.กร. เมื่อ 1 ก.ค. 66 ฉบับที่ 20 พ.ศ. 2566 <b>4. อัตราการทดแทน</b> ข้าวบาร์เลย์ 1 กก. ทดแทนข้าวโพด ในสูตรอาหารสัตว์ได้ ดังนี้ • ไก่ 0.93 - 1.03 กก. • สุกร 0.78 - 0.97 กก. <b>ผู้นำเข้า 8 อันดับ (แจ้งปศุสัตว์)</b> ข้อมูลปี 2565 1 บมจ. กรุงเทพโปรตีน 6 บจก.โรซ์ ศรีเอช (ไทยแลนด์) 2 บจก.เอบี ฟู้ด แอนด์ เบฟเวอเรจส์ (ประเทศไทย) 7 บจก.เซ็นทรัล ฟู้ด รีเทล 3 บจก.ส.วิริยะ อินเตอร์เทรด 8 บจก.แคปแม็กซ์ เทรดดิ้ง 4 บจก.ปทุมธานี บิวเวอรี 5. บจก.ยู.เล็ก 2560
<b>ความต้องการใช้ (ล้านตัน)</b> ที่มา : USDA							
<b>สต็อกปลายปี (ล้านตัน)</b> ที่มา : USDA							
<b>ประเทศผู้ส่งออกสำคัญ (26.87 ล้านตัน)</b> ที่มา : USDA							
<b>ประเทศผู้นำเข้าสำคัญ (26.97 ล้านตัน)</b> ที่มา : USDA							
(หน่วย : ตัน) <b>ไทยการนำเข้า</b> ที่มา : ศุลกากร							
<b>ปริมาณสต็อกข้าวบาร์เลย์</b> (ณ ส.ค. 66) อยู่ที่ 245,478.15 ตัน โดยผู้ประกอบการนำเข้าภายใต้ประกาศ ก.กร. ที่ 66,663.36 ตัน จากประเทศออสเตรเลีย เพื่อใช้เป็นวัตถุดิบอาหารสัตว์							
<b>ราคาข้าวบาร์เลย์</b> 							
<b>ราคา CIF (บาท/กก.)</b> ที่มา : กรมศุลกากร							
<b>ราคาซื้อขายล่วงหน้า (บาท/กก.)</b> ที่มา : NCDEX (National Commodity & Derivatives Exchange)							
ณ 20 ต.ค.							

หมายเหตุ ราคา CIF เฉลี่ยรายปี = มูลค่านำเข้า/ปริมาณการนำเข้า

กองส่งเสริมการค้าสินค้าเกษตร1 กรมการค้าภายใน กระทรวงพาณิชย์

ภาคีจีเอส

ประจำสัปดาห์ที่ 3 ของเดือนตุลาคม 2566 (16 - 20 ต.ค.66)

ที่มา : FAO	หน่วย : ล้านตัน	ปี 63	ปี 64	ปี 65	ปี 66	+ - %
<b>ผลผลิต</b>		<b>53.59</b>	<b>58.12</b>	<b>59.88</b>	<b>59.06</b>	<b>-1.37</b>
- สหรัฐ		41.44	44.62	46.28	45.48	-1.71
- จีน		5.63	6.22	6.10	6.01	-1.55
- ยุโรป		3.30	3.84	3.79	3.73	-1.62
- แคนาดา		1.53	1.58	1.61	1.63	1.24
- ไทย		0.67	0.67	0.74	0.76	2.64
<b>ความต้องการใช้</b>		<b>53.29</b>	<b>58.32</b>	<b>59.88</b>	<b>59.06</b>	<b>-1.37</b>
- สหรัฐ		30.75	34.22	35.73	34.83	-2.54
- จีน		5.79	6.38	6.27	6.17	-1.52
- ยุโรป		3.43	4.02	3.98	4.01	0.66
- เม็กซิโก		1.99	1.96	1.97	2.00	1.52
- แคนาดา		1.75	1.79	1.82	1.82	0.00
<b>นำเข้า</b>		<b>11.88</b>	<b>12.03</b>	<b>11.97</b>	<b>12.13</b>	<b>1.32</b>
<b>ส่งออก</b>		<b>12.17</b>	<b>11.82</b>	<b>11.97</b>	<b>12.13</b>	<b>1.32</b>
<p><b>ประเทศผู้ส่งออกสำคัญ</b> สหรัฐ (90.06%) แคนาดา ( 2.82%) ยุโรป (2.62%) รัสเซีย (0.84%) อังกฤษ ( 0.60%)</p> <p><b>ประเทศผู้นำเข้าสำคัญ</b> เม็กซิโก (16.49%) เวียดนาม (10.02%) เกาหลีใต้ (9.92%) ตุรกี (9.14%) อินโดนีเซีย (7.38%)</p>						
<b>ราคาผู้ผลิตภาคีจีเอสสำคัญของโลก</b>		<b>ปี 2563</b>	<b>ปี 2564</b>	<b>ปี 2565</b>	<b>ปี 2566</b>	<b>+ - %</b>
- US		6.63	6.05	5.72	5.96	
- จีน		5.22	7.62	6.72	5.65	-15.92
- ยุโรป		10.06	9.40	9.28	8.75	-5.71
- แคนาดา		6.63	6.03	6.17	5.50	-10.86
- ไทย		5.54	7.46	6.28	6.02	-4.14
<b>ไทย</b>						(หน่วย : ตัน)
<b>การนำเข้า</b>		<b>ปี 2562</b>	<b>ปี 2563</b>	<b>ปี 2564</b>	<b>ปี 2565</b>	<b>ปี 2566 (ณ.ค.ค.)</b>
ที่มา : ศุลกากร	อเมริกา	564,881	609,087	367,146	151,684	160,311
	ลาว	19,784	20,111	10,442	13,534	7,545
	อื่นๆ	0.04	0.02	0.02	14	6,332
	<b>รวม</b>	<b>584,664</b>	<b>629,591</b>	<b>377,694</b>	<b>165,232</b>	<b>174,188</b>
<b>ผู้นำเข้า 10 อันดับ</b>						
ที่มา : ศุลกากร	1 บจก. กรุงเทพโปรดิ๊วส			6 บจก. อาหารสัตว์ไทยสวนหลวง		
	2 บจก. ไทย ฟู้ดส์ อาหารสัตว์			7 บจก. เอสพีที ฟีดซัพพลาย		
	3 บจก. ส.ไทยเจริญพรพาณิชย์			8 บจก. เอ.เอ็น.พี อกรีเทรค		
	4 บจก. เพดมาร์ท			9 บจก. โปรโต อินเตอร์		
	5 บจก. โพรเกรส (59) อิมพอร์ต เอ็กซ์พอร์ต			10 บจก. ชันพีดี		
<p><b>สถานการณ์รายสัปดาห์ (U.S. Grains Council)</b>                  F.O.B. ภาคีจีเอส ราคาสัปดาห์นี้อยู่ที่ 264.30 เหรียญสหรัฐฯ/ตัน (9.06 บาท/กก.) ปรับตัวลดลงจากสัปดาห์ก่อน                  โดยได้รับแรงสนับสนุนจากการขึ้นราคาในตลาดซื้อขายล่วงหน้า และแรงกดดันจากอัตราการใช้เอทานอลที่สูงขึ้น                  ปริมาณสต็อกคงเหลือ (ณ ส.ค. 66) อยู่ที่ 42,179.41 ตัน โดยผู้ประกอบการนำเข้าภายใต้ประกาศ กกร. ที่ 29,248.02 ตัน                  จากประเทศสหรัฐอเมริกา เพื่อใช้เป็นวัตถุดิบอาหารสัตว์</p>						

1. ภาค DDGS คือ Distillers Dried Grains With Solubles ผลิตภัณฑ์ที่เหลือจากการผลิตเอทานอลแอลกอฮอล์ด้วยข้าวโพด โดยการกลั่นแยกเอทานอลออกแล้วนำกากที่เหลือไปทำให้แห้ง

- มีลักษณะเป็นผงหยาบสีเหลืองทอง มีกลิ่นหอม ของแอลกอฮอล์และน้ำตาลโซลุป
- นำมาใช้ผลิตอาหารสัตว์ (ทั้งผงแห้งและอัดเม็ด) โดยเฉพาะอาหารวัวเนื้อ/วัวนม/สุกร/ไก่
- ทดแทนได้ทั้งแหล่งพลังงานและโปรตีน โดยมีโปรตีน 26-28% (ระดับโปรตีนข้าวโพด 8%) ระดับโปรตีนกากัวเหลือง (44%)
- อาหารวัวเนื้อ/วัวนม/สุกร/ไก่

2. สถานการณ์ ปี 2566 (ที่มา : FAO) ณ ส.ค. 66

- FAO คาดการณ์ผลผลิตปี 2566 ลดลงจากปีก่อน 1.37% ความต้องการใช้ลดลง 1.37%

เนื่องจากความต้องการใช้ภาคอุตสาหกรรมเพาะเลี้ยงสัตว์น้ำลดลง อย่างไรก็ตามความต้องการใช้ขึ้นอยู่กับเอทานอลและแอลกอฮอล์

สถานการณ์ F.O.B รายสัปดาห์ ไม่มีรายงานราคา

3. อัตราการนำเข้า

- พรก. พิกัดอัตราศุลกากร 2565 (ฉบับที่ 7) ที่ กก.ละ 10 บาท
- ผูกพันภายใต้ WTO 9% ตามอัตราสภาพ
- ภายใต้ความตกลง FTA อาเซียน - จีน - อินเดีย - ญี่ปุ่น -เกาหลี -ออสเตรเลีย -นิวซีแลนด์ (ยกเว้นอาหาร)
- ภายใต้ความตกลง FTA ไทย - ออสเตรเลีย - ซิลิ - ญี่ปุ่น - นิวซีแลนด์ -เปรู (ยกเว้นอาหาร)

4. ระเบียบ วิธีปฏิบัติในการนำเข้า

1. ผู้นำเข้าเป็นเจ้าของกิจการผลิตอาหารสัตว์และได้รับการขึ้นทะเบียนไว้ตามกฎหมายว่าด้วยการควบคุมคุณภาพอาหารสัตว์ และเป็นผู้ที่อยู่ระหว่างถูกระงับการออกใบอนุญาตนำเข้า/ปฏิบัติตามพระราชบัญญัติควบคุมคุณภาพอาหารสัตว์ พ.ศ. 2558 / เป็นอาหารสัตว์ควบคุมเฉพาะที่ต้องขอใบอนุญาตนำเข้าจากกรมปศุสัตว์/ผู้ขออนุญาตยื่นขออนุญาตนำเข้าต่อกรมปศุสัตว์
2. การแจ้งปริมาณการศรรอบรอง การนำเข้า สถานที่เก็บ แขนงการนำเข้า ตามประกาศ กกร. เมื่อ 1 ก.ค.66 ฉบับที่ 12 พ.ศ. 66

3. อัตราการทดแทน DDGS 1 กก. ทดแทนข้าวโพดฯ ในสูตรอาหารสัตว์ได้ ดังนี้

- ไก่ 0.32 - 0.40 กก.
- สุกร 0.52 - 0.70 กก.

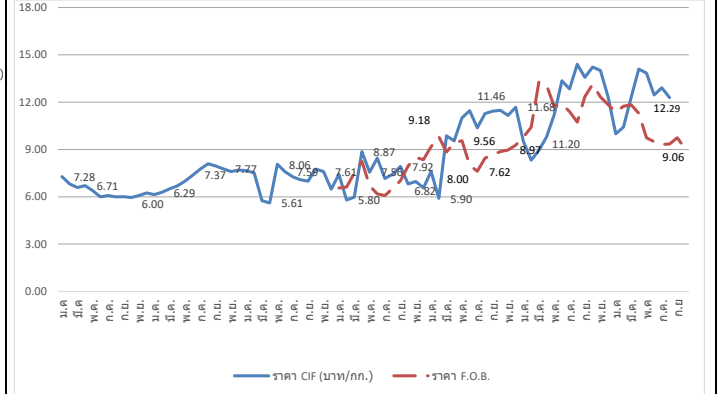

ปี	ม.ค.	ก.พ.	มี.ค.	เม.ย.	พ.ค.	มิ.ย.	ก.ค.	ส.ค.	ก.ย.	ต.ค.	พ.ย.	ธ.ค.	รวมเฉลี่ย
<b>ราคา CIF (บาท/กก.) ที่มา : กรมศุลกากร</b>													
ปี 2560	7.28	6.81	6.59	6.71	6.38	5.99	6.08	5.99	6.00	5.95	6.08	6.24	6.37
ปี 2561	6.14	6.29	6.50	6.69	6.99	7.37	7.77	8.10	7.95	7.77	7.60	7.70	7.26
ปี 2562	7.65	7.52	5.75	5.61	8.06	7.59	7.26	7.08	6.99	7.75	7.61	6.48	7.42
ปี 2563	7.43	5.80	5.98	8.87	7.56	8.45	7.15	7.44	7.92	6.82	6.96	6.56	7.76
ปี 2564	7.61	5.90	9.87	9.55	11.01	11.46	10.37	11.27	11.43	11.48	11.16	11.68	10.45
ปี 2565	9.51	8.32	8.95	9.79	11.20	13.35	12.84	14.40	13.57	14.22	14.01	12.33	12.54
ปี 2566	9.99	10.42	12.29	14.10	13.84	12.45	12.91	12.29					10.22
<b>ราคา F.O.B. (บาท/กก.) ที่มา U.S. Grains Council</b>													
ปี 2563	6.55	6.62	7.50	8.24	6.70	6.18	6.08	6.53	7.02	7.95	8.49	8.36	7.19
ปี 2564	9.18	9.82	8.84	9.42	9.56	8.00	7.62	8.45	8.67	8.86	8.97	9.28	8.89
ปี 2565	9.77	10.42	13.27	13.08	11.73	11.87	11.40	10.74	12.35	13.13	12.33	11.84	11.83
ปี 2566	11.37	11.74	11.83	11.28	9.74	9.49	9.32	9.35	9.75	9.06			10.29

หมายเหตุ ราคา CIF เฉลี่ยรายปี = มูลค่านำเข้า/ปริมาณการนำเข้า      กองส่งเสริมการค้าสินค้าเกษตร 1 กรมการค้าภายใน กระทรวงพาณิชย์

# มะพร้าวผลแก่

ประจำสัปดาห์ที่ 3 ของเดือนตุลาคม 2566 (16 - 20 ตุลาคม 2566)

ผลผลิต : ล้านตัน	ปี 63	ปี 64	ปี 65	ปี 66	%Δ
โลก พืชน้ำมัน (USDA)	610.17	611.72	629.19	659.36	↑ 4.80
เนื้อมะพร้าวแห้ง	5.78	6.07	6.03	6.05	↑ 0.33
น้ำมันมะพร้าว	3.58	3.73	3.70	3.76	↑ 1.62
<b>ไทย มะพร้าวผลแก่ (สศก.)</b>	<b>0.87</b>	<b>0.91</b>	<b>0.94</b>	<b>0.95</b>	<b>↑ 0.85</b>
การใช้ใน พท. (สศก.) (ล้านตัน)	1.27	1.15	1.15	<b>1.19</b>	<b>↑ 3.48</b>
สัดส่วนการใช้ : บริโภคโดยตรง 35 % / อุตสาหกรรม กะทิสำเร็จรูป 60 % / สก้น้ำมัน 5%					
มูลค่าผลผลิต (ล้านบาท)	13,027	8,063	7,133	6,854	
นำเข้า : ตัน ผล	356,934	196,332	142,274	<b>53,286</b>	
เนื้อแห้ง	134.08	-	18.00	-	
น้ำมันทั้งหมด	12,097	9,149	1,267	<b>685</b>	
กะทิ	61,453	56,983	44,831	<b>27,551</b>	
ส่งออก : ตัน ผล	100,289	137,641	149,949	<b>156,591</b>	
เนื้อแห้ง	43,018	4,729	2,518	<b>480</b>	
น้ำมันทั้งหมด	2,120	1,869	429	<b>281</b>	
กะทิ	250,769	239,163	208,900	<b>129,228</b>	
ช่วงออกสู่ตลาด	ออกตลอดปี	ออกมาก : เม.ย. - ก.ค.			
แหล่งผลิตสำคัญ	ประจวบฯ 41.64%, ชุมพร 11.32%, สุราษฎร์ฯ 9.53%, นครศรีฯ 6.95%				
จำนวนครัวเรือน (ครัวเรือน)	163,104	166,531	167,194		
เนื้อที่ให้ผล : ล้านไร่	0.777	0.802	0.821	0.839	↑ 2.14
ผลผลิตต่อไร่ : กก.	795	813	819	809	

1. สถานการณ์ ปี 2566 กษ.คาดการณ์ผลผลิตเพิ่มขึ้นเนื่องจากสภาพอากาศเอื้ออำนวย โรคและแมลงระบาดลดลง ประกอบกับมะพร้าวที่ปลูกในพื้นที่ว่างเปล่าปี 61 เริ่มให้ผลผลิตมากขึ้น

2. การจัดระบบการนำเข้า ปี 2566 - 2568 (มติ คกก.พืชน้ำมันฯ 22 ก.ย.65, 23 ก.พ.66 และมติ ครม. 29 พ.ย.65)

- WTO	ในโควตา	นอกโควตา
มะพร้าวผล	ปริมาณ (ตัน) 2,317	20%
เนื้อฝอย	110	20%
น้ำมัน	401	20%
เนื้อแห้ง	1,157	20%

การบริหารการนำเข้า ปี 2566 - 2568

- ผู้นำเข้าในโควตาต้องเป็นโรงงานที่ใช้เป็นวัตถุดิบในกิจการของตนเองและยังดำเนินการอยู่
- กำหนดขบวนการนำเข้ามะพร้าวผล: ม.ค.-ก.พ.,ก.ย.-ธ.ค. และเนื้อแห้ง ม.ค.-พ.ค.,พ.ย.-ธ.ค. ส่วนเนื้อฝอย และน้ำมัน นำเข้าได้ตลอดทั้งปี
- AFTA ภาษีมะพร้าวผล/เนื้อฝอย/น้ำมัน 0% และเนื้อแห้ง 5% ไม่จำกัดปริมาณ ช่วงเวลานำเข้าผล คือ ม.ค.-ก.พ.,ก.ย.-ธ.ค. ส่วนเนื้อฝอย เนื้อแห้ง น้ำมัน ม.ค.-พ.ค.,พ.ย.-ธ.ค.
- ผู้ประกอบการยื่นดีเซลการนำเข้ามะพร้าวภายใต้กรอบ AFTA ปี 2566 ช่วง 1 (ม.ค.-ก.พ.)
- ขอความร่วมมือผู้ประกอบการขอการนำเข้าภายใต้ WTO นอกโควตา

3. มาตรการปกป้องพิเศษ ภายใต้ WTO และ AFTA (Trigger volume ปี 2565 :305,336 ตัน) เมื่อนำเข้าถึง WTO นอกโควตา ปรับภาษี 54% เป็น 72% และ AFTA ปรับภาษี 0% เป็น 72%

4. กำหนดด่านนำเข้า 2 ด่าน : ท่าเรือกรุงเทพฯ และท่าเรือแหลมฉบัง

5. มาตรการภายในประเทศ :

- การควบคุมการขนย้าย มะพร้าวผลและผลิตภัณฑ์ ที่นำเข้ามาจากต่างประเทศเข้าและออกจากพื้นที่ 8 จังหวัด 16 อำเภอ ได้แก่ กทม. ชลบุรี สงขลา สตูล สุราษฎร์ธานี นราธิวาส ชุมพรและปัตตานี ดังนี้
- 1) มะพร้าวผลแก่ ครั้งละตั้งแต่ 7,000 กก.ขึ้นไป 2) เนื้อมะพร้าวขาว ครั้งละตั้งแต่ 2,500 กก.ขึ้นไป
- 3) มะพร้าวเนื้อแห้ง ครั้งละตั้งแต่ 1,500 กก. ขึ้นไป ผลการดำเนินการ ปี 65 ผล: 144,815 ตัน เนื้อฝอย: 8,417 ตัน เนื้อแห้ง: 440 ตัน และเนื้อขาว: 59 ตัน ปี 66 (ม.ค.-ส.ค.) ผล: 55,142 ตัน เนื้อฝอย: 78 ตัน เนื้อแห้ง: 2,498 ตัน และเนื้อขาว: 355 ตัน
- ขอความร่วมมือโรงงานขอและรับซื้อมะพร้าวผลในประเทศ
- ขอความร่วมมือ สพฉ. เข้มงวดการอนุญาตและตรวจสอบการขนย้ายมะพร้าว

การจ้างแกะกะเทาะโรงงาน และการปิดป้ายแสดงราคารับซื้อ (กรร.) ผลการตรวจสอบการจ้างกะเทาะ (ส.ค.66): ขนย้าย 2,512 ตัน ไป 3 จังหวัด (สมุทรสงคราม ราชบุรี เพชรบุรี) มีเนื้อขาวกลับ 762 ตัน สอดคล้องกับอัตราแปรสภาพเฉลี่ย 3.00 - 3.30

นำเข้า (ปี 65)	ผล: อินโดฯ (67%) เวียดนาม (33%) / ฝอย: เวียดนาม (45%) อินโดฯ (27%) / น้ำมัน (รวม): อินโดนีเซีย (87%) กะทิ: เวียดนาม (93%) อินโด (5%)
ส่งออก (ปี 65)	ผล: จีน (92%) / ฝอย: สหรัฐฯ (43%) ปากีสถาน (20%) / เนื้อแห้ง: จีน (95%) / น้ำมัน (รวม): เยอรมัน (30%) อังกฤษ (15%) กะทิ: สหรัฐฯ (83%) แคนาดา (19%)

**สถานการณ์ปัจจุบัน**

ผลผลิตออกสู่ตลาดลดน้อยลง ราคาที่เกษตรกรขายได้เฉลี่ยทั้งประเทศปรับตัวสูงขึ้น มาอยู่ที่ 8.59 บาท/ผล และราคาในแหล่งผลิตสำคัญปรับตัวสูงขึ้นจากสัปดาห์ก่อน ดังนี้

จ.ประจวบคีรีขันธ์: 11.00-14.00 บาท/ผล ชุมพร: 9.00-10.00 บาท/ผล

ยกเว้นสุราษฎร์ธานีและนครศรีธรรมราชยังทรงตัวอยู่ที่ 8.00-9.00 บาท/ผล และ 7.00-8.00 บาท/ผล

**แนวโน้ม**

- ราคามีแนวโน้มปรับตัวสูงขึ้นใกล้เคียงกับช่วงเดียวกันของปีก่อน ตามปริมาณผลผลิตที่ออกสู่ตลาดน้อยลง
- ผลผลิต พ.ย.66 ออกสู่ตลาดน้อยประมาณ 64,592 ตัน ใกล้เคียงกับ ก.ย.66 (64,117 ตัน)

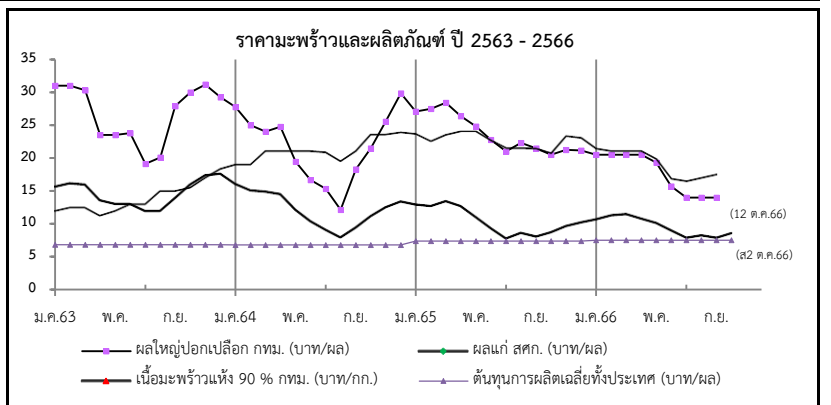

ราคาเกษตรกรขายได้	ปี	ม.ค.	ก.พ.	มี.ค.	เม.ย.	พ.ค.	มิ.ย.	ก.ค.	ส.ค.	ก.ย.	ต.ค.	พ.ย.	ธ.ค.	เฉลี่ย
มะพร้าวผลแก่ใหญ่ (สศก.) (บาท/ผล)	2563	15.54	16.06	15.88	13.51	12.97	12.98	11.92	11.91	13.85	15.89	17.29	17.52	14.36
	2564	16.56	15.03	14.82	14.43	12.08	10.40	9.09	7.93	9.43	11.12	12.47	13.35	12.37
	2565	12.87	12.67	13.37	12.63	11.00	9.33	7.77	8.64	8.08	8.71	9.64	10.19	10.59
	2566	10.65	11.24	11.46	10.75	10.09	8.99	7.89	8.26	7.90	8.59	(ส2 ต.ค.66)		9.58
<b>ราคาตลาด กทม. ขายส่ง</b>														
มะพร้าวผล (ปอก) ทับสะแก ผลใหญ่ (บาท/ผล)	2563	31.00	31.00	30.32	23.52	23.50	23.81	19.11	20.08	27.90	30.00	31.18	29.26	26.72
	2564	27.77	25.00	24.04	24.79	19.44	16.69	15.35	12.14	18.31	21.31	25.55	29.85	21.69
	2565	27.10	27.50	28.41	26.41	24.83	22.38	21.00	22.30	21.50	20.50	21.24	21.18	23.70
	2566	20.50	20.50	20.50	20.50	19.30	15.71	14.00	14.00	14.00	14-15	(20 ต.ค.66)		17.35
เนื้อแห้ง 90% (หน้าโรงงาน) (บาท/กก.)	2563	12.02	12.50	12.50	11.00	12.00	13.00	13.00	15.00	15.00	15.50	17.00	18.33	13.90
	2564	19.00	19.00	21.00	21.00	21.00	21.00	20.85	19.50	21.02	23.50	23.50	23.83	21.18
	2565	23.63	22.50	23.46	24.00	24.00	22.64	21.50	21.50	21.41	20.72	23.29	22.00	22.55
	2566	21.38	21.00	21.00	21.00	19.83	16.88	16.50	17.00	17.50	17-18	(20 ต.ค.66)		18.96
เนื้อมะพร้าวขาว (หน้าโรงงาน) (บาท/กก.)	2563	39.00	39.00	39.00	37.76	38.00	38.14	34.16	35.20	39.15	40.00	40.47	40.19	38.34
	2564	39.80	39.00	38.04	38.00	37.81	31.69	27.68	23.10	27.00	31.94	36.23	40.58	34.24
	2565	39.38	39.00	39.61	37.82	34.39	28.93	22.69	22.43	21.95	21.00	23.74	24.00	29.58
	2566	25.36	28.55	29.50	29.50	28.50	23.17	20.50	19.95	20.12	27-28	(20 ต.ค.66)		25.27



# สับปะรด

ประจำสัปดาห์ที่ 3 เดือนตุลาคม 2566 (วันที่ 16 - 20 ต.ค.66)

ผลผลิต	2563	2564	2565	2566	± %Δ
โลก (ล้านตัน)	28.05	28.50	n/a		
ไทย (ล้านตัน)	1.681	1.750	1.714	1.454	-15.17
ช่วงผลผลิตออกมาก	รุ่นที่ 1 พ.ค. - มิ.ย. และ รุ่นที่ 2 พ.ย.				
แหล่งผลิตสำคัญ	ประจวบคีรีขันธ์ ราชบุรี ระยอง ชลบุรี และเพชรบุรี				
พื้นที่เก็บเกี่ยว (ไร่)	449,777	459,394	447,287	385,646	-13.78
ผลผลิตเฉลี่ย (กก./ไร่)	3,737	3,811	3,832	3,771	-1.59
การใช้			(พยากรณ์)	(พยากรณ์)	
-บริโภคสด (ล้านตัน)	0.203	0.232	0.382	0.320	-16.23
-แปรรูปกระป๋อง+น้ำ (ล้านตันสด)	1.478	1.518	1.332	1.134	-14.86
ส่งออก (กรมศุลกา)			(ม.ค.-ส.ค.)		
- ปริมาณ (ล้านตัน)	0.361	0.457	0.513	0.279	12.25
- มูลค่า (ล้านบาท)	15,174	19,959	23,909	11,640	19.79
ประเทศคู่ค้า ปี 2565 (ม.ค.-ธ.ค.)					
สับปะรดกระป๋อง	สหรัฐฯ 34% รัสเซีย 8% เยอรมนี 7% UAE 7%				
น้ำสับปะรดเข้มข้น	เนเธอร์แลนด์ 36% สหรัฐฯ 18% สเปน 8% อิหร่าน 7%				
สับปะรดกวน	สหรัฐฯ 33% รัสเซีย 9% จีน 8% UAE 6%				
สับปะรดสด	มาเลเซีย 73% จีน 24% เมียนมาร์ 1% สิงคโปร์ 1%				
อื่นๆ - อบแห้ง	UAE 18% อินเดีย 17% สหรัฐอเมริกา 15% จีน 13%				
- แช่แข็ง	จีน 70% ญี่ปุ่น 10% สหรัฐฯ 9% เกาหลีใต้ 5%				
ประเทศคู่แข่ง	ฟิลิปปินส์ อินโดนีเซีย คอสตาริกา บราซิล				
อัตราแปรสภาพ	สับปะรดกระป๋อง : สับปะรดสด = 1 : 3.3				
	น้ำสับปะรด : สับปะรดสด = 1 : 4				
	สับปะรดแห้ง/กวน : สับปะรดสด = 1 : 5				
	สับปะรดแช่แข็ง : สับปะรดสด = 1 : 2.5				

## 1. สถานการณ์โลก

คาดว่าปี 2565 ผลผลิตประมาณ 28.99 ล้านตัน เพิ่มขึ้นจากปี 2564 ร้อยละ 1 เนื่องจากสภาพอากาศเอื้ออำนวยทำให้ผลผลิตในภาพรวมปรับเพิ่มขึ้น ประเทศผู้ผลิตสำคัญ ได้แก่ ฟิลิปปินส์ คอสตาริกา จีน บราซิล อินโดนีเซีย และไทย ซึ่งมีสัดส่วนการผลิตคิดเป็นร้อยละ 52 ของผลผลิตทั่วโลก โดยในปี 2565 ไทยมีสัดส่วนของมูลค่าการส่งออกสับปะรดกระป๋องมากที่สุด อยู่ที่ 460.51 ล้านบาท (0.41 ล้านตัน) รองลงมาได้แก่ ฟิลิปปินส์ และอินโดนีเซีย และประเทศที่มีการนำเข้ามากที่สุด คือ สหรัฐฯ เยอรมนี และสเปน ตามลำดับ

## 2. สถานการณ์การผลิตและตลาดของไทย

การผลิต ปี 2566 สศก. พยากรณ์เนื้อที่เก็บเกี่ยวทั่วประเทศลดลง เนื่องจากเกษตรกรลดพื้นที่ปลูกจากปัญหาต้นทุน (ปุ๋ย ยา) ที่ปรับตัวสูงขึ้น และบางพื้นที่มีการปรับเปลี่ยนไปปลูกพืชชนิดอื่นที่ราคาดีกว่า เช่น มันสำปะหลัง ทูเรียน มะพร้าว

การตลาด/การใช้ ผลผลิตส่วนใหญ่กว่าร้อยละ 72 ของผลผลิตทั้งหมด จะเข้าสู่โรงงานแปรรูปเพื่อแปรรูปเป็นผลิตภัณฑ์ต่างๆ สำหรับส่งออกไปตลาดต่างประเทศ ส่วนที่เหลือใช้เพื่อการบริโภคสดและแปรรูปขึ้นต้นอื่นๆ ภายในประเทศ

## 4. คณะกรรมการดูแลสินค้าสับปะรด

- คกก.นโยบายและพัฒนาสับปะรดแห่งชาติ โดยมีรองนายกรัฐมนตรีเป็นประธาน และ สศก. เป็นฝ่ายเลขานุการ

- คณะอนุกรรมการขับเคลื่อนการพัฒนาสับปะรด (ด้านผลิต แปรรูป ตลาด) โดยมีประธานและฝ่ายเลขาร่วมจาก 3 หน่วยงาน คือ กษ. อก. และ พณ.

## 3. มาตรการ

- มติ คกก.นโยบายและพัฒนาสับปะรดแห่งชาติ ครั้งที่ 1/2566 เมื่อวันที่ 23 ก.พ.66 เห็นชอบแนวทางการบริหารจัดการสับปะรด ปี 66 โดยใช้กลไก คพจ. และ พาณิชย์จังหวัด (เซลล์แมนจังหวัด) บริหารจัดการ Demand Supply ภายในจังหวัด รวม 5 แนวทาง ได้แก่ 1) เชื่อมโยงตลาดล่วงหน้า 2) กระจายผลผลิต 3) ส่งเสริมการบริโภค 4) ส่งเสริมการแปรรูป และ 5) ส่งเสริมการผลิตสับปะรดเพื่อบริโภคสด

## สถานการณ์ปัจจุบัน

สศก. พยากรณ์ (มิ.ย.66) ผลผลิตปี 66 อยู่ที่ 1.454 ล้านตัน ลดลงจากการพยากรณ์เมื่อช่วงต้นปี 66 ประมาณ 2 แสนตัน โดยผลผลิตจะออกสู่ตลาดมาก 2 ช่วง คือ พ.ค.-มิ.ย. (ร้อยละ 28) และ พ.ย. (ร้อยละ 11) โดยปัจจุบันผลผลิตทยอยออกสู่ตลาดเพิ่มขึ้น แต่ยังมีปริมาณไม่มากนัก ทั้งนี้ โรงงานส่วนใหญ่เริ่มกลับมาเปิดทำการเพื่อรับซื้อผลผลิตและเดินเครื่องจักร โดยคาดว่าผลผลิตจะออกสู่ตลาดต่อเนื่อง และจะออกสู่ตลาดมากขึ้นในเดือน พ.ย.66

ภาพรวมการส่งออก ปี 65 (ม.ค.-ธ.ค.) ส่งออกได้รวม 0.513 ล้านตัน มูลค่า 23,909 ลบ. ปริมาณและมูลค่าเพิ่มขึ้นจากปี 64 ร้อยละ 13 และ 20 ตามลำดับ สำหรับการส่งออกในปี 66 (ม.ค.-ส.ค.66) 0.279 ล้านตัน มูลค่า 11,640 ลบ. โดยปริมาณและมูลค่าลดลงจากช่วงเดียวกันของปี 65 ร้อยละ 24 และ 31 ตามลำดับ

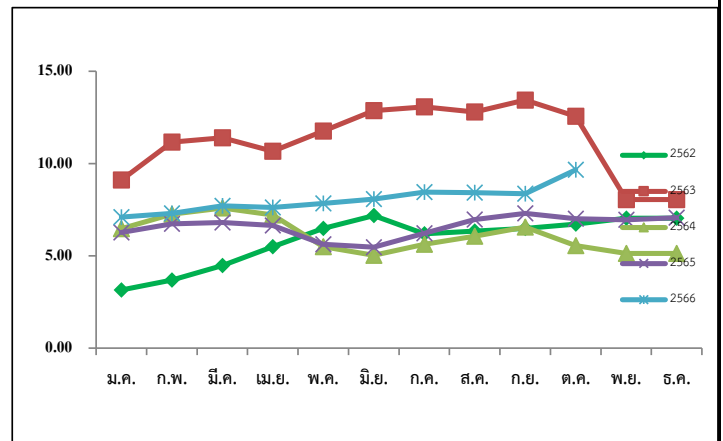

## ราคาสับปะรดโรงงานที่เกษตรกรขายได้ (บาท/กก.)

ปี	ม.ค.	ก.พ.	มี.ค.	เม.ย.	พ.ค.	มิ.ย.	ก.ค.	ส.ค.	ก.ย.	ต.ค.	พ.ย.	ธ.ค.	เฉลี่ย
2562	3.15	3.69	4.48	5.49	6.48	7.18	6.19	6.34	6.48	6.72	7.04	7.76	5.91
2563	9.11	11.16	11.39	10.67	11.76	12.87	13.07	12.80	13.44	12.56	8.05	6.24	10.68
2564	6.47	7.26	7.59	7.21	5.49	5.03	5.63	6.06	6.56	5.56	5.13	5.61	6.16
2565	6.26	6.73	6.80	6.65	5.62	5.47	6.22	6.96	7.30	7.01	6.95	7.07	6.55
2566	7.10	7.30	7.71	7.62	7.84	8.08	8.45	8.43	8.37	9.66			7.75

## เงาะ

### ประจำสัปดาห์ที่ 3 เดือนตุลาคม 2566 (16 - 20 ต.ค.66)

	2563	2564	2565	2566	%								
<b>ผลผลิต (ตัน)</b>	270,053	283,621	265,077	216,695	-18.25	<b>1. สถานการณ์การผลิต ปี 2566</b> แม้ว่าพื้นที่เพาะปลูกในภาคตะวันออกและภาคใต้จะลดลง เนื่องจากเกษตรกรปรับเปลี่ยนไปปลูกทุเรียน แต่สภาพอากาศในช่วงที่ผ่านมาเอื้ออำนวยต่อการออกดอกติดผล รวมทั้งต้นเงาะได้พักต้นเพื่อสะสมอาหาร ส่งผลให้ผลผลิตมีปริมาณเพิ่มขึ้น							
- ภาคตะวันออก	210,637	197,708	216,420	141,115	-34.80								
- ภาคใต้	43,119	65,882	26,958	52,804	95.88								
- ภาคอื่นๆ	16,297	20,031	21,699	22,776	4.96								
<b>แหล่งผลิตสำคัญ</b>						<b>2. มาตรการบริหารจัดการผลไม้ ปี 2566</b> 1. ด้านการผลิต : เร่งรัดตรวจและรับรอง GAP 2. ด้านตลาดในประเทศ : ทำสัญญาซื้อขายล่วงหน้าจับคู่เกษตรกร - ผู้ค้า "อมก๋อยโมเดล" กระจายผลผลิต ออกนอกแหล่งผลิต รวมทั้งจัดหาพื้นที่ขายให้เกษตรกร ผ่านห้าง ร้านสะดวกซื้อ ปิ๊มน้ำมัน รถรโมบาย จัดงาน Fruit Festival ในแหล่งท่องเที่ยว สนับสนุนการไหลผลไม้ขึ้นเครื่องบิน ฟรี 20 กก. สนับสนุนกล่อง พร้อมค่าจัดส่งผลไม้ อบรมให้ความรู้เกษตรกร กลุ่มเกษตรกรเรื่องการค้าออนไลน์ ขอความร่วมมือ ผวจ. อำนวยความสะดวกในการเคลื่อนย้ายแรงงาน ประสาน กอ.รมน. สนับสนุนกำลังพลช่วยเก็บเกี่ยว คัดแยก และขนย้ายผลไม้ รวมทั้งเชื่อมโยงผลไม้ดีทาง - ปลายทาง โดยทีมเซลล์แมนจังหวัด - ประเทศ 3. ด้านตลาดต่างประเทศ : เสริมสภาพคล่องให้ผู้ส่งออก โดยชดเชยดอกเบี้ย 3% ระยะเวลา 6 เดือน และสนับสนุนการบริหารจัดการในการส่งออก จัดให้มีการเจรจาจับคู่ซื้อขายผลไม้ออนไลน์ ออฟไลน์ จัดกิจกรรมส่งเสริมการขายในต่างประเทศ พร้อมจัดทำสื่อประชาสัมพันธ์สร้างความเชื่อมั่นผลไม้ไทย จัดมหกรรมการค้าชายแดน 3 ภาค เจรจาม่อนคลายมาตรการที่เป็นอุปสรรคทางการค้า และตั้งคณะทำงาน ผลักดันการส่งออกผลไม้ไทย War Room 4. ด้านกฎหมาย : กำกับดูแล/สร้างความเป็นธรรมทางการค้า โดยใช้อำนาจตาม พ.ร.บ.ว่าด้วยราคาสินค้าและบริการ พ.ศ. 2542 พ.ร.บ.มาตราซึ่งดวงวัด พ.ศ. 2542 และ พ.ร.บ.แข่งขันทางการค้า พ.ศ. 2560 พ.ร.บ.คุ้มครองผู้บริโภค พ.ศ. 2522 และกฎหมายอาญา							
- ภาคตะวันออก	เม.ย. - มิ.ย. ตรารุด จันทบุรี และระยอง												
- ภาคใต้	ก.ค. - ก.ย. สุราษฎร์ธานี นครศรีธรรมราช และนราธิวาส												
<b>พื้นที่ให้ผล (ไร่)</b>	211,377	208,388	206,558	184,575	-10.64								
<b>ผลผลิต/ไร่ (กก.)</b>	1,278	1,361	1,283	1,174	-8.50								
<b>การส่งออก</b>	(สคก. ณ มี.ค.66)					<b>3. คณะกรรมการที่เกี่ยวข้อง</b> สินค้าผลไม้มีคณะกรรมการพัฒนาและบริหารจัดการผลไม้ (Fruit Board) กำกับดูแลเป็นการเฉพาะ โดยมี รมว.กช. เป็นประธาน และ อช.กสก. เป็นฝ่ายเลขานุการ							
- ผลสด ปริมาณ (ตันสด)	11,796	11,828	21,599	7,500	(ม.ค.-ส.ค.)								
มูลค่า (ล้านบาท)	172	240	435	269									
- แปรรูป ปริมาณ (ตันสด)	2,825	2,784	3,454	2,768									
มูลค่า (ล้านบาท)	155	162	233	161									
<b>ประเทศคู่ค้า (ปี 2565)</b>													
- เงาะสด	เวียดนาม 48% มาเลเซีย 38% เมียนมา 7%												
- เงาะกระป๋อง	เมียนมา 21% มาเลเซีย 16% อเมริกา 12%												
- เงาะกระป๋องสอได้สี่ประเทศ	อเมริกา 54% แคนาดา 14% สิงคโปร์ 7%												
<b>สัดส่วนการใช้</b>													
- บริโภคสดภายในประเทศ	90%												
- ส่งออกในรูปผลสดและแปรรูป	10%												
<b>สถานการณ์ปัจจุบัน</b>													
สิ้นสุดฤดูการผลิตหลักเงาะภาคตะวันออกและภาคใต้ในจังหวัดแหล่งผลิตสำคัญแล้ว ราคาเงาะโรงเรียน (ต.อ.) ในช่วงตลอดฤดูกาล (สืบจากผู้รวบรวม) เฉลี่ยอยู่ที่ 38 บ./กก. สูงกว่าปีที่ผ่านมาร้อยละ 111 โดยในส่วนของเงาะภาคใต้ เฉลี่ยอยู่ที่ 29 บ./กก. สูงกว่า ปีที่ผ่านมาร้อยละ 12													
<b>ราคาเงาะที่เกษตรกรขายได้ (บาท/กก.)</b>													
ปี	ม.ค.	ก.พ.	มี.ค.	เม.ย.	พ.ค.	มิ.ย.	ก.ค.	ส.ค.	ก.ย.	ต.ค.	พ.ย.	ธ.ค.	เฉลี่ย
2561				37.64	35.21	17.41	28.92	14.93	14.56	27.50	28.25		23.14
2562				25.67	24.59	28.24	29.03	18.55	16.02	13.28			25.82
2563				29.06	14.88	22.25	29.48	28.47	21.35	16.58			23.48
2564					28.19	19.53	19.16	8.93	16.36				19.46
2565					25.55	18.43	20.02	35.66					23.79
2566				29.00	37.03	29.84	33.97	28.67	17.72	15.00			32.56

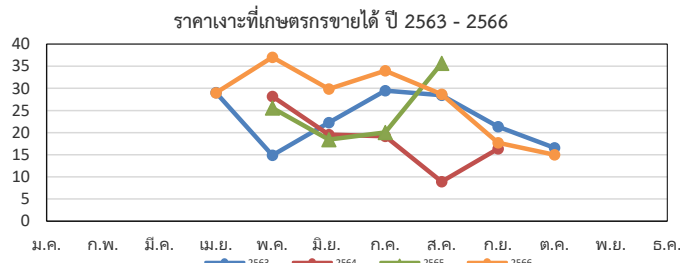

ที่มา : สำนักงานเศรษฐกิจการเกษตร (สศก.)

(สพ.3)

กรมการค้าภายใน กระทรวงพาณิชย์

ตุลาคม 2566

# มังคุด

ประจำสัปดาห์ที่ 3 เดือนตุลาคม 2566 (วันที่ 16 - 20 ตุลาคม 2566)

	2563	2564	2565	2566 <sup>1</sup>	% $\Delta$	1. สถานการณ์การผลิตและการตลาด
<b>ผลผลิต (ตัน)</b>	336,873	270,773	252,006	266,129	5.60	1.1 ผลผลิต ปี 2566 สก. คาดว่าผลผลิตมีแนวโน้มเพิ่มขึ้นจากปี 2565 เนื่องจากสภาพอากาศเอื้ออำนวยเป็นปกติ มีปริมาณน้ำเพียงพอในช่วงก่อนออกดอก และไม่มีฝนตกในช่วงออกดอก รวมทั้งอุณหภูมิเหมาะสม ทำให้ออกดอกและติดผลดี ประกอบกับต้นมังคุดได้พักสะสมอาหารจากการที่ติดผลน้อยเมื่อปีก่อน ส่งผลให้ผลผลิตมังคุดในปี 2566 คาดว่าจะเพิ่มขึ้นจากปีก่อน
- ตะวันออก	213,226	107,450	222,810	122,868	-44.86	1.2 การตลาด จากสถานการณ์การแพร่ระบาดของ COVID-19 ส่งผลให้ตลาดส่งออกหลัก (จีน) บังคับใช้มาตรการควบคุมโรคโควิด (Zero COVID) กับสินค้านำเข้าจากต่างประเทศ โดยเฉพาะสินค้าเกษตรและอาหาร ให้มีการปนเปื้อนเป็น 0 ส่งผลให้การส่งออกผลไม้ทางบกติดขัดและชะงัก
- ใต้	122,616	162,477	27,929	142,077	408.70	2. แนวทางการตลาดของกระทรวงพาณิชย์
- อื่นๆ	1,019	846	1,267	1,184	-6.53	<b>มาตรการด้านการตลาดในประเทศและต่างประเทศ 22 มาตรการบริหารจัดการผลไม้ ปี 2566</b> ดังนี้
<b>ช่วงผลผลิตออกมาก/แหล่งผลิตสำคัญ</b>						(1) เร่งตรวจและรับรองแปลง GAP 120,000 แปลง (2) อมก้อยโมเดล 100,000 ตัน (3) กระจายออกนอกแหล่งผลิต 90,000 ตัน (4) ขยายผ่านรถเร็ว/รถ Mobile 30,000 ตัน (5) เปิดจุดจำหน่าย (ห้าง/ร้านสะดวกซื้อ/ปั๊ม) 100,000 ตัน (6) รณรงค์บริโภคผลไม้ 42,000 ตัน (7) สนับสนุนกล่องไปรษณีย์ 300,000 กล่อง ปริมาณรวม 3,000 ตัน (8) ส่งเสริมการแปรรูป 220,000 ตัน (9) Pre-order นิคมอุตสาหกรรม 15,000 ตัน (10) อบรมการตลาดในประเทศ-ส่งออก 2,500 คน (11) ม่อนปรนเคลื่อนย้ายแรงงาน (12) สนับสนุนการคัดแยก-ขนย้าย (13) ทีมเซลล์แมนจังหวัด-ประเทศ (14) ผลักดันส่งออก (4 บาท/กก. และชดเชยดอกเบี้ย 3% 6 เดือน) (15) จัดมหกรรมการค้าชายแดน (16) จับคู่เจรจาธุรกิจ (17) กิจกรรมส่งเสริมการขายต่างประเทศ (18) ร่วมงานแสดงสินค้านานาชาติ (19) จัดทำสื่อประชาสัมพันธ์ผลไม้ไทย (20) เจริญผ่อนคลายมาตรการทางการค้าระหว่างประเทศ (21) คณะทำงานผลักดันส่งออกผลไม้ไทย (รัฐ-เอกชน) (22) บังคับใช้กฎหมาย 5 ฉบับ (กฎหมายราคา/กฎหมายแข่งขันทางการค้า/กฎหมายชั่งตวงวัด/กฎหมายคุ้มครองผู้บริโภค/กฎหมายอาญา)
- ตะวันออก	พ.ค. - มิ.ย. (จังหวัดบุรีรัมย์ และระยอง)					3. คณะกรรมการดูแลสินค้าผลไม้
- ใต้	มิ.ย. - ส.ค. (นครศรีธรรมราช ชุมพร และระนอง)					สินค้าผลไม้มีคณะกรรมการพัฒนาและบริหารจัดการผลไม้ดูแลรับผิดชอบ โดยมีรัฐมนตรีว่าการกระทรวงเกษตรและสหกรณ์เป็นประธาน และอธิบดีกรมส่งเสริมการเกษตรเป็นกรรมการและเลขานุการ
<b>พื้นที่ให้ผล (ไร่)</b>	430,096	424,777	418,406	406,518	-2.84	
<b>ผลผลิตเฉลี่ย(กก./ไร่)</b>	783	637	602	655	8.80	
<b>มูลค่าผลผลิต (ล้านบาท)</b>	13.35	13.21	14.04	N/A		
<b>การบริโภค (ตัน)</b>						
- บริโภคสด	47,425	13,552	42,636	N/A		
- แปรรูป	479	1,505	4,735	N/A		
<b>การส่งออก (สด+แช่แข็ง)</b>				(ม.ค. - ส.ค. 66)		
- ปริมาณ (ตัน)	291,378	255,716	204,637	196,119		
- มูลค่า (ล้านบาท)	14,997	17,051	13,475	14,102		
<b>ประเทศคู่ค้า (ตามปริมาณการส่งออก)</b>						
- มังคุดสด	จีน 94% เวียดนาม 4% เกาหลี 1% อื่นๆ 1%					
- มังคุดแช่แข็ง	สหรัฐอเมริกา 60% อินเดีย 20% ไต้หวัน 18% อื่นๆ 2%					

<b>สถานการณ์ปัจจุบัน</b>
- สิ้นสุดฤดูกาลมังคุดภาคตะวันออก และภาคใต้ ปี 2566

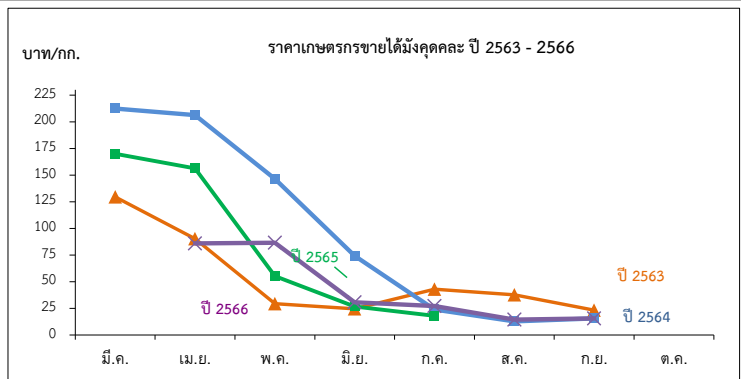

ราคาที่เกษตรกรขายได้มังคุดคละ

หน่วย: บาท/กก.

ปี	ม.ค.	ก.พ.	มี.ค.	เม.ย.	พ.ค.	มิ.ย.	ก.ค.	ส.ค.	ก.ย.	ต.ค.	พ.ย.	ธ.ค.	เฉลี่ย
2560	-	-	-	171.35	77.92	45.54	14.23	22.06	33.93	-	-	-	40.10
2561	-	-	143.09	114.70	85.88	50.55	30.41	18.35	12.35	-	-	-	43.57
2562	-	-	55.67	47.28	54.74	50.69	23.21	11.50	15.15	15.97	-	-	29.02
2563	-	-	129.50	90.31	29.29	24.49	42.92	37.65	23.29	-	-	-	39.63
2564	-	-	212.40	206.33	146.50	74.22	23.99	12.78	15.60	-	-	-	48.77
2565	-	-	170.00	156.37	55.29	26.78	18.00	-	-	-	-	-	55.70
2566	-	-	-	85.96	86.53	30.71	27.14	21.22	15.46	-	-	-	44.50

# ทุเรียน

ประจำสัปดาห์ที่ 3 เดือนตุลาคม 2566 (16 - 20 ต.ค. 66)

	2563	2564	2565	2566*	± %Δ
<b>ผลผลิต (ตัน)</b>	1,111,928	1,253,994	1,332,999	1,535,716	15.21
- ภาคตะวันออก (3จังหวัด)	550,035	579,281	805,707	782,942	-2.83
- ภาคใต้	522,101	576,594	448,695	667,338	48.73
- ภาคอื่นๆ	39,792	98,119	78,597	85,436	8.70
<b>ช่วงผลผลิตออกมาก/แหล่งผลิตสำคัญ</b>					
- ภาคตะวันออก	เม.ย. - มิ.ย. จันทบุรี ระยอง ตราด				
- ภาคใต้	ก.ค. - ส.ค. ชุมพร สุราษฎร์ธานี นครศรีธรรมราช ยะลา				
<b>พื้นที่ให้ผล (กก.)</b>	797,732	867,601	941,204	1,054,842	12.07
<b>ผลผลิต/ไร่</b>	1,399	1,404	1,330	1,456	9.47
<b>มูลค่าผลผลิต (ล้านบาท)</b>	114	143	138	155	12.19
<b>การบริโภคในประเทศ (ตัน)</b>					
- บริโภคสด	444,132	278,987	821,591	383,929	
- แปรรูป	22,239	24,259	88,328	30,714	
<b>การส่งออก (สด+แช่แข็ง+แปรรูป)</b>				(ม.ค.-ส.ค.66)	
- ปริมาณ (ตัน)	649,643	925,397	909,920	940,483	
- มูลค่า (ล้านบาท)	72,070	119,058	124,905	138,191	
<b>ประเทศคู่ค้า</b>					
ทุเรียนสด	จีน 97% มาเลเซีย 1% ออสเตรเลีย 1% อื่นๆ 1%				
ทุเรียนแปรรูป	จีน 97% สหรัฐฯ 1% อื่นๆ 2%				
แช่แข็ง	จีน (97%) สหรัฐฯ (1%) ออสเตรเลีย (1%) อื่นๆ (1%)				
กวน	ออสเตรเลีย (67%) จีน (18%) สิงคโปร์ (3%) อื่นๆ (12%)				
อบแห้ง	ลาว (87%) จีน (9%) ฟิลิปปินส์ (2%) อื่นๆ (2%)				

**1. สถานการณ์การผลิตและการตลาด**

**1.1 ผลผลิต ปี 2566** สดก. คาดว่าผลผลิตมีแนวโน้มเพิ่มขึ้นจากปี 2565 เนื่องจากมีการปรับเปลี่ยนพื้นที่ปลูกยางพารา ปาล์มน้ำมัน และไม้ผลอื่นๆ ไปปลูกทุเรียนเพิ่มขึ้น เพราะราคาทุเรียนในปีก่อนมีราคา ราคาอยู่ในเกณฑ์สูง ประกอบกับการบำรุงรักษาสวนของเกษตรกรเป็นอย่างดี (ใส่ปุ๋ย/รดน้ำ) จึงทำให้ผลผลิตต่อไร่คาดว่าจะเพิ่มขึ้นอยู่ที่ 1,461 ต่อไร่

**1.2 การตลาด** ในต้นฤดูการผลิตทุเรียน ปี 2566 ยังไม่พบปัญหาการติดขัดของด่านขนส่งทางบกจีน จากการผ่อนคลายมาตรการตรวจเข้มเกี่ยวกับโรคโควิด (Zero COVID) ประกอบกับคู่คอนเทรนเนอร์มีเพียงพอ อีกทั้งค่าขนส่งปรับตัวลดลง ทำให้คาดการณ์แนวโน้มสถานการณ์ทุเรียนซึ่งมีตลาดหลักไปจีนกว่า ๗๐% น่าจะมีปริมาณเพิ่มขึ้น ส่งผลให้ยกระดับราคาทุเรียนในภายในประเทศ

**2. มาตรการบริหารจัดการผลไม้ ปี 2566**

1. ด้านการผลิต : เร่งรัดตรวจและรับรอง GAP

2. ด้านตลาดในประเทศ : ทำสัญญาซื้อขายล่วงหน้ากับคู่เกษตรกร-ผู้ค้า "อมก๋อยโมเดล" กระจายผลผลิตผลไม้ออกนอกแหล่งผลิต รวมทั้งจัดหาพื้นที่ขายให้เกษตรกร ผ่านห้าง ร้านสะดวกซื้อ ปิ่นม้านัน รถเร่ รถโมบายจัดงาน Fruit Festival ในแหล่งท่องเที่ยว สนับสนุนการไหลผลไม้อื่นขึ้นเครื่องบิน ฟรี 20 กก. สนับสนุนกล่องพร้อมค่าจัดส่งผลไม้ อบรมให้ความรู้เกษตรกร กลุ่มเกษตรกรเรื่องการค้าออนไลน์ ขอความร่วมมือผู้ว่าราชการจังหวัดอำนวยความสะดวกในการเคลื่อนย้ายแรงงาน ประธาน กอ.รมน. สนับสนุนกำลังพลช่วยเก็บเกี่ยว คัดแยก และขนย้ายผลไม้ รวมทั้งเชื่อมโยงผลไม้ต้นทาง - ปลายทาง โดยทีมเซลล์แมนจังหวัด - ประเทศ

3. ด้านตลาดต่างประเทศ : เสริมสภาพคล่องให้ผู้ส่งออก โดยชดเชยดอกเบี้ย 3% ระยะเวลา 6 เดือน และสนับสนุนการบริหารจัดการในการส่งออก จัดให้มีการเจรจาจับคู่ซื้อขายผลไม้ออนไลน์ ออฟไลน์ จัดกิจกรรมส่งเสริมการขายในต่างประเทศ พร้อมจัดทำสื่อประชาสัมพันธ์สร้างความเชื่อมั่นผลไม้ไทย จัดมหกรรมการค้าชายแดน 3 ภาค เจริญจากผ่อนคลายมาตรการที่เป็นอุปสรรคทางการค้า และตั้งคณะทำงานผลักดันการส่งออกผลไม้ไทย War Room

4. ด้านกฎหมาย : กำกับดูแล/สร้างความเป็นธรรมทางการค้า โดยใช้อำนาจตาม พ.ร.บ.ว่าด้วยราคาสินค้าและบริการ พ.ศ. 2542 พ.ร.บ.มาตราจังหวัด พ.ศ. 2542 และพ.ร.บ.แข่งขันทางการค้า พ.ศ. 2560 พ.ร.บ.คุ้มครองผู้บริโภค พ.ศ. 2522 และกฎหมายอาญา

**3. คณะกรรมการดูแลสินค้าผลไม้**

สินค้าผลไม้มีคณะกรรมการพัฒนาและบริหารจัดการผลไม้ดูแลรับผิดชอบ โดยมีรัฐมนตรีว่าการกระทรวงเกษตรและสหกรณ์เป็นประธาน และอธิบดีกรมส่งเสริมการเกษตรเป็นกรรมการและเลขาธิการชายแดนภาคใต้ (สงขลา สตูล ยะลา นราธิวาส)

**สถานการณ์ปัจจุบัน**

- ผลผลิตทุเรียนภาคใต้ออกสู่ตลาดลดลง เพราะเป็นช่วงปลายฤดูการผลิต (สิ้นสุด ต.ค.66) แต่ความต้องการบริโภคทุเรียนไทยในประเทศจีนและภายในประเทศยังมีอย่างต่อเนื่อง ส่งผลให้ราคาทุเรียนที่เกษตรกรขายได้ ทุเรียนทองเกรด AB เฉลี่ยอยู่ที่ กก.ละ 180-190 บาท ราคาเกรด C กก.ละ 120-130 บาท ราคาเกรด D กก.ละ 100-105 บาท

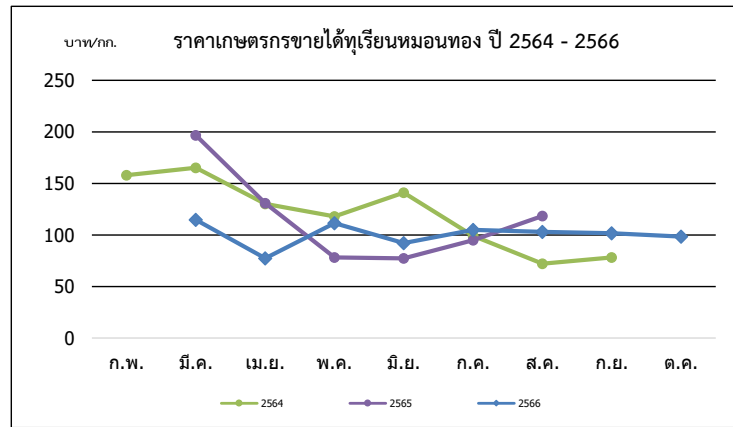

ปี	ก.พ.	มี.ค.	เม.ย.	พ.ค.	มิ.ย.	ก.ค.	ส.ค.	ก.ย.	เฉลี่ย	ก.พ.	มี.ค.	เม.ย.	พ.ค.	มิ.ย.	ก.ค.	ส.ค.	ก.ย.	ต.ค.	เฉลี่ย
<b>พันธุ์ชะนี (บาท/กก.)</b>										<b>พันธุ์หอมทอง (บาท/กก.)</b>									
2562	-	99.39	61.63	69.58	78.75	43.26	50.00	-	63.37	137.50	121.13	89.77	113.63	121.85	95.46	73.38	85.44	85.61	99.86
2563	-	110.78	98.51	65.94	58.90	51.04	50.00	-	68.28	125.00	138.64	115.92	92.52	97.63	90.95	100.30	100.00	120.98	102.15
2564	120.00	114.00	95.67	80.37	82.32	49.00	28.62	-	81.43	158.00	165.18	130.09	117.95	140.98	99.10	72.10	78.20	-	113.98
2565	-	-	99.12	47.77	36.30	41.73	68.33	-	59.83	-	196.67	130.76	78.29	77.28	94.86	118.48	-	-	103.35
2566	-	-	50.51	57.01	53.14	60.49	59.78	55.21	55.68	-	114.68	77.35	111.55	92.01	104.90	103.06	101.59	98.45	100.45

(ลบ.3)

ที่มา : \*สำนักงานเศรษฐกิจการเกษตร \*\* ภาคกลาง+ภาคตะวันออก



# ล่องกอง

ประจำสัปดาห์ที่ 3 เดือนตุลาคม 2566 (วันที่ 16 - 20 ตุลาคม 2566)

	2563	2564	2565	2566	% Δ
<b>ผลผลิต (ตัน)</b>	74,358	76,313	42,264	60,631	43.46
- ภาคตะวันออก	22,993	20,656	19,430	7,688	- 60.43
- ภาคเหนือ	16,969	19,476	20,774	20,044	- 3.51
- ภาคใต้	34,396	36,181	2,060	32,899	1,497.04
<b>ช่วงผลผลิตออกมา/แหล่งผลิตสำคัญ</b>					
- ภาคตะวันออก	ม.ย. (33.28%) จันทบุรี ตราด ระยอง				
- ภาคเหนือ	ก.ย. - ต.ค. (70%) อุดรดิตต์ สุโขทัย				
- ภาคใต้	ก.ย. (42.46%) ยะลา ชุมพร ปัตตานี				
<b>พื้นที่ให้ผล (ไร่)</b>	222,950	207,205	193,350	161,441	-16.50
<b>ผลผลิต/ไร่ (กก)</b>	334	368	219	376	71.69
<b>จำนวนครัวเรือน</b>	146,125	138,359	136,524	136,524	
<b>การบริโภค (ตัน)</b>					
- บริโภคสด	72,646	74,861	38,280	N/A	
<b>การส่งออก</b>					
- ปริมาณ (ตัน)	1,712	1,452	3,987.11	763.06	
- มูลค่า (ล้านบาท)	42.86	36.46	86.07	48.06	
<b>ประเทศคู่ค้า</b>	จีน แคนาดา ฟิลิปปินส์				

## สถานการณ์ปัจจุบัน

- ขณะนี้เข้าสู่ช่วงปลายรุ่นของผลผลิตล่องกองภาคเหนือ (จ.อุดรดิตต์ และสุโขทัย) และผลผลิตภาคใต้ ออกสู่ตลาดแล้วประมาณ ร้อยละ 90 โดยจะออกสู่ตลาดต่อเนื่องจนถึงกลางเดือน ต.ค. 66 และคาดว่าจะหมดฤดูกาลผลผลิตล่องกองภายในเดือน ต.ค. 66

**1. สถานการณ์การผลิตและการตลาด**

**1.1 การผลิต** สศก. คาดการณ์ผลผลิตเพิ่มขึ้นจากปีที่ผ่านมา เนื้อที่ให้ผลโดยรวมลดลง เนื่องจากเกษตรกรปรับเปลี่ยนไปปลูกทุเรียน สำหรับผลผลิตต่อเนื่องที่ให้ผลเพิ่มขึ้น เนื่องจากแหล่งผลิตสำคัญทางภาคใต้คาดว่าอากาศเอื้ออำนวยกว่าปี 2565 มีฝนตกต่อเนื่องไม่มีช่วงแล้งเพียงพอที่จะทำให้ล่องกองออกดอก ติดผลเพิ่มขึ้น

**1.2 การตลาด** ล่องกองมีอายุการเก็บรักษาสั้น เน้นเสถียรและส่วนใหญ่บริโภคสดภายในประเทศ จึงต้องมีการกระจายให้ถึงผู้บริโภคโดยเร็ว

**2. มาตรการบริหารจัดการผลไม้ ปี 2566 ดังนี้**

- ด้านการผลิต : เร่งรัดตรวจและรับรอง GAP
- ด้านตลาดในประเทศ : ทำสัญญาซื้อขายล่วงหน้าจับคู่เกษตรกร-ผู้ค้า “อมก๋อยโมเดล” กระจายผลผลิตผลไม้ ออกนอกแหล่งผลิต รวมทั้งจัดหาพื้นที่ขายให้เกษตรกร ผ่านห้าง ร้านสะดวกซื้อ ปิ่นน้ามัน รนเร่ โรบินบาย จัดงาน Fruit Festival ในแหล่งท่องเที่ยว สนับสนุนการไหลผลไม้ขึ้นเครื่องบิน ฟรี 20 กก. สนับสนุนกล่องพร้อมค่าจัดส่งผลไม้ อบรมให้ความรู้เกษตรกร กลุ่มเกษตรกรเรื่องการค้าออนไลน์ ขอความร่วมมือผู้ว่าราชการจังหวัดอำนวยความสะดวก ในการเคลื่อนย้ายแรงงาน ประสาน กอ.รมน. สนับสนุนกำลังพลช่วยเหลือเกี่ยว คัดแยก และขนย้ายผลไม้ รวมทั้งเชื่อมโยง ผลไม้ต้นทาง-ปลายทาง โดยทีมเซลล์แมนจังหวัด-ประเทศ
- ด้านตลาดต่างประเทศ : เสริมสภาพคล่องให้ผู้ส่งออก โดยชดเชยดอกเบี้ย 3% ระยะเวลา 6 เดือนและสนับสนุน ค่าบริหารจัดการในการส่งออก จัดให้มีการเจรจาจับคู่ซื้อขายผลไม้ออนไลน์ ออฟไลน์ จัดกิจกรรมส่งเสริมการขายในต่างประเทศ พร้อมจัดทำสื่อประชาสัมพันธ์สร้างความเชื่อมั่นผลไม้ไทย จัดมหกรรมการค้าชายแดน 3 ภาค เจรจางานอำนวยความสะดวก ที่เป็นอุปสรรคทางการค้า และตั้งคณะทำงานผลักดันการส่งออกผลไม้ไทย War Room
- ด้านกฎหมาย : กำกับดูแล/สร้างความเป็นธรรมทางการค้า โดยใช้อำนาจตาม พ.ร.บ.ว่าด้วยราคาสินค้าและบริการ พ.ศ. 2542 พ.ร.บ.มาตรการขจัดหวัด พ.ศ. 2542 และ พ.ร.บ.แข่งขันทางการค้า พ.ศ. 2560 พ.ร.บ.คุ้มครองผู้บริโภค พ.ศ. 2522 และกฎหมายอาญา

**3. คณะกรรมการดูแลสินค้าผลไม้**

สินค้าผลไม้มีคณะกรรมการพัฒนาและบริหารจัดการผลไม้ดูแลรับผิดชอบ โดยมี รมว.กษ. เป็นประธาน และอธิบดีกรมส่งเสริมการเกษตรเป็นกรรมการและเลขานุการ

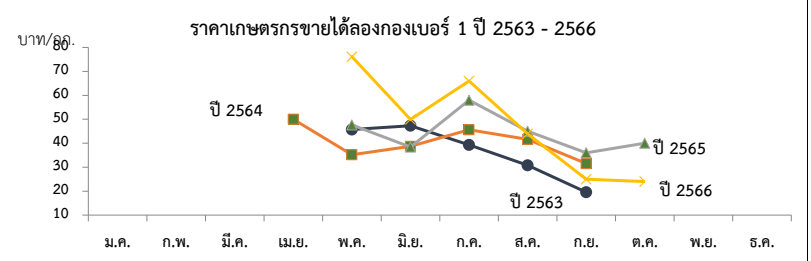

ราคาที่เกษตรกรขายได้ (ล่องกองเบอร์ 1)

หน่วย : บาท/กก.

ปี	ม.ค.	ก.พ.	มี.ค.	เม.ย.	พ.ค.	มิ.ย.	ก.ค.	ส.ค.	ก.ย.	ต.ค.	พ.ย.	ธ.ค.	เฉลี่ย
2559	-	-	-	62	53.59	42.93	54.47	43.52	32.16	16.86	28.00	-	42.91
2560	-	-	-	-	51.98	40.81	38.55	34.20	40.00	-	-	-	39.75
2561	-	-	-	70	54	33.32	46.11	35.71	26.67	-	-	-	36.87
2562	-	-	-	-	45.73	47.3	39.33	30.80	19.56	-	-	-	35.34
2563	-	-	-	50	35.2	38.68	45.61	41.67	31.54	-	-	-	38.69
2564	-	-	-	-	50.34	43.63	31.76	23.41	20.83	-	-	-	32.09
2565	-	-	-	-	47.59	38.39	58.00	45.00	35.50	40.00	50.00	-	52.89
2566	-	-	-	-	76.14	49.90	66.00	43.83	25.00	24.00	-	-	48.47

ที่มา : สำนักงานเศรษฐกิจการเกษตร/สพจ.ยะลา

(สป.3)

กรมการค้าภายใน กระทรวงพาณิชย์

ตุลาคม 2566

# ลำไย

ประจำสัปดาห์ที่ 3 เดือนตุลาคม 2566 (วันที่ 16 - 20 ตุลาคม 2566)

	2563	2564	2565	2566	%
<b>ผลผลิต (ตัน)</b>	1,182,488	1,567,087	1,555,360	1,565,344	0.64
-ภาคเหนือ	816,856	954,820	1,038,364	1,043,503	0.49
-ภาคตะวันออก	330,841	571,497	479,288	482,835	0.74
-ภาคอื่นๆ	34,791	40,770	37,708	39,006	3.44
<b>ช่วงผลผลิตออกมาก/แหล่งผลิตสำคัญ</b> การกระจายผลผลิต นอกฤดู : ในฤดู คือ 40 : 60					
-ภาคเหนือ	ม.ย. - ก.ย. เชียงใหม่ ลำพูน เชียงราย พะเยา น่าน ตาก ลำปาง และแพร่				
-ภาคตะวันออก	ม.ค. - พ.ค. และ ต.ค. - ธ.ค. จันทบุรี สระแก้ว				
<b>พื้นที่ให้ผล (ไร่)</b>	1,583,920	1,650,124	1,693,261	1,690,286	-0.18
<b>ผลผลิต/ไร่ (กก.)</b>	747	950	919	926	0.76
<b>จำนวนครัวเรือน (ครัวเรือน)</b>	239,804	253,018	236,562	229,164	-3.13
<b>มูลค่าผลผลิต (ล้านบาท)</b>	26,346	35,432	31,107		
<b>บริโภคในประเทศ (ตัน)</b>	118,246	156,709	253,077	255,013	0.76
<b>ส่งออก (ตัน/ล้านบาท)</b>	<b>ปี 2563</b>	<b>ปี 2564</b>	<b>ปี 2565</b>	<b>ปี 2566</b>	
- ปริมาณลำไยสด	464,824	633,131	470,547	182,755	(ม.ค.-ส.ค.66)
- มูลค่าลำไยสด	16,845	23,133	17,434	7,031	
- ปริมาณลำไยแช่แข็ง	77.3	158.97	126	78	
- มูลค่าลำไยแช่แข็ง	8.72	9.16	9.54	14.15	
- ปริมาณลำไยกระป๋อง	9,573	9,386	10,797	4,726	
- มูลค่าลำไยกระป๋อง	657	670	833	333	
- ปริมาณลำไยอบแห้ง	155,504	156,684	159,229	47,935	
- มูลค่าลำไยอบแห้ง	7,058	7,417	7,409	2,748	
<b>ประเทศคู่ค้า</b>					
ลำไยสด	จีน 73% อินโดนีเซีย 17% มาเลเซีย 3%				
ลำไยแช่แข็ง	ไต้หวัน 35% ญี่ปุ่น 26% ฮองกง 24%				
ลำไยกระป๋อง	มาเลเซีย 29% จีน 18% อินโดนีเซีย 17%				
ลำไยอบแห้ง	จีน 92% เวียดนาม 3% อินโดนีเซีย 1%				
<b>อัตราแปรสภาพ</b>	ลำไยกระป๋อง 1 : 0.55 ลำไยอบแห้ง 1 : 0.33				
	ลำไยสด 100 กก. : ลำไยกระป๋อง 55.00 กก.				
	ลำไยสด 100 กก. : ลำไยอบแห้งทั้งหมด 33.33 กก.				
	ลำไยสด 100 กก. : ลำไยอบแห้งเฉพาะเนื้อ 10.00 กก.				

**1. สถานการณ์การผลิตและการตลาดปี 2566**

**1.1 การผลิต : สก.คาดการณ์ผลผลิตลำไยทั้งประเทศ จำนวน 1,563,344 ตัน**  
 เนื้อที่ให้ผลรวมทั้งประเทศเพิ่มขึ้นเล็กน้อย จากต้นลำไยที่ปลูกในปี 2562 ซึ่งเกษตรกรปลูกแทนลำไยที่หมดอายุแล้ว และไม่มีผลอื่น  
 เริ่มให้ผลผลิตได้ในปีนี้ ผลผลิตต่อเนื้อที่ให้ผลลดลง เนื่องจากราคาลำไยที่เกษตรกรขายได้ในปี 2564 ลดลงจากปีที่ผ่านมา  
 จึงไม่จูงใจให้เกษตรกร บำรุงดูแล และลดการใส่ปุ๋ย แต่โดยรวมผลผลิตปี 2566 ยังคงเพิ่มขึ้นตามปริมาณเนื้อที่ให้ผล

**1.2 การตลาด : สก. คาดว่าจะมีการส่งออกลำไยสดและผลิตภัณฑ์ เพิ่มขึ้นจากปีที่ผ่านมาร้อยละ 1.68 แม้ว่าเศรษฐกิจ  
 ยังคงชะลอตัวและมีความไม่แน่นอน โดยเฉพาะประเทศผู้นำเข้าหลัก คือ จีน และจากมาตรการ Zero Covid ของจีน  
 ส่งผลให้ต้นทุนโลจิสติกส์ต่างๆ สูงขึ้น ความสามารถในการแข่งขันในตลาดลดลง แต่ยังมีความต้องการบริโภคลำไย  
 อย่างต่อเนื่องจากจีนและฮ่องกง รวมทั้งประเทศอาเซียนโดยเฉพาะอินโดนีเซีย**

**2. มาตรการบริหารจัดการผลไม้ ปี 2566 (20 มี.ค.66)**

ซึ่งครอบคลุมตลอดห่วงโซ่ ตั้งแต่ต้นน้ำ กลางน้ำ และปลายน้ำ รวม 22 มาตรการ

- 1) ด้านการผลิต : เร่งรัดตรวจและรับรอง GAP
- 2) ด้านตลาดในประเทศ : ทำสัญญาซื้อขายล่วงหน้ากับคู่เกษตรกรผู้ค้า “อมก๋อยโมเดล” กระจายผลผลิตผลไม้  
 ออกนอกแหล่งผลิต รวมทั้งจัดหาพื้นที่ขายให้เกษตรกร ผ่านห้าง ร้านสะดวกซื้อ ปิ่นมัทรี มรรณพ รถมอเตอร์  
 จัดงาน Fruit Festival ในแหล่งท่องเที่ยว สนับสนุนการไหลผลไม้อินทรีย์ขึ้นเครื่องบิน ฟรี 20 กก. สนับสนุนกล่อง  
 พร้อมกำจัดส่งผลไม้ อบรมให้ความรู้เกษตรกร กลุ่มเกษตรกรเรื่องการค้าออนไลน์ ขอความร่วมมือผู้ว่าราชการจังหวัด  
 อำนาจความสะดวกในการเคลื่อนย้ายแรงงาน ประสาน กอ.รมน. สนับสนุนกำลังพลช่วยเก็บเกี่ยว คัดแยก และขนย้าย  
 ผลไม้ รวมทั้งเชื่อมโยงผลไม้ต้นทาง-ปลายทาง โดยทีมเซลส์แมนจังหวัด-ประเทศ และสนับสนุนการบริหารจัดการ  
 ในการแปรรูปสร้างมูลค่าเพิ่ม (ทุเรียน ลำไย)
- 3) ด้านตลาดต่างประเทศ : เสริมสภาพคล่องให้ผู้ส่งออก โดยชดเชยดอกเบี้ย 3% ระยะเวลา 6 เดือนและ  
 สนับสนุนการบริหารจัดการในการส่งออก จัดให้มีการเจรจาจับคู่ซื้อขายผลไม้ออนไลน์ ออฟไลน์ จัดกิจกรรมส่งเสริม  
 การขายในต่างประเทศ พร้อมจัดทำสื่อประชาสัมพันธ์สร้างความเชื่อมั่นผลไม้ไทย จัดมหกรรมการค้าชายแดน 3 ภาค  
 เจริญผ่นคลายมาตรการที่เป็นอุปสรรคทางการค้า และตั้งคณะทำงานผลักดันการส่งออกผลไม้ไทย War Room
- 4) ด้านกฎหมาย : กำกับดูแล/สร้างความเป็นธรรมทางการค้า โดยใช้อำนาจตาม พ.ร.บ.ว่าด้วยราคาสินค้าและ  
 บริการ พ.ศ. 2542 พ.ร.บ.มาตรการขังตัวสัตว์ พ.ศ. 2542 และ พ.ร.บ.แข่งขันทางการค้า พ.ศ. 2560 พ.ร.บ.คุ้มครอง  
 ผู้บริโภค พ.ศ. 2522 และกฎหมายอาญา

**สถานการณ์ปัจจุบัน**  
 - ผลผลิตลำไยในฤดู 8 จังหวัดภาคเหนือ สิ้นสุดฤดูกาลเก็บเกี่ยวแล้ว

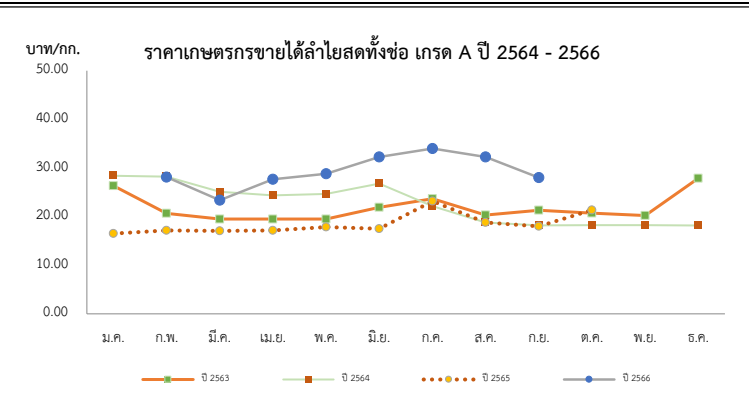

ราคาเกษตรกรขายได้ลำไยพันธุ์อีดอดทั้งข้อ เกรด A													บาท/กก.
ปี	ม.ค.	ก.พ.	มี.ค.	เม.ย.	พ.ค.	มิ.ย.	ก.ค.	ส.ค.	ก.ย.	ต.ค.	พ.ย.	ธ.ค.	เฉลี่ย
2562	24.83	27.30	28.82	25.13	22.50	22.25	26.02	27.36	25.79	27.50	27.50	27.50	26.31
2563	26.36	20.68	19.50	19.50	19.50	21.88	23.66	20.30	21.29	20.69	20.24	27.89	22.28
2564	28.40	28.21	25.13	24.36	24.65	26.78	22.13	18.78	18.20	18.23	18.24	18.17	22.61
2565	16.51	17.17	17.06	17.17	17.86	17.50	23.17	18.77	18.00	21.33	-	-	20.00
2566	-	28.13	23.37	27.67	28.80	32.25	34.00	32.25	27.25	-	-	-	29.22

ที่มา : สำนักงานเศรษฐกิจการเกษตร

# ลิ้นจี่

## ประจำสัปดาห์ที่ 3 เดือนตุลาคม 2566 (วันที่ 16 - 20 ตุลาคม 2566)

	2563	2564	2565	2566	% Δ	
<b>ผลผลิต (ตัน)</b>	33,998	36,233	43,817	39,527	-9.79	<b>1. สถานการณ์การผลิตปี 2566</b> สศก.คาดการณ์เนื้อที่ให้ผลรวมทั้งประเทศ ปี 2566 ลดลงจากปีที่ผ่านมาประมาณร้อยละ 5.04 ผลผลิตรวมทั้งประเทศ ลดลงจากปีที่ผ่านมา 3,828 ตัน หรือร้อยละ 8.74 จากที่เกษตรกรโค่นต้นลิ้นจี่เพื่อปรับเปลี่ยนไปปลูกพืชอื่น เช่น ยางพารา มันสำปะหลังข้าวโพดเลี้ยงสัตว์ และผลไม้อื่น ส่วนผลผลิตรวมลดลง จากสภาพอากาศที่ไม่เอื้ออำนวย อากาศหนาวเย็น ไม่ต่อเนื่อง ทำให้การติดดอกออกผลลดลงจากปีที่แล้ว  <b>2. มาตรการบริหารจัดการผลไม้ ปี 2566 (20 มี.ค.66)</b> ซึ่งครอบคลุมตลอดห่วงโซ่ ตั้งแต่ต้นน้ำ กลางน้ำ และปลายน้ำ รวม 22 มาตรการ 1) ด้านการผลิต : เร่งรัดตรวจและรับรอง GAP 2) ด้านตลาดในประเทศ : ทำสัญญาซื้อขายล่วงหน้ากับคู่เกษตรกร-ผู้ค้า “อมก๋อยโมเดล” กระจายผลผลิตผลไม้ ออกนอกแหล่งผลิต รวมทั้งจัดหาพื้นที่ขายให้เกษตรกร ผ่านห้าง ร้านสะดวกซื้อ บิมน้ำมัน รถเร่ รถโมบาย จัดงาน Fruit Festival ในแหล่งท่องเที่ยว สนับสนุนการไหลผลไม้นขึ้นเครื่องบิน ฟรี 20 กก. สนับสนุนกล่อง พร้อมค่าจัดส่งผลไม้ อบรมให้ความรู้เกษตรกร กลุ่มเกษตรกรเรื่องการค้าออนไลน์ ขอความร่วมมือผู้ว่าราชการจังหวัด อำนวยความสะดวกในการเคลื่อนย้ายแรงงาน ประสาน กอ.รมน. สนับสนุนกำลังพลช่วยเหลือเก็บเกี่ยว คัดแยก และขนย้าย ผลไม้ รวมทั้งเชื่อมโยงผลไม้ต้นทาง-ปลายทาง โดยทีมเซลล์แมนจังหวัด-ประเทศ และสนับสนุนการบริหารจัดการ ในการแปรรูปสร้างมูลค่าเพิ่ม (ทุเรียน ลำไย) 3) ด้านตลาดต่างประเทศ : เสริมสภาพคล่องให้ผู้ส่งออก โดยชดเชยดอกเบี้ย 3% ระยะเวลา 6 เดือนและ สนับสนุนการบริหารจัดการในการส่งออก จัดให้มีการเจรจาจับคู่ซื้อขายผลไม้ออนไลน์ ออฟไลน์ จัดกิจกรรมส่งเสริม การขายในต่างประเทศ พร้อมจัดทำสื่อประชาสัมพันธ์สร้างความเชื่อมั่นผลไม้ไทย จัดมหกรรมการค้าชายแดน 3 ภาค เจรจาม่อนคลายมาตรการที่เป็นอุปสรรคทางการค้า และตั้งคณะทำงานผลักดันการส่งออกผลไม้ไทย War Room 4) ด้านกฎหมาย : กำกับดูแล/สร้างความเป็นธรรมทางการค้า โดยใช้อำนาจตาม พ.ร.บ.ว่าด้วยราคาสินค้าและบริการ พ.ศ. 2542 พ.ร.บ.มาตราซึ่งดวงวัด พ.ศ. 2542 และ พ.ร.บ.แข่งขันทางการค้า พ.ศ. 2560 พ.ร.บ.คุ้มครอง ผู้บริโภค พ.ศ. 2522 และกฎหมายอาญา
- ภาคเหนือ	30,308	31,570	40,785	34,576	-15.22	
- ภาคตะวันออกเฉียงเหนือ	1,245	1,580	1,863	1,848	-0.81	
- ภาคกลาง	2,444	3,083	1,169	3,103	165.44	
<b>เนื้อที่ให้ผลผลิต (ไร่)</b>	99,985	98,506	94,165	89,251	-5.22	
<b>ผลผลิต/ไร่ (กก.)</b>	340	368	465	443	-4.73	
<b>แหล่งผลิต</b>	เชียงใหม่ พะเยา น่าน เชียงราย					
<b>ช่วงออกสู่ตลาดมาก</b>	พฤษภาคม-มิถุนายน 89%					
<b>จำนวนครัวเรือน</b>	19,870	18,790	18,100	17,400		
<b>บริโภคสด (ตัน)</b>	26,302	27,702	33,967			
<b>ส่งออก (ตัน/ลบ.)</b>	<b>ปี 2563</b>	<b>ปี 2564</b>	<b>ปี 2565</b>	<b>ปี 2566</b> (ม.ค.-ส.ค.)		
- ปริมาณลิ้นจี่สด	1,178	850	627	270		
- มูลค่าลิ้นจี่สด	22	28	17	11		
- ปริมาณลิ้นจี่กระป๋อง	3,107	3,563	4,134	2,730		
- มูลค่าลิ้นจี่กระป๋อง	212	235	310	217		
- ปริมาณลิ้นจี่อบแห้ง	4	26	61	20		
- มูลค่าลิ้นจี่อบแห้ง	1	8	20	7		
<b>ประเทศคู่ค้า</b>						
- ลิ้นจี่สด	มาเลเซีย 87% อาหรับเอมิเรตส์ 6% กาตาร์ 2%					
- ลิ้นจี่กระป๋อง	อเมริกา 27% เวียดนาม 20% มาเลเซีย 12%					
- ลิ้นจี่อบแห้ง	อเมริกา 97% มาเลเซีย 2% สิงคโปร์ 1%					
<b>อัตราแปรสภาพ</b>	ลิ้นจี่สด 100 กก. : ลิ้นจี่กระป๋อง 48 กก. ลิ้นจี่สด 100 กก. : ลิ้นจี่อบแห้ง 10 กก.					

<b>สถานการณ์ปัจจุบัน</b>	
- ผลผลิตลิ้นจี่ของหวาน 4 จังหวัดภาคเหนือ (เชียงใหม่ เชียงราย พะเยา น่าน) ปี 2566	
สิ้นสุดฤดูกาลเก็บเกี่ยวแล้ว	

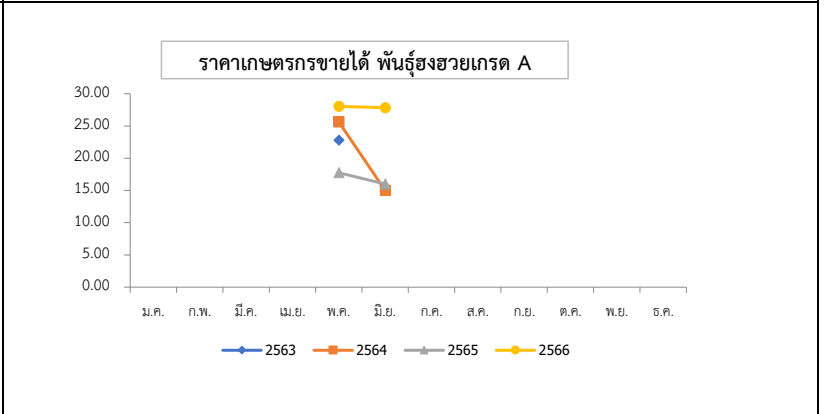

<b>ราคาเกษตรกรขายได้ ลิ้นจี่พันธุ์ของหวาน เกรด A (บาท/กก.)</b>													
ปี	ม.ค.	ก.พ.	มี.ค.	เม.ย.	พ.ค.	มิ.ย.	ก.ค.	ส.ค.	ก.ย.	ต.ค.	พ.ย.	ธ.ค.	เฉลี่ย
2561	-	-	-	-	24.17	13.83	-	-	-	-	-	-	22.15
2562	-	-	-	-	37.70	49.50	-	-	-	-	-	-	40.01
2563	-	-	-	-	22.78	-	-	-	-	-	-	-	22.78
2564	-	-	-	-	25.63	15.00	-	-	-	-	-	-	23.55
2565	-	-	-	-	17.75	16.00	-	-	-	-	-	-	17.41
2566	-	-	-	-	28.04	27.00	-	-	-	-	-	-	27.84

ที่มา : สำนักงานเศรษฐกิจการเกษตร

## กล้วยหอมทอง

ประจำสัปดาห์ที่ 3 เดือนตุลาคม 2566 (16 - 20 ตุลาคม 2566)

ผลผลิต	2563	2564	2565	2566	%	
เนื้อที่ปลูก (ไร่)	79,266	79,336	71,474	69,096 <sup>(ก.ย.)</sup>	-3.33	1. การผลิต การเพาะปลูกกล้วยหอมทอง มีอายุการเก็บเกี่ยวตั้งแต่ลงหน่อพันธุ์จนถึงเก็บผลผลิตได้ใช้เวลาประมาณ 8 - 11 เดือน (หลังจากตัดหัวปลีแล้ว 53 วัน จึงจะตัดเครือได้) ผลผลิตสามารถออกสู่ตลาดได้ตลอดปี
เนื้อที่ให้ผล (ไร่)	40,846	46,362	41,596	39,812	-4.29	
เนื้อที่เก็บเกี่ยวผลผลิต (ไร่)	30,617	34,439	32,620	29,156	-10.62	
ผลผลิตที่เก็บเกี่ยวได้ (ตัน)	113,389	143,526	137,740	85,854	-37.67	2. การตลาด ไทยได้โควตาส่งออกกล้วยหอมทองไปญี่ปุ่นปีละ 8,000 ตัน แต่ส่งออกได้เพียงปีละ 3,000 - 4,000 ตัน เนื่องจากผลผลิตไม่ได้ตามคุณภาพที่ญี่ปุ่นกำหนดสำหรับตลาดภายในประเทศส่วนใหญ่จะมีผู้รวบรวมท้องถิ่น นำไปจำหน่ายที่ตลาดกลาง และห้างสรรพสินค้า สำหรับเกษตรกรจะส่งเข้าโรงงานแปรรูปต่อไป
แหล่งผลิตที่สำคัญ	ปทุมธานี เพชรบุรี สุราษฎร์ธานี ชุมพร และสระบุรี					
ใช้ในประเทศ (ตัน)	109,925	137,080	135,090	N/A	-1.45	3. มาตรการ 3.1 กระทรวงเกษตรและสหกรณ์ - ส่งเสริมการผลิตกล้วยหอมแปลงใหญ่ โดยเน้นระบบ GAP 3.2 กระทรวงพาณิชย์ - กล้วยหอมเพื่อส่งออก เกษตรกรจะมีการทำสัญญาข้อตกลงซื้อขายกับผู้ประกอบการส่งออกไว้ล่วงหน้า - กรณีออกมากระจุกตัว จะเร่งเชื่อมโยงตลาดปลายทาง ห้างสรรพสินค้า ผลักดันเข้าสู่การแปรรูปเพิ่มขึ้น และจัดสถานที่ให้เกษตรกรจำหน่ายให้กับผู้บริโภคโดยตรง
ส่งออก						
ผลสด ปริมาณ (ตัน)	3,464	6,446	2,650	957 <sup>(ม.ค.-ส.ค.)</sup>		
มูลค่า (ล้านบาท)	104	186	90	31		
คู่ค้าที่สำคัญ	ญี่ปุ่น 93% เมียนมา 3% กัมพูชา 1%					

**สถานการณ์ปัจจุบัน**  
ผลผลิตออกสู่ตลาดอย่างต่อเนื่อง ราคาที่เกษตรกรขายได้เฉลี่ยอยู่ที่ 305 บาท/100 ผล

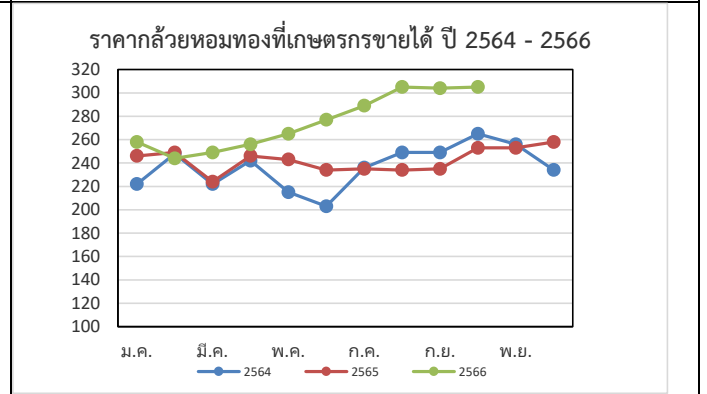

ปี	ราคากล้วยหอมทองที่เกษตรกรขายได้ (บาท/100 ผล)												
	ม.ค.	ก.พ.	มี.ค.	เม.ย.	พ.ค.	มิ.ย.	ก.ค.	ส.ค.	ก.ย.	ต.ค.	พ.ย.	ธ.ค.	เฉลี่ย
2562	155	157	140	179	197	233	247	256	243	236	205	211	205
2563	231	230	245	236	249	264	275	276	252	231	227	222	245
2564	222	248	222	242	215	203	236	249	249	265	256	234	237
2565	246	249	224	246	243	234	235	234	235	253	253	258	243
2566	258	244	249	256	265	277	289	305	304	305			275

ที่มา การผลิต : กรมส่งเสริมการเกษตร (กสก.) ณ 30 ก.ย.66

กรมการค้าภายใน กระทรวงพาณิชย์

ราคา : สำนักเศรษฐกิจการเกษตร (สศก.)

ตุลาคม 2566



กระเทียม

ประจำสัปดาห์ที่ 3 ของเดือนตุลาคม 2566 (16 - 20 ต.ค. 66)

รายการ/ปี	2562/63	2563/64	2564/65	2565/66*	% r
ผลผลิต (ตัน)	76,839	75,444	62,565	63,755	1.90
ออกสู่ตลาด	ม.ค.-เม.ย. <b>ออกมา</b> : ก.พ.15.05% มี.ค.68.13% เม.ย.13.40%				
แหล่งผลิตสำคัญ	เชียงใหม่ (39.38%) แม่ฮ่องสอน (32.11%) ลำปาง (7.45%) พะเยา (5.36%) ลำพูน (2.97%)				
พื้นที่ปลูก (ไร่)	70,161	69,140	61,799	61,123	-1.09
ผลผลิตต่อไร่ (กก.)	1,095	1,091	1,012	1,043	3.06
จำนวนคริวเรือน	19,684	19,627	18,368	na	
การใช้ (ตัน)	173,405	139,489	109,100	na	
นำเข้า (พิกัด 0703 20 )	ปี 2563	ปี 2564	ปี 2565	ปี 2566	
ปริมาณ (ตัน)	78,908	44,043	36,421	33,638	} ม.ค.-ส.ค.
มูลค่า (ล้านบาท)	1,317	765	640	572	
ส่งออก (พิกัด 0703 20 )					
ปริมาณ (ตัน)	1,069	1,941	1,171	463	} ม.ค.-ส.ค.
มูลค่า (ล้านบาท)	66.95	69.94	41.77	14.87	
ประเทศที่ส่งออก (ปี 65)	เมียนมาร์ (39%) ไต้หวัน (49%) อื่น ๆ (12%)				
ประเทศที่ไทยนำเข้า (ปี 65)	จีน (98%) อื่น ๆ (2%)				
การจับกุมลักลอบนำเข้า					
- จำนวน (ราย)	193	111	175	44	} ม.ค.-ส.ค.
- ปริมาณ (ตัน)	165.98	92.22	402.14	104.86	
- มูลค่า (ล้านบาท)	4.45	2.98	12.68	2.13	
<b>ราคา (บาท/กก.)</b>	<b>สัปดาห์นี้</b>	<b>สัปดาห์ก่อน</b>	<b>สัปดาห์ก่อน</b>	<b>เพิ่ม/ลด</b>	
กระเทียมสดคละ (สดก.)	-	-	-	-	
แห้งคละ (สดก.)	-	-	-	-	
<b>กระเทียมแห้งมัดจุกหัวใหญ่ ตลาด กทม.</b>					
ราคาขายส่ง	130.00	130.00	-	-	
ราคาขายปลีก	155.00	155.00	-	-	
<b>กระเทียมเงินเบอร์กลาง</b>					
ราคาขายส่ง	77.00	77.00	-	-	
ราคาขายปลีก	92.50	92.50	-	-	
<b>สถานการณ์</b>	<p>ขณะนี้อยู่ระหว่างเกษตรกรเพาะปลูกกระเทียมฤดูกลางปี 2566/67 ที่คาดว่าจะออกสู่ตลาดช่วงปลายเดือนธันวาคม 2566 เป็นผลผลิตกระเทียมในพื้นที่ภาคตะวันออกเฉียงเหนือ ซึ่งมีปริมาณผลผลิตน้อยแต่คุณภาพดี ส่วนภาคเหนือซึ่งเป็นแหล่งผลิตสำคัญของประเทศ คาดว่าจะเริ่มออกสู่ตลาดปลายเดือนมกราคม 2567</p>				

- การนำเข้าตามพันธกรณีความตกลงระหว่างประเทศ**
  - WTO มติ ครม. (29 ธ.ค. 63) เห็นชอบการเปิดตลาดกระเทียม ปี 2564-2566 ตามข้อผูกพัน WTO ในโควตา ปริมาณ 65 ตัน ภาษี 27% (ให้ อคส. เป็นผู้นำเข้าแต่เพียงผู้เดียว) นอกโควตา ภาษี 57%
  - AFTA ตั้งแต่ 1 ม.ค.53 ภาษีนำเข้าลดลงจากร้อยละ 5 เหลือ 0 โดย คต. กำหนดหลักเกณฑ์การออกหนังสือรับรองและเงื่อนไขการนำเข้า ดังนี้ (1) เป็นนิติบุคคลที่ขึ้นทะเบียนเป็นผู้นำเข้ากระเทียมไว้กับ คต. เป็นรายปี (ตามแบบ ทอ.7 และทอ.8) (2) ให้นำเข้าเฉพาะกรณีใช้ในกิจการตนเอง ในปริมาณที่ไม่เกินปริมาณที่ระบุไว้ในแผนการนำเข้า (3) ต้องนำเข้าช่วงเดือน ก.ค.-เดือน ต.ค.ของแต่ละปี และ (4) ให้นำเข้าทางด่านศุลกากรที่มีด่านตรวจพืชและด่านอาหารและยาหรือมีเจ้าหน้าที่ที่มีอำนาจของด่านดังกล่าวปฏิบัติหน้าที่
- การบริหารจัดการ**
  - กำหนดให้กระเทียมเป็นสินค้าควบคุม โดยคณะกรรมการกลางว่าด้วยราคาสินค้าและบริการ (กกร.) ได้ออกประกาศ (1 ก.ค.66) ดังนี้
    - กำหนดให้กระเทียมที่นำเข้าจากต่างประเทศ ตั้งแต่ 400 กก. ขึ้นไป โดยทางบกหรือทางทะเล เข้าหรือออกจากจังหวัดที่กำหนด 52 จังหวัด ต้องขออนุญาตขนย้าย
    - ให้แจ้งปริมาณ สถานที่เก็บและจัดทำบัญชีมูลค่ากระเทียมที่นำเข้าจากต่างประเทศ ตั้งแต่ 2,000 กก.ขึ้นไป
  - กำหนดให้กระเทียมเป็นสินค้าที่ต้องแสดงราคารับซื้อและราคาจำหน่ายขายปลีก
  - คณะกรรมการจัดการการผลิตและการตลาด กระเทียม หอมแดง หอมหัวใหญ่ และมันฝรั่ง ได้มีมติดังนี้
    - กรมศุลกากรดำเนินการติดตาม ตรวจสอบ และปราบปรามการลักลอบการนำเข้ากระเทียม หอมแดง หอมหัวใหญ่และมันฝรั่ง อย่างเข้มงวด และให้นำใบขออนุญาตขนย้ายตามประกาศ กกร. เป็นเอกสารประกอบการตรวจปล่อยสินค้าออกจากด่าน
    - กรมส่งเสริมสหกรณ์และกระทรวงพาณิชย์ช่วยระบายนผลผลิตออกนอกแหล่งผลิต
    - กระทรวงพาณิชย์คุ้มครองตรวจสอบสต็อกกระเทียมเพื่อป้องกันการลักลอบ
- ด้านการตลาด**
  - เชื่อมโยงการซื้อขายระหว่างผู้ประกอบการ ผู้ใช้กระเทียมรายใหญ่ ห้างค้าปลีก-ค้าส่ง กับกลุ่มเกษตรกรโดยใช้สัญญาข้อตกลงมาตรฐานของกรมการค้าภายใน
  - โครงการบริหารจัดการการตลาดพืชหัว ปี 2566 เป้าหมาย 27,000 ตัน วงเงินรวม 70,658,000 บาท (กระเทียม 13,000 ตัน หอมหัวใหญ่ 6,500 ตัน หอมแดง 7,500 ตัน)

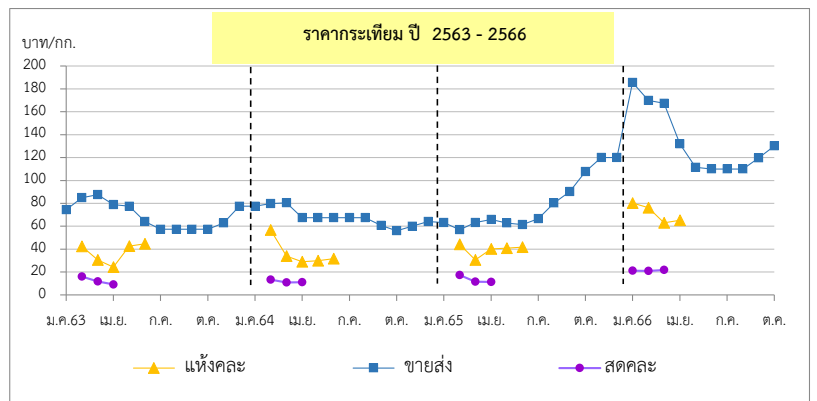

ราคา (บาท/กก.)	ปี/เดือน	ม.ค.	ก.พ.	มี.ค.	เม.ย.	พ.ค.	มิ.ย.	ก.ค.	ส.ค.	ก.ย.	ต.ค.	พ.ย.	ธ.ค.	เฉลี่ย
<b>สดคละ เกษตรกรขายได้</b> (สดก.)	2563	-	16.04	11.52	9.18	-	-	-	-	-	-	-	-	12.32
	2564	-	13.27	10.90	11.02	-	-	-	-	-	-	-	-	11.54
	2565	-	17.37	11.52	11.39	-	-	-	-	-	-	-	-	13.03
	2566	21.11	21.00	21.77	23.09	-	-	-	-	-	-	-	-	21.55
<b>แห้งคละ</b> (สดก.)	2563	-	42.44	30.48	24.28	42.70	44.62	-	-	-	-	-	-	34.47
	2564	-	56.76	33.86	28.96	29.91	31.76	-	-	-	-	-	-	41.94
	2565	-	47.20	30.48	35.39	40.88	41.83	-	-	-	-	-	-	36.91
	2566	80.30	76.22	63.01	65.17	-	-	-	-	-	-	-	-	68.54
<b>แห้งมัดจุกใหญ่ขายส่ง ตลาด กทม.</b>	2563	74.32	84.87	87.50	78.93	77.50	64.67	57.50	57.50	57.50	57.50	62.76	77.50	69.84
	2564	77.50	79.72	80.54	67.50	67.50	67.50	67.50	67.50	60.59	56.00	60.00	64.00	67.99
	2565	63.30	57.00	63.39	66.00	62.85	61.50	66.50	80.14	90.39	107.67	120.00	120.00	79.90
	2566	184.76	170.00	167.27	131.88	111.50	110.00	110.00	110.00	119.55	130.00	-	-	134.50

หอมแดง

ประจำสัปดาห์ที่ 3 ของเดือนตุลาคม 2566 (16 - 20 ต.ค.66)

รายการ	2562/63	2563/64	2564/65	2565/66	% Δ
ผลผลิต <sup>(1)</sup> (ตัน)	134,655	159,869	137,736	148,990	8.17
แหล่งผลิตสำคัญ <sup>(1)</sup>	ศรีสะเกษ (50.88%) เชียงใหม่ (16.86%) พะเยา (7.48%) อุดรดิตถ์ (6.30%) เพชรบูรณ์ (4.12%)				
ช่วงออกสู่ตลาด	ธ.ค.-เม.ย./ ออกมาก : ม.ค. - มี.ค. = 83.05%				
พื้นที่ปลูก <sup>(1)</sup> (ไร่)	51,924	59,754	57,961	56,931	-1.78
ผลผลิตเฉลี่ย/ไร่ <sup>(1)</sup> (กก./ไร่)	2,593	2,675	2,376	2,617	10.14
จำนวนเกษตรกร (ครัวเรือน)	19,062	22,499	22,442	N.A.	-
ใช้ในประเทศ <sup>(2)</sup> (ตัน)	131,929	159,477	140,837	N.A.	-
นำเข้า (070310+071290) <sup>(3)</sup>	ปี 2563	ปี 2564	ปี 2565	ปี 2566	
ปริมาณนำเข้า (ตัน)	13,941	18,381	15,984	7,147	} ม.ค.-ส.ค.
มูลค่านำเข้า (ล้านบาท)	414	293	242	129	
ส่งออก (070310+071290) <sup>(3)</sup>	ปี 2563	ปี 2564	ปี 2565	ปี 2566	
ปริมาณส่งออก (ตัน)	16,667	18,773	12,883	12,923	} ม.ค.-ส.ค.
มูลค่าส่งออก (ล้านบาท)	429	426	316	325	
ประเทศที่ส่งออก (ปี 65)	มาเลเซีย (52%) เวียดนาม (22%) สิงคโปร์ (17%)				
ประเทศที่ไทยนำเข้า (ปี 65)	พม่า (59%) จีน (20%) อื่น ๆ (21%)				
การจับกุมการลักลอบนำเข้า	ปี 2563	ปี 2564	ปี 2565	ปี 2566	
จำนวน (ราย)	22	26	15	8	} ม.ค.-ส.ค.
ปริมาณ (ตัน)	8	29.63	49	13.08	
มูลค่า (ล้านบาท)	0.12	0.98	2.19	0.44	
ที่มา :	<sup>(1)</sup> = สศก. <sup>(2)</sup> = ใช้ในประเทศ (ปริมาณผลผลิต + นำเข้า - ส่งออก) <sup>(3)</sup> = กรมศุลกากร				

ความเคลื่อนไหวของราคา

	สัปดาห์นี้ (20 ต.ค.66)	สัปดาห์ก่อน (12 ต.ค.66)	% Δ
ราคาที่เกษตรกรขายได้			
- หอมแดงหัวกลางมัดจุกแห้ง 7-15 วัน (สศก.)	-	-	-
- หอมแดงสด (สศก.)	-	-	-
- หอมแดงสด (ศรีสะเกษ)	-	-	-
- หอมแดงสด (เชียงใหม่)	-	-	-
ราคาหอมแดง ณ ตลาด กทม. (บาท : กก.)			
- ขายส่ง หอมแดง จ.ศรีสะเกษ มัดจุกใหญ่	-	-	-
- ขายปลีก หอมแดง จ.ศรีสะเกษ มัดจุกใหญ่	-	-	-
- ขายส่ง หอมแดงเหนือมัดจุกใหญ่	97.50	97.50	-
- ขายปลีก หอมแดงเหนือมัดจุกใหญ่	112.50	112.50	-

การเคลื่อนไหวของราคาหอมแดง (บาท/กก.)

**สถานการณ์**

ผลผลิตหอมแดงฤดูกลาง ปี 2566/67 จะออกสู่ตลาดในพื้นที่ภาคตะวันออกเฉียงเหนือเป็นแห่งแรก โดยจังหวัดศรีสะเกษเป็นแหล่งผลิตสำคัญ และคาดว่าเกษตรกรจะเริ่มเก็บเกี่ยวผลผลิตได้ในช่วงปลายเดือนพฤศจิกายน 2566 เป็นต้นไป

**การบริหารจัดการ ปี 2566**

- มติคณะอนุกรรมการจัดการการผลิตและการตลาดกระเทียม หอมแดง หอมหัวใหญ่ และมันฝรั่ง มอบหมายดังนี้
  - กรมศุลกากรติดตาม ตรวจสอบ และเข้มงวดการลักลอบนำเข้า การประเมินราคาและการตรวจปล่อยสินค้า
  - กรมส่งเสริมสหกรณ์และกระทรวงพาณิชย์ ช่วยระบายนโยบายออกนอกแหล่งผลิต
- เชื่อมโยงการซื้อขายระหว่างผู้ประกอบการ โรงงานแปรรูป ผู้รวบรวมส่งห้างค้าปลีกกับกลุ่มเกษตรกรโดยใช้สัญญาข้อตกลงมาตรฐานของกรมการค้าภายใน
- จัดทำโครงการบริหารจัดการการตลาดพืชหัว ปี 2566 โดยมี 2 กิจกรรม ได้แก่
  - กิจกรรมรับซื้อกระเทียม หอมหัวใหญ่ หรือหอมแดงและกระจายออกนอกแหล่งผลิต
  - รณรงค์การบริโภค โดยเปิดจุดจำหน่ายพืชหัว ณ จุดที่เข้าถึงแหล่งชุมชน โดยกระจายผ่านรถโมบายธงฟ้า และกระจายผลผลิตสู่ร้านค้าธงฟ้า และสถานีบริการน้ำมัน

ราคา (บาท/กก.)	ปี/เดือน	ม.ค.	ก.พ.	มี.ค.	เม.ย.	พ.ค.	มิ.ย.	ก.ค.	ส.ค.	ก.ย.	ต.ค.	พ.ย.	ธ.ค.	เฉลี่ย
หอมแดงหัวกลางมัดจุกแห้ง 7-15 วัน เกษตรกรขายได้ - (สศก.)	2563	29.65	28.19	28.15	-	-	-	-	-	-	-	-	-	28.52
	2564	42.27	25.29	23.02	23.19	24.61	26.71	-	-	-	-	-	35.01	28.22
	2565	26.39	19.47	24.35	30.67	33.55	37.05	-	-	-	-	-	50.26	29.61
	2566	38.64	30.47	30.02	34.55	-	-	-	-	-	-	-	-	32.76
หอมแดงหัวใหญ่มัดจุก เกษตรกรขายได้ - ศรีสะเกษ	2563	34.12	28.79	31.50	-	-	-	-	-	-	-	73.50	57.50	45.08
	2564	33.29	18.44	16.50	18.37	18.50	-	-	-	-	-	47.50	45.31	28.27
	2565	27.35	22.85	26.50	-	-	-	-	-	-	-	-	62.00	34.68
	2566	39.98	29.30	29.00	-	-	-	-	-	-	-	-	-	32.76
หอมแดงศรีสะเกษ มัดจุกใหญ่ ขายส่ง ตลาด กทม.	2563	58.86	42.50	42.50	42.50	46.39	47.50	-	-	-	-	-	113.00	56.18
	2564	70.50	27.78	24.35	20.00	20.00	20.00	-	-	-	-	-	80.00	37.52
	2565	66.00	44.34	30.68	27.50	30.28	32.50	-	-	-	-	-	102.50	47.69
	2566	57.26	40.92	37.50	38.97	46.25	-	-	-	-	-	-	-	44.18
หอมแดงภาคเหนือ มัดจุกใหญ่ ขายส่ง ตลาด กทม.	2563	58.86	42.50	42.50	42.50	46.39	61.79	72.50	72.50	72.50	72.50	91.58	113.50	65.80
	2564	70.50	27.78	25.00	25.00	25.00	33.10	35.00	35.00	51.67	65.00	70.91	80.00	45.33
	2565	66.00	44.34	30.68	27.50	30.92	47.26	67.50	76.14	82.50	91.97	102.50	102.50	64.15
	2566	57.26	40.92	37.50	38.97	52.25	73.45	78.55	82.50	90.83	97.50	(20 ต.ค.66)	-	64.97

# หอมหัวใหญ่

ประจำสัปดาห์ที่ 3 ของเดือนตุลาคม 2566 (16 - 20 ต.ค. 66)

รายการ	2562/63	2563/64	2564/65	2565/66*	% r
ผลผลิต (ตัน)	42,626	34,797	33,507	29,402	-12.25
ช่วงผลผลิตออกสู่ตลาด	ธ.ค.-เม.ย. (ออกมาก ก.พ. : 31.64% , มี.ค. : 41.14%)				
แหล่งผลิตสำคัญ	เชียงใหม่ (65.57%) เชียงราย (25.91%) นครสวรรค์ (4.82%) กาญจนบุรี (2.86%)				
พื้นที่ปลูก (ไร่)	10,549	8,800	9,118	8,021	-12.03
ผลผลิต/ไร่ (กก.)	4,041	3,954	3,675	3,666	-0.24
จำนวนเกษตรกร (ครัวเรือน)	4,479	3,901	3,706	na	
การใช้ (ตัน)	133,816	76,614	75,701	na	
นำเข้า (หอมสด พิกัด 0703 10 )	ปี 2563	ปี 2564	ปี 2565	ปี 2566	
- ปริมาณ (ตัน)	92,940	44,654	48,314	41,048	} ม.ค.-ส.ค.
- มูลค่า (ล้านบาท)	635.79	532.66	596.68	431.01	
ส่งออก (หอมสด พิกัด 0703 10 )					
- ปริมาณ (ตัน)	2,751	3,972	7,614	677	} ม.ค.-ส.ค.
- มูลค่า (ล้านบาท)	57.13	53.69	122.46	27.73	
ประเทศที่ส่งออก ปี65	ญี่ปุ่น (56%) กัมพูชา (19%) ศรีลังกา (7%)				
ประเทศที่ไทยนำเข้า ปี65	จีน (42%) ออสเตรเลีย (33%) เมียนมาร์ (11%)				
การจับกุมการลักลอบนำเข้า					
- จำนวน (ราย)	105	130	125	34	} ม.ค.-ส.ค.
- ปริมาณ (ตัน)	46.92	136.58	52.72	27.05	
- มูลค่า (ล้านบาท)	0.89	4.16	2.05	0.82	
ราคา (บาท/กก.)	สัปดาห์นี้ (20 ต.ค.66)	สัปดาห์ก่อน (12 ต.ค.66)	เพิ่ม/ลด		
เบอร์ 1	-	-	-		
ราคาขายส่ง-ขายปลีกตลาด กทม. เบอร์ 0-1	-				
ขายส่ง - หอมภาคเหนือ	-	-	-		
ขายส่ง - หอมห้องเย็น	32.50	32.50	-		
ขายปลีก-หอมภาคเหนือ	-	-	-		
ขายปลีก-หอมห้องเย็น	45.00	45.00	-		
สถานการณ์	- เกษตรกรเก็บเกี่ยวผลผลิตเสร็จสิ้นแล้ว โดยภาครัฐได้ดำเนินมาตรการเชื่อมโยงซื้อขายล่วงหน้า และเร่งกระจายผลผลิตออกนอกแหล่งผลิต รวมทั้งกระจายเข้าสู่ร้านค้าธงฟ้า รถโมบายและสถานีบริการน้ำมัน ทำให้ปีนี้ราคาเคลื่อนไหวอยู่ในเกณฑ์ดี - สำหรับผลผลิตฤดูกาลใหม่ ปี 2566/67 คาดว่าจะเริ่มออกสู่ตลาดในช่วงปลายเดือน ธ.ค.66 เป็นต้นไป				

**1. การนำเข้าตามพันธกรณีระหว่างประเทศ**

- WTO มติ ครม. (29 ธ.ค.63) เห็นชอบเปิดตลาดหอมหัวใหญ่ ปี 2564-2566 ตามข้อผูกพัน WTO สำหรับหอมหัวใหญ่ ในโควตา (หอมผง/ไม่ผง) 764 ตัน ภาษี 27% นอกโควตา 142% เมล็ดพันธุ์ ในโควตา 3.15 ตัน ภาษี 30% (เก็บจริง 0) นอกโควตา ภาษี 218% โดยให้ขุมนุสสหกรณ์หอมหัวใหญ่แห่งประเทศไทย จำกัด เป็นผู้บริหารจัดการนำเข้า ภายใต้การกำกับดูแลของคณะกรรมการจัดการการผลิตและการตลาดกระเทียมฯ
- AFTA ตั้งแต่ 1 ม.ค.53 ภาษีนำเข้าทั้งหมดหัวใหญ่และเมล็ดพันธุ์ลดจาก ร้อยละ 5 เหลือ 0 ไม่จำกัดปริมาณนำเข้า โดยกำหนดหลักเกณฑ์การออกหนังสือรับรองและเงื่อนไขการนำเข้า (1) เป็นนิติบุคคลที่ขึ้นทะเบียนเป็นผู้นำเข้าหอมหัวใหญ่และเมล็ดพันธุ์หอมหัวใหญ่ไว้กับ คต. เป็นรายปี (2) ให้นำเข้าเฉพาะกรณีใช้ในกิจการตนเองในปริมาณที่ไม่เกินปริมาณที่ระบุไว้ในแผนการนำเข้า (3) ต้องนำเข้าช่วงเดือน ส.ค.-ต.ค. ของแต่ละปี และ (4) ให้นำเข้าทางด่านศุลกากรที่มีด่านตรวจพืชและด่านอาหารและยาหรือมีเจ้าหน้าที่ที่มีอำนาจของด่านดังกล่าวปฏิบัติหน้าที่

**2. การบริหารจัดการ**

- กำหนดให้หอมหัวใหญ่เป็นสินค้าควบคุม โดยคณะกรรมการกลางว่าด้วยราคาสินค้าและบริการ (กกร.) ได้ออกประกาศ (1 ก.ค. 66) ควบคุมการขนย้ายหอมหัวใหญ่ที่นำเข้าจากต่างประเทศ ปี 2566 ตั้งแต่ 400 กก.ขึ้นไป โดยทางบกหรือทางทะเล เข้าหรือออกจากจังหวัดที่กำหนด 52 จังหวัด ต้องขออนุญาตขนย้าย
- เข้มงวดตรวจสอบการลักลอบนำเข้าร่วมกับหน่วยงานที่เกี่ยวข้อง โดยเฉพาะในช่วงผลผลิตออกสู่ตลาด
- มติคณะอนุกรรมการจัดการการผลิตและการตลาดกระเทียม หอมแดง หอมหัวใหญ่ และมันฝรั่ง
  - กรมศุลกากรติดตาม ตรวจสอบ และเข้มงวดการลักลอบนำเข้า การประเมินราคา และการตรวจปล่อยสินค้า รวมทั้งให้นำแบบขออนุญาตขนย้ายตามประกาศ กกร. เป็นเอกสารประกอบการตรวจปล่อยสินค้าออกจากด่านฯ
  - กรมส่งเสริมสหกรณ์และกระทรวงพาณิชย์ ช่วยระบายนผลผลิตออกนอกแหล่งผลิต
- เชื่อมโยงการซื้อขายระหว่างผู้ประกอบการ ผู้รวบรวมส่งห้างค้าปลีก-ค้าส่งกับกลุ่มเกษตรกร โดยใช้สัญญาข้อตกลงมาตรฐานของกรมการค้าภายใน
- โครงการบริหารจัดการการตลาดพืชหัว ปี 2566 เป้าหมาย 27,000 ตัน วงเงิน 70,658,000 บาท (กระเทียม 13,000 ตัน หอมหัวใหญ่ 6,500 ตัน หอมแดง 7,500 ตัน)

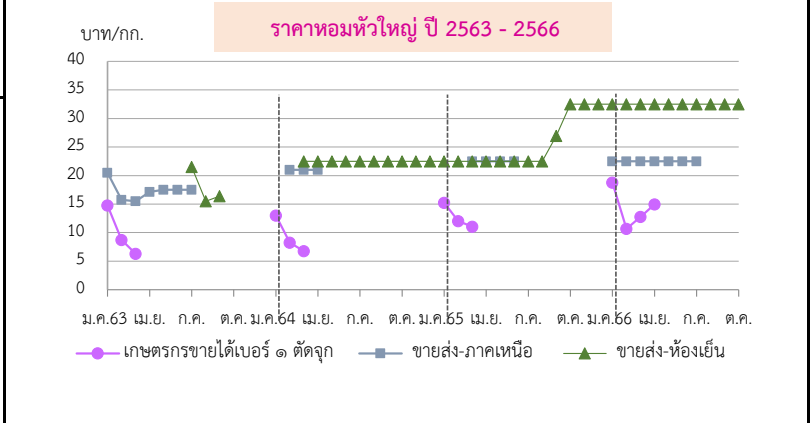

ราคา (บาท/กก.)	ปี/เดือน	ม.ค.	ก.พ.	มี.ค.	เม.ย.	พ.ค.	มิ.ย.	ก.ค.	ส.ค.	ก.ย.	ต.ค.	พ.ย.	ธ.ค.	เฉลี่ย
เกษตรกรขายได้ * เบอร์ 1 (สดก.)	2563	14.75	8.74	6.30	-	-	-	-	-	-	-	-	-	9.06
	2564	13.00	8.25	6.75	-	-	-	-	-	-	-	-	-	8.66
	2565	15.21	12.02	11.03	-	-	-	-	-	-	-	-	-	12.31
	2566	18.79	10.68	12.79	14.97	-	-	-	-	-	-	-	-	13.20
เกษตรกรขายได้ * คละ (สดก.)	2563	-	-	-	-	-	-	-	-	-	-	-	-	-
	2564	-	-	6.47	-	-	-	-	-	-	-	-	-	6.47
	2565	-	-	5.00	-	-	-	-	-	-	-	-	-	5.00
	2566	16.00	16.00	10.00	-	-	-	-	-	-	-	-	-	13.69
ขายส่งตลาด กทม. เบอร์ 0-1 หอมภาคเหนือ	2563	20.50	15.76	15.50	17.12	17.50	17.50	17.50	-	-	-	-	-	17.34
	2564	-	21.00	21.00	21.00	21.00	21.00	21.00	-	-	-	-	-	21.00
	2565	-	-	22.50	22.50	22.50	22.50	22.50	-	-	-	-	-	22.50
	2566	22.50	22.50	22.50	22.50	22.50	22.50	22.50	-	-	-	-	-	22.50
ขายส่งตลาด กทม. เบอร์ 0-1 หอมห้องเย็น	2563	-	-	-	-	-	-	21.50	15.50	16.40	-	-	-	17.80
	2564	-	-	22.50	22.50	22.50	22.50	22.50	22.50	22.50	22.50	22.50	22.50	22.50
	2565	22.50	22.50	22.50	22.50	22.50	22.50	22.50	22.50	22.50	26.94	32.50	32.50	24.54
	2566	32.50	32.50	32.50	32.50	32.50	32.50	32.50	32.50	32.50	32.50	32.50	32.50	32.50

\*สำนักงานเศรษฐกิจการเกษตรคาดการณ์ พ.ค.66 เปลี่ยนจากหอมฯ สั้นป่าตองเป็นหอมภาคเหนือ และหอมผงเป็นหอมห้องเย็นตามฝ่ายสืบ กองส่งเสริมการค้าสินค้าเกษตร 2 กรมการค้าภายใน

# กาแฟ

## ประจำสัปดาห์ที่ 3 ของเดือนตุลาคม 2566 (16 - 20 ต.ค.66)

รายการ/ปี	2562/63	2563/64	2564/65	2565/66	% Δ
สต็อกโลกต้นปี (ล้านตัน)	2.17	2.31	1.98	1.89	-4.55
ผลผลิตโลก (ล้านตัน)	10.14	10.60	9.92	10.20	2.82
- พันธุ์อาราบิก้า (53.00%)	5.70	6.13	5.21	5.41	3.84
- พันธุ์โรบัสต้า (47.00%)	4.45	4.47	4.71	4.79	1.70
การใช้ของโลก (ล้านตัน)	9.76	9.74	10.10	10.10	-
ผลผลิตไทย (ตัน)	22,483	21,775	18,689	15,495	-17.09
- พันธุ์อาราบิก้า (53%)	11,205	9,087	9,135	8,662	-5.18
- พันธุ์โรบัสต้า (47%)	11,278	12,688	9,554	6,833	-28.48
การใช้ของไทย (ล้านตัน)	0.095	0.094	0.096	0.093	-3.13
ช่วงออกสู่ตลาด	ต.ค.- มี.ย. ออกมาก ม.ค. = 40.97% ก.พ. = 26.68%				
แหล่งผลิตโรบัสต้า - ภาคใต้ของไทย :	ชุมพร (48.13%) ระนอง (14.83%)				
แหล่งผลิตอาราบิก้า - ภาคเหนือของไทย :	เชียงใหม่ (36.62%) เชียงราย (35.56%)				
เนื้อที่ให้ผล (ไร่)	224,683	228,705	202,812	176,165	-13.14
ผลผลิตต่อไร่ (กก.)	100	95	92	88	-4.35
จำนวนเกษตรกร (ครัวเรือน)	29,761	30,969	28,535	N.A.	-
กรอบ WTO - เมล็ดกาแฟดิบ ในโควตา ปริมาณ 5.25 ตัน ภาษี 30% นอกโควตา 90%	- ผลิตรักษากาแฟ ในโควตา ปริมาณ 134 ตัน ภาษี 40% นอกโควตา 49%				
กรอบ AFTA เมล็ดกาแฟดิบ ภาษี 5% เมล็ดกาแฟคั่ว ผลิตรักษากาแฟ ภาษี 0%					
การนำเข้า (เมล็ดกาแฟ)	2563	2564	2565	2566	
- ปริมาณ (ตัน)	59,650	58,609	61,982	25,794	} ม.ค.-ส.ค.
- มูลค่า (ล้านบาท)	3,141	3,607	5,424	2,496	
ประเทศไทยนำเข้า	เวียดนาม (91%) ลาว (8%) อื่น ๆ (1%)				
การส่งออก (เมล็ดกาแฟ)					
- ปริมาณ (ตัน)	291	377	374	190	} ม.ค.-ส.ค.
- มูลค่า (ล้านบาท)	60	76	75	53	
ประเทศไทยส่งออก	ญี่ปุ่น (26%) สหรัฐ (19%) แคนาดา (10%) อื่นๆ (45%)				
ที่มา : (1) ผลผลิตโลก , การใช้ของโลก : USDA (2) ผลผลิตไทย, ต้นทุน, การใช้ของไทย : สศค.					
(3) นำเข้า - ส่งออก : กรมศุลกากร					

**สถานการณ์**

ผลผลิตกาแฟฤดูกาล ปี 2566/67 คาดว่าเกษตรกรจะเริ่มเก็บเกี่ยวผลผลิตและผ่านกระบวนการตากแห้ง สี เพื่อแปรรูปเป็นสารกาแฟ และทยอยจำหน่ายออกสู่ตลาดประมาณปลายเดือน พฤศจิกายน 2566 เป็นต้นไป

การเคลื่อนไหวของราคา (ราคาเฉลี่ย)	สัปดาห์นี้	สัปดาห์ก่อน	% Δ
เกษตรกรขายได้ (สศค.)	(20 ต.ค.66)	(12 ต.ค.66)	
- สารกาแฟละ โรบัสต้า	-	-	-
- สารกาแฟ อาราบิก้า	-	-	-
ตลาดโลก (ลอนดอน)			
- เมล็ดกาแฟโรบัสต้า (ณ 18 ต.ค.66)	85.62	83.68	2.32

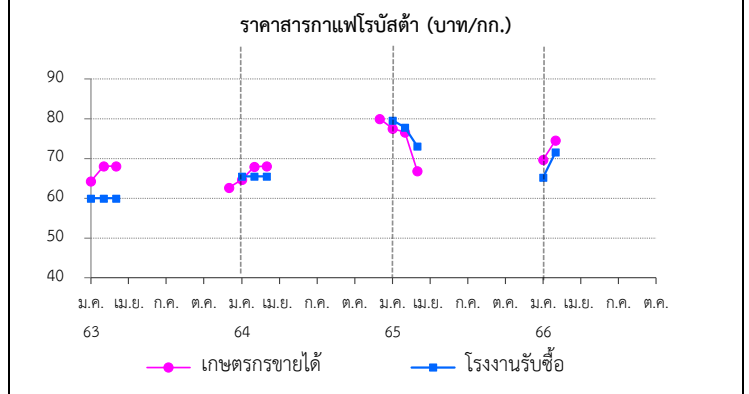

**การเปิดตลาดสินค้ากาแฟตามข้อตกลงเขตการค้าเสรีอาเซียน (AFTA)**

ภายใต้เงื่อนไขและการกำกับดูแลของคณะกรรมการพืชสวน ดังนี้

- 1) ให้นำเข้าเมล็ดกาแฟเพื่อใช้เป็นวัตถุดิบในการแปรรูปเท่านั้น ห้ามจำหน่ายจ่าย โอนเป็นวัตถุดิบในประเทศ
- 2) ช่วงเวลานำเข้า เดือน มี.ค.-ธ.ค. เพื่อใช้ในประเทศและผลิตเป็นผลิตภัณฑ์เพื่อส่งออก
- 3) ผู้นำเข้าต้องมีประวัติการรับซื้อภายในประเทศย้อนหลัง มีเอกสารแสดงการเป็นโรงงานแปรรูปเกี่ยวกับกาแฟ และมีส่วนสนับสนุนช่วยเหลือเกษตรกรชาวสวนกาแฟด้วย
- 4) ให้ผู้ที่มีสิทธินำเข้าเมล็ดกาแฟรับซื้อเมล็ดกาแฟในประเทศในฤดูกาลถัดไป เป็นปริมาณไม่น้อยกว่าหรือเท่ากับปริมาณที่นำเข้าจริง หรือตามปริมาณเมล็ดกาแฟที่มีจริงในประเทศ โดยจะต้องรับซื้อตามราคาตลาดโลก หรือหากราคาตลาดโลกตกต่ำ ให้รับซื้อในราคาไม่น้อยกว่า 63 บาท/กก.
- 5) การพิจารณาปริมาณการนำเข้าทั้งหมดจะพิจารณาเป็นรายปี ตามเงื่อนไขที่คณะทำงานพืชกาแฟกำหนด ก่อนเสนอคณะกรรมการพืชสวนพิจารณาให้ความเห็นชอบต่อไป

ราคา (บาท/กก.)	ปี/เดือน	ม.ค.	ก.พ.	มี.ค.	เม.ย.	พ.ค.	มิ.ย.	ก.ค.	ส.ค.	ก.ย.	ต.ค.	พ.ย.	ธ.ค.	เฉลี่ย
เกษตรกรขายได้	2563	64.24	68.00	68.00	-	-	-	-	-	-	-	-	-	62.67
สารกาแฟละ (โรบัสต้า) (สศค.)	2564	64.66	67.96	68.00	-	-	-	-	-	-	-	-	-	80.00
	2565	77.56	76.58	66.83	-	-	-	-	-	-	-	-	-	66.75
	2566	69.71	74.52	-	-	-	-	-	-	-	-	-	-	72.57
	โรงงานรับซื้อ	2563	60.00	60.00	60.00	-	-	-	-	-	-	-	-	-
(เกรดดี) จ.ชุมพร (เนสท์เล่)	2564	65.50	65.50	65.50	-	-	-	-	-	-	-	-	-	65.50
	2565	79.60	77.83	73.13	-	-	-	-	-	-	-	-	-	76.85
	2566	65.18	71.56	-	-	-	-	-	-	-	-	-	-	68.37
	ตลาดโลก (ลอนดอน) (โรบัสต้า)	2563	40.78	40.55	40.44	38.94	38.29	37.45	39.83	44.23	44.41	40.76	42.30	41.49
2564	40.52	41.53	43.33	44.05	47.44	51.61	57.89	62.27	69.41	71.86	74.24	78.78	56.91	
2565	75.39	73.29	71.22	71.10	71.71	72.98	72.06	78.47	82.47	77.66	67.18	65.52	73.25	
2566	64.09	71.05	71.77	81.44	87.08	93.71	89.13	87.77	89.16	85.62	(18 ต.ค.66)	-	82.08	

สุกร

ประจำสัปดาห์ที่ 3 ต.ค. 66 (วันที่ 16-20 ต.ค. 66)

	2562	2563	2564	2565	2566	% Δ
<b>ผลผลิตไทย</b>						
- สุกรมี่ชีวิต (ล้านตัว)	22.53	22.05	19.28	15.840	19.73	24.56%
- เนื้อสุกร (ล้านตัน)	1.69	1.65	1.45	1.19	1.63	36.97%
จำนวนเกษตรกร (ราย)	185,688	177,908	189,152	149,575	150,343	
ใช้ในประเทศ (ล้านตัว)	21.59	19.19	17.96	15.68	17.39	
<small>(คำนวณตามประชุมหารือรักษาเสถียรภาพราคาสุกร 30.08.66)</small>						
<b>ส่งออก</b>						
- เนื้อสุกร (ตัน)	15,155	34,637	19,712	5,895	3,513	(ม.ค.-ส.ค. 66)
มูลค่า (ล้านบาท)	2,836	4,966	2,894	1,351	744	
- สุกรมี่ชีวิต (ตัว)	750,061	2,424,004	1,053,622	4,383	99,852	(ม.ค.-ส.ค. 66)
มูลค่า (ล้านบาท)	3,571	15,862	7,218	80	624	
<b>ประเทศคู่ค้า</b>						
สุกรมี่ชีวิต (ปี 66) : พม่า (78%) ลาว (19%) กัมพูชา (3%)						
เนื้อสุกร (ปี 65) : ญี่ปุ่น (42%) ออสเตรเลีย (41%) กัมพูชา (12%) พม่า (3%) ลาว (2%)						
<b>นำเข้า</b>						
- เนื้อสุกร (ตัน)	408	1,801	348	405	200	(ม.ค.-ส.ค. 66)
มูลค่า (ล้านบาท)	104	287	102	112	67	
<b>มูลค่าผลผลิต (ล้านบาท)</b>						
1.รายชบุรี (16.36%) 2.สุพรรณบุรี (4.50%) 3.ชลบุรี (3.99%)						
4.ลพบุรี (3.92%) 5.พัทลุง (3.84%)						
<b>ที่มา</b>						
(1) ผลผลิตไทย/ใช้ในประเทศ : กรมปศุสัตว์ (2) นำเข้า - ส่งออก : กรมศุลกากร						
(3) ต้นทุนการผลิต / แหล่งผลผลิตสำคัญ : สศก.						
(4) มูลค่าผลผลิต : ปริมาณผลผลิต x ราคาเฉลี่ยรายปี						

**• แนวทาง/มาตรการกำกับดูแล และแก้ไขปัญหา**

- **แนวทาง/มาตรการ - คน :**
  - (17-20 ม.ค.66) โครงการพาณิชย์ ลดราคา! ช่วยประชาชน LOT 23 เทศกาลตรุษจีน ปักระยะถ่ย
  - (22 ต.ค.-20 ธ.ค.65) เพิ่มเติมถึง 31 มี.ค. 66) โครงการ Mobile พาณิชย์ลดค่าครองชีพประชาชน คาราวานพาณิชย์...ลดราคา! ช่วยประชาชน สินค้าราคาประหยัด เนื้อหมู ไก่ ไข่ สินค้าอุปโภคบริโภค จำหน่ายเนื้อแดงราคา กก.ละ 150 บาท
  - (3 มี.ค. 66) ประชุมหารือการแก้ไขราคาสุกรร่วมกับพจน.ทุกจังหวัด ในการกำกับดูแลราคาจำหน่ายปลีก เนื้อสุกรให้สอดคล้องกับราคาสุกรมี่ชีวิตหน้าฟาร์ม
  - (8 มี.ค. 66) ประชุมหารือสถานการณ์ราคาสุกร ร่วมกับ ปศ. ส.หมู ห้าง broker มติให้ติดตามราคาขายปลีก ให้สอดคล้องกับราคาสุกรมี่ชีวิต และแต่งตั้งคณะทำงานเฉพาะกิจติดตามสถานการณ์ราคาและปริมาณสุกร
  - (3 ก.ค. 66) ประชุมหารือแนวทางแก้ไขปัญหาราคาสุกรร่วมกับ ส.หมู ทุกภาค
- **มาตรการกฎหมาย-กกร. (1 ก.ค. 65)**
  - กำหนดให้ผู้ครอบครอง สุกรมี่ชีวิต 500 ตัวขึ้นไป สำหรับซากสุกร 5,000 กก. ขึ้นไป
    1. ให้แจ้งปริมาณการเลี้ยง/จำหน่าย/ส่งออก/คงเหลือ ราคา สถานที่เก็บ/เลี้ยง ภายในวันที่ 10 มค 65
    2. จัดทำบัญชีและแสดงปริมาณการเลี้ยง/ซื้อ/จำหน่าย/คงเหลือ ราคาซื้อ/จำหน่าย ชื่อที่อยู่ผู้ซื้อ-ผู้ขาย เป็นรายวันไว้ ณ สถานประกอบการ โดยจัดทำให้แล้วเสร็จ ภายใน 3 วัน
- **กลไกคณะกรรมการนโยบายพัฒนาสุกรและผลิตภัณฑ์**
  - โดยมี รมว.กช. เป็นประธาน อธ.คน. เป็นกรรมการ ปศ. เป็นเลขานุการ
  - คณะอนุกรรมการวิเคราะห์การผลิตและการตลาดสุกร (22 ส.ค. 66) พิจารณาทบทวนประสิทธิภาพการผลิต
  - จากเดิม 19.63 ล้านตัว เป็น 22.12 ล้านตัว
  - ประชุมหารือเสถียรภาพราคาสุกร (30.08.66) ร่วมกับ ปศ. ผู้ผลิตรายใหญ่ 20 ราย ร่วมพิจารณามาตรการ จัดการปริมาณผลผลิตสุกรที่ออกสู่ตลาดมากกว่าความต้องการวันละ 6,000 ตัว โดยมีมาตรการ 3 แนวทาง
    - 1) ลดจำนวนลูกสุกร 2) ขยายช่องทาง/อำนาจความสะดวกในการส่งออก 3) ขอความร่วมมือปลดแม่พันธุ์สุกร

**สถานการณ์**

- ปริมาณผลผลิตออกสู่ตลาดเพียงพอกับความต้องการบริโภค ภาวะการค้าและความต้องการบริโภคทรงตัวเท่ากับสัปดาห์ก่อน ส่งผลให้ราคาสุกรมี่ชีวิตและราคาขายปลีกเนื้อแดงทรงตัวเท่ากับสัปดาห์ก่อน

**แนวโน้ม**

- คาดว่า ปริมาณผลผลิตเพียงพอกับความต้องการบริโภคของตลาดในประเทศ ราคาสุกรมี่ชีวิตหน้าฟาร์มและราคาขายปลีกเนื้อสุกร มีแนวโน้มลดลง

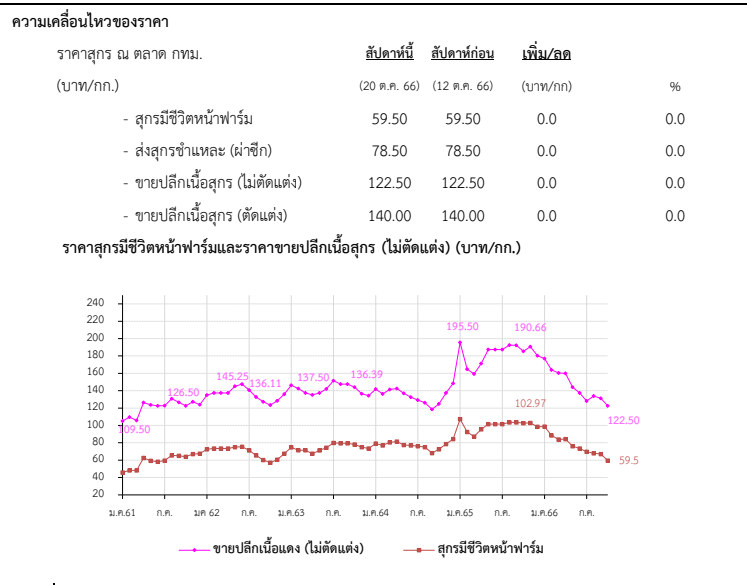

ราคา (บาท/กก.)	ปี	ม.ค.	ก.พ.	มี.ค.	เม.ย.	พ.ค.	มิ.ย.	ก.ค.	ส.ค.	ก.ย.	ต.ค.	พ.ย.	ธ.ค.	เฉลี่ย
สุกรมี่ชีวิตหน้าฟาร์ม (คน.)	2562	72.50	73.50	73.50	73.50	75.05	75.50	71.30	65.50	60.26	56.55	60.66	67.39	68.77
	2563	74.86	70.45	71.50	67.60	71.28	74.45	79.82	79.50	79.50	78.10	75.08	73.50	74.64
	2564	79.20	77.06	80.63	81.50	77.39	76.93	76.20	74.93	68.26	72.61	78.59	84.20	77.29
	2565	107.30	92.50	87.11	94.74	100.82	101.50	101.50	103.05	103.50	102.66	102.97	98.50	99.68
	2566	98.74	88.60	83.86	84.38	76.10	76.74	69.71	68.00	67.02	59.50			77.27
ขายปลีกเนื้อแดง (ไม่ตัดแต่ง) ตลาด กทม. (คน.)	2562	135.00	137.50	137.50	137.50	145.25	147.50	140.75	132.74	127.26	123.45	128.29	136.11	135.74
	2563	146.14	142.50	137.50	135.12	137.50	142.02	151.45	147.50	147.50	144.00	136.45	134.25	141.83
	2564	141.75	136.39	141.41	142.50	136.94	132.50	129.25	126.07	118.64	124.87	137.50	148.50	134.69
	2565	195.50	164.87	159.24	171.32	185.39	187.50	187.50	191.36	192.27	185.56	190.66	180.39	182.63
	2566	177.02	164.00	160.45	160.00	144.00	145.60	128.03	133.75	131.31	122.50			146.67



# ไก่เนื้อ

ประจำสัปดาห์ที่ 3 ของเดือนตุลาคม (วันที่ 16 - 20 ต.ค. 66)

	2562	2563	2564	2565	2566	% Δ	
<b>ผลผลิต</b>							(คาตการณ์)
- ไก่มีชีวิต (ล้านตัว)	1,713	1,758	1,754	1,928	1,955	1.42	
- เนื้อไก่ (ล้านตัน)	2.90	2.99	3.06	3.27	3.28	0.24	
<b>จำนวนเกษตรกร</b> (ราย)	32,631	31,344	31,723	31,117	31,117	0.00	
<b>บริโภคในประเทศ</b> (ล้านตัน)	2.00	2.10	2.15	2.26	2.14	-5.23	
<b>ส่งออก</b>							
- ปริมาณ (ตัน)	902,483	895,394	913,053	1,011,278	715,966	(ม.ค.-ส.ค. 66)	
- มูลค่า (ล้านบาท)	105,029	103,892	102,542	141,968	91,651		
<u>ประเทศคู่ค้า</u> : ญี่ปุ่น (44%) อังกฤษ (17%) จีน(8%) สหภาพยุโรป (9%)							
<u>ประเทศคู่แข่ง</u> : บราซิล สหรัฐอเมริกา สหภาพยุโรป							
<b>นำเข้า</b>							
- ปริมาณ (ตัน)	698	1,030	187	87	413	(ม.ค.-ส.ค. 66)	
- มูลค่า (ล้านบาท)	30	36	12	14	61		
<b>แหล่งผลิตสำคัญ</b>	1.ลพบุรี (19.82%) 2.กาญจนบุรี (10.60%) 3.ชลบุรี (9.04%) 4.นครราชสีมา (7.75%) 5.ปราจีนบุรี (6.69%)						
<b>ที่มา</b>	(1) ผลผลิตไทย/ใช้ในประเทศ : กรมปศุสัตว์ (2) นำเข้า-ส่งออก: กรมศุลกากร (3) ต้นทุนการผลิต / แหล่งผลิตสำคัญ : ปศ (4) มูลค่าผลผลิต : ปริมาณผลผลิต x ราคาเฉลี่ยรายปี						

**แนวทาง/มาตรการกำกับดูแล และแก้ไขปัญหา**

**แนวทาง/มาตรการ - คน :**

- (31 พ.ค. และ 14 มิ.ย. 65) คน.ประชุมหารือกับสมาคมผู้ผลิตไก่เพื่อส่งออกไทยและผู้ประกอบการรายใหญ่ ขอตรึงราคาขึ้นส่วนไก่หน้าโรงเชือดให้สอดคล้องกับต้นทุนการผลิต รวมทั้งให้เร่งกำลังการผลิตให้เพียงพอต่อความต้องการไม่ให้ขาดแคลน
- (5 ก.ค. 65) คน.ประชุมหารือกับสมาคมผู้ผลิตไก่เพื่อส่งออกไทยและผู้ประกอบการรายใหญ่ ขอตรึงราคาไก่เนื้อ ไม่ให้เกินราคาโครงสร้าง

**มาตรการกฎหมาย - กกร :**

- กำหนดให้ไก่ เนื้อไก่ เป็นสินค้าควบคุม (ประกาศ กกร. ณ. 1 ลว. 19 ม.ค. 66)
- กำหนดให้ผู้เลี้ยง (100,000 ตัว ขึ้นไป) และโรงชำแหละ (กำลังการผลิตวันละ 4,000 ตัว ขึ้นไป) แจ้งปริมาณผลิต-จำหน่าย ราคา สถานที่เลี้ยง/สถานที่เก็บ (ประกาศ กกร. ณ. 8 ลว. 24 ม.ค. 66)



**สถานการณ์**

- ปริมาณผลผลิตออกสู่ตลาดต่อเนื่องใกล้เคียงกับความต้องการบริโภค
- ราคาไก่มีชีวิตหน้าฟาร์ม และราคาจำหน่ายปลีกไก่สดทั้งตัว (รวมเครื่องใน) ทรงตัวเท่ากับสัปดาห์ก่อน เฉลี่ยอยู่ที่ 35.50 บ./กก. และ 72.50 บ./กก. ตามลำดับ
- สำหรับราคาขายปลีกชิ้นส่วนไก่ ทรงตัวเท่ากับสัปดาห์ก่อนเช่นกัน

**แนวโน้ม**

- คาดว่าแนวโน้มราคาไก่มีชีวิตหน้าฟาร์มและราคาจำหน่ายปลีกชิ้นส่วนไก่ อาจปรับลดลงเล็กน้อย เนื่องจากปริมาณผลผลิตออกสู่ตลาดอย่างต่อเนื่อง ประกอบกับยังคงมีสต็อกไก่สะสมในระดับอยู่ในระดับหนึ่ง

ราคา (บาท / กก.)	ปี	ม.ค.	ก.พ.	มี.ค.	เม.ย.	พ.ค.	มิ.ย.	ก.ค.	ส.ค.	ก.ย.	ต.ค.	พ.ย.	ธ.ค.	เฉลี่ย
ขายส่งไก่มีชีวิต	2563	35.14	34.50	34.00	32.21	30.67	33.50	33.50	33.50	33.10	32.25	31.55	32.50	33.04
หน้าฟาร์ม กทม.	2564	31.75	31.50	32.24	33.50	33.50	32.88	31.45	29.41	29.12	29.50	32.84	37.50	32.10
(คน.)	2565	37.88	38.32	39.00	40.88	41.00	42.86	46.41	46.50	46.50	45.22	42.66	41.11	42.36
	2566	41.00	39.80	36.59	37.88	43.70	45.17	42.00	37.88	36.57	35.50			39.61
ขายปลีกไก่สดทั้งตัว	2563	62.50	62.50	62.50	62.50	62.50	63.21	65.00	65.00	65.00	65.00	65.00	63.00	63.64
รวมเครื่องใน ตลาด กทม.	2564	62.50	62.50	62.50	62.50	62.50	62.50	62.50	62.50	62.50	62.50	62.50	62.50	62.50
(คน.)	2565	66.25	67.50	67.50	67.50	67.50	69.52	72.50	72.50	72.50	72.50	72.50	72.50	70.06
	2566	72.50	71.63	70.00	70.00	72.50	72.50	72.50	72.50	72.50	72.50			71.91
ขายปลีกไก่บ่มติดสะโพก	2563	65.23	62.50	62.50	62.50	62.50	62.50	62.50	62.50	62.50	62.50	60.92	59.50	62.35
ตลาด กทม.	2564	62.50	62.50	62.50	62.50	62.50	64.64	65.38	64.64	61.31	62.50	65.80	67.50	63.69
(คน.)	2565	71.75	72.63	75.00	76.47	77.50	84.17	91.56	87.27	85.00	85.00	85.00	81.97	81.11
	2566	79.76	75.50	75.00	80.31	87.50	87.50	86.32	84.63	81.90	80.00			81.84

# ไข่ไก่

ประจำสัปดาห์ที่ 3 ของเดือนตุลาคม (วันที่ 16 - 20 ต.ค. 66)

	2562	2563	2564	2565	2566	% Δ	มาตรการ	
<b>ผลผลิต</b>					(f)			
- แม่ไก่ยืนกรง (ล้านตัว)	49.50	49.78	50.91	51.47	51.48	0.01	- ประสาน สพจ. ติดตามสถานการณ์ราคาและพฤติกรรมกรงจำหน่ายไข่ไก่ที่เข้าชาย ความผิดตามกฎหมาย เช่น จำหน่ายราคาสูง/ต่ำเกินสมควร และการกักตุนสินค้า	
- ปริมาณไข่ไก่ (ล้านฟอง)	14,996	15,081	15,421	15,593	15,595	0.01	- กำกับดูแลการค้าปลีก ติดตามภาวะการค้าปลีกและราคาขายปลีกในตลาดสด ให้สอดคล้องกับราคาผลผลิตหน้าฟาร์ม รวมทั้งตรวจสอบกำกับดูแลด้านเครื่องชั่ง และการปิดป้ายแสดงราคา	
<b>จำนวนเกษตรกร</b> (ราย)	132,996	135,588	145,237	151,325	148,367	-	- เชื่อมโยงจำหน่ายไข่ไก่ ผ่านจุดจำหน่ายธงฟ้า และรถ Mobile	
<b>ใช้ในประเทศ</b> (ล้านฟอง)	14,725	14,860	15,160	15,301	15,303	-	- ขอความร่วมมือผู้ประกอบการรายใหญ่ตรึงราคาจำหน่ายไข่ไก่คละหน้าฟาร์มให้เหมาะสม	
<b>ส่งออก</b>							- การดำเนินมาตรการลดไข่ไก่ในระบบ ของ ปศ. ดังนี้	
- ปริมาณ (ล้านฟอง)	271	221	260.61	292.06	310.53	(ม.ค.-ส.ค. 66)	- ขอความร่วมมือผู้ประกอบการรายใหญ่ ผลักดันการส่งออกหรือปลดไก่ไข่ยืนกรงก่อน กำหนด รวมจำนวน 65 ล้านฟอง ระหว่างเดือน มี.ค. - เม.ย. 66	
- มูลค่า (ล้านบาท)	705	656	800.54	1,162.03	1,379.24		- ขอความร่วมมือผู้ประกอบการไก่ไข่พันธุ์ (PS) ร่วมกันส่งออกหรือปลดไก่ไข่ยืนกรงก่อนกำหนด รวมจำนวน 78 ล้านฟอง ระหว่างเดือน ก.ย. - ธ.ค. 66	
<b>ประเทศคู่ค้า</b> :	ฮ่องกง (35%) สิงคโปร์ (46%) อื่นๆ 19%							- ขอความร่วมมือผู้เลี้ยงไก่ไข่ปลดไก่ไข่ยืนกรงตามอายุที่เหมาะสม จนถึงสิ้นเดือน ธ.ค. 66
<b>นำเข้า</b>							<b>การดำเนินงานของ Egg Board 23 ธ.ค. 65</b>	
- ปริมาณ (ล้านฟอง)	-	-	-	-	-		- ใ้มาตรการนำเข้าเลี้ยงปู่ย่าพันธุ์ไข่ (GP) และแม่พันธุ์ไข่ (PS) ปี 2566 ดังนี้	
- มูลค่า (ล้านบาท)	-	-	-	-	-		1. แผนการเลี้ยง GP จำนวน 3,870 ตัว	
							2. แผนการเลี้ยง PS จำนวน 440,000 ตัว และกั้นไว้ที่กรมปศุสัตว์อีก 20,000 ตัว กรณีเกิดปัญหาขาดแคลนพันธุ์สัตว์	
<b>แหล่งผลิตสำคัญ</b>	1.ฉะเชิงเทรา (14%) 2.นครนายก (10%) 3.ชลบุรี (11%) 4.นครปฐม (7%) 5.อยุธยา (6%) <b>ที่มา</b> (1) ผลผลิตไทย/ใช้ในประเทศ : กรมปศุสัตว์ (2) นำเข้า - ส่งออก : กรมศุลกากร (3) ต้นทุนการผลิต / แหล่งผลิตสำคัญ : สศก. (4) มูลค่าผลผลิต : ปริมาณผลผลิต x ราคาเฉลี่ยรายปี							

<b>สถานการณ์</b>	- ปริมาณผลผลิตออกสู่ตลาดอย่างต่อเนื่อง เพียงพอต่อความต้องการบริโภคของ ประชาชน โดย ปศ.ประมาณการแม่ไก่ยืนกรง ต.ค. ≈ 52.3 ล้านตัว คิดเป็นไข่ไก่ ≈ 43.41 ล้านฟอง/วัน มากกว่าความต้องการปกติ ≈ 0.86 ล้านฟอง บริโภคต่อวัน 42.55 ล้านฟอง (บริโภคภายในประเทศ 41.50 ล้านฟอง/วัน ส่งออก 1.05 ล้านฟอง) - ราคาไข่ไก่คละหน้าฟาร์มทรงตัวเท่ากับ สัปดาห์ก่อนอยู่ที่ ฟองละ 4.00 บาท และ ราคาขายปลีก เบอร์ 3 ในตลาดสดเขตกรุงเทพฯ อยู่ที่เฉลี่ยฟองละ 4.50 บาท - ภาวะการค้าและความต้องการบริโภคทรงตัว
<b>แนวโน้ม</b>	- ราคาไข่ไก่มีแนวโน้มปรับตัวลดลงจากสภาพอากาศที่เย็นลงเอื้ออำนวยในการให้ไข่ของไข่ไก่ ประกอบกับช่วงนี้โรงเรียนปิดเทอมและมีเทศกาลกินเจ

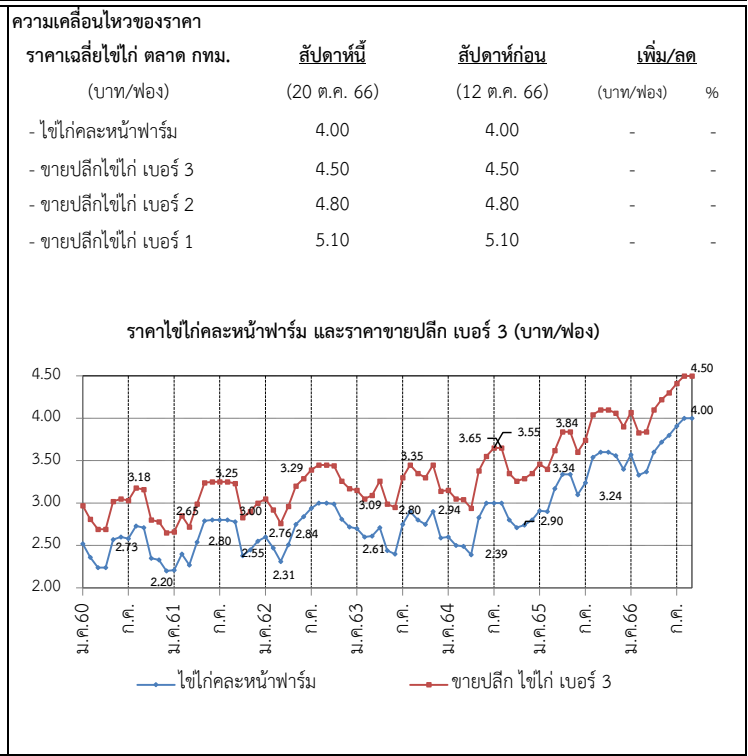

ราคา (บาท/ฟอง)	ปี	ม.ค.	ก.พ.	มี.ค.	เม.ย.	พ.ค.	มิ.ย.	ก.ค.	ส.ค.	ก.ย.	ต.ค.	พ.ย.	ธ.ค.	เฉลี่ย
ไข่ไก่คละหน้าฟาร์ม (คณ.)	2561	2.21	2.40	2.27	2.54	2.79	2.80	2.80	2.80	2.78	2.38	2.45	2.55	2.56
	2562	2.60	2.47	2.31	2.51	2.75	2.84	2.94	3.00	3.00	2.99	2.81	2.72	2.75
	2563	2.70	2.60	2.61	2.71	2.44	2.40	2.75	2.90	2.80	2.75	2.90	2.59	2.68
	2564	2.60	2.50	2.49	2.39	2.83	3.00	3.00	3.00	2.95	2.71	2.74	2.80	2.75
	2565	2.91	2.90	3.17	3.34	3.34	3.13	3.24	3.54	3.60	3.60	3.56	3.40	3.31
	2566	3.57	3.33	3.37	3.60	3.72	3.80	3.91	4.00	4.00	4.00	4.00	4.00	3.73
ขายปลีกไข่ไก่ เบอร์ 3 ตลาด กทม. (คณ.)	2561	2.66	2.85	2.72	2.99	3.24	3.25	3.25	3.25	3.23	2.83	2.90	3.00	3.01
	2562	3.05	2.92	2.76	2.96	3.20	3.29	3.39	3.15	3.45	3.44	3.26	3.15	3.17
	2563	3.15	3.05	3.09	3.26	2.99	2.95	3.30	3.45	3.35	3.30	3.45	3.14	3.21
	2564	3.14	3.05	3.04	2.94	3.38	3.55	3.55	3.65	3.51	3.26	3.29	3.35	3.31
	2565	3.46	3.40	3.62	3.84	3.84	3.63	3.74	4.04	4.10	4.10	4.06	3.90	3.81
	2566	4.07	3.83	3.87	4.10	4.22	4.30	4.41	4.50	4.50	4.50	4.50	4.50	4.23

# กุ้งขาวแวนนาไม

ประจำสัปดาห์ที่ 3 ของเดือนตุลาคม 2566 (วันที่ 9 ต.ค. - 12 ต.ค. 66)

	2562	2563	2564	2565	2566	
					(ม.ค.-ส.ค.66)	
<b>ผลผลิต (ตัน)</b>	317,839	288,765	254,824	239,343	184,382	<b>ความเคลื่อนไหวของราคา</b>
- กุ้งขาวแวนนาไม (ตัน)	304,033	245,644	241,695	225,065	173,801	ราคากุ้งขาว ณ ตลาดทะเลไทย
- กุ้งดำ (ตัน)	13,806	11,618	13,129	14,278	10,579	สัปดาห์ที่ 3
<b>การส่งออก (กุ้งแช่เย็นแช่แข็ง, กุ้งเป็น, กุ้งแปรรูป)</b>						สัปดาห์ที่ 2
- ปริมาณ (ตัน)	175,195	149,485	153,171	147,451	93,714	เพิ่ม/ลด
แช่เย็นแช่แข็ง (ตัน)	-	-	77,865	66,195	38,078	(บาท/กก.)
แปรรูป (ตัน)	-	-	75,291	75,978	51,880	(20 ต.ค. 66)
มีชีวิต-ทำพันธุ์ (ตัน)	-	-	15	5,278	3,775	(12 ต.ค. 66)
- มูลค่า (ล้านบาท)	51,331	44,463	49,264	52,413	32,283	(บาท/กก.)
<b>การนำเข้า (กุ้งแช่เย็นแช่แข็ง, กุ้งเป็น, กุ้งแปรรูป)</b>						(%)
- ปริมาณ (ตัน)	28,270	25,061	42,565	29,609	21,643	ขนาด - 40 ตัว/กก.
- มูลค่า (ล้านบาท)	3,859	3,125	5,880	5,491	4,451	- 50 ตัว/กก.
						- 60 ตัว/กก.
						- 70 ตัว/กก.
						- 80 ตัว/กก.
						- 90 ตัว/กก.
						- 100 ตัว/กก.
<b>แหล่งผลิตสำคัญ</b>	1. สุราษฎร์ธานี (16 %) 2. ฉะเชิงเทรา (9 %) 3. ตรัง (8%)					
<b>ประเทศคู่ค้า</b>	1. ญี่ปุ่น (27 %) 2. สหรัฐอเมริกา (25 %) 3. จีน (16%)					
<b>แหล่งนำเข้า</b>	1. เอกวาดอร์ (27 %) 2. มาเลเซีย (19 %) 3. อาเจนติน่า (15%)					
<b>ที่มา</b>	(1) ผลผลิต : กรมประมง (2) ส่งออก - นำเข้า : กรมศุลกากร					

ราคากุ้งขาวแวนนาไม ขนาด 70 ตัว/กก. (บาท/กก.)

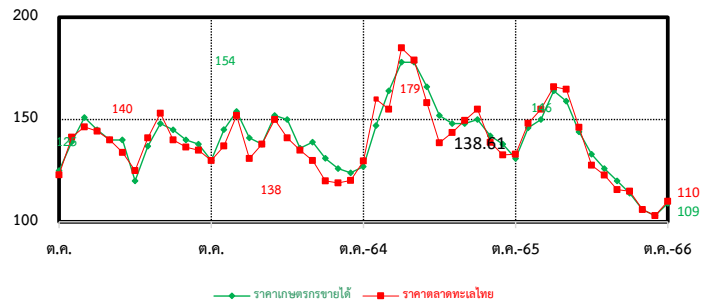

<b>สถานการณ์</b>	<ul style="list-style-type: none"> <li>- ราคากุ้งขาวแวนนาไมขนาด 50 60 และ 80 ตัว/กก. เพิ่มขึ้นจากสัปดาห์ ก.ค. 5 บาท ตามความต้องการบริโภค</li> <li>- ปริมาณผลผลิตออกสู่ตลาดอย่างต่อเนื่อง</li> <li>- การส่งออกยังคงชะลอตัวเนื่องจากคำสั่งซื้อลดลงจากประเทศคู่ค้าสำคัญ</li> </ul>	<b>มาตรการด้านตลาด : คน.</b>	<ul style="list-style-type: none"> <li>● คบท. อนุมัติ (16 มิ.ย. 66) เงินจ่ายขาดวงเงิน 154.50 ล้านบาท เพื่อใช้ในการดำเนินโครงการช่วยเหลือเกษตรกรผู้เลี้ยงกุ้ง ปี 2566 ดังนี้</li> <li>- รัฐช่วยค่าชดเชยราคากุ้งให้เกษตรกรที่เข้าร่วมโครงการ ในอัตรากำไรไม่เกิน 20 บาท และค่าบริหารจัดการในส่วนของค่าใช้จ่ายดำเนินการด้านการตลาด แก่เกษตรกรผู้เลี้ยงกุ้งหรือผู้รวบรวมที่เข้าร่วมโครงการ ในอัตรากำไรไม่เกิน 10 บาท</li> </ul>
<b>แนวโน้ม</b>	<ul style="list-style-type: none"> <li>- คาดว่าผลผลิตกุ้งในเดือนตุลาคม จะเข้าสู่ตลาดน้อยลงเนื่องจากฤดูฝน - ฤดูหนาว เกษตรกรจะลดปริมาณการเลี้ยงลง</li> <li>- การบริโภคภายในประเทศทรงตัว</li> <li>- คาดว่าราคาจะปรับเพิ่มขึ้นเล็กน้อยจากผลผลิตที่เริ่มเข้าสู่ตลาดลดลง</li> </ul>	<b>ความช่วยเหลือผ่านกลไกคณะกรรมการบริหารกองทุนรวมเพื่อช่วยเหลือเกษตรกร</b>	<ul style="list-style-type: none"> <li>● อนุมัติ (2 ม.ค. 62) เงินจ่ายขาดวงเงิน 314.80 ล้านบาท ให้กรมประมงดำเนินโครงการเพิ่มขีดความสามารถด้านการผลิตและการตลาดกุ้งทะเล เพื่อการบริโภคภายในประเทศ ปี 2561 (ปี 2561 - 2565) ดำเนินกิจกรรม 1. จัดหาลูกพันธุ์กุ้งคุณภาพ 2. เพิ่มประสิทธิภาพการผลิต 3. เพิ่มศักยภาพการบริหารจัดการตลาดบริโภคกุ้งทะเลในประเทศ</li> <li>● อนุมัติ (20 พ.ค. 64) เงินจ่ายขาดวงเงิน 454.50 ล้านบาท ให้กรมประมงดำเนินโครงการลดต้นทุนการผลิตกุ้งทะเลเพื่อเพิ่มขีดความสามารถแข่งขันในอุตสาหกรรมกุ้งทะเล อย่างยั่งยืน ปี 2564 (ปี 2564 - 2570) ดำเนินกิจกรรม 1. ติดตั้งชุดระบบ Solar cell /ระบบควบคุมเครื่องเติมอากาศอัจฉริยะ 2. ปลูกพลาสติก (PE)</li> </ul>
<b>คณะกรรมการที่เกี่ยวข้อง</b>	<ul style="list-style-type: none"> <li>- คณะกรรมการบริหารจัดการห่วงโซ่อุปทานกุ้งทะเลและผลิตภัณฑ์ (Shrimp Board)</li> <li>- คณะทำงานเฉพาะกิจพิจารณาแนวทางฟื้นฟูอุตสาหกรรมกุ้งไทย หลังวิกฤตโควิด เพื่อสร้างความเข้มแข็งให้เกษตรกร</li> </ul>		

ราคากุ้งขาว (บาท/กก.)	ปี	ม.ค.	ก.พ.	มี.ค.	เม.ย.	พ.ค.	มิ.ย.	ก.ค.	ส.ค.	ก.ย.	ต.ค.	พ.ย.	ธ.ค.	เฉลี่ย
ราคากุ้งขาว (70 ตัว/กก.)	2563	146.00	142.00	136.00	127.00	137.00	147.00	145.00	140.00	138.00	133.00	136.00	154.00	140.08
ที่เกษตรกรขายได้ : สศก.	2564	141.00	138.00	150.00	150.00	139.00	139.00	135.00	126.00	124.00	127.00	147.00	163.00	139.92
(เฉลี่ยทั้งประเทศ)	2565	178.00	178.00	166.00	152.00	148.00	148.00	150.00	142.00	138.00	131.00	145.00	150.00	152.17
	2566	164.00	159.00	144.00	133.00	126.00	120.00	114.00	106.00	103.00	109.00			127.80
											(20 ต.ค.66)			
ราคากุ้งขาว (70 ตัว/กก.)	2563	144.32	140.00	133.86	130.00	140.56	153.10	147.63	136.50	133.50	132.75	138.68	151.67	140.21
ขายส่ง ณ ตลาดทะเลไทย	2564	130.53	138.33	146.52	141.88	132.22	139.76	119.00	126.00	120.24	129.17	153.00	169.25	137.16
	2565	185.00	179.12	158.20	138.61	143.61	149.52	155.00	139.00	132.73	133.00	148.16	155.00	151.41
	2565	166.39	164.75	146.14	127.67	122.89	115.71	115.00	106.00	103.00	110.00			127.76
											(20 ต.ค.66)			

## เกลือทะเล

ประจำสัปดาห์ที่ 3 ของเดือนตุลาคม 2566 (วันที่ 16 - 20 ต.ค. 66)

						ความเคลื่อนไหวของราคา					
						ราคาเกลือทะเล ณ แหล่งผลิต					
						สัปดาห์ที่ 3	สัปดาห์ที่ 2	เพิ่ม/ลด			
						(20 ต.ค.66)	(12 ต.ค.66)	(บาท/ตัน)	(%)		
<b>ผลผลิต</b>	(ตัน)	2562	2563	2564	2565	2566 (F)					
ใช้ในประเทศ	(ตัน)	356,283	570,205	392,765	376,668	521,807					
ผลผลิตของแหล่งผลิตสำคัญ : จ.เพชรบุรี สมุทรสาครและสมุทรสงคราม											
<b>การส่งออก</b>											
- ปริมาณ	(ตัน)	171,378	167,521	165,347	278,637	186,055	- เพชรบุรี	875	875	-	-
- มูลค่า	(ล้านบาท)	638.95	624.10	633.96	1,115.48	667.57	- สมุทรสาคร	1,281	1,281	-	-
ประเทศที่ส่งออก : กัมพูชา (32%) เวียดนาม (26%) พม่า (11%) มาเลเซีย (9%) อื่น ๆ (22%) (ม.ค.-ส.ค.66)						- สมุทรสงคราม	875	875	-	-	
<b>การนำเข้า (รวมเกลือทะเล เกลือบริโภค เกลืออื่น ๆ)</b>						<b>1,010</b>	<b>1,010</b>	-	-		
- ปริมาณ	(ตัน)	250,812	175,896	152,903	163,053	110,731					
- มูลค่า	(ล้านบาท)	434.09	376.13	352.89	288.46	224.57					
ประเทศที่นำเข้า : อินเดีย (90%) ไต้หวัน (4%) นิวซีแลนด์ (2%) อื่น ๆ (4%) (ม.ค.-ส.ค.66)											
<b>มูลค่าผลผลิต</b>	(ล้านบาท)	555.38	241.55	268.56	553.60						
ที่มา (1) ผลผลิต : กรมส่งเสริมการเกษตร											
(2) ส่งออก - นำเข้า : กรมศุลกากร											
(3) มูลค่าผลผลิต : คำนวณจากปริมาณผลผลิต x ราคาเฉลี่ยรายปี											

**สถานการณ์**

- เกษตรกรส่วนใหญ่หยุดการทำนาเกลือ เนื่องจากมีฝนตกชุกในแหล่งผลิตเกลือทะเล
- ราคาเฉลี่ยเกลือจังหวัดเพชรบุรี สมุทรสาคร และสมุทรสงคราม ราคายังทรงตัวเท่ากับสัปดาห์ก่อน

**แนวโน้ม**

- ราคามีแนวโน้มทรงตัวหรือปรับลดลง เนื่องจากเกษตรกรบางส่วนเร่งระบายผลผลิตที่ยูนอยู่ค้าง เพื่อหลีกเลี่ยงความเสียหายที่เกิดจากพายุฝน

**มาตรการภาครัฐ**

- ปี 2564 มติ คณะกรรมการบริหารกองทุนรวมเพื่อช่วยเหลือเกษตรกร (6 ก.ย. 64) เห็นชอบกรอบวงเงินจากกองทุนรวมเพื่อช่วยเหลือเกษตรกร จำนวน 12.57 ล้านบาท ตามที่กรมส่งเสริมการเกษตรขอรับการสนับสนุน เพื่อดำเนินโครงการแก้ไขปัญหาเกลือทะเลปี 2564 โดยการสนับสนุนเงินจ่ายขาดเพื่อชดเชยส่วนต่างราคา ในอัตราไม่เกินตันละ 250 บาท ให้เกษตรกรที่เข้าร่วมโครงการ ที่มีปริมาณเกลือค้างสต็อกปีการผลิต 2562/63 จำนวน 145 ครัวเรือน และคำดำเนินการของหน่วยงานราชการตามที่จ่ายจริงไม่เกินร้อยละ 3 ของวงเงินดำเนินการ ระยะเวลาโครงการ ก.ย. 64 - ม.ค. 65
- ผล** มีเกษตรกรเข้าร่วมโครงการทั้งสิ้น 111 ราย ปริมาณเกลือที่เข้าร่วมโครงการจำนวน 39,841.17 ตัน จำนวนเงินที่ชดเชยจำนวน 9,960,291.75 บาท มีค่าใช้จ่ายในการดำเนินงานจำนวน 116,416 รวมเป็นเงินทั้งสิ้น 10,076,707.75 บาท

ราคาเกลือทะเล ที่เกษตรกรขายได้เฉลี่ย 3 จังหวัด (บาท/ตัน)													
ปี	ม.ค.	ก.พ.	มี.ค.	เม.ย.	พ.ค.	มิ.ย.	ก.ค.	ส.ค.	ก.ย.	ต.ค.	พ.ย.	ธ.ค.	เฉลี่ย
2562	2,354	2,220	1,931	927	821	1,147	1,309	1,266	1,260	1,219	1,068	974	1,375
2563	833	719	672	629	519	490	505	515	516	568	615	615	600
2564	615	531	523	518	526	536	585	706	698	690	693	713	611
2565	708	828	1,133	1,302	1,320	1,521	1,667	1,721	1,802	1,880	1,906	1,883	1,473
2566	1,883	1,768	1,652	1,354	1,128	933	931	1,038	964	1,010			1,266

(20 ต.ค. 66)