

**ข้าว**  
**ประจำสัปดาห์ที่ 4 ของเดือนกันยายน 2566 (25 - 29 กันยายน 2566)**

<b>ผลผลิต (ล้านตันข้าวเปลือก)</b>	<b>2563/64</b>	<b>2564/65</b>	<b>2565/66</b>	<b>2566/67</b>	<b>Δ %</b>
- โลก <sup>1/</sup>	783.34	790.59	790.10	797.05	0.88
- ไทย <sup>2/</sup>	31.73	32.98	34.35	32.35	-5.83
- นาปี	26.42	26.81	26.63	25.76	-3.27
ข้าวเจ้าหอมมะลิ	8.47	8.58	8.25	7.98	-3.31
ข้าวเจ้าหอมจังหวัด	1.51	1.61	1.68	1.62	-3.34
ข้าวเจ้าปทุมธานี 1	1.21	1.24	1.25	1.22	-2.48
ข้าวเจ้าอื่นๆ	8.97	9.10	9.29	8.99	-3.20
ข้าวเหนียว	6.26	6.28	6.16	5.95	-3.47
ข้าวอื่นๆ (ตลาดเฉพาะ) <sup>3/</sup>	N/A	N/A	N/A	N/A	-
- นาปรัง	5.31	6.17	7.72	6.59	-14.66
ข้าวเจ้าปทุมธานี 1	0.39	0.48	0.59	0.50	-15.40
ข้าวเจ้าอื่นๆ	4.34	5.14	6.50	5.55	-14.63
ข้าวเหนียว	0.58	0.56	0.63	0.54	-14.29
ข้าวอื่นๆ (ตลาดเฉพาะ) <sup>3/</sup>	N/A	N/A	N/A	N/A	-
<b>เนื้อที่เพาะปลูก (ล้านไร่)</b>	<b>70.78</b>	<b>72.56</b>	<b>74.87</b>	<b>N/A</b>	-
- นาปี	62.44	63.01	62.98	62.38	-0.95
- นาปรัง	8.34	9.55	11.89	N/A	-
<b>เนื้อที่เก็บเกี่ยว (ล้านไร่)</b>	<b>68.40</b>	<b>69.78</b>	<b>71.77</b>	<b>N/A</b>	-
- นาปี	60.09	60.26	59.91	59.60	-0.52
- นาปรัง	8.31	9.52	11.85	N/A	-
<b>ผลผลิตต่อเนื้อที่เก็บเกี่ยว (กก.)</b>	<b>530</b>	<b>536</b>	<b>537</b>	<b>N/A</b>	-
- นาปี	423	425	423	413	-2.36
- นาปรัง	637	646	650	N/A	-

**สถานการณ์ข้าวเปลือก ปีการเพาะปลูก 2566/67**  
กระทรวงเกษตรและสหกรณ์ประกาศพื้นที่เป้าหมายส่งเสริมการปลูกข้าว ปี 2566/67 รอบที่ 1 จำนวน 59.48 ล้านไร่ รอบที่ 2 จำนวน N/A ล้านไร่

**มาตรการช่วยเหลือเกษตรกรและรักษาเสถียรภาพราคาข้าว ปีการผลิต 2565/66**

- ด้านการผลิต** จำนวน 7 แผนงาน ได้แก่
  - 1) การจัดการปัจจัยการผลิต
  - 2) การเพิ่มประสิทธิภาพการผลิต
  - 3) การควบคุมปริมาณการผลิตข้าว
  - 4) การพัฒนาชาวนาให้เป็น Smart Farmer
  - 5) การวิจัยและพัฒนาข้าว
  - 6) การประกันภัยพืชผล
  - 7) การส่งเสริมการสร้างยุ้งฉางให้เกษตรกรและสถาบันเกษตรกรทั่วประเทศ (รัฐชดเชยดอกเบี้ยร้อยละ 3)
- ด้านการตลาด** ได้แก่
  - 1) โครงการประกันรายได้เกษตรกรผู้ปลูกข้าว (จ่ายเงินสดชดเชยให้กับเกษตรกรแล้ว 33 งวด จำนวน 2.637 ล้านครัวเรือน วงเงิน 7,869.49 ล้านบาท)
  - 2) โครงการสินเชื่อเพื่อรักษาเสถียรภาพราคาข้าวเปลือก (มีผู้เข้าร่วมโครงการ 317,747 ราย วงเงินกู้ 22,496.99 ล้านบาท คิดเป็นข้าวเปลือก 2.225 ล้านตัน)
  - 3) โครงการสินเชื่อเพื่อรวบรวมข้าวและสร้างมูลค่าเพิ่มโดยสถาบันเกษตรกร : เป้าหมาย 1 ล้านตันข้าวเปลือก (มีผู้เข้าร่วมโครงการ 73 ราย วงเงินกู้ 7,548.75 ล้านบาท คิดเป็นข้าวเปลือก 0.755 ล้านตันข้าวเปลือก)
  - 4) โครงการชดเชยดอกเบี้ยให้ผู้ประกอบการค้าข้าวในการเก็บสต็อก (มีผู้เข้าร่วมโครงการ 211 ราย ใน 45 จังหวัด วงเงินกู้ 51,712.63 ล้านบาท เก็บสต็อกแล้ว 2.515 ล้านตันข้าวเปลือก)

**มาตรการช่วยเหลือต้นทุนการผลิต**

- 5) โครงการสนับสนุนค่าบริการจัดการและพัฒนาคุณภาพผลผลิตเกษตรกรผู้ปลูกข้าว ปีการผลิต 2565/66 (ร.ก.ส. โอนเงินชดเชยให้เกษตรกรแล้ว จำนวน 4.651 ล้านครัวเรือน วงเงิน 54,090.44 ล้านบาท)

**มาตรการอื่นๆ**

- 6) จัดตลาดนัดข้าวเปลือก ปี 2565/66 เป้าหมาย 19 จว. 30 ครั้ง (จัดแล้ว 18 จว. 30 ครั้ง)
- 7) โครงการพาณิชย์ช่วย "หมู-ข้าว" (พ.ย.64 - ก.พ.65) เซลล์แมนจังหวัดจับคู่ผู้ซื้อ - ผู้ขาย ในพื้นที่ ระบายข้าวเปลือกข้าวจ้าวคุณภาพอาหารสัตว์ของโรงสี/สหกรณ์ จำหน่ายให้ผู้เลี้ยงสุกรและโรงงานอาหารสัตว์ เป้าหมายเบื้องต้น 1.5 แสนตัน (จับคู่แล้ว ผู้ซื้อ 22 ราย ผู้ขาย 53 ราย ปริมาณ 284,803 ตัน)
- 8) โครงการพาณิชย์ลดราคา! ช่วยประชาชน LOT 19 "ข้าวถูราคาประหยัด" (ก.ค.65) จำหน่ายข้าวถูราคาประหยัดกว่า 228 ยี่ห้อ ปริมาณกว่า 1,500 ตัน ลดสูงสุด 48% จำหน่ายทั่วประเทศกว่า 703 จุด (มี 480 จุด / Outlet ชุมชน 223 จุด)

<b>การใช้ภายในประเทศ (ลบ.ข.ป.)</b>	17.09	17.69	16.88	16.99	0.66
<b>ช่วงออกสู่ตลาด / แหล่งผลิตสำคัญ</b>					
- นาปี	ส.ค. - เม.ย.	อ.ค. - เม.ย.	พ.ค. - เม.ย.	พ.ค. - เม.ย.	
- นาปรัง	ก.พ. - ต.ค.	ส.พ. - เม.ย.	พ.ค. - เม.ย.	พ.ค. - เม.ย.	
<b>การขึ้นทะเบียนเกษตรกร</b>	<b>รอบ 1</b>	<b>3.58</b>	<b>ล้านครัวเรือน</b>		
<b>ปีการเพาะปลูก 2566/67</b>	<b>รอบ 2</b>	<b>N/A</b>	<b>ล้านครัวเรือน</b>		
<b>การส่งออก (ปีปฏิทิน)</b>	<b>ปี 2563</b>	<b>ปี 2564</b>	<b>ปี 2565</b>	<b>ปี 2566</b>	<b>Δ %</b>
<b>ปริมาณส่งออก<sup>5/</sup> (ล้านตัน ขส.)</b>	5,734	6,297	7,710	N/A	
<b>มูลค่าส่งออก<sup>5/</sup> (ล้านบาท)</b>	116,043	109,770	138,698	N/A	
<b>มูลค่าส่งออก<sup>5/</sup> (ล้าน \$US)</b>	3,731	3,463	3,978	N/A	
- ปริมาณส่งออก <sup>5/</sup> (ล้านตัน ขส.)			5,354	6,021	12.46
- มูลค่าส่งออก <sup>5/</sup> (ล้านบาท)			94,196	116,684	23.87
- มูลค่าส่งออก <sup>5/</sup> (ล้าน \$US)			2,767	3,417	23.49
- ราคาเฉลี่ย <sup>5/</sup> (\$US/ตัน)			517	568	9.82
<b>ประเทศคู่ค้า</b>	สหรัฐอเมริกา อีรัก จีน แอฟริกาใต้ ยองคัง ฟิลิปปินส์ แคนาดา เยอรมัน แองโกลา เซเชลล์ เวียดนาม อินเดีย ปากีสถาน จีน กัมพูชา				
<b>ประเทศคู่แข่ง</b>					

**ราคาข้าวสารส่งออกเฉลี่ยรายเดือน F.O.B. กรุงเทพฯ หน่วย : เหรียญสหรัฐ / ตัน**

ชนิดข้าว	ปี	ม.ค.	ก.พ.	มี.ค.	เม.ย.	พ.ค.	มิ.ย.	ก.ค.	ส.ค.	ก.ย.	ต.ค.	พ.ย.	ธ.ค.	ม.ค.
หอมมะลิ	2564	900	891	845	810	785	755	680	666	706	699	667	665	
	2565	727	776	780	831	963	908	850	870	879	881	878	840	
<b>ขึ้น 2</b>	2566	878	858	829	845	862	867	878	928	*870				
ข้าวขาว	2564	563	575	542	511	511	482	430	418	415	417	415	415	
	2565	442	443	437	446	480	459	430	445	454	445	454	482	
<b>ขึ้น 2</b>	2566	532	514	490	515	524	528	562	651	*621				
ข้าวขาว	2564	545	557	525	495	495	466	414	403	400	401	400	400	
	2565	427	427	422	431	465	504	417	431	439	431	440	467	
<b>ขึ้น 5</b>	2566	517	492	476	501	510	514	547	635	*608				
ข้าวทั้ง	2564	545	559	528	496	498	472	428	409	405	406	404	406	
	2565	427	426	429	442	480	460	426	440	452	438	449	476	
<b>ขึ้น 100</b>	2566	520	498	484	509	519	521	547	635	*608				

<sup>1/</sup> USDA ณ ก.ย. 66 <sup>2/</sup> สำนักงานเศรษฐกิจการเกษตร <sup>3/</sup> การประชุมกำหนดความตกลงการใช้ "กรมส่งเสริมการเกษตร ณ วันที่ 20 ส.ค. 66" <sup>4/</sup> กรมศุลกากร <sup>5/</sup> กรมการค้าต่างประเทศ  
หมายเหตุ: <sup>6/</sup> ล้านตันข้าวหอมมะลิ ข้าว กษ 43 ล้านตันข้าวหอม และข้าวลี

**สถานการณ์ปัจจุบัน**

**ข้าวเปลือกหอมมะลิ** ราคาอยู่ที่จากสัปดาห์ก่อนที่ตันละ 15,000 - 16,600 บาท **ข้าวเปลือกเหนียวเมล็ดยาว** ราคาอยู่ที่จากสัปดาห์ก่อนที่ตันละ 14,800 - 15,800 บาท **ข้าวเปลือกเจ้า** ราคาอยู่ที่จากสัปดาห์ก่อนที่ตันละ 12,000 - 12,700 บาท **ข้าวเปลือกปทุมธานี** ราคาอยู่ที่จากสัปดาห์ก่อนที่ตันละ 13,400 - 14,000 บาท โดยในช่วงนี้ผู้ประกอบการโรงสีจะรอรับซื้อข้าว เพื่อรอผลผลิตฤดูกาลใหม่ออกสู่ตลาด

**แนวโน้ม**

**ข้าวเปลือกหอมมะลิ ข้าวเปลือกเหนียวเมล็ดยาว ข้าวเปลือกเจ้า และ ข้าวเปลือกปทุมธานี** มีแนวโน้มราคาทรงตัวอยู่ในระดับสูง เนื่องจากการซื้อขายมีแนวโน้มชะลอตัว จากสถานการณ์ความไม่แน่นอนของสภาพอากาศ และสถานการณ์ในตลาดโลก

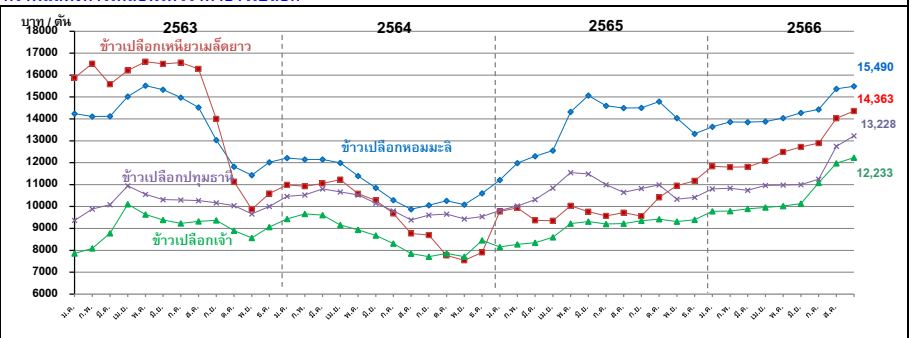

ราคาข้าวเปลือกเฉลี่ยรายเดือน ชนิดข้าวเปลือก	ปี	ม.ค.	ก.พ.	มี.ค.	เม.ย.	พ.ค.	มิ.ย.	ก.ค.	ส.ค.	ก.ย.	ต.ค.	พ.ย.	ธ.ค.	เฉลี่ย	ครั้งก่อน	ครั้งนี้
															18 - 22 ก.ย. 66	25 - 29 ก.ย. 66
<b>ข้าวเปลือกหอมมะลิ (36-42 กรัม)</b>	2562	15,833	15,909	15,878	15,865	15,973	15,869	15,731	16,039	16,401	16,110	14,910	14,257	15,731		
	2563	14,241	14,113	14,121	15,024	15,516	15,334	14,972	14,522	13,029	11,816	11,428	12,016	13,844		
	2564	12,216	12,151	12,149	11,995	11,394	10,852	10,293	9,874	10,059	10,261	10,087	10,603	10,994		
	2565	11,213	11,979	12,292	12,558	14,323	15,067	14,600	14,499	14,507	14,794	14,034	13,321	13,599		
	2566	13,640	13,865	13,855	13,882	14,034	14,275	14,433	15,367	* 15,490					15,000 - 16,600	15,000 - 16,600
<b>ข้าวเปลือกเหนียวเมล็ดยาว</b>	2562	11,524	12,415	12,349	12,649	13,617	14,007	14,014	15,599	17,586	16,265	15,069	14,897	14,166		
	2563	15,881	16,526	15,581	16,208	16,610	16,515	16,565	16,286	13,999	11,140	9,872	10,591	14,648		
	2564	10,992	10,923	11,050	11,225	10,586	10,279	9,677	8,768	8,693	7,767	7,543	8,831	9,694		
	2565	9,773	9,938	9,372	9,351	10,028	9,768	9,574	9,720	9,557	10,414	10,949	11,170	9,968		
	2566	11,837	11,801	11,812	12,084	12,488	12,722	12,897	14,031	* 14,363					14,800 - 15,800	14,800 - 15,800
<b>ข้าวเปลือกเจ้า</b>	2562	7,707	7,646	7,629	7,739	7,714	7,723	7,687	7,818	7,835	7,673	7,555	7,573	7,691		
	2563	7,862	8,092	8,782	10,108	9,631	9,385	9,228	9,318	9,372	8,898	8,564	9,065	9,025		
	2564	9,431	9,666	9,607	9,158	8,937	8,881	8,310	7,853	7,710	7,857	7,710	7,941	8,572		
	2565	8,156	8,271	8,346	8,599	9,218	9,316	9,204	9,217	9,348	9,422	9,310	9,398	8,984		
	2566	9,781	9,796	9,892	9,961	10,023	10,130	10,556	11,971	* 12,233					12,000 - 12,700	12,000 - 12,700
<b>ข้าวเปลือกปทุมธานี</b>	2562	10,351	10,230	10,344	10,301	10,180	10,173	10,027	10,214	10,238	9,972	9,100	9,148	10,023		
	2563	9,366	9,634	10,087	10,942	10,556	10,319	10,296	10,269	10,171	10,036	9,667	10,001	10,112		
	2564	10,466	10,531	10,805	10,667	10,531	10,149	9,804	9,388	9,603	9,649	9,430	9,583	10,051		
	2565	9,815	10,023	10,320	10,844	11,546	11,488	11,001	10,646	10,820	10,985	10,335	10,419	10,687		
	2566	10,804	10,829	10,739	10,963	10,983	11,001	11,250	12,743	* 13,228					13,400 - 14,000	13,400 - 14,000

หมายเหตุ: - ตั้งแต่เดือน พฤศจิกายน 2565 ราคาข้าวเปลือกทุกชนิด ใช้ราคาของปีการผลิต 2565/66 กรมการค้าภายใน กระทรวงพาณิชย์

มันสำปะหลัง

ประจำสัปดาห์ที่ 4 ของเดือนกันยายน 2566 (25 - 29 ก.ย. 66)

โลก (FAO)	2561	2562	2563	2564	+/-	(%)	สถานการณ์การผลิต								
ผลผลิต (ล้านตัน)	301.08	296.32	303.75	314.81	11.06	3.64%	1. เป็ช่วงปลายฤดูเก็บเกี่ยว พื้นที่เพาะปลูกส่วนใหญ่ยังไม่แตกต่อนึ่ง ทำให้ผลผลิตมันสำปะหลังและเชื้อแป้งมีคุณภาพลดลง (16 - 20%) 2. ไร่ปลูกมันสำปะหลัง พื้นที่ระบาค 32 จังหวัด (กำแพงเพชร นครสวรรค์ พิจิตร พิษณุโลก เพชรบูรณ์ สุโขทัย อุทัยธานี กาทสินธุ์ ขอนแก่น ชัยภูมิ นครพนม นครราชสีมา บุรีรัมย์ มหาสารคาม มุกดาหาร ยโสธร ร้อยเอ็ด ศรีสะเกษ สุรินทร์ อุบลราชธานี ชัยนาท สระบุรี จันทบุรี ฉะเชิงเทรา ชลบุรี ปราจีนบุรี ระยอง สระแก้ว กาญจนบุรี ราชบุรี เพชรบุรี และสุพรรณบุรี) จำนวน 97,170 ไร่ ไร่การะบาดเพิ่มขึ้น 3,728 ไร่ (ข้อมูล ณ 28 ก.ย. 66)								
1. ไนจีเรีย	65.35	56.97	59.06	63.03	3.97	6.72%									
2. คองโก	38.87	40.05	42.77	45.67	2.90	6.79%									
3. ไทย	29.37	31.08	29.00	30.11	1.11	3.83%									
4. สาธารณรัฐกินา	20.85	22.43	21.77	22.68	0.91	4.18%									
5. บราซิล	17.88	17.59	18.21	18.10	-0.11	-0.59%									
<b>ภูมิภาคอาเซียน (AFSIS)</b>	<b>2564 (63/64)</b>	<b>2565 (64/65)</b>	<b>2566 (65/66)</b>	<b>2567 (66/67)</b>	<b>+/-</b>	<b>(%)</b>									
ผลผลิต (ล้านตัน)	84.98	82.14	82.36	84.93	2.57	3.12%									
<b>ไทย (สทก.)</b>															
ผลผลิต (ล้านตัน)	35.09	34.07	32.73	33.77	1.04	3.18%									
พื้นที่เก็บเกี่ยว (ล้านไร่)	10.41	9.92	9.73	10.13	0.40	4.11%									
เกษตรกร (ครัวเรือน)	587,754	760,228	738,153	อุ้งทะร้างกะเป๋น	N/A	N/A									
ผลผลิตเฉลี่ย (กก./ไร่)	3,372	3,434	3,363	3,333	-30.00	-0.89%									
สำหรับปี 2566 ช่วงออกสู่ตลาดมาก ม.ค.-มี.ค. 66 ประมาณ 19.31 ลต. (59%)															
แหล่งผลิตสำคัญ นครราชสีมา 14.06% กำแพงเพชร 7.50% ชัยภูมิ 6.06% กาญจนบุรี 6.06% อุตรธานี 4.76%															
<b>ความต้องการใช้</b>	<b>2562</b>	<b>2563</b>	<b>2564</b>	<b>2565</b>	<b>+/-</b>	<b>(%)</b>									
สมาคมฯ	40.00	40.00	42.58	42.58	-	-									
สัดส่วนในอุตสาหกรรม	แบ่งมัน : มันเส้น : เอทานอล = 55.67 : 34.93 : 9.40														
ความต้องการใช้	ส่งออก : ใช้ภายในประเทศ = 74 : 26														
<b>การส่งออก (ตัน)</b>	<b>2563</b>	<b>2564</b>	<b>2565</b>	<b>2565 (ม.ค.-ธ.ค.)</b>	<b>2566 (ม.ค.-ธ.ค.)</b>	<b>+/- ปี 66:65 (ม.ค.-ธ.ค.)</b>									
มันเส้น	3,068,802	5,305,046	5,853,024	4,578,313	3,866,861	-15.54%									
มันอัดเม็ด	12,241	22,108	77,597	67,915	93,005	36.94%									
แป้งดิบ	2,782,215	3,684,136	3,758,915	2,490,034	1,729,029	-30.56%									
แป้งแปรรูป	984,319	1,068,932	1,094,940	743,499	652,804	-12.23%									
อื่นๆ (สต็อก/กากมัน)	247,508	324,135	347,473	254,277	212,017	-16.62%									
<b>รวมผลผลิตทั้งหมด</b>	<b>7,095,085</b>	<b>10,404,357</b>	<b>11,131,950</b>	<b>8,134,038</b>	<b>6,553,517</b>	-19.43%									
คิดเป็นหัวมันสด	24,781,924	34,749,227	36,725,055	26,219,532	20,699,081										
ประเทศคู่ค้า	มันเส้น จีน 99% อื่น ๆ 1%														
	แป้งมัน จีน 59% ไต้หวัน 10% มาเลเซีย 8% ญี่ปุ่น 5% อื่น ๆ 19%														
ประเทศคู่แข่ง	เวียดนาม กัมพูชา														
สถานการณ์การส่งออก	ปริมาณส่งออกผลิตภัณฑ์สดต่าง (YOY) เนื่องจากปัญหาอุทกภัย (2565) ปัญหาภัยแล้ง (2566) ปัญหาโรคในมันสำปะหลัง และเออลีนู ทำให้การผลิตไม่เพียงพอต่อความต้องการตลาด														
<b>การนำเข้า (ตัน)</b>	<b>2563</b>	<b>2564</b>	<b>2565</b>	<b>2565 (ม.ค.-ธ.ค.)</b>	<b>2566 (ม.ค.-ธ.ค.)</b>	<b>+/- ปี 66:65 (ม.ค.-ธ.ค.)</b>									
หัวมันสด	720,556	437,669	1,030,132	695,662	558,913	-19.66%									
มันเส้น	2,291,102	2,411,726	3,248,704	2,712,558	2,600,123	-4.14%									
- ลาว	892,483	1,303,967	1,703,398	1,339,147	1,626,945	21.49%									
- กัมพูชา	1,396,875	1,094,353	1,516,157	1,344,261	928,847	-30.90%									
- เมียนมาร์	-	12,958	29,149	29,150	44,331	52.08%									
- อื่นๆ	1,744	448	-	-	-	-									
คิดเป็นหัวมันสด	5,452,823	5,739,908	7,731,916	6,455,886	6,188,293										
รวมหัวมันสด	6,173,379	6,177,577	8,762,047	7,151,548	6,747,205										
<b>สถานการณ์ปัจจุบัน</b>															
ในประเทศ	ราคาหัวมันสด จ.นครราชสีมา อยู่ที่ 3.25-3.65 บาท/กก. ราคาปรับตัวสูงขึ้นจากสัปดาห์ก่อน เนื่องจากในพื้นที่มีฝนตก เกษตรกรไม่ขุดหัวมันสำปะหลังขาย ส่งผลให้ผลผลิตออกสู่ตลาดลดลง โดยผลผลิตปี 65/66 ออกสู่ตลาดแล้ว 32.07 ล้านตัน (98.00%)														
ต่างประเทศ	มันเส้น อยู่ที่ 10.11-10.29 บาท/กก. (275-280 เหรียญสหรัฐฯ) ราคาทรงตัวเท่ากับสัปดาห์ก่อน แต่ปรับตัวสูงขึ้นในรูปของค่าเงินบาท														
	แป้งมัน อยู่ที่ 20.41-21.14 บาท/กก. (555-575 เหรียญสหรัฐฯ) ราคาทรงตัวเท่ากับสัปดาห์ก่อน แต่ปรับตัวสูงขึ้นในรูปของค่าเงินบาท														
	แอลกอฮอล์ (ณ 28 ก.ย. 66) ราคาอยู่ที่ 7,263 หยวน/ตัน ราคาปรับตัวสูงขึ้นจากสัปดาห์ก่อน														
แนวโน้ม	ผลิตภัณฑ์มันสำปะหลังคาดว่ายังเป็นที่ต้องการอย่างต่อเนื่อง เพื่อนำไปผลิตแอลกอฮอล์ สำหรับอุตสาหกรรมขนานมาย สุรา เคมีภัณฑ์ พลังงาน ถึงแม้ว่าผลผลิตไม่เพียงพอต่ออุปสงค์ ซึ่งภัยแล้งมีแนวโน้มจะทำให้ผลผลิตในปีหน้าลดลง คาดว่าจะส่งผลให้ราคาสูงขึ้นและมีปริมาณส่งออกน้อยลง														
<b>ราคาเฉลี่ยรายเดือน</b>	<b>ปี</b>	<b>ม.ค.</b>	<b>ก.พ.</b>	<b>มี.ค.</b>	<b>เม.ย.</b>	<b>พ.ค.</b>	<b>มิ.ย.</b>	<b>ก.ค.</b>	<b>ส.ค.</b>	<b>ก.ย.</b>	<b>ต.ค.</b>	<b>พ.ย.</b>	<b>ธ.ค.</b>	<b>เฉลี่ย</b>	
เกษตรกรขายได้ - สทก. 1/	2561	2.01	2.12	2.36	2.51	2.55	2.47	2.38	2.38	2.49	2.57	2.41	2.30	2.25	
	2562	2.20	2.17	2.15	2.11	1.83	1.65	1.65	1.72	1.62	1.70	1.87	1.99	2.07	
	2563	1.94	1.92	1.89	1.73	1.67	1.62	1.64	1.73	1.76	1.85	2.05	2.05	1.89	
	2564	2.03	2.07	2.13	2.08	1.92	1.91	1.97	2.02	2.12	2.08	2.19	2.28	2.09	
	2565	2.29	2.28	2.31	2.40	2.51	2.57	2.71	2.71	2.68	2.80	2.58	2.60	2.39	
	2566	2.70	2.86	3.05	3.15	3.09	2.79	2.74	2.78	2.94				2.90	
	- จ.นครราชสีมา 2/	2561	2.24	2.40	2.70	2.94	3.04	2.92	2.85	2.85	2.85	2.88	2.86	2.70	2.77
		2562	2.53	2.42	2.40	2.40	2.30	2.20	2.20	2.20	2.20	2.23	2.29	2.26	2.30
		2563	2.25	2.24	2.22	2.17	2.11	2.10	2.11	2.15	2.14	2.14	2.14	2.23	2.17
		2564	2.17	2.22	2.25	2.38	2.40	2.40	2.40	2.44	2.55	2.57	2.64	2.53	2.41
2565		2.53	2.54	2.67	2.86	3.03	3.10	3.15	3.15	3.13	3.10	3.08	3.04	2.95	
2566		3.10	3.26	3.42	3.59	3.63	3.46	3.30	3.31	3.45				3.39	
ราคาส่งออก F.O.B. - มันเส้น 3/		2561	6.73	6.82	7.10	7.63	8.10	8.49	8.48	7.73	7.82	7.90	7.69	7.08	7.63
		2562	6.72	6.58	6.82	6.98	6.92	6.92	7.24	7.31	7.16	7.07	6.88	6.69	6.94
		2563	6.61	6.76	7.03	6.76	7.08	7.14	7.46	7.91	7.94	7.99	7.96	7.95	7.38
		2564	7.46	7.95	8.15	8.20	8.14	8.16	8.47	8.35	8.24	8.38	8.35	8.50	8.20
	2565	8.14	8.09	8.67	9.36	9.92	10.16	10.28	9.87	10.02	10.04	9.26	8.75	9.38	
	2566	8.90	9.32	9.48	9.26	9.23	9.17	9.14	9.51	10.20				9.36	
	- แป้งมัน 4/	2561	13.86	14.67	16.02	16.65	17.39	17.06	16.42	15.94	16.27	16.66	15.67	14.51	15.93
		2562	14.06	13.88	14.39	14.65	14.26	13.67	13.44	13.70	13.74	13.67	13.53	13.57	13.87
		2563	13.56	13.63	13.72	13.79	13.67	13.59	13.90	13.92	14.02	14.00	13.97	14.22	13.83
		2564	14.18	14.27	14.83	15.12	15.10	15.15	15.71	15.88	15.74	16.01	15.97	16.37	15.36
2565		16.20	15.98	16.28	16.78	17.69	18.68	18.64	17.85	18.13	18.35	17.34	16.87	17.40	
2566		16.25	17.41	18.18	18.56	19.10	19.62	19.53	19.71	20.78				18.79	

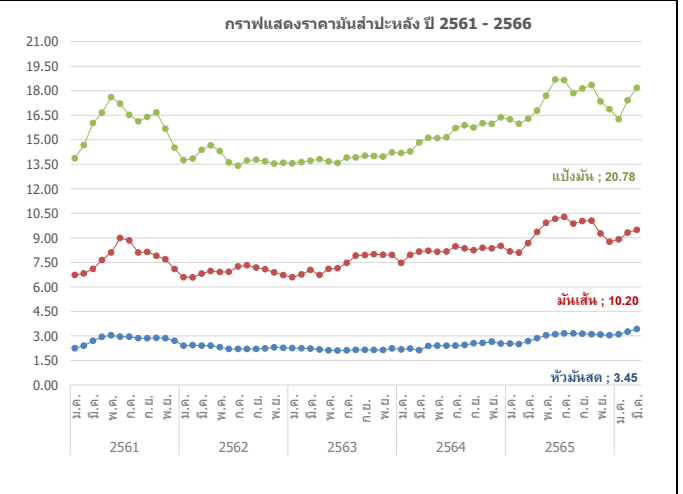

หมายเหตุ: 1/ หัวมันสดออกจาก สทก. 2/ หัวมันสดซื้อเป็น 25% จาก พ.ณ. 3/สมาคมการค้ามันฯ และสมาคมโรงงานผลิตมันฯ 4/ สมาคมแปรรูปมันสำปะหลังไทย กรมการค้าภายใน กระทรวงพาณิชย์

# ข้าวโพดเลี้ยงสัตว์

ประจำสัปดาห์ที่ 4 เดือนกันยายน 2566 (25 - 29 ก.ย. 66)

ผลผลิต (ล้านตัน)	ปี 63/64	ปี 64/65	ปี 65/66	ปี 66/67 (ก.ย. 66)	+ - %
โลก (USDA)	1,128.97	1,218.71	1,155.62	1,214.29	5.08
1. สหรัฐฯ	358.45	382.89	348.75	384.42	10.23
2. จีน	260.67	272.55	277.20	277.00	-0.07
3. บราซิล	87.00	116.00	135.00	129.00	-4.44
4. สหภาพยุโรป*	67.44	71.52	52.23	59.40	13.73
5. อาร์เจนตินา	52.00	49.50	34.00	54.00	58.82
*สหภาพยุโรป: ฝรั่งเศส (20%) โรมาเนีย (16%) โปแลนด์ (12%) ฮังการี (10%) อิตาลี (8%)					
ผลผลิต (ล้านตัน)	ปี 63/64	ปี 64/65	ปี 65/66	ปี 66/67 (ก.ย. 66)	+ - %
ไทย	4.990	4.848	4.896	4.771	-2.55
มูลค่าผลผลิต (ล้านบาท)	46,545.61	40,790.53	40,783.68	39,527.74	-3.08
จำนวนคริวเรือน	462,863	448,232	444,253	N/A	N/A
พื้นที่เพาะปลูก (ล้านไร่)	7.08	6.82	6.76	6.75	-0.15
ผลผลิตเฉลี่ย/ไร่ (กก.)	713	728	724	707	-2.35
<b>ช่วงออกสู่ตลาดมาก ผลผลิตออกมากช่วงเดือน ก.ย.-ธ.ค. 66 ประมาณ 3.98 ลต. (83.45%)</b>					
<b>แหล่งผลิตสำคัญ 10 จังหวัด</b> เพชรบูรณ์ 12% นครราชสีมา 10% ตาก 8% น่าน 8.1%					
สพบุรี 6% นครสวรรค์ 6% เลย 5% เชียงใหม่ 4% ลำปาง 4% เชียงราย 4%					
	ปี 63/64	ปี 64/65	ปี 65/66	ปี 66/67 (ก.ย. 66)	+ - %
การใช้ - โลก	1,143.47	1,201.06	1,166.69	1,199.77	2.84
สมาคมฯ	8.34	8.57	8.11	8.37	3.21
สต็อก - โลก	292.88	310.54	299.47	313.99	4.85
*ข้อมูลปีปฏิทิน					
นำเข้า-ส่งออก (ตัน)	ปี 2562	ปี 2563	ปี 2564	ปี 2565	ปี 2566 (ม.ค.-ส.ค.)
นำเข้า	681,459	1,587,753	1,834,021	1,475,696	1,331,370
- เมียนมาร์	588,515	1,408,299	1,796,002	1,375,593	1,200,707
- ลาว	46,668	33,152	17,265	19,143	95,100
- กัมพูชา	46,276	146,193	5,665	29,281	35,563
- อินเดีย	-	-	-	51,170	-
- ปากีสถาน	-	-	-	509	-
ส่งออก (ตัน)	1,788	631	26,479	997	141
ประเทศคู่ค้า - นำเข้า (ณ ม.ค.-ก.ค.)	พม่า 91% ลาว 8% กัมพูชา 1%				
ประเทศคู่แข่ง	ลาว ไต้หวัน อินโดนีเซีย				

1. สถานการณ์โลก: USDA คาดการณ์ผลผลิตปี 2566/67 (ก.ย. 66) เพิ่มขึ้นจากปีก่อน 5.08% เนื่องจากผลผลิตเพิ่มขึ้นในประเทศ สหรัฐอเมริกา, บราซิล และอาร์เจนตินา ความต้องการใช้เพิ่มขึ้น 2.84% และสต็อกเพิ่มขึ้น 4.85% จากปีก่อน ผู้ประกอบการอาหารสัตว์ยังคงมีความต้องการใช้เพิ่มมากขึ้น จากการคลี่คลายของสถานการณ์โควิด ส่งผลให้ผู้ประกอบการมีการเก็บสต็อกเพิ่มมากขึ้นเพื่อเก็งกำไร

2. สถานการณ์ซื้อขายล่วงหน้าตลาดชิคาโก: ปรับตัวสูงขึ้นจากสัปดาห์ก่อน โดยนักลงทุนต่างชาติสัญญาเพื่อทำกำไร หลังจากการปรับลดลงอย่างมาก นอกจากนี้ การคาดการณ์ว่าอุปทานรัฐพืชในตลาดโลกมีแนวโน้มลดลง เนื่องจากพื้นที่เพาะปลูกในอาร์เจนตินาและออสเตรเลียเผชิญสภาพอากาศแห้งแล้ง ประกอบกับสงครามในยูเครนยังคงเป็นปัจจัยลบต่อการค้ารัฐพืชในภูมิภาคทะเลดำ

3. สถานการณ์ในประเทศไทย: ขณะนี้ผลผลิตออกสู่ตลาดแล้ว 0.48 ลต. (11.32%) ออกช้ากว่าที่กำหนดจากภาวะภัยแล้งและจะออกมากในช่วง ต.ค.-ธ.ค. 66 ประมาณ 3.34 ลต. (70%)

4. ราคาข้าวโพดเมล็ด ความชื้น 14.5% : จ.เพชรบูรณ์ สัปดาห์นี้อยู่ที่ 10.00-10.40 บาท/กก. ปรับตัวเพิ่มขึ้นจากสัปดาห์ก่อน อยู่ที่ 10.00-10.35 บาท/กก. เพื่อจูงใจให้เกษตรกรนำผลผลิตออกมาจำหน่ายมากขึ้น

5. ปริมาณสต็อกข้าวโพด (ณ ส.ค. 66) อยู่ที่ 0.82 ลต.

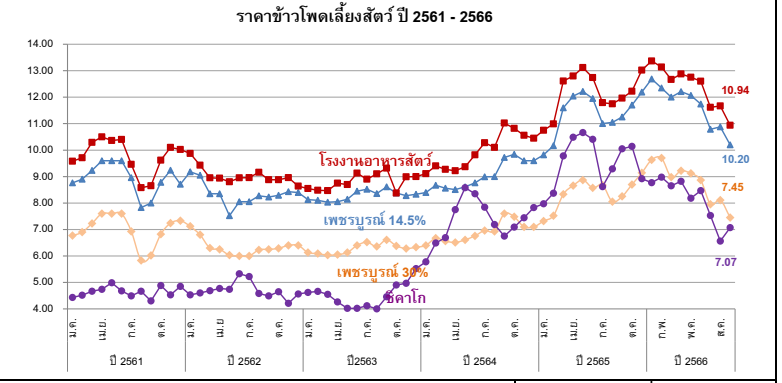

ราคา (บาท/กก.)	ม.ค.	ก.พ.	มี.ค.	เม.ย.	พ.ค.	มิ.ย.	ก.ค.	ส.ค.	ก.ย.	ต.ค.	พ.ย.	ธ.ค.	ก.พ.	พ.ค.	เม.ค.
<b>ณ 29 ก.ย.</b>															
เกษตรกรขายได้ (สตก.) ความชื้น 14.5%	ปี 2561	8.06	8.24	8.30	8.48	8.48	8.63	7.17	6.77	6.56	7.22	8.33	8.78	7.92	7.81
	ปี 2562	8.97	8.19	8.05	7.82	7.49	7.82	7.69	7.33	7.42	7.39	7.66	7.86	7.67	7.81
	ปี 2563	7.81	7.46	7.42	7.49	7.72	7.92	8.12	7.49	7.60	7.44	7.68	7.90	7.67	7.61
	ปี 2564	8.15	8.15	8.06	7.93	7.66	8.15	8.29	7.72	8.23	8.40	8.76	8.97	8.21	8.27
	ปี 2565	8.85	8.94	9.10	9.69	10.30	10.52	10.37	9.76	9.33	9.54	10.46	10.89	9.81	9.81
	ปี 2566	11.18	11.60	11.08	10.70	10.69	10.79	10.14	9.56	9.52				10.58	10.58
จ.เพชรบูรณ์เมล็ด ความชื้น 14.5%	ปี 2561	8.77	8.90	9.23	9.60	9.60	9.60	8.75	7.83	8.00	8.78	9.24	9.33	8.97	8.97
	ปี 2562	9.18	8.99	8.51	8.35	8.10	8.05	8.05	8.27	8.31	8.29	8.43	8.41	8.41	8.41
	ปี 2563	8.24	8.06	8.03	8.05	8.14	8.45	8.49	8.36	8.61	8.38	8.28	8.33	8.29	8.29
	ปี 2564	8.40	8.67	8.56	8.51	8.61	8.76	8.99	9.00	9.72	9.84	9.60	9.60	9.09	9.09
	ปี 2565	9.82	10.17	11.60	12.04	12.22	12.18	11.61	11.13	10.98	11.52	11.71	12.19	11.43	11.43
	ปี 2566	12.69	12.77	12.00	12.21	12.07	11.74	10.79	10.88	10.20				11.71	11.71
จ.เพชรบูรณ์เมล็ด ความชื้น 30%	ปี 2561	6.77	6.90	7.23	7.60	7.60	7.60	6.93	5.83	6.02	6.82	7.24	7.33	6.99	6.99
	ปี 2562	7.12	6.74	6.40	6.25	6.03	6.00	6.00	6.23	6.25	6.29	6.40	6.41	6.34	6.34
	ปี 2563	6.25	6.09	6.03	6.05	6.13	6.40	6.52	6.23	6.61	6.38	6.28	6.33	6.27	6.27
	ปี 2564	6.40	6.67	6.56	6.51	6.61	6.76	6.96	6.23	7.60	7.48	7.10	7.10	6.83	6.83
	ปี 2565	7.32	7.52	8.38	8.66	8.87	8.82	8.34	8.14	7.98	8.59	8.71	9.14	8.37	8.37
	ปี 2566	9.63	9.67	9.38	9.22	9.12	8.87	7.95	8.11	7.45				8.78	8.78
โรงงานอาหารสัตว์รับซื้อ กทม. ความชื้น 14.5%	ปี 2561	9.57	9.71	10.29	10.50	10.38	10.40	9.33	8.58	8.65	9.61	10.10	10.02	9.76	9.76
	ปี 2562	9.89	9.49	9.09	8.92	8.81	8.99	8.96	9.11	9.01	8.83	8.96	8.70	9.06	9.06
	ปี 2563	8.56	8.48	8.47	8.74	8.70	9.11	8.91	9.09	9.31	9.06	8.99	8.99	8.87	8.87
	ปี 2564	9.11	9.40	9.27	9.22	9.37	9.82	10.28	10.10	11.02	10.82	10.56	10.45	9.95	9.95
	ปี 2565	10.75	10.99	12.61	12.80	13.12	12.95	12.23	11.94	11.72	12.23	12.38	13.02	12.23	12.23
	ปี 2566	13.37	13.53	12.67	12.88	12.75	12.60	11.62	11.67	10.94				12.45	12.45
ซื้อขายล่วงหน้าตลาดชิคาโก	ปี 2561	4.43	4.53	4.68	4.75	5.01	4.66	4.56	4.66	4.52	4.74	4.75	4.85	4.68	4.68
	ปี 2562	4.74	4.61	4.58	4.48	4.79	5.34	5.17	4.55	4.36	4.65	4.44	4.50	4.68	4.68
	ปี 2563	4.62	4.65	4.54	4.12	4.03	4.02	4.11	4.00	4.49	4.90	4.98	5.15	4.47	4.47
	ปี 2564	6.09	6.49	6.69	7.75	8.58	8.35	7.84	7.19	6.75	7.09	7.44	7.83	7.34	7.34
	ปี 2565	7.99	8.37	9.78	10.49	10.66	10.46	9.52	8.92	9.94	10.22	9.59	8.92	9.57	9.57
	ปี 2566	8.77	8.98	8.65	8.82	8.18	8.47	7.53	6.56	7.07				8.11	8.11

ปาล์มน้ำมัน

ประจำสัปดาห์ที่ 4 ของเดือนกันยายน 2566 (วันที่ 25 - 29 ก.ย. 66)

<p>สถานการณ์ โลก : USDA (ก.ย. 66)</p> <ul style="list-style-type: none"> <li>น้ำมันพืช (ล้านตัน) 207.34 206.70 208.48 222.84 6.89</li> <li>น้ำมันปาล์ม (ล้านตัน) <ul style="list-style-type: none"> <li>การผลิต 73.03 73.08 73.83 79.46 7.64</li> <li>การใช้ 71.07 73.12 71.08 78.07 9.85</li> <li>สต็อก 15.86 15.16 16.80 16.10 -4.17</li> </ul> </li> </ul> <p>&gt; แหล่งผลิตสำคัญ : อินโดนีเซีย (59.15%), มาเลเซีย (23.91%), ไทย (4.34%), อื่น ๆ (10.21%)</p>	<p>ปี 62/63 ปี 63/64 ปี 64/65 ปี 65/66 % Δ</p> <p>สถานการณ์ ไทย : สศก. (ส.ค.66)</p> <ul style="list-style-type: none"> <li>ผลปาล์ม (ล้านตัน) 15.657 16.904 19.060 18.085 -5.12</li> <li>CPO (ล้านตัน) 2.818 3.043 3.431 3.255 -5.12</li> <li>CPO ตามแจ้ง กกร. : ล้านตัน 2.652 2.963 3.376</li> <li>มูลค่าผลผลิตผลปาล์ม (ล้านบาท) 74,839 116,638 149,621</li> </ul> <ul style="list-style-type: none"> <li>ครัวเรือนเกษตรกร (สศก.) 394,214 400,575 407,225</li> <li>เนื้อที่ให้ผล (ล้านไร่) 5.871 6.034 6.150</li> <li>ผลผลิตเฉลี่ย (กก./ไร่) 2,763 2,802 3,099</li> <li>สต็อก CPO (ล้านตัน) แจ้ง กกร. 0.298 0.173 0.348</li> </ul> <p>● แหล่งผลิต : ได้ 91% (สฎ. 24% กบ. 22% ขพ. 19%) กลาง 7% และเหนือ+ตะวันออกเฉียงเหนือ 2%</p>	<p>◆มาตรการกฎหมาย (กกร.) : คน.</p> <ol style="list-style-type: none"> <li>ปิดป้ายแสดงราคาซื้อขายผลปาล์มตั้งแต่ 18% ขึ้นไป และห้ามปิดป้ายแสดงราคาซื้อขายผลปาล์มร่วง</li> <li>แจ้งปริมาณ สถานที่ยก และจัดทำบัญชีทุกวันสิ้นเดือน</li> <li>ขออนุญาตขนย้าย CPO ตั้งแต่ 25 กก. ขึ้นไป</li> </ol> <p>◆มาตรฐานโรงงานสกัดน้ำมันปาล์ม : ออ.ออกประกาศฯ (9 เม.ย. 62) กำหนดอัตราน้ำมันขั้นต่ำที่โรงสกัดฯ ต้องผลิตได้ (โรงขอ ไม่ต่ำกว่า 18% โรงรับ ไม่ต่ำกว่า 30%) มีผลบังคับใช้ 22 มิ.ย. 62</p> <p>◆โครงการประกันรายได้เกษตรกรชาวสวนปาล์มน้ำมัน</p> <ul style="list-style-type: none"> <li>เกษตรกรที่ขึ้นทะเบียนกับ กสก. ไม่เกินครัวเรือนละ 25 ไร่ ต้นปาล์มให้ผลผลิตแล้วอายุ ≥ 3 ปี</li> <li>ราคาเป้าหมาย ผลปาล์ม (18%) กก.ละ 4 บาท</li> <li>จ่ายเงินชดเชย = ราคาเป้าหมาย - ราคาตลาดอ้างอิง</li> </ul> <p>ปี62 - 63(ค.ค.62 - ธ.ค.63) ชดเชยให้เกษตรกร จำนวน 378,892 ครัวเรือน วงเงิน 7,221.21 ล้านบาท</p> <p>ปี64 - 65(ม.ค.64 - ส.ค.65) ราคาตลาดอ้างอิงอยู่สูงกว่าราคาเป้าหมายที่ก.ละ 4 บาท จึงยังไม่มีการจ่ายเงิน</p> <p>ปี65 - 66(ก.ย.65 - ส.ค.66) กนป. (21 เม.ย.66) เห็นชอบโครงการฯ กรอบวงเงิน 3,133.17 ล้านบาท</p>																																																																																																																																																																																					
<p>◆มาตรการคู่ขนาน</p> <ul style="list-style-type: none"> <li>การปรับสมดุลน้ำมันปาล์มในประเทศ</li> <li>กนป. แต่งตั้งคณะอนุกรรมการบริหารจัดการสมดุลน้ำมันปาล์ม (7 มิ.ย.65) และคณะอนุกรรมการฯ มีมติให้ใช้มาตรการปรับลดสัดส่วนผสมไบโอดีเซลในน้ำมันดีเซลเป็นลำดับแรก และกำหนดปริมาณสต็อก cpo เผื่อสำรองไว้ 200,000 ตัน /เดือน</li> </ul> <p>◆คณะอนุกรรมการบริหารจัดการสมดุลน้ำมันปาล์ม ได้เห็นชอบหลักการการบริหารจัดการสมดุลน้ำมันปาล์ม ให้มีความเหมาะสมกับสถานการณ์ ดังนี้ ① การปรับลดสัดส่วนผสมไบโอดีเซลในน้ำมันดีเซลหมุนเร็ว ② ผักตบถการส่งออกน้ำมันปาล์ม ③ เก็บสต็อกน้ำมันปาล์มดิบ ④ การกำหนดมาตรการการรับซื้อปาล์มน้ำมัน</p> <ul style="list-style-type: none"> <li>มติ กบง. (7 มี.ค. 66) งดการกำหนดสัดส่วนการผสมไบโอดีเซลในน้ำมันดีเซลหมุนเร็ว ให้ขึ้นต่ำของ ปี7, ปี10, ปี20 ที่ร้อยละ 6.6 (1 ม.ค. - 30 ก.ย. 66) เพื่อเป็นกลไกในการช่วยดูดซับปริมาณสต็อกน้ำมันปาล์มดิบในประเทศที่มีแนวโน้มสูงขึ้น</li> </ul> <p>● โครงการผักตบถการส่งออกน้ำมันปาล์มเพื่อลดผลผลิตส่วนเกิน</p> <p>ปี 64 (ค.ค.63 - ก.ย. 64) สนับสนุนการบริหารจัดการส่งออกน้ำมันปาล์ม กก.ละ 2 บาท ให้ผู้ส่งออก 9 ราย ปริมาณที่ 142,816.1430 ตัน วงเงิน 285.6323 ล้านบาท คิดเป็นร้อยละ 47.61 ของวงงบประมาณดำเนินการ</p> <p>ปี 65 (5 ก.ค. -30 ก.ย.65) ไม่มีการจ่ายเงินสนับสนุน เนื่องจากสต็อก CPO ต่ำกว่าสต็อกเป้าหมายที่ 300,000 ตัน</p> <p>ปี 66 (เป้าหมาย 150,000 ตัน) : กนป. (21 เม.ย.66) เห็นชอบโครงการฯ และงบประมาณ วงเงิน 309 ล้านบาท โดยมีเงื่อนไข ① สนับสนุนเฉพาะน้ำมันปาล์มดิบ ② สต็อกน้ำมันปาล์มดิบในประเทศสูงกว่า 300,000 ตัน (ขั้นต่ำ 250,000 ตัน โดยให้ กนป. เป็นผู้พิจารณา) ③ ราคาน้ำมันปาล์มดิบในประเทศสูงกว่าราคาตลาดโลก</p> <ul style="list-style-type: none"> <li>การบริหารจัดการปริมาณน้ำมันปาล์มทั้งระบบ ครม. มีมติ (11 ก.พ. 63) เห็นชอบดำเนินการโครงการติดตั้งเครื่องวัดปริมาณน้ำมันปาล์มดิบเพื่อบริหารจัดการและควบคุมสต็อก งบประมาณ 372.512 ล้านบาท โดยให้ พ.ณ. (คน.) ติดตั้งเครื่องวัดปริมาณ CPO/CPKO ที่คลังเก็บของผู้ประกอบการ จำนวน 469 แห่ง</li> <li>การบริหารการนำเข้าโดย (1) กำหนดด่านศุลกากร (การนำเข้าปกติ) : นำเข้าได้เฉพาะด่านมาบตาพุด กรุงเทพฯ และแหลมฉบัง (2) กำหนดด่านนำผ่าน : นำผ่านต้นทางที่ด่านกรุงเทพฯเพียงด้านเดียว ด่านปลายทาง กำหนดไว้ 3 ด่าน ได้แก่ ด่านจันทบุรี (ไปกัมพูชา) ด่านหนองคาย (ไป สปป.ลาว) และด่านแม่สอด (ไปเมียนมา)</li> <li>มติ กนป. (4 ก.พ. 65) เห็นชอบหลักการทบทวนมาตรการนำผ่านน้ำมันปาล์มบริสุทธิ์ตามค่าขอ สปป.ลาว จากมาเลเซียผ่านด่านสะเตงา จังหวัดสงขลา ไม่เกิน 5,000 ตัน /ปี</li> <li>การขอและการออกหนังสือรับรองการนำผ่านสินค้าน้ำมันปาล์มและแฟรกชันของน้ำมันปาล์มไปยัง สปป.ลาว ต้องปฏิบัติตามประกาศ พ.ณ. เรื่อง กำหนดให้นำผ่านปาล์มและแฟรกชันของน้ำมันปาล์ม และน้ำมันเนื้อในเมล็ดปาล์ม เป็นสินค้าที่ต้องปฏิบัติตามมาตรการจัดระเบียบในการนำเข้าและนำผ่าน (ฉบับที่ 2) พ.ศ. 2565 และระเบียบกระทรวงพาณิชย์ว่าด้วยการออกหนังสือรับรองฯ พ.ศ. 2565 (บังคับใช้ 22 ต.ค.65)</li> </ul>																																																																																																																																																																																							
<p>◆ คณะกรรมการที่เกี่ยวข้อง</p> <ul style="list-style-type: none"> <li>คณะกรรมการนโยบายปาล์มน้ำมันแห่งชาติ (กนป.) : ร.นม. (พลเอก ประวิตร วงษ์สุวรรณ) เป็นประธาน และ รว.พ.ณ. เป็นรองประธาน</li> <li>คณะอนุกรรมการเพื่อบริหารจัดการปาล์มน้ำมันและน้ำมันปาล์มด้านการตลาด : รว.พ.ณ. เป็นประธาน และ อธิติ คณ. เป็นเลขานุการ</li> <li>คณะอนุกรรมการบริหารจัดการสมดุลน้ำมันปาล์ม : อธิติ คณ. เป็นประธานและ ผอ.กษ.1 เป็นเลขานุการ</li> </ul>	<p>◆ ความเคลื่อนไหวของราคา (บาท/กก.)</p> <table border="1"> <tr> <td></td> <td>22 ก.ย. 66</td> <td>29 ก.ย. 66</td> <td></td> </tr> <tr> <td>· ผลปาล์ม (น้ำมัน 18%)</td> <td>4.80 - 5.60</td> <td>5.00 - 5.80</td> <td>↑</td> </tr> <tr> <td>· น้ำมันปาล์มดิบ กม.</td> <td>28.50 - 28.75</td> <td>29.50 - 29.75</td> <td>↑</td> </tr> <tr> <td>· น้ำมันปาล์มดิบ มาเลเซีย</td> <td>28.64</td> <td>29.04</td> <td>↑ (27 ก.ย. 66)</td> </tr> </table> <p>- ในประเทศ แหล่งผลิตสำคัญในพื้นที่ภาคใต้ได้รับผลกระทบจากภาวะฝนตกชุก ซึ่งเป็นอุปสรรคต่อการตัดปาล์มจำหน่าย ทำให้ผลผลิตออกสู่ตลาดลดลง แต่โดยรวมยังคงมีเพียงพอต่อความต้องการของโรงสกัด ด้านความต้องการใช้น้ำมันปาล์มดิบในประเทศยังทรงตัวต่อเนื่อง ส่วนภาคการส่งออกมีทิศทางที่ดีขึ้น จากปัจจัยด้านราคาที่สามารถแข่งขันกับประเทศคู่แข่งได้ ส่งผลทำให้ราคาผลปาล์มและน้ำมันปาล์มดิบ ปรับสูงขึ้นระดับหนึ่งเมื่อเทียบกับสัปดาห์ก่อน</p> <p>- สต็อก ณ ส.ค. 66 ตามแบบแจ้งตามประกาศ กกร. = 0.375 ล้านตัน หรือเพิ่มขึ้นร้อยละ 9.58 จากเดือน ก.ค. 66 (0.286 ล้านตัน) และจากการตรวจสอบของคณะทำงาน ระดับจังหวัด 18 - 20 ก.ย. 66 ปริมาณสต็อกอยู่ที่ 0.3690 ล้านตัน ลดลงจากสัปดาห์ก่อนที่ปริมาณ 0.3729 ล้านตัน หรือลดลงร้อยละ 1.05</p> <p>- แนวโน้ม ผลผลิตออกสู่ตลาดสม่ำเสมอประมาณ 1.3 ล้านตัน/เดือน ความต้องการใช้ในประเทศทรงตัว ทั้งภาคบริโภค อุตสาหกรรม และพลังงาน ด้านการส่งออกมีสัญญาณที่ดีขึ้น ผู้ประกอบการมีการทำสัญญาซื้อขายกับคู่ค้า ซึ่งจะส่งผลให้ปริมาณสต็อกน้ำมันปาล์มดิบในระบบลดลง ราคาผลปาล์มและน้ำมันปาล์มดิบ เคลื่อนไหวตามภาวะอุปสงค์อุปทาน</p>		22 ก.ย. 66	29 ก.ย. 66		· ผลปาล์ม (น้ำมัน 18%)	4.80 - 5.60	5.00 - 5.80	↑	· น้ำมันปาล์มดิบ กม.	28.50 - 28.75	29.50 - 29.75	↑	· น้ำมันปาล์มดิบ มาเลเซีย	28.64	29.04	↑ (27 ก.ย. 66)																																																																																																																																																																						
	22 ก.ย. 66	29 ก.ย. 66																																																																																																																																																																																					
· ผลปาล์ม (น้ำมัน 18%)	4.80 - 5.60	5.00 - 5.80	↑																																																																																																																																																																																				
· น้ำมันปาล์มดิบ กม.	28.50 - 28.75	29.50 - 29.75	↑																																																																																																																																																																																				
· น้ำมันปาล์มดิบ มาเลเซีย	28.64	29.04	↑ (27 ก.ย. 66)																																																																																																																																																																																				
<p>ราคา (บาท/กก.)</p> <table border="1"> <tr> <th></th> <th>ม.ค.</th> <th>ก.พ.</th> <th>มี.ค.</th> <th>เม.ย.</th> <th>พ.ค.</th> <th>มิ.ย.</th> <th>ก.ค.</th> <th>ส.ค.</th> <th>ก.ย.</th> <th>ต.ค.</th> <th>พ.ย.</th> <th>ธ.ค.</th> <th>เฉลี่ย</th> </tr> <tr> <td>ผลปาล์มทะลาย (18%) ณ โรงสกัด</td> <td></td> <td></td> <td></td> <td></td> <td></td> <td></td> <td></td> <td></td> <td></td> <td></td> <td></td> <td></td> <td></td> </tr> <tr> <td>ปี 2564</td> <td>6.91</td> <td>6.85</td> <td>5.79</td> <td>5.04</td> <td>5.70</td> <td>5.92</td> <td>6.43</td> <td>6.79</td> <td>7.28</td> <td>8.35</td> <td>8.75</td> <td>8.97</td> <td>6.90</td> </tr> <tr> <td>ปี 2565</td> <td>10.49</td> <td>8.50</td> <td>9.74</td> <td>10.22</td> <td>9.92</td> <td>9.17</td> <td>7.09</td> <td>6.49</td> <td>5.58</td> <td>5.58</td> <td>6.21</td> <td>5.17</td> <td>7.85</td> </tr> <tr> <td>ปี 2566</td> <td>5.03</td> <td>5.25</td> <td>5.87</td> <td>6.01</td> <td>5.66</td> <td>5.50</td> <td>5.92</td> <td>5.64</td> <td>5.40</td> <td>(29 ก.ย. 66)</td> <td></td> <td></td> <td>5.59</td> </tr> <tr> <td>น้ำมันปาล์มดิบ กม.</td> <td></td> <td></td> <td></td> <td></td> <td></td> <td></td> <td></td> <td></td> <td></td> <td></td> <td></td> <td></td> <td></td> </tr> <tr> <td>ปี 2564</td> <td>39.13</td> <td>39.18</td> <td>34.62</td> <td>32.07</td> <td>36.02</td> <td>33.00</td> <td>34.13</td> <td>6.00</td> <td>37.58</td> <td>42.18</td> <td>44.90</td> <td>46.76</td> <td>35.46</td> </tr> <tr> <td>ปี 2565</td> <td>54.27</td> <td>48.75</td> <td>53.36</td> <td>54.79</td> <td>56.53</td> <td>51.58</td> <td>39.27</td> <td>34.72</td> <td>32.01</td> <td>31.35</td> <td>34.42</td> <td>32.02</td> <td>43.59</td> </tr> <tr> <td>ปี 2566</td> <td>30.25</td> <td>30.29</td> <td>32.37</td> <td>33.91</td> <td>31.63</td> <td>30.57</td> <td>31.84</td> <td>30.79</td> <td>29.63</td> <td>(29 ก.ย. 66)</td> <td></td> <td></td> <td>31.25</td> </tr> <tr> <td>น้ำมันปาล์มดิบ มาเลเซีย</td> <td></td> <td></td> <td></td> <td></td> <td></td> <td></td> <td></td> <td></td> <td></td> <td></td> <td></td> <td></td> <td></td> </tr> <tr> <td>ปี 2564</td> <td>28.83</td> <td>29.59</td> <td>31.18</td> <td>33.08</td> <td>35.12</td> <td>29.71</td> <td>33.41</td> <td>36.46</td> <td>37.05</td> <td>41.95</td> <td>43.03</td> <td>41.14</td> <td>34.67</td> </tr> <tr> <td>ปี 2565</td> <td>43.66</td> <td>48.47</td> <td>56.20</td> <td>54.64</td> <td>55.26</td> <td>46.95</td> <td>34.33</td> <td>33.93</td> <td>30.34</td> <td>31.05</td> <td>32.77</td> <td>31.67</td> <td>41.61</td> </tr> <tr> <td>ปี 2566</td> <td>30.58</td> <td>31.69</td> <td>32.47</td> <td>33.07</td> <td>28.82</td> <td>29.13</td> <td>29.82</td> <td>29.39</td> <td>29.04</td> <td>(27 ก.ย. 66)</td> <td></td> <td></td> <td>30.45</td> </tr> </table>		ม.ค.	ก.พ.	มี.ค.	เม.ย.	พ.ค.	มิ.ย.	ก.ค.	ส.ค.	ก.ย.	ต.ค.	พ.ย.	ธ.ค.	เฉลี่ย	ผลปาล์มทะลาย (18%) ณ โรงสกัด														ปี 2564	6.91	6.85	5.79	5.04	5.70	5.92	6.43	6.79	7.28	8.35	8.75	8.97	6.90	ปี 2565	10.49	8.50	9.74	10.22	9.92	9.17	7.09	6.49	5.58	5.58	6.21	5.17	7.85	ปี 2566	5.03	5.25	5.87	6.01	5.66	5.50	5.92	5.64	5.40	(29 ก.ย. 66)			5.59	น้ำมันปาล์มดิบ กม.														ปี 2564	39.13	39.18	34.62	32.07	36.02	33.00	34.13	6.00	37.58	42.18	44.90	46.76	35.46	ปี 2565	54.27	48.75	53.36	54.79	56.53	51.58	39.27	34.72	32.01	31.35	34.42	32.02	43.59	ปี 2566	30.25	30.29	32.37	33.91	31.63	30.57	31.84	30.79	29.63	(29 ก.ย. 66)			31.25	น้ำมันปาล์มดิบ มาเลเซีย														ปี 2564	28.83	29.59	31.18	33.08	35.12	29.71	33.41	36.46	37.05	41.95	43.03	41.14	34.67	ปี 2565	43.66	48.47	56.20	54.64	55.26	46.95	34.33	33.93	30.34	31.05	32.77	31.67	41.61	ปี 2566	30.58	31.69	32.47	33.07	28.82	29.13	29.82	29.39	29.04	(27 ก.ย. 66)			30.45	<p>ราคาผลปาล์มน้ำมัน 18% ของไทย ปี 2564 - 2566</p> <p>ราคาน้ำมันปาล์มดิบของไทยและมาเลเซีย ปี 2564 - 2566</p>
	ม.ค.	ก.พ.	มี.ค.	เม.ย.	พ.ค.	มิ.ย.	ก.ค.	ส.ค.	ก.ย.	ต.ค.	พ.ย.	ธ.ค.	เฉลี่ย																																																																																																																																																																										
ผลปาล์มทะลาย (18%) ณ โรงสกัด																																																																																																																																																																																							
ปี 2564	6.91	6.85	5.79	5.04	5.70	5.92	6.43	6.79	7.28	8.35	8.75	8.97	6.90																																																																																																																																																																										
ปี 2565	10.49	8.50	9.74	10.22	9.92	9.17	7.09	6.49	5.58	5.58	6.21	5.17	7.85																																																																																																																																																																										
ปี 2566	5.03	5.25	5.87	6.01	5.66	5.50	5.92	5.64	5.40	(29 ก.ย. 66)			5.59																																																																																																																																																																										
น้ำมันปาล์มดิบ กม.																																																																																																																																																																																							
ปี 2564	39.13	39.18	34.62	32.07	36.02	33.00	34.13	6.00	37.58	42.18	44.90	46.76	35.46																																																																																																																																																																										
ปี 2565	54.27	48.75	53.36	54.79	56.53	51.58	39.27	34.72	32.01	31.35	34.42	32.02	43.59																																																																																																																																																																										
ปี 2566	30.25	30.29	32.37	33.91	31.63	30.57	31.84	30.79	29.63	(29 ก.ย. 66)			31.25																																																																																																																																																																										
น้ำมันปาล์มดิบ มาเลเซีย																																																																																																																																																																																							
ปี 2564	28.83	29.59	31.18	33.08	35.12	29.71	33.41	36.46	37.05	41.95	43.03	41.14	34.67																																																																																																																																																																										
ปี 2565	43.66	48.47	56.20	54.64	55.26	46.95	34.33	33.93	30.34	31.05	32.77	31.67	41.61																																																																																																																																																																										
ปี 2566	30.58	31.69	32.47	33.07	28.82	29.13	29.82	29.39	29.04	(27 ก.ย. 66)			30.45																																																																																																																																																																										

ยางพารา

สัปดาห์ที่ 4 ของเดือนกันยายน 2566 (25 - 29 ก.ย.66)

	ปี 2563	ปี 2564	ปี 2565	ปี 2566 <sup>F</sup>	Δ%
<b>ผลผลิต<sup>1</sup> (ล้านตัน)</b>	13.57	14.05	14.38		
- ไทย (สศก.)	4.86	4.89	4.83	4.89	1.25
- อินโดนีเซีย	3.04	3.05	3.14		
- เวียดนาม	1.23	1.27	1.26		
- มาเลเซีย	0.52	0.47	0.40		
<b>การส่งออก (ล้านตัน)</b>	9.89	10.36	10.57		
- ไทย (สศก.)	4.35	4.71	5.02	2.74	(ม.ค.-ก.ค.66)
- อินโดนีเซีย	2.46	2.39	2.20		
- เวียดนาม	1.67	1.88	1.98		
- มาเลเซีย	1.10	1.06	1.11		
<b>การใช้โลก<sup>1</sup> (ล้านตัน)</b>	12.95	14.42	14.79		
- ไทย <sup>1</sup>	0.58	0.92	1.04	0.37	(ม.ค.-มิ.ค.66)
<b>ช่วงออกสู่ตลาด</b>	ตลอดทั้งปี ออกมาก ธ.ค. (13.05%) - ม.ค. (11.42%)				
<b>แหล่งผลิตสำคัญ</b>	สุราษฎร์ธานี สงขลา นครศรีธรรมราช ตรัง ยะลา				
<b>เนื้อที่กรี๊ดได้ (ล้านไร่)</b>	21.98	21.98	21.93	21.99	0.26
<b>ผลผลิต/เนื้อที่กรี๊ด (กก.)</b>	221	223	220	222	0.91
<b>มูลค่าส่งออก (ล้านบาท)</b>	181,931	246,910	281,179	128,085	(ม.ค.-ก.ค.66)
<b>ตลาดส่งออกสำคัญ</b>	จีน (53%) มาเลเซีย (11%) ญี่ปุ่น (5%) อเมริกา (6%)				
<b>ประเทศคู่แข่ง</b>	อินโดนีเซีย มาเลเซีย เวียดนาม				

หมายเหตุ <sup>F</sup> = ประมาณการจาก สศก. , <sup>1</sup> = จาก สศก.

ราคา หน่วย : บาท/กก.	สัปดาห์		± เพิ่ม / - ลด	
	สัปดาห์ 4 (29 ก.ย.66)	สัปดาห์ 3 (22 ก.ย.66)	(บาท/กก.)	(%)
- ยางแผ่นดิบ ชั้น 3	50.25	48.83	1.42	2.91%
- ยางแผ่นรมควัน ชั้น 3	52.07	51.59	0.48	0.93%
- น้ำยางสด โรงงานรับซื้อ	48.60	48.30	0.30	0.62%
- ยางก้อนถ้วย (DRC 50%)	21.78	21.69	0.10	0.44%

**สถานการณ์**

ปริมาณยางออกสู่ตลาดน้อย จากภาวะฝนตกหนักในหลายพื้นที่ของแหล่งผลิต ส่วนความต้องการมีต่อเนื่องจากการผลิตในอุตสาหกรรมยานยนต์มีแนวโน้มขยายตัว รวมทั้งราคาน้ำมันดิบที่อยู่ในเกณฑ์สูงมากช่วงไตรมาสสุดท้ายของปีที่มีความต้องการใช้พลังงานเพิ่มขึ้นในช่วงฤดูหนาวของประเทศตะวันตก ส่งผลให้ราคายางปรับตัวสูงขึ้นจากสัปดาห์ที่ผ่านมา

1. การช่วยเหลือเกษตรกรและผู้ประกอบการอุตสาหกรรมยางพารา (กยท.)

- 1) โครงการสนับสนุนสินเชื่อผู้ประกอบการผลิตผลิตภัณฑ์ยาง วงเงินสินเชื่อ 25,000 ลบ.ระยะเวลาดำเนินงาน ปี 2559 - 2569 รัฐชดเชยดอกเบี้ยไม่เกิน 3% ต่อปี
- 2) โครงการสนับสนุนสินเชื่อเงินทุนหมุนเวียนแก่สถาบันเกษตรกรเพื่อรวบรวมยาง วงเงิน 10,000 ล้านบาท ระยะเวลาดำเนินการ 1 เม.ย.63 - 31 มี.ค.67 ชดเชยดอกเบี้ย 3% ต่อปี
- 3) โครงการส่งเสริมการใช้ยางในหน่วยงานภาครัฐ ระยะเวลา ต.ค.62 - ก.ย.65
- 4) โครงการสนับสนุนสินเชื่อเป็นเงินทุนหมุนเวียนแก่ผู้ประกอบการยาง (ยางแห้ง) วงเงิน 20,000 ล้านบาท ระยะเวลาดำเนินงาน ม.ค.63 - ธ.ค.65 รัฐชดเชยดอกเบี้ยไม่เกิน 3% ต่อปี
- 5) โครงการสนับสนุนสินเชื่อเป็นเงินทุนหมุนเวียนแก่ผู้ประกอบการไม้ยางและผลิตภัณฑ์ วงเงิน 20,000 ล้านบาท ระยะเวลาดำเนินงาน ต.ค.63 - เม.ย.65 รัฐชดเชยดอกเบี้ยไม่เกิน 3% ต่อปี
- 6) โครงการประกันรายได้เกษตรกรชาวสวนยาง : ประกันรายได้อย่าง 3 ชนิด ราคาเป้าหมาย ยางแผ่นดิบ กก.ละ 60 บาท , น้ำยางสด (DRC100%) กก.ละ 57 บาท และยางก้อนถ้วย (DRC50%) กก.ละ 23 บาท
  - **ระยะที่ 1** : วงเงินประกัน 25,819.92 ล้านบาท ระยะเวลาประกัน ต.ค.62 - มี.ค.63 ผล : จ่ายเงินให้เกษตรกร 1,272,883 ราย เป็นเงิน 24,172.44 ล้านบาท (93.62%)
  - **ระยะที่ 2** วงเงินประกัน 9,717.995 ล้านบาท ระยะเวลาประกัน ต.ค.63 - มี.ค.64 ผล : จ่ายเงินให้เกษตรกรแล้ว รวม 1.45 ล้านราย เป็นเงิน 7,553.74 ล้านบาท (77.73%)
  - **ระยะที่ 3** วงเงินประกัน 9,783.61 ล้านบาท ระยะเวลาประกัน ต.ค.64 - มี.ค.65 ผล : กำหนดราคาอ้างอิงครบ 6 งวด แล้ว / เกษตรกรได้รับรองสิทธิได้รับเงินแล้ว 1.478 ล้านราย เป็นเงิน 2,319.76 ลบ.
  - **ระยะที่ 3** วงเงินประกัน 7,643.85 ล้านบาท ระยะเวลาประกัน ต.ค.65 - มี.ค.66 ผล : กำหนดราคาอ้างอิงครบ 6 งวด แล้ว / เกษตรกรได้รับรองสิทธิได้รับเงินแล้ว 1.478 ล้านราย เป็นเงิน 2,319.76 ลบ.
  - **ระยะที่ 4** วงเงินประกัน 7,421.53 ล้านบาท ระยะเวลาประกัน ต.ค.-พ.ย.65 ผล : กำหนดราคาอ้างอิงครบ 2 งวด แล้ว / (ณ วันที่ 25 ส.ค.66) ธ.ก.ส.โอนเงินแล้ว 1,218,173 ราย เป็นเงิน 4,519.54 ลบ.

2. การกำกับดูแลด้านปริมาณ กำหนดให้ผู้ประกอบการยางที่มีกรรับซื้อยาง 7 ประเภท ปริมาณรับซื้อเดือนละ 5,000 กก.ขึ้นไป ต้องแจ้งปริมาณการซื้อ จำหน่าย ใช้ไป คงเหลือและสถานที่เก็บ และจัดทำบัญชีคุมรายวันเพื่อให้ตรวจสอบได้ตลอดเวลา

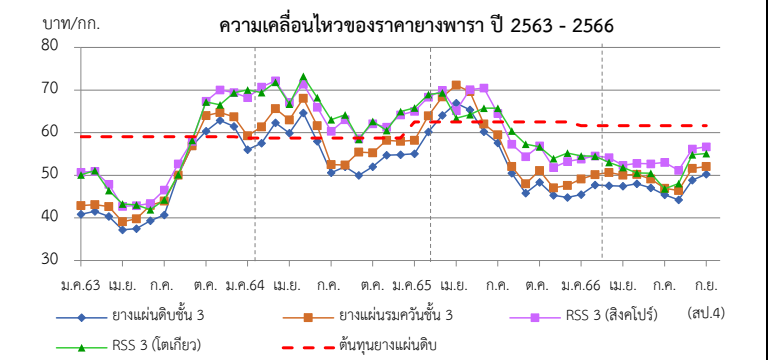

ราคา (บาท/กก.)	ปี	ม.ค.	ก.พ.	มี.ค.	เม.ย.	พ.ค.	มิ.ย.	ก.ค.	ส.ค.	ก.ย.	ต.ค.	พ.ย.	ธ.ค.	เฉลี่ย
ตลาดกลาง	2563	40.88	41.54	40.33	37.21	37.48	39.32	40.71	50.01	56.90	60.34	62.87	61.46	47.42
เฉลี่ย 3 ตลาด	2564	56.00	57.54	62.31	59.91	64.60	58.00	50.6	52.02	50.00	52.01	54.73	54.84	56.05
(สุราษฎร์ นครศรี สงขลา)	2565	55.05	60.20	64.07	66.91	64.23	63.98	57.61	50.46	45.80	48.36	45.32	44.80	55.57
(กยท.)	2566	45.45	47.75	47.58	47.44	47.99	47.05	45.49	44.26	50.25	(29 ก.ย.66)			47.03
<b>ยางแผ่นรมควันชั้น 3 (กยท.)</b>	2563	42.94	43.75	42.58	39.72	39.88	42.93	43.90	50.12	56.91	64.17	64.69	63.8	49.62
	2564	59.19	61.46	65.39	62.81	68.25	61.28	52.72	55.36	52.44	55.26	58.25	57.99	59.20
	2565	58.22	63.95	68.42	71.14	68.81	66.45	59.51	52.06	48.01	51.10	47.06	47.64	58.53
	2566	49.13	50.14	50.65	50.05	50.18	49.14	56.02	46.45	52.07	(29 ก.ย.66)			50.43
<b>น้ำยางสด (กยท.)</b>	2563	40.18	41.79	38.66	37.40	39.89	44.44	41.57	42.71	47.25	57.60	53.12	52.23	44.74
	2564	48.27	52.65	63.44	59.56	63.9	51.55	43.57	49.71	47.89	52.33	55.60	52.75	53.44
	2565	53.05	63.41	67.41	65.18	66.11	59.78	52.77	49.15	45.57	46.69	44.14	44.79	54.84
	2566	46.18	49.72	48.25	43.52	43.27	43.65	42.79	42.34	48.60	(29 ก.ย.66)			45.37
<b>ตลาดสิงคโปร์ (F.O.B.) (กยท.)</b>	2562	50.73	49.75	47.90	43.29	42.86	43.36	46.54	52.71	57.96	67.36	70.05	69.42	53.49
	2563	68.21	69.44	72.18	67.12	71.36	66.09	60.33	63.07	58.59	62.07	63.30	63.97	65.48
	2565	65.01	68.35	69.95	70.21	70.59	70.46	64.50	57.31	54.42	56.69	51.85	53.22	62.71
	2566	53.82	54.53	54.17	52.36	52.79	52.70	46.84	51.17	56.70	(28 ก.ย.66)			
<b>ตลาดโตเกียว (C&amp;F) (กยท.)</b>	2563	50.10	50.50	46.41	42.70	43.05	41.91	44.23	50.12	58.21	67.24	66.55	69.36	52.53
	2564	70.06	70.71	71.85	66.70	73.23	68.36	63.06	64.16	58.44	62.66	63.47	64.69	66.45
	2565	65.81	68.94	69.36	68.03	63.96	65.73	65.75	60.42	57.35	56.93	53.93	55.24	62.62
	2566	54.54	54.50	53.04	51.82	50.55	50.49	53.02	48.04	55.10	(28 ก.ย.66)			

## กากถั่วเหลือง

### ประจำสัปดาห์ที่ 4 ของเดือนกันยายน 2566 (25 - 29 ก.ย.66)

	ปี 63	ปี 64	ปี 65	ปี 66	% Δ	
<b>1. ผลผลิต (ล้านตัน)</b>						<b>1. สถานการณ์ ปี 2566</b>
1.1 วัตถุดิบอาหารสัตว์						โลก ผลผลิตใกล้เคียงกับปีที่ผ่านมา ขณะที่ความต้องการใช้เพิ่มขึ้น
หมวดโปรตีน - โลก	349.26	349.68	254.81	368.46	44.60	ไทย ผลผลิตและความต้องการใช้เพิ่มขึ้นจากปีก่อนจากภาวะเศรษฐกิจฟื้นตัว
1.2 กากถั่วเหลือง - โลก	248.31	246.71	244.99	257.30	5.02	<b>2. นโยบายและมาตรการนำเข้า</b> พิกัด 2304.00.90 รหัสสถิติ 001 เพื่อใช้ในอุตสาหกรรมผลิตเป็นวัตถุดิบอาหารสัตว์
1.3 กากถั่วเหลือง - ไทย	2.025	2.022	1.933	1.935	0.08	<b>ปี 2564-2566</b> มติ ครม. 6 ต.ค.63 มติคณะกรรมการนโยบายอาหาร 27 ส.ค.63
- จากเมล็ดในประเทศ	0.011	0.009	0.011	0.012		ไม่จำกัดปริมาณและช่วงเวลานำเข้า ดังนี้
- จากเมล็ดนำเข้า	2.014	2.012	1.922	1.923		(1) WTO (ตามข้อผูกพัน ปริมาณโควตานำเข้า 230,559 ตัน ภายในโควตา 20% นอกโควตา 133%)
<b>2. มูลค่าผลผลิตไทย(ล้านบาท)</b>	27,129	27,103	33,521	39,441		- ในโควตา ภาษีร้อยละ 2 ผู้มีสิทธินำเข้าในโควตารวมทั้งสิ้น 11 ราย (ส.ผู้ผลิตอาหารสัตว์ไทย ส.ผู้ผลิตไก่เพื่อส่งออกไทย ส.ผู้เลี้ยงไก่เนื้อเพื่อการส่งออก ส.ผู้เลี้ยงเป็ดเพื่อการค้าและการส่งออก ส.ปศุสัตว์ไทย ส.ส่งเสริมการเลี้ยงไก่ฯ ส.ผู้เลี้ยงสุกรแห่งชาติ ส.ส่งเสริมผู้ใช้อัตุภัณฑ์อาหารสัตว์ ชุมชนสหกรณ์โคนมแห่ง ปทพ. ส.พ่อค้าพืชผลไทย และ ส.การค้าสินค้าเกษตรและอุตสาหกรรมแปรรูป) และให้ผู้มีสิทธินำเข้าสนับสนุนรับซื้อกากถั่วเหลืองที่ผลิตจากเมล็ดถั่วเหลืองในปท.ของโรงงานสกัดน้ำมันพืชทั้งหมดในราคาไม่ต่ำกว่าขั้นต่ำที่กำหนด กก.ละ 17.04 บาท ซึ่งสอดคล้องกับราคาปรับขึ้นต่ำเมล็ดถั่วเหลืองเกรดสกัดน้ำมัน ที่คณะกรรมการพืชน้ำมันและน้ำมันพืชกำหนด กก.ละ 21.75 บาท
<b>3. การใช้ (ล้านตัน)</b>						- นอกโควตา ภาษีร้อยละ 119
3.1 โลก	244.943	244.786	244.528	252.447	3.24	(2) อาเซียน (AFTA) ,ไทย-ออสเตรเลีย (TAFTA), ไทย-นิวซีแลนด์ (TNZCEP) ภาษีร้อยละ 0
3.2 ไทย	4.332	4.175	4.174	4.385	5.06	(3) ไทย-ญี่ปุ่น (JTEPA) , อาเซียน-เกาหลี (AKFTA), ไทย-ชิลี (TCFTA)
<b>4. สต็อก- โลก (ล้านตัน)</b>	16.126	16.375	13.289	15.157	14.06	ในโควตา ภาษีร้อยละ 0 - นอกโควตา ภาษีร้อยละ 119
<b>5. นำเข้า-ส่งออก (ม.ค.-ส.ค.66)</b>						(4) ไทย-ลาว (Laos - Thailand PTA) ในโควตา ภาษีร้อยละ 10 - นอกโควตา ภาษีร้อยละ 119
- นำเข้า (ล้านตัน)	2.645	2.791	2.916	2.293		(5) การนำเข้าจากประเทศนอกความตกลง ภาษีร้อยละ 6 ค่าธรรมเนียมพิเศษต้นละ 2,519 บาท
(ล้านบาท)	31,579	44,258	57,093	45,192		<b>3. นโยบายการส่งออก</b> ครม. มีมติ (12 เม.ย.59) และระเบียบ พณ. ( 5 ต.ค.59) ให้ส่งออกกากถั่วเหลืองได้ 20% ของปริมาณกากถั่วเหลืองที่ผลิตได้จากเมล็ดถั่วเหลืองนำเข้า ตามมติคณะกรรมการพิจารณาการส่งออกกากถั่วเหลืองไปนอกราชอาณาจักร (รองอธิบดี คต.ที่กำกับดูแลกองบริหารสินค้าตกง เป็นประธาน)
(บาท/กก.)	11.94	15.86	19.58	19.71		<b>ยอดจัดสรรส่งออก</b> ปี 66 ส่งออก 4 ราย รวม 396,821.35 ตัน และส่งออกจริง ช่วง ม.ค.-ก.ค.66 = 44,381 ตัน คิดเป็น 11.18% ของยอดจัดสรรส่งออกทั้งสิ้น
- ส่งออก (ตัน)	50,843	103,091	100,132	51,325		
<b>ประเทศคู่ค้า (ปี 65)</b>						
ไทยนำเข้าจาก :	บราซิล 92% อาร์เจนตินา 2% สหรัฐฯ 2%					
ไทยส่งออกไป :	กัมพูชา 36% ลาว 32% เมียนมาร์ 30% เวียดนาม 2%					
ที่มา :	1.1, 1.2, 3.1, 4. กระทรวงเกษตรสหรัฐฯ (USDA)					
:	1.3 โรงงานสกัดน้ำมันเจ๋งตามบันทึกข้อตกลงรับซื้อกากถั่วเหลือง					
:	3.2 กรมปศุสัตว์ (กรณีใช้ข้าวโพดฯ มาก)					
:	5. กรมศุลกากร					

**สถานการณ์ปัจจุบัน**

**ในประเทศ** ราคาขายส่งตลาด กทม. กากถั่วเหลืองนำเข้าและกากฯ จากเมล็ดฯ นำเข้า ยังทรงตัวเท่ากับสัปดาห์ก่อน เนื่องจากในช่วงที่ผ่านมามีการนำเข้าเมล็ดถั่วเหลืองและกากถั่วฯ มากขึ้น ทำให้มีสต็อกสะสมในประเทศอยู่ในระดับหนึ่ง

**ต่างประเทศ** ราคาซื้อขายล่วงหน้าตลาดชิคาโกในสัปดาห์นี้เคลื่อนไหวไม่มากนัก โดยปรับตัวสูงขึ้นเล็กน้อยจากต้นละ 430.23 USD มาอยู่ที่ ต้นละ 432.54 USD เนื่องจากมีความต้องการใช้กากถั่วเหลืองอย่างต่อเนื่อง เพื่อทดแทนวัตถุดิบอาหารสัตว์ในหมวดโปรตีน

**แนวโน้ม** คาดว่าราคากากถั่วเหลืองจะเคลื่อนไหวอยู่ในเกณฑ์ดี ตามปริมาณความต้องการใช้ที่มีอย่างต่อเนื่อง (+3.42% จากปีก่อน)

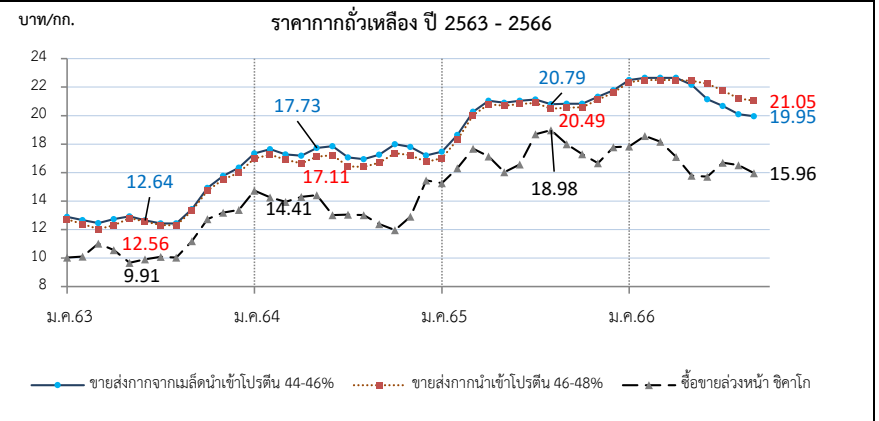

ราคา (บาท/กก.)	ม.ค.	ก.พ.	มี.ค.	เม.ย.	พ.ค.	มิ.ย.	ก.ค.	ส.ค.	ก.ย.	ต.ค.	พ.ย.	ธ.ค.	เฉลี่ย	
1. ขายส่ง กทม.กากจากเมล็ดในประเทศ โปรตีน 44-48%	ปี 2563	-	-	-	-	-	-	-	-	-	-	-	-	
	2564	-	-	-	28.25	24.93	-	-	-	24.38	-	-	25.85	
	2565	-	-	-	28.75	28.75	-	-	-	-	-	-	28.75	
	2566	-	29.45	29.45	-	-	-	-	-	(29 ก.ย.66)	-	-	29.45	
2. ขายส่ง กทม.กากจากเมล็ดนำเข้า โปรตีน 45-46%	ปี 2563	12.89	12.67	12.45	12.73	12.93	12.64	12.43	12.43	13.43	14.93	15.77	16.35	13.47
	2564	17.34	17.65	17.28	17.19	17.72	17.79	17.06	16.95	17.25	18.00	17.80	17.28	17.44
	2565	17.46	18.64	20.28	21.05	20.91	21.05	21.13	20.79	20.84	20.84	21.33	21.78	20.51
	2566	22.49	22.65	22.65	22.65	22.17	21.15	20.67	20.10	19.95	(29 ก.ย.66)	-	-	21.61
3. ขายส่ง กทม.กากนำเข้า โปรตีน 47%	ปี 2563	12.70	12.38	12.04	12.28	12.80	12.56	12.31	12.30	13.23	14.72	15.53	16.00	13.24
	2564	17.00	17.25	16.90	16.64	17.12	17.19	16.43	16.40	16.70	17.37	17.23	16.83	16.92
	2565	17.01	18.31	20.03	20.80	20.70	20.82	20.88	20.49	20.55	20.58	21.11	21.63	20.24
	2566	22.34	22.50	22.50	22.50	22.45	22.23	21.77	21.20	21.05	(29 ก.ย.66)	-	-	22.06
4. ซื้อขายล่วงหน้าตลาดชิคาโก (US\$ : ton , 1 ton = 1.1023 shortton)	ปี 2563	327.98	320.64	341.45	321.81	313.98	316.10	319.06	319.54	355.36	405.21	430.23	442.10	351.12
	2564	488.24	472.64	450.35	453.41	458.06	412.26	397.66	390.97	372.66	355.37	388.30	423.73	421.97
	2565	456.75	496.50	529.20	504.81	463.33	472.28	510.95	527.11	483.81	453.56	455.00	500.12	487.79
	2566	533.77	544.00	523.95	496.63	459.76	447.85	480.58	470.19	432.54	(28 ก.ย.66)	-	-	487.70
5. ซื้อขายล่วงหน้าตลาดชิคาโก	ปี 2563	10.04	10.10	11.02	10.56	9.67	9.91	10.09	10.03	11.20	12.73	13.19	13.38	10.99
	2564	14.73	14.26	13.94	14.30	14.41	13.02	13.05	13.02	12.39	11.96	12.91	14.30	13.52
	2565	15.26	16.31	17.68	17.13	16.03	16.58	18.69	18.98	17.99	17.29	16.67	17.78	17.20
	2566	17.84	18.58	18.17	17.10	15.79	15.71	16.70	16.53	15.96	(28 ก.ย.66)	-	-	16.93

ที่มา : 1. - 3 กรมการค้าภายใน, 4- 5. www.cmegroup.com

**ถั่วเหลือง**  
**ประจำสัปดาห์ที่ 4 ของเดือนกันยายน 2566 (25 - 29 ก.ย.66)**

	ปี 63	ปี 64	ปี 65	ปี 66	% Δ
<b>ผลผลิต (ล้านตัน)</b>			(USDA คาดการณ์ ก.ย.66)		
พืชน้ำมัน - โลก (USDA)	608.93	611.73	629.66	660.89	4.73
ถั่วเหลือง - โลก (USDA)	368.97	360.14	370.11	401.33	7.78
- ไทย (สศก.) (ตัน)	22,800	21,234	20,802 (ประมาณการ)	20,670 (ประมาณการ)	-0.64
- ถั่วฤดูแล้ง	14,585	15,130	14,932	14,800	
- ถั่วฤดูฝน	8,215	6,104	5,870	5,870	
มูลค่าผลผลิต (ล้านบาท)	381	364	400	424	
ช่วงออกสู่ตลาด - ถั่วฤดูแล้ง (มี.ค.-เม.ย.) 66%					
- ถั่วฤดูฝน (ส.ค.-พ.ย.) 34%					
ครัวเรือนเกษตรกร	15,588	14,494	14,442	14,442	
พื้นที่ปลูก (ล้านไร่)	0.086	0.081	0.078	0.076	
ผลผลิตเฉลี่ย/ไร่ (กก./ไร่)	265	264	266	268	
<b>การใช้ (ล้านตัน)</b>					
- โลก(USDA)	315.986	314.453	311.553	329.531	5.77
- ไทย	4.068	4.018	3.221	3.103	-3.66
<b>สต็อก (ล้านตัน)</b>					
- โลก(USDA)	100.244	99.137	103.087	119.401	15.83
<b>นำเข้า-ส่งออก (กรมศุลกากร)</b>			(ม.ค.-ส.ค.66)		
- นำเข้า (ล้านตัน)	4.045	3.997	3.022	2.413	
(ล้านบาท)	50,493	72,611	70,586	52,028	
(บาท/กก.)	12.48	18.17	23.36	21.56	
- ส่งออก (ตัน)	1,708	942	935	316	
<b>ประเทศคู่ค้า (ปี 65)</b>					
ไทยนำเข้าจาก	บราซิล 85%	สหรัฐฯ 14%	แคนาดา 1%		
ไทยส่งออกไป	พม่า 61%	ลาว 29%	กัมพูชา 3%		

**1. สถานการณ์ ปี 2566**  
**โลก** ผลผลิตและการใช้เพิ่มขึ้นจากปีที่ผ่านมา  
**ไทย** คาดว่าปริมาณผลผลิตและความต้องการใช้จะใกล้เคียงกับปีที่ผ่านมา โดยจะมีภavnนำเข้าประมาณปีละ 3.0-3.2 ล้านตัน

**2. นโยบายและมาตรการนำเข้าเมล็ดถั่วเหลือง ปี 2566-2568**  
 มติคณะกรรมการพืชน้ำมันและน้ำมันพืช (22 ก.ย.65) และมติคณะรัฐมนตรี (29 พ.ย.65) ดังนี้

**2.1 WTO** เปิดตลาดคราวละ 3 ปี ไม่จำกัดปริมาณ ในโควตาภาษีร้อยละ 0 นอกโควตาร้อยละ 80 และบริหารการนำเข้าปีต่อปี (ข้อมูลพืชน้ำมันนำเข้า 10,922 ตัน ภายในโควตา 20% นอกโควตา 80%) โดยการบริหารการนำเข้า ปี 2566-2568 ดังนี้

- ผู้มีสิทธินำเข้าในโควตา 8 สมาคม (ส.ผู้ผลิตน้ำมันถั่วเหลืองและรำข้าว ส.ผู้ผลิตอาหารสัตว์ไทย ส.ส่งเสริมผู้ใช้วัตถุดิบอาหารสัตว์ ส.ปศุสัตว์ไทย ส.ผู้ค้าสินค้าเกษตรกับประเทศเพื่อนบ้าน ส.การค้าสินค้าเกษตรและอุตสาหกรรมแปรรูป ส.ผู้ผลิตอาหารสำเร็จรูป และ ส.การค้าผู้ผลิตอาหารจากถั่วเหลืองไทย) กรณีมีผู้ขอเป็นผู้มีสิทธินำเข้ารายใหม่และตัดสินสิทธิรายเดิมในกรณีมีสัญญาให้คณะอนุกรรมการกำกับ ดูแล เมล็ดถั่วเหลือง ปี 2566-2568 พิจารณา
- ให้ผู้มีสิทธินำเข้าร่วมมือรับซื้อถั่วเหลืองในประเทศทั้งหมด โดยราคาปรับขึ้นขั้นต่ำ ดังนี้
  - (1) สกัดน้ำมัน ไม่ต่ำกว่า กก.ละ 21.00 บาท ณ ไร่นาหรือ กก.ละ 21.75 บาท ณ กทม.
  - (2) ผลิตอาหารสัตว์ ไม่ต่ำกว่า กก.ละ 21.25 บาท ณ ไร่นาหรือ กก.ละ 22.00 บาท ณ กทม.
  - (3) แปรรูปอาหาร ไม่ต่ำกว่า กก.ละ 23.25 บาท ณ ไร่นาหรือ กก.ละ 24.00 บาท ณ กทม.
- ผู้มีสิทธินำเข้าสนับสนุนค่าใช้จ่ายในการรวบรวมเมล็ดถั่วเหลืองให้สหกรณ์เกษตร/วิสาหกิจชุมชน (ตาม พ.ร.บ.สหกรณ์ พ.ศ.2542 และ พ.ร.บ.ส่งเสริมวิสาหกิจชุมชน พ.ศ.2548) กก.ละ 2 บาท และกรอบการคำนวณให้เป็นไปตามข้อมูลพืชน้ำมัน ดังนี้

**2.2 AFTA ไทย-ออสเตรเลีย ไทย-นิวซีแลนด์** ภาษีร้อยละ 0  
**2.3 ไทย-ญี่ปุ่น ไทย-ชิลี อาเซียน-เกาหลี**  
 ในโควตา ปริมาณ 10,922 ตัน ภาษีร้อยละ 0 นอกโควตา ภาษีร้อยละ 80

**2.4 การนำเข้าทั่วไป** ภาษีร้อยละ 6 หรือ กก.ละ 0.30 บาท และต้องขออนุญาต

**3. นโยบายการส่งออก** ส่งออกได้เสรี ไม่เสียภาษีส่งออก

**สถานการณ์ปัจจุบัน**  
**ในประเทศ** เกษตรกรทยอยเก็บเกี่ยวผลผลิตออกสู่ตลาดและจำหน่ายให้พ่อค้าท้องถิ่นเพื่อรวบรวมส่งโรงงานแปรรูป

**ต่างประเทศ** ราคาซื้อขายล่วงหน้าตลาดชิคาโกเฉลี่ยสัปดาห์นี้ปรับตัวลดลงจากเฉลี่ยต้นสัปดาห์ 481.85 USD มาอยู่ที่เฉลี่ยต้นสัปดาห์ 478.01 USD เนื่องจากผลผลิตของสหรัฐอเมริกาเริ่มเก็บเกี่ยว ขณะที่ความต้องการใช้น้ำมันถั่วเหลืองมีแนวโน้มลดลงและตลาดยังมีความกังวลเกี่ยวกับภาวะเศรษฐกิจ

**แนวโน้ม** คาดว่าราคาถั่วเหลืองตลาดโลกจะเคลื่อนไหวอยู่ในเกณฑ์ดีตามความต้องการใช้เมล็ดถั่วเหลืองที่มีอย่างต่อเนื่อง (+5.13%)

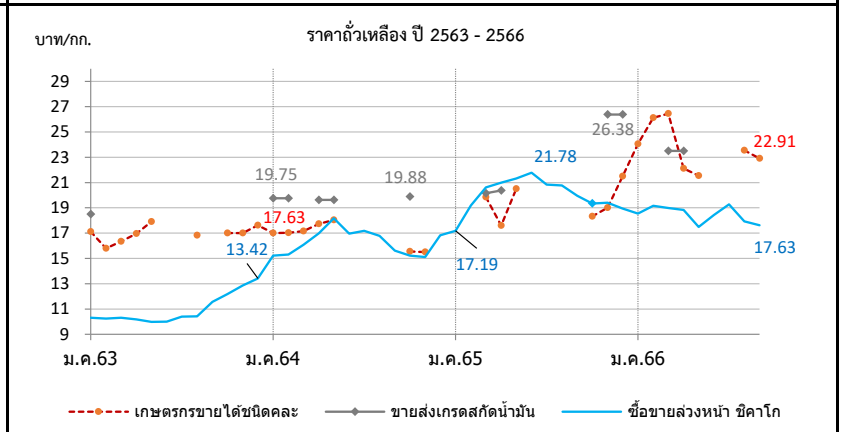

ราคา บาท/กก.	ม.ค.	ก.พ.	มี.ค.	เม.ย.	พ.ค.	มิ.ย.	ก.ค.	ส.ค.	ก.ย.	ต.ค.	พ.ย.	ธ.ค.	เฉลี่ย
<b>1. เกษตรกรขายได้ชนิดดล</b>													
ปี 2563	17.11	15.80	16.34	16.95	17.90	-	-	16.83	-	17.00	17.00	17.63	16.71
2564	17.00	17.02	17.17	17.73	18.03	-	-	-	-	-	15.55	15.50	17.16
2565	-	-	19.85	17.61	20.50	-	-	-	-	18.33	19.00	20.75	19.34
2566	24.06	26.12	26.45	22.12	21.54	-	-	23.94	22.91	(ส4 ก.ย.66)	-	-	23.88
<b>2. ขายส่ง กทม. เกรดแปรรูปอาหาร</b>													
ปี 2563	20.50	-	-	-	-	-	-	-	-	-	-	-	20.50
2564	-	-	-	-	-	-	-	-	-	-	-	-	-
2565	-	-	-	-	-	-	-	-	-	-	-	-	-
2566	-	-	-	-	-	-	-	-	-	(29 ก.ย.66)	-	-	-
<b>3. ขายส่ง กทม. เกรดผลิตอาหารสัตว์</b>													
ปี 2563	18.50	-	-	-	-	-	-	-	-	-	-	-	18.50
2564	21.00	21.00	-	20.25	20.25	-	-	-	-	21.13	-	-	20.73
2565	-	-	20.56	21.00	-	-	-	-	-	-	26.75	-	23.77
2566	-	-	24.50	24.50	24.50	-	-	-	-	(29 ก.ย.66)	-	-	24.50
<b>4. ขายส่ง กทม. เกรดสกัดน้ำมัน</b>													
ปี 2563	18.50	-	-	-	-	-	-	-	-	-	-	-	18.50
2564	19.75	19.75	-	19.62	19.62	-	-	-	-	19.88	-	-	19.71
2565	-	-	20.15	20.38	-	-	-	-	-	-	26.38	-	23.32
2566	-	-	23.50	23.50	23.50	-	-	-	-	(29 ก.ย.66)	-	-	23.50
<b>5. ซื้อขายล่วงหน้าตลาดชิคาโก (USD : ton , 1 ton = 36.743 Bushel)</b>													
ปี 2563	337.05	325.40	319.30	309.96	309.30	318.61	328.90	332.10	366.79	387.54	419.55	443.62	349.84
2564	504.27	507.78	519.84	538.44	577.66	537.32	523.53	504.00	469.40	451.99	454.55	473.11	505.16
2565	514.41	583.66	617.16	618.10	616.17	620.96	569.65	576.79	536.68	507.51	529.81	541.71	569.38
2566	554.85	561.26	547.19	546.76	509.08	525.66	554.14	510.11	477.81	(28 ก.ย.66)	-	-	531.87
<b>6. ซื้อขายล่วงหน้าตลาดชิคาโก</b>													
ปี 2563	10.31	10.25	10.30	10.17	9.98	9.99	10.40	10.42	11.56	12.18	12.86	13.42	10.99
2564	15.22	15.32	16.09	16.98	18.17	16.97	17.19	16.79	15.61	15.21	15.11	15.96	16.22
2565	17.19	19.18	20.62	20.99	21.32	21.78	20.83	20.77	19.95	19.35	19.40	18.94	20.03
2566	18.54	19.16	18.98	18.83	17.48	18.44	19.27	17.94	17.63	(28 ก.ย.66)	-	-	18.47

ที่มา : 1. สศก., 2. - 4. กรมการค้าภายใน, 5. - 6. www.cmeigroup.com

# ปลาป่น

## ประจำสัปดาห์ที่ 4 ของเดือนกันยายน 2566 (25 - 29 ก.ย.66)

ผลผลิต (ล้านตัน)	ปี 63	ปี 64	ปี 65	ปี 66	% Δ
- โลก (USDA คาดการณ์ ก.ย.66)	4.89	5.01	4.92	5.05	2.6%
- ไทย (ส.ผู้ผลิตปลาป่นไทย)	0.28	0.25	0.28	0.29	
สัดส่วนการผลิต:โปรตีน 60% ขึ้นไป ร้อยละ 30 โปรตีนต่ำกว่า 60% ร้อยละ 70					
แหล่งวัตถุดิบ : ปลาเบ็ด (เรือ) 36% รง.ทูน่า/ซูริมิ 23% เศษเหลืออื่น 41%					
การใช้ (ล้านตัน)					
- โลก	5.42	5.69	5.55	5.58	0.5%
- ไทย (กรมปศุสัตว์)	0.64	0.60	0.54	0.59	10.0%
สต็อกโลก (ล้านตัน)	0.19	0.26	0.25	0.22	-12.0%
มูลค่าผลผลิตไทย (ล้านบาท)	9,102	8,387	10,896	12,173	
นำเข้า-ส่งออก (ตัน)	(ม.ค.-ส.ค.66)				
- นำเข้า	53,474	73,904	48,045	29,810	
- ส่งออก	152,147	122,773	131,870	101,835	
ประเทศคู่ค้า (ปี 65)					
- นำเข้า	เมียนมาร์ 50% เวียดนาม 29% นอร์เวย์ 4% USA 4% จีน 3% ฟิลิปปินส์ 2% อินโดนีเซีย 2%				
- ส่งออก	จีน 73% ญี่ปุ่น 13% เวียดนาม 5% บังคลาเทศ 4% กัมพูชา 2% ออสเตรเลีย 1%				
- เกาหลีใต้ 1% ไต้หวัน 1%					

**1. การผลิต ปี 2566**  
 - โลก ผลผลิตเพิ่มขึ้นร้อยละ 2.85 ความต้องการใช้จะเพิ่มขึ้นร้อยละ 0.54  
 สต็อกลดลงร้อยละ 12

**2. นโยบายและมาตรการนำเข้า** กำหนดครวละ 3 ปี โดยปี 2564-2566 นำเข้าได้ไม่จำกัด ปริมาณ ตามมติ คกก.นโยบายอาหาร (27 ส.ค.63) และ มติ ครม. (6 ต.ค.63) ดังนี้

2.1 AFTA / FTA ไทย-นิวซีแลนด์ ไทย-ออสเตรเลีย	ภาษี 0%	โปรตีน 60% ขึ้นไป และ โปรตีนต่ำกว่า 60%
อาเซียน-จีน (เว้นเมียนมา) อาเซียน-ออสเตรเลีย-นิวซีแลนด์		
ไทย-ชิลี ไทย-ญี่ปุ่น สิทธิพิเศษ(DFQF)		
2.2 AKFTA อาเซียน-เกาหลี	ภาษี 5%	ปี 66 ภาษี 8%
2.3 FTA อาเซียน-ฮ่องกง	โปรตีน 60% ขึ้นไป ปี 64-65 ภาษี 10% โปรตีนต่ำกว่า 60% ปี 64-65 ภาษี 7%	
2.4 จากประเทศนอกความตกลง	โปรตีน 60% ขึ้นไป โปรตีนต่ำกว่า 60%	ปี 66 ภาษี 5% ภาษี 6%

การนำเข้าปลาป่นโปรตีน 60% ↑ ไม่จำกัดปริมาณนำเข้า ส่วนโปรตีน 60% ↓ ต้องขออนุญาตนำเข้า

**3. นโยบายส่งออก** เป็นสินค้าที่กำหนดมาตรฐานและด่านส่งออก โดยต้องจดทะเบียนผู้ส่งออกสินค้า มาตรฐานกับกรมการค้าต่างประเทศ

**สถานการณ์**  
**ในประเทศ** ราคาปลาเบ็ดและปลาป่นยังคงทรงตัว แม้ว่าชาวประมงจับปลาได้น้อยลง ทำให้ผลผลิตเข้าสู่โรงงานน้อย แต่ความต้องการใช้ในประเทศยังทรงตัว เนื่องจากราคาวัตถุดิบอาหารสัตว์ชนิดอื่นๆ ในกลุ่มโปรตีนยังอยู่ในเกณฑ์ไม่สูง

**ต่างประเทศ** เปรูประกาศราคาปลาป่น เมื่อ 21 สิงหาคม 2566 โดยราคาปลาป่น สัปดาห์นี้ยังทรงตัวอยู่ในเกณฑ์สูง เนื่องจากยังมีความต้องการใช้ในการผลิตอาหารสัตว์สูง

**แนวโน้ม** คาดว่าราคาปลาป่นในประเทศจะผันผวนตามราคาวัตถุดิบอาหารสัตว์อื่นๆ ในกลุ่มโปรตีน แต่ราคาปลาป่นในต่างประเทศยังคงอยู่ในเกณฑ์สูง เนื่องจากยังคงมีความต้องการใช้อาหารสัตว์อย่างต่อเนื่องโดยเฉพาะตลาดจีน

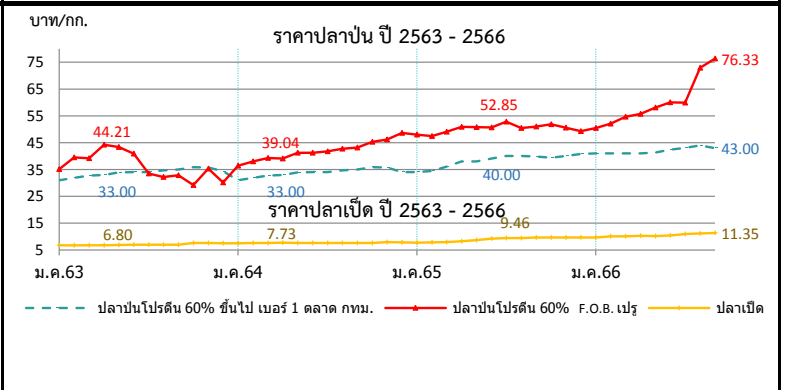

ราคา (บาท/กก.)	ม.ค.	ก.พ.	มี.ค.	เม.ย.	พ.ค.	มิ.ย.	ก.ค.	ส.ค.	ก.ย.	ต.ค.	พ.ย.	ธ.ค.	เฉลี่ย
<b>1. ปลาเบ็ด (สด) : โรงงานปลาป่นรับซื้อ</b>													
ปี 2563	6.75	6.73	6.75	6.80	6.85	6.97	6.97	6.97	6.99	7.59	7.64	7.55	7.05
ปี 2564	7.54	7.58	7.69	7.73	7.67	7.63	7.63	7.63	7.63	7.68	7.98	7.81	7.68
ปี 2565	7.77	7.82	7.98	8.24	8.75	9.26	9.46	9.48	9.62	9.63	9.63	9.62	8.94
ปี 2566	9.62	10.05	10.12	10.29	10.24	10.44	10.91	11.14	11.35	(29 ก.ย. 66)			10.46
<b>2. ปลาป่น โปรตีน 60% ขึ้นไป เบอร์ 1</b>													
ปี 2563	30.14	31.00	31.00	31.33	32.00	32.00	32.84	33.00	33.00	33.00	32.79	31.95	32.00
ปี 2564	31.00	31.89	32.70	33.00	33.94	34.00	34.00	34.67	35.00	35.83	35.77	34.40	33.85
ปี 2565	34.00	34.42	36.13	38.00	38.00	39.10	40.00	40.00	39.86	39.44	40.00	40.84	38.32
ปี 2566	41.00	41.00	41.00	41.00	41.30	42.38	43.11	44.00	43.00	(29 ก.ย. 66)			41.98
<b>3. ปลาป่น โปรตีน ต่ำกว่า 60% เบอร์ 1</b>													
ปี 2563	27.14	28.00	28.00	28.33	29.00	29.00	29.84	30.00	30.00	30.00	29.79	28.95	29.00
ปี 2564	28.00	28.89	29.70	30.00	30.94	31.00	31.00	31.67	32.00	32.83	32.77	31.40	30.85
ปี 2565	31.00	31.42	33.13	35.00	35.00	36.10	37.00	37.00	36.86	36.44	37.00	37.84	35.32
ปี 2566	38.00	38.00	38.00	38.00	38.30	39.38	40.11	41.00	40.00	(29 ก.ย. 66)			38.98
<b>4. ปลาป่น โปรตีน 60% ขึ้นไป เบอร์ 2</b>													
ปี 2563	27.14	28.00	28.00	28.33	29.00	29.00	29.84	30.00	30.00	30.00	30.00	29.95	29.11
ปี 2564	29.00	29.89	30.70	31.00	31.94	32.00	32.00	32.67	33.00	33.83	33.77	32.40	31.85
ปี 2565	32.00	32.42	34.13	36.00	36.00	37.10	38.00	38.00	37.86	37.44	38.00	38.84	36.32
ปี 2566	39.00	39.00	39.00	39.00	39.30	40.38	41.11	42.00	41.00	(29 ก.ย. 66)			39.98
<b>5. ปลาป่น โปรตีน 65% F.O.B. ตลาดเปรู (เหรียญสหรัฐ/ตัน)</b>													
ปี 2563	1,242	1,360	1,437	1,460	1,460	1,415	1,148	1,111	1,130	1,209	1,248	1,278	1,292
ปี 2564	1,305	1,364	1,375	1,343	1,419	1,415	1,382	1,390	1,407	1,460	1,504	1,554	1,410
ปี 2565	1,555	1,566	1,593	1,624	1,592	1,564	1,569	1,515	1,481	1,470	1,494	1,525	1,546
ปี 2566	1,645	1,652	1,708	1,755	1,835	1,862	1,855	2,260	2,260	(29 ก.ย. 66)			1,870
<b>6. ปลาป่น โปรตีน 60% F.O.B. ตลาดเปรู (คิดเป็นเงินบาท)</b>													
ปี 2563	35.11	39.54	39.23	44.21	43.42	40.95	33.52	32.18	32.88	33.40	35.31	35.69	37.12
ปี 2564	36.35	37.98	39.28	39.04	41.21	41.27	41.81	42.72	43.14	45.35	46.16	48.39	41.89
ปี 2565	47.95	47.49	49.12	50.94	50.79	50.73	52.85	50.43	50.97	51.85	50.56	49.31	50.25
ปี 2566	50.43	52.08	54.61	55.68	58.08	60.07	59.92	72.92	76.33	(29 ก.ย. 66)			60.01

ที่มา : 1. สมาคมผู้ผลิตปลาป่นไทย 2-4 กรมการค้าภายใน, 5-6 <http://hammersmithltd.blogspot.com>



# ข้าวสาลี

ประจำสัปดาห์ที่ 4 ของเดือนกันยายน 2566 (25 - 29 ก.ย.66)

ผลผลิต (ล้านตัน)	ปี 63/64	ปี 64/65	ปี 65/66	ปี 66/67	+ - %
ที่มา : USDA					
โลก	773.45	781.01	790.59	787.34	-0.41
- จีน	134.25	136.95	137.72	137.00	-0.52
- EU	126.68	138.16	134.19	134.00	-0.14
- อินเดีย	107.86	109.59	104.00	113.50	9.13
- รัสเซีย	85.35	75.16	92.00	85.00	-7.61
- สหรัฐ	49.75	44.80	44.90	47.20	5.11

แหล่งผลผลิตสำคัญ ที่มา : USDA  
จีน (18%) EU\* (17%) อินเดีย (13%) รัสเซีย (12%) สหรัฐ (6%)  
\*EU : ฝรั่งเศส (27%) เยอรมนี (17%) โปแลนด์ (9%) โรมาเนีย (7%) อิตาลี (5%)

ความต้องการใช้ (ล้านตัน)	ปี 63/64	ปี 64/65	ปี 65/66	ปี 66/67	+ - %
ที่มา : USDA					
โลก	787.27	792.44	796.12	795.86	-0.03
- จีน	155.00	148.00	148.00	153.00	3.38
- EU	104.75	108.25	108.00	108.50	0.46
- อินเดีย	102.22	109.88	108.68	108.10	-0.53
- รัสเซีย	42.50	41.75	42.25	42.00	-0.59
- สหรัฐ	30.41	29.76	30.79	30.73	-0.22

สต็อกปลายปี (ล้านตัน)	ปี 63/64	ปี 64/65	ปี 65/66	ปี 66/67	+ - %
ที่มา : USDA					
โลก	284.09	272.66	267.13	258.61	-3.19
- จีน	139.12	136.76	138.82	132.92	-4.25
- สหรัฐ	23.00	19.01	15.79	16.75	6.07
- รัสเซีย	11.38	12.09	16.14	10.44	-35.32
- อินเดีย	27.80	19.50	9.50	14.00	47.37

ประเทศผู้ส่งออกสำคัญ ปริมาณ 211.85 ล้านตัน  
ที่มา : USDA รัสเซีย (21%) EU (17%) ออสเตรเลีย (14%) แคนาดา (12%) สหรัฐ (10%)

ประเทศผู้นำเข้าสำคัญ ปริมาณ 211.85 ล้านตัน  
ที่มา : USDA จีน (6%) อินเดีย (5%) อียิปต์ (5%) ตุรกี (5%) EU (4%)

ไทยการนำเข้า	ปี 2562	ปี 2563	ปี 2564	ปี 2565	ปี 2566 (ม.ค.-ส.ค.)
ที่มา : ศุลกากร					
อินเดีย	-	-	0.002	0.207	-
ออสเตรเลีย	0.032	0.006	0.465	0.086	1.223
ยูเครน	0.962	0.540	0.342	0.010	0.07
รัสเซีย	-	0.305	-	-	-
อาร์เจนตินา	0.202	0.585	0.202	-	-
โรมาเนีย	0.229	0.142	0.126	-	-
อื่นๆ	0.000	-	-	0.001	0.17
รวม	1.702	1.848	1.263	0.304	1.463

ผู้นำเข้า 10 อันดับ (แจ้งปศุสัตว์) ข้อมูลปี 2565

1 เจริญโภคภัณฑ์ อาหาร จำกัด (มหาชน)	6 เอทีเอ็ม อะโกร จำกัด
2 แลนด์ทองเกษตรภัณฑ์ จำกัด	7 เอส ที เอ็ม อาหารสัตว์ จำกัด
3 คาร์กิลล์มีทส์ (ไทยแลนด์) จำกัด	8 สัทธนาผลิตภัณฑ์ จำกัด (มหาชน)
4 อินเทค ฟีด จำกัด	9 เบทาโกร จำกัด (มหาชน)
5 หนองบัว ฟีด มิลล์ จำกัด	10 ไทย ฟู้ดส์ อาหารสัตว์ จำกัด

ปริมาณสต็อกข้าวสาลี (ณ ส.ค. 66) อยู่ที่ 465,198.34 ตัน โดยผู้ประกอบการนำเข้าภายใต้ประกาศ ก.ร. ที่ 122,790.17 ตัน โดยนำเข้าจากออสเตรเลีย เพื่อใช้เป็นวัตถุดิบอาหารสัตว์

ปี	ม.ค.	ก.พ.	มี.ค.	เม.ย.	พ.ค.	มิ.ย.	ก.ค.	ส.ค.	ก.ย.	ต.ค.	พ.ย.	ธ.ค.	รวม/เฉลี่ย
ราคา CIF (บาท/กก.) ที่มา : กรมศุลกากร													
ปี 2560	7.22	6.97	7.03	6.73	7.37	6.79	6.95	6.86	7.03	6.75	6.67	7.43	6.95
ปี 2561	7.81	6.91	6.68	7.26	6.78	7.71	8.12	7.73	7.65	8.44	7.77	8.54	7.44
ปี 2562	8.65	8.22	8.54	8.48	8.52	9.41	8.36	7.53	6.64	6.96	6.71	6.99	7.70
ปี 2563	7.23	6.87	7.53	8.11	8.01	7.98	8.04	6.78	6.96	6.89	7.35	7.32	7.38
ปี 2564	9.16	8.01	8.20	8.54	8.56	9.49	9.19	9.81	9.65	9.51	9.95	11.52	8.94
ปี 2565	12.30	12.82	12.53	12.85	12.66	12.95	12.53	15.06	15.21	15.22	15.06	14.40	12.69
ปี 2566	13.12	11.39	11.74	11.98	11.96	11.72	11.81						11.56
ราคาซื้อขายล่วงหน้า (บาท/กก.) ที่มา : CME GROUP (Chicago Mercantile Exchange)													
ปี 2560	5.53	5.62	5.48	5.30	5.45	5.67	6.26	5.23	5.32	5.32	5.11	4.95	5.44
ปี 2561	5.06	5.27	5.44	5.47	6.07	5.97	6.17	6.53	5.74	6.15	6.12	6.24	5.85
ปี 2562	6.04	5.74	5.28	5.25	5.38	6.00	5.73	5.37	5.12	5.66	5.74	6.02	5.61
ปี 2563	6.32	6.32	6.32	6.49	6.05	5.68	6.09	5.91	6.34	6.95	6.71	6.61	6.32
ปี 2564	7.22	7.17	7.19	7.81	8.17	7.71	7.95	8.82	8.54	9.18	9.80	9.72	8.27
ปี 2565	9.44	9.70	13.74	13.22	14.39	12.96	10.81	10.33	11.66	12.13	10.88	9.57	11.57
ปี 2566	9.10	9.38	8.72	8.36	7.76	8.50	8.60	7.88	7.82				8.46

หมายเหตุ ราคา CIF เฉลี่ยรายปี = มูลค่านำเข้า/ปริมาณการนำเข้า

กองส่งเสริมการค้าสินค้าเกษตร 1 กรมการค้าภายใน กระทรวงพาณิชย์

- สถานการณ์โลก ปี 2566/67 (ณ ก.ย.66)**  
USDA คาดการณ์ผลผลิตปี 2566/67 ลดลงจากปีก่อน 0.41% ความต้องการใช้ลดลง 0.03% สต็อกปลายปีลดลง 3.19% จากการเพาะปลูกที่เพิ่มขึ้นในอินเดีย, รัสเซีย, สหภาพยุโรปและยูเครน ประกอบกับความต้องการส่งออกที่เพิ่มขึ้น โดยเฉพาะจีนมีความต้องการใช้เพิ่มขึ้น อีกทั้งประเทศที่ได้รับผลกระทบจากภัยแล้งที่มีความต้องการมากขึ้น
- มาตรการนำเข้าข้าวสาลี (ครม. 8 พ.ย. 59)**
  - ต้องเป็นการนำเข้าเพื่อใช้ในการผลิตอาหารสัตว์ในกิจการของผู้ขออนุญาตเท่านั้น (ห้ามจำหน่าย จ่าย-โอน)
  - กำหนดสัดส่วนการนำเข้าข้าวสาลีต่อการรับซื้อข้าวโพดเลี้ยงสัตว์ในประเทศดังนี้
    - สำหรับผลิตอาหารสัตว์ 1:3
    - สำหรับผลิตอาหารสุนัขและแมว 1:2
    - สำหรับผลิตอาหารกึ่งยวพันธ์โดยพิจารณาเป็นรายปี
- อัตราอากรนำเข้า**
  - พ.ร.ก. พิทักษ์ศุลกากร 2565 (ฉบับที่ 7) ที่ ก.ล.ช. 2.75 บาท แต่ได้รับการเว้น ในปี 2550 ตามประกาศกระทรวงการคลัง เรื่อง การลดอัตราอากรและยกเว้นอากรศุลกากร ตามมาตรา 12
  - ผูกพันภายใต้ WTO 27% อัตราตามสภาพ
  - ภายใต้ความตกลง FTA อาเซียน - จีน - อินเดีย - ญี่ปุ่น -เกาหลี -ออสเตรเลีย -นิวซีแลนด์ ยกเว้นอากร
  - ภายใต้ความตกลง FTA ไทย - ออสเตรเลีย - ชิลี - อินเดีย -พม่า - ดอยตุง -นิวซีแลนด์ -เปรู ยกเว้นอากร
- มาตรการกำกับดูแล**
  - ผู้นำเข้าเป็นเจ้าของกิจการผลิตอาหารสัตว์และได้รับการขึ้นทะเบียนไว้ตามกฎหมายว่าด้วยการควบคุมคุณภาพอาหารสัตว์ และไม่เป็นผู้ที่อยู่ระหว่างถูกระงับการออกใบอนุญาตนำเข้า/ปฏิบัติตามพระราชบัญญัติควบคุมคุณภาพอาหารสัตว์ พ.ศ. 2558 /เป็นอาหารสัตว์ควบคุมเฉพาะที่ต้องขอใบอนุญาตนำเข้าจากกรมปศุสัตว์/ผู้ขออนุญาตยื่นขออนุญาตนำเข้าต่อกรมปศุสัตว์
  - การควบคุมการขนถ่าย ประกาศคณะกรรมการ ก.ร. ฉบับที่ 17 พ.ศ. 2566 กำหนดให้สินค้าข้าวสาลีเป็นสินค้าควบคุมการขนถ่าย ที่มีปริมาณครั้งละ 10,000 กก. ขึ้นไปเข้ามาหรือออกจากเข้ามาหรือออกจากท้องที่ 2 จังหวัด (1.กทม. เขตคลองเตย 2. ชลบุรี อ.ศรีราชา เว้นแต่จะได้รับอนุญาตจากประธานคณะกรรมการส่วนจังหวัดด้วยราคาลินค้าและบริการ (กจร.) หรือผู้ที่ประธาน กจร มอบหมาย หรือพาณิชย์จังหวัด
  - การแจ้งปริมาณการครอบครอง การนำเข้า สถานที่เก็บ แผนการนำเข้า ตามประกาศคณะกรรมการ ก.ร. เมื่อ 1 ก.ค. 66 ฉบับที่ 18 พ.ศ. 2566

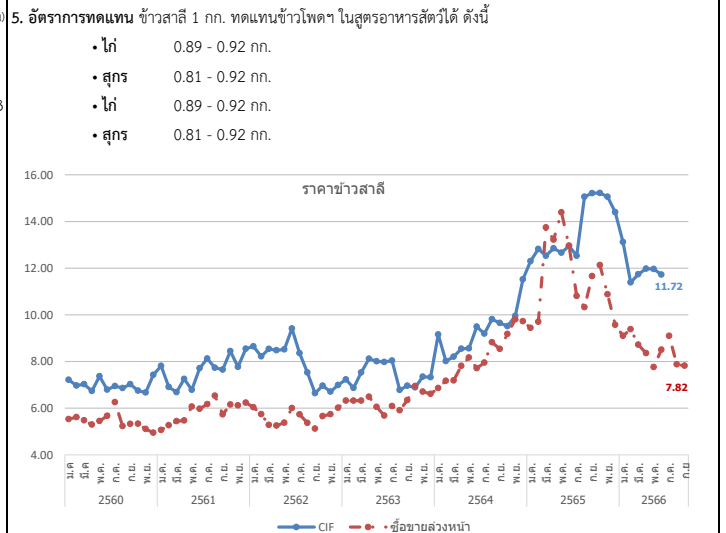

ข้าวบาร์เลย์

ประจำสัปดาห์ที่ 4 ของเดือนกันยายน 2566 (25 - 29 ก.ย.66)

ผลผลิต (ล้านตัน)	ปี 63/64	ปี 64/65	ปี 65/66	ปี 66/67	+ - %
ที่มา : USDA					
โลก	161.45	145.34	151.68	141.89	-6.45
- EU	54.24	52.01	51.65	48.45	-6.19
- รัสเซีย	20.63	17.51	21.50	19.50	-9.30
- ออสเตรเลีย	14.65	14.34	14.10	10.00	-29.08
- แคนาดา	10.74	6.98	9.99	8.00	-19.92
- UK	7.95	9.92	6.10	5.70	-6.56
ความต้องการใช้ (ล้านตัน)					
ที่มา : USDA					
โลก	162.53	147.89	150.77	143.70	-4.69
- EU	48.25	45.45	46.70	44.30	-5.14
- รัสเซีย	14.40	14.30	16.70	15.20	-8.98
- จีน	13.00	11.40	10.10	9.45	-6.44
- ตุรกี	8.99	7.40	9.08	8.50	-6.34
- แคนาดา	7.75	5.40	6.70	5.90	-11.91
สต็อกปลายปี (ล้านตัน)					
ที่มา : USDA					
โลก	20.82	18.26	19.17	17.36	-9.40
- EU	5.01	5.23	5.53	5.08	-8.14
- ออสเตรเลีย	2.52	2.85	2.99	1.39	-53.60
- ยูเครน	0.66	0.88	0.74	0.84	13.59
- US	1.56	0.92	1.23	1.57	28.38
ประเทศผู้ส่งออกสำคัญ (26.87 ล้านตัน)					
ที่มา : USDA					
ยุโรป (25.%)	ออสเตรเลีย (20.%)	รัสเซีย (17.%)			
แคนาดา (10.%)	อาร์เจนตินา (9.%)	ยูเครน (8.%)			
ประเทศผู้นำเข้าสำคัญ (26.87 ล้านตัน)					
ที่มา : USDA					
จีน (30%)	ซาอุดีอาระเบีย (16%)	อิหร่าน (8%)			
EU (7%)	ตุรกี (5%)				
ไทยการนำเข้า (หน่วย : ตัน)					
ที่มา : ศุลกากร					
ออสเตรเลีย	383,704	793,654	755,567	88,351	610,240
UK	1	2	1	2	0.24
จีน	-	-	1	1	-
เนเธอร์แลนด์	-	47	-	-	846
สหรัฐ	16	37	-	20	19
ยูเครน	50	150	-	-	-
อื่น ๆ	0	0	1	104	50
รวม	383,772	793,890	755,569	88,478	611,155
ปริมาณสต็อกข้าวบาร์เลย์ (ณ ส.ค. 66) อยู่ที่ 245,478.15 ตัน โดยผู้ประกอบการนำเข้าภายใต้ประกาศ กกร. ที่ 66,663.36 ตัน จากประเทศออสเตรเลีย เพื่อใช้เป็นวัตถุดิบอาหารสัตว์					

1. สถานการณ์โลก ปี 2566/67 ณ ก.ย. 66  
 USDA คาดการณ์ผลผลิตปี 2566/67 ลดลงจากปีก่อน 6.45% ความต้องการใช้ลดลง 4.69% สต็อกปลายปีลดลง 9.40% จากความขัดแย้งยูเครน-รัสเซีย ส่งผลกระทบต่อระบบพืชพลังงานและวัตถุดิบขณะเดียวกัน ส่งผลให้ราคาข้าวบาร์เลย์ปรับตัวเพิ่มขึ้น 41 % และส่งผลให้นักลงทุนสั่งเล็งที่จะลงทุน เนื่องจากมีต้นทุนที่สูงขึ้น

2. อัตราการนำเข้า  
 • พรก. พิกัดอัตราศุลกากร 2565 (ฉบับที่ 7) ที่ กก.ละ 2.75 บาท  
 • ผูกพันภายใต้ WTO 27% ตามอัตราสภาพ  
 • ภายใต้ความตกลง FTA อาเซียน - จีน - อินเดีย - ญี่ปุ่น -เกาหลี -ออสเตรเลีย -นิวซีแลนด์ ยกเว้นอากร  
 • ภายใต้ความตกลง FTA ไทย - ออสเตรเลีย - ซิลิ - อินเดีย -พม่า - คอยตุง -นิวซีแลนด์ -เปรู ยกเว้นอากร

3. มาตรการกำกับดูแล  
 1. ผู้นำเข้าเป็นเจ้าของกิจการผลิตอาหารสัตว์และได้รับการขึ้นทะเบียนไว้ตามกฎหมายว่าด้วยการควบคุมคุณภาพอาหารสัตว์และไม่เป็นผู้ที่อยู่ระหว่างถูกระงับการออกใบอนุญาตนำเข้า/ปฏิบัติตามพระราชบัญญัติควบคุมคุณภาพอาหารสัตว์ พ.ศ. 2558 /เป็นอาหารสัตว์ควบคุมเฉพาะที่ต้องขอใบอนุญาตนำเข้าจากกรมปศุสัตว์/ผู้ขออนุญาตยื่นขออนุญาตนำเข้าต่อกรมปศุสัตว์  
 2. การควบคุมการขนย้าย (ประกาศ กกร. ฉบับที่ 19 พ.ศ. 2566) กำหนดให้ห้ามขนย้ายข้าวบาร์เลย์ ที่มีปริมาณครั้งละ 10,000 กก. ขึ้นไป เข้ามาหรือออกจากห้องที่ 2 จังหวัด (1.กทม. เขตคลองเตย 2.ชลบุรี อ.ศรีราชา) เว้นแต่จะได้รับอนุญาตจากประธานคณะกรรมการส่วนจังหวัดว่าด้วยราคาสินค้าและบริการ (กจร.) หรือผู้ที่ประธาน กจร มอบหมายหรือพณิชย์จังหวัด  
 3. การแจ้งปริมาณการครอบครอง การนำเข้า สถานที่เก็บ แผนการนำเข้า ตามประกาศคณะกรรมการ กกร. เมื่อ 1 ก.ค. 66 ฉบับที่ 20 พ.ศ. 2566

4. อัตราการทดแทน ข้าวบาร์เลย์ 1 กก. ทดแทนข้าวโพด ในสูตรอาหารสัตว์ได้ ดังนี้  
 • โกล์ 0.93 - 1.03 กก.  
 • สุกอร์ 0.78 - 0.97 กก.

ผู้นำเข้า 8 อันดับ (แจ้งปศุสัตว์) ข้อมูลปี 2565  
 1 บมจ. กรุงเทพโปรตีน 6 บจก.โรซ์ ศรีเอช (ไทยแลนด์)  
 2 บจก.เอบี ฟู้ด แอนด์ เบฟเวอเรจส์ (ประเทศไทย) 7 บจก.เซ็นทรัล ฟู้ด รีเทล  
 3 บจก.ส.วิริยะ อินเตอร์เทรด 8 บจก.แคปแม็กซ์ เทรคดิง  
 4 บจก.ปทุมธานี บิวเวอรี่  
 5. บจก.ยู.เล็ก 2560

ราคาข้าวบาร์เลย์

ปี	ม.ค.	ก.พ.	มี.ค.	เม.ย.	พ.ค.	มิ.ย.	ก.ค.	ส.ค.	ก.ย.	ต.ค.	พ.ย.	ธ.ค.	รวม/เฉลี่ย
ราคา CIF (บาท/กก.) ที่มา : กรมศุลกากร													
ปี 2560	9.60	9.17	9.13	8.43	8.77	7.69	7.18	7.08	6.89	6.80	6.84	7.94	7.89
ปี 2561	7.85	8.12	8.12	8.15	8.90	8.03	8.40	8.67	9.16	9.41	9.72	9.87	8.88
ปี 2562	10.25	9.84	9.31	8.18	7.97	10.10	9.51	9.73	9.74	9.42	9.51	6.78	7.51
ปี 2563	6.78	7.04	7.53	7.50	8.21	7.37	6.19	6.38	6.78	6.78	6.72	6.26	6.79
ปี 2564	6.61	7.18	7.11	7.16	7.59	7.15	8.49	7.98	8.94	9.39	9.67	9.75	7.39
ปี 2565	11.01	10.09	11.41	10.98	11.65	12.44	12.96	13.63	15.09	15.07	16.50	16.53	10.79
ปี 2566	17.62	10.31	10.30	10.73	10.34	10.76	10.38						11.07
ราคาซื้อขายล่วงหน้า (บาท/กก.) ที่มา : NCDEX (National Commodity & Derivatives Exchange)													
ปี 2560	8.67	7.96	8.20	8.33	7.82	7.38	7.48	7.48	7.43	7.56	7.72	7.72	7.81
ปี 2561	7.54	7.18	6.76	6.57	6.91	7.16	7.49	7.35	7.59	8.16	8.75	8.66	7.51
ปี 2562	8.34	7.03	7.69	8.14	8.46	8.18	7.87	7.61	8.12	8.31	9.07	9.07	8.16
ปี 2563	8.60	7.41	6.75	6.84	6.48	6.01	5.87	5.70	5.84	5.85	5.93	5.79	6.42
ปี 2564	6.36	6.83	6.76	7.89	8.32	8.07	8.34	9.48	9.85	10.35	10.44	10.63	8.61
ปี 2565	10.22	8.70	9.62	14.14	14.19	14.20	14.35	13.85	13.90	14.23	14.25	13.23	12.91
ปี 2566	12.07	11.78	9.77	9.19	8.61	8.17	7.93	8.03	9.06				9.40

หมายเหตุ ราคา CIF เฉลี่ยรายปี = มูลค่านำเข้า/ปริมาณการนำเข้า

กองส่งเสริมการค้าสินค้าเกษตร กรมการค้าภายใน กระทรวงพาณิชย์

กากดีดีจีเอส

ประจำสัปดาห์ที่ 4 ของเดือนกันยายน 2566 (25 ก.ย - 29 ก.ย.66)

ที่มา : FAO	หน่วย : ล้านตัน	ปี 63	ปี 64	ปี 65	ปี 66	+ - %
<b>ผลผลิต</b>		<b>53.59</b>	<b>58.12</b>	<b>59.88</b>	<b>59.06</b>	<b>-1.37</b>
- สหรัฐ		41.44	44.62	46.28	45.48	-1.71
- จีน		5.63	6.22	6.10	6.01	-1.55
- ยุโรป		3.30	3.84	3.79	3.73	-1.62
- แคนาดา		1.53	1.58	1.61	1.63	1.24
- ไทย		0.67	0.67	0.74	0.76	2.64
<b>ความต้องการใช้</b>		<b>53.29</b>	<b>58.32</b>	<b>59.88</b>	<b>59.06</b>	<b>-1.37</b>
- สหรัฐ		30.75	34.22	35.73	34.83	-2.54
- จีน		5.79	6.38	6.27	6.17	-1.52
- ยุโรป		3.43	4.02	3.98	4.01	0.66
- เม็กซิโก		1.99	1.96	1.97	2.00	1.52
- แคนาดา		1.75	1.79	1.82	1.82	0.00
<b>นำเข้า</b>		<b>11.88</b>	<b>12.03</b>	<b>11.97</b>	<b>12.13</b>	<b>1.32</b>
<b>ส่งออก</b>		<b>12.17</b>	<b>11.82</b>	<b>11.97</b>	<b>12.13</b>	<b>1.32</b>
<p><b>ประเทศผู้ส่งออกสำคัญ</b> สหรัฐ (90.06%) แคนาดา ( 2.82%) ยุโรป (2.62%)                  รัสเซีย (0.84%) อังกฤษ ( 0.60%)</p> <p><b>ประเทศผู้นำเข้าสำคัญ</b> เม็กซิโก (16.49%) เวียดนาม (10.02%) เกาหลีใต้ (9.92%)                  ตุรกี (9.14%) อินโดนีเซีย (7.38%)</p>						
<b>ราคาผู้ผลิตกากดีดีจีเอสสำคัญของโลก</b>		<b>ปี 2563</b>	<b>ปี 2564</b>	<b>ปี 2565</b>	<b>ปี 2566</b>	<b>+ - %</b>
- US		6.63	6.05	5.72	5.96	
- จีน		5.22	7.62	6.72	5.65	-15.92
- ยุโรป		10.06	9.40	9.28	8.75	-5.71
- แคนาดา		6.63	6.03	6.17	5.50	-10.86
- ไทย		5.54	7.46	6.28	6.02	-4.14
<b>ไทย</b>						(หน่วย : ตัน)
<b>การนำเข้า</b>		<b>ปี 2562</b>	<b>ปี 2563</b>	<b>ปี 2564</b>	<b>ปี 2565</b>	<b>ปี 2566 (ม.ค.-ส.ค.)</b>
ที่มา : ศุภกการ	อเมริกา	564,881	609,087	367,146	151,684	160,311
	ลาว	19,784	20,111	10,442	13,534	7,545
	อื่นๆ	0.04	0.02	0.02	14	6,332
	<b>รวม</b>	<b>584,664</b>	<b>629,591</b>	<b>377,694</b>	<b>165,232</b>	<b>174,188</b>
<b>ผู้นำเข้า 10 อันดับ</b>						
ที่มา : ศุภกการ	1 บจก. กรุงเทพโปรดิ๊วส			6 บจก. อาหารสัตว์ไทยสวนหลวง		
	2 บจก. ไทย ฟู้ดส์ อาหารสัตว์			7 บจก. เอสทีที ฟีดซัพพลาย		
	3 บจก. ส.ไทยเจริญพรพาณิชย์			8 บจก. เอ.เอ็น.พี อกริเทรค		
	4 บจก. เพ็ชรมาร์ท			9 บจก. ไพรโต อินเตอร์		
	5 บจก. โพรเกรส (59) อิมพอร์ต เอ็กซ์พอร์ต			10 บจก. ชันพีด		
<p><b>สถานการณ์รายสัปดาห์ (U.S. Grains Council)</b>                  F.O.B. กากดีดีจีเอส ราคาสัปดาห์นี้อยู่ที่ 261.00 เหรียญสหรัฐ/ตัน (9.60 บาท/กก.) ปรับตัวลดลงจากสัปดาห์ก่อน                  จากการที่ปรับตัวของเมล็ดธัญธอล อันเนื่องมาจากอัตราค่าโรซินตันของน้ำมันเบนซินและพลังงานที่เพิ่มสูงขึ้น ประกอบกับมูลค่าข้าวโพดและ                  กากถั่วเหลือง มีการฟื้นตัวในสัปดาห์นี้ แต่อุปสงค์ยังคงที่</p> <p><b>ปริมาณสต็อกคงเหลือ</b> (ณ ส.ค. 66) อยู่ที่ 42,179.41 ตัน โดยผู้ประกอบการนำเข้าภายใต้ประกาศ กกร. ที่ 29,248.02 ตัน                  จากประเทศสหรัฐอเมริกา เพื่อใช้เป็นวัตถุดิบอาหารสัตว์</p>						

**1. กาก DDGS คือ Distillers Dried Grains With Solubles** ผลิตภัณฑ์ที่เหลือจากการผลิตเอทานอลจากธัญธอลด้วยข้าวโพด โดยการกลั่นแยกเอทานอลออกแล้วนำกากที่เหลือไปทำให้แห้ง

- มีลักษณะเป็นผงหยาบสีเหลืองทอง มีกลิ่นหอม ของแอลกอฮอล์และน้ำตาลไซรัป
- นำมาใช้ผลิตอาหารสัตว์ (ทั้งผงแห้งและอัดเม็ด) โดยเฉพาะอาหารวัวเนื้อ/วัวนม/สุกร/ไก่
- ทดแทนได้ทั้งแหล่งพลังงานและโปรตีน โดยมีโปรตีน 26-28% (ระดับโปรตีนข้าวโพด 8%) ระดับโปรตีนกากถั่วเหลือง (44%)
- อาหารวัวเนื้อ/วัวนม/สุกร/ไก่

**2. สถานการณ์ ปี 2566** (ที่มา : FAO) ณ ส.ค. 66

- FAO คาดการณ์ผลผลิตปี 2566 ลดลงจากปีก่อน 1.37% ความต้องการใช้ลดลง 1.37%

เนื่องจากความต้องการใช้กากอุตสาหกรรมเพาะเลี้ยงสัตว์น้ำลดลง อย่างไรก็ตามความต้องการใช้ขึ้นอยู่กับเอทานอลและแอลกอฮอล์

**3. อัตราการนำเข้า**

- พรก. พิกัดอัตราศุลกากร 2565 (ฉบับที่ 7) ที่ กก.ละ 10 บาท
- ผู้กักกันภายใต้ WTO 9% ตามอัตราสภาพ
- ภายใต้ความตกลง FTA อาเซียน - จีน - อินเดีย - ญี่ปุ่น - เกาหลี - ออสเตรเลีย - นิวซีแลนด์ - นิวซีแลนด์ (ยกเว้นอากร)
- ภายใต้ความตกลง FTA ไทย - ออสเตรเลีย - ซิลิ - ญี่ปุ่น - นิวซีแลนด์ -เปรู (ยกเว้นอากร)

**4. ระเบียบ วัตถุประสงค์ในการนำเข้า**

1. ผู้นำเข้าเป็นเจ้าของกิจการผลิตอาหารสัตว์และได้รับการขึ้นทะเบียนไว้ตามกฎหมายว่าด้วยการควบคุมคุณภาพอาหารสัตว์ และไม่เป็นผู้ที่อยู่ระหว่างถูกระงับการออกใบอนุญาตนำเข้า/ปฏิบัติตามพระราชบัญญัติควบคุมคุณภาพอาหารสัตว์ พ.ศ. 2558 / เป็นอาหารสัตว์ควบคุมเฉพาะที่ต้องขอใบอนุญาตนำเข้าจากกรมปศุสัตว์/ ผู้ขออนุญาตอื่นขออนุญาตนำเข้าต่อกรมปศุสัตว์
2. การแจ้งปริมาณการครอบครอง การนำเข้า สถานที่เก็บ แผนการนำเข้า ตามประกาศ กกร. เมื่อ 1 ก.ค.66 ฉบับที่ 12 พ.ศ. 66

**3. อัตราการทดแทน DDGS 1 กก. ทดแทนข้าวโพด ในสูตรอาหารสัตว์ได้ ดังนี้**

- ไก่ 0.32 - 0.40 กก.
- สุกร 0.52 - 0.70 กก.

ปี	ม.ค.	ก.พ.	มี.ค.	เม.ย.	พ.ค.	มิ.ย.	ก.ค.	ส.ค.	ก.ย.	ต.ค.	พ.ย.	ธ.ค.	รวม/เฉลี่ย
<b>ราคา CIF (บาท/กก.)</b> ที่มา : กรมศุลกากร													
ปี 2560	7.28	6.81	6.59	6.71	6.38	5.99	6.08	5.99	6.00	5.95	6.08	6.24	6.37
ปี 2561	6.14	6.29	6.50	6.69	6.99	7.37	7.77	8.10	7.95	7.77	7.60	7.70	7.26
ปี 2562	7.65	7.52	5.75	5.61	8.06	7.59	7.26	7.08	6.99	7.75	7.61	6.48	7.42
ปี 2563	7.43	5.80	5.98	8.87	7.56	8.45	7.15	7.44	7.92	6.82	6.96	6.56	7.76
ปี 2564	7.61	5.90	9.87	9.55	11.01	11.46	10.37	11.27	11.43	11.48	11.16	11.68	10.45
ปี 2565	9.51	8.32	8.95	9.79	11.20	13.35	12.84	14.40	13.57	14.22	14.01	12.33	12.54
ปี 2566	9.99	10.42	12.29	14.10	13.84	12.45	12.91						10.22
<b>ราคา F.O.B. (บาท/กก.)</b> ที่มา U.S. Grains Council													
ปี 2563	6.55	6.62	7.50	8.24	6.70	6.18	6.08	6.53	7.02	7.95	8.49	8.36	7.19
ปี 2564	9.18	9.82	8.84	9.42	9.56	8.00	7.62	8.45	8.67	8.86	8.97	9.28	8.89
ปี 2565	9.77	10.42	13.27	13.08	11.73	11.87	11.40	10.74	12.35	13.13	12.33	11.84	11.83
ปี 2566	11.37	11.74	11.83	11.30	9.74	9.49	9.32	9.35	<b>ณ 29 ก.ย. 9.60</b>				10.42

หมายเหตุ ราคา CIF เฉลี่ยรายปี = มูลค่านำเข้า/ปริมาณการนำเข้า

# มะพร้าวผลแก่

ประจำสัปดาห์ที่ 4 ของเดือนกันยายน 2566 (25 - 29 กันยายน 2566)

ผลผลิต : ล้านตัน		ปี 63	ปี 64	ปี 65	ปี 66	%Δ
โลก	พืชน้ำมัน (USDA)	608.93	611.73	629.66	660.89	↑ 4.96
	เนื้อมะพร้าวแห้ง	5.78	6.07	6.03	6.05	↑ 0.33
	น้ำมันมะพร้าว	3.58	3.73	3.70	3.76	↑ 1.62
ไทย	มะพร้าวผลแก่ (สศก.)	0.87	0.91	0.94	0.95	↑ 0.85
การใช้ใน ปท. (สศก.) (ล้านตัน)		1.27	1.15	1.15	1.19	↑ 3.48
สัดส่วนการใช้ : บริโภคโดยตรง 35 % / อุตสาหกรรม กะทิสำเร็จรูป 60 % / สกัตน้ำมัน 5%						
มูลค่าผลผลิต (ล้านบาท)		13,027	8,063	7,133	6,854	(ม.ค.- ส.ค.66) 53,286
นำเข้า : ตัน	ผล	356,934	196,332	142,274		
	เนื้อแห้ง	134.08	-	18.00		
	น้ำมันทั้งหมด	12,097	9,149	1,267	685	
	กะทิ	61,453	56,983	44,831	27,551	
ส่งออก : ตัน	ผล	100,289	137,641	149,949	156,591	
	เนื้อแห้ง	43,018	4,729	2,518	480	
	น้ำมันทั้งหมด	2,120	1,869	429	281	
	กะทิ	250,769	239,163	208,900	129,228	
						↑
คิดเป็น บาท/ผล		6.80	6.79	7.35	7.50	↑ 2.04
ช่วงออกสู่ตลาด	ออกตลอดปี	ออกมาก : เม.ย. - ก.ค.				
แหล่งผลิตสำคัญ	ประจวบฯ 41.64%, ชุมพร 11.32%, สุราษฎร์ฯ 9.53%, นครศรีฯ 6.95%					
จำนวนครัวเรือน (ครัวเรือน)		163,104	166,531	167,194		
เนื้อที่ให้ผล : ล้านไร่		0.777	0.802	0.821	0.839	↑ 2.14
ผลผลิตต่อไร่ : กก.		795	813	819	809	

1. สถานการณ์ ปี 2566 กษ.คาดการณ์ผลผลิตเพิ่มขึ้นเนื่องจากสภาพอากาศเอื้ออำนวย โรคและแมลงระบาดลดลง ประกอบกับมะพร้าวที่ปลูกในพื้นที่ว่างเปล่าปี 61 เริ่มให้ผลผลิตมากขึ้น

2. การจัดระบบการนำเข้า ปี 2566 - 2568 (มติ คกก.พืชน้ำมันฯ 22 ก.ย.65, 23 ก.พ.66 และมติ ครม. 29 พ.ย.65)

- WTO	ในโควตา		นอกโควตา	
	ปริมาณ (ตัน)	ภาษี	ปริมาณ (ตัน)	ภาษี
มะพร้าวผล	2,317	20%		54%
เนื้อฝอย	110	20%		54%
น้ำมัน	401	20%		52%
เนื้อแห้ง	1,157	20%		36%

การบริหารการนำเข้า ปี 2566 - 2568

- ผู้นำเข้าในโควตาต้องเป็นโรงงานที่ใช้เป็นวัตถุดิบในกิจการของตนเองและยังดำเนินการอยู่
- กำหนดช่วงเวลานำเข้ามะพร้าวผล: ม.ค.-ก.พ.,ก.ย.-ธ.ค. และเนื้อแห้ง: ม.ค.-พ.ค.,พ.ย.-ธ.ค. ส่วนเนื้อฝอย และน้ำมัน นำเข้าได้ตลอดทั้งปี
- AFTA ภาษีมะพร้าวผล/เนื้อฝอย/น้ำมัน 0% และเนื้อแห้ง 5% ไม่จำกัดปริมาณ ช่วงเวลานำเข้าผล คือ ม.ค.-ก.พ.,ก.ย.-ธ.ค. ส่วนเนื้อฝอย เนื้อแห้ง น้ำมัน ม.ค.-พ.ค.,พ.ย.-ธ.ค.
- ผู้ประกอบการยื่นดีเซลการนำเข้ามะพร้าวภายใต้กรอบ AFTA ปี 2566 ช่วง 1 (ม.ค.-ก.พ.)
- ขอความร่วมมือผู้ประกอบการชะลอการนำเข้าภายใต้ WTO นอกโควตา

3. มาตรการปกป้องพิเศษ ภายใต้ WTO และ AFTA (Trigger volume ปี 2565 :305,336 ตัน) เมื่อนำเข้าถึง WTO นอกโควตา ปรับภาษี 54% เป็น 72% และ AFTA ปรับภาษี 0% เป็น 72%

4. กำหนดค่านำเข้า 2 ตัน : ทำเรือกรุงเทพฯ และท่าเรือแหลมฉบัง

5. มาตรการภายในประเทศ :

- การควบคุมการขนย้าย มะพร้าวผลและผลิตภัณฑ์ ที่นำเข้ามาจากต่างประเทศเข้าและออกจากพื้นที่ 8 จังหวัด 16 อำเภอ ได้แก่ กทม. ชลบุรี สงขลา สตูล สุราษฎร์ธานี นครราชสีมา ชุมพรและปัตตานี ดังนี้
- 1) มะพร้าวผลแก่ ครั้งละตั้งแต่ 7,000 กก.ขึ้นไป 2) เนื้อมะพร้าวขาว ครั้งละตั้งแต่ 2,500 กก.ขึ้นไป 3) มะพร้าวเนื้อแห้ง ครั้งละตั้งแต่ 1,500 กก. ขึ้นไป ผลการดำเนินการ ปี 65 ผล: 144,815 ตัน เนื้อฝอย: 8,417 ตัน เนื้อแห้ง: 440 ตัน และเนื้อขาว: 59 ตัน ปี 66 (ม.ค.-ส.ค.) ผล: 55,142 ตัน เนื้อฝอย: 78 ตัน เนื้อแห้ง: 2,498 ตัน และเนื้อขาว: 355 ตัน
- ขอความร่วมมือโรงงานชะลอและรับซื้อมะพร้าวผลในประเทศ
- ขอความร่วมมือ สฟง. เข้มงวดการอนุญาตและตรวจสอบการขนย้ายมะพร้าว

การจ้างกะเทาะนอกโรงงาน และการปิดป้ายแสดงราคารับซื้อ (กกร.) ผลการตรวจสอบการจ้างกะเทาะ (ส.ค.66): ขยาย 2,512 ตัน ไป 3 จังหวัด (สมุทรสงคราม ราชบุรี เพชรบุรี) มีเนื้อขาวสกลกลับ 762 ตัน สอดคล้องกับอัตราแปรสภาพเฉลี่ย 3.00 - 3.30

นำเข้า (ปี 65)	ผล: อินโดฯ (67%) เวียดนาม (33%) / ฝอย: เวียดนาม (45%) อินโดฯ (27%) / น้ำมัน (รวม): อินโดนีเซีย (87%) กะทิ: เวียดนาม (93%) อินโด (5%)
ส่งออก (ปี 65)	ผล: จีน (92%) / ฝอย: สหรัฐฯ (43%) ปากีสถาน (20%) / เนื้อแห้ง: จีน (95%) / น้ำมัน (รวม): เยอรมัน (30%) อังกฤษ (15%) กะทิ: สหรัฐฯ (83%) แคนาดา (19%)

**สถานการณ์ปัจจุบัน**

ผลผลิตออกสู่ตลาดลดน้อยลง ราคาที่เกษตรกรขายได้เฉลี่ยทั้งประเทศปรับตัวสูงขึ้น มาอยู่ที่ 8.24 บาท/ผล ส่วนราคาในแหล่งผลิตสำคัญยังทรงตัวเท่ากับสัปดาห์ก่อน ดังนี้

จ.ชุมพร: 7.00-8.00 บาท/ผล สุราษฎร์ธานี: 8.00-8.50 บาท/ผล และนครศรีธรรมราช: 6.00-8.00 บาท/ผล ยกเว้น จ.ประจวบคีรีขันธ์ปรับตัวขึ้น จาก 8.00-10.00 บาท/ผล เป็น 8.00-11.00 บาท/ผล

**แนวโน้ม**

- ราคามีแนวโน้มปรับตัวสูงขึ้นใกล้เคียงกับช่วงเดียวกันของปีก่อน ตามปริมาณผลผลิตที่ออกสู่ตลาดน้อยลง
- ผลผลิต ต.ค.66 จะออกสู่ตลาด 64,117 ตัน ลดลงจาก ก.ย.66 (73,249 ตัน) 12.47%

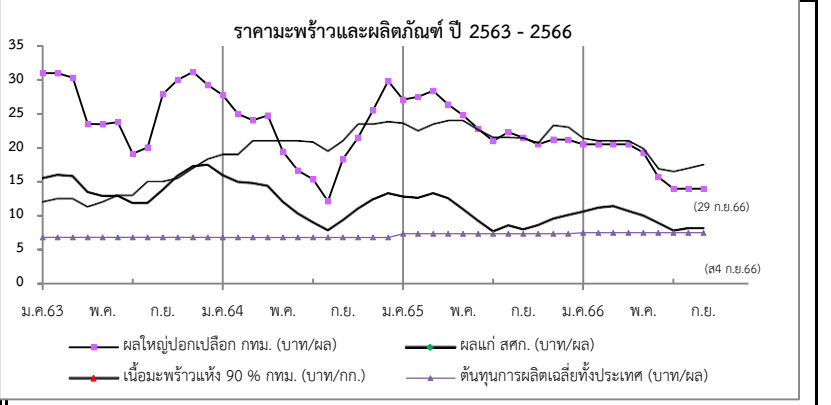

ราคาเกษตรกรขายได้	ปี	ม.ค.	ก.พ.	มี.ค.	เม.ย.	พ.ค.	มิ.ย.	ก.ค.	ส.ค.	ก.ย.	ต.ค.	พ.ย.	ธ.ค.	เฉลี่ย
มะพร้าวผลแก่ใหญ่ (สศก.) (บาท/ผล)	2563	15.54	16.06	15.88	13.51	12.97	12.98	11.92	11.91	13.85	15.89	17.29	17.52	14.36
	2564	16.56	15.03	14.82	14.43	12.08	10.40	9.09	7.93	9.43	11.12	12.47	13.35	12.37
	2565	12.87	12.67	13.37	12.63	11.00	9.33	7.77	8.64	8.08	8.71	9.64	10.19	10.59
	2566	10.65	11.24	11.46	10.75	10.09	8.99	7.89	8.26	8.24	(ส4 ก.ย.66)			9.73
<b>ราคาตลาด กทม. ขายส่ง</b>														
มะพร้าวผล (ปอก) ทับสะแก ผลใหญ่ (บาท/ผล)	2563	31.00	31.00	30.32	23.52	23.50	23.81	19.11	20.08	27.90	30.00	31.18	29.26	26.72
	2564	27.77	25.00	24.04	24.79	19.44	16.69	15.35	12.14	18.31	21.31	25.55	29.85	21.69
	2565	27.10	27.50	28.41	26.41	24.83	22.38	21.00	22.30	21.50	20.50	21.24	21.18	23.70
	2566	20.50	20.50	20.50	20.50	19.30	15.71	14.00	14.00	13-15	(29 ก.ย.66)			17.67
เนื้อแห้ง 90% (หน้าโรงงาน) (บาท/กก.)	2563	12.02	12.50	12.50	11.00	12.00	13.00	13.00	15.00	15.00	15.50	17.00	18.33	13.90
	2564	19.00	19.00	21.00	21.00	21.00	21.00	20.85	19.50	21.02	23.50	23.50	23.83	21.18
	2565	23.63	22.50	23.46	24.00	24.00	22.64	21.50	21.50	21.41	20.72	23.29	22.00	22.55
	2566	21.38	21.00	21.00	21.00	19.83	16.88	16.50	17.00	17-18	(29 ก.ย.66)			19.12
เนื้อมะพร้าวขาว (หน้าโรงงาน) (บาท/กก.)	2563	39.00	39.00	39.00	37.76	38.00	38.14	34.16	35.20	39.15	40.00	40.47	40.19	38.34
	2564	39.80	39.00	38.04	38.00	37.81	31.69	27.68	23.10	27.00	31.94	36.23	40.58	34.24
	2565	39.38	39.00	39.61	37.82	34.39	28.93	22.69	22.43	21.95	21.00	23.74	24.00	29.58
	2566	25.36	28.55	29.50	29.50	28.50	23.17	20.50	19.95	22-23	(29 ก.ย.66)			25.28

# สับปะรด

ประจำสัปดาห์ที่ 4 เดือนกันยายน 2566 (วันที่ 25 - 29 ก.ย.66)

ผลผลิต	2563	2564	2565	2566	± %Δ
โลก (ล้านตัน)	28.05	28.50	n/a		
ไทย (ล้านตัน)	1.681	1.750	1.714	1.454	-15.17
ช่วงผลผลิตออกมาก	รุ่นที่ 1 พ.ค. - มิ.ย. และ รุ่นที่ 2 พ.ย.				
แหล่งผลิตสำคัญ	ประจวบคีรีขันธ์ ราชบุรี ระยอง ชลบุรี และเพชรบุรี				
พื้นที่เก็บเกี่ยว (ไร่)	449,777	459,394	447,287	385,646	-13.78
ผลผลิตเฉลี่ย (กก./ไร่)	3,737	3,811	3,832	3,771	-1.59
การใช้			(พยากรณ์)	(พยากรณ์)	
-บริโภคสด (ล้านตัน)	0.203	0.232	0.382	0.320	-16.23
-แปรรูปกระป๋อง+น้ำ (ล้านตันสด)	1.478	1.518	1.332	1.134	-14.86
ส่งออก (กรรมศุลา)				(ม.ค.-ส.ค.)	
- ปริมาณ (ล้านตัน)	0.361	0.457	0.513	0.279	12.25
- มูลค่า (ล้านบาท)	15,174	19,959	23,909	11,640	19.79
ประเทศคู่ค้า ปี 2565 (ม.ค.-ธ.ค.)					
สับปะรดกระป๋อง	สหรัฐฯ 34% รัสเซีย 8% เยอรมนี 7% UAE 7%				
น้ำสับปะรดเข้มข้น	เนเธอร์แลนด์ 36% สหรัฐฯ 18% สเปน 8% อิหร่าน 7%				
สับปะรดกวน	สหรัฐฯ 33% รัสเซีย 9% จีน 8% UAE 6%				
สับปะรดสด	มาเลเซีย 73% จีน 24% เมียนมาร์ 1% สิงคโปร์ 1%				
อื่นๆ - อบแห้ง	UAE 18% อินเดีย 17% สหรัฐอเมริกา 15% จีน 13%				
- แช่แข็ง	จีน 70% ญี่ปุ่น 10% สหรัฐฯ 9% เกาหลีใต้ 5%				
ประเทศคู่แข่ง	ฟิลิปปินส์ อินโดนีเซีย คอสตาริกา บราซิล				
อัตราแปรสภาพ	สับปะรดกระป๋อง : สับปะรดสด = 1 : 3.3				
	น้ำสับปะรด : สับปะรดสด = 1 : 4				
	สับปะรดแห้ง/กวน : สับปะรดสด = 1 : 5				
	สับปะรดแช่แข็ง : สับปะรดสด = 1 : 2.5				

## 1. สถานการณ์โลก

คาดว่าปี 2565 ผลผลิตประมาณ 28.99 ล้านตัน เพิ่มขึ้นจากปี 2564 ร้อยละ 1 เนื่องจากสภาพอากาศเอื้ออำนวยทำให้ผลผลิตในภาพรวมปรับเพิ่มขึ้น ประเทศผู้ผลิตสำคัญ ได้แก่ ฟิลิปปินส์ คอสตาริกา จีน บราซิล อินโดนีเซีย และไทย ซึ่งมีสัดส่วนการผลิตคิดเป็นร้อยละ 52 ของผลผลิตทั่วโลก โดยในปี 2565 ไทยมีสัดส่วนของมูลค่าการส่งออกสับปะรดกระป๋องมากที่สุด อยู่ที่ 460.51 ล้านบาทหรือ 0.41 ล้านตัน รองลงมาได้แก่ ฟิลิปปินส์ และอินโดนีเซีย และประเทศที่มีการนำเข้ามากที่สุด คือ สหรัฐฯ เยอรมนี และสเปน ตามลำดับ

## 2. สถานการณ์การผลิตและตลาดของไทย

การผลิต ปี 2566 สศก. พยากรณ์เนื้อที่เก็บเกี่ยวทั่วประเทศลดลง เนื่องจากเกษตรกรลดพื้นที่ปลูกจากปัญหาต้นทุน (ปุ๋ย ยา) ที่ปรับตัวสูงขึ้น และบางพื้นที่มีการปรับเปลี่ยนไปปลูกพืชชนิดอื่นที่ราคาดีกว่า เช่น มันสำปะหลัง ทูเรียน มะพร้าว

การตลาด/การใช้ ผลผลิตส่วนใหญ่กว่าร้อยละ 72 ของผลผลิตทั้งหมด จะเข้าสู่โรงงานแปรรูปเพื่อแปรรูปเป็นผลิตภัณฑ์ต่างๆ สำหรับส่งออกไปตลาดต่างประเทศ ส่วนที่เหลือใช้เพื่อการบริโภคสดและแปรรูปขึ้นต้นอื่นๆ ภายในประเทศ

## 4. คณะกรรมการดูแลสินค้าสับปะรด

- คกก.นโยบายและพัฒนาสับปะรดแห่งชาติ โดยมีรองนายกรัฐมนตรีเป็นประธาน และ สศก. เป็นฝ่ายเลขานุการ

- คณะอนุกรรมการขับเคลื่อนการพัฒนาสับปะรด (ด้านผลิต แปรรูป ตลาด) โดยมีประธานและฝ่ายเลขาร่วมจาก 3 หน่วยงาน คือ กษ. อก. และ พณ.

## 3. มาตรการ

- มติ คกก.นโยบายและพัฒนาสับปะรดแห่งชาติ ครั้งที่ 1/2566 เมื่อวันที่ 23 ก.พ.66 เห็นชอบแนวทางการบริหารจัดการสับปะรด ปี 66 โดยใช้กลไก คพจ. และ พาณิชย์จังหวัด (เซลล์แมนจังหวัด) บริหารจัดการ Demand Supply ภายในจังหวัด รวม 5 แนวทาง ได้แก่ 1) เชื่อมโยงตลาดล่วงหน้า 2) กระจายผลผลิต 3) ส่งเสริมการบริโภค 4) ส่งเสริมการแปรรูป และ 5) ส่งเสริมการผลิตสับปะรดเพื่อบริโภคสด

## สถานการณ์ปัจจุบัน

สศก. พยากรณ์ (มิ.ย.66) ผลผลิตปี 66 อยู่ที่ 1.454 ล้านตัน ลดลงจากการพยากรณ์เมื่อช่วงต้นปี 66 ประมาณ 2 แสนตัน โดยผลผลิตจะออกสู่ตลาดมาก 2 ช่วง คือ พ.ค.-มิ.ย. (ร้อยละ 28) และ พ.ย. (ร้อยละ 11) โดยปัจจุบันผลผลิตออกสู่ตลาดน้อยมาก โรงงานส่วนใหญ่ยังคงปิดทำการเพื่อบำรุงรักษาเครื่องจักร ทั้งนี้ ในเบื้องต้นภาคโรงงานฯ ได้ประเมินสถานการณ์ด้านการผลิต และคาดว่าส่วนใหญ่จะทยอยกลับมาเปิดทำการมากขึ้นช่วงปลายเดือน ก.ย.66 เป็นต้นไป

ภาพรวมการส่งออก ปี 65 (ม.ค.-ธ.ค.) ส่งออกได้รวม 0.513 ล้านตัน มูลค่า 23,909 ลบ. ปริมาณและมูลค่าเพิ่มขึ้นจากปี 64 ร้อยละ 13 และ 20 ตามลำดับ สำหรับการส่งออกในปี 66 (ม.ค.-ส.ค.66) 0.279 ล้านตัน มูลค่า 11,640 ลบ. โดยปริมาณและมูลค่าลดลงจากช่วงเดียวกันของปี 65 ร้อยละ 24 และ 31 ตามลำดับ

ราคาสับปะรดโรงงาน เกษตรกรขายได้ ปี 2562 - 2566 (บ./กก.)

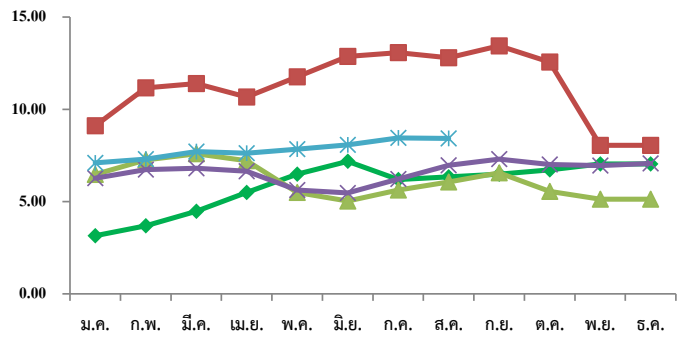

## ราคาสับปะรดโรงงานที่เกษตรกรขายได้ (บาท/กก.)

ปี	ม.ค.	ก.พ.	มี.ค.	เม.ย.	พ.ค.	มิ.ย.	ก.ค.	ส.ค.	ก.ย.	ต.ค.	พ.ย.	ธ.ค.	เฉลี่ย
2562	3.15	3.69	4.48	5.49	6.48	7.18	6.19	6.34	6.48	6.72	7.04	7.76	5.91
2563	9.11	11.16	11.39	10.67	11.76	12.87	13.07	12.80	13.44	12.56	8.05	6.24	10.68
2564	6.47	7.26	7.59	7.21	5.49	5.03	5.63	6.06	6.56	5.56	5.13	5.61	6.16
2565	6.26	6.73	6.80	6.65	5.62	5.47	6.22	6.96	7.30	7.01	6.95	7.07	6.55
2566	7.10	7.30	7.71	7.62	7.84	8.08	8.45	8.43	8.64				7.70

# เงาะ

## ประจำปีสัปดาห์ที่ 4 เดือนกันยายน 2566 (25 - 29 ก.ย.66)

	2563	2564	2565	2566	%								
<b>ผลผลิต (ตัน)</b>	270,053	283,621	265,077	216,695	-18.25	<b>1. สถานการณ์การผลิต ปี 2566</b> แม้ว่าพื้นที่เพาะปลูกในภาคตะวันออกและภาคใต้จะลดลง เนื่องจากเกษตรกรปรับเปลี่ยนไปปลูกทุเรียน แต่สภาพอากาศในช่วงที่ผ่านมาเอื้ออำนวยต่อการออกดอกติดผล รวมทั้งต้นเงาะได้พักต้นเพื่อสะสมอาหาร ส่งผลให้ผลผลิตมีปริมาณเพิ่มขึ้น							
- ภาคตะวันออก	210,637	197,708	216,420	141,115	-34.80								
- ภาคใต้	43,119	65,882	26,958	52,804	95.88								
- ภาคอื่นๆ	16,297	20,031	21,699	22,776	4.96								
<b>แหล่งผลิตสำคัญ</b>						<b>2. มาตรการบริหารจัดการผลไม้ ปี 2566</b> 1. ด้านการผลิต : เร่งรัดตรวจและรับรอง GAP 2. ด้านตลาดในประเทศ : ทำสัญญาซื้อขายล่วงหน้าจับคู่เกษตรกร - ผู้ค้า "อมก๋อยโมเดล" กระจายผลผลิต ออกนอกแหล่งผลิต รวมทั้งจัดหาพื้นที่ขายให้เกษตรกร ผ่านห้าง ร้านสะดวกซื้อ ปิ่นน้านัน รถเร่ รถโมบาย จัดงาน Fruit Festival ในแหล่งท่องเที่ยว สนับสนุนการไหลผลไม้ออนไลน์เครื่องปั้น พีรี 20 กก. สนับสนุนกล่อง พร้อมค่าจัดส่งผลไม้ อบรมให้ความรู้เกษตรกร กลุ่มเกษตรกรเรื่องการค้าออนไลน์ ขอความร่วมมือ ผวจ. อำนวยความสะดวกในการเคลื่อนย้ายแรงงาน ประสาน กอ.รมน. สนับสนุนกำลังพลช่วยเก็บเกี่ยว คัดแยก และขนย้ายผลไม้ รวมทั้งเชื่อมโยงผลไม้ต้นทาง - ปลายทาง โดยทีมเซลล์แมนจังหวัด - ประเทศ 3. ด้านตลาดต่างประเทศ : เสริมสภาพคล่องให้ผู้ส่งออก โดยชดเชยดอกเบี้ย 3% ระยะเวลา 6 เดือน และสนับสนุนการบริหารจัดการในการส่งออก จัดให้มีการเจรจาจับคู่ซื้อขายผลไม้ออนไลน์ ออฟไลน์ จัดกิจกรรมส่งเสริมการขายในต่างประเทศ พร้อมจัดทำสื่อประชาสัมพันธ์สร้างความเชื่อมั่นผลไม้ไทย จัดมหกรรมการค้าชายแดน 3 ภาค เจริญผอนคลายมาตรการที่เป็นอุปสรรคทางการค้า และตั้งคณะทำงาน ผลักดันการส่งออกผลไม้ไทย War Room 4. ด้านกฎหมาย : กำกับดูแล/สร้างความเป็นธรรมทางการค้า โดยใช้อำนาจตาม พ.ร.บ.ว่าด้วยราคาสินค้าและบริการ พ.ศ. 2542 พ.ร.บ.มาตราซึ่งดวงวัด พ.ศ. 2542 และพ.ร.บ.แข่งขันทางการค้า พ.ศ. 2560 พ.ร.บ.คุ้มครองผู้บริโภค พ.ศ. 2522 และกฎหมายอาญา							
- ภาคตะวันออก	เม.ย. - มิ.ย. ตราด จันทบุรี และระยอง												
- ภาคใต้	ก.ค. - ก.ย. สุราษฎร์ธานี นครศรีธรรมราช และนราธิวาส												
<b>พื้นที่ให้ผล (ไร่)</b>	211,377	208,388	206,558	184,575	-10.64								
<b>ผลผลิต/ไร่ (กก.)</b>	1,278	1,361	1,283	1,174	-8.50								
<b>การส่งออก</b>						(สศก. ณ มี.ค.66)							
- ผลสด ปริมาณ (ตันสด)	11,796	11,828	21,599	7,500		(ม.ค.-ส.ค.)							
มูลค่า (ล้านบาท)	172	240	435	269									
- แปรรูป ปริมาณ (ตันสด)	2,825	2,784	3,454	2,768									
มูลค่า (ล้านบาท)	155	162	233	161									
<b>ประเทศคู่ค้า (ปี 2565)</b>													
- เงาะสด	เวียดนาม 48% มาเลเซีย 38% เมียนมา 7%												
- เงาะกระป๋อง	เมียนมา 21% มาเลเซีย 16% อเมริกา 12%												
- เงาะกระป๋องสอได้สี่ประเทศ	อเมริกา 54% แคนาดา 14% สิงคโปร์ 7%												
<b>สัดส่วนการใช้</b>													
- บริโภคสดภายในประเทศ 90%													
- ส่งออกในรูปแบบผลสดและแปรรูป 10%													
<b>สถานการณ์ปัจจุบัน</b>						<b>3. คณะกรรมการที่เกี่ยวข้อง</b> สินค้าผลไม้มีคณะกรรมการพัฒนาและบริหารจัดการผลไม้ (Fruit Board) กำกับดูแลเป็นการเฉพาะ โดยมี รมว.ช. เป็นประธาน และ อธ.กสท. เป็นฝ่ายเลขานุการ							
สิ้นสุดฤดูการผลิตเงาะภาคตะวันออกแล้ว ราคาเงาะโรงเรียน (ต.อ.) ตลอดฤดูกาล (สืบจากผู้รวบรวม) เฉลี่ยอยู่ที่ 38 บ./กก. สูงกว่าปีที่ผ่านมาร้อยละ 111 โดยในส่วนของผลผลิตเงาะภาคใต้ปัจจุบันผลผลิตรุ่นหลักออกสู่ตลาดหมดแล้ว โดยสัปดาห์นี้ราคาปรับตัวลดลงจากช่วงที่ผ่านมาเนื่องจากเป็นผลผลิตปลายฤดู เงาะคุณภาพไม่ดี ส่วนใหญ่เข้าโรงงานแปรรูป อย่างไรก็ตาม ราคาเงาะใต้ตลอดฤดูกาล (สืบจากผู้รวบรวม) เฉลี่ยอยู่ที่ 29 บ./กก. สูงกว่าปีที่ผ่านมาร้อยละ 12													
<b>ราคาเงาะที่เกษตรกรขายได้ (บาท/กก.)</b>													
ปี	ม.ค.	ก.พ.	มี.ค.	เม.ย.	พ.ค.	มิ.ย.	ก.ค.	ส.ค.	ก.ย.	ต.ค.	พ.ย.	ธ.ค.	เฉลี่ย
2561				37.64	35.21	17.41	28.92	14.93	14.56	27.50	28.25		23.14
2562				25.67	24.59	28.24	29.03	18.55	16.02	13.28			25.82
2563				29.06	14.88	22.25	29.48	28.47	21.35	16.58			23.48
2564					28.19	19.53	19.16	8.93	16.36				19.46
2565					25.55	18.43	20.02	35.66					23.79
2566				29.00	37.03	29.84	33.97	28.67	16.56				29.18

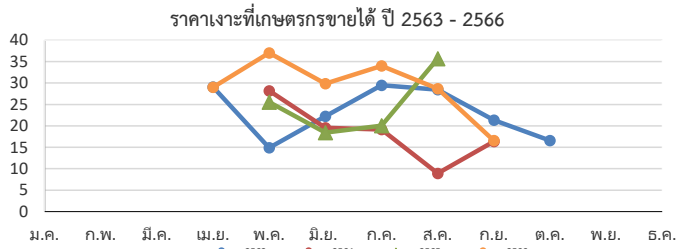

ที่มา : สำนักงานเศรษฐกิจการเกษตร (สศก.)

(สป.4 ก.ย.)

# มังคุด

ประจำสัปดาห์ที่ 4 เดือนกันยายน 2566 (วันที่ 25 - 29 กันยายน 2566)

	2563	2564	2565	2566 <sup>1</sup>	% Δ
<b>ผลผลิต (ตัน)</b>	336,873	270,773	252,006	266,129	5.60
- ตะวันออก	213,226	107,450	222,810	122,868	-44.86
- ใต้	122,616	162,477	27,929	142,077	408.70
- อื่นๆ	1,019	846	1,267	1,184	-6.53
<b>ช่วงผลผลิตออกมาก/แหล่งผลิตสำคัญ</b>					
- ตะวันออก	พ.ค. - มิ.ย. (จังหวัดบุรีรัมย์ และระยอง)				
- ใต้	มิ.ย. - ส.ค. (นครศรีธรรมราช ชุมพร และระนอง)				
<b>พื้นที่ให้ผล (ไร่)</b>	430,096	424,777	418,406	406,518	-2.84
<b>ผลผลิตเฉลี่ย(กก./ไร่)</b>	783	637	602	655	8.80
<b>มูลค่าผลผลิต (ล้านบาท)</b>					
การบริโภค (ตัน)					
- บริโภคสด	47,425	13,552	42,636		N/A
- แปรรูป	479	1,505	4,735		N/A
<b>การส่งออก (สด+แช่แข็ง) (ม.ค. - ส.ค. 66)</b>					
- ปริมาณ (ตัน)	291,378	255,716	204,637	196,119	
- มูลค่า (ล้านบาท)	14,997	17,051	13,475	14,102	
<b>ประเทศคู่ค้า (ตามปริมาณการส่งออก)</b>					
- มังคุดสด	จีน 94% เวียดนาม 4% เกาหลี 1% อื่นๆ 1%				
- มังคุดแช่แข็ง	สหรัฐอเมริกา 60% อินเดีย 20% ไต้หวัน 18% อื่นๆ 2%				

**1. สถานการณ์การผลิตและการตลาด**

**1.1 ผลผลิต** ปี 2566 สตก. คาดว่าผลผลิตมีแนวโน้มเพิ่มขึ้นจากปี 2565 เนื่องจากสภาพอากาศเอื้ออำนวยเป็นปกติ มีปริมาณน้ำเพียงพอในช่วงก่อนออกดอก และไม่มีฝนตกในช่วงออกดอก รวมทั้งอุณหภูมิเหมาะสม ทำให้ดอกติดและติดผลดี ประกอบกับต้นมังคุดได้พักสะสมอาหารจากการที่ติดผลน้อยเมื่อปีก่อน ส่งผลให้ผลผลิตมังคุดในปี 2566 คาดว่าจะเพิ่มขึ้นจากปีก่อน

**1.2 การตลาด** จากสถานการณ์การแพร่ระบาดของ COVID-19 ส่งผลให้ตลาดส่งออกหลัก (จีน) บังคับใช้มาตรการควบคุมโรคโควิด (Zero COVID) กับสินค้านำเข้าจากต่างประเทศ โดยเฉพาะสินค้าเกษตรและอาหาร ให้มีการปนเปื้อนเป็น 0 ส่งผลให้การส่งออกผลไม้ทางบกติดขัดและชะลอตัว

**2. แผนด้านการตลาดของกระทรวงพาณิชย์**

**มาตรการด้านการตลาดในประเทศและต่างประเทศ 22 มาตรการบริหารจัดการผลไม้ ปี 2566** ดังนี้

(1) เร่งตรวจและรับรองแปลง GAP 120,000 แปลง (2) อบรมเกษตรกร 100,000 คน (3) กระจายออกนอกแหล่งผลิต 90,000 ตัน (4) ขยายผ่านรถเร่/รถ Mobile 30,000 ตัน (5) เปิดจุดจำหน่าย (ห้าง/ร้านสะดวกซื้อ/ปั๊ม) 100,000 ตัน (6) รมรณรงค์บริโภคผลไม้ 42,000 ตัน (7) สนับสนุนกล่องไปรษณีย์ 300,000 กล่อง ปริมาณรวม 3,000 ตัน (8) ส่งเสริมการแปรรูป 220,000 ตัน (9) Pre-order นิคมอุตสาหกรรม 15,000 ตัน (10) อบรมการตลาดในประเทศ-ส่งออก 2,500 คน (11) ผ่อนปรนเคลื่อนย้ายแรงงาน (12) สนับสนุนการคัดแยก-ขนย้าย (13) ทีมเซลล์แมนจังหวัด-ประเทศ (14) ผลักดันส่งออก (4 บาท/กก. และชดเชยดอกเบี้ย 3% 6 เดือน) (15) จัดมหกรรมการค้าชายแดน (16) จับคู่เจรจาธุรกิจ (17) กิจกรรมส่งเสริมการขายต่างประเทศ (18) ร่วมงานแสดงสินค้านานาชาติ (19) จัดทำสื่อประชาสัมพันธ์ผลไม้ไทย (รัฐ-เอกชน) (20) เฝ้าระวังมาตรการทางการค้าระหว่างประเทศ (21) คณะทำงานผลักดันส่งออกผลไม้ไทย (รัฐ-เอกชน) (22) บังคับใช้กฎหมาย 5 ฉบับ (กฎหมายราคา/กฎหมายแข่งขันทางการค้า/กฎหมายซึ่งตวงวัด/กฎหมายคุ้มครองผู้บริโภค/กฎหมายอาญา)

**3. คณะกรรมการดูแลสินค้าผลไม้**

สินค้าผลไม้มีคณะกรรมการพัฒนาและบริหารจัดการผลไม้ดูแลรับผิดชอบ โดยมีรัฐมนตรีว่าการกระทรวงเกษตรและสหกรณ์เป็นประธาน และอธิบดีกรมส่งเสริมการเกษตรเป็นกรรมการและเลขาธิการ

**สถานการณ์ปัจจุบัน**

- สิ้นสุดฤดูกาลมังคุดภาคตะวันออก

- ผลผลิตมังคุดภาคใต้ ปี 2566 สิ้นสุดฤดูกาลแล้ว โดยราคาที่เกษตรกรขายได้เฉลี่ย กก. ละ 51.50 บาท

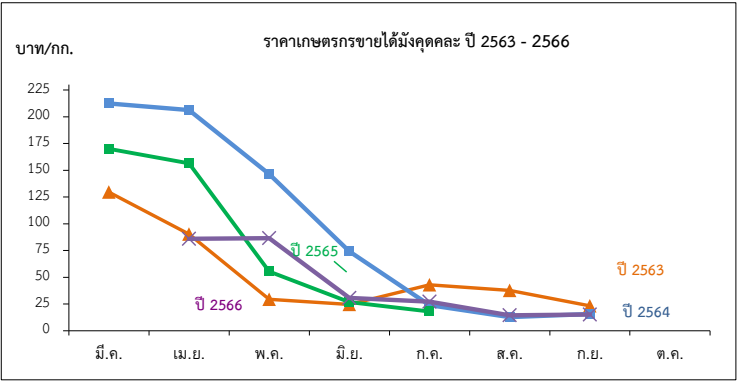

ราคาที่เกษตรกรขายได้มังคุดคละ

หน่วย: บาท/กก.

ปี	ม.ค.	ก.พ.	มี.ค.	เม.ย.	พ.ค.	มิ.ย.	ก.ค.	ส.ค.	ก.ย.	ต.ค.	พ.ย.	ธ.ค.	เฉลี่ย
2560	-	-	-	171.35	77.92	45.54	14.23	22.06	33.93	-	-	-	40.10
2561	-	-	143.09	114.70	85.88	50.55	30.41	18.35	12.35	-	-	-	43.57
2562	-	-	55.67	47.28	54.74	50.69	23.21	11.50	15.15	15.97	-	-	29.02
2563	-	-	129.50	90.31	29.29	24.49	42.92	37.65	23.29	-	-	-	39.63
2564	-	-	212.40	206.33	146.50	74.22	23.99	12.78	15.60	-	-	-	48.77
2565	-	-	170.00	156.37	55.29	26.78	18.00	-	-	-	-	-	55.70
2566	-	-	-	85.96	86.53	30.71	27.14	21.22	15.15	-	-	-	44.45

# ทุเรียน

ประจำสัปดาห์ที่ 4 เดือนกันยายน 2566 (25 - 29 ก.ย. 66)

	2563	2564	2565	2566*	± %Δ
<b>ผลผลิต (ตัน)</b>	1,111,928	1,217,701	1,332,999	1,535,716	15.21
- ภาคตะวันออก (3จังหวัด)	550,035	579,281	805,707	782,942	-2.83
- ภาคใต้	522,101	576,594	448,695	667,338	48.73
- ภาคอื่นๆ	39,792	61,826	78,597	85,436	8.70
<b>ช่วงผลผลิตออกมา/แหล่งผลิตสำคัญ</b>					
- ภาคตะวันออก	เม.ย. - มิ.ย. จันทบุรี ระยอง ตราด				
- ภาคใต้	ก.ค. - ส.ค. ชุมพร สุราษฎร์ธานี นครศรีธรรมราช ยะลา				
<b>พื้นที่ให้ผล (กก.)</b>	797,732	867,601	941,204	1,054,842	12.07
<b>ผลผลิต/ไร่</b>	1,399	1,404	1,330	1,456	9.47
<b>มูลค่าผลผลิต (ล้านบาท)</b>	114	139	138	155	12.19
<b>การบริโภคในประเทศ (ตัน)</b>					
- บริโภคสด	444,132	278,987	821,591	383,929	
- แปรรูป	22,239	24,259	88,328	30,714	
<b>การส่งออก (สด+แช่แข็ง+แปรรูป)</b>	(ม.ค.-ส.ค.66)				
- ปริมาณ (ตัน)	649,643	925,397	909,920	940,483	
- มูลค่า (ล้านบาท)	72,070	119,058	124,905	138,191	
<b>ประเทศคู่ค้า</b>					
ทุเรียนสด	จีน 97% มาเลเซีย 1% ออสเตรเลีย 1% อื่นๆ 1%				
ทุเรียนแปรรูป	จีน 97% สหรัฐฯ 1% อื่นๆ 2%				
แช่แข็ง	จีน (97%) สหรัฐฯ (1%) ออสเตรเลีย (1%) อื่นๆ (1%)				
กวน	ออสเตรเลีย (67%) จีน (18%) สิงคโปร์ (3%) อื่นๆ (12%)				
อบแห้ง	ลาว (87%) จีน (9%) ฟิลิปปินส์ (2%) อื่นๆ (2%)				

**1. สถานการณ์การผลิตและการตลาด**

**1.1 ผลผลิต** ปี 2566 สศก. คาดว่าผลผลิตมีแนวโน้มเพิ่มขึ้นจากปี 2565 เนื่องจากการปรับเปลี่ยนพื้นที่ปลูกยางพารา ปาล์มน้ำมัน และไม้ผลอื่นๆ ไปปลูกทุเรียนเพิ่มขึ้น เพราะราคาทุเรียนในปีก่อนมีราคา ราคาอยู่ในเกณฑ์สูง ประกอบกับการบำรุงรักษาสวนของเกษตรกรเป็นอย่างดี (ใส่ปุ๋ย/รดน้ำ) จึงทำให้ผลผลิตต่อไร่คาดว่าจะเพิ่มขึ้นอยู่ที่ 1,461 ต่อไร่

**1.2 การตลาด** ในต้นฤดูการผลิตทุเรียน ปี 2566 ยังไม่พบปัญหาการติดขัดของด่านขนส่งทางบกจีน จากการผ่อนคลายมาตรการตรวจเข้มเกี่ยวกับโรคโควิด (Zero COVID) ประกอบกับตู้คอนเทนเนอร์มีเพียงพอ อีกทั้งค่าขนส่งปรับตัวลดลง ทำให้คาดการณ์แนวโน้มสถานการณ์ทุเรียนซึ่งมีตลาดหลักไปจีนกว่า ๘๐% น่าจะมีปริมาณเพิ่มขึ้น ส่งผลให้ยกระดับราคาทุเรียนในภายในประเทศ

**2. มาตรการบริหารจัดการผลไม้ ปี 2566**

- ด้านการผลิต : เร่งรัดตรวจและรับรอง GAP
- ด้านตลาดในประเทศ : ทำสัญญาซื้อขายล่วงหน้ากับคู่เกษตรกร-ผู้ค้า “อมก๋อยโมเดล” กระจายผลผลิตผลไม้ออกนอกแหล่งผลิต รวมทั้งจัดหาพื้นที่ขายให้เกษตรกร ผ่านห้าง ร้านสะดวกซื้อ ปิ่นน้ามัน รถรถ ภูมิบาย จัดงาน Fruit Festival ในแหล่งท่องเที่ยว สนับสนุนการไหลผลไม้ขึ้นเครื่องบิน ฟรี 20 กก. สนับสนุนกล่องพร้อมค่าจัดส่งผลไม้ อบรมให้ความรู้เกษตรกร กลุ่มเกษตรกรเรื่องการค้าออนไลน์ ขอความร่วมมือผู้ว่าราชการจังหวัดอำนวยความสะดวกในการเคลื่อนย้ายแรงงาน ประสาน กอ.รมน. สนับสนุนกำลังพลช่วยเหลือเกี่ยว คัดแยก และขนย้ายผลไม้ รวมทั้งเชื่อมโยงผลไม้ต้นทาง - ปลายทาง โดยทีมเซลล์แมนจังหวัด - ประเทศ
- ด้านตลาดต่างประเทศ : เสริมสภาพคล่องให้ผู้ส่งออก โดยชดเชยดอกเบี้ย 3% ระยะเวลา 6 เดือน และสนับสนุนการบริหารจัดการในการส่งออก จัดให้มีการเจรจาจับคู่ซื้อขายผลไม้ออนไลน์ ออฟไลน์ จัดกิจกรรมส่งเสริมการขายในต่างประเทศ พร้อมจัดทำสื่อประชาสัมพันธ์สร้างภาพลักษณ์ผลไม้ไทย จัดมหกรรมการค้าชายแดน 3 ภาค เจรจาผ่อนคลายมาตรการที่เป็นอุปสรรคทางการค้า และตั้งคณะทำงานผลักดันการส่งออกผลไม้ไทย War Room
- ด้านกฎหมาย : กำกับดูแล/สร้างความเป็นธรรมทางการค้า โดยใช้อำนาจตาม พ.ร.บ.ว่าด้วยราคาสินค้าและบริการ พ.ศ. 2542 พ.ร.บ.มาตรการจูงใจ พ.ศ. 2542 และพ.ร.บ.แข่งขันทางการค้า พ.ศ. 2560 พ.ร.บ.คุ้มครองผู้บริโภค พ.ศ. 2522 และกฎหมายอื่นๆ

**3. คณะกรรมการดูแลสินค้าผลไม้**

สินค้าผลไม้มีคณะกรรมการพัฒนาและบริหารจัดการผลไม้แล้วรับผิดชอบ โดยมีรัฐมนตรีว่าการกระทรวงเกษตรและสหกรณ์เป็นประธาน และอธิบดีกรมส่งเสริมการเกษตรเป็นกรรมการและเลขานุการชายแดนภาคใต้ (สงขลา สตูล ยะลา นราธิวาส)

**สถานการณ์ปัจจุบัน**

- ผลผลิตทุเรียนภาคใต้ออกสู่ตลาดเกือบหมดแล้ว ยังคงเหลือผลผลิตใน 3 จังหวัดชายแดน (ยะลา ปัตตานี และ นราธิวาส) ราคาที่เกษตรกรขายได้พื้นฐานหอมทองเกรด ABC 3 จังหวัดชายแดนได้อยู่ที่ กก.ละ 125 บาท สำหรับทุเรียนพันธุ์หอมทองภาคใต้ เกรด AB ภาพรวมจะเฉลี่ยอยู่ที่ กก.ละ 145 - 160 บาท

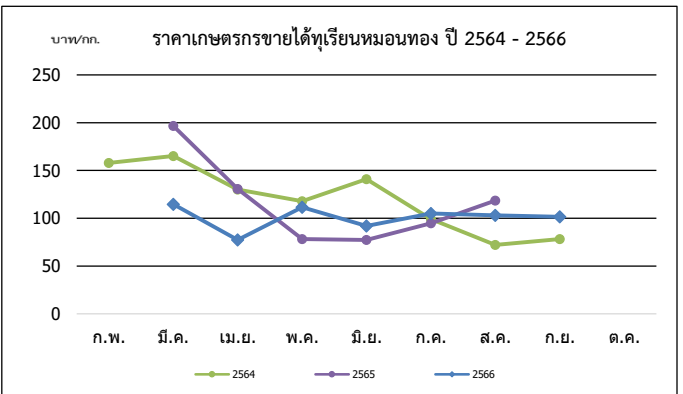

ปี	ก.พ.	มี.ค.	เม.ย.	พ.ค.	มิ.ย.	ก.ค.	ส.ค.	ก.ย.	เฉลี่ย	ก.พ.	มี.ค.	เม.ย.	พ.ค.	มิ.ย.	ก.ค.	ส.ค.	ก.ย.	ต.ค.	เฉลี่ย
<b>พันธุ์ชะนี (บาท/กก.)</b>										<b>พันธุ์หอมทอง (บาท/กก.)</b>									
2562	-	99.39	61.63	69.58	78.75	43.26	50.00	-	63.37	137.50	121.13	89.77	113.63	121.85	95.46	73.38	85.44	85.61	99.86
2563	-	110.78	98.51	65.94	58.90	51.04	50.00	-	68.28	125.00	138.64	115.92	92.52	97.63	90.95	100.30	100.00	120.98	102.15
2564	120.00	114.00	95.67	80.37	82.32	49.00	28.62	-	81.43	158.00	165.18	130.09	117.95	140.98	99.10	72.10	78.20	-	113.98
2565	-	-	99.12	47.77	36.30	41.73	68.33	-	59.83	-	196.67	130.76	78.29	77.28	94.86	118.48	-	-	103.35
2566	-	-	50.51	57.01	53.14	60.49	59.78	55.21	55.68	-	114.68	77.35	111.55	92.01	104.90	103.06	101.59	-	100.73

(สป.4)

ที่มา : \*สำนักงานเศรษฐกิจการเกษตร \*\* ภาคกลาง+ภาคตะวันออก



# ลองกอง

ประจำสัปดาห์ที่ 4 เดือนกันยายน 2566 (วันที่ 25 - 29 กันยายน 2566)

	2563	2564	2565	2566	% Δ
<b>ผลผลิต (ตัน)</b>	74,358	76,313	42,264	60,631	43.46
- ภาคตะวันออก	22,993	20,656	19,430	7,688	- 60.43
- ภาคเหนือ	16,969	19,476	20,774	20,044	- 3.51
- ภาคใต้	34,396	36,181	2,060	32,899	1,497.04
<b>ช่วงผลผลิตออกมา/แหล่งผลิตสำคัญ</b>					
- ภาคตะวันออก	มิ.ย. (33.28%) จันทบุรี ตราด ระยอง				
- ภาคเหนือ	ก.ย. - ต.ค. (70%) อุดรดิตถ์ สุโขทัย				
- ภาคใต้	ก.ย. (42.46%) ยะลา ชุมพร ปัตตานี				
<b>พื้นที่ให้ผล (ไร่)</b>	222,950	207,205	193,350	161,441	-16.50
<b>ผลผลิต/ไร่ (กก)</b>	334	368	219	376	71.69
<b>จำนวนครัวเรือน</b>	146,125	138,359	136,524	136,524	
<b>การบริโภค (ตัน)</b>					
- บริโภคสด	72,646	74,861	38,280	N/A	
<b>การส่งออก</b> <span style="float: right;">ม.ค.-ส.ค. 66</span>					
- ปริมาณ (ตัน)	1,712	1,452	3,987.11	763.06	
- มูลค่า (ล้านบาท)	42.86	36.46	86.07	48.06	
<b>ประเทศคู่ค้า</b>	จีน แคนาดา ฟิลิปปินส์				

**สถานการณ์ปัจจุบัน**

- ขณะนี้เป็นฤดูกาลผลผลิตลองกองภาคเหนือ (จ.อุดรดิตถ์ และสุโขทัย) และผลผลิตภาคใต้ ออกสู่ตลาดแล้วประมาณ ร้อยละ 55 โดยจะออกสู่ตลาดต่อเนื่องจนถึงกลางเดือน ต.ค. 66 และคาดว่าจะหมดฤดูกาลผลผลิตลองกองภายในเดือน ต.ค. 66

**1. สถานการณ์การผลิตและการตลาด**

**1.1 การผลิต** สศก. คาดการณ์ผลผลิตเพิ่มขึ้นจากปีที่ผ่านมา เนื่องจากผลผลิตรวมลดลง เนื่องจากเกษตรกรปรับเปลี่ยนไปปลูกทุเรียน สำหรับผลผลิตต่อเนื่องที่เพิ่มมากขึ้น เนื่องจากแหล่งผลิตสำคัญทางภาคใต้คาดว่าอากาศเอื้ออำนวยกว่าปี 2565 มีฝนตกต่อเนื่องไม่มีช่วงแล้งเพียงพที่จะทำให้ลองกองออกดอก ติดผลเพิ่มขึ้น

**1.2 การตลาด** ลองกองมีอายุการเก็บรักษาสั้น นำเสียนง่ายและส่วนใหญ่บริโภคสดภายในประเทศ จึงต้องมีการกระจายให้ถึงผู้บริโภคโดยเร็ว

**2. มาตรการบริหารจัดการผลไม้ ปี 2566 ดังนี้**

- ด้านการผลิต : เร่งรัดตรวจและรับรอง GAP
- ด้านตลาดในประเทศ : ทำสัญญาซื้อขายล่วงหน้ากับคู่เกษตรกรผู้ค้า “อมก๋อยโมเดล” กระจายผลผลิตผลไม้ ออกนอกแหล่งผลิต รวมทั้งจัดหาพื้นที่ขายให้เกษตรกร ผ่านห้าง ร้านสะดวกซื้อ บิ๊กเนชั่น รดเร่ รถโมบาย จัดงาน Fruit Festival ในแหล่งท่องเที่ยว สนับสนุนการไหลผลไม้นั้นเครื่องบิน ฟรี 20 กก. สนับสนุนกล่องพร้อมค่าจัดส่งผลไม้ อบรมให้ความรู้เกษตรกร กลุ่มเกษตรกรเรื่องการค้าออนไลน์ ขอความร่วมมือผู้ว่าราชการจังหวัดอำนวยความสะดวก ในการเคลื่อนย้ายแรงงาน ประสาน กอ.รมน. สนับสนุนกำลังพลช่วยเก็บเกี่ยว คัดแยก และขนย้ายผลไม้ รวมทั้งเชื่อมโยง ผลไม้ต้นทาง-ปลายทาง โดยทีมเซลล์แมนจังหวัด-ประเทศ
- ด้านตลาดต่างประเทศ : เสริมสภาพคล่องให้ผู้ส่งออก โดยชดเชยดอกเบี้ย 3% ระยะเวลา 6 เดือนและสนับสนุน ค่าบริหารจัดการในการส่งออก จัดให้มีการเจรจาจับคู่ซื้อขายผลไม้ออนไลน์ ออฟไลน์ จัดกิจกรรมส่งเสริมการขายในต่างประเทศ พร้อมจัดทำสื่อประชาสัมพันธ์สร้างความเชื่อมั่นผลไม้ไทย จัดมหกรรมการค้าชายแดน 3 ภาค เจรจافیอคอนลายมาตรการ ที่เป็นอุปสรรคทางการค้า และตั้งคณะทำงานผลักดันการส่งออกผลไม้ไทย War Room
- ด้านกฎหมาย : กำกับดูแล/สร้างความเป็นธรรมทางการค้า โดยใช้อำนาจตาม พ.ร.บ.ว่าด้วยราคาสินค้าและบริการ พ.ศ. 2542 พ.ร.บ.มาตรการซึ่งดวงวัด พ.ศ. 2542 และ พ.ร.บ.แข่งขันทางการค้า พ.ศ. 2560 พ.ร.บ.คุ้มครองผู้บริโภค พ.ศ. 2522 และกฎหมายอาญา

**3. คณะกรรมการดูแลสินค้าผลไม้**

สินค้าผลไม้มีคณะกรรมการพัฒนาและบริหารจัดการผลไม้แล้วรับผิดชอบ โดยมี รมว.กษ. เป็นประธาน และอธิบดีกรมส่งเสริมการเกษตรเป็นกรรมการและเลขานุการ

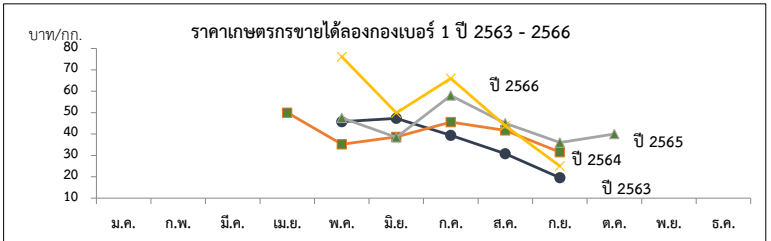

ราคาที่เกษตรกรขายได้ (ลองกองเบอร์ 1)

หน่วย : บาท/กก.

ปี	ม.ค.	ก.พ.	มี.ค.	เม.ย.	พ.ค.	มิ.ย.	ก.ค.	ส.ค.	ก.ย.	ต.ค.	พ.ย.	ธ.ค.	เฉลี่ย
2559	-	-	-	62	53.59	42.93	54.47	43.52	32.16	16.86	28.00	-	42.91
2560	-	-	-	-	51.98	40.81	38.55	34.20	40.00	-	-	-	39.75
2561	-	-	-	70	54	33.32	46.11	35.71	26.67	-	-	-	36.87
2562	-	-	-	-	45.73	47.3	39.33	30.80	19.56	-	-	-	35.34
2563	-	-	-	50	35.2	38.68	45.61	41.67	31.54	-	-	-	38.69
2564	-	-	-	-	50.34	43.63	31.76	23.41	20.83	-	-	-	32.09
2565	-	-	-	-	47.59	38.39	58.00	45.00	35.50	40.00	50.00	-	52.89
2566	-	-	-	-	76.14	49.90	66.00	43.83	25.00	-	-	-	52.17

ที่มา : สำนักงานเศรษฐกิจการเกษตร/สพ.ยะลา

(ส.4)

กรมการค้าภายใน กระทรวงพาณิชย์

กันยายน 2566

# ลำไย

ประจำสัปดาห์ที่ 4 เดือน กันยายน 2566 (วันที่ 25 - 29 กันยายน 2566)

	2563	2564	2565	2566	%																																																																																				
<b>ผลผลิต (ตัน)</b>	1,182,488	1,567,087	1,555,360	1,565,344	0.64																																																																																				
- ภาคเหนือ	816,856	954,820	1,038,364	1,043,503	0.49																																																																																				
- ภาคตะวันออก	330,841	571,497	479,288	482,835	0.74																																																																																				
- ภาคอื่นๆ	34,791	40,770	37,708	39,006	3.44																																																																																				
<b>ช่วงผลผลิตออกมาก/แหล่งผลิตสำคัญ</b>	การกระจายผลผลิต ในฤดู คือ 40 : 60																																																																																								
- ภาคเหนือ	ม.ย. - ก.ย. เชียงใหม่ ลำพูน เชียงราย พะเยา น่าน ตาก ลำปาง และแพร่																																																																																								
- ภาคตะวันออก	ม.ค. - พ.ค. และ ต.ค. - ธ.ค. จันทบุรี สระแก้ว																																																																																								
<b>พื้นที่ให้ผล (ไร่)</b>	1,583,920	1,650,124	1,693,261	1,690,286	-0.18																																																																																				
<b>ผลผลิต/ไร่ (กก.)</b>	747	950	919	926	0.76																																																																																				
<b>จำนวนครัวเรือน (ครัวเรือน)</b>	239,804	253,018	236,562	229,164	-3.13																																																																																				
<b>มูลค่าผลผลิต (ล้านบาท)</b>	26,346	35,432	31,107																																																																																						
<b>บริโภคในประเทศ (ตัน)</b>	118,246	156,709	253,077	255,013	0.76																																																																																				
<b>ส่งออก (ตัน/ล้านบาท)</b>	<b>ปี 2563</b>	<b>ปี 2564</b>	<b>ปี 2565</b>	<b>ปี 2566</b>																																																																																					
- ปริมาณลำไยสด	464,824	633,131	470,547	182,755	(ม.ค.-ธ.ค.66)																																																																																				
- มูลค่าลำไยสด	16,845	23,133	17,434	7,031																																																																																					
- ปริมาณลำไยแช่แข็ง	77.3	158.97	126	78																																																																																					
- มูลค่าลำไยแช่แข็ง	8.72	9.16	9.54	14.15																																																																																					
- ปริมาณลำไยกระป๋อง	9,573	9,386	10,797	4,726																																																																																					
- มูลค่าลำไยกระป๋อง	657	670	833	333																																																																																					
- ปริมาณลำไยอบแห้ง	155,504	156,684	159,229	47,935																																																																																					
- มูลค่าลำไยอบแห้ง	7,058	7,417	7,409	2,748																																																																																					
<b>ประเทศคู่ค้า</b>																																																																																									
<b>ลำไยสด</b>	จีน 73% อินโดนีเซีย 17% มาเลเซีย 3%																																																																																								
<b>ลำไยแช่แข็ง</b>	ไต้หวัน 35% ญี่ปุ่น 26% ฮองกง 24%																																																																																								
<b>ลำไยกระป๋อง</b>	มาเลเซีย 29% จีน 18% อินโดนีเซีย 17%																																																																																								
<b>ลำไยอบแห้ง</b>	จีน 92% เวียดนาม 3% อินโดนีเซีย 1%																																																																																								
<b>อัตราแปรสภาพ</b>	ลำไยกระป๋อง 1 : 0.55 ลำไยอบแห้ง 1 : 0.33																																																																																								
	ลำไยสด 100 กก. : ลำไยกระป๋อง 55.00 กก.																																																																																								
	ลำไยสด 100 กก. : ลำไยอบแห้งทั้งหมด 33.33 กก.																																																																																								
	ลำไยสด 100 กก. : ลำไยอบแห้งเฉพาะเนื้อ 10.00 กก.																																																																																								
<b>สถานการณ์ปัจจุบัน</b>	- ผลผลิตลำไยในฤดู 8 จังหวัดภาคเหนือ สิ้นสุดฤดูกาลเก็บเกี่ยวแล้ว																																																																																								
	<div style="display: flex; justify-content: space-between;"> <div style="width: 45%;"> <p><b>ราคาเกษตรกรขายได้ลำไยสดทั้งข้อ เกรด A ปี 2564 - 2566</b></p> </div> <div style="width: 50%;"> <p><b>ราคาเกษตรกรขายได้ลำไยพันธุ์อีดอสทั้งข้อ เกรด A</b></p> <table border="1"> <thead> <tr> <th>ปี</th> <th>ม.ค.</th> <th>ก.พ.</th> <th>มี.ค.</th> <th>เม.ย.</th> <th>พ.ค.</th> <th>มิ.ย.</th> <th>ก.ค.</th> <th>ส.ค.</th> <th>ก.ย.</th> <th>ต.ค.</th> <th>พ.ย.</th> <th>ธ.ค.</th> <th>เฉลี่ย</th> </tr> </thead> <tbody> <tr> <td>2562</td> <td>24.83</td> <td>27.30</td> <td>28.82</td> <td>25.13</td> <td>22.50</td> <td>22.25</td> <td>26.02</td> <td>27.36</td> <td>25.79</td> <td>27.50</td> <td>27.50</td> <td>27.50</td> <td>26.31</td> </tr> <tr> <td>2563</td> <td>26.36</td> <td>20.68</td> <td>19.50</td> <td>19.50</td> <td>19.50</td> <td>21.88</td> <td>23.66</td> <td>20.30</td> <td>21.29</td> <td>20.69</td> <td>20.24</td> <td>27.89</td> <td>22.28</td> </tr> <tr> <td>2564</td> <td>28.40</td> <td>28.21</td> <td>25.13</td> <td>24.36</td> <td>24.65</td> <td>26.78</td> <td>22.13</td> <td>18.78</td> <td>18.20</td> <td>18.23</td> <td>18.24</td> <td>18.17</td> <td>22.61</td> </tr> <tr> <td>2565</td> <td>16.51</td> <td>17.17</td> <td>17.06</td> <td>17.17</td> <td>17.86</td> <td>17.50</td> <td>23.17</td> <td>18.77</td> <td>18.00</td> <td>21.33</td> <td>-</td> <td>-</td> <td>20.00</td> </tr> <tr> <td>2566</td> <td>-</td> <td>28.13</td> <td>23.37</td> <td>27.67</td> <td>28.80</td> <td>32.25</td> <td>34.00</td> <td>32.25</td> <td>28.00</td> <td></td> <td></td> <td></td> <td>29.31</td> </tr> </tbody> </table> <p>(สป.4)</p> </div> </div>					ปี	ม.ค.	ก.พ.	มี.ค.	เม.ย.	พ.ค.	มิ.ย.	ก.ค.	ส.ค.	ก.ย.	ต.ค.	พ.ย.	ธ.ค.	เฉลี่ย	2562	24.83	27.30	28.82	25.13	22.50	22.25	26.02	27.36	25.79	27.50	27.50	27.50	26.31	2563	26.36	20.68	19.50	19.50	19.50	21.88	23.66	20.30	21.29	20.69	20.24	27.89	22.28	2564	28.40	28.21	25.13	24.36	24.65	26.78	22.13	18.78	18.20	18.23	18.24	18.17	22.61	2565	16.51	17.17	17.06	17.17	17.86	17.50	23.17	18.77	18.00	21.33	-	-	20.00	2566	-	28.13	23.37	27.67	28.80	32.25	34.00	32.25	28.00				29.31
ปี	ม.ค.	ก.พ.	มี.ค.	เม.ย.	พ.ค.	มิ.ย.	ก.ค.	ส.ค.	ก.ย.	ต.ค.	พ.ย.	ธ.ค.	เฉลี่ย																																																																												
2562	24.83	27.30	28.82	25.13	22.50	22.25	26.02	27.36	25.79	27.50	27.50	27.50	26.31																																																																												
2563	26.36	20.68	19.50	19.50	19.50	21.88	23.66	20.30	21.29	20.69	20.24	27.89	22.28																																																																												
2564	28.40	28.21	25.13	24.36	24.65	26.78	22.13	18.78	18.20	18.23	18.24	18.17	22.61																																																																												
2565	16.51	17.17	17.06	17.17	17.86	17.50	23.17	18.77	18.00	21.33	-	-	20.00																																																																												
2566	-	28.13	23.37	27.67	28.80	32.25	34.00	32.25	28.00				29.31																																																																												
	(สป.4)																																																																																								

1. สถานการณ์การผลิตและการตลาดปี 2566

1.1 การผลิต : สศก.คาดการณ์ผลผลิตลำไยทั้งประเทศ จำนวน 1,563,344 ตัน

เนื้อที่ให้ผลรวมทั้งประเทศเพิ่มขึ้นเล็กน้อย จากต้นลำไยที่ปลูกในปี 2562 ซึ่งเกษตรกรปลูกแทนพื้นที่ และไม้ผลอื่น เริ่มให้ผลผลิตได้ในปีนี้ ผลผลิตต่อเนื่องที่ให้ผลลดลง เนื่องจากราคาลำไยที่เกษตรกรขายได้ในปี 2564 ลดลงจากปีที่ผ่านมา จึงไม่จูงใจให้เกษตรกร บำรุงดูแล และลดการใส่ปุ๋ย แต่โดยรวมผลผลิต ปี 2566 ยังคงเพิ่มขึ้นตามปริมาณเนื้อที่ให้ผล

1.2 การตลาด : สศก. คาดว่าจะมีการส่งออกลำไยสดและผลผลิตอื่น เพิ่มขึ้นจากปีที่ผ่านมาร้อยละ 1.68 แม้ว่าเศรษฐกิจ ยังคงชะลอตัวและมีความไม่แน่นอน โดยเฉพาะประเทศผู้นำเข้าหลัก คือ จีน และจากมาตรการ Zero Covid ของจีน ส่งผลให้ต้นทุนโลจิสติกส์ต่างๆ สูงขึ้น ความสามารถในการแข่งขันในตลาดลดลง แต่ยังมีความต้องการบริโภคลำไยอย่างต่อเนื่องจากจีนและฮ่องกง รวมทั้งประเทศอาเซียนโดยเฉพาะอินโดนีเซีย

2. มาตรการบริหารจัดการผลไม้ ปี 2566 (20 มี.ค.66)

ซึ่งครอบคลุมตลอดห่วงโซ่ ตั้งแต่ต้นน้ำ กลางน้ำ และปลายน้ำ รวม 22 มาตรการ

- ด้านการผลิต : เร่งรัดตรวจและรับรอง GAP
- ด้านตลาดในประเทศ : ทำสัญญาซื้อขายล่วงหน้ากับผู้ประกอบการ-ผู้ค้า "อมก๋อยโมเดล" กระจายผลผลิตผลไม้ ออกนอกแหล่งผลิต รวมทั้งจัดหาพื้นที่ขายให้เกษตรกร ผ่านห้าง ร้านสะดวกซื้อ ปิ๊มน้ำมัน รอลร่ รถโมบาย จัดงาน Fruit Festival ในแหล่งท่องเที่ยว สนับสนุนการไหลผลผลิตขึ้นเครื่องบิน ฟรี 20 กก. สนับสนุนกล่อง พร้อมค่าจัดส่งผลไม้ อบรมให้ความรู้เกษตรกร กลุ่มเกษตรกรเรื่องการค้าออนไลน์ ขอความร่วมมือผู้ว่าราชการจังหวัด อำนวยความสะดวกในการเคลื่อนย้ายแรงงาน ประสาน กอ.รมน. สนับสนุนกำลังพลช่วยเก็บเกี่ยว คัดแยก และขนย้าย ผลไม้ รวมทั้งเชื่อมโยงผลไม้ต้นทาง-ปลายทาง โดยทีมเซลล์แมนจังหวัด-ประเทศ และสนับสนุนค่าบริหารจัดการ ในการแปรรูปสร้างมูลค่าเพิ่ม (ทุเรียน ลำไย)
- ด้านตลาดต่างประเทศ : เสริมสภาพคล่องให้ผู้ส่งออก โดยชดเชยดอกเบี้ย 3% ระยะเวลา 6 เดือนและ สนับสนุนค่าบริหารจัดการในการส่งออก จัดให้มีการเจรจาจับคู่ซื้อขายผลไม้ออนไลน์ ออฟไลน์ จัดกิจกรรมส่งเสริม การขายในต่างประเทศ พร้อมจัดทำสื่อประชาสัมพันธ์สร้างเชื่อมั่นผลไม้ไทย จัดมหกรรมการค้าชายแดน 3 ภาค เจริญผืนการค้ามาตรการที่เป็นอุปสรรคทางการค้า และตั้งคณะทำงานผลักดันการส่งออกผลไม้ไทย War Room
- ด้านกฎหมาย : กำกับดูแล/สร้างความเป็นธรรมทางการค้า โดยใช้อำนาจตาม พ.ร.บ.ว่าด้วยราคาสินค้าและบริการ พ.ศ. 2542 พ.ร.บ.มาตรการขังตัวงวด พ.ศ. 2542 และ พ.ร.บ.แข่งขันทางการค้า พ.ศ. 2560 พ.ร.บ.คุ้มครอง ผู้บริโภค พ.ศ. 2522 และกฎหมายอาญา

# ลิ้นจี่

## ประจำสัปดาห์ที่ 4 เดือน กันยายน 2566 (วันที่ 25 - 29 กันยายน 2566)

	2563	2564	2565	2566	% Δ
<b>ผลผลิต (ตัน)</b>	33,998	36,233	43,817	39,527	-9.79
- ภาคเหนือ	30,308	31,570	40,785	34,576	-15.22
- ภาคตะวันออกเฉียงเหนือ	1,245	1,580	1,863	1,848	-0.81
- ภาคกลาง	2,444	3,083	1,169	3,103	165.44
<b>เนื้อที่ให้ผลผลิต (ไร่)</b>	99,985	98,506	94,165	89,251	-5.22
<b>ผลผลิต/ไร่ (กก.)</b>	340	368	465	443	-4.73
<b>แหล่งผลิต</b>	เชียงใหม่ พะเยา น่าน เชียงราย				
<b>ช่วงออกสู่ตลาดมาก</b>	พฤษภาคม-มิถุนายน 89%				
<b>จำนวนครัวเรือน</b>	19,870	18,790	18,100	17,400	
<b>บริโภคสด (ตัน)</b>	26,302	27,702	33,967		
<b>ส่งออก (ตัน/ลบ.)</b>	<b>ปี 2563</b>	<b>ปี 2564</b>	<b>ปี 2565</b>	<b>ปี 2566</b>	
- ปริมาณลิ้นจี่สด	1,178	850	627	270	(ม.ค.-ส.ค.)
- มูลค่าลิ้นจี่สด	22	28	17	11	
- ปริมาณลิ้นจี่กระป๋อง	3,107	3,563	4,134	2,730	
- มูลค่าลิ้นจี่กระป๋อง	212	235	310	217	
- ปริมาณลิ้นจี่อบแห้ง	4	26	61	20	
- มูลค่าลิ้นจี่อบแห้ง	1	8	20	7	
<b>ประเทศคู่ค้า</b>					
- ลิ้นจี่สด	มาเลเซีย 87% อาหรับเอมิเรตส์ 6% กатар 2%				
- ลิ้นจี่กระป๋อง	อเมริกา 27% เวียดนาม 20% มาเลเซีย 12%				
- ลิ้นจี่อบแห้ง	อเมริกา 97% มาเลเซีย 2% สิงคโปร์ 1%				
<b>อัตราแปรสภาพ</b>	ลิ้นจี่สด 100 กก. : ลิ้นจี่กระป๋อง 48 กก. ลิ้นจี่สด 100 กก. : ลิ้นจี่อบแห้ง 10 กก.				

**1. สถานการณ์การผลิตปี 2566**  
 สศก.คาดการณ์เนื้อที่ให้ผลรวมทั้งประเทศ ปี 2566 ลดลงจากปีที่ผ่านมาประมาณร้อยละ 5.04 ผลผลิตรวมทั้งประเทศ ลดลงจากปีที่ผ่านมา 3,828 ตัน หรือร้อยละ 8.74 จากที่เกษตรกรโค่นต้นลิ้นจี่เพื่อปรับเปลี่ยนไปปลูกพืชอื่น เช่น ยางพารา มันสำปะหลังข้าวโพดเลี้ยงสัตว์ และผลไม้อื่น ส่วนผลผลิตรวมลดลง จากสภาพอากาศที่ไม่เอื้ออำนวย อากาศหนาวเย็น ไม่ต่อเนื่อง ทำให้การติดดอกออกผลลดลงจากปีที่แล้ว

**2. มาตรการบริหารจัดการผลไม่ ปี 2566 (20 มี.ค.66)**  
 ซึ่งครอบคลุมตลอดห่วงโซ่ ตั้งแต่ต้นน้ำ กลางน้ำ และปลายน้ำ รวม 22 มาตรการ

1) ด้านการผลิต : เร่งรัดตรวจและรับรอง GAP

2) ด้านตลาดในประเทศ : ทำสัญญาซื้อขายล่วงหน้ากับคู่เกษตรกร-ผู้ค้า “อมก๋อยโมเดล” กระจายผลผลิตผลไม้ ออกนอกแหล่งผลิต รวมทั้งจัดหาพื้นที่ขายให้เกษตรกร ผ่านห้าง ร้านสะดวกซื้อ ปิ๊มน้ำมัน ทรูโรบินบาย จัดงาน Fruit Festival ในแหล่งท่องเที่ยว สนับสนุนการไหลผลไม้อินเทอร์เน็ตฟรี 20 กก. สนับสนุนกล่อง พร้อมค่าจัดส่งผลไม้ อบรมให้ความรู้เกษตรกร กลุ่มเกษตรกรเรื่องการค้าออนไลน์ ขอความร่วมมือผู้ว่าราชการจังหวัด อำเภอความสะดวกในการเคลื่อนย้ายแรงงาน ประสาน กอ.รมน. สนับสนุนกำลังพลช่วยเก็บเกี่ยว คัดแยก และขนย้าย ผลไม้ รวมทั้งเชื่อมโยงผลไม้ต้นทาง-ปลายทาง โดยทีมเซลล์แมนจังหวัด-ประเทศ และสนับสนุนการบริหารจัดการ ในการแปรรูปสร้างมูลค่าเพิ่ม (ทุเรียน ลำไย)

3) ด้านตลาดต่างประเทศ : เสริมสภาพคล่องให้ผู้ส่งออก โดยชดเชยดอกเบี้ย 3% ระยะเวลา 6 เดือนและ สนับสนุนการบริหารจัดการในการส่งออก จัดให้มีการเจรจาจับคู่ซื้อขายผลไม้ออนไลน์ ออฟไลน์ จัดกิจกรรมส่งเสริม การขายในต่างประเทศ พร้อมจัดทำสื่อประชาสัมพันธ์สร้างความเชื่อมั่นผลไม้ไทย จัดมหกรรมการค้าชายแดน 3 ภาค เจริญจากผ่อนคลายมาตรการที่เป็นอุปสรรคทางการค้า และตั้งคณะทำงานผลักดันการส่งออกผลไม้ไทย War Room

4) ด้านกฎหมาย : กำกับดูแล/สร้างความเป็นธรรมทางการค้า โดยใช้อำนาจตาม พ.ร.บ.ว่าด้วยราคาสินค้าและบริการ พ.ศ. 2542 พ.ร.บ.มาตราซังตวงวัด พ.ศ. 2542 และ พ.ร.บ.แข่งขันทางการค้า พ.ศ. 2560 พ.ร.บ.คุ้มครอง ผู้บริโภค พ.ศ. 2522 และกฎหมายอาญา

**สถานการณ์ปัจจุบัน**  
 - ผลผลิตลิ้นจี่ฮวย 4 จังหวัดภาคเหนือ (เชียงใหม่ เชียงราย พะเยา น่าน) ปี 2566  
 ลิ้นสุดฤดูกลางเก็บเกี่ยวแล้ว

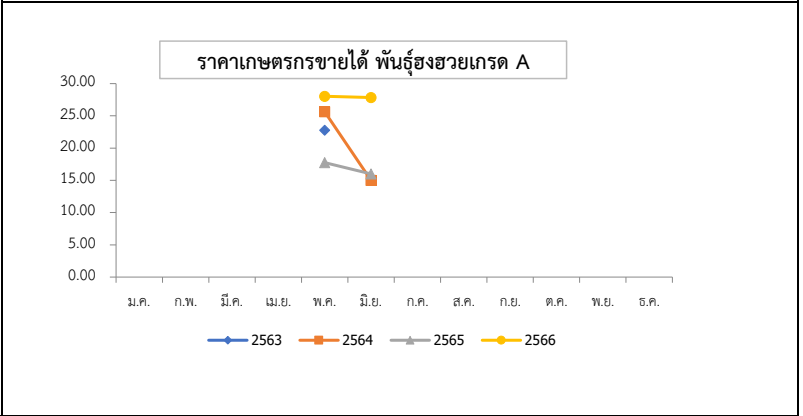

ปี	ม.ค.	ก.พ.	มี.ค.	เม.ย.	พ.ค.	มิ.ย.	ก.ค.	ส.ค.	ก.ย.	ต.ค.	พ.ย.	ธ.ค.	เฉลี่ย
2561	-	-	-	-	24.17	13.83	-	-	-	-	-	-	22.15
2562	-	-	-	-	37.70	49.50	-	-	-	-	-	-	40.01
2563	-	-	-	-	22.78	-	-	-	-	-	-	-	22.78
2564	-	-	-	-	25.63	15.00	-	-	-	-	-	-	23.55
2565	-	-	-	-	17.75	16.00	-	-	-	-	-	-	17.41
2566	-	-	-	-	28.04	27.00	-	-	-	-	-	-	27.84

ที่มา : สำนักงานเศรษฐกิจการเกษตร

## กล้วยหอมทอง

ประจำสัปดาห์ที่ 4 เดือนกันยายน 2566 (25 - 29 กันยายน 2566)

ผลผลิต	2563	2564	2565	2566	%	1. การผลิต
เนื้อที่ปลูก (ไร่)	79,266	79,336	71,474	66,361 <sup>(ส.ค.)</sup>	-7.15	การเพาะปลูกกล้วยหอมทอง มีอายุการเก็บเกี่ยวตั้งแต่ลงหน่อพันธุ์จนถึงเก็บผลผลิตได้ใช้เวลาประมาณ 8 - 11 เดือน (หลังจากตัดหัวปลีแล้ว 53 วัน จึงจะตัดเครือได้) ผลผลิตสามารถออกสู่ตลาดได้ตลอดปี
เนื้อที่ให้ผล (ไร่)	40,846	46,362	41,596	39,465	-5.12	
เนื้อที่เก็บเกี่ยวผลผลิต (ไร่)	30,617	34,439	32,620	28,007	-14.14	2. การตลาด ไทยได้โควตาส่งออกกล้วยหอมทองไปญี่ปุ่นปีละ 8,000 ตัน แต่ส่งออกได้เพียงปีละ 3,000 - 4,000 ตัน เนื่องจากผลผลิตไม่ได้ตามคุณภาพที่ญี่ปุ่นกำหนด สำหรับตลาดภายในประเทศส่วนใหญ่จะมีผู้รวบรวมท้องถิ่น นำไปจำหน่ายที่ตลาดกลาง และห้างสรรพสินค้า สำหรับเกษตรกรจะส่งเข้าโรงงานแปรรูปต่อไป
ผลผลิตที่เก็บเกี่ยวได้ (ตัน)	113,389	143,526	137,740	72,333	-47.49	
แหล่งผลิตที่สำคัญ	ปทุมธานี เพชรบุรี สุราษฎร์ธานี ชุมพร และสระบุรี					3. มาตรการ
ใช้ในประเทศ (ตัน)	109,925	137,080	135,090	N/A	-1.45	
ส่งออก						3.1 กระทรวงเกษตรและสหกรณ์
ผลสด ปริมาณ (ตัน)	3,464	6,446	2,650	815 <sup>(ม.ค.-ก.ค.)</sup>		- ส่งเสริมการผลิตกล้วยหอมแปลงใหญ่ โดยเน้นระบบ GAP
มูลค่า (ล้านบาท)	104	186	90	27		3.2 กระทรวงพาณิชย์
คู่ค้าที่สำคัญ	ญี่ปุ่น 93% เมียนมา 3% กัมพูชา 1%					- กล้วยหอมเพื่อส่งออก เกษตรกรจะมีการทำสัญญาข้อตกลงซื้อขายกับผู้ประกอบการส่งออกไว้ล่วงหน้า
						- กรณีออกมากจะจุกตัว จะเร่งเชื่อมโยงตลาดปลายทาง ห้างสรรพสินค้า ผลักดันเข้าสู่การแปรรูปเพิ่มขึ้น และจัดสถานที่ให้เกษตรกรจำหน่ายให้กับผู้บริโภคโดยตรง

**สถานการณ์ปัจจุบัน**

ผลผลิตออกสู่ตลาดอย่างต่อเนื่องแต่มีปัญหาคุณภาพทำให้ราคาอ่อนตัวลง  
 ราคาที่เกษตรกรขายได้เฉลี่ยอยู่ที่ 310 บาท/100 ผล จาก 292 บาท/100 ผล  
 เมื่อสัปดาห์ที่ผ่านมา เนื่องจากได้รับผลกระทบจากสภาพอากาศส่งผลให้ผลผลิตได้รับความเสียหาย

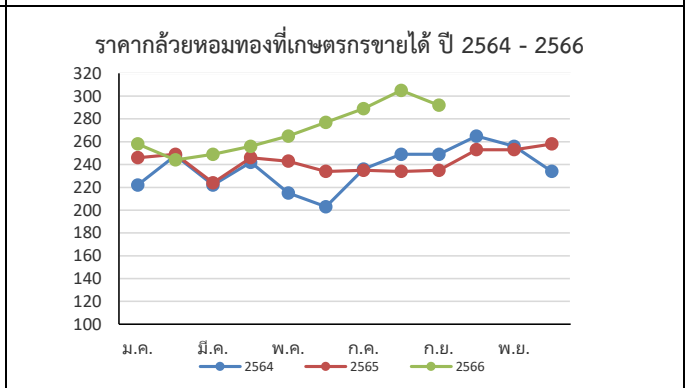

ราคากว๊วยหอมทองที่เกษตรกรขายได้ (บาท/100 ผล)													
ปี	ม.ค.	ก.พ.	มี.ค.	เม.ย.	พ.ค.	มิ.ย.	ก.ค.	ส.ค.	ก.ย.	ต.ค.	พ.ย.	ธ.ค.	เฉลี่ย
2562	155	157	140	179	197	233	247	256	243	236	205	211	205
2563	231	230	245	236	249	264	275	276	252	231	227	222	245
2564	222	248	222	242	215	203	236	249	249	265	256	234	237
2565	246	249	224	246	243	234	235	234	235	253	253	258	243
2566	258	244	249	256	265	277	289	305	292 <sup>(ส.ป.4 ก.ย.66)</sup>				271

ที่มา การผลิต : กรมส่งเสริมการเกษตร (กสก.) ณ 31 ส.ค.66

กรมการค้าภายใน กระทรวงพาณิชย์

ราคา : สำนักเศรษฐกิจการเกษตร (สศก.)

กันยายน 2566

# กระเทียม

ประจำสัปดาห์ที่ 4 ของเดือนกันยายน 2566 (25 - 29 ก.ย. 66)

รายการ/ปี	2562/63	2563/64	2564/65	2565/66*	% r
ผลผลิต (ตัน)	76,839	75,444	62,565	63,755	1.90
ออกสู่ตลาด	ม.ค.-เม.ย. <b>ออกมา:</b> ก.พ.15.05% มี.ค.68.13% เม.ย.13.40%				
แหล่งผลิตสำคัญ	เชียงใหม่ (39.38%) แม่ฮ่องสอน (32.11%) ลำปาง (7.45%) พะเยา (5.36%) ลำพูน (2.97%)				
พื้นที่ปลูก (ไร่)	70,161	69,140	61,799	61,123	-1.09
ผลผลิตต่อไร่ (กก.)	1,095	1,091	1,012	1,043	3.06
จำนวนครัวเรือน	19,684	19,627	18,368	na	
การใช้ (ตัน)	173,405	139,489	109,100	na	
นำเข้า (พิกัด 0703 20 )	ปี 2563	ปี 2564	ปี 2565	ปี 2566	
ปริมาณ (ตัน)	78,908	44,043	36,421	33,638	} ม.ค.-ส.ค.
มูลค่า (ล้านบาท)	1,317	765	640	572	
ส่งออก (พิกัด 0703 20 )					
ปริมาณ (ตัน)	1,069	1,941	1,171	463	} ม.ค.-ส.ค.
มูลค่า (ล้านบาท)	66.95	69.94	41.77	14.87	
ประเทศที่ส่งออก (ปี 65)	เมียนมาร์ (39%) ไต้หวัน (49%) อื่น ๆ (12%)				
ประเทศที่ไทยนำเข้า (ปี 65)	จีน (98%) อื่น ๆ (2%)				
การจับกุมลักลอบนำเข้า					
- จำนวน (ราย)	193	111	175	44	} ม.ค.-ส.ค.
- ปริมาณ (ตัน)	165.98	92.22	402.14	104.86	
- มูลค่า (ล้านบาท)	4.45	2.98	12.68	2.13	

ราคา (บาท/กก.)	สัปดาห์นี้ (29 ก.ย.66)	สัปดาห์ก่อน (22 ก.ย.66)	เพิ่ม/ลด
กระเทียมสดคละ (สดก.)	-	-	-
แห้งคละ (สดก.)	-	-	-
กระเทียมแห้งมัดजूหัวใหญ่ ตลาด กทม.			
ราคาขายส่ง	120.00	120.00	-
ราคาขายปลีก	145.00	145.00	-
กระเทียมเงินเบอร์กลาง			
ราคาขายส่ง	77.00	77.00	-
ราคาขายปลีก	92.50	92.50	-

**สถานการณ์**

เกษตรกรเก็บเกี่ยวผลผลิตเสร็จสิ้นแล้ว โดยปีนี้พ่อค้าที่เข้ามารับซื้อเสนอราคาสูงจูงใจให้เกษตรกรส่วนใหญ่จำหน่ายเป็นกระเทียมสดมากขึ้น รวมทั้งภาครัฐมีมาตรการเชื่อมโยงซื้อขายล่วงหน้าและกระจายสู่ร้านค้าธงฟ้า อนามัยบาย ซึ่งช่วยให้ราคาในปีนี้เคลื่อนไหวอยู่ในเกณฑ์ดี

**1. การนำเข้าตามพันธกรณีความตกลงระหว่างประเทศ**

- WTO มติ ครม. (29 ธ.ค. 63) เห็นชอบการเปิดตลาดกระเทียม ปี 2564-2566 ตามข้อผูกพัน WTO ในโควตา ปริมาณ 65 ตัน ภาษี 27% (ให้ออส. เป็นผู้นำเข้าแต่เพียงผู้เดียว) นอกโควตา ภาษี 57%
- AFTA ตั้งแต่ 1 ม.ค.53 ภาษีนำเข้าลดลงจากร้อยละ 5 เหลือ 0 โดย คต. กำหนดหลักเกณฑ์การออกหนังสือรับรองและเงื่อนไขการนำเข้า ดังนี้ (1) เป็นนิติบุคคลที่ขึ้นทะเบียนเป็นผู้นำเข้ากระเทียมไว้กับ คต. เป็นรายปี (ตามแบบ ทอ.7 และทอ.8) (2) ให้นำเข้าเฉพาะกรณีใช้ในกิจการตนเอง ในปริมาณที่ไม่เกินปริมาณที่ระบุไว้ในแผนการนำเข้า (3) ต้องนำเข้าช่วงเดือน ก.ค.-เดือน ต.ค.ของแต่ละปี และ (4) ให้นำเข้าทางด่านศุลกากรที่มีด่านตรวจพืชและด่านอาหารและยาหรือมีเจ้าหน้าที่ที่มีอำนาจของด่านดังกล่าวปฏิบัติหน้าที่

**2. การบริหารจัดการ**

2.1 กำหนดให้กระเทียมเป็นสินค้าควบคุม โดยคณะกรรมการกลางว่าด้วยราคาสินค้าและบริการ (กกร.) ได้ออกประกาศ (1 ก.ค.66) ดังนี้

(1) กำหนดให้กระเทียมที่นำเข้าจากต่างประเทศ ตั้งแต่ 400 กก. ขึ้นไป โดยทางบกหรือทางทะเล เข้าหรือออกจากจังหวัดที่กำหนด 52 จังหวัด ต้องขออนุญาตขนย้าย

(2) ให้แจ้งปริมาณ สถานที่เก็บและจัดทำบัญชีสินค้ากระเทียมที่นำเข้าจากต่างประเทศ ตั้งแต่ 2,000 กก.ขึ้นไป

2.2 กำหนดให้กระเทียมเป็นสินค้าที่ต้องแสดงราคารับซื้อและราคาจำหน่ายขายปลีก

2.3 คณะอนุกรรมการจัดการการผลิตและการตลาด กระเทียม หอมแดง หอมหัวใหญ่ และมันฝรั่ง ได้มีมติดังนี้

(1) กรมศุลกากรดำเนินการติดตาม ตรวจสอบ และปราบปรามการลักลอบการนำเข้ากระเทียม หอมแดง หอมหัวใหญ่และมันฝรั่ง อย่างเข้มงวด และให้นำใบขออนุญาตขนย้ายตามประกาศ กกร. เป็นเอกสารประกอบการตรวจปล่อยสินค้าออกจากด่านฯ

(2) กรมส่งเสริมสหกรณ์และกระทรวงพาณิชย์ช่วยระบายนผลผลิตออกนอกแหล่งผลิต

(3) กระทรวงพาณิชย์ส่งทีมตรวจสอบสต็อกกระเทียมเพื่อป้องกันการลักลอบ

2.4 ด้านการตลาด

(1) เชื่อมโยงการซื้อขายระหว่างผู้ประกอบการ ผู้ใช้กระเทียมรายใหญ่ ห้างค้าปลีก-ค้าส่ง กับกลุ่มเกษตรกรโดยใช้สัญญาข้อตกลงมาตรฐานของกรมการค้าภายใน

(2) โครงการบริหารจัดการการตลาดพืชหัว ปี 2566 เป้าหมาย 27,000 ตัน วงเงินรวม 70,658,000 บาท (กระเทียม 13,000 ตัน หอมหัวใหญ่ 6,500 ตัน หอมแดง 7,500 ตัน)

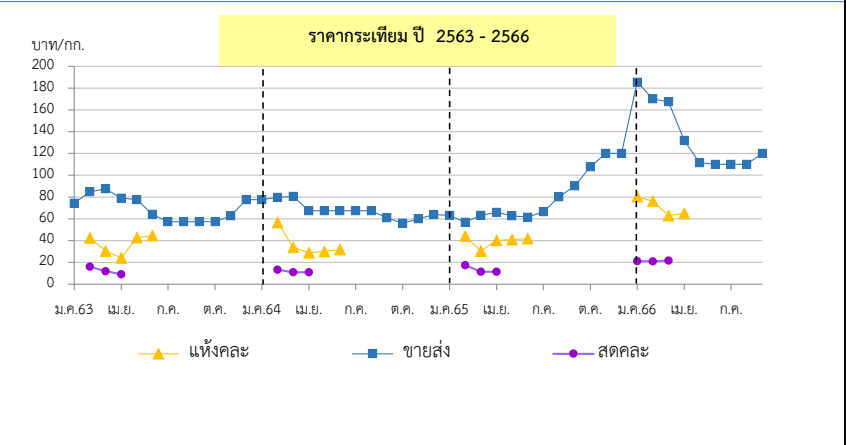

ราคา (บาท/กก.)	ปี/เดือน	ม.ค.	ก.พ.	มี.ค.	เม.ย.	พ.ค.	มิ.ย.	ก.ค.	ส.ค.	ก.ย.	ต.ค.	พ.ย.	ธ.ค.	เฉลี่ย
สดคละ เกษตรกรขายได้ (สดก.)	2563	-	16.04	11.52	9.18	-	-	-	-	-	-	-	-	12.32
	2564	-	13.27	10.90	11.02	-	-	-	-	-	-	-	-	11.54
	2565	-	17.37	11.52	11.39	-	-	-	-	-	-	-	-	13.03
	2566	21.11	21.00	21.77	23.09	-	-	-	-	-	-	-	-	21.55
แห้งคละ (สดก.)	2563	-	42.44	30.48	24.28	42.70	44.62	-	-	-	-	-	-	34.47
	2564	-	56.76	33.86	28.96	29.91	31.76	-	-	-	-	-	-	41.94
	2565	-	47.20	30.48	35.39	40.88	41.83	-	-	-	-	-	-	36.91
	2566	80.30	76.22	63.01	65.17	-	-	-	-	-	-	-	-	68.54
แห้งมัดजूใหญ่ขายส่ง ตลาด กทม.	2563	74.32	84.87	87.50	78.93	77.50	64.67	57.50	57.50	57.50	57.50	62.76	77.50	69.84
	2564	77.50	79.72	80.54	67.50	67.50	67.50	67.50	67.50	60.59	56.00	60.00	64.00	67.99
	2565	63.30	57.00	63.39	66.00	62.85	61.50	66.50	80.14	90.39	107.67	120.00	120.00	79.90
	2566	184.76	170.00	167.27	131.88	111.50	110.00	110.00	110.00	120.00	-	-	-	135.05

\*สำนักงานเศรษฐกิจการเกษตรคาดการณ์ ราคากระเทียมแห้งคละปี 2566 เป็นของภาคตะวันออกเพียงเหนือ ซึ่งมีปริมาณเฉลี่ย 3% ของผลผลิตทั้งประเทศ กองส่งเสริมการค้าสินค้าเกษตร 2

หอมแดง

ประจำสัปดาห์ที่ 4 ของเดือนกันยายน 2566 (25 - 29 ก.ย.66)

รายการ	2562/63	2563/64	2564/65	2565/66	% Δ
ผลผลิต <sup>(1)</sup> (ตัน)	134,655	159,869	137,736	148,990	8.17
แหล่งผลิตสำคัญ <sup>(1)</sup>	ศรีสะเกษ (50.88%) เชียงใหม่ (16.86%) พะเยา (7.48%) อุดรดิตถ์ (6.30%) เพชรบูรณ์ (4.12%)				
ช่วงออกสู่ตลาด	ธ.ค.-เม.ย./ ออกมา : ม.ค. - มี.ค. = 83.05%				
พื้นที่ปลูก <sup>(1)</sup> (ไร่)	51,924	59,754	57,961	56,931	-1.78
ผลผลิตเฉลี่ย/ไร่ <sup>(1)</sup> (กก./ไร่)	2,593	2,675	2,376	2,617	10.14
จำนวนเกษตรกร (ครัวเรือน)	19,062	22,499	22,442	N.A.	-
ใช้ในประเทศ <sup>(2)</sup> (ตัน)	131,929	159,477	140,837	N.A.	-
นำเข้า (070310+071290) <sup>(3)</sup>	ปี 2563	ปี 2564	ปี 2565	ปี 2566	
ปริมาณนำเข้า (ตัน)	13,941	18,381	15,984	7,147	} ม.ค.-ส.ค.
มูลค่านำเข้า (ล้านบาท)	414	293	242	129	
ส่งออก (070310+071290) <sup>(3)</sup>	ปี 2563	ปี 2564	ปี 2565	ปี 2566	
ปริมาณส่งออก (ตัน)	16,667	18,773	12,884	12,923	
มูลค่าส่งออก (ล้านบาท)	429	426	316	325	
ประเทศที่ส่งออก (ปี 65)	มาเลเซีย (52%) เวียดนาม (22%) สิงคโปร์ (17%)				
ประเทศที่ไทยนำเข้า (ปี 65)	พม่า (59%) จีน (20%) อื่น ๆ (21%)				
การจับกุมการลักลอบนำเข้า	ปี 2563	ปี 2564	ปี 2565	ปี 2566	
จำนวน (ราย)	22	26	15	8	} ม.ค.-ส.ค.
ปริมาณ (ตัน)	8	29.63	49	13.08	
มูลค่า (ล้านบาท)	0.12	0.98	2.19	0.44	
ที่มา : <sup>(1)</sup> = สศก. <sup>(2)</sup> = ใช้ในประเทศ (ปริมาณผลผลิต + นำเข้า - ส่งออก) <sup>(3)</sup> = กรมศุลกากร					

**ความเคลื่อนไหวของราคา**

	สัปดาห์นี้ (29 ก.ย.66)	สัปดาห์ก่อน (22 ก.ย.66)	% Δ
<b>ราคาที่เกี่ยวข้องรายได้</b>			
- หอมแดงหัวกลางมัดจุกแห้ง 7-15 วัน (สศก.)	-	-	-
- หอมแดงสด (สศก.)	-	-	-
- หอมแดงสด (ศรีสะเกษ)	-	-	-
- หอมแดงสด (เชียงใหม่)	-	-	-
<b>ราคาหอมแดง ณ ตลาด กทม. (บาท : กก.)</b>			
- ขายส่ง หอมแดง จ.ศรีสะเกษ มัดจุกใหญ่	-	-	-
- ขายปลีก หอมแดง จ.ศรีสะเกษ มัดจุกใหญ่	-	-	-
- ขายส่ง หอมแดงเหนือมัดจุกใหญ่	97.50	92.50	5.41
- ขายปลีก หอมแดงเหนือมัดจุกใหญ่	112.50	107.50	4.65

**การเคลื่อนไหวของราคาหอมแดง (บาท/กก.)**

**สถานการณ์**

เกษตรกรเก็บเกี่ยวผลผลิตเสร็จสิ้นแล้ว สำหรับภาวะการค้าล่องตัวจากตลาดปลายทางมีความต้องการต่อเนื่อง ประกอบกับการส่งออกขยายตัวจากปีที่ผ่านมา รวมทั้งภาครัฐมีการเชื่อมโยงซื้อขายล่วงหน้า ส่งผลให้ปีนี้ราคาอยู่ในเกณฑ์ดี

**การบริหารจัดการ ปี 2566**

- มติคณะอนุกรรมการจัดการการผลิตและการตลาดกระเทียม หอมแดง หอมหัวใหญ่ และมันฝรั่ง มอบหมายดังนี้
  - กรมศุลกากรติดตาม ตรวจสอบ และเข้มงวดการลักลอบนำเข้า การประเมินราคาและการตรวจปล่อยสินค้า
  - กรมส่งเสริมสหกรณ์และกระทรวงพาณิชย์ ช่วยระบายนผลผลิตออกนอกแหล่งผลิต
  - เชื่อมโยงการซื้อขายระหว่างผู้ประกอบการ โรงงานแปรรูป ผู้รวบรวมส่งห้างค้าส่ง ค้าปลีกกับกลุ่มเกษตรกรโดยใช้สัญญาข้อตกลงมาตรฐานของกรมการค้าภายใน
  - จัดทำโครงการบริหารจัดการการตลาดพืชหัว ปี 2566 โดยมี 2 กิจกรรม ได้แก่
    - กิจกรรมรับซื้อกระเทียม หอมหัวใหญ่ หรือหอมแดงและกระจายออกนอกแหล่งผลิต
    - รณรงค์การบริโภค โดยเปิดจุดจำหน่ายพืชหัว ณ จุดที่เข้าถึงแหล่งชุมชน โดยกระจายผ่านรถโมบายธงฟ้า และกระจายผลผลิตสู่ร้านค้าธงฟ้า และสถานบริการน้ำมัน

ราคา (บาท/กก.)	ปี/เดือน	ม.ค.	ก.พ.	มี.ค.	เม.ย.	พ.ค.	มิ.ย.	ก.ค.	ส.ค.	ก.ย.	ต.ค.	พ.ย.	ธ.ค.	เฉลี่ย
หอมแดงหัวกลางมัดจุกแห้ง 7-15 วัน เกษตรกรขายได้ - (สศก.)	2563	29.65	28.19	28.15	-	-	-	-	-	-	-	-	-	28.52
	2564	42.27	25.29	23.02	23.19	24.61	26.71	-	-	-	-	-	35.01	28.22
	2565	26.39	19.47	24.35	30.67	33.55	37.05	-	-	-	-	-	50.26	29.61
	2566	38.64	30.47	30.02	34.55	-	-	-	-	-	-	-	-	32.76
หอมแดงหัวใหญ่มัดจุก เกษตรกรขายได้ - ศรีสะเกษ	2563	34.12	28.79	31.50	-	-	-	-	-	-	-	73.50	57.50	45.08
	2564	33.29	18.44	16.50	18.37	18.50	-	-	-	-	-	47.50	45.31	28.27
	2565	27.35	22.85	26.50	-	-	-	-	-	-	-	-	62.00	34.68
	2566	39.98	29.30	29.00	-	-	-	-	-	-	-	-	-	32.76
หอมแดงศรีสะเกษ มัดจุกใหญ่ ขายส่ง ตลาด กทม.	2563	58.86	42.50	42.50	42.50	46.39	47.50	-	-	-	-	-	113.00	56.18
	2564	70.50	27.78	24.35	20.00	20.00	20.00	-	-	-	-	-	80.00	37.52
	2565	66.00	44.34	30.68	27.50	30.28	32.50	-	-	-	-	-	102.50	47.69
	2566	57.26	40.92	37.50	38.97	46.25	-	-	-	-	-	-	-	44.18
หอมแดงภาคเหนือ มัดจุกใหญ่ ขายส่ง ตลาด กทม.	2563	58.86	42.50	42.50	42.50	46.39	61.79	72.50	72.50	72.50	72.50	91.58	113.50	65.80
	2564	70.50	27.78	25.00	25.00	25.00	33.10	35.00	35.00	51.67	65.00	70.91	80.00	45.33
	2565	66.00	44.34	30.68	27.50	30.92	47.26	67.50	76.14	82.50	91.97	102.50	102.50	64.15
	2566	57.26	40.92	37.50	38.97	52.25	73.45	78.55	82.50	97.50	(29 ก.ย.66)	-	-	62.10

# หอมหัวใหญ่

ประจำสัปดาห์ที่ 4 ของเดือนกันยายน 2566 (25 - 29 ก.ย. 66)

รายการ	2562/63	2563/64	2564/65	2565/66*	% r
ผลผลิต (ตัน)	42,626	34,797	33,507	29,402	-12.25
ช่วงผลผลิตออกสู่ตลาด	ธ.ค.-เม.ย. (ออกมาก ก.พ. : 31.64% , มี.ค. : 41.14%)				
แหล่งผลิตสำคัญ	เชียงใหม่ (65.57%) เชียงราย (25.91%) นครสวรรค์ (4.82%) กาญจนบุรี (2.86%)				
พื้นที่ปลูก (ไร่)	10,549	8,800	9,118	8,021	-12.03
ผลผลิต/ไร่ (กก.)	4,041	3,954	3,675	3,666	-0.24
จำนวนเกษตรกร (ครัวเรือน)	4,479	3,901	3,706	na	
การใช้ (ตัน)	133,816	76,614	75,701	na	
นำเข้า (หอมสด พิกัด 0703 10 )	ปี 2563	ปี 2564	ปี 2565	ปี 2566	
- ปริมาณ (ตัน)	92,940	44,654	48,314	41,048	ม.ค.-ส.ค.
- มูลค่า (ล้านบาท)	635.79	532.66	596.68	431.01	
ส่งออก (หอมสด พิกัด 0703 10 )					
- ปริมาณ (ตัน)	2,751	3,972	7,614	677	ม.ค.-ส.ค.
- มูลค่า (ล้านบาท)	57.13	53.69	122.46	27.73	
ประเทศที่ส่งออก ปี65	ญี่ปุ่น (56%) กัมพูชา (19%) ศรีลังกา (7%)				
ประเทศที่ไทยนำเข้า ปี65	จีน (42%) ออสเตรเลีย (33%) เมียนมา (11%)				
การจับกุมการลักลอบนำเข้า					
- จำนวน (ราย)	105	130	125	34	ม.ค.-ส.ค.
- ปริมาณ (ตัน)	46.92	136.58	52.72	27.05	
- มูลค่า (ล้านบาท)	0.89	4.16	2.05	0.82	
ราคา (บาท/กก.)	สัปดาห์นี้	สัปดาห์ก่อน (22 ก.ย.66)		เพิ่ม/ลด	
เบอร์ 1	-	-	-	-	
ราคาขายส่ง-ขายปลีกตลาด กทม. เบอร์ 0-1	-	-	-	-	
ขายส่ง - หอมภาคเหนือ	-	-	-	-	
ขายส่ง - หอมห้องเย็น	32.50	-	32.50	-	
ขายปลีก-หอมภาคเหนือ	-	-	-	-	
ขายปลีก-หอมห้องเย็น	45.00	-	45.00	-	
สถานการณ์	เกษตรกรเก็บเกี่ยวผลผลิตเสร็จสิ้นแล้ว โดยภาครัฐได้ดำเนินการมาตรการเชื่อมโยงซื้อขายล่วงหน้า และเร่งกระจายผลผลิตออกนอกแหล่งผลิต รวมทั้งกระจายเข้าสู่ร้านค้าธงฟ้า รถโมบายและสถานีบริการน้ำมัน ทำให้ปีนี้ราคาเคลื่อนไหวอยู่ในเกณฑ์ดี				

1. การนำเข้าตามพันธกรณีระหว่างประเทศ

- WTO มติ ครม. (29 ธ.ค.63) เห็นชอบเปิดตลาดหอมหัวใหญ่ ปี 2564-2566 ตามข้อผูกพัน WTO สำหรับหอมหัวใหญ่ ในโควตา (หอมผง/ไม่ผง) 764 ตัน ภาษี 27% นอกโควตา 142% เมล็ดพันธุ์ ในโควตา 3.15 ตัน ภาษี 30% (เก็บจริง 0) นอกโควตา ภาษี 218% โดยให้ขบวนการหอมนำเข้าหอมหัวใหญ่แห่งประเทศไทย จำกัด เป็นผู้บริหารการนำเข้า ภายใต้การกำกับดูแลของคณะกรรมการจัดการการผลิตและการตลาดกระเทียมฯ
- AFTA ตั้งแต่ 1 ม.ค.53 ภาษีนำเข้าทั้งหมดหัวใหญ่และเมล็ดพันธุ์ลดลง ร้อยละ 5 เหลือ 0 ไม่จำกัดปริมาณนำเข้า โดยกำหนดหลักเกณฑ์การออกหนังสือรับรองและเงื่อนไขการนำเข้า (1) เป็นนิติบุคคลที่ขึ้นทะเบียนเป็นผู้นำเข้าหอมหัวใหญ่และเมล็ดพันธุ์หอมหัวใหญ่ไว้กับ คค. เป็นรายปี (2) ให้นำเข้าเฉพาะกรณีใช้ในกิจการตนเองในปริมาณที่ไม่เกินปริมาณที่ระบุไว้ในแผนการนำเข้า (3) ต้องนำเข้าช่วงเดือน ส.ค.-ต.ค. ของแต่ละปี และ (4) ให้นำเข้าทางด้านศุลกากรที่มีด่านตรวจพืชและด่านอาหารและยาหรือมีเจ้าหน้าที่ที่มีอำนาจของด่านดังกล่าวปฏิบัติหน้าที่

2. การบริหารจัดการ

2.1 กำหนดให้หอมหัวใหญ่เป็นสินค้าควบคุม โดยคณะกรรมการกลางว่าด้วยราคาสินค้าและบริการ (กกร.) ได้ออกประกาศ (1 ก.ค. 66) ควบคุมการขนย้ายหอมหัวใหญ่ที่นำเข้าจากต่างประเทศ ปี 2566 ตั้งแต่ 400 กก.ขึ้นไป โดยทางบกหรือทางทะเล เข้าหรือออกจากจังหวัดที่กำหนด 52 จังหวัด ต้องขออนุญาตขนย้าย

2.2 เข้มงวดตรวจสอบการลักลอบนำเข้าร่วมกับหน่วยงานที่เกี่ยวข้อง โดยเฉพาะในช่วงผลผลิตออกสู่ตลาด

2.3 มติคณะกรรมการจัดการการผลิตและการตลาดกระเทียม หอมแดง หอมหัวใหญ่ และมันฝรั่ง

(1) กรมศุลกากรติดตาม ตรวจสอบ และเข้มงวดการลักลอบนำเข้า การประเมินราคา และการตรวจปล่อยสินค้า รวมทั้งให้แนบบทขออนุญาตขนย้ายตามประกาศ กกร. เป็นเอกสารประกอบการตรวจปล่อยสินค้าออกจากด่านฯ

(2) กรมส่งเสริมสหกรณ์และกระทรวงพาณิชย์ ช่วยระบายนโยบายผลผลิตออกนอกแหล่งผลิต

2.4 เชื่อมโยงการซื้อขายระหว่างผู้ประกอบการ ผู้รวบรวมส่งห้างค้าปลีก-ค้าส่งกับกลุ่มเกษตรกร โดยใช้สัญญาข้อตกลงมาตรฐานของกรมการค้าภายใน

2.5 โครงการบริหารจัดการการตลาดพืชหัว ปี 2566 เป้าหมาย 27,000 ตัน วงเงิน 70,658,000 บาท (กระเทียม 13,000 ตัน หอมหัวใหญ่ 6,500 ตัน หอมแดง 7,500 ตัน)

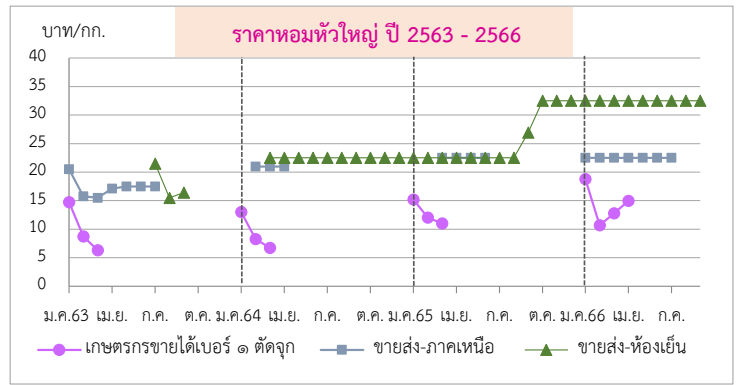

ราคา (บาท/กก.)	ปี/เดือน	ม.ค.	ก.พ.	มี.ค.	เม.ย.	พ.ค.	มิ.ย.	ก.ค.	ส.ค.	ก.ย.	ต.ค.	พ.ย.	ธ.ค.	เฉลี่ย
เกษตรกรขายได้*	2563	14.75	8.74	6.30	-	-	-	-	-	-	-	-	-	9.06
เบอร์ 1	2564	13.00	8.25	6.75	-	-	-	-	-	-	-	-	-	8.66
(สดก.)	2565	15.21	12.02	11.03	-	-	-	-	-	-	-	-	-	12.31
	2566	18.79	10.68	12.79	14.97	-	-	-	-	-	-	-	-	13.20
เกษตรกรขายได้*	2563	-	-	-	-	-	-	-	-	-	-	-	-	-
คละ	2564	-	-	6.47	-	-	-	-	-	-	-	-	-	6.47
(สดก.)	2565	-	-	5.00	-	-	-	-	-	-	-	-	-	5.00
	2566	16.00	16.00	10.00	-	-	-	-	-	-	-	-	-	13.69
ขายส่งตลาด กทม. เบอร์ 0-1 หอมภาคเหนือ	2563	20.50	15.76	15.50	17.12	17.50	17.50	17.50	-	-	-	-	-	17.34
	2564	-	21.00	21.00	21.00	21.00	21.00	21.00	-	-	-	-	-	21.00
	2565	-	-	22.50	22.50	22.50	22.50	-	-	-	-	-	-	22.50
	2566	22.50	22.50	22.50	22.50	22.50	22.50	22.50	-	-	-	-	-	22.50
ขายส่งตลาด กทม. เบอร์ 0-1 หอมห้องเย็น	2563	-	-	-	-	-	-	21.50	15.50	16.40	-	-	-	17.80
	2564	-	-	22.50	22.50	22.50	22.50	22.50	22.50	22.50	22.50	22.50	22.50	22.50
	2565	22.50	22.50	22.50	22.50	22.50	22.50	22.50	22.50	22.50	26.94	32.50	32.50	24.54
	2566	32.50	32.50	32.50	32.50	32.50	32.50	32.50	32.50	32.50	-	-	-	32.50

\*สำนักงานเศรษฐกิจการเกษตรคาดการณ์

พ.ค.66 เปลี่ยนจากหอมฯ สับปาดองเป็นหอมภาคเหนือ และหอมฝางเป็นหอมห้องเย็นตามฝ่ายสืบ

กองส่งเสริมการค้าสินค้าเกษตร 2 กรมการค้าภายใน

# กาแฟ

## ประจำสัปดาห์ที่ 4 ของเดือนกันยายน 2566 (25 - 29 ก.ย.66)

รายการ/ปี	2562/63	2563/64	2564/65	2565/66	% Δ
สต็อกโลกต้นปี (ล้านตัน)	2.17	2.31	1.98	1.89	-4.55
ผลผลิตโลก (ล้านตัน)	10.14	10.60	9.92	10.20	2.82
- พันธุ์อาราบิก้า (53.00%)	5.70	6.13	5.21	5.41	3.84
- พันธุ์โรบัสต้า (47.00%)	4.45	4.47	4.71	4.79	1.70
การใช้ของโลก (ล้านตัน)	9.76	9.74	10.10	10.10	-
ผลผลิตไทย (ตัน)	22,483	21,775	18,689	15,495	-17.09
- พันธุ์อาราบิก้า (53%)	11,205	9,087	9,135	8,662	-5.18
- พันธุ์โรบัสต้า (47%)	11,278	12,688	9,554	6,833	-28.48
การใช้ของไทย (ล้านตัน)	0.095	0.094	0.096	0.093	-3.13
ช่วงออกสู่ตลาด	ต.ค.- มี.ย. ออกมาก ม.ค. = 40.97% ก.พ. = 26.68%				
แหล่งผลิตโรบัสต้า - ภาคใต้ของไทย : ชุมพร (48.13%) ระนอง (14.83%)					
แหล่งผลิตอาราบิก้า - ภาคเหนือของไทย : เชียงใหม่ (36.62%) เชียงราย (35.56%)					
เนื้อที่ให้ผล (ไร่)	224,683	228,705	202,812	176,165	-13.14
ผลผลิตต่อไร่ (กก.)	100	95	92	88	-4.35
จำนวนเกษตรกร (ครัวเรือน)	29,761	30,969	28,535	N.A.	-
กรอบ WTO - เมล็ดกาแฟดิบ ในโควตา ปริมาณ 5.25 ตัน ภาษี 30% นอกโควตา 90% - เมล็ดคั่วกาแฟ ในโควตา ปริมาณ 134 ตัน ภาษี 40% นอกโควตา 49%					
กรอบ AFTA เมล็ดกาแฟดิบ ภาษี 5% เมล็ดคั่วกาแฟ ภาษี 0%					
การนำเข้า (เมล็ดกาแฟ)	2563	2564	2565	2566	
- ปริมาณ (ตัน)	59,650	58,609	61,982	25,794	} ม.ค.-ส.ค.
- มูลค่า (ล้านบาท)	3,141	3,607	5,424	2,496	
ประเทศที่ไทยนำเข้า	เวียดนาม (91%) ลาว (8%) อื่น ๆ (1%)				
การส่งออก (เมล็ดกาแฟ)					
- ปริมาณ (ตัน)	291	377	374	190	} ม.ค.-ส.ค.
- มูลค่า (ล้านบาท)	60	76	75	53	
ประเทศที่ไทยส่งออก	ญี่ปุ่น (26%) สหรัฐ (19%) แคนาดา (10%) อื่นๆ (45%)				
ที่มา : (1) ผลผลิตโลก , การใช้ของโลก : USDA (2) ผลผลิตไทย, ต้นทุน,การใช้ของไทย : สศก. (3) นำเข้า - ส่งออก : กรมศุลกากร					

**สถานการณ์**  
สิ้นสุดฤดูกาล เกษตรกรส่วนใหญ่ นำผลผลิตออกจำหน่ายเสร็จสิ้นแล้ว  
ราคาอยู่ในเกณฑ์ดีตลอดฤดูกาล

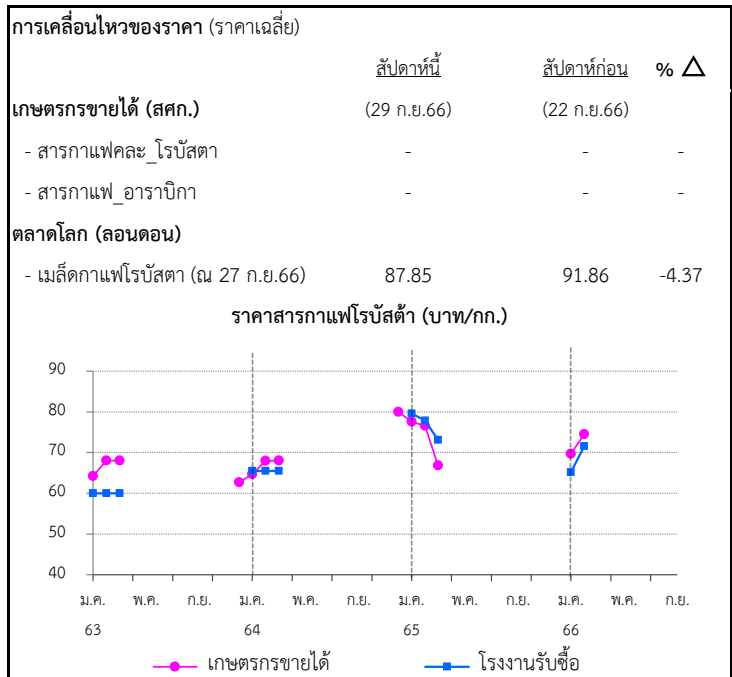

### การเปิดตลาดสินค้ากาแฟตามข้อตกลงเขตการค้าเสรีอาเซียน (AFTA)

- ภายใต้เงื่อนไขและการกำกับดูแลของคณะกรรมการพิเศษ ดังนี้
- 1) ให้นำเข้าเมล็ดกาแฟเพื่อใช้เป็นวัตถุดิบในการแปรรูปเท่านั้น ห้ามจำหน่ายจ่าย โอนเป็นวัตถุดิบในประเทศ
  - 2) ช่วงเวลานำเข้า เดือน มี.ค.-ธ.ค. เพื่อใช้ในประเศและผลิตเป็นผลิตภัณฑ์เพื่อส่งออก
  - 3) ผู้นำเข้าต้องมีประวัติการรับซื้อภายในประเศย้อนหลัง มีเอกสารแสดงการเป็นโรงงานแปรรูปเกี่ยวกับกาแฟ และมีส่วนสนับสนุนช่วยเหลือเกษตรกรชาวสวนกาแฟด้วย
  - 4) ให้ผู้ที่มีสิทธินำเข้าเมล็ดกาแฟรับซื้อเมล็ดกาแฟในประเทศในฤดูกาลถัดไป เป็นปริมาณไม่น้อยกว่าหรือเท่ากับปริมาณที่นำเข้าจริง หรือตามปริมาณเมล็ดกาแฟที่มีจริงในประเทศ โดยจะต้องรับซื้อตามราคาตลาดโลก หรือหากราคาตลาดโลกตกต่ำ ให้รับซื้อในราคาไม่น้อยกว่า 63 บาท/กก.
  - 5) การพิจารณาปริมาณการนำเข้าทั้งหมดจะพิจารณาเป็นรายปี ตามเงื่อนไขที่คณะทำงานพิเศษกาแฟกำหนด ก่อนเสนอคณะกรรมการพิเศษพิจารณาให้ความเห็นชอบต่อไป

ราคา (บาท/กก.)	ปี/เดือน	ม.ค.	ก.พ.	มี.ค.	เม.ย.	พ.ค.	มิ.ย.	ก.ค.	ส.ค.	ก.ย.	ต.ค.	พ.ย.	ธ.ค.	เฉลี่ย
เกษตรกรขายได้	2563	64.24	68.00	68.00	-	-	-	-	-	-	-	-	62.67	66.54
	2564	64.66	67.96	68.00	-	-	-	-	-	-	-	-	80.00	68.37
	2565	77.56	76.58	66.83	-	-	-	-	-	-	-	-	66.75	72.97
	2566	69.71	74.52	-	-	-	-	-	-	-	-	-	-	72.57
โรงงานรับซื้อ	2563	60.00	60.00	60.00	-	-	-	-	-	-	-	-	-	60.00
	2564	65.50	65.50	65.50	-	-	-	-	-	-	-	-	-	65.50
	2565	79.60	77.83	73.13	-	-	-	-	-	-	-	-	-	76.85
	2566	65.18	71.56	-	-	-	-	-	-	-	-	-	-	68.37
ตลาดโลก (ลอนดอน)	2563	40.78	40.55	40.44	38.94	38.29	37.45	39.83	44.23	44.41	40.76	42.30	41.49	40.79
	2564	40.52	41.53	43.33	44.05	47.44	51.61	57.89	62.27	69.41	71.86	74.24	78.78	56.91
	2565	75.39	73.29	71.22	71.10	71.71	72.98	72.06	78.47	82.47	77.66	67.18	65.52	73.25
	2566	64.09	71.05	71.77	81.44	87.08	93.71	89.13	87.77	87.85	(27 ก.ย.66)	-	-	81.54



# สุกร

ประจำสัปดาห์ที่ 4 ก.ย. 66 (วันที่ 25 - 29 ก.ย. 66)

	2562	2563	2564	2565	2566	% Δ	
<b>ผลผลิตไทย</b>							
- สุกรมี่ชีวิต (ล้านตัว)	22.53	22.05	19.28	15.840	19.90	25.63%	
- เนื้อสุกร (ล้านตัน)	1.69	1.65	1.45	1.19	1.64	37.82%	
<b>จำนวนเกษตรกร (ราย)</b>	185,688	177,908	189,152	149,575	150,343		
<b>ใช้ในประเทศ (ล้านตัว)</b>	21.59	19.19	17.96	15.68	17.39		
<small>(คำนวณตามประชุมหารือรักษาเสถียรภาพราคาสุกร 30.08.66)</small>							
<b>ส่งออก</b>							
- เนื้อสุกร (ตัน)	15,155	34,637	19,712	5,895	7,006	(ม.ค.-ก.ค. 66)	
มูลค่า (ล้านบาท)	2,836	4,966	2,894	1,351	638		
- สุกรมี่ชีวิต (ตัว)	750,061	2,424,004	1,053,622	4,383	87,984	(ม.ค.-ก.ค. 66)	
มูลค่า (ล้านบาท)	3,571	15,862	7,218	80	541		
<b>ประเทศคู่ค้า</b>	สุกรมี่ชีวิต (ปี 66) : หน่า (78%) ลาว (19%) กัมพูชา (3%)						
	เนื้อสุกร (ปี 65) : ญี่ปุ่น (42%) ออสเตรเลีย (41%) กัมพูชา (12%) หน่า (3%) ลาว (2%)						
<b>นำเข้า</b>							
- เนื้อสุกร (ตัน)	408	1,801	348	405	201	(ม.ค.-ก.ค. 66)	
มูลค่า (ล้านบาท)	104	287	102	112	69		
<b>มูลค่าผลผลิต (ล้านบาท)</b>	154,890	167,300	139,107	157,921	107,048	(ม.ค.-ก.ค.66)	
<b>แหล่งผลิตสำคัญ</b>	1.ราชบุรี (16.36%) 2.สุพรรณบุรี (4.50%) 3.ชลบุรี (3.99%)						
	4.ลพบุรี (3.92%) 5.พัทลุง (3.84%)						
<b>ที่มา</b>	(1) ผลผลิตไทย/ใช้ในประเทศ : กรมปศุสัตว์ (2) นำเข้า - ส่งออก : กรมศุลกากร						
	(3) ต้นทุนการผลิต / แหล่งผลิตสำคัญ : สศก.						
	(4) มูลค่าผลผลิต : ปริมาณผลผลิต x ราคาเฉลี่ยรายปี						

**• แนวทาง/มาตรการกำกับดูแล และแก้ไขปัญหา**

- **แนวทาง/มาตรการ - คน :**
- (17-20 ม.ค.66) โครงการพาณิชย์ ลดราคา! ช่วยประชาชน LOT 23 เทศกาลตรุษจีน ปีกระต่าย
- (22 ต.ค.-20 ธ.ค.65) เพิ่มเติมถึง 31 มี.ค. 66) โครงการ Mobile พาณิชย์ลดค่าครองชีพประชาชน คาราวานพาณิชย์...ลดราคา! ช่วยประชาชน สินค้าราคาประหยัด เนื้อหมู ไก่ ไข่ สินค้าอุปโภคบริโภค จำหน่ายเนื้อแดงราคา กก.ละ 150 บาท
- (3 มี.ค. 66) ประชุมหารือการแก้ไขราคาสุกรร่วมกับพฉ.ทุกจังหวัด ในการกำกับดูแลราคาจำหน่ายปลีก เนื้อสุกรให้สอดคล้องกับราคาสุกรมี่ชีวิตหน้าฟาร์ม
- (8 มี.ค. 66) ประชุมหารือสถานการณ์ราคาสุกร ร่วมกับ ปศ. สหภู ห้าง broker มติให้ติดตามราคาขายปลีก ให้สอดคล้องกับราคาสุกรมี่ชีวิต และแต่งตั้งคณะทำงานเฉพาะกิจติดตามสถานการณ์ราคาและปริมาณสุกร
- (3 ก.ค. 66) ประชุมหารือแนวทางแก้ไขปัญหาราคาสุกรร่วมกับ ส.พ.ม. ทุกภาค
- **มาตรการกฎหมาย-กรร. (1 ก.ค. 65)**
- กำหนดให้ผู้ครอบครอง สุกรมี่ชีวิต 500 ตัวขึ้นไป สำหรับซากสุกร 5,000 กก. ขึ้นไป
  1. ให้แจ้งปริมาณการเลี้ยง/ซื้อ/จำหน่าย/ส่งออก/คงเหลือ ราคา สถานที่เก็บ/เลี้ยง ภายในวันที่ 10 มค 65
  2. จัดทำบัญชีคุมแสดงปริมาณการเลี้ยง/ซื้อ/จำหน่าย/คงเหลือ ราคาซื้อ/จำหน่าย ชื่อ/ที่อยู่ผู้ซื้อ-ผู้ขาย เป็นรายวันไว้ ณ สถานประกอบการ โดยจัดทำให้แล้วเสร็จ ภายใน 3 วัน
- **กลไกคณะกรรมการนโยบายพัฒนาสุกรและผลิตภัณฑ์**
- โดยมี รว.กษ. เป็นประธาน อธ.คน. เป็นกรรมการ ปศ. เป็นเลขานุการ
- คณะอนุกรรมการวิเคราะห์การผลิตและการตลาดสุกร (22 ส.ค. 66) พิจารณาทบทวนประสิทธิภาพการผลิต
- จากเดิม 19.63 ล้านตัว เป็น 22.12 ล้านตัว
- ประชุมหารือเสถียรภาพราคาสุกร (30.08.66) ร่วมกับ ปศ. ผู้ผลิตรายใหญ่ 20 ราย ร่วมพิจารณามาตรการจัดการปริมาณผลผลิตสุกรที่ออกสู่ตลาดมากกว่าความต้องการวันละ 6,000 ตัว โดยมีมาตรการ 3 แนวทาง
- 1) ลดจำนวนลูกสุกร 2) ขยายช่องทาง/อำนวยความสะดวกในการส่งออก 3) ขอความร่วมมือปลดแม่พันธุ์สุกร

สถานการณ์
- ปริมาณผลผลิตออกสู่ตลาดเพียงพอกับความต้องการบริโภค ภาวะการค้าและความต้องการบริโภคทรงตัวเมื่อเทียบกับสัปดาห์ก่อน ส่งผลให้ราคาสุกรมี่ชีวิต และราคาขายปลีกเนื้อแดง ทรงตัวเท่ากับสัปดาห์ก่อน
<b>แนวโน้ม</b>
- คาดว่า ปริมาณผลผลิตเพียงพอกับความต้องการบริโภคของตลาดในประเทศ ราคาสุกรมี่ชีวิตหน้าฟาร์มและราคาขายปลีกเนื้อสุกร มีแนวโน้มทรงตัว

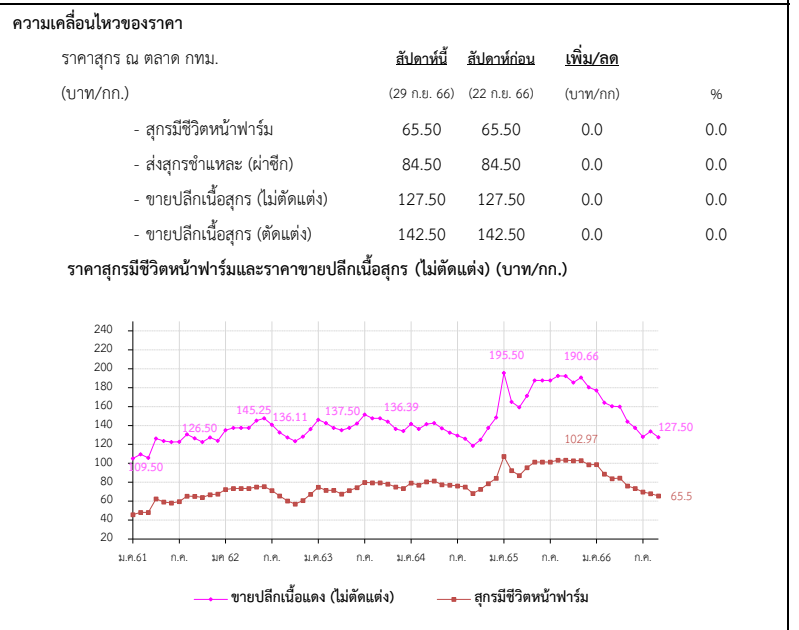

ราคา (บาท/กก.)	ปี	ม.ค.	ก.พ.	มี.ค.	เม.ย.	พ.ค.	มิ.ย.	ก.ค.	ส.ค.	ก.ย.	ต.ค.	พ.ย.	ธ.ค.	เฉลี่ย
สุกรมี่ชีวิตหน้าฟาร์ม (คน.)	2562	72.50	73.50	73.50	73.50	75.05	75.50	71.30	65.50	60.26	56.55	60.66	67.39	68.77
	2563	74.86	70.45	71.50	67.60	71.28	74.45	79.82	79.50	79.50	78.10	75.08	73.50	74.64
	2564	79.20	77.06	80.63	81.50	77.39	76.93	76.20	74.93	68.26	72.61	78.59	84.20	77.29
	2565	107.30	92.50	87.11	94.74	100.82	101.50	101.50	103.05	103.50	102.66	102.97	98.50	99.68
	2566	98.74	88.60	83.86	84.38	76.10	76.74	69.71	68.00	65.50	(29 ก.ย. 66)			79.07
ขายปลีกเนื้อแดง (ไม่ตัดแต่ง) ตลาด กทม. (คน.)	2562	135.00	137.50	137.50	137.50	145.25	147.50	140.75	132.74	127.26	123.45	128.29	136.11	135.74
	2563	146.14	142.50	137.50	135.12	137.50	142.02	151.45	147.50	147.50	144.00	136.45	134.25	141.83
	2564	141.75	136.39	141.41	142.50	136.94	132.50	129.25	126.07	118.64	124.87	137.50	148.50	134.69
	2565	195.50	164.87	159.24	171.32	185.39	187.50	187.50	191.36	192.27	185.56	190.66	180.39	182.63
	2566	177.02	164.00	160.45	160.00	144.00	145.60	128.03	133.75	127.50	(29 ก.ย. 66)			148.93

# ไก่เนื้อ

ประจำสัปดาห์ที่ 4 ของเดือนกันยายน (วันที่ 25 - 29 ก.ย. 66)

	2562	2563	2564	2565	2566	% Δ
<b>ผลผลิต</b>						(คาดการณ์)
- ไก่มีไข่ (ล้านตัว)	1,713	1,758	1,754	1,928	1,955	1.42
- เนื้อไก่ (ล้านตัน)	2.90	2.99	3.06	3.27	3.28	0.24
<b>จำนวนเกษตรกร (ราย)</b>	32,631	31,344	31,723	31,117	31,117	0.00
<b>บริโภคในประเทศ (ล้านตัน)</b>	2.00	2.10	2.15	2.26	2.14	-5.23
<b>ส่งออก</b>						
- ปริมาณ (ตัน)	902,483	895,394	913,053	1,011,278	619,500	(ม.ค.-ก.ค 66)
- มูลค่า (ล้านบาท)	105,029	103,892	102,542	141,968	78,978	
<b>ประเทศคู่ค้า :</b> ญี่ปุ่น (44%) อังกฤษ (17%) จีน(8%) สหภาพยุโรป (9%)						
<b>ประเทศคู่แข่ง :</b> บราซิล สหรัฐอเมริกา สหภาพยุโรป						
<b>นำเข้า</b>						
- ปริมาณ (ตัน)	698	1,030	187	87	248	(ม.ค.-ก.ค 66)
- มูลค่า (ล้านบาท)	30	36	12	14	40	
<b>แหล่งผลิตสำคัญ</b>	1.ลพบุรี (19.82%) 2.กาญจนบุรี (10.60%) 3.ชลบุรี (9.04%) 4.นครราชสีมา (7.75%) 5.ปราจีนบุรี (6.69%)					
<b>ที่มา</b>	(1) ผลผลิตไทย/ใช้ในประเทศ : กรมปศุสัตว์ (2) นำเข้า-ส่งออก: กรมศุลกากร (3) ต้นทุนการผลิต / แหล่งผลิตสำคัญ : ปศ (4) มูลค่าการผลิต : ปริมาณผลผลิต x ราคาเฉลี่ยรายปี					

**แนวทาง/มาตรการกำกับดูแล และแก้ไขปัญหา**

**แนวทาง/มาตรการ - คน :**

- (31 พ.ค. และ 14 มิ.ย. 65) คน.ประชุมหารือกับสมาคมผู้ผลิตไก่เพื่อส่งออกไทย และผู้ประกอบการรายใหญ่ ขอตรึงราคาขึ้นส่วนไก่หน้าโรงเชือดให้สอดคล้องกับต้นทุนการผลิต รวมทั้งให้เร่งกำลังการผลิตให้เพียงพอต่อความต้องการไม่ให้ขาดแคลน
- (5 ก.ค. 65) คน.ประชุมหารือกับสมาคมผู้ผลิตไก่เพื่อส่งออกไทย และผู้ประกอบการรายใหญ่ ขอตรึงราคาไก่เนื้อ ไม่ให้เกินราคาโครงสร้าง

**มาตรการกฎหมาย - กกร :**

- กำหนดให้ไก่ เนื้อไก่ เป็นสินค้าควบคุม (ประกาศ กกร. ณ. 1 ลว. 19 ม.ค. 66)
- กำหนดให้ผู้เลี้ยง (100,000 ตัว ขึ้นไป) และโรงชำแหละ (กำลังการผลิตวันละ 4,000 ตัว ขึ้นไป) แจ้งปริมาณผลิต-จำหน่าย ราคา สถานที่เลี้ยง/สถานที่เก็บ (ประกาศ กกร. ณ. 8 ลว. 24 ม.ค. 66)

**ความเคลื่อนไหวของราคา**

ราคาเฉลี่ยไก่เนื้อ	วันนี้	สัปดาห์ก่อน	เพิ่ม/ลด
ณ ตลาด กทม. (บาท/กก.)	(29 ก.ย. 66)	(22 ก.ย. 66)	(บาท/กก) %
- ขายส่ง ไก่มีชีวิตหน้าฟาร์ม	36.00	36.00	- -
- ขายปลีก ไก่สดทั้งตัว (รวมเครื่องใน)	72.50	72.50	- -
- ขายปลีก เนื้อไก่บด สะโพก	80.00	82.50	- 2.50 - 3.03

**สถานการณ์**

- ปริมาณผลผลิตออกสู่ตลาดต่อเนื่องใกล้เคียงกับความต้องการบริโภค
- ราคาไก่มีชีวิตหน้าฟาร์ม และราคาจำหน่ายปลีกไก่สดทั้งตัว (รวมเครื่องใน) ทรงตัวเท่ากับสัปดาห์ก่อน เฉลี่ยอยู่ที่ 36 บ./กก. และ 72.50 บ./กก. ตามลำดับ สำหรับราคาขายปลีกชิ้นส่วนไก่ส่วนใหญ่ทรงตัวเท่ากับสัปดาห์ก่อน
- ราคาขายปลีกน่องติดสะโพก ปรับลดลงจากสัปดาห์ก่อน เฉลี่ยอยู่ที่ 80 บ./กก.

**แนวโน้ม**

- คาดว่าแนวโน้มราคาไก่มีชีวิตหน้าฟาร์มและราคาจำหน่ายปลีกชิ้นส่วนไก่ อาจทรงตัวหรือปรับลดลงเล็กน้อย เนื่องจากปริมาณผลผลิตออกสู่ตลาดอย่างต่อเนื่อง ประกอบกับยังคงมีสต็อกไก่สะสมในระบบอยู่ในระดับหนึ่ง

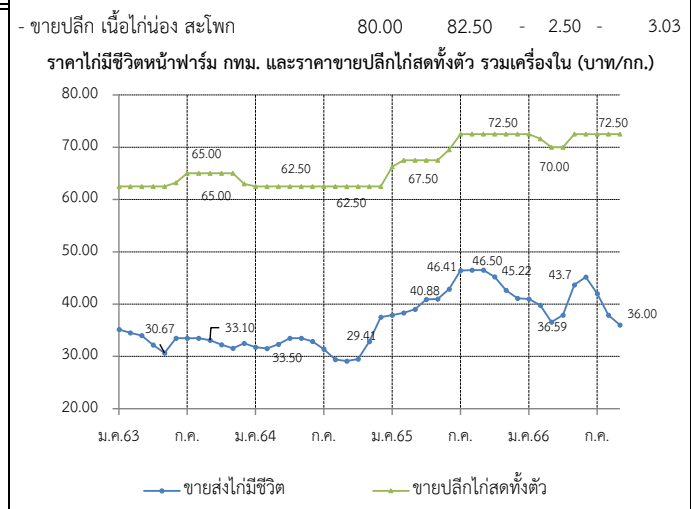

ราคา (บาท / กก.)	ปี	ม.ค.	ก.พ.	มี.ค.	เม.ย.	พ.ค.	มิ.ย.	ก.ค.	ส.ค.	ก.ย.	ต.ค.	พ.ย.	ธ.ค.	เฉลี่ย
ขายส่งไก่มีชีวิต	2563	35.14	34.50	34.00	32.21	30.67	33.50	33.50	33.50	33.10	32.25	31.55	32.50	33.04
หน้าฟาร์ม กทม. (คน.)	2564	31.75	31.50	32.24	33.50	33.50	32.88	31.45	29.41	29.12	29.50	32.84	37.50	32.10
	2565	37.88	38.32	39.00	40.88	41.00	42.86	46.41	46.50	46.50	45.22	42.66	41.11	42.36
	2566	41.00	39.80	36.59	37.88	43.70	45.17	42.00	37.88	36.00				40.00
ขายปลีกไก่สดทั้งตัว	2563	62.50	62.50	62.50	62.50	62.50	63.21	65.00	65.00	65.00	65.00	65.00	63.00	63.64
รวมเครื่องใน ตลาด กทม. (คน.)	2564	62.50	62.50	62.50	62.50	62.50	62.50	62.50	62.50	62.50	62.50	62.50	62.50	62.50
	2565	66.25	67.50	67.50	67.50	67.50	69.52	72.50	72.50	72.50	72.50	72.50	72.50	70.06
	2566	72.50	71.63	70.00	70.00	72.50	72.50	72.50	72.50	72.50				71.85
ขายปลีกน่องติดสะโพก	2563	65.23	62.50	62.50	62.50	62.50	62.50	62.50	62.50	62.50	62.50	60.92	59.50	62.35
ตลาด กทม. (คน.)	2564	62.50	62.50	62.50	62.50	62.50	64.64	65.38	64.64	61.31	62.50	65.80	67.50	63.69
	2565	71.75	72.63	75.00	76.47	77.50	84.17	91.56	87.27	85.00	85.00	85.00	81.97	81.11
	2566	79.76	75.50	75.00	80.31	87.50	87.50	86.32	84.63	80.00				81.84

# ไข่ไก่

ประจำสัปดาห์ที่ 4 ของเดือนกันยายน (วันที่ 25 - 29 ก.ย. 66)

	2562	2563	2564	2565	2566	% Δ	มาตรการ	
<b>ผลผลิต</b>					(f)			
- แม่ไก่ยืนกรง (ล้านตัว)	49.50	49.78	50.91	51.47	51.48	0.01	- ประสาน สพจ. ติดตามสถานการณ์ราคาและพฤติกรรมกรงจำหน่ายไข่ไก่ที่เข้าข่ายความผิดปกติกฎหมาย เช่น จำหน่ายราคาสูง/ต่ำเกินสมควร และการกักตุนสินค้า	
- ปริมาณไข่ไก่ (ล้านฟอง)	14,996	15,081	15,421	15,593	15,595	0.01	- กำกับดูแลการค้าปลีก ติดตามภาวะการค้าปลีกและราคาขายปลีกในตลาดสดให้สอดคล้องกับราคาผลผลิตหน้าฟาร์ม รวมทั้งตรวจสอบกำกับดูแลด้านเครื่องชั่งและการปิดป้ายแสดงราคา	
<b>จำนวนเกษตรกร</b> (ราย)	132,996	135,588	145,237	151,325	148,367	-	- เชื่อมโยงจำหน่ายไข่ไก่ ผ่านจุดจำหน่ายธงฟ้า และรถ Mobile	
<b>ใช้ในประเทศ</b> (ล้านฟอง)	14,725	14,860	15,160	15,301	15,303	-	- ขอความร่วมมือผู้ประกอบการรายใหญ่ตรึงราคาจำหน่ายไข่ไก่คละหน้าฟาร์มให้เหมาะสม	
<b>ส่งออก</b>							- การดำเนินมาตรการลดไข่ไก่ในระบบ ของ ปศ. ดังนี้	
- ปริมาณ (ล้านฟอง)	271	221	260.61	292.06	277.71	(ม.ค.-ก.ค. 66)	- ขอความร่วมมือผู้ประกอบการรายใหญ่ ผลักดันการส่งออกหรือปลดไก่ไข่ยืนกรงก่อนกำหนด รวมจำนวน 65 ล้านฟอง ระหว่างเดือน มี.ค. - เม.ย. 66	
- มูลค่า (ล้านบาท)	705	656	800.54	1,162.03	1,231.35		- ขอความร่วมมือผู้ประกอบการไก่ไข่พันธุ์ (PS) ร่วมกันส่งออกหรือปลดไก่ไข่ยืนกรงก่อนกำหนด รวมจำนวน 78 ล้านฟอง ระหว่างเดือน ก.ย. - ธ.ค. 66	
<b>ประเทศคู่ค้า</b> :	ฮ่องกง (35%) สิงคโปร์ (46%) อื่นๆ 19%							- ขอความร่วมมือผู้เลี้ยงไก่ไข่ปลดไก่ไข่ยืนกรงตามอายุที่เหมาะสม จนถึงสิ้นเดือน ธ.ค. 66
<b>นำเข้า</b>							<b>การดำเนินงานของ Egg Board 23 ธ.ค.65</b>	
- ปริมาณ (ล้านฟอง)	-	-	-	-	-		- ใ้โครงการนำเข้าเลี้ยงปู่ย่าพันธุ์ไข่ (GP) และแม่พันธุ์ไข่ (PS) ปี 2566 ดังนี้	
- มูลค่า (ล้านบาท)	-	-	-	-	-		1. แผนการเลี้ยง GP จำนวน 3,870 ตัว	
							2. แผนการเลี้ยง PS จำนวน 440,000 ตัว และกักไว้ที่กรมปศุสัตว์อีก 20,000 ตัว กรณีเกิดปัญหาขาดแคลนพันธุ์สัตว์	
<b>แหล่งผลิตสำคัญ</b>	1.ฉะเชิงเทรา (14%) 2.นครนายก (10%) 3.ชลบุรี (11%)							
	4.นครปฐม (7%) 5.อยุธยา (6%)							
<b>ที่มา</b>	(1) ผลผลิตไทย/ใช้ในประเทศ : กรมปศุสัตว์ (2) นำเข้า - ส่งออก : กรมศุลกากร							
	(3) ต้นทุนการผลิต / แหล่งผลิตสำคัญ : สศก.							
	(4) มูลค่าผลผลิต : ปริมาณผลผลิต x ราคาเฉลี่ยรายปี							

สถานการณ์
- ปริมาณผลผลิตออกสู่ตลาดอย่างต่อเนื่อง เพียงพอต่อความต้องการบริโภคของประชาชน โดย ปศ.ประมาณการแม่ไก่ยืนกรง ก.ย. ≈ 52.20 ล้านตัว
คิดเป็นไข่ไก่ ≈ 43.33 ล้านฟอง/วัน มากกว่าความต้องการปกติ ≈ 0.78 ล้านฟอง
บริโภคต่อวัน 42.55 ล้านฟอง (บริโภคภายในประเทศ 41.50 ล้านฟอง/วัน ส่งออก 1.05 ล้านฟอง)
- ราคาไข่ไก่คละหน้าฟาร์มทรงตัวเท่ากับ สัปดาห์ก่อนอยู่ที่ ฟองละ 4.00 บาท และ ราคาขายปลีกเบอร์ 3 ในตลาดสดเขตกรุงเทพฯ อยู่ที่เฉลี่ยฟองละ 4.50 บาท
- ภาวะการค้าและความต้องการบริโภคทรงตัว
<b>แนวโน้ม</b>
- ราคาไข่ไก่จะทรงตัวต่อเนื่องไปอีกระยะหนึ่งและมีแนวโน้มปรับตัวลดลงจากสภาพอากาศที่เย็นลงเอื้ออำนวยในการให้ไข่ของไข่ไก่

ราคาเฉลี่ยไข่ไก่ ตลาด กทม.	สัปดาห์นี้	สัปดาห์ก่อน	เพิ่ม/ลด
(บาท/ฟอง)	(29 ก.ย. 66)	(22 ก.ย. 66)	(บาท/ฟอง) %
- ไข่ไก่คละหน้าฟาร์ม	4.00	4.00	- -
- ขายปลีกไข่ไก่ เบอร์ 3	4.50	4.50	- -
- ขายปลีกไข่ไก่ เบอร์ 2	4.80	4.80	- -
- ขายปลีกไข่ไก่ เบอร์ 1	5.10	5.10	- -

**ราคาไข่ไก่คละหน้าฟาร์ม และราคาขายปลีก เบอร์ 3 (บาท/ฟอง)**

เดือน/ปี	ไข่ไก่คละหน้าฟาร์ม	ขายปลีก ไข่ไก่ เบอร์ 3
ม.ค.60	2.75	3.18
ก.ค.	2.20	2.65
ม.ค.61	2.80	3.00
ก.ค.	2.55	2.76
ม.ค.62	2.84	3.29
ก.ค.	2.61	3.09
ม.ค.63	2.80	3.35
ก.ค.	2.94	3.65
ม.ค.64	2.99	3.55
ก.ค.	3.24	3.84
ม.ค.65	3.24	3.84
ก.ค.	3.24	3.84
ม.ค.66	3.24	3.84
ก.ค.	4.00	4.50

ราคา (บาท/ฟอง)	ปี	ม.ค.	ก.พ.	มี.ค.	เม.ย.	พ.ค.	มิ.ย.	ก.ค.	ส.ค.	ก.ย.	ต.ค.	พ.ย.	ธ.ค.	เฉลี่ย
ไข่ไก่คละหน้าฟาร์ม (คณ.)	2561	2.21	2.40	2.27	2.54	2.79	2.80	2.80	2.80	2.78	2.38	2.45	2.55	2.56
	2562	2.60	2.47	2.31	2.51	2.75	2.84	2.94	3.00	3.00	2.99	2.81	2.72	2.75
	2563	2.70	2.60	2.61	2.71	2.44	2.40	2.75	2.90	2.80	2.75	2.90	2.59	2.68
	2564	2.60	2.50	2.49	2.39	2.83	3.00	3.00	3.00	2.95	2.71	2.74	2.80	2.75
	2565	2.91	2.90	3.17	3.34	3.34	3.13	3.24	3.54	3.60	3.60	3.56	3.40	3.31
	2566	3.57	3.33	3.37	3.60	3.72	3.80	3.91	4.00	4.00				3.70
ขายปลีกไข่ไก่ เบอร์ 3 ตลาด กทม. (คณ.)	2561	2.66	2.85	2.72	2.99	3.24	3.25	3.25	3.25	3.23	2.83	2.90	3.00	3.01
	2562	3.05	2.92	2.76	2.96	3.20	3.29	3.39	3.15	3.45	3.44	3.26	3.15	3.17
	2563	3.15	3.05	3.09	3.26	2.99	2.95	3.30	3.45	3.35	3.30	3.45	3.14	3.21
	2564	3.14	3.05	3.04	2.94	3.38	3.55	3.55	3.65	3.51	3.26	3.29	3.35	3.31
	2565	3.46	3.40	3.62	3.84	3.84	3.63	3.74	4.04	4.10	4.10	4.06	3.90	3.81
	2566	4.07	3.83	3.87	4.10	4.22	4.30	4.41	4.50	4.50				4.20

# กุ้งขาวแวนนาไม

ประจำสัปดาห์ที่ 4 ของเดือนกันยายน 2566 (วันที่ 25 ก.ย. - 29 ก.ย. 66)

	2562	2563	2564	2565	2566 (ม.ค.-ก.ค.66)	
<b>ผลผลิต (ตัน)</b>	317,839	288,765	254,824	239,343	131,123	<b>ความเคลื่อนไหวของราคา</b>
- กุ้งขาวแวนนาไม (ตัน)	304,033	245,644	241,695	225,065	123,123	ราคากุ้งขาว ณ ตลาดทะเลไทย
- กุ้งดำ (ตัน)	13,806	11,618	13,129	14,278	8,087	(บาท/กก.)
<b>การส่งออก (กุ้งแช่เย็นแช่แข็ง, กุ้งเป็น, กุ้งแปรรูป)</b>						<b>สัปดาห์ที่ 4</b>
- ปริมาณ (ตัน)	175,195	149,485	153,171	147,451	68,187	(29 ก.ย. 66)
แช่เย็นแช่แข็ง (ตัน)	-	-	77,865	66,195	27,195	<b>สัปดาห์ที่ 3</b>
แปรรูป (ตัน)	-	-	75,291	75,978	39,353	(22 ก.ย. 66)
มีชีวิต-ทำพันธุ์ (ตัน)	-	-	15	5,278	3,297	<b>เพิ่ม/ลด</b>
- มูลค่า (ล้านบาท)	51,331	44,463	49,264	52,413	24,555	(บาท/กก)
<b>การนำเข้า (กุ้งแช่เย็นแช่แข็ง, กุ้งเป็น, กุ้งแปรรูป)</b>						(%)
- ปริมาณ (ตัน)	28,270	25,061	42,565	29,609	17,114	
- มูลค่า (ล้านบาท)	3,859	3,125	5,880	5,491	3,672	
<b>แหล่งผลิตสำคัญ</b>	1. สุราษฎร์ธานี (16 %) 2. ฉะเชิงเทรา (9 %) 3. ตรัง (8%)					
<b>ประเทศคู่ค้า</b>	1. ญี่ปุ่น (27 %) 2. สหรัฐอเมริกา (25 %) 3. จีน (16%)					
<b>แหล่งนำเข้า</b>	1. เอกวาดอร์ (27 %) 2. มาเลเซีย (19 %) 3. อาเจนติน่า (15%)					
<b>ที่มา</b>	(1) ผลผลิต : กรมประมง (2) ส่งออก - นำเข้า : กรมศุลกากร					

ราคากุ้งขาวแวนนาไม ขนาด 70 ตัว/กก. (บาท/กก.)

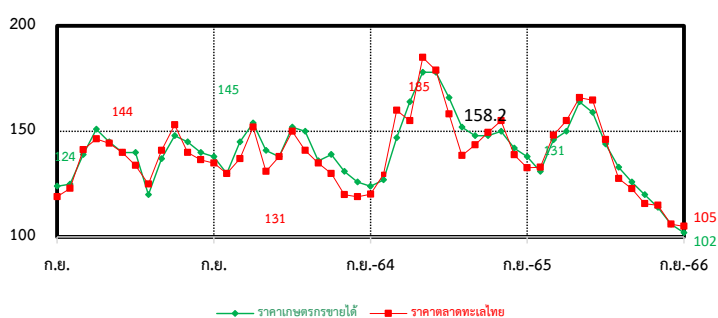

<b>สถานการณ์</b>	<ul style="list-style-type: none"> <li>ราคากุ้งขาวแวนนาไมทุกขนาด ทรงตัวจากสัปดาห์ก่อน ตามความต้องการบริโภค</li> <li>ปริมาณผลผลิตออกสู่ตลาดอย่างต่อเนื่อง</li> <li>การส่งออกยังคงชะลอตัวเนื่องจากคำสั่งซื้อลดลงจากประเทศคู่ค้าสำคัญ</li> </ul>	<b>มาตรการด้านตลาด : คน.</b>	<ul style="list-style-type: none"> <li>คบท. อนุมัติ (16 มิ.ย. 66) เงินช่วยเหลือวงเงิน 154.50 ล้านบาท เพื่อใช้ในการดำเนินโครงการช่วยเหลือเกษตรกรผู้เลี้ยงกุ้ง ปี 2566 ดังนี้ <ul style="list-style-type: none"> <li>รัฐช่วยค่าชดเชยราคากุ้งให้เกษตรกรที่เข้าร่วมโครงการ ในอัตรากิโกรัมละ ไม่เกิน ๒๐ บาท และค่าบริหารจัดการในส่วนของค่าใช้จ่ายดำเนินการด้านการตลาด แก่เกษตรกรผู้เลี้ยงกุ้งหรือผู้รวบรวมที่เข้าร่วมโครงการ ในอัตรากิโกรัมละไม่เกิน 10 บาท</li> </ul> </li> </ul>
<b>แนวโน้ม</b>	<ul style="list-style-type: none"> <li>คาดว่าผลผลิตกุ้งในเดือนตุลาคม จะเข้าสู่ตลาดน้อยลงเนื่องจากช่วงฤดูฝน - ฤดูหนาว เกษตรกรจะลดปริมาณการเลี้ยงลง</li> <li>การบริโภคภายในประเทศทรงตัว</li> <li>คาดว่าราคาจะปรับเพิ่มขึ้นเล็กน้อยจากผลผลิตที่เริ่มเข้าสู่ตลาดลดลง</li> </ul>	<b>ความช่วยเหลือผ่านกลไกคณะกรรมการบริหารกองทุนรวมเพื่อช่วยเหลือเกษตรกร</b>	<ul style="list-style-type: none"> <li>อนุมัติ (2 ม.ค. 62) เงินช่วยเหลือวงเงิน 314.80 ล้านบาท ให้กรมประมงดำเนินโครงการเพิ่มขีดความสามารถด้านการผลิตและการตลาดกุ้งทะเล เพื่อการบริโภคภายในประเทศ ปี 2561 (ปี 2561 - 2565) ดำเนินกิจกรรม 1.จัดหาอุปกรณ์กุ้งคุณภาพ 2. เพิ่มประสิทธิภาพการผลิต 3. เพิ่มศักยภาพการบริหารจัดการตลาดบริโภคกุ้งทะเลในประเทศ</li> <li>อนุมัติ (20 พ.ค. 64) เงินช่วยเหลือวงเงิน 454.50 ล้านบาท ให้กรมประมงดำเนินโครงการลดต้นทุนการผลิตกุ้งทะเลเพื่อเพิ่มขีดความสามารถการแข่งขันในอุตสาหกรรมกุ้งทะเล อย่างยั่งยืน ปี 2564 (ปี 2564 - 2570) ดำเนินกิจกรรม 1.ติดตั้งชุดระบบ Solar cell /ระบบควบคุมเครื่องเติมอากาศอัจฉริยะ 2.ปูพลาสติก (PE)</li> </ul>
<b>คณะกรรมการที่เกี่ยวข้อง</b>	<ul style="list-style-type: none"> <li>คณะกรรมการบริหารจัดการห่วงโซาการผลิตกุ้งทะเลและผลิตภัณฑ์ (Shrimp Board)</li> <li>คณะทำงานเฉพาะกิจพิจารณาแนวทางฟื้นฟูอุตสาหกรรมกุ้งไทย หลังวิกฤตโควิด เพื่อสร้างความเข้มแข็งให้เกษตรกร</li> </ul>		

ราคากุ้งขาว (บาท/กก.)	ปี	ม.ค.	ก.พ.	มี.ค.	เม.ย.	พ.ค.	มิ.ย.	ก.ค.	ส.ค.	ก.ย.	ต.ค.	พ.ย.	ธ.ค.	เฉลี่ย
ราคากุ้งขาว (70 ตัว/กก.)	2563	146.00	142.00	136.00	127.00	137.00	147.00	145.00	140.00	138.00	133.00	136.00	154.00	140.08
ที่เกษตรกรขายได้ : สศก.	2564	141.00	138.00	150.00	150.00	139.00	139.00	135.00	126.00	124.00	127.00	147.00	163.00	139.92
(เฉลี่ยทั้งประเทศ)	2565	178.00	178.00	166.00	152.00	148.00	148.00	150.00	142.00	138.00	131.00	145.00	150.00	152.17
	2566	164.00	159.00	144.00	133.00	126.00	120.00	114.00	106.00	102.00				129.78
											(29 ก.ย.66)			
ราคากุ้งขาว (70 ตัว/กก.)	2563	144.32	140.00	133.86	130.00	140.56	153.10	147.63	136.50	133.50	132.75	138.68	151.67	140.21
ขายส่ง ณ ตลาดทะเลไทย	2564	130.53	138.33	146.52	141.88	132.22	139.76	119.00	126.00	120.24	129.17	153.00	169.25	137.16
	2565	185.00	179.12	158.20	138.61	143.61	149.52	155.00	139.00	132.73	133.00	148.16	155.00	151.41
	2565	166.39	164.75	146.14	127.67	122.89	115.71	115.00	106.00	105.00				129.95
											(29 ก.ย.66)			

## เกลือทะเล

ประจำสัปดาห์ที่ 4 ของเดือนกันยายน 2566 (วันที่ 25 - 29 ก.ย. 66)

		2562	2563	2564	2565	2566 (F)	ความเคลื่อนไหวของราคา						
ผลผลิต	(ตัน)	356,283	570,205	392,765	376,668	521,807	ราคาเกลือทะเล ณ แหล่งผลิต						
ใช้ในประเทศ	(ตัน)	435,717	578,580	380,321	261,084								
ผลผลิตของแหล่งผลิตสำคัญ : จ.เพชรบุรี สมุทรสาครและสมุทรสงคราม							<b>สัปดาห์ที่ 3</b>	<b>สัปดาห์ที่ 4</b>	<b>เพิ่ม/ลด</b>				
							(22 ก.ย.66)	(15 ก.ย.66)	(บาท/ตัน)	(%)			
							- เพชรบุรี	594	594	-	-		
							- สมุทรสาคร	1,313	1,313	-	-		
							- สมุทรสงคราม	1,031	1,031	-	-		
							<b>979</b>	<b>979</b>	-	-			
การส่งออก							<b>ราคาเกลือทะเลที่เกษตรกรขายได้ ณ แหล่งผลิต (บาท/ตัน)</b>						
- ปริมาณ	(ตัน)	171,378	167,521	165,347	278,637	145,420							
- มูลค่า	(ล้านบาท)	638.95	624.10	633.96	1,115.48	518.57							
ประเทศที่ส่งออก : กัมพูชา (32%) เวียดนาม (26%) พม่า (11%) มาเลเซีย (9%) อื่น ๆ (22%) (ม.ค.-มิ.ย.66)													
การนำเข้า (รวมเกลือทะเล เกลือบริโภค เกลืออื่น ๆ)													
- ปริมาณ	(ตัน)	250,812	175,896	152,903	163,053	104,893							
- มูลค่า	(ล้านบาท)	434.09	376.13	352.89	288.46	189.51							
ประเทศที่นำเข้า : อินเดีย (90%) ไต้หวัน (4%) นิวซีแลนด์ (2%) อื่น ๆ (4%) (ม.ค.-มิ.ย.66)													
มูลค่าผลผลิต (ล้านบาท)													
	(ล้านบาท)	555.38	241.55	268.56	553.60								
ที่มา (1) ผลผลิต : กรมส่งเสริมการเกษตร													
(2) ส่งออก - นำเข้า : กรมศุลกากร													
(3) มูลค่าผลผลิต : คำนวณจากปริมาณผลผลิต x ราคาเฉลี่ยรายปี													

<p><b>สถานการณ์</b></p> <ul style="list-style-type: none"> <li>- สิ้นสุดฤดูการทำนาเกลือ เกษตรกรส่วนใหญ่หยุดการทำนาเกลือ ผลผลิตส่วนใหญ่อยู่ในอ่างของเกษตรกร</li> <li>- ราคาเฉลี่ยเกลือจังหวัดเพชรบุรี สมุทรสาคร และสมุทรสงคราม ราคายังทรงตัวเท่ากับสัปดาห์ก่อน</li> </ul> <p><b>แนวโน้ม</b></p> <ul style="list-style-type: none"> <li>- ราคามีแนวโน้มทรงตัวหรือปรับลดลง เนื่องจากเกษตรกรบางส่วนเร่งระบายผลผลิตที่อยู่อ่างอ่าง เพื่อหลีกเลี่ยงความเสียหายที่เกิดจากพายุฝน</li> </ul>	<p><b>มาตรการภาครัฐ</b></p> <ul style="list-style-type: none"> <li>- ปี 2564 มติ คณะกรรมการบริหารกองทุนรวมเพื่อช่วยเหลือเกษตรกร (6 ก.ย. 64) เห็นชอบกรอบวงเงินจากกองทุนรวมเพื่อช่วยเหลือเกษตรกร จำนวน 12.57 ล้านบาท ตามที่กรมส่งเสริมการเกษตรขอรับการสนับสนุน เพื่อดำเนินโครงการแก้ไขปัญหาเกลือทะเลปี 2564 โดยการสนับสนุนเงินจ่ายขาดเพื่อชดเชยส่วนต่างราคา ในอัตราไม่เกินตันละ 250 บาท ให้เกษตรกรที่เข้าร่วมโครงการ ที่มีปริมาณเกลือค้างสต็อกปีการผลิต 2562/63 จำนวน 145 ครัวเรือน และคำดำเนินการของหน่วยงานราชการตามที่จ่ายจริงไม่เกินร้อยละ 3 ของวงเงินดำเนินการ ระยะเวลาโครงการ ก.ย. 64 - ม.ค. 65</li> <li><b>ผล</b> มีเกษตรกรเข้าร่วมโครงการทั้งสิ้น 111 ราย ปริมาณเกลือที่เข้าร่วมโครงการจำนวน 39,841.17 ตัน จำนวนเงินที่ชดเชยจำนวน 9,960,291.75 บาท มีค่าใช้จ่ายในการดำเนินงานจำนวน 116,416 รวมเป็นเงินทั้งสิ้น 10,076,707.75 บาท</li> </ul>
---	---

ราคาเกลือทะเล ที่เกษตรกรขายได้เฉลี่ย 3 จังหวัด (บาท/ตัน)													
ปี	ม.ค.	ก.พ.	มี.ค.	เม.ย.	พ.ค.	มิ.ย.	ก.ค.	ส.ค.	ก.ย.	ต.ค.	พ.ย.	ธ.ค.	เฉลี่ย
2562	2,354	2,220	1,931	927	821	1,147	1,309	1,266	1,260	1,219	1,068	974	1,375
2563	833	719	672	629	519	490	505	515	516	568	615	615	600
2564	615	531	523	518	526	536	585	706	698	690	693	713	611
2565	708	828	1,133	1,302	1,320	1,521	1,667	1,721	1,802	1,880	1,906	1,883	1,473
2566	1,883	1,768	1,652	1,354	1,128	933	931	1,038	979				1,296

(29 ก.ย. 66)