

ข่าว
ประจำสัปดาห์ที่ 4 ของเดือนกรกฎาคม 2565 (25 - 27 ก.ค. 2565)

ผลผลิต (ล้านตันข้าวเปลือก)	2562/63	2563/64	2564/65	2565/66	Δ %
- โลก ¹⁾	767.92	783.52	790.09	791.94	0.23
- ไทย ²⁾	28.60	31.74	33.58	N/A	-
- นาปี ³⁾	24.05	26.42	26.37	26.92	2.10
ข้าวเจ้าหอมมะลิ	7.24	8.47	8.49	8.63	1.61
ข้าวเจ้าหอมจังหวัด	1.41	1.51	1.49	1.56	4.15
ข้าวเจ้าปทุมธานี 1	1.31	1.22	1.21	1.25	2.72
ข้าวเจ้าอื่นๆ	8.61	8.97	8.95	9.19	2.66
ข้าวเหนียว	5.48	6.26	6.22	6.31	1.35
ข้าวอื่นๆ (ตลาดเฉพาะ) ⁴⁾	N/A	N/A	N/A	N/A	-
- นาปรัง	4.55	5.31	7.21	N/A	-
ข้าวเจ้าปทุมธานี 1	0.45	0.39	0.56	N/A	-
ข้าวเจ้าอื่นๆ	3.59	4.34	6.04	N/A	-
ข้าวเหนียว	0.51	0.58	0.61	N/A	-
ข้าวอื่นๆ (ตลาดเฉพาะ) ⁴⁾	N/A	N/A	N/A	N/A	-

เนื้อที่เพาะปลูก ⁵⁾ (ล้านไร่)	68.54	70.78	74.04	N/A
- นาปี	61.20	62.44	62.82	62.84
- นาปรัง	7.34	8.34	11.22	N/A

เนื้อที่เก็บเกี่ยว ⁶⁾ (ล้านไร่)	61.33	68.40	71.02	N/A
- นาปี	54.11	60.09	59.85	60.58
- นาปรัง	7.22	8.31	11.17	N/A

ผลผลิตต่อเนื้อที่เก็บเกี่ยว ⁷⁾ (กก.)	538	540	544	N/A
- นาปี	445	440	441	444
- นาปรัง	631	639	646	N/A

การใช้ภายในประเทศ ⁸⁾ (ต.จ.บ.)	17.10	17.09	17.69	16.88	-4.58
ส่งออกสุทธผล / แหล่งผลิตสำคัญ	-	-	-	-	-
- นาปี ส.ค.-เม.ย. อุบลราชธานี นครราชสีมา ร้อยเอ็ด สุรินทร์	-	-	-	-	-
- นาปรัง ก.พ.-ค.ค. สุพรรณบุรี พะเยาโลก พิจิตร นครสวรรค์ อุทัยฯ	-	-	-	-	-

การขึ้นทะเบียนเกษตรกร	รวม 1	4.68 ล้านครัวเรือน
ปีการเพาะปลูก 2564/65 ⁹⁾	รอบ 2	0.44 ล้านครัวเรือน

การส่งออก (ปีปฏิทิน)	ปี 2562	ปี 2563	ปี 2564	ปี 2565	Δ %
ปริมาณส่งออก ¹⁰⁾ (ล้านตัน ขส.)	7,580	5,734	6,297	N/A	-
มูลค่าส่งออก ¹¹⁾ (ล้านบาท)	130,585	116,043	109,770	N/A	-
(ล้าน \$US)	4,207	3,731	3,461	N/A	-
- ปริมาณส่งออก ¹²⁾ (ล้านตัน ขส.)	-	-	2,578	4,060	57.49
- มูลค่าส่งออก ¹³⁾ (ล้านบาท)	-	-	48,664	70,843	45.58
(ล้าน \$US)	-	-	1,600	2,120	32.50
- ราคาเฉลี่ย ¹⁴⁾ (\$/ตัน)	-	-	621	522	-15.91

เปรียบเทียบปี 2564 กับ 2565 ระหว่างวันที่ 1 ม.ค. - 25 ก.ค. 65

ประเทศคู่ค้า	สหรัฐอเมริกา อิรัก จีน แอฟริกาใต้ ซองกง ญี่ปุ่น แคนาดา เยอรมัน แองโกล เซเนกัล เวียดนาม อินเดีย ปากีสถาน จีน กัมพูชา
--------------	---

ประเทศคู่แข่ง	
---------------	--

ที่มา: * USDA ณ กรกฎาคม 2565 ** สำนักงานเศรษฐกิจการเกษตร *** การประชุมกำหนดความต้องการใช้ข้าว * กรมส่งเสริมการค้าระหว่างประเทศ ณ วันที่ 9 มิถุนายน 2565 * กรมศุลกากร * กรมการค้าต่างประเทศ * ข้อมูลพยากรณ์ ณ มิถุนายน 2565 โดยสำนักงานเศรษฐกิจการเกษตร * แผนการผลิตข้าว ปี 2565/66 โดยการสำรวจหน้าแล้ง: * ข้าวอื่นๆ หมายถึง ข้าว กข43 ข้าวอินทรีย์ และข้าวสี

สถานการณ์ปัจจุบัน

ข้าวเปลือกเหนียวเมล็ดยาว ราคาปรับตัวเพิ่มขึ้นจากสัปดาห์ก่อนที่ต้นละ 9,500 - 9,800 บาท เป็นต้นละ 9,500 - 10,000 บาท เนื่องจากผลผลิตออกสู่ตลาดใกล้เคียงกันแล้ว ประกอบกับโรงสีมีความต้องการรับซื้อเพื่อสีแปรรูปส่งออกให้ใกล้เคียงกับประเทศ จึงเสนอราคาปรับสูงขึ้น ในขณะที่ **ข้าวเปลือกปทุมธานี** ราคาปรับตัวลดลงจากสัปดาห์ก่อนที่ต้นละ 11,000 - 11,600 บาท เป็นต้นละ 11,000 - 11,100 บาท เนื่องจากผู้ประกอบการโรงสีมีสต็อกเพียงพอต่อความต้องการใช้แล้ว ส่วน **ข้าวเปลือกหอมมะลิ** ราคาคงที่จากสัปดาห์ก่อนที่ต้นละ 14,500 - 15,500 บาท **ข้าวเปลือกเจ้า** ราคาคงที่จากสัปดาห์ก่อนที่ต้นละ 9,000 - 9,500 บาท

แนวโน้ม

ข้าวเปลือกเจ้า มีแนวโน้มราคาปรับตัวเพิ่มขึ้น เนื่องจากผู้ส่งออกมีความต้องการรับซื้อข้าวขาวเพื่อส่งมอบให้กับคู่ค้าต่างประเทศ เนื่องจากราคาส่งออกสามารถแข่งขันในตลาดโลกได้ ซึ่งเป็นปัจจัยบวกให้ความต้องการรับซื้อข้าวเปลือกมีแนวโน้มเพิ่มขึ้นตามไปด้วย **ข้าวเปลือกหอมมะลิ ข้าวเปลือกเหนียวเมล็ดยาว และข้าวเปลือกปทุมธานี** มีแนวโน้มราคาคงตัวอยู่ในเกณฑ์ดี

สถานการณ์ข้าวเปลือก ปีการเพาะปลูก 2565/66

กระทรวงเกษตรและสหกรณ์ประกาศพื้นที่เป้าหมายส่งเสริมการปลูกข้าว ปี 2565/66 รอบที่ 1 จำนวน 59.42 ล้านไร่ รอบที่ 2 จำนวน 6.86 ล้านไร่

มาตรการช่วยเหลือเกษตรกรและรักษาเสถียรภาพราคาข้าว ปีการผลิต 2564/65

1. ด้านการผลิต จำนวน 7 แผนงาน ได้แก่

- 1) การจัดการปัจจัยการผลิต
- 2) การเพิ่มประสิทธิภาพการผลิต
- 3) การควบคุมปริมาณการผลิตข้าว
- 4) การพัฒนาชาวนาให้เป็น Smart Farmer
- 5) การวิจัยและพัฒนาข้าว
- 6) การประกันภัยพืชผล
- 7) การส่งเสริมการสร้างความยั่งยืนให้เกษตรกรและสถาบันเกษตรกรทั่วประเทศ (รัฐชดเชยดอกเบี้ยร้อยละ 3)

2. ด้านการตลาด ได้แก่

- 1) โครงการประกันรายได้เกษตรกรผู้ปลูกข้าว (จ่ายเงินชดเชยให้กับเกษตรกรแล้ว 33 งวด จำนวน 4.675 ล้านครัวเรือน วงเงิน 86,167.62 ล้านบาท)

มาตรการคู้ชานเพื่อรักษาเสถียรภาพราคาข้าวเปลือก

- 2) โครงการชดเชยดอกเบี้ยให้ผู้ประกอบการค้าข้าวในการเก็บสต็อก (มีผู้เข้าร่วมโครงการ 213 ราย 46 จังหวัด จำนวน 10 ธนาคาร วงเงินกู้ 55,364.10 ล้านบาท เก็บสต็อกแล้ว 2,695 ล้านตัน)
- 3) โครงการสินเชื่อชะลอการขายข้าวเปลือกนาปี (มีผู้เข้าร่วมโครงการ จำนวน 309,240 ราย กู้แล้ว 19,746.28 ล้านบาท คิดเป็นข้าวเปลือก 1,968 ล้านตัน)
- 4) โครงการสินเชื่อเพื่อรวบรวมข้าวและสร้างมูลค่าเพิ่มโดยสถาบันเกษตรกร (มีผู้เข้าร่วมโครงการ จำนวน 64 ราย กู้แล้ว 5,740.04 ล้านบาท คิดเป็นข้าวเปลือก 0.571 ล้านตัน)

มาตรการช่วยเหลือต้นทุนการผลิต

- 5) โครงการสนับสนุนค่าบริการจัดการและพัฒนาคุณภาพผลผลิตเกษตรกรผู้ปลูกข้าว ปีการผลิต 2564/65 (ร.ก.ส. โอนเงินชดเชยให้เกษตรกรแล้ว จำนวน 4.675 ล้านครัวเรือน วงเงิน 54,154.10 ล้านบาท)

มาตรการอื่นๆ

- 6) เปิดจุดรับซื้อข้าวเปลือกเหนียว ปี 2564/65 13 จุด พื้นที่ 7 จังหวัด (ณ ร.ค. 64 รับซื้อแล้ว 18,699 ตัน)
- 7) จัดตลาดนัดข้าวเปลือก ปี 2564/65 เป้าหมาย 19 จว. 30 ครั้ง (จัดแล้ว 30 จว. 51 ครั้ง)
- 8) โครงการพาณิชย์จับคู่ค้าช่วย "หมู-ข้าว" (พ.ย.64 - ก.พ.65) เซลล์แมนจังหวัดจับคู่ผู้ซื้อ - ผู้ขาย ในพื้นที่ ระบายข้าวเปลือกข้าวสารคุณภาพอาหารสัตว์ของโรงสี/สหกรณ์ จำหน่ายให้ผู้เลี้ยงสุกรและโรงงานอาหารสัตว์ เป้าหมายเบื้องต้น 1.5 แสนตัน (จับคู่แล้ว ผู้ซื้อ 22 ราย ผู้ขาย 53 ราย ปริมาณ 284,803 ตัน)
- 9) โครงการพาณิชย์ลดราคา! ช่วยประชาชน LOT 19 "ข้าวถูกราคาประหยัด" (ก.ค.65) จำหน่ายข้าวถูกราคาประหยัดกว่า 228 ยี่ห้อ ปริมาณกว่า 1,500 ตัน ลดสูงสุด 48% จำหน่ายทั่วประเทศกว่า 703 จุด (มี 480 จุด / Outlet ชุมชน 223 จุด)

ราคาข้าวสารส่งออกเฉลี่ยรายเดือน F.O.B. กรุงเทพฯ หน่วย : เหยียดสุทธิ / ตัน

ชนิดข้าว	ปี	ม.ค.	ก.พ.	มี.ค.	เม.ย.	พ.ค.	มิ.ย.	ก.ค.	ส.ค.	ก.ย.	ต.ค.	พ.ย.	ธ.ค.
หอมมะลิ	2563	1088	1057	1035	1115	1095	1095	1017	990	931	916	893	895
	2564	900	891	845	810	785	755	680	666	706	699	667	665
อื่น 2	2565	727	776	780	831	963	908	*847					
ข้าวขาว	2563	468	467	509	582	529	536	496	528	523	481	505	539
	2564	563	575	542	511	482	430	418	415	417	415	415	415
อื่น 2	2565	442	443	437	446	480	459	*424					
ข้าวขาว	2563	451	450	494	566	513	520	480	512	507	465	489	522
	2564	455	557	525	495	495	466	414	403	400	401	400	400
อื่น 2	2565	427	427	422	431	465	504	*410					
ข้าวใหม่	2563	451	450	501	566	529	538	500	517	516	477	493	522
100%	2564	545	559	528	496	498	472	428	409	405	406	404	406
	2565	427	426	429	442	480	460	*416					

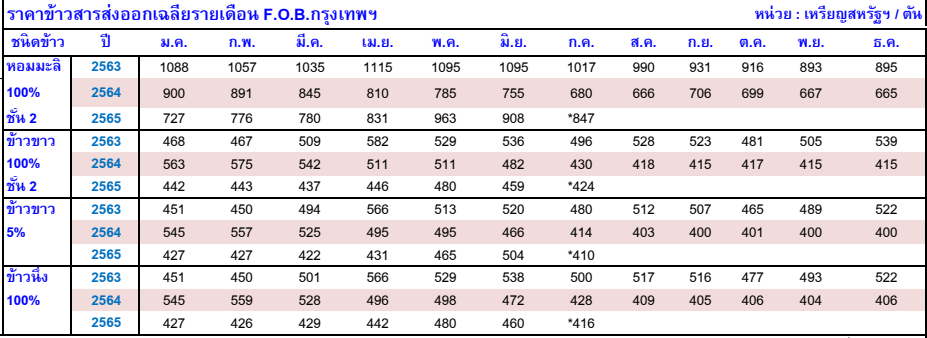

มันสำปะหลัง

ประจำสัปดาห์ที่ 4 ของเดือนกรกฎาคม 2565 (25-27 ก.ค. 65)

ผลผลิต	2560	2561	2562	2563	+/- (%)
โลก (FAO)	280.52	290.62	299.03	302.66	1.21
1. ในเอเชีย	55.07	55.87	59.41	60.00	0.99
2. คงโก	37.70	38.87	40.05	41.01	2.40
3. ไทย	30.50	29.37	31.08	29.00	-6.69
4. สาธารณรัฐกานา	19.01	20.85	19.37	21.81	12.60
5. อินโดนีเซีย	19.05	16.12	16.35	18.30	11.93
ผลผลิต	2561/62	2562/63	2563/64	2564/65	+/- (%)
ภูมิภาคอาเซียน (AFSIS)	77.44	77.33	80.87	81.70	1.03
ไทย (สศก.)					
ผลผลิต (ล้านตัน)	31.08	28.99	35.09	34.69	-1.15
พื้นที่เก็บเกี่ยว (ล้านไร่)	8.67	8.92	10.41	10.18	-2.21
จำนวนคร่าวเรือน	445,500	524,000	524,000	524,000	0.00
ผลผลิตเฉลี่ย (ตัน/ไร่)	3.59	3.25	3.37	3.41	1.19

ช่วงออกสู่ตลาดมาก ม.ค.-มี.ค. 65 ประมาณ 20.12 ลต. (58%)
 แหล่งผลิตสำคัญ นครราชสีมา 14.22% กำแพงเพชร 7.85% ชัยภูมิ 6.20% กาญจนบุรี 5.71% อุบลราชธานี 5.22%

การแปรรูป	เป็นแป้งมัน : มันเส้น : เอทานอล เท่ากับ	55.67 : 34.93 : 9.40			
ความต้องการใช้	2561	2562	2563	2564	2565
สมาคมฯ	45.32	40.00	40.00	42.58	42.58
การส่งออก (ตัน)	ปี 61	ปี 62	ปี 63	ปี 64	ปี 65 (ม.ค.-พ.ค.)
- มันเส้น	3,981,263	2,402,842	3,043,508	5,189,695	3,630,756
- มันอัดเม็ด	11,387.31	12,328	12,241	22,108	40,992
- แป้งมัน	3,919,122	3,779,658	3,766,348	4,797,136	2,153,484
- ผลิตภัณฑ์อื่นๆ	282,503	318,521	238,538	317,886	178,340
รวม	8,194,275	6,513,349	7,060,634	10,326,824	6,003,572
การนำเข้ามันเส้น (ตัน)	ปี 61	ปี 62	ปี 63	ปี 64	ปี 65 (ม.ค.-พ.ค.)
- กัมพูชา	1,133,931	854,980	1,396,875	1,094,353	1,222,376
- ลาว	393,559	398,524	892,483	1,303,967	1,297,507
- เมียนมาร์	-	-	-	12,958	28,769
รวมมันเส้น (ตัน)	1,527,490	1,253,504	2,289,358	2,411,726	2,548,652
คิดเป็นหัวมันสด (ตัน)	3,696,526	3,033,480	5,540,246	5,739,908	6,065,792
ปี 61	ปี 62	ปี 63	ปี 64	ปี 64 (ม.ค.-พ.ค.)	
การนำเข้าหัวมันสด(ตัน)	586,415	899,594	720,556	437,669	330,186
คิดรวมเป็นหัวมันสด (ตัน)	4,282,940	3,933,074	6,260,802	6,177,577	6,395,978

ความต้องการใช้ส่งออก : ใช้ภายในประเทศ 74 : 26
 ประเทศคู่ค้า **มันเส้น** จีน 99.49% อื่นๆ 0.51%
แป้งมัน จีน 55.39 ญี่ปุ่น 11.37% อินโดนีเซีย 3.90% อื่นๆ 29.34%
 ประเทศคู่แข่ง เวียดนาม กัมพูชา

1. สถานการณ์โลก
 FAO ประมาณการผลผลิตปี 2563 ประมาณ 302.66 ล้านตัน โดยไทยเป็นผู้ผลิตอันดับ 3 แต่เป็นผู้ส่งออกอันดับ 1

2. สถานการณ์ต่างประเทศ
F.O.B. มันเส้น ราคาปรับตัวลดลงจากสัปดาห์ก่อน เนื่องจากการผลิตแอลกอฮอล์จากมันเส้นในจีนเริ่มมีอัตราขาดทุน ประกอบกับราคาแอลกอฮอล์มีแนวโน้มลดลง ส่งผลให้ผู้ผลิตชะลอการใช้มันสำปะหลังและเสนอราคาปรับขึ้น ซึ่งลดลงราคาซื้อขายจริงอยู่ที่ 10.08-10.27 บาท/กก. (275-280) เหรียญสหรัฐ/ตัน

F.O.B. แป้งมัน ราคาปรับตัวลดลงจากสัปดาห์ก่อน เนื่องจากอัตราแลกเปลี่ยนที่ผันผวน ส่งผลให้ผู้ส่งออกปรับราคา F.O.B. ลดลง ราคาซื้อขายจริงอยู่ที่ 17.42-19.07 บาท/กก. (475-520) เหรียญสหรัฐ/ตัน

3. สถานการณ์ในประเทศ
 สำนักงานเศรษฐกิจการเกษตร (สศก.) ประมาณการผลผลิตปี 2564/65 อยู่ที่ 34.69 ล้านตัน ลดลงจากปีก่อน 0.40 ล้านตัน เนื่องจากเนื้อที่เพาะปลูกมันสำปะหลังประสบอุทกภัย ทำให้หัวมันเน่าเสียหายไม่สามารถเก็บเกี่ยวได้ แต่ผลผลิตต่อไร่เพิ่มขึ้นเพราะพื้นที่ที่ไม่ประสบภัยได้รับน้ำเพียงพอซึ่งดีกว่าปีที่แล้วที่ประสบภัยแล้ง ประกอบกับเกษตรกรสามารถควบคุมการแพร่ระบาดและกำจัดโรคใบแป้งได้มากขึ้น

ราคาหัวมันสด จ.นครราชสีมา สัปดาห์นี้อยู่ที่ 2.85-3.45 บาท/กก. ราคาทรงตัวเท่ากับสัปดาห์ก่อน ขณะนี้ผลผลิตออกสู่ตลาดแล้ว 32.10 ล้านตัน คิดเป็น 92.54% (ณ 27 ก.ค. 65)

1. แนวทางการบริหารจัดการตลาดมันสำปะหลัง ปี 2564/65
 คณะรัฐมนตรี มีมติเมื่อวันที่ 25 ตุลาคม 2564 อนุมัติหลักการโครงการประกันรายได้เกษตรกรผู้ปลูกมันสำปะหลัง ปี 2564/65 ประกันราคาหัวมันสดเชื่อมโยงแป้ง 25% กก.ละ 2.50 บาท ไม่เกินครัวเรือนละ 100 ตัน และไม่ใช่แปลง ระยะเวลาโครงการ 1 พ.ย. 64 - 31 พ.ค. 66 วงเงินช่วยเหลือ 6,811 ล้านบาท

ผลดำเนินการ (ณ ก.ค. 65) ประกาศราคาเกณฑ์กลาง จำนวน 9 วงด. ยังไม่มีการจ่ายชดเชย

2. มาตรการผู้ชื้อหาโครงการประกันรายได้เกษตรกรผู้ปลูกมันสำปะหลัง ปี 2564/65
 2.1 โครงการเพิ่มประสิทธิภาพการเพาะปลูกมันสำปะหลัง ปี 2564/65
 ผลดำเนินการ ธ.ก.ส. จ่ายเงินสินเชื่อแล้ว 1,790 สัญญา วงเงิน 306.95 ล้านบาท
 2.2 โครงการสินเชื่อเพื่อรวบรวมมันสำปะหลังและสร้างมูลค่าเพิ่มโดยสถาบันเกษตรกร ปี 2564/65
 สนับสนุนสินเชื่อแก่สถาบันเกษตรกรที่มีการประกอบธุรกิจเกี่ยวกับมันสำปะหลัง นำไปใช้เป็นเงินทุนหมุนเวียนในการรวบรวมหรือรับซื้อมันสำปะหลังจากเกษตรกร โดยรัฐชดเชยดอกเบี้ยร้อยละ 3 ต่อปี
 ผลดำเนินการ ธ.ก.ส. จ่ายเงินสินเชื่อแล้ว 15 สัญญา วงเงิน 157.29 ล้านบาท
 2.3 โครงการชดเชยดอกเบี้ยในการเก็บสต็อกมันสำปะหลัง ปี 2564/65
 ใช้สินเชื่อของธนาคารเพื่อรับซื้อมันสำปะหลังหรือมันเส้นและแปรรูป/เก็บสต็อกในรูปแบบมันเส้นแห้งมัน เป็นการดึงผลผลิตออกจากตลาดในช่วงที่ออกมาก และรัฐชดเชยดอกเบี้ยต่อรายร้อยละ 3 ต่อปี ตามมูลค่าของสินค้าที่เก็บสต็อก ระยะเวลา 60 - 180 วัน ผลดำเนินการ อนุมัติผู้เข้าร่วมโครงการ จำนวน 110 ราย วงเงินสินเชื่อรวม 14,999.92 ลบ.
 2.4 โครงการเพิ่มศักยภาพการแปรรูปมันสำปะหลัง ปี 2564/65
 ผลดำเนินการ ดำเนินการโอนเงินในรอบที่ 1 (9 มิ.ย.65) จำนวน 119 เครื่อง ใน 11 จังหวัด วงเงิน 1.785 ล้านบาท

3. แนวทางการดำเนินการเพิ่มเติม ประกาศคณะกรรมการ กร. ปี 2565
 3.1 การแจ้งราคา ปริมาณ สถานที่เก็บ และจัดทำบัญชีคุมมันเส้น : ให้ผู้ประกอบการรับซื้อหรือจำหน่ายมันเส้น ผู้ประกอบการไม่วางใจไม่ในฐานะ ผู้มีการผลิตหรือแทนผู้ซื้อ หรือปริมาณการครอบครอง ตั้งแต่เดือนละ 15 เมตริกตันขึ้นไป จะต้องแจ้งชื่อ ชนิด ราคาซื้อ ราคาจำหน่าย ปริมาณ ที่มีอยู่ ปริมาณการซื้อ ปริมาณการได้มา ปริมาณจำหน่าย ปริมาณการใช้ ปริมาณคงเหลือ สถานที่เก็บและจัดทำบัญชีคุมสินค้า
 3.2 การควบคุมการขนย้าย หัวมันสำปะหลังสดและมันเส้นในพื้นที่ 12 จังหวัด 48 อำเภอ ห้ามมิให้บุคคลใดขนย้ายมันสำปะหลังหรือมันเส้น ซึ่งมีปริมาณครั้งละตั้งแต่หนึ่งหมื่นกิโลกรัมเป็นขึ้นไป เข้ามาหรือออกจากท้องที่ เว้นแต่ได้รับหนังสืออนุญาตจากประธาน กร. ระดับจังหวัดหรือผู้ซึ่งได้รับมอบหมาย
 3.3 การกำหนดหลักเกณฑ์ เงื่อนไขการรับซื้อและการแสดงราคาซื้อหัวมันสำปะหลังสดตามเปอร์เซ็นต์เชื่อมโยงแป้ง ผู้ประกอบการสามวัน โรงแป้ง หรือโรงงานเอทานอล ต้องระบุเปอร์เซ็นต์เชื่อมโยงแป้งที่รับซื้อให้ชัดเจน สามารถปรับลดราคาซื้อได้ไม่เกิน กก.ละ 0.05 บาท ต่อเปอร์เซ็นต์เชื่อมโยงแป้งที่ลดลงทุก 1 เปอร์เซ็นต์ หรือเปอร์เซ็นต์สูงกว่าที่กำหนดให้ปรับเพิ่มราคาซื้อได้ไม่น้อยกว่า กก.ละ 0.05 บาท ต่อเปอร์เซ็นต์เชื่อมโยงแป้งที่เพิ่มขึ้นทุก 1 เปอร์เซ็นต์
 3.4 เพิ่มต้นทุนผู้ ก่อนหน้ามันสำปะหลัง ในรายการสินค้าควบคุม โดยมอบหมายให้ กร. พิจารณาออกประกาศกำหนดมาตรการให้ต้องมีใบอนุญาตขนย้ายข้ามหรือออกจากพื้นที่ที่มีการระบาดของโรค โดยต้องระบุพื้นที่ที่ต้องขออนุญาตการขนย้ายหรือท้องที่ที่ห้ามขนย้าย เพื่อเป็นการป้องกัน/หยุดยั้งการแพร่ระบาดของโรคไวรัสลิซต่างมิให้กระจายในพื้นที่อื่น

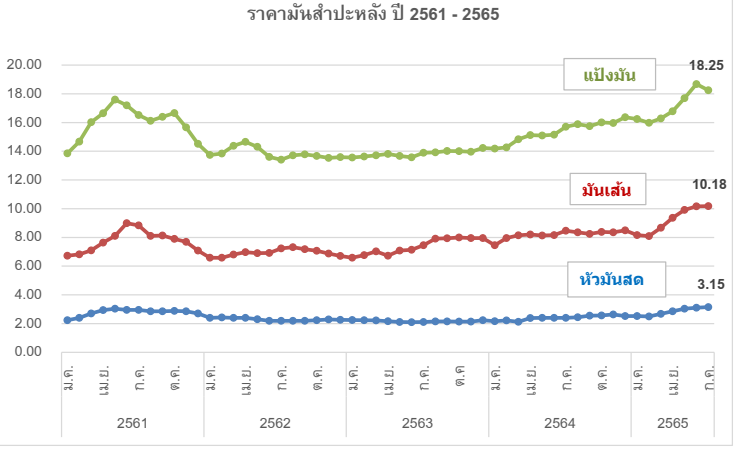

1) เกษตรกรขายได้	ปี	ณ 27 ก.ค.												
		ม.ค.	ก.พ.	มี.ค.	เม.ย.	พ.ค.	มิ.ย.	ก.ค.	ส.ค.	ก.ย.	ต.ค.	พ.ย.	ธ.ค.	
- สศก. 1/	ปี 2561	2.01	2.12	2.36	2.51	2.55	2.47	2.38	2.38	2.43	2.55	2.47	2.32	
	ปี 2562	2.23	2.16	2.17	2.13	1.93	1.67	1.65	1.71	1.65	1.70	1.87	1.98	
	ปี 2563	1.95	1.92	1.90	1.74	1.67	1.63	1.64	1.71	1.76	1.74	1.82	2.04	
	ปี 2564	2.03	2.07	2.13	2.08	1.92	1.91	1.96	2.02	2.11	2.09	2.18	2.27	
	ปี 2565	2.29	2.30	2.30	2.40	2.51	2.56	2.73					2.44	
- จ.นครราชสีมา 2/	ปี 2561	2.24	2.40	2.70	2.94	3.04	2.95	2.85	2.85	2.85	2.88	2.86	2.70	
	ปี 2562	2.53	2.42	2.40	2.39	2.29	2.20	2.20	2.20	2.20	2.24	2.29	2.26	
	ปี 2563	2.25	2.24	2.22	2.17	2.11	2.10	2.11	2.15	2.15	2.14	2.14	2.23	
	ปี 2564	2.17	2.22	2.25	2.38	2.40	2.40	2.40	2.44	2.55	2.57	2.64	2.53	
	ปี 2565	2.53	2.54	2.67	2.86	3.03	3.10	3.15					2.84	
2) ราคาส่งออก F.O.B.	มันเส้น	ปี 2561	6.73	6.82	7.10	7.63	8.10	8.49	8.48	7.73	7.82	7.90	7.69	7.08
		ปี 2562	6.72	6.58	6.82	6.98	6.92	6.92	7.24	7.31	7.16	7.07	6.88	6.69
		ปี 2563	6.61	6.76	7.03	6.76	7.08	7.14	7.46	7.91	7.94	7.99	7.96	7.95
		ปี 2564	7.46	7.95	8.15	8.20	8.14	8.16	8.47	8.35	8.24	8.38	8.35	8.50
		ปี 2565	8.14	8.09	8.67	9.36	9.92	10.16	10.18					9.22
แป้งมัน	ปี 2561	13.86	14.67	16.02	16.65	17.39	17.06	16.42	15.94	16.27	16.66	15.67	14.51	
	ปี 2562	14.06	13.88	14.39	14.65	14.26	13.61	13.44	13.70	13.74	13.67	13.53	13.57	
	ปี 2563	13.56	13.63	13.72	13.79	13.67	13.59	13.90	13.92	14.02	14.00	13.97	14.22	
	ปี 2564	14.18	14.27	14.83	15.12	15.10	15.15	15.71	15.88	15.74	16.01	15.97	16.37	
	ปี 2565	16.20	15.98	16.28	16.78	17.69	18.68	18.25					17.12	

ข้าวโพดเลี้ยงสัตว์

ประจำสัปดาห์ที่ 4 เดือนกรกฎาคม 2565 (25-27 ก.ค.)

ผลผลิต (ล้านตัน)	ปี 62/63	ปี 63/64	ปี 64/65	ปี 65/66 (ก.ค. 65)	+ - %
โลก (USDA)	1,122.74	1,129.00	1,215.62	1,185.90	-2.44
1. สหรัฐฯ	345.96	358.45	383.94	368.44	-4.04
2. จีน	260.78	260.67	272.55	271.00	-0.57
3. บราซิล	102.00	87.00	116.00	126.00	8.62
4. สหภาพยุโรป	66.74	67.14	70.50	68.00	-3.54
5. อาร์เจนตินา	51.00	52.00	53.00	55.00	3.77
ผลผลิต (ล้านตัน)	ปี 62/63	ปี 63/64	ปี 64/65	ปี 65/66 (ก.ค. 65)	+ - %
ไทย	4.54	4.99	4.94	4.96	0.45
มูลค่าผลผลิต (ล้านบาท)	31,869.71	44,756.14	41,535.51	41,091.53	-1.07
จำนวนคริวเรือน	456,636	463,857	452,000	452,000	-
พื้นที่เพาะปลูก (ล้านไร่)	7.02	7.09	6.95	6.90	-0.72
ผลผลิตเฉลี่ยไร่ (กก.)	695	705	711	719	1.13

ช่วงออกสู่ตลาดมาก ผลผลิตออกมากช่วงเดือน ก.ย.-ธ.ค. 65 ประมาณ 4.16 ลต. (82.13%)

แหล่งผลิตสำคัญ 10 จังหวัด เพชรบูรณ์ 12.47% นครราชสีมา 9.59% น่าน 8.40% ตาก 8.03% นครสวรรค์ 6.54% ลพบุรี 5.54% เลย 5.23% เชียงใหม่ 3.93% เชียงราย 3.90% แพร่ 3.84%

	ปี 62/63	ปี 63/64	ปี 64/65	ปี 65/66 (ก.ค. 65)	+ - %
การใช้ - โลก	1,137.94	1,143.17	1,198.88	1,185.24	-1.14
สมาคมฯ	8.51	8.34	8.57	7.98	-6.88
สต็อก - โลก	307.46	293.29	312.28	312.93	0.21

สาเหตุที่ความต้องการใช้ลดลงจากปีก่อน เนื่องจากปริมาณประชากรสัตว์ที่บริโภคอาหารสัตว์ที่มีส่วนผสมของข้าวโพดฯ ลดลง เช่น หมูขุน, ไก่เนื้อ

นำเข้า-ส่งออก (ตัน)	ปี 2561	ปี 2562	ปี 2563	ปี 2564	ปี 2565 (ม.ค.-พ.ค.)
นำเข้า	153,663	681,458	1,587,753	1,834,021	1,046,950
- เมียนมาร์	95,779	588,515	1,408,299	1,796,002	1,029,692
- ลาว	57,884	46,668	33,152	17,265	17,257
ส่งออก	82,428	1,788	631	26,479	494

ประเทศคู่ค้า - นำเข้า พม่า 97.54% ลาว 0.86% กัมพูชา 0.36%

ประเทศคู่แข่ง อินเดีย กัมพูชา ลาว พม่า

1. สถานการณ์โลก
 USDA คาดการณ์ผลผลิต ปี 2565/66 (ก.ค. 65) ลดลงจากปีก่อน 5.08% ความต้องการใช้ลดลง 1.05% สต็อกเพิ่มขึ้น จากปีก่อน 0.21% เนื่องจากสถานการณ์สงครามระหว่างยูเครนและรัสเซียซึ่งส่งผลให้หลายประเทศมีความต้องการใช้วัตถุดิบอาหารสัตว์เพื่อให้เพียงพอกับการบริโภคภายในประเทศ

2. สถานการณ์ซื้อขายล่วงหน้าตลาดชิคาโก
 สัญญาข้าวโพดราคาปรับตัวลดลงเนื่องจากสภาพอากาศในตอนกลางสหรัฐฯ ดีขึ้นทำให้มีผลผลิตออกสู่ตลาดเพิ่มขึ้น ประกอบกับการส่งออกลดลง

3. สถานการณ์ในประเทศ
 สำนักงานเศรษฐกิจการเกษตร พยากรณ์ผลผลิตข้าวโพดเลี้ยงสัตว์ ปี 2565/66 (ก.ค. 65) ประมาณ 4.96 ล้านตัน เพิ่มขึ้น 0.02 ลต. (0.48%) เมื่อเทียบกับปีก่อนที่มีปริมาณ 4.94 ลต. ราคาข้าวโพดเลี้ยงสัตว์ปรับตัวเริ่มปรับตัวลดลงเนื่องจากผลผลิตฤดูกาลใหม่เริ่มออกสู่ตลาด ผลผลิตออกสู่ตลาดมากช่วงเดือน กันยายน-ธันวาคม 2565 ประมาณ 4.06 ลต. (81.77%)
 ราคาข้าวโพดเมล็ด ความชื้น 14.5% จ.เพชรบูรณ์ สัปดาห์นี้อยู่ที่ 11.30-11.60 บาท/กก. ทรงตัวเมื่อเทียบกับสัปดาห์ก่อน ทั้งนี้ ผลผลิต รุ่น 2 ของปี 2564/65 ออกสู่ตลาดใกล้หมดแล้วที่ 0.53 ลต. คิดเป็นร้อยละ 99.80 (ณ 27 ก.ค. 65)

1. แนวทางการบริหารจัดการข้าวโพดเลี้ยงสัตว์
 ครม. มีมติเมื่อวันที่ 25 ต.ค. 64 อนุมัติในหลักการโครงการประกันรายได้เกษตรกรผู้ปลูกข้าวโพดเลี้ยงสัตว์ ปี 2564/65 ประกันราคาข้าวโพดเลี้ยงสัตว์ชนิดเมล็ดความชื้น 14.5% กก.ละ 8.50 บาท คริวเรือนละไม่เกิน 30 ไร่ ระยะเวลาโครงการ 1 พ.ย. 64 - 30 เม.ย. 66 ตั้งแต่วันที่ 1 มี.ย. 64 - 31 พ.ค. 65 วงเงินชดเชย 1,863.51 ล้านบาท

2. มาตรการกำหนดโครงการประกันรายได้เกษตรกรผู้ปลูกข้าวโพดเลี้ยงสัตว์ ปี 2564/65
 2.1 โครงการสินเชื่อเพื่อรวบรวมข้าวโพดเลี้ยงสัตว์และสร้างมูลค่าเพิ่มโดยสถาบันเกษตรกร ปี 2564/65
ผลการดำเนินงาน สิ้นสุดการจ่ายเงินกู้ 31 พ.ค. 65 มีสถาบันเกษตรกรเข้าร่วมโครงการ 6 ราย รวมวงเงินกู้ 49.10 ลบ.
 2.2 โครงการชดเชยดอกเบี้ยในการเก็บสต็อกข้าวโพดเลี้ยงสัตว์ ปี 2564/65
ผลการดำเนินงาน มีผู้เข้าร่วมโครงการ 29 ราย เก็บสต็อกแล้ว 6 เดือน ปริมาณเก็บสต็อกสูงสุด 110,252.26 ตัน
 2.3 มาตรการบริหารอื่นๆ 1) การบริหารจัดการการนำเข้าข้าวโพดฯ และวัตถุดิบทดแทน 2) การดูแลความเป็นธรรมในการซื้อขายข้าวโพดฯ 3) การดูแลความสมดุลโดยปรับปริมาณการส่งออก การนำเข้า สถานะที่เก็บและกระทรวงพาณิชย์

3. มาตรการนำเข้าข้าวโพดเลี้ยงสัตว์ มติ ครม. (6 ต.ค. 63) เห็นชอบการนำเข้าปี 2564-2566

3.1 ความตกลงเขตการค้าเสรีอาเซียน (AFTA) ภาษี 0% มาตรการบริหารการนำเข้า
 1) ออกนำเข้าได้ตลอดปี ให้จัดทำแผนจัดซื้อให้สอดคล้องกับการผลิต การตลาด ราคาและการใช้ โดยที่ผ่านมา บก. นานพธรน นำเข้าผ่าน อต. ดังนี้ ปี 2556 จำนวน 6,000 ตัน, ปี 2557 จำนวน 5,831 ตัน และปี 2558 จำนวน 3,900 ตัน
 2) ผู้นำเข้าทั่วไป ระหว่าง 1 กพ.-31 สค.แต่ละปี ปฏิบัติตาม พรบ.ควบคุมอาหารสัตว์ พ.ศ.2558

3.2 ความตกลงองค์การการค้าโลก (WTO) ภาษีในโควตา 20% ปริมาณ 54,700 ตัน ให้ อต. นำเข้าแต่เพียงผู้เดียวและไม่จำกัดช่วงเวลา นำเข้า ภาษีนอกโควตา 73% ค่าธรรมเนียมพิเศษ 180 บาท/ตัน ผู้นำเข้าทั่วไปนำเข้าไม่จำกัดปริมาณและช่วงเวลา ได้แก่ สว. เมียนมาร์ และกัมพูชา มีการนำเข้าช่วงเวลา (ก.ย. - ม.ค.) ดังนี้ ปี 2558 จำนวน 580 ตัน, ปี 2562 จำนวน 1,651.50 ตัน และปี 2563 จำนวน 30.00 ตัน

3.3 ความตกลงหุ้นส่วนเศรษฐกิจไทย-นิวซีแลนด์ (TNZCEP) ภาษี 0% ไม่กำหนดปริมาณ ไม่ต้องขออนุญาต ไม่ต้องจัดระเบียบนำเข้า
 3.4 ความตกลงการค้าเสรี ไทย-ออสเตรเลีย (TAFTA) ภาษีในโควตา 0% ไม่กำหนดปริมาณ มีหนังสือรับรองแสดงสิทธิในการยกเว้นภาษีทั้งหมดหรือบางส่วน ประกอบการนำเข้า ภาษีนอกโควตา 65.70% ไม่จำกัดปริมาณ

3.5 การนำเข้าภายใต้ความตกลงหุ้นส่วนเศรษฐกิจไทย-ญี่ปุ่น (JTEPA) ความตกลงหุ้นส่วนเศรษฐกิจอาเซียน-ญี่ปุ่น (AJCEP) ความตกลงการค้าเสรีอาเซียน-เกาหลี (AKFTA) ความตกลงเขตการค้าเสรีไทย-ชิลี (TCFTA)
 - ภาษีในโควตา 0% ปริมาณตาม WTO (54,700 ตัน)
 - ภาษีนอกโควตา 73% ค่าธรรมเนียม 180 บาท/ตัน

3.6 การนำเข้าจากประเทศนอกความตกลง ภาษี 2.75 บาท/กก. และค่าธรรมเนียมพิเศษ 1,000 บาท/ตัน

หมายเหตุ : TNZEP/TAFTA/JTEPA/AJCEP/AKFTA/TCFTA ไม่มีข้อมูลการนำเข้า

4. การผ่อนปรนมาตรการการนำเข้า มติ ครม. เมื่อวันที่ 3 พ.ค. 65 เห็นชอบผ่อนปรนจากเดิม ให้ อต. เป็นผู้นำเข้าเพียงผู้เดียว เป็นให้ อต. และผู้นำเข้าทั่วไปเป็นผู้นำเข้าได้ระหว่าง พ.ค. - ก.ค. 65 ในอัตราภาษีร้อยละ 0 ปริมาณ 0.60 ล้านตัน (หรือ ร้อยละ 50 ของความต้องการใช้ข้าวโพดเลี้ยงสัตว์และวัตถุดิบทดแทน) ปริมาณรวมทั้งสิ้น 1.2 ลต.
ผลการดำเนินการ (ณ ก.ค.65) มีการนำเข้าข้าวสาลี รวม 282,293 ตัน และข้าวโพดเลี้ยงสัตว์ รวม 718,893 ตัน รวมทั้งสิ้น 1,001,132 ตัน หรือ ร้อยละ 83 ของปริมาณ 1.2 ล้านตัน

5. มาตรการส่งออก เป็นสินค้ามาตรฐาน ผู้ส่งออกต้องจดทะเบียนเป็นผู้ส่งออกซึ่งสินค้ามาตรฐาน และมี หนังสือรับรองมาตรฐาน ประกอบพิธีตรวจปล่อยทางส่งออกด้านเรือกรุงเทพ แหลมฉบังและมาบตาพุด

6. แนวทางการบริหารเพิ่มเติม ประกาศ ครม. ปี 2565 (ประกาศ ณ วันที่ 1 ก.ค. 65)
 6.1 การแจ้งราคา ปริมาณ สถานะที่เก็บ และจัดทำบัญชีมูลค่าข้าวโพดเลี้ยงสัตว์
 6.2 การควบคุมการขนย้าย ข้าวโพดเลี้ยงสัตว์ในพื้นที่ 15 จังหวัด 52 อำเภอ ห้ามมิให้ขนย้ายซึ่งมีปริมาณครั้งละตั้งแต่ 10,000 กก. เป็นต้นไป เข้ามาหรือออกจากห้องที่ เว้นแต่ได้รับหนังสืออนุญาตจากประธาน กก. ระดับจังหวัดหรือผู้ซึ่งได้รับมอบหมาย

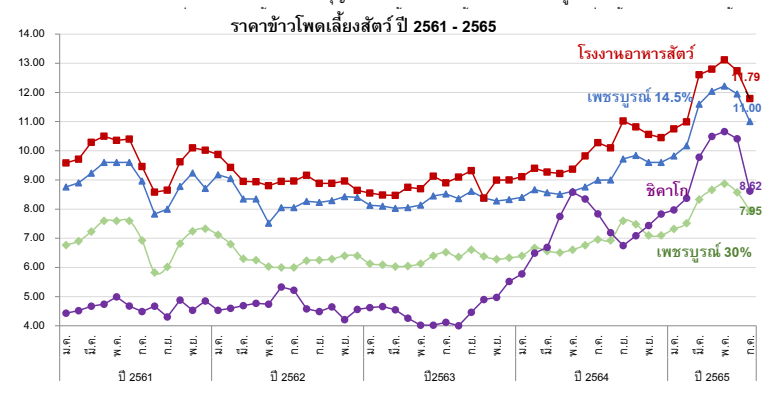

ราคา (บาท/กก.)	ม.ค.	ก.พ.	มี.ค.	เม.ย.	พ.ค.	มิ.ย.	ก.ค.	ส.ค.	ก.ย.	ต.ค.	พ.ย.	ธ.ค.	เฉลี่ย		
เกษตรกรขายได้ (สตก.) ความชื้น 14.5%	ปี 2561: 8.06	ปี 2562: 8.97	ปี 2563: 7.81	ปี 2564: 8.15	ปี 2565: 8.82	ปี 2561: 8.06	ปี 2562: 8.97	ปี 2563: 7.81	ปี 2564: 8.15	ปี 2565: 8.82	ปี 2561: 8.06	ปี 2562: 8.97	ปี 2563: 7.81	ปี 2564: 8.15	ปี 2565: 8.82
จ.เพชรบูรณ์เมล็ด ความชื้น 14.5%	ปี 2561: 8.77	ปี 2562: 9.18	ปี 2563: 8.24	ปี 2564: 8.40	ปี 2565: 9.82	ปี 2561: 8.77	ปี 2562: 9.18	ปี 2563: 8.24	ปี 2564: 8.40	ปี 2565: 9.82	ปี 2561: 8.77	ปี 2562: 9.18	ปี 2563: 8.24	ปี 2564: 8.40	ปี 2565: 9.82
จ.เพชรบูรณ์เมล็ด ความชื้น 30%	ปี 2561: 6.77	ปี 2562: 7.12	ปี 2563: 6.25	ปี 2564: 6.40	ปี 2565: 7.32	ปี 2561: 6.77	ปี 2562: 7.12	ปี 2563: 6.25	ปี 2564: 6.40	ปี 2565: 7.32	ปี 2561: 6.77	ปี 2562: 7.12	ปี 2563: 6.25	ปี 2564: 6.40	ปี 2565: 7.32
โรงงานอาหารสัตว์รับซื้อ กทม. ความชื้น 14.5%	ปี 2561: 9.57	ปี 2562: 9.89	ปี 2563: 8.56	ปี 2564: 9.11	ปี 2565: 10.75	ปี 2561: 9.57	ปี 2562: 9.89	ปี 2563: 8.56	ปี 2564: 9.11	ปี 2565: 10.75	ปี 2561: 9.57	ปี 2562: 9.89	ปี 2563: 8.56	ปี 2564: 9.11	ปี 2565: 10.75
ซื้อขายล่วงหน้าตลาดชิคาโก	ปี 2561: 4.43	ปี 2562: 4.74	ปี 2563: 4.62	ปี 2564: 6.09	ปี 2565: 7.99	ปี 2561: 4.43	ปี 2562: 4.74	ปี 2563: 4.62	ปี 2564: 6.09	ปี 2565: 7.99	ปี 2561: 4.43	ปี 2562: 4.74	ปี 2563: 4.62	ปี 2564: 6.09	ปี 2565: 7.99

ปาล์มน้ำมัน

ประจำสัปดาห์ที่ 4 ของเดือนกรกฎาคม 2565 (วันที่ 25 - 27 ก.ค. 65)

สถานการณ์ โลก : USDA (ก.ค.65)	ปี 62/63	ปี 63/64	ปี 64/65	ปี 65/66	% Δ
• น้ำมันพืช (ล้านตัน)	207.29	206.50	210.98	218.21	3.43
• น้ำมันปาล์ม (ล้านตัน) - การผลิต	73.12	73.14	76.26	79.14	3.78
- การใช้	71.16	73.47	74.03	76.04	2.72
- สต็อก	15.43	14.45	15.39	16.94	10.05
> แหล่งผลิตสำคัญ : อินโดนีเซีย (58.76%), มาเลเซีย (25.02%), ไทย (4.12%), อื่น ๆ (12.11%)					
	ปี 62	ปี 63	ปี 64	ปี 65	% Δ
สถานการณ์ ไทย : สศก. (ม.ย.65)					
• ผลปาล์ม (ล้านตัน)	16.408	15.657	16.904	17.461	3.30
• CPO (ล้านตัน)	2.954	2.818	3.043	3.143	3.30
(CPO ตามแจ้ง กกร. : ล้านตัน)	3.034	2.652	2.963		
• มูลค่าผลผลิตผลปาล์ม (ล้านบาท)	50,046	74,839	116,638		
• คริวเรือนเกษตรกร (สศก.)	347,636	387,134			
• เนื้อที่ให้ผล (ล้านไร่)	5.663	5.871	6.051	6.174	
• ผลผลิตเฉลี่ย (กก./ไร่)	2,897	2,763	2,794	2,828	
• สต็อก CPO (ล้านตัน) แจ้ง กกร.	0.319	0.298	0.173		
• แหล่งผลิต : ใต้ 91% (สฎ. 24% กบ. 22% ขพ. 19%) กลาง 7% และเหนือ+ตะวันออกเฉียงเหนือ 2%					
กรมศุลกากร (ตัน)					(ม.ค. - พ.ค. 65)
• ส่งออก - น้ำมันดิบ (1511.10)	217,248	177,184	548,002	362,034	
• ส่งออก - น้ำมันบริสุทธิ์ (1511.90)	51,436	42,300	60,349	18,768	
• นำเข้า รวม ดิบ และบริสุทธิ์	4,509	3,111	458	529	
• จับกุมลักลอบนำน้ำมันปาล์ม	54.96	27.42	19.97	3.68	
หมายเหตุ					
- ปี 64 ส่งออกน้ำมันปาล์มดิบ : อินเดีย (94%), เคนยา (6%)					
ส่งออกน้ำมันปาล์มบริสุทธิ์ : เมียนมา (55%), อินเดีย (28%), กัมพูชา (6%), อื่น ๆ (11%)					
- ปี 64 นำเข้าน้ำมันปาล์มดิบ : ไม่มีการนำเข้า					
นำเข้าน้ำมันปาล์มบริสุทธิ์ : มาเลเซีย (71%), อินโดนีเซีย (23%), อื่น ๆ (6%)					

มาตรการกฎหมาย (กกร.) : คน.

1. ปิดป้ายแสดงราคาซื้อขายผลปาล์มตั้งแต่ 18% ขึ้นไป และห้ามปิดป้ายแสดงราคาซื้อขายผลปาล์มร่วง
2. แจ้งปริมาณ สถานที่เก็บ และจัดทำบัญชีทุกวันสิ้นเดือน
3. ขออนุญาตขนย้าย CPO ตั้งแต่ 25 กก. ขึ้นไป

มาตรฐานโรงงานสกัดน้ำมันปาล์ม : อก.ออกประกาศฯ (9 เม.ย. 62) กำหนดอัตราน้ำมันขั้นต่ำที่โรงสกัดฯ ต้องผลิตได้ (โรงเอ ไม่ต่ำกว่า 18% โรงบี ไม่ต่ำกว่า 30%) มีผลบังคับใช้ 22 มิ.ย. 62

โครงการประกันรายได้เกษตรกรชาวสวนปาล์มน้ำมัน

- เกษตรกรที่ขึ้นทะเบียนกับ กสก. ไม่เกินครัวเรือนละ 25 ไร่ ต้นปาล์มให้ผลผลิตแล้วอายุ ≥ 3 ปี
- ราคาเป้าหมาย ผลปาล์ม (18%) กก.ละ 4 บาท
- จ่ายเงินชดเชย = ราคาเป้าหมาย - ราคาตลาดอ้างอิง

ปี 62 - 63 (ต.ค.62 - ธ.ค.63) ชดเชยให้เกษตรกร จำนวน 378,892 ครัวเรือน วงเงิน 7,221.21 ล้านบาท

ปี 64 - 65 (ม.ค.64 - ส.ค.65) ตั้งแต่มกราคม 2564 - กรกฎาคม 2565 ราคาตลาดอ้างอิงอยู่ระหว่าง กก.ละ 4.70 - 10.37 บาท ซึ่งสูงกว่าราคาเป้าหมายที่ กก.ละ 4 บาท จึงยังไม่มีการจ่ายเงินประกันรายได้

มาตรการคู่ขนาน

- การปรับสมดุลน้ำมันปาล์มในประเทศ
- กนป. แต่งตั้งคณะกรรมการบริหารจัดการสมดุลน้ำมันปาล์ม (7 มิ.ย.65) และคณะกรรมการฯ มีมติ (8.16,23.30 มิ.ย.65) ให้ใช้มาตรการปรับลดสัดส่วนผสมไบโอดีเซลในน้ำมันดีเซลเป็นลำดับแรก และกำหนดปริมาณสต็อก cpo เผื่อสำรองที่ 200,000 ตัน /เดือน
- คณะกรรมการบริหารจัดการสมดุลน้ำมันปาล์ม แต่งตั้งคณะทำงานพิจารณาแนวทางกำกับดูแลและส่งเสริมปาล์มน้ำมันคุณภาพด้านการตลาด (22 มิ.ย.65) และคณะทำงานฯ มีมติ (5 ก.ค.65) และให้หน่วยงานที่เกี่ยวข้องใช้มาตรการทางกฎหมายตั้งแต่ต้นทางถึงปลายทาง และ เห็นชอบในหลักการของการจัดทำเกณฑ์การกำหนดเกรดคุณภาพผลปาล์มน้ำมัน และมอบฝ่ายเลขานุการร่วมกับหน่วยงานที่เกี่ยวข้องนำร่างแบบประเมินไปทดสอบในแหล่งผลิตสำคัญ
- มติ กบง. (31 ม.ค. 65, 17 มี.ค. 65, 15 มิ.ย. 65) ปรับลดสัดส่วนการผสมไบโอดีเซลในน้ำมันดีเซลหมุนเร็ว ให้ขึ้นต่ำของ ป7, ป10, ป20 ลงมาที่ร้อยละ 5 (5 ก.พ. - 30 ก.ย. 65) เพื่อบรรเทาผลกระทบต่อราคาน้ำมันดีเซลหมุนเร็วที่ปรับตัวสูงขึ้น จนกระทบต่อค่าครองชีพประชาชน
- โครงการผลักดันการส่งออกน้ำมันปาล์มเพื่อลดผลผลิตส่วนเกิน

ปี 64 (ต.ค.63 - ก.ย. 64) สนับสนุนการบริหารจัดการส่งออกน้ำมันปาล์ม กก.ละ 2 บาท ให้ผู้ส่งออก 9 ราย ปริมาณที่ 142,816.1430 ตัน วงเงิน 285.6323 ล้านบาท คิดเป็นร้อยละ 47.61 ของงบประมาณดำเนินการ

ปี 65 (เป้าหมาย 150,000 ตัน) : ครม.อนุมัติโครงการฯและวงเงินงบกลาง 309 ล้านบาท (5 ก.ค.65) โดยมีเงื่อนไข 1. ส่งออกเฉพาะน้ำมันปาล์มดิบ 2.สต็อกน้ำมันปาล์มดิบในประเทศสูงกว่า 300,000 ตัน 3.ราคาน้ำมันปาล์มดิบในประเทศสูงกว่าราคาตลาดโลก

- การบริหารจัดการปริมาณน้ำมันปาล์มทั้งระบบ ครม. มีมติ (11 ก.พ. 63) เห็นชอบดำเนินการโครงการติดตั้งเครื่องวัดปริมาณน้ำมันปาล์มดิบเพื่อบริหารจัดการและควบคุมสต็อก งบประมาณ 372.512 ล้านบาท โดยให้ พณ. (คน.) ติดตั้งเครื่องวัดปริมาณ CPO ที่ถังเก็บของผู้ประกอบการ
- ความคืบหน้า : อยู่ระหว่างการจัดตั้งเครื่องมือวัดปริมาณน้ำมันปาล์มดิบเพื่อบริหารจัดการและควบคุมสต็อก
- การบริหารการนำเข้าโดย (1) กำหนดด่านศุลกากร (การนำเข้าปกติ) : นำเข้าได้เฉพาะด่านมาบตาพุด กรุงเทพฯ และแหลมฉบัง (2) กำหนดด่านนำผ่าน : นำผ่านต้นทางที่ด่านกรุงเทพฯเพียงด่านเดียว ด่านปลายทาง กำหนดไว้ 3 ด่าน ได้แก่ ด่านจันทบุรี (ไปกัมพูชา) ด่านหนองคาย (ไป สปป.ลาว) และด่านแม่สอด (ไปเมียนมา)
- มติ กนป. (4 ก.พ. 65) เห็นชอบหลักการทบทวนมาตรการนำผ่านน้ำมันปาล์มบริสุทธิ์ตามค่าขอ สปป.ลาว จากมาเลเซียผ่านด่านสะเดา จังหวัดสงขลา ไม่เกิน 5,000 ตัน /ปี โดยให้ พณ. ออกหนังสือรับรองประกอบการนำผ่าน และสปป.ลาว ต้องแจ้งไทยอย่างน้อย 1 เดือน และมอบ คต. ออกประกาศที่เกี่ยวข้อง รวมทั้งหน่วยงานที่เกี่ยวข้อง ควบคุมดูแลการนำเข้าถ่ายลำผ่านแดน และลักลอบการนำเข้า

คณะกรรมการที่เกี่ยวข้อง

- คณะกรรมการนโยบายปาล์มน้ำมันแห่งชาติ (กนป.) : ร.นรม. (พลเอก ประวิตร วงษ์สุวรรณ) เป็นประธาน และ รว.พณ. เป็นรองประธาน
- คณะอนุกรรมการเพื่อบริหารจัดการปาล์มน้ำมันและน้ำมันปาล์มด้านการตลาด : รว.พณ. เป็นประธาน และ อธิติ คน. เป็นเลขานุการ
- คณะอนุกรรมการบริหารโครงการประกันรายได้เกษตรกรชาวสวนปาล์มน้ำมัน ปี 2565 : อธิติ คน. เป็นประธานและ ผอ.กช.1 เป็นเลขานุการ
- คณะอนุกรรมการบริหารจัดการสมดุลน้ำมันปาล์ม : อธิติ คน. เป็นประธานและ ผอ.กช.1 เป็นเลขานุการ

ความเคลื่อนไหวของราคา (บาท/กก.)

	22 ก.ค. 65	27 ก.ค. 65
• ผลปาล์ม (น้ำมัน 18%)	6.20 - 7.10	6.20 - 6.90 ↓
• น้ำมันปาล์มดิบ กทม.	37.00 - 38.00	34.50 - 35.50 ↓
• น้ำมันปาล์มดิบ มาเลเซีย	32.00	32.77 ↑ (26 ก.ค.65)

- ในประเทศ แหล่งผลิตสำคัญในพื้นที่ภาคใต้มีภาวะฝนตกชุกส่งผลต่อคุณภาพผลปาล์ม ทำให้ราคาปรับลดลงเล็กน้อย ขณะที่ภาวะการค้าน้ำมันปาล์มดิบยังคงชะลอตัว ผู้ประกอบการรอดูสถานการณ์ด้านราคาที่มีแนวโน้มลดลงต่อเนื่อง ด้านราคาน้ำมันปาล์มดิบตลาดต่างประเทศยังคงมีความผันผวน

- สต็อก ณ มิ.ย. 65 ตามแบบแจ้งตามประกาศ กกร. = 0.169 ล้านตัน หรือลดลงร้อยละ 3 จากเดือน พ.ค.65 (0.174 ล้านตัน) และจากการตรวจสอบของคณะทำงาน ระดับจังหวัด 18 - 20 ก.ค.65 ปริมาณสต็อกอยู่ที่ 0.202 ล้านตัน เพิ่มขึ้นจากสัปดาห์ก่อนที่ปริมาณ 0.177 ล้านตัน หรือเพิ่มขึ้นร้อยละ 14.29

- แนวโน้ม ผลผลิตออกสู่ตลาดสม่ำเสมอ เพียงพอต่อความต้องการใช้ในประเทศ ทั้งนี้ ผู้ประกอบการคาดว่าเดือน ส.ค.65 ผลปาล์มจะออกสู่ตลาดเพิ่มขึ้นเล็กน้อยเมื่อเทียบกับเดือน ก.ค.65 การส่งออกมีแนวโน้มลดลงจากปัจจัยด้านราคาต่างประเทศ ซึ่งอาจทำให้ปริมาณสต็อกน้ำมันปาล์มดิบเพิ่มขึ้นและราคาปรับลดลงระดับหนึ่ง

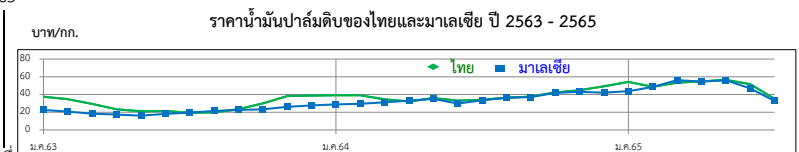
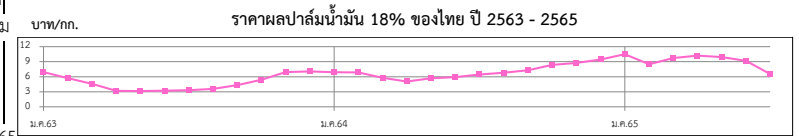

ราคา (บาท/กก.)	ม.ค.	ก.พ.	มี.ค.	เม.ย.	พ.ค.	มิ.ย.	ก.ค.	ส.ค.	ก.ย.	ต.ค.	พ.ย.	ธ.ค.	เฉลี่ย
ผลปาล์มทะเลสาบ (18%) ณ โรงสกัด													
ปี 2563	6.93	5.74	4.59	3.18	3.14	3.20	3.31	3.58	4.31	5.39	6.94	7.06	4.78
ปี 2564	6.91	6.85	5.79	5.04	5.70	5.92	6.43	6.79	7.28	8.35	8.75	8.97	6.90
ปี 2565	10.49	8.50	9.74	10.22	9.92	9.17	6.55	(27 ก.ค. 65)					9.23
น้ำมันปาล์มดิบ กทม.													
ปี 2563	37.56	34.75	29.41	23.35	21.17	21.47	19.34	19.80	23.43	29.90	38.24	38.76	28.10
ปี 2564	39.13	39.18	34.62	32.07	36.02	33.00	34.13	36.36	37.58	42.18	44.90	46.76	37.99
ปี 2565	54.27	48.75	53.36	54.79	56.53	51.58	35.00	(27 ก.ค. 65)					50.61
น้ำมันปาล์มดิบ มาเลเซีย													
ปี 2563	22.61	20.64	18.25	17.39	16.04	18.07	19.54	21.42	22.54	24.87	26.03	27.77	21.26
ปี 2564	28.83	29.59	31.18	33.08	35.12	29.71	33.41	36.46	37.05	41.95	43.03	41.14	35.05
ปี 2565	43.66	48.47	56.20	54.64	55.26	46.95	32.77	(26 ก.ค. 65)					48.28

ยางพารา

สัปดาห์ที่ 4 ของเดือนกรกฎาคม 2565 (25 - 27 ก.ค.65)

	ปี 2562	ปี 2563	ปี 2564 ^F	ปี 2565 ^F	Δ%
ผลผลิตโลก ¹ (ล้านตัน)	13.84	13.60	13.54		-
- อินโดนีเซีย	3.30	3.04	3.12		-
- เวียดนาม	1.19	1.23	1.23		-
- มาเลเซีย	0.64	0.51	0.53		-
- ไทย (สศก.)	4.77	4.86	4.82	4.87	1.04
การส่งออกโลก (ล้านตัน)	11.61	11.59	12.49		-
- อินโดนีเซีย	2.58	2.46	2.66		-
- เวียดนาม	1.64	1.67	1.84		-
- มาเลเซีย	1.06	1.10	1.07		-
- ไทย (สศก.)	3.94	3.35	4.71	2.08	(ม.ค.-พ.ค.65)
การใช้โลก ¹ (ล้านตัน)	13.91	12.95	14.03		-
- ไทย ¹	0.66	0.58	0.92	0.37	(ม.ค.-มิ.ค.65)
ช่วงออกสู่ตลาด	ตลอดทั้งปี ออกมาก ๘.ค. (12.13%) - ม.ค. (10.98%)				
แหล่งผลิตสำคัญ	สุราษฎร์ธานี สงขลา นครศรีธรรมราช ตรัง ยะลา				
เนื้อที่ที่กรีดยัง (ล้านไร่)	20.46	21.98	21.95	21.84	-0.50
ผลผลิต/เนื้อที่ที่กรีดยัง (กก.)	237	221	220	222	0.91
มูลค่าส่งออก (ล้านบาท)	190,632	181,931	246,910	117,723	(ม.ค.-พ.ค.65)
ตลาดส่งออกสำคัญ	จีน มาเลเซีย ญี่ปุ่น อเมริกา เกาหลีใต้				
ประเทศคู่แข่ง	อินโดนีเซีย มาเลเซีย เวียดนาม				

หมายเหตุ ^F = ประมาณการจาก สศก. , ¹ = จาก สศก.

ราคา หน่วย : บาท/กก.	สพ.4 (27 ก.ค.65)	สพ.3 (22 ก.ค.65)	+ เพิ่ม / - ลด (บาท/กก.) (%)	
- ยางแผ่นดิบ ชั้น 3	55.92	55.84	0.08	0.14%
- ยางแผ่นรมควัน ชั้น 3	57.35	57.03	0.32	0.56%
- น้ำยางสด โรงงานรับซื้อ	53.20	52.50	0.70	1.33%
- ยางก้อนถ้วย (DRC 50%)	24.15	24.10	0.05	0.21%
สถานการณ์	ผลผลิตยางออกสู่ตลาดต่อเนื่อง ขณะที่ผู้ประกอบการมีความต้องการเพื่อส่งมอบยางตามสัญญาซื้อขายล่วงหน้า ประกอบกับเงินบาทที่อ่อนค่าส่งผลดีต่อผู้ส่งออกยาง ส่งผลให้ราคายางปรับตัวสูงขึ้น			

- การช่วยเหลือเกษตรกรและผู้ประกอบการอุตสาหกรรมยางพารา (กยท.)
 - โครงการสนับสนุนสินเชื่อผู้ประกอบการผลิตผลิตภัณฑ์ยาง วงเงินสินเชื่อ 25,000 ล้านบาท ระยะเวลาดำเนินงาน ปี 2559 - 2569
 - โครงการสนับสนุนสินเชื่อเงินทุนหมุนเวียนแก่สถาบันเกษตรกรเพื่อรวบรวมยาง วงเงิน 10,000 ล้านบาท ระยะเวลาดำเนินการ 1 เม.ย.63 - 31 มี.ค.67
 - โครงการส่งเสริมการใช้ยางในหน่วยงานภาครัฐ ระยะเวลา ต.ค.62 - ก.ย.65
 - โครงการสนับสนุนสินเชื่อเป็นเงินทุนหมุนเวียนแก่ผู้ประกอบการยาง (ยางแห้ง) วงเงิน 20,000 ล้านบาท ระยะเวลาดำเนินงาน ม.ค.63 - ๘.ค.65
 - โครงการสนับสนุนสินเชื่อเป็นเงินทุนหมุนเวียนแก่ผู้ประกอบการไม้ยางและผลิตภัณฑ์ วงเงิน 20,000 ล้านบาท ระยะเวลาดำเนินงาน ต.ค.63 - ก.ย.65
 - โครงการประกันรายได้เกษตรกรชาวสวนยาง : ประกันรายได้ยาง 3 ชนิด ราคาเป้าหมาย ยางแผ่นดิบ กก.ละ 60 บาท , น้ำยางสด (DRC100%) กก.ละ 57 บาท และยางก้อนถ้วย (DRC50%) กก.ละ 23 บาท
 - ระยะที่ 1 : วงเงินประกัน 25,819.92 ล้านบาท ระยะเวลาประกัน ต.ค.62 - มี.ค.63
 - ผล : จ่ายเงินให้เกษตรกร 1,272,883 ราย เป็นเงิน 24,172.44 ล้านบาท คิดเป็นร้อยละ 93.62
 - ระยะที่ 2 วงเงินประกัน 9,717.995 ล้านบาท ระยะเวลาประกัน ต.ค.63 - มี.ค.64
 - ผล : จ่ายเงินให้เกษตรกรแล้ว รวม 1.45 ล้านราย เป็นเงิน 7,453.49 ล้านบาท คิดเป็นร้อยละ 76.70
 - ระยะที่ 3 วงเงินประกัน 9,783.61 ล้านบาท ระยะเวลาประกัน ต.ค.64 - มี.ค.65
 - ผล : (14 มิ.ย.65) กำหนดราคาอ้างอิงครบ 6 งวด แล้ว/ เกษตรกรได้รับรองสิทธิได้รับเงินแล้ว 1.585 ล้านราย เป็นเงิน 2,314.28 ล้านบาท

- การกำกับดูแลด้านปริมาณ กำหนดให้ผู้ประกอบการยางที่มีการรับซื้อยาง 7 ประเภท ปริมาณรับซื้อเดือนละ 5,000 กก.ขึ้นไป ต้องแจ้งปริมาณการซื้อ จำหน่ายใช้ไป คงเหลือและสถานที่เก็บ และจัดทำบัญชีรายวันเพื่อให้ตรวจสอบได้ทุกเวลา

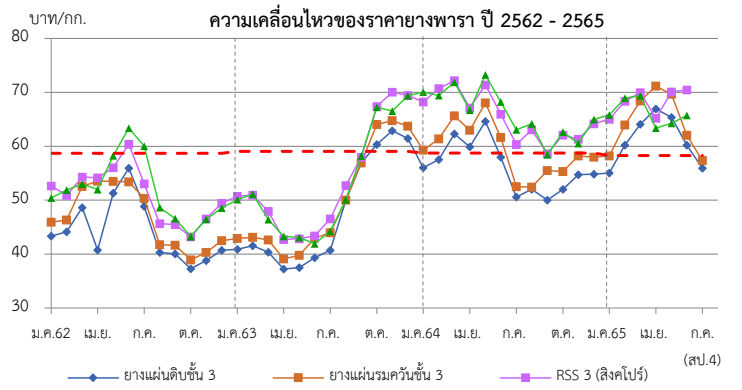

ราคา (บาท/กก.)	ปี	ม.ค.	ก.พ.	มี.ค.	เม.ย.	พ.ค.	มิ.ย.	ก.ค.	ส.ค.	ก.ย.	ต.ค.	พ.ย.	ธ.ค.	เฉลี่ย
ยางแผ่นดิบ ชั้น 3	2562	41.49	42.00	46.67	48.23	49.02	53.34	47.40	38.05	38.16	33.79	37.04	38.68	42.82
ท้องถิ่น จ.สงขลา (กยท.)	2563	39.05	39.53	38.49	35.03	35.64	36.79	38.39	45.03	51.26	57.72	55.24	58.59	44.23
	2564	54.15	55.13	59.93	57.04	61.82	57.03	48.62	50.22	48.14	50.30	52.59	53.01	54.00
	2565	53.15	58.52	61.57	63.07	62.12	62.01	53.70	(27 ก.ค.65)					59.16
ตลาดกลางเฉลี่ย 3 ตลาด (สุราษฎร์ฯ นครศรีฯ สงขลา) (กยท.)	2562	43.32	44.12	48.65	40.76	51.32	55.94	48.84	40.31	40.04	37.26	38.78	40.69	44.17
	2563	40.88	41.54	40.33	37.21	37.48	39.32	40.71	50.01	56.90	60.34	62.87	61.46	47.42
	2564	56.00	57.54	62.31	59.91	64.60	58.00	50.60	52.02	50.00	52.01	54.73	54.84	56.05
	2565	55.05	60.02	64.07	66.91	64.23	63.98	55.92	(27 ก.ค.65)					61.45
ยางแผ่นรมควันชั้น 3 (กยท.)	2562	45.81	46.28	52.51	53.97	53.87	58.54	50.34	41.76	41.72	39.00	40.44	42.53	47.23
	2563	42.94	43.75	42.58	39.72	39.88	42.93	43.90	50.12	56.91	64.17	64.69	63.80	49.62
	2564	59.19	61.46	65.39	62.81	68.25	61.28	52.72	55.36	52.44	55.26	58.25	57.99	59.20
	2565	58.22	63.95	68.42	71.14	68.81	66.45	57.35	(27 ก.ค.65)					64.91
ตลาดสิงคโปร์ (F.O.B.) (กยท.)	2561	50.39	50.91	54.30	54.15	56.03	60.40	53.05	45.63	45.46	43.19	46.55	49.43	50.79
	2562	50.73	49.75	47.90	43.29	42.86	43.36	46.54	52.71	57.96	67.36	70.05	69.42	53.49
	2563	68.21	69.44	72.18	67.12	71.36	66.09	60.33	63.07	58.59	62.07	63.30	63.97	65.48
	2565	65.01	68.35	70.05	70.21	64.13	70.46	68.07	(6 ก.ค.65)					68.04
ตลาดโตเกียว (C&F) (กยท.)	2562	52.63	51.88	52.99	51.95	58.23	63.38	60.03	48.63	46.56	43.24	46.45	48.56	52.04
	2563	50.10	50.50	46.41	42.70	43.05	41.91	44.23	50.12	58.21	67.24	66.55	69.36	52.53
	2564	70.06	70.71	71.85	66.70	73.23	68.36	63.06	64.16	58.44	62.66	63.47	64.69	66.45
	2565	65.81	68.94	69.34	68.03	71.52	65.73	65.29	(6 ก.ค.65)					67.81

กากถั่วเหลือง

ประจำสัปดาห์ที่ 4 ของเดือนกรกฎาคม 2565 (25 - 27 ก.ค.65)

	ปี 62	ปี 63	ปี 64	ปี 65	% Δ	
1. ผลผลิต (ล้านตัน)						1. สถานการณ์ ปี 2565
1.1 วัตถุดิบอาหารสัตว์ (คาดการณ์ ก.ค.65)						โลก ผลผลิตเพิ่มขึ้นจากปีก่อนร้อยละ 4.37 ความต้องการใช้เพิ่มขึ้นร้อยละ 3.98 และสต็อกโลกเพิ่มขึ้นร้อยละ 2.42
หมวดโปรตีน - โลก #####	#####	#####	#####	#####	3.92	ไทย ผลผลิตมีแนวโน้มเพิ่มขึ้นใกล้เคียงกับปีที่ผ่านมา โดยความต้องการใช้เพิ่มขึ้นจากปีก่อนร้อยละ 3.82
1.2 กากถั่วเหลือง - โลก #####	#####	#####	#####	#####	4.37	2. นโยบายและมาตรการนำเข้า พิกัด 2304.00.90 รหัสสถิติ001 เพื่อใช้ในอุตสาหกรรมผลิตเป็นวัตถุดิบ
1.3 กากถั่วเหลือง - ไทย (ประมาณการณ)	1.562	2.025	2.022	2.033	0.56	อาหารสัตว์ปี 2564-2566 มติ ครม. 6 ต.ค.63 มติคณะ กก.นโยบายอาหาร 27 ส.ค.63 ไม่จำกัดปริมาณ และช่วงเวลานำเข้า ดังนี้
- จากเมล็ดในประเทศ	0.015	0.011	0.010	0.014		(1) WTO (ตามข้อมูลพัน ปริมาณโควตานำเข้า 230,559 ตัน ภายในโควตา 20% นอกโควตา 133%)
- จากเมล็ดนำเข้า	1.547	2.014	2.012	2.019		- ในโควตา ภาษีร้อยละ 2 ผู้มีสิทธินำเข้าในโควตารวมทั้งสิ้น 11 ราย (ส.ผู้ผลิตอาหารสัตว์ไทย ส.ผู้ผลิตไก่เพื่อส่งออกไทย ส.ผู้เลี้ยงไก่เนื้อเพื่อการส่งออก ส.ผู้เลี้ยงเป็ดเพื่อการค้าและการส่งออก ส.ปศุสัตว์ไทย ส.ส่งเสริมการเลี้ยงไก่ฯ ส.ผู้เลี้ยงสุกรแห่งชาติ ส.ส่งเสริมผู้ใช้วัตถุดิบอาหารสัตว์ ชุมนุมสหกรณ์โคนมแห่งประเทศไทย ส.พ่อค้าพืชผลไทย และ ส.การค้าสินค้าเกษตรและอุตสาหกรรมแปรรูป) และให้ผู้มีสิทธินำเข้าสนับสนุนรับซื้อกากถั่วเหลืองที่ผลิตจากเมล็ดถั่วเหลืองในพท.ของโรงงานสกัดน้ำมันพืชทั้งหมดในราคาไม่ต่ำกว่าขั้นต่ำที่กำหนด กก.ละ 15.46 บาท
2. มูลค่าผลผลิตไทย (ล้านบาท)	20,450	27,129	35,091	40,392		ซึ่งสอดคล้องกับราคาซื้อขายขึ้นต่ำเมล็ดถั่วเหลืองเกรดสกัดน้ำมัน ที่คณะกรรมการพาณิชย์น้ำมันและน้ำมันพืชกำหนด กก.ละ 19.50 บาท - นอกโควตา ภาษีร้อยละ 119
3. การใช้ (ล้านตัน)						(2) อาเซียน (AFTA) ,ไทย-ออสเตรเลีย (TAFTA) ,ไทย-นิวซีแลนด์ (TNZCEP) ภาษีร้อยละ 0
3.1 โลก #####	#####	#####	#####	#####	3.98	(3) ไทย-ญี่ปุ่น (JTEPA) , อาเซียน-เกาหลี (AKFTA) , ไทย-ชิลี (TCFTA)
3.2 ไทย	4.213	4.303	4.366	4.533	3.82	ในโควตา ภาษีร้อยละ 0 - นอกโควตา ภาษีร้อยละ 119
4. สต็อก- โลก (ล้านตัน)	15.301	14.532	13.901	14.238	2.42	(4) ไทย-ลาว (Laos - Thailand PTA) ในโควตา ภาษีร้อยละ 10 - นอกโควตา ภาษีร้อยละ 119
5. นำเข้า-ส่งออก (ม.ค.-พ.ค.65)						(5) การนำเข้าจากประเทศนอกความตกลง ภาษีร้อยละ 6 ค่าธรรมเนียมพิเศษต้นละ 2,519 บาท
- นำเข้า (ล้านตัน)	3.208	2.645	2.791	1.128		3. นโยบายการส่งออก ครม.มีมติ (12 เม.ย.59) และระเบียบ พณ. (5 ต.ค.59) ให้ส่งออกกากถั่วเหลืองได้ 20%
(ล้านบาท)	38,771	31,579	44,258	19,810		ของปริมาณกากถั่วเหลืองที่ผลิตได้จากเมล็ดถั่วเหลืองนำเข้า ตามมติคณะกรรมการพิจารณาการส่งออกกาก
(บาท/กก.)	12.09	11.94	15.86	17.56		ถั่วเหลืองไปนอกรราชอาณาจักร (รองอธิบดี คต.ที่กำกับดูแลกองบริหารสินค้าตกง เป็นประธาน)
- ส่งออก (ล้านตัน)	0.052	0.051	0.103	0.034		ยอดจัดสรรส่งออก ปี 65 จำนวน 4 ราย จัดสรรส่งออกรวม 348,888.69 ตัน และส่งออกจริง ม.ค.- พ.ค.65
ประเทศคู่ค้า (ปี 64)						34,288 ตัน คิดเป็น 9.70% ของยอดจัดสรรส่งออกทั้งสิ้น
ไทยนำเข้าจาก : บราซิล 88% อาร์เจนตินา 8% ปารากวัย 2% สหรัฐฯ 2%						
ไทยส่งออกไป : ลาว 29% เมียนมาร์ 29% อินเดีย 23% กัมพูชา 19%						
ที่มา : 1.1, 1.2, 3.1, 4. กระทรวงเกษตรสหรัฐฯ (USDA)						
: 1.3 โรงงานสกัดน้ำมันแฉ่งตามบันทึกข้อตกลงรับซื้อกากถั่วเหลือง						
: 3.2 กรมปศุสัตว์ (กรณีใช้ข้าวโพดฯ มาก)						
: 5. กรมศุลกากร						

สถานการณ์ปัจจุบัน
ในประเทศ ราคาขายส่งตลาด กทม. กากจากเมล็ดนำเข้าและกากนำเข้า ลดลงจากสัปดาห์ก่อน เนื่องจากเมล็ดถั่วเหลืองนำเข้าที่เป็นวัตถุดิบ และน้ำมันเชื้อเพลิง ที่เป็นต้นทุนการผลิตมีราคาโน้มลดลง
ต่างประเทศ ราคาสูงขึ้นจากต้นละ 475.64 US\$ ในสัปดาห์ก่อนเป็นต้นละ 520.73 US\$ เนื่องจากความต้องการเพื่อส่งออกของสหรัฐฯ มีปริมาณมากขึ้น จากการรายงานว่ามีคำสั่งซื้อจากจีนในช่วง ส.ค.65 นี้
แนวโน้ม คาดว่าภาวะการค้ากากถั่วเหลืองตลาดโลกจะค่อนข้างผันผวน โดยมีปัจจัยจากปริมาณผลผลิตที่จะออกสู่ตลาด และความต้องการใช้

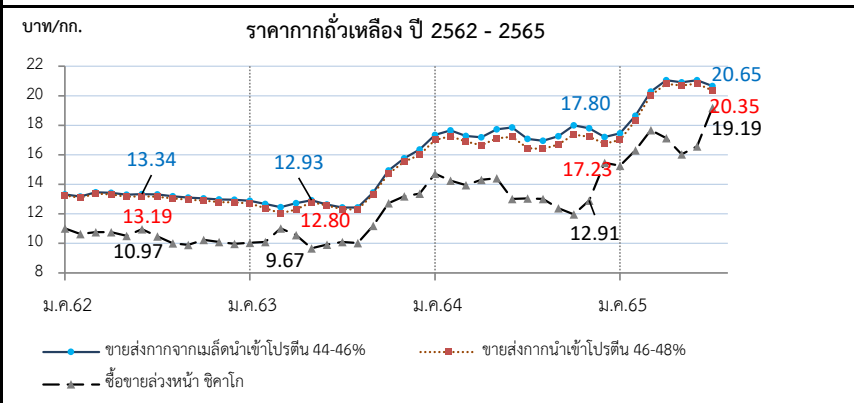

ราคา (บาท/กก.)	ม.ค.	ก.พ.	มี.ค.	เม.ย.	พ.ค.	มิ.ย.	ก.ค.	ส.ค.	ก.ย.	ต.ค.	พ.ย.	ธ.ค.	เฉลี่ย
1. ขายส่ง กทม.กากจากเมล็ดในประเทศ โปรตีน 44-48%													
ปี 2562	-	-	-	-	-	-	-	-	-	-	-	18.38	18.38
2563	-	-	-	-	-	-	-	-	-	-	-	-	-
2564	-	-	-	-	28.25	24.93	-	-	-	24.38	-	-	25.85
2565	-	-	-	28.75	28.75	-	-	(27 ก.ค.65)	-	-	-	-	28.75
2. ขายส่ง กทม.กากจากเมล็ดนำเข้า โปรตีน 45-46%													
ปี 2562	13.33	13.17	13.47	13.42	13.30	13.34	13.31	13.20	13.10	13.05	12.97	12.95	13.22
2563	12.89	12.67	12.45	12.73	12.93	12.64	12.43	12.43	13.43	14.93	15.77	16.35	13.47
2564	17.34	17.65	17.28	17.19	17.72	17.79	17.06	16.95	17.25	18.00	17.80	17.28	17.44
2565	17.46	18.64	20.28	21.05	20.91	21.05	20.65	(27 ก.ค.65)	-	-	-	-	20.01
3. ขายส่ง กทม.กากนำเข้า โปรตีน 47%													
ปี 2562	13.27	13.10	13.37	13.32	13.20	13.22	13.16	13.05	12.95	12.90	12.79	12.78	13.09
2563	12.70	12.38	12.04	12.28	12.80	12.56	12.31	12.30	13.23	14.72	15.53	16.00	13.24
2564	17.00	17.25	16.90	16.64	17.12	17.19	16.43	16.40	16.70	17.37	17.23	16.83	16.92
2565	17.01	18.31	20.03	20.80	20.70	20.82	20.35	(26 ก.ค.65)	-	-	-	-	19.72
4. ซื้อขายล่วงหน้าตลาดชิคาโก (US\$: ton , 1 ton = 1.1023 shortton)													
ปี 2562	344.73	338.04	337.61	337.09	328.86	350.18	337.74	323.35	322.16	335.33	331.59	327.99	334.56
2563	327.98	320.64	341.45	321.81	313.98	316.10	319.06	319.54	355.36	405.21	430.23	442.10	351.12
2564	488.24	472.64	450.35	453.41	458.06	412.26	397.66	390.97	372.66	355.37	388.30	423.73	421.97
2565	456.75	496.50	529.20	504.81	463.33	472.28	520.73	(26 ก.ค.65)	-	-	-	-	491.94
5. ซื้อขายล่วงหน้าตลาดชิคาโก													
ปี 2562	11.02	10.64	10.77	10.77	10.52	10.97	10.47	10.00	9.90	10.24	10.09	9.97	10.45
2563	10.04	10.10	11.02	10.56	9.67	9.91	10.09	10.03	11.20	12.73	13.19	13.38	10.99
2564	14.73	14.26	13.94	14.30	14.41	13.02	13.05	13.02	12.39	11.96	12.91	14.30	13.52
2565	15.26	16.31	17.68	17.13	16.03	16.58	19.19	(26 ก.ค.65)	-	-	-	-	16.88

ถั่วเหลือง
ประจำสัปดาห์ที่ 4 ของเดือนกรกฎาคม 2565 (25 - 27 ก.ค.65)

	ปี 62	ปี 63	ปี 64	ปี 65	% Δ
ผลผลิต (ล้านตัน)					(คาดการณ์ ก.ค.65)
พืชน้ำมัน - โลก (USDA)	580.580	606.440	600.330	643.070	7.12
ถั่วเหลือง - โลก (USDA)	340.152	368.126	352.744	391.396	10.96
- ไทย (สศก.) (ตัน)	26,283	22,800	23,482	22,993	-2.08
- ถั่วฤดูแล้ง	12,134	14,585	15,398	15,133	
- ถั่วฤดูฝน	14,149	8,215	8,084	7,860	
มูลค่าผลผลิต (ล้านบาท)	420	381	403	444	
ช่วงออกสู่ตลาด - ถั่วฤดูแล้ง (มี.ค.-เม.ย.) 66%					ถั่วฤดูฝน (ก.ย.-พ.ย.) 34%
ครัวเรือนเกษตรกร	19,056	20,524	20,685	20,685	
พื้นที่ปลูก (ล้านไร่)	0.104	0.086	0.088	0.085	-3.39
ผลผลิตเฉลี่ย/ไร่ (กก./ไร่)	268	265	267	270	1.12
การใช้ (ล้านตัน)					
- โลก (USDA)	359.590	363.900	363.130	377.750	4.03
- ไทย	3.235	4.068	4.020	3.772	-6.18
สต็อก (ล้านตัน)					
- โลก (USDA)	94.653	99.828	88.731	99.605	12.26
นำเข้า-ส่งออก (กรมศุลกากร)					(ม.ค.-พ.ค.65)
- นำเข้า (ล้านตัน)	3.209	4.045	3.997	1.202	
(ล้านบาท)	39,513	50,493	72,611	24,013	
(บาท/กก.)	12.31	12.48	18.17	19.97	
- ส่งออก (ล้านตัน)	0.0032	0.0017	0.0009	0.0003	
ประเทศคู่ค้า (ปี 64)					
ไทยนำเข้าจาก	บราซิล 72%	สหรัฐฯ 26%	แคนาดา 1%		
ไทยส่งออกไป	ลาว 45%	พม่า 43%	กัมพูชา 4%	มัลดีฟ 3%	สิงคโปร์ 2%

1. สถานการณ์ ปี 2565
 โลก ผลผลิตเพิ่มขึ้นจากปีก่อนร้อยละ 10.96 และการใช้เพิ่มขึ้นจากปีก่อนร้อยละ 4.03
 ไทย คาดว่าพื้นที่เพาะปลูกและปริมาณผลผลิตจะลดลงจากปีที่ผ่านมา ร้อยละ 2.08 และ 3.39
 ไม่เพียงพอกับความต้องการใช้ ต้องนำเข้าประมาณปีละ 3-4 ล้านตัน

2. นโยบายและมาตรการนำเข้าเมล็ดถั่วเหลือง ปี 2563-2565
 มติคณะกรรมการพืชน้ำมันและน้ำมันพืช (20 พ.ย.62) และมติคณะรัฐมนตรี (3 ธ.ค.62) ดังนี้
 2.1 WTO เปิดตลาดคราวละ 3ปี ไม่จำกัดปริมาณ ในโควตาภาษัร้อยละ 0 นอกโควตาร้อยละ 80
 และบริหารการนำเข้าปีต่อปี(ข้อมูลพืชน้ำมันนำเข้าขั้นต้น 10,922 ตัน ภาษีในโควตา20% นอกโควตา80%)
 โดยการบริหารการนำเข้า ปี 2565 ดังนี้
 - ผู้มีสิทธินำเข้าในโควตา 8 สมาคม (ส.ผู้ผลิตน้ำมันถั่วเหลืองและรำข้าว ส.ผู้ผลิตอาหารสัตว์ไทย ส.ส่งเสริมผู้ใช้วัตถุดิบอาหารสัตว์ ส.ปศุสัตว์ไทย ส.ผู้ค้าสินค้าเกษตรกับประเทศเพื่อนบ้าน ส.การค้าสินค้าเกษตรและอุตสาหกรรมแปรรูป ส.ผู้ผลิตอาหารสำเร็จรูป และ ส.การค้าผู้ผลิตอาหารจากถั่วเหลืองไทย) กรณีมีผู้ขอเป็นผู้มีสิทธินำเข้ารายใหม่และตัดสิทธิรายเดิมในกรณีผิดสัญญาให้คณะกรรมการกำกับ ดูแล เมล็ดถั่วเหลือง ปี 2563-2565 พิจารณา
 - ให้ผู้มีสิทธินำเข้าร่วมมือรับซื้อถั่วเหลืองในประเทศทั้งหมด โดยราคารับซื้อขั้นต่ำ ปี 2565 ดังนี้
 (1) สกัดน้ำมัน ไม่ต่ำกว่า กก.ละ 18.75 บาท ณ ไร่นาหรือ กก.ละ 19.50 บาท ณ กทม.
 (2) ผลิตภัณฑ์สัตว์ ไม่ต่ำกว่า กก.ละ 19.00 บาท ณ ไร่นาหรือ กก.ละ 19.75 บาท ณ กทม.
 (3) แปรรูปอาหาร ไม่ต่ำกว่า กก.ละ 21.00 บาท ณ ไร่นาหรือ กก.ละ 21.75 บาท ณ กทม.
 - ผู้มีสิทธินำเข้าสนับสนุนค่าใช้จ่ายในการรวบรวมเมล็ดถั่วเหลืองให้สหกรณ์เกษตรกร/วิสาหกิจชุมชน (ตาม พ.ร.บ.สหกรณ์ พ.ศ.2542 และ พ.ร.บ.ส่งเสริมวิสาหกิจชุมชน พ.ศ.2548 กก.ละ 1 บาท และกรอกรับค่าอื่นๆ ให้เป็นไปตามข้อมูลพืชน้ำมัน ดังนี้
 2.2 AFTA ไทย-ออสเตรเลีย ไทย-นิวซีแลนด์ ภาษัร้อยละ 0
 2.3 ไทย-ญี่ปุ่น ไทย-ซีลี อาเซียน-เกาหลี ในโควตา ปริมาณ 10,922 ตัน ภาษัร้อยละ 0 นอกโควตา ภาษัร้อยละ 80
 2.4 การนำเข้าทั่วไป ภาษัร้อยละ 6 หรือ กก.ละ 0.30 บาท และต้องขออนุญาต

3. นโยบายการส่งออก ส่งออกได้เสรี ไม่เสียภาษีส่งออก

สถานการณ์ปัจจุบัน
 ในประเทศ ขณะนี้สิ้นสุดฤดูการผลิตถั่วเหลืองฤดูแล้ง
 ต่างประเทศ ราคาสูงขึ้นจากต้นละ 527.04 US\$ ในสัปดาห์ก่อน เป็นต้นละ 563.12 US\$ เนื่องจากความวิตกกเกี่ยวกับสภาพอากาศในแหล่งปลูกถั่วเหลืองของสหรัฐฯ จะประสบภาวะแห้งแล้ง ซึ่งขณะนี้ในช่วงต้นถั่วเหลืองกำลังออกฝัก สภาพอากาศมีความสำคัญ ต่อการเจริญเติบโตของต้นถั่ว
 แนวโน้ม คาดว่าราคาเมล็ดถั่วเหลืองตลาดโลกจะมีความผันผวนอย่างมาก จากปัจจัยด้านสภาพอากาศ และปริมาณความต้องการใช้ของจีนที่เป็นผู้ใช้รายใหญ่ที่จะเป็นตัวแปรด้านราคา

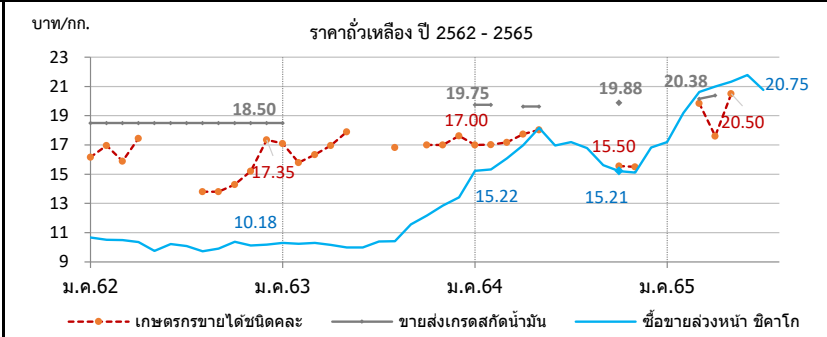

ราคา บาท/กก.	ม.ค.	ก.พ.	มี.ค.	เม.ย.	พ.ค.	มิ.ย.	ก.ค.	ส.ค.	ก.ย.	ต.ค.	พ.ย.	ธ.ค.	เฉลี่ย
1. เกษตรกรขายได้ชนิดละ													
ปี 2562	16.16	16.96	15.89	17.44	-	-	-	13.80	13.80	14.30	15.20	17.35	15.97
2563	17.11	15.80	16.34	16.95	17.90	-	-	16.83	-	17.00	17.00	17.63	16.71
2564	17.00	17.02	17.17	17.73	18.03	-	-	-	-	-	15.55	15.50	17.16
2565	-	-	19.85	17.61	20.50	-	-	(27 ก.ค.65)	-	-	-	-	19.32
2. ขายส่ง กทม. เกรดแปรรูปอาหาร													
ปี 2562	19.50	19.50	19.50	19.50	19.95	20.50	20.50	20.50	20.50	20.50	20.50	20.50	20.12
2563	20.50	-	-	-	-	-	-	-	-	-	-	-	20.50
2564	-	-	-	-	-	-	-	-	-	-	-	-	-
2565	-	-	-	-	-	-	-	(27 ก.ค.65)	-	-	-	-	-
3. ขายส่ง กทม. เกรดผลิตอาหารสัตว์													
ปี 2562	18.50	18.50	18.50	18.50	18.50	18.50	18.50	18.50	18.50	18.50	18.50	18.50	18.50
2563	18.50	0.00	-	-	-	-	-	-	-	-	-	-	18.50
2564	21.00	21.00	-	20.25	20.25	-	-	-	-	21.13	-	-	20.73
2565	-	-	20.56	21.00	-	-	-	(27 ก.ค.65)	-	-	-	-	20.78
4. ขายส่ง กทม. เกรดสกัดน้ำมัน													
ปี 2562	18.50	18.50	18.50	18.50	18.50	18.50	18.50	18.50	18.50	18.50	18.50	18.50	18.50
2563	18.50	-	-	-	-	-	-	-	-	-	-	-	18.50
2564	19.75	19.75	-	19.62	19.62	-	-	-	-	19.88	-	-	19.71
2565	-	-	20.15	20.38	-	-	-	(27 ก.ค.65)	-	-	-	-	20.27
5. ซื้อขายล่วงหน้าตลาดชิคาโก (US\$: ton , 1 ton = 36.743 Bushel)													
ปี 2562	333.75	334.46	329.20	324.22	305.27	326.58	325.43	314.60	322.42	339.84	332.93	334.92	326.97
2563	337.05	325.40	319.30	309.96	309.30	318.61	328.90	332.10	366.79	387.54	419.55	443.62	349.84
2564	504.27	507.78	519.84	538.44	577.66	537.32	523.53	504.00	469.40	451.99	454.55	473.11	505.16
2565	514.41	583.66	617.16	618.10	616.17	620.96	563.12	(26 ก.ค.65)	-	-	-	-	590.51
6. ซื้อขายล่วงหน้าตลาดชิคาโก													
ปี 2562	10.67	10.52	10.50	10.35	9.76	10.23	10.08	9.73	9.91	10.38	10.13	10.18	10.20
2563	10.31	10.25	10.30	10.17	9.98	9.99	10.40	10.42	11.56	12.18	12.86	13.42	10.99
2564	15.22	15.32	16.09	16.98	18.17	16.97	17.19	16.79	15.61	15.21	15.11	15.96	16.22
2565	17.19	19.18	20.62	20.99	21.32	21.78	20.75	(26 ก.ค.65)	-	-	-	-	20.26

ปลาป่น

ประจำสัปดาห์ที่ 4 ของเดือนกรกฎาคม 2565 (25 - 27 ก.ค.65)

ผลผลิต (ล้านตัน)	ปี 62	ปี 63	ปี 64	ปี 65	% Δ
- โลก (คาดการณ์ ก.ค.65)	4.64	4.86	4.86	4.85	-0.21
- ไทย (ส.ผู้ผลิตปลาป่นไทย)	0.25	0.28	0.25	0.25	
สัดส่วนการผลิต: โปรตีน 60% ขึ้นไป ร้อยละ 45 โปรตีนต่ำกว่า 60% ร้อยละ 55					
แหล่งวัตถุดิบ : ปลาเปิด (เรือ) 42% รง.ทูน่า/ซูริมิ 25% เศษเหลืออื่น 33%					
การใช้ (ล้านตัน)					
- โลก	5.05	5.42	5.36	5.34	-0.37
- ไทย (กรมปศุสัตว์)	0.63	0.62	0.63	0.66	4.52
สต็อกโลก (ล้านตัน)	0.25	0.20	0.20	0.19	-5.00
มูลค่าผลผลิตไทย (ล้านบาท)	7,940	9,102	8,387	9,273	
นำเข้า-ส่งออก (ตัน)					(ม.ค.-พ.ค.65)
- นำเข้า	50,664	53,474	73,904	23,569	
- ส่งออก	107,680	152,147	122,773	58,308	
ประเทศคู่ค้า (ปี 64)					
- นำเข้า	เมียนมาร์ 41% เวียดนาม 26% จีน 8% ฟิลิปปินส์ 7% สหรัฐฯ 4%				
- ส่งออก	จีน 72% ญี่ปุ่น 12% บังคลาเทศ 4% เวียดนาม 4% ไต้หวัน 3%				

1. การผลิต ปี 2565

- โลก ผลผลิตลดลงจากปีก่อนร้อยละ 0.21 ความต้องการใช้ลดลงร้อยละ 0.37 เป็นผลให้สต็อกลดลงจากปีก่อนร้อยละ 5.00
- ไทย ส.ผู้ผลิตปลาป่นไทย คาดการณ์ปริมาณผลผลิตจะใกล้เคียงเมื่อเทียบกับปีก่อน เนื่องจากจำเป็นต้องบริหารจัดการวัตถุดิบอย่างยั่งยืนจากการทำประมงที่ถูกกฎหมาย มีการรายงานและการควบคุมที่ดี (Non-IUU) ใช้เครื่องมือทำประมงที่เป็นมิตรกับสิ่งแวดล้อม ตรวจสอบย้อนกลับได้

2. นโยบายและมาตรการนำเข้า กำหนดครวละ 3 ปี โดยปี 2564-2566 นำเข้าได้ไม่จำกัด ปริมาณ ตามมติ กกก.นโยบายอาหาร (27 ส.ค.63) และ มติ ครม. (6 ต.ค.63) ดังนี้

2.1 AFTA / FTA ไทย-นิวซีแลนด์ ไทย-ออสเตรเลีย	ภาษี 0%	โปรตีน 60% ขึ้นไป และโปรตีนต่ำกว่า 60%
อาเซียน-จีน (เว้นพม่า) อาเซียน-ออสเตรเลีย-นิวซีแลนด์		
ไทย-ชิลี ไทย-ญี่ปุ่น สิทธิพิเศษ(DFOF)		
2.2 AKFTA อาเซียน-เกาหลี	ภาษี 5%	
2.3 FTA อาเซียน-ฮ่องกง	โปรตีน 60% ขึ้นไป ภาษี 10% โปรตีนต่ำกว่า 60% ภาษี 7%	ปี 64-65 ปี 66 ภาษี 8% ปี 64-65 ปี 66 ภาษี 5%
2.4 จากประเทศนอกความตกลง	โปรตีน 60% ขึ้นไป ภาษี 15% โปรตีนต่ำกว่า 60% ภาษี 6%	

การนำเข้าปลาป่นโปรตีน 60% ไม่จำกัดปริมาณนำเข้า ส่วนโปรตีน 60% ต้องขออนุญาตนำเข้า

3. นโยบายส่งออก เป็นสินค้าที่กำหนดมาตรฐานและด่านส่งออก โดยต้องจดทะเบียนผู้ส่งออก สินค้ามาตรฐานกับกรมการค้าต่างประเทศ

สถานการณ์

ในประเทศ ราคาปลาป่นสูงขึ้นจากสัปดาห์ก่อน เนื่องจากเป็นช่วงมรสุมพัดผ่าน เรือออกจับปลาได้น้อย ส่วนราคาปลาป่นทรงตัวเท่าสัปดาห์ก่อน

ต่างประเทศ ราคาปลาป่นตลาดเปรูทรงตัวที่ต้นละ 1,560 US\$ ปลาป่นที่จำหน่ายในตลาดมีคุณภาพไม่ดก และปลาป่นคุณภาพดีได้จำหน่ายในตลาดล่วงหน้าไปหมดแล้ว ซึ่งขณะนี้ในช่วงวันหยุดยาวของเปรู

แนวโน้ม คาดว่าราคาปลาป่นในประเทศและต่างประเทศมีแนวโน้มอยู่ในระดับสูง จากความต้องการใช้ที่มีอย่างสม่ำเสมอ

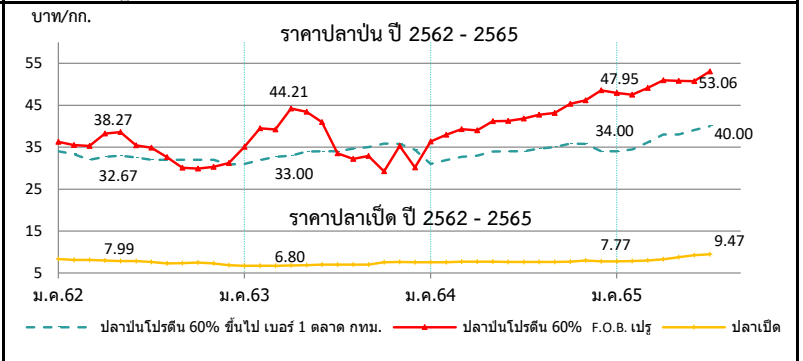

ราคา (บาท/กก.)	ม.ค.	ก.พ.	มี.ค.	เม.ย.	พ.ค.	มิ.ย.	ก.ค.	ส.ค.	ก.ย.	ต.ค.	พ.ย.	ธ.ค.	เฉลี่ย
1. ปลาป่นเปิด (สด) : โรงงานปลาป่นรับซื้อ													
2562	8.30	8.14	8.12	7.99	7.86	7.87	7.65	7.31	7.38	7.50	7.30	6.89	7.69
2563	6.75	6.73	6.75	6.80	6.85	6.97	6.97	6.97	6.99	7.59	7.64	7.55	7.05
2564	7.54	7.58	7.69	7.73	7.67	7.63	7.63	7.63	7.63	7.68	7.98	7.81	7.68
2565	7.77	7.82	7.98	8.24	8.75	9.26	9.47	(27 ก.ค.65)					8.47
2. ปลาป่น โปรตีน 60% ขึ้นไป เบอร์ 1													
2562	34.00	33.35	32.00	32.67	33.00	32.58	32.00	32.00	32.00	32.00	32.00	30.89	32.37
2563	30.14	31.00	31.00	31.33	32.00	32.00	32.84	33.00	33.00	33.00	32.79	31.95	32.00
2564	31.00	31.89	32.70	33.00	33.94	34.00	34.00	34.67	35.00	35.83	35.77	34.40	33.85
2565	34.00	34.42	36.13	38.00	38.00	39.10	40.00	(27 ก.ค.65)					37.09
3. ปลาป่น โปรตีน ต่ำกว่า 60% เบอร์ 1													
2562	31.00	30.35	29.00	29.67	30.00	29.58	29.00	29.00	29.00	29.00	29.00	27.89	29.37
2563	27.14	28.00	28.00	28.33	29.00	29.00	29.84	30.00	30.00	30.00	29.79	28.95	29.00
2564	28.00	28.89	29.70	30.00	30.94	31.00	31.00	31.67	32.00	32.83	32.77	31.40	30.85
2565	31.00	31.42	33.13	35.00	35.00	36.10	37.00	(27 ก.ค.65)					34.09
4. ปลาป่น โปรตีน 60% ขึ้นไป เบอร์ 2													
2562	31.00	30.35	29.00	29.67	30.00	29.58	29.00	29.00	29.00	29.00	29.00	27.89	29.37
2563	27.14	28.00	28.00	28.33	29.00	29.00	29.84	30.00	30.00	30.00	30.00	29.95	29.11
2564	29.00	29.89	30.70	31.00	31.94	32.00	32.00	32.67	33.00	33.83	33.77	32.40	31.85
2565	32.00	32.42	34.13	36.00	36.00	37.10	38.00	(27 ก.ค.65)					35.09
5. ปลาป่น โปรตีน 65% F.O.B. ตลาดเปรู (เหรียญสหรัฐ/ตัน)													
2562	1,230	1,223	1,200	1,295	1,307	1,290	1,275	1,142	1,060	1,060	1,077	1,112	1,189
2563	1,242	1,360	1,437	1,460	1,460	1,415	1,148	1,111	1,130	1,209	1,248	1,278	1,292
2564	1,305	1,364	1,375	1,343	1,419	1,415	1,382	1,390	1,407	1,460	1,504	1,554	1,410
2565	1,555	1,566	1,593	1,624	1,592	1,564	1,560	(26 ก.ค.65)					1,579
6. ปลาป่น โปรตีน 60% F.O.B. ตลาดเปรู (คิดเป็นเงินบาท)													
2562	36.31	35.52	35.32	38.27	38.58	35.40	34.86	32.61	30.08	29.88	30.30	31.22	34.03
2563	35.11	39.54	39.23	44.21	43.42	40.95	33.52	32.18	32.88	29.22	35.31	30.20	36.31
2564	36.35	37.98	39.28	39.04	41.21	41.27	41.81	42.72	43.14	45.35	46.16	48.39	41.89
2565	47.95	47.49	49.12	50.94	50.79	50.73	53.06	(26 ก.ค.65)					50.01

ที่มา : 1. สมาคมผู้ผลิตปลาป่นไทย 2-4 กรมการค้าภายใน, 5-6 www.cmegroup.com

ข้าวสาลี

ประจำสัปดาห์ที่ 4 ของเดือนกรกฎาคม 2565 (25-27 ก.ค.)

ผลผลิต (ล้านตัน) ที่มา : USDA โลก ปี 62/63 761.61 ปี 63/64 775.61 ปี 64/65 779.03 ปี 65/66 771.64 + - % -0.95 - จีน 133.60 134.25 136.95 135.00 -1.42 - EU 138.80 126.69 138.42 134.10 -3.12 - อินเดีย 103.60 107.86 109.59 106.00 -3.28 - รัสเซีย 73.61 85.35 75.16 81.50 8.44 - สหรัฐ 52.58 49.75 44.79 48.47 8.21						1. สถานการณ์ ปี 2565/66 • โลก USDA คาดการณ์ผลผลิตปี 2565/66 ลดลงจากปีก่อน 0.72% ความต้องการใช้ลดลง 0.66% สดักปลายปีลดลง 4.49% เนื่องจากสภาพภูมิอากาศแห้งในภูมิภาคแล้งกระทบต่อปริมาณผลผลิต • สถานการณ์ยูเครน รัสเซีย ส่งผลให้ยูเครนซึ่งเป็นผู้ส่งออกรายใหญ่ อันดับ 5 ของโลก เกิดภาวะชะงัก โดยยูเครนระงับ การขนส่งสินค้าเชิงพาณิชย์จากท่าเรือ • รัฐบาลอินเดียประกาศสั่งห้ามการส่งออกข้าวสาลี ให้มีผลบังคับใช้ทันทีโดยการขนส่งข้าวสาลีจะได้รับอนุญาต เฉพาะที่มีการออกหนังสือรับรองการชำระเงินโดยธนาคาร (letters of credit : L/C) แล้วเท่านั้น					
แหล่งผลิตสำคัญ ที่มา : USDA จีน (17.50%) EU (17.38%) อินเดีย (13.74%) รัสเซีย (10.56%) สหรัฐ (6.28%)						2. มาตรการนำเข้าข้าวสาลี (กรม. 3 พ.ค. 65) • ต้องเป็นการนำเข้ามาเพื่อใช้ในการผลิตอาหารสัตว์ในกิจการของผู้ขออนุญาตเท่านั้น • กำหนดสัดส่วนการนำเข้าข้าวสาลีต่อการรับซื้อข้าวโพดเลี้ยงสัตว์ในประเทศก่อนป้อนเรือในการนำเข้าข้าวสาลี โดยยกเว้นการซื้อข้าวโพดเลี้ยงสัตว์ในประเทศ 3 ส่วน ต่อการนำเข้าข้าวสาลีได้ 1 ส่วน เป็นการชั่วคราว ระหว่างเดือนพฤษภาคม - กรกฎาคม 2565 อัตรา 1 ต่อ 2 สำหรับเป็นวัตถุดิบในการผลิตอาหารสุนัขและแมว ยกเว้นสำหรับเป็นวัตถุดิบในการผลิตอาหารกึ่ง					
ความต้องการใช้ (ล้านตัน) ที่มา : USDA โลก ปี 62/63 745.94 ปี 63/64 782.30 ปี 64/65 790.50 ปี 65/66 784.22 + - % -0.79 - จีน 126.00 150.00 148.00 144.00 -2.70 - EU 107.25 104.75 109.75 107.50 -2.05 - อินเดีย 95.40 102.22 107.91 104.50 -3.16 - รัสเซีย 40.00 42.50 41.75 42.25 1.20 - สหรัฐ 30.44 30.48 30.53 30.26 -0.88						3. อัตราการนำเข้า • พรก. พิกัดอัตราศุลกากร 2565 (ฉบับที่ 7) ที่ กก.ละ 2.75 บาท แต่ได้รับการยกเว้น ในปี 2550 ตามประกาศ กระทรวงการคลัง เรื่อง การลดอัตราภาษีและยกเว้นการศุลกากร ตามมาตรา 12 • ถูกพันภายใต้ WTO 27% อัตราตามสภาพ • ภายใต้ความตกลง FTA อาเซียน - จีน - อินเดีย - ญี่ปุ่น -เกาหลี -ออสเตรเลีย -นิวซีแลนด์ ยกเว้นอากร • ภายใต้ความตกลง FTA ไทย - ออสเตรเลีย - ชิลี - อินเดีย - พม่า - ดอยตุง - นิวซีแลนด์ -เปรู ยกเว้นอากร					
สต็อกปลายปี (ล้านตัน) ที่มา : USDA โลก ปี 62/63 298.21 ปี 63/64 291.63 ปี 64/65 280.10 ปี 65/66 267.52 + - % -4.49 - จีน 150.02 144.12 141.92 141.52 -0.28 - สหรัฐ 27.99 23.00 17.96 17.39 -3.17 - อินเดีย 24.70 27.80 21.47 16.49 -23.18 - รัสเซีย 7.23 11.38 12.09 11.64 -3.71						4. มาตรการกักตุนดูแล 1. ผู้นำเข้าเป็นเจ้าของกิจการผลิตอาหารสัตว์และได้รับการขึ้นทะเบียนไว้ตามกฎหมายว่าด้วยการควบคุม คุณภาพอาหารสัตว์ และไม่เป็นผู้อยู่ระหว่างถูกระงับการออกใบอนุญาตนำเข้า/ปฏิบัติตามพระราชบัญญัติ ควบคุมคุณภาพอาหารสัตว์ พ.ศ. 2558 /เป็นอาหารสัตว์ควบคุมเฉพาะที่ต้องขอใบอนุญาตนำเข้าจากกรมปศุสัตว์/ ผู้ขออนุญาตยื่นขออนุญาตนำเข้าต่อกรมปศุสัตว์ 2. การควบคุมการขนถ่าย ประกาศคณะกรรมการ กกร. ฉบับที่ 16 พ.ศ. 2564 กำหนดให้สินค้าข้าวสาลีเป็นสินค้าควบคุมการขนถ่าย ที่มีปริมาณครั้งละ 10,000 กก. ขึ้นไปเข้ามาหรือออกจาก ท่าเรือหรือจากห้องที่ 2 จังหวัด (1.กทม. เขตคลองเตย 2.ชลบุรี อ.ศรีราชา เว้นแต่จะได้รับอนุญาตจาก ประธานคณะกรรมการส่วนจังหวัดด้วยราคาสินค้าและบริการ (จกร.) หรือผู้ที่ประธาน กกร มอบหมาย หรือพาณิชย์จังหวัด 3. การแจ้งปริมาณการครอบครอง การนำเข้า สถานที่เก็บ การตรวจสอบสต็อก ตามประกาศคณะกรรมการ กกร. ฉบับที่ 17 พ.ศ. 2564					
ประเทศผู้ส่งออกสำคัญ ปริมาณ 206.65 ล้านตัน ที่มา : USDA รัสเซีย (19.36%) EU (17.18%) ออสเตรเลีย (12.10%) แคนาดา (12.10%) สหรัฐ (10.65%)						5. อัตราการทดแทน ข้าวสาลี 1 กก. ทดแทนข้าวโพดฯ ในสูตรอาหารสัตว์ได้ ดังนี้ • โกล์ 0.89 - 0.92 กก. • สุกร 0.81 - 0.92 กก.					
ประเทศผู้นำเข้าสำคัญ ปริมาณ 206.65 ล้านตัน ที่มา : USDA อินโดนีเซีย (5.42%) อียิปต์ (5.32%) ตุรกี (4.84%) จีน (4.60%) แอลจีเรีย (3.92%)						(หน่วย : ล้านตัน) ไทยการนำเข้า ที่มา : ศุลกากร ออสเตรเลีย ปี 2561 16.31 ปี 2562 31.93 ปี 2563 6.39 ปี 2564 464.59 ปี 2565 (ม.ค.-พ.ค.) 0.013 ยูเครน 488.17 961.95 540.07 342.46 0.010 รัสเซีย 238.32 - 304.65 - - อาร์เจนตินา 688.70 202.25 585.19 201.93 - โรมานี 14.20 229.00 142.21 126.49 - อื่นๆ 386.59 277.12 269.88 127.54 0.082 รวม 1,832.29 1,702.25 1,848.39 1,263.01 0.105					
ผู้นำเข้า 10 อันดับ (แจ้งปศุสัตว์) ข้อมูลปี 2564 1 ซีพีเอฟ 6 แหมททองสหการ 2 เบทาโกร 7 พันัส ฟีดมิลล์ 3 ไทย ฟู้ด อาหารสัตว์ 8 ผลิตภัณฑ์อาหารเซินทรัล 4 คาร์กิลล์มีทส์ (ไทยแลนด์) 9 ไทยสัน ฟีด (ไทยแลนด์) 5 ชันฟีด 10 เพอร์เฟค คอมพานีเยน กรุ๊ป											

ปี	ม.ค.	ก.พ.	มี.ค.	เม.ย.	พ.ค.	มิ.ย.	ก.ค.	ส.ค.	ก.ย.	ต.ค.	พ.ย.	ธ.ค.	รวม/เฉลี่ย
ราคา CIF (บาท/กก.) ที่มา : กรมศุลกากร													
ปี 2560	7.22	6.97	7.03	6.73	7.37	6.79	6.95	6.86	7.03	6.75	6.67	7.43	6.95
ปี 2561	7.81	6.91	6.68	7.26	6.78	7.71	8.12	7.73	7.65	8.44	7.77	8.54	7.44
ปี 2562	8.65	8.22	8.54	8.48	8.52	9.41	8.36	7.53	6.64	6.96	6.71	6.99	7.70
ปี 2563	7.23	6.87	7.53	8.11	8.01	7.98	8.04	6.78	6.96	6.89	7.35	7.32	7.38
ปี 2564	9.16	8.01	8.20	8.54	8.56	9.49	9.19	9.81	9.65	9.51	9.95	11.52	8.94
ปี 2565	12.30	12.82	12.53	12.85	12.66								12.63
ราคาซื้อขายล่วงหน้า (บาท/กก.) ที่มา : CME GROUP (Chicago Mercantile Exchange)													
ปี 2560	5.53	5.62	5.48	5.30	5.45	5.67	6.26	5.23	5.32	5.33	5.11	4.95	5.44
ปี 2561	5.06	5.27	5.44	5.47	6.07	5.97	6.17	6.53	5.74	6.15	6.12	6.24	5.85
ปี 2562	6.04	5.74	5.28	5.25	5.38	6.00	5.73	5.37	5.12	5.66	5.74	6.02	5.61
ปี 2563	6.32	6.32	6.32	6.49	6.05	5.68	6.09	5.91	6.34	6.95	6.71	6.61	6.32
ปี 2564	6.86	7.17	7.19	7.81	8.17	7.71	7.95	8.82	8.54	9.18	9.80	9.72	8.24
ปี 2565	9.44	9.70	13.74	13.22	14.39	12.96	10.83						12.04

ข้าวบาร์เลย์

ประจำปีล่าสุดที่ 4 ของเดือนกรกฎาคม 2565 (25-27 ก.ค.)

ผลผลิต (ล้านตัน)	ปี 62/63	ปี 63/64	ปี 64/65	ปี 65/66	+ - %	1. สถานการณ์ ปี 2565/66 • โลก USDA คาดการณ์ผลผลิตปี 2565/66 เพิ่มขึ้นจากปีก่อน 1.55% ความต้องการใช้ลดลง 0.92% สต็อกปลายปีเพิ่มขึ้น 0.55% • จากสถานการณ์ยูเครน รัสเซีย ส่งผลให้ยูเครนและรัสเซียซึ่งเป็นผู้ส่งออกรายใหญ่ อันดับ 3 และ 4 ของโลก เกิดภาวะชะงัก โดยยูเครนจะรับการขนส่งสินค้าเชิงพาณิชย์จากท่าเรือ • ขณะนี้เป็นช่วงปลายฤดูการผลิตของออสเตรเลีย ซึ่งผลผลิตออกสู่ตลาดใกล้หมดแล้ว และจะออกสู่ตลาดใหม่ประมาณเดือน พ.ย. 65 2. อัตราการนำเข้า • พรก. พิกัดอัตราศุลกากร 2565 (ฉบับที่ 7) ที่ กก.ละ 2.75 บาท • ถูกพินากายได้ WTO 27% ตามอัตราสภาพ • ภายใต้ความตกลง FTA อาเซียน - จีน - อินเดีย - ญี่ปุ่น -เกาหลี -ออสเตรเลีย -นิวซีแลนด์ ยกเว้นอากร • ภายใต้ความตกลง FTA ไทย - ออสเตรเลีย - ชิลี - อินเดีย - ฟิลิปปินส์ - คอซง - นิวซีแลนด์ -เปรู ยกเว้นอากร 3. มาตรการกำกับดูแล 1. ผู้นำเข้าเป็นเจ้าของกิจการผลิตอาหารสัตว์และได้รับการขึ้นทะเบียนไว้ตามกฎหมายว่าด้วยการควบคุมคุณภาพอาหารสัตว์ และไม่เป็นผู้ที่อยู่ระหว่างถูกระงับการออกใบอนุญาตนำเข้า/ปฏิบัติตามพระราชบัญญัติควบคุมคุณภาพอาหารสัตว์ พ.ศ. 2558 /เป็นอาหารสัตว์ควบคุมเฉพาะที่ต้องขอใบอนุญาตนำเข้าจากกรมปศุสัตว์/ผู้ขออนุญาตยื่นขออนุญาตนำเข้าต่อกรมปศุสัตว์ 2. การควบคุมการขนย้าย (ประกาศ กกร. ฉบับที่ 18 พ.ศ. 2564) กำหนดให้ห้ามขนย้ายข้าวบาร์เลย์ ที่มีปริมาณครั้งละ 10,000 กก. ขึ้นไป เข้ามาหรือออกจากท้องที่ 2 จังหวัด (1.กทม. เขตคลองเตย 2.ชลบุรี อ.ศรีราชา) เว้นแต่จะได้รับอนุญาตจากประธานคณะกรรมการส่วนจังหวัดว่าด้วยราคาสินค้าและบริการ (กจร.) หรือผู้ที่ประธาน กจร มอบหมายหรือพาณิชย์จังหวัด 3. การแจ้งปริมาณการครอบครอง การนำเข้า สถานที่เก็บ สถานตรวจสอบสต็อก ตามประกาศคณะกรรมการ กกร. ฉบับที่ 19 พ.ศ. 2564 4. อัตราการทดแทน ข้าวบาร์เลย์ 1 กก. ทดแทนข้าวโพด ในสูตรอาหารสัตว์ได้ ดังนี้ • โกล์ 0.93 - 1.03 กก. • สุกอร์ 0.78 - 0.97 กก. ผู้นำเข้า 10 อันดับ (แจ้งปศุสัตว์) ข้อมูลปี 2564 1 กรุงเทพมหานคร 6 ส.ไทยเจริญพรพาณิชย์ 2 ไทยฟิวส์ อาหารสัตว์ 7 เอ.พี.เอ็ม อะโกร 3 วี.ซี.เอฟ.กรุ๊ป 8 จันพีด 4 เอส.พี.เอ็ม อาหารสัตว์ 9 พันธ์ พีดมิลล์ 5 เททาโกร จำกัด (มหาชน) 10 ไทลัน พีด (ไทยแลนด์) จำกัด	
ที่มา : USDA	โลก	158.38	159.41	145.08	145.53		0.31
- EU		55.18	54.32	51.97	50.90		-2.06
- รัสเซีย		19.94	20.63	17.51	19.50		11.40
- ออสเตรเลีย		10.13	13.10	13.70	11.00		-19.71
- แคนาดา		10.38	10.74	6.95	9.70		39.57
- UK		8.05	8.12	6.96	7.05		1.28
ความต้องการใช้ (ล้านตัน)	ปี 62/63	ปี 63/64	ปี 64/65	ปี 65/66	+ - %		
ที่มา : USDA	โลก	156.77	160.90	148.55	145.97		-1.74
- EU		49.50	48.35	45.30	45.20		-0.22
- รัสเซีย		15.40	14.40	14.10	13.50	-4.26	
- จีน		8.00	13.00	11.60	11.60	0.00	
- ตุรกี		8.50	8.99	7.40	7.50	1.35	
- แคนาดา		8.11	7.75	5.60	6.70	19.64	
สต็อกปลายปี (ล้านตัน)	ปี 62/63	ปี 63/64	ปี 64/65	ปี 65/66	+ - %		
ที่มา : USDA	โลก	21.80	20.31	16.48	16.40	-0.49	
- EU		5.21	5.00	5.37	5.27	-1.86	
- US		1.75	1.56	0.92	1.29	40.22	
- ออสเตรเลีย		2.71	1.97	1.17	1.17	0.00	
-UK		1.36	1.06	1.04	1.02	-1.92	
ประเทศผู้ส่งออกสำคัญ (29.72 ล้านตัน)							
ที่มา : USDA	EU (22.88%)	ออสเตรเลีย (20.86%)	รัสเซีย (20.19%)				
	อาร์เจนตินา (12.45%)	แคนาดา (10.10%)	ยูเครน (6.06%)				
ประเทศผู้นำเข้าสำคัญ (29.72 ล้านตัน)							
ที่มา : USDA	จีน (31.97%)	ซาอุดีอาระเบีย (15.82%)	อิหร่าน (8.41%)				
	ญี่ปุ่น (4.04%)	EU (3.37%)					
ไทยการนำเข้า (หน่วย : ตัน)	ปี 2561	ปี 2562	ปี 2563	ปี 2564	ปี 2565 (ม.ค.-พ.ค.)		
ที่มา : ศุลกากร	ออสเตรเลีย	148,217	383,704	793,654	755,567	75,643	
	UK	1	1	2	1	0.48	
	เนเธอร์แลนด์	141	-	47	-	-	
	สหรัฐ	-	16	37	-	-	
	ยูเครน	50	50	150	0.03	-	
	อื่น ๆ	1	0.05	0.005	1	-	
	รวม	148,410	383,772	793,890	755,569	75,643	

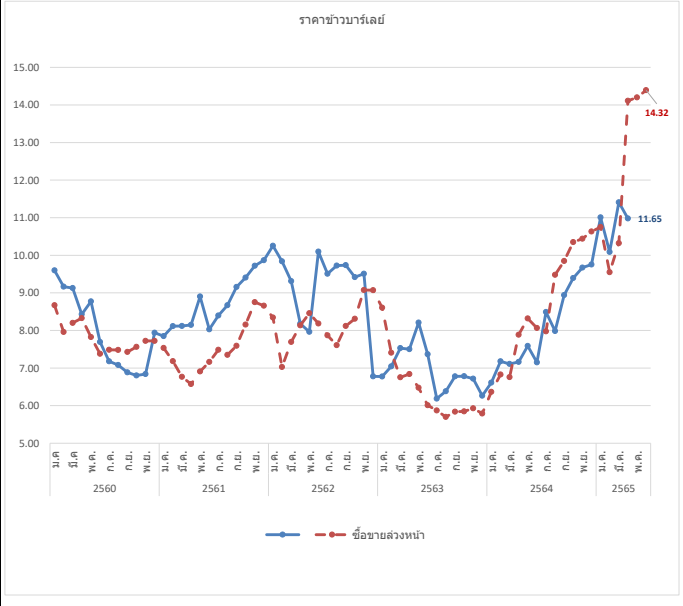

ปี	ม.ค.	ก.พ.	มี.ค.	เม.ย.	พ.ค.	มิ.ย.	ก.ค.	ส.ค.	ก.ย.	ต.ค.	พ.ย.	ธ.ค.	รวม/เฉลี่ย
ราคา CIF (บาท/กก.) ที่มา : กรมศุลกากร													
ปี 2560	9.60	9.17	9.13	8.43	8.77	7.69	7.18	7.08	6.89	6.80	6.84	7.94	7.89
ปี 2561	7.85	8.12	8.12	8.15	8.90	8.03	8.40	8.67	9.16	9.41	9.72	9.87	8.88
ปี 2562	10.25	9.84	9.31	8.18	7.97	10.10	9.51	9.73	9.74	9.42	9.51	6.78	7.51
ปี 2563	6.78	7.04	7.53	7.50	8.21	7.37	6.19	6.38	6.78	6.78	6.72	6.26	6.79
ปี 2564	6.61	7.18	7.11	7.16	7.59	7.15	8.49	7.98	8.94	9.39	9.67	9.75	7.39
ปี 2565	11.01	10.09	11.41	10.98	11.65								10.14
ราคาซื้อขายล่วงหน้า (บาท/กก.) ที่มา : NCDEX (National Commodity & Derivatives Exchange)													
ปี 2560	8.67	7.96	8.20	8.33	7.82	7.38	7.48	7.48	7.43	7.56	7.72	7.72	7.81
ปี 2561	7.54	7.18	6.76	6.57	6.91	7.16	7.49	7.35	7.59	8.16	8.75	8.66	7.51
ปี 2562	8.34	7.03	7.69	8.14	8.46	8.18	7.87	7.61	8.12	8.31	9.07	9.07	8.16
ปี 2563	8.60	7.41	6.75	6.84	6.48	6.01	5.87	5.70	5.84	5.85	5.93	5.79	6.42
ปี 2564	6.36	6.83	6.76	7.89	8.32	8.07	7.98	9.48	9.85	10.35	10.44	10.63	8.58
ปี 2565	10.22	8.70	9.62	14.14	14.19	14.20	14.32						12.20

กากดีซีจีเอส

ประจำสัปดาห์ที่ 4 ของเดือนกรกฎาคม 2565 (25-27 ก.ค.)

ที่มา : FAO	หน่วย : ล้านตัน	ปี 61/62	ปี 62/63	ปี 63/64	ปี 64/65	+ - %
ผลผลิต		52.04	46.60	49.85	50.45	1.20
ความต้องการใช้		48.15	42.90	45.77	46.30	1.16
นำเข้า		7.80	8.02	8.02	8.16	1.75
ส่งออก		11.70	11.73	12.10	12.32	1.82
แหล่งผลิตสำคัญ	สหรัฐ (90%) จีน (2.8%) บราซิล (2.2%)					
ประเทศผู้ส่งออกสำคัญ	สหรัฐ (79.47%) เยอรมนี (3.43%) เบลเยียม (2.82%) เนเธอร์แลนด์ (2.68%) แคนาดา (1.96%)					
ประเทศผู้นำเข้าสำคัญ	เม็กซิโก (19.36%) เวียดนาม (9.68%) เกาหลีใต้ (8.80%) ตุรกี (8.65%) อังกฤษ (6.24)					
ไทย (หน่วย : ตัน)						
การนำเข้า		ปี 2561	ปี 2562	ปี 2563	ปี 2564	ปี 2565 (ม.ค.-พ.ค.)
ที่มา : ศุลกากร	อเมริกา	879,408	564,880	609,087	367,146	34,673
	ลาว	22,002	19,783	20,110	10,442	8,418
	อื่นๆ	0.30	0.04	393	105	
	รวม	901,410	584,663	629,590	377,693	43,091
ผู้นำเข้า 10 อันดับ						
ที่มา : ศุลกากร	1 กรุงเทพมหานคร			6 อาหารสัตว์ไทยสวนหลวง		
	2 ไทย ฟู้ดส์ อาหารสัตว์			7 เอสทีพี ฟีดซีฟฟลาย		
	3 ส.ไทยเจริญพรพาณิชย์			8 เอ.เอ็น.พี อกริเทรค		
	4 เฟดมาร์ท			9 โฟรโต อินเตอร์		
	5 โพรเกรส (59) อิมพอร์ต เอ็กส์พอร์ต			10 ซันฟีด		
<p>1. กาก DDGS คือ Distillers Dried Grains With Solubles ผลิตภัณฑ์ที่เหลือจากการผลิตเอทิลแอลกอฮอล์ด้วยข้าวโพด โดยการกลั่นแยกเอทิลแอลกอฮอล์ออกไปแล้วนำกากที่เหลือไปทำให้แห้ง</p> <p>- มีลักษณะเป็นผงหยาบสีเหลืองทอง มีกลิ่นหอม ของแอลกอฮอล์และน้ำตาลไซรป</p> <p>- นำมาใช้ผลิตอาหารสัตว์ (ทั้งผงแห้งและอัดเม็ด) โดยเฉพาะอาหารวัวเนื้อ/วัวนม/สุกร/ไก่</p> <p>- ทดแทนได้ทั้งแหล่งพลังงานและโปรตีน โดยมีโปรตีน 26-28% (ระดับโปรตีนข้าวโพด 8%) ระดับโปรตีนกากถั่วเหลือง (44%)</p> <p>- อาหารวัวเนื้อ/วัวนม/สุกร/ไก่</p> <p>2. สถานการณ์ ปี 2564/65 (ที่มา : FAO)</p> <p>• FAO คาดการณ์ผลผลิตปี 2564/65 เพิ่มขึ้นจากปีก่อน 1.20% เพิ่มความต้องการใช้เพิ่มขึ้น 1.16%</p> <p>คาดว่าการณ์ฟื้นตัวของอุตสาหกรรมเพาะเลี้ยงสัตว์น้ำจะเพิ่มความต้องการใช้ DDGS อย่างไรก็ตามความต้องการใช้ยังขึ้นอยู่กับอุตสาหกรรมเอทานอล แอลกอฮอล์ เป็นต้น</p> <p>3. อัตราการนำเข้า</p> <ul style="list-style-type: none"> • พรก. พิกัดอัตราศุลกากร 2565 (ฉบับที่ 7) ที่ กก.ละ 10 บาท • ผูกพันภายใต้ WTO 9% ตามอัตราสภาพ • ภายใต้ความตกลง FTA อาเซียน - จีน - อินเดีย - ญี่ปุ่น -เกาหลี -ออสเตรเลีย -นิวซีแลนด์ ยกเว้นอากร • ภายใต้ความตกลง FTA ไทย - ออสเตรเลีย - ชิลี - ญี่ปุ่น - นิวซีแลนด์ เปรู ยกเว้นอากร <p>4. ระเบียบ วิธีปฏิบัติในการนำเข้า</p> <ol style="list-style-type: none"> ผู้นำเข้าเป็นเจ้าของกิจการผลิตอาหารสัตว์และได้รับการขึ้นทะเบียนไว้ตามกฎหมายว่าด้วยการควบคุมคุณภาพอาหารสัตว์ และไม่เป็นผู้ที่อยู่ระหว่างถูกระงับการออกใบอนุญาตนำเข้า/ปฏิบัติตามพระราชบัญญัติควบคุมคุณภาพอาหารสัตว์ พ.ศ. 2558 / เป็นอาหารสัตว์ควบคุมเฉพาะที่ต้องขอใบอนุญาตนำเข้าจากกรมปศุสัตว์/ผู้ขออนุญาตขึ้นขออนุญาตนำเข้าต่อกรมปศุสัตว์ การแจ้งปริมาณการครอบครอง การนำเข้า สถานที่เก็บ การตรวจสอบสต็อก ตามประกาศ กก. ฉบับที่ 11 พ.ศ. 2564 <p>3. อัตราการทดแทน DDGS 1 กก. ทดแทนข้าวโพด ในสูตรอาหารสัตว์ได้ ดังนี้</p> <ul style="list-style-type: none"> • ไก่ 0.32 - 0.40 กก. • สุกร 0.52 - 0.70 กก. 						

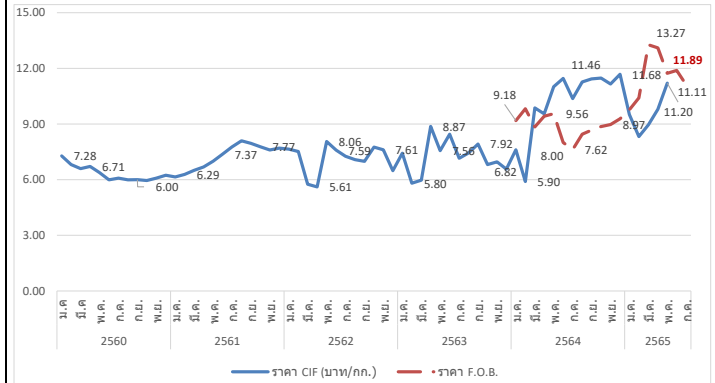

กรมการค้าภายใน กระทรวงพาณิชย์

มะพร้าวผลแก่
ประจำสัปดาห์ที่ 4 ของเดือนกรกฎาคม 2565 (25 - 27 ก.ค.65)

ผลผลิต : ล้านตัน	ปี 62	ปี 63	ปี 64	ปี 65	%Δ
โลก พืชน้ำมัน (USDA)	580.58	606.44	600.33	643.07	↑ 7.12
เนื้อมะพร้าวแห้ง	5.70	5.59	5.86	5.86	
น้ำมันมะพร้าว	3.49	3.46	3.59	3.59	
ไทย มะพร้าวผลแก่ (สศก.)	0.87	0.87	0.92	0.97	↑ 5.62
การใช้ใน ปท. (สศก.) (ล้านตัน)	1.52	1.27	1.15	1.26	↑ 9.66
สัดส่วนการใช้ : บริโภคโดยตรง 35 % / <u>อุตสาหกรรม</u> เกษที่สำเร็จรูป 60 % / สกัดน้ำมัน 5%					
มูลค่าผลผลิต (ล้านบาท)	8,420	8,924	8,049	8,398	
นำเข้า : ตัน ผล	179,551	356,934	196,332	99,552	(ม.ค.-พ.ค.65)
เนื้อแห้ง	0.005	134.08	-	-	
น้ำมันทั้งหมด	6,164	12,097	9,149	948	
กะทิ	40,098	61,453	56,983	19,642	
ส่งออก : ตัน ผล	63,436	100,289	137,641	56,025	
เนื้อแห้ง	97,943	43,018	4,729	2,116	
น้ำมันทั้งหมด	2,308	2,120	1,869	139	
กะทิ	263,121	250,769	239,163	91,538	
ช่วงออกสู่ตลาด	ออกตลอดปี	ออกมาก :	เม.ย. - ก.ค.		
แหล่งผลิตสำคัญ	ประจวบฯ 44.37%, ชุมพร 13.77%, สุราษฎร์ฯ 7.88%, นครศรีฯ 7.77%				
จำนวนครัวเรือน (ครัวเรือน)	163,104	163,104	168,528		
เนื้อที่ให้ผล : ล้านไร่	0.774	0.777	0.808	0.837	↑ 3.55
ผลผลิตต่อไร่ : กก.	1,120	1,113	1,135	1,158	↑ 1.97

- สถานการณ์ ปี 2565 กษ.คาดการณ์ผลผลิตเพิ่มขึ้นเนื่องจากสภาพอากาศเอื้ออำนวย โรคและแมลงระบาดลดลง ประกอบกับมะพร้าวที่ปลูกในพื้นที่ว่างเปล่าปี 60 เริ่มให้ผลผลิตมากขึ้น
- การจัดระบบการนำเข้า ปี 2563 - 2565 (มติ คกก.พืชน้ำมันและน้ำมันพืช 16 ก.ค.63, 21 ธ.ค.63, 19 ส.ค.64, 15 ธ.ค.64 และมติ ครม. 20 ต.ค.63, 5 ต.ค.64)

	ในโควตา		นอกโควตา	
	ปริมาณ (ตัน)	ภาษี	ภาษี	ภาษี
มะพร้าวผล	2,317	20%	54%	
เนื้อฝอย	10	20%	54%	
น้ำมัน	401	20%	52%	
เนื้อแห้ง	1,157	20%	36%	

- การบริหารการนำเข้า ปี 2563 - 2565**
- ผู้นำเข้าในโควตาต้องเป็นโรงงานที่ใช้เป็นวัตถุดิบในกิจการของตนเองและยังดำเนินการอยู่
 - กำหนดช่วงเวลานำเข้ากะทิและมะพร้าวเนื้อแห้ง 2 ช่วง คือ ม.ค.-ก.พ. และ ก.ย.-ธ.ค. ส่วนมะพร้าวฝอย และน้ำมันมะพร้าว นำเข้าได้ตลอดทั้งปี
 - AFTA** ภาษีนำเข้ามะพร้าวผล/เนื้อฝอย/น้ำมันมะพร้าว 0% และเนื้อแห้ง 5% ไม่จำกัดปริมาณ โดยกำหนดช่วงเวลานำเข้า 2 ช่วง คือ ม.ค. - ก.พ. และ ก.ย. - ธ.ค. โดยกำหนดสัดส่วนการรับซื้อผลผลิตภายในประเทศต่อการนำเข้า ก.ย.- ธ.ค.65 ในอัตรา 4 : 1 และมีเงื่อนไข คือ ห้ามจำหน่าย จ่าย โอน ห้ามกระเทาะนอกโรงงาน (มะพร้าวผล) (มตอนุฯ 28 มิ.ย.65)
 - มาตรการปกป้องพิเศษ (SSG) ภายใต้ WTO และ AFTA** โดยกำหนด Trigger volume ปี 2565 ที่ปริมาณ 305,336 ตัน เมื่อปริมาณนำเข้าถึง Trigger volume การนำเข้า WTO นอกโควตาปรับภาษีจาก 54% เป็น 72% และ AFTA ปรับภาษีจาก 0% เป็น 72%
 - กำหนดต่านนำเข้า 2 ตัน :** ทำเรือกรุงเทพฯ และท่าเรือแหลมฉบัง

- มาตรการภายในประเทศ :**
- การควบคุมการขนย้าย มะพร้าวผลและผลิตภัณฑ์ ที่นำเข้าจากต่างประเทศเข้าและออกจากพื้นที่ 8 จังหวัด 16 อำเภอ ได้แก่ กทม. ชลบุรี สงขลา สตูล สุราษฎร์ธานี นราธิวาส ชุมพรและปัตตานี ดังนี้
 - (1) มะพร้าวผลแก่ ครั้งละตั้งแต่ 7,000 กก. ขึ้นไป
 - (2) เนื้อมะพร้าวขาว ครั้งละตั้งแต่ 2,500 กก. ขึ้นไป
 - (3) มะพร้าวเนื้อแห้ง ครั้งละตั้งแต่ 1,500 กก. ขึ้นไป
 - ผลการค้าเนิการ ปี 2561 = 10,999 ตัน ปี 2562 = 178,792 ตัน ปี 2563 = 360,940 ตัน ปี 2564 = 202,138 ตัน ปี 2565 (ม.ค.-มิ.ย.) = 117,925 ตัน
 - **ขอความร่วมมือโรงงานแปรรูปช่วยเหลืรับซื้อมะพร้าวผลจากเกษตรกรในประเทศเพิ่มขึ้น** ในราคานำสวนไม่ต่ำกว่าต้นทุนการผลิต (6.77 บาท/ผล) หรือไม่ต่ำกว่า 10-12 บาท/ผล (8 มิ.ย.65)

นำเข้า (ปี 64)	ผล : อินโด(66%) เวียดนาม (34%) / ฝอย : เวียดนาม(48%) อินโด(27%) / น้ำมัน (รวม) : อินโดนีเซีย(87%) กะทิ : เวียดนาม(78%) อินโด(22%)
ส่งออก (ปี 64)	ผล : จีน(92%) / ฝอย : ปากีสถาน(28%) สหรัฐ (27%) / แห้ง : จีน(96%) / น้ำมัน(รวม) : เยอรมัน(30%) อังกฤษ(15%) กะทิ : สหรัฐฯ(32%)

สถานการณ์ปัจจุบัน

ผลผลิตยังคงออกสู่ตลาดมากแต่ปริมาณน้อยกว่าช่วงที่ผ่านมา ภาวะการค้ำคองตัวขึ้น ราคามะพร้าวผลที่เกษตรกรขายได้เฉลี่ยทั้งประเทศปรับตัวสูงขึ้นมาอยู่ที่ 7.87 บาท/ผล สำหรับราคาในแหล่งผลิตสำคัญยังทรงตัว โดย จ.ประจวบคีรีขันธ์: 7-10 บาท/ผล ชุมพร: 8 บาท/ผล จ.สุราษฎร์ธานี: 5-6 บาท/ผล และนครศรีธรรมราช: 4-5 บาท/ผล

แนวโน้ม

- ผลผลิตออกสู่ตลาดน้อยลงตามฤดูกาล ภาวะการค้ำมีแนวโน้มค้ำคองตัวขึ้น คาดว่าราคาปรับตัวสูงขึ้น
- ผลผลิต ส.ค.65 จะออกสู่ตลาด 79,670 ตัน ลดลงจาก ก.ค.65 (94,111 ตัน) 15.34%

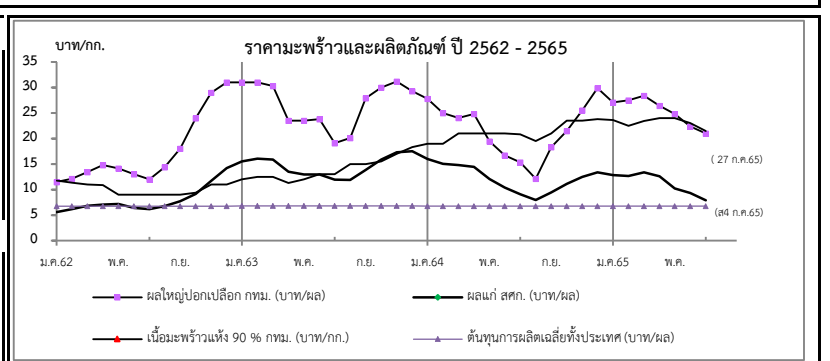

ราคาเกษตรกรขายได้	ปี	ม.ค.	ก.พ.	มี.ค.	เม.ย.	พ.ค.	มิ.ย.	ก.ค.	ส.ค.	ก.ย.	ต.ค.	พ.ย.	ธ.ค.	เฉลี่ย
มะพร้าวผลแก่ใหญ่ (สศก.) (บาท/ผล)	2562	5.59	6.18	6.81	7.08	7.16	6.41	6.16	6.79	7.69	9.17	11.71	14.21	7.76
	2563	15.54	16.06	15.88	13.51	12.97	12.98	11.92	11.91	13.85	15.89	17.29	17.52	14.36
	2564	16.56	15.03	14.82	14.43	12.08	10.40	9.09	7.93	9.43	11.12	12.47	13.35	12.37
	2565	12.87	12.67	13.37	12.63	10.25	9.33	7.87	(ส4 ก.ค.65)					11.28
ราคาตลาด กทม. ขายส่ง														
มะพร้าวผล (ปอก) ทับสะแก ผลใหญ่ (บาท/ผล)	2562	11.50	12.13	13.45	14.83	14.13	13.00	12.00	14.39	18.00	24.00	29.00	31.00	17.29
	2563	31.00	31.00	30.32	23.52	23.50	23.81	19.11	20.08	27.90	30.00	31.18	29.26	26.72
	2564	27.77	25.00	24.04	24.79	19.44	16.69	15.35	12.14	18.31	21.31	25.55	29.85	21.69
	2565	27.10	27.50	28.41	26.41	24.83	22.38	21.00	(27 ก.ค.65)					25.38
เนื้อแห้ง 90% (หน้าโรงงาน) (บาท/กก.)	2562	11.75	11.37	11.00	10.89	9.00	9.00	9.00	9.00	9.00	9.38	11.00	11.00	10.12
	2563	12.02	12.50	12.50	11.00	12.00	13.00	13.00	15.00	15.00	15.50	17.00	18.33	13.90
	2564	19.00	19.00	21.00	21.00	21.00	21.00	20.85	19.50	21.02	23.50	23.50	23.83	21.18
	2565	23.63	22.50	23.46	24.00	24.00	23.00	21.50	(27 ก.ค.65)					23.16
เนื้อมะพร้าวขาว (หน้าโรงงาน) (บาท/กก.)	2562	20.00	20.00	20.00	20.67	21.00	21.00	20.20	20.91	29.00	33.81	37.16	39.00	25.23
	2563	39.00	39.00	39.00	37.76	38.00	38.14	34.16	35.20	39.15	40.00	40.47	40.19	38.34
	2564	39.80	39.00	38.04	38.00	37.81	31.69	27.68	23.10	27.00	31.94	36.23	40.58	34.24
	2565	39.38	39.00	39.61	37.82	34.39	28.93	22.00	(27 ก.ค.65)					34.45

สับปะรด

ประจำสัปดาห์ที่ 4 เดือนกรกฎาคม 2565 (วันที่ 22 - 27 ก.ค.65)

ผลผลิต	2562	2563	2564	2565	± %Δ
โลก (ล้านตัน)	27.93	28.05	28.50	n/a	
ไทย (ล้านตัน)	1.825	1.680	1.725	1.772	2.72
ช่วงผลผลิตออกมาก	รุ่นที่ 1 พ.ค. - มิ.ย. และ รุ่นที่ 2 ต.ค. - ธ.ค.				
แหล่งเพาะปลูก	ประจวบคีรีขันธ์ ระยอง ราชบุรี ชลบุรี และเพชรบุรี				
พื้นที่เก็บเกี่ยว (ไร่)	485,399	449,777	455,492	457,255	0.39
ผลผลิตเฉลี่ย (กก./ไร่)	3,760	3,737	3,789	3,875	2.27
การใช้	(พยากรณ์)				
-บริโภคสด (ล้านตัน)	0.219	0.202	0.207	0.213	2.90
-แปรรูปกระป๋อง+น้ำ (ล้านตันสด)	1.606	1.478	1.518	1.559	2.70
ส่งออก (กรมศุลกา)	(ม.ค.-พ.ค.)				
- ปริมาณ (ล้านตัน)	0.515	0.361	0.456	0.215	26.32
- มูลค่า (ล้านบาท)	15,659	15,174	19,959	10,182	31.53
ประเทศคู่ค้า (ข้อมูล ปี 2564)					
สับปะรดกระป๋อง	สหรัฐอเมริกา 32% เยอรมนี 6% รัสเซีย 7%				
น้ำสับปะรดเข้มข้น	เนเธอร์แลนด์ 33% สหรัฐอเมริกา 26% สเปน 7%				
สับปะรดกวน	สหรัฐอเมริกา 33% รัสเซีย 11% จีน 5%				
สับปะรดสด	จีน 88% เมียนมา 3% สิงคโปร์ 2%				
อื่นๆ - อบแห้ง	รัสเซีย 22% จีน 12% ยูเครน 10%				
- แช่แข็ง	จีน 37% ญี่ปุ่น 17% รัสเซีย 14%				
ประเทศคู่แข่ง	ฟิลิปปินส์ อินโดนีเซีย คอสตาริกา บราซิล				
อัตราแปรสภาพ	สับปะรดกระป๋อง : สับปะรดสด = 1 : 3.3				
	น้ำสับปะรด : สับปะรดสด = 1 : 4				
	สับปะรดแห้ง/กวน : สับปะรดสด = 1 : 5				
	สับปะรดแช่แข็ง : สับปะรดสด = 1 : 2.5				

1. สถานการณ์โลก
ปี 2564 ผลผลิตเพิ่มขึ้นจากปี 2563 ประมาณร้อยละ 1.83 เนื่องจาก สภาพอากาศเอื้ออำนวย ทำให้สับปะรดภาพรวมปรับเพิ่มขึ้น

2. สถานการณ์การผลิตและตลาดของไทย

2.1 การผลิต ปี 2565 สศก. พยากรณ์เนื้อที่เก็บเกี่ยวทั้งประเทศจะเพิ่มขึ้นจากปีที่ผ่านมา เนื่องจากราคารับซื้อขยับตัวสูงขึ้นตั้งแต่ช่วงกลางปี 2562 ต่อเนื่องปี 2563 เกษตรกรจึงกลับมาดูแลแปลงและขยายพื้นที่การปลูกสับปะรด ปริมาณน้ำฝนเพียงพอส่งผลให้ผลผลิตต่อไร่เพิ่มขึ้นจากปีที่ผ่านมา และผลผลิตภาพรวมทั้งประเทศเพิ่มขึ้น

2.2 การตลาด ปี 2565 คาดว่าภาพรวมปริมาณผลผลิตจะเพียงพอต่อความต้องการของโรงงานแปรรูป ราคาที่เกษตรกรขายได้เคลื่อนไหวอยู่ในเกณฑ์ปกติ แต่ปัจจัยจากสถานการณ์ COVID-19 ในตลาดหลักสำคัญ อาจส่งผลให้ตลาดชะลอตัว คำสั่งซื้อลดลง รวมถึงปัญหาด้านโลจิสติกส์ (ตู้ขาด ค่าระวางสูง) และขาดแคลนแรงงานต่างด้าว อาจทำให้โรงงานลดกำลังการผลิตลง กระทั่งกระทบต่อเนื้อต่ออุตสาหกรรมทั้งระบบ

3. มาตรการ

- คกก.นโยบายสับปะรดแห่งชาติ มอบหมายให้ ศพจ. บริหารจัดการและแก้ไข ปัญหาสับปะรดในพื้นที่ที่ระบบในเบื้องต้นก่อน หากไม่สามารถแก้ไขปัญหาได้ด้วยกลไกระดับจังหวัด ให้นำเสนอคณะอนุกรรมการฯ และคณะกรรมการนโยบายฯ ต่อไป
- มุ่งเน้นการทำ contract farming ระหว่างโรงงานกับเกษตรกร ให้เป็นรูปธรรม

4. คณะกรรมการดูแลสินค้าสับปะรด
คกก.นโยบายและพัฒนาสับปะรดแห่งชาติ ได้มีมติเมื่อวันที่ 2 ก.ค.63 เห็นชอบให้ แต่งตั้งคณะอนุกรรมการ 2 คณะ ได้แก่

- คณะอนุกรรมการขับเคลื่อนการพัฒนาสับปะรด (ด้านผลิต แปรรูป ตลาด) โดยมี ประธานและฝ่ายเลขาร่วมจาก 3 หน่วยงาน คือ กษ. อก. และ พณ.
- คณะอนุกรรมการจัดทำแผนปฏิบัติการด้านสับปะรด พ.ศ. 2563-2565 โดยมี ปลัด กษ. เป็นประธาน รองปลัด พณ. และ อก. เป็นรองประธาน และ สศก. กส. คน. สศ. สศอ. เป็นฝ่ายเลขานุการร่วม

สถานการณ์ปัจจุบัน
สศก.พยากรณ์ (พ.ค.65) ผลผลิตปี 2565 1.772 ล้านตัน เพิ่มขึ้นจากปี 2564 ร้อยละ 2.68 โดยผลผลิตจะออกสู่ตลาดมาก 2 ช่วง ได้แก่ พ.ค.-มิ.ย. (ร้อยละ 24) และ พ.ย. (ร้อยละ 10) ปัจจุบันเป็นช่วงผลผลิตออกสู่ตลาดน้อย ส่งผลให้โรงงานบางส่วนเริ่มหยุดรับซื้อผลผลิตและปิดทำการประจำปี เพื่อปรับปรุงบำรุงดูแลรักษาเครื่องจักร โดยราคาที่เกษตรกรขายได้ปรับตัวสูงขึ้นต่อเนื่องตั้งแต่ต้นเดือน ก.ค.65 สัปดาห์นี้ราคาถูกใหญ่และถูกเล็กอยู่ที่ กก.ละ 8 บ. และ 3-3.5 บ. ตามลำดับ

สำหรับการส่งออก ปี 2564 ส่งออกได้รวม 0.456 ล้านตัน มูลค่า 19,959 ลบ. โดยปริมาณและมูลค่า เพิ่มขึ้นจากปี 2563 ร้อยละ 26 และร้อยละ 31 ตามลำดับ สำหรับปี 2565 คาดว่าการส่งออกจะขยายตัวจากความต้องการผลิตภัณฑ์สับปะรดของตลาดต่างประเทศที่มีอยู่ต่อเนื่อง

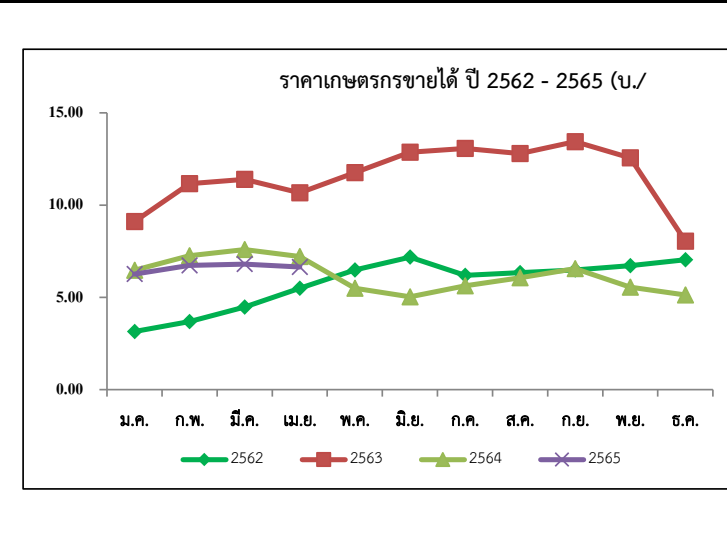

ราคาสับปะรดโรงงานที่เกษตรกรขายได้ (บาท/กก.)

ปี	ม.ค.	ก.พ.	มี.ค.	เม.ย.	พ.ค.	มิ.ย.	ก.ค.	ส.ค.	ก.ย.	ต.ค.	พ.ย.	ธ.ค.	เฉลี่ย
2561	3.32	4.25	3.76	2.93	2.29	1.75	2.09	2.32	3.12	3.35	2.83	2.86	2.97
2562	3.15	3.69	4.48	5.49	6.48	7.18	6.19	6.34	6.48	6.72	7.04	7.76	5.91
2563	9.11	11.16	11.39	10.67	11.76	12.87	13.07	12.80	13.44	12.56	8.05	6.24	10.68
2564	6.47	7.26	7.59	7.21	5.49	5.03	5.63	6.06	6.56	5.56	5.13	5.61	6.16
2565	6.26	6.73	6.80	6.65	5.62	8.00							6.41

(สป.4)

เงาะ

ประจำสัปดาห์ที่ 4 เดือนกรกฎาคม 2565 (25 - 27 กรกฎาคม 2565)

	2562	2563	2564	2565	%	
ผลผลิต (ตัน)	279,980	270,053	283,619	280,264	-1.18	1. สถานการณ์การผลิต ปี 2565 สำนักงานเศรษฐกิจการเกษตร (สศก.) ปรับลดคาดการณ์ผลผลิต ปี 2565 จากปริมาณ 300,608 ตัน เหลือ 280,264 ตัน เนื่องจากสภาพไม่เอื้ออำนวยต่อการออกดอกติดผล โดยผลผลิตภาคใต้ที่จะออกสู่ตลาด มีปริมาณลดลงเหลือเพียง 41,858 ตัน 2. แผนด้านการตลาด มาตรการด้านการตลาดในประเทศและต่างประเทศ 18 มาตรการบริหารจัดการผลไม้ ปี 2565 ดังนี้ (1) เร่งรัดตรวจและรับรอง GAP เป้าหมายไม่น้อยกว่า 120,000 แปลง (2) ช่วยเกษตรกร ผู้ประกอบการส่งออก กระจายผลผลิตผลไม้ก่อนออกแหล่งผลิต กก.ละ 3 บาท (80,000 ตัน) (3) เสริมสภาพคล่องผู้ส่งออก : สนับสนุนดอกเบี้ย 3% ระยะเวลา 6 เดือน (4) สนับสนุนให้ทำเกษตรพันธสัญญาการทำสัญญาซื้อขายล่วงหน้า/ สัญญาข้อตกลง (30,000 ตัน) (5) ส่งเสริมการบริโภคผลไม้ในประเทศ : โทลด์ผลไม้ขึ้นเครื่องบินในประเทศฟรี 25 กก. (6) สนับสนุนกล่อง พร้อมค่าจัดส่งผลไม้จากเกษตรกร กลุ่มเกษตรกร สหกรณ์ไปยังผู้บริโภคโดยตรง (300,000 กล่อง) (7) สนับสนุนรถ เร่ รถ mobile ไปรับซื้อผลไม้ และนำออกจำหน่ายผู้บริโภคโดยตรง (15,000 ตัน) (8) ประสานงานกับห้างท้องถิ่นและปั้มน้ำมันต่างๆ เปิดพื้นที่ระบายผลไม้ให้กับเกษตรกร (5,000 ตัน) (9) เซลล์โปรโมชัน ส่งเสริมการขายไม้ในต่างประเทศ (จัดงาน Thai Fruits Golden Months) 12 เมืองในจีน (10) เจรจาจับคู่ซื้อขายผลไม้ทางธุรกิจในระบบออนไลน์ (OBM) เน้นตลาดใหม่ (11) ส่งเสริมการส่งออกผลไม้ในรูปแบบ Hybrid line : การจัดงานส่งเสริมการบริโภค (THAIFEX - ANUGA Asia) (12) ประชาสัมพันธ์ผลไม้ไทยในประเทศต่างๆ ทั่วโลก 5 ภาษา (อังกฤษ ไทย จีน ญี่ปุ่น เกาหลี) (13) อบรมให้ความรู้เกษตรกร : เรื่องการค้าออนไลน์ และหลักสูตรการส่งออกเบื้องต้น (1,000 ราย) (14) ผ่อนปรนกฎระเบียบการเคลื่อนย้ายแรงงานระหว่างภาค (15) กอ.รมน.สนับสนุนกำลังพลช่วยเก็บเกี่ยวและขนย้ายผลไม้ (16) เซลล์แมนจังหวัดและเซลล์แมนประเทศช่วยระบายผลไม้ของเกษตรกรทั้งในและต่างประเทศ (17) บังคับใช้กฎหมายโดยเคร่งครัด : พ.ร.บ.ว่าด้วยราคาสินค้าและบริการ พ.ร.บ.มาตราซังตวงวัด และพ.ร.บ.การแข่งขันทางการค้า (18) เร่งรัดเปิดด่านชายแดนทั้ง 9 ด่านใน 4 จังหวัดชายแดนภาคใต้ (สงขลา สตูล ยะลา นราธิวาส) 3. คณะกรรมการดูแลสินค้าผลไม้ สินค้าผลไม้มีคณะกรรมการพัฒนาและบริหารจัดการผลไม้แล้วและรับผิดชอบ โดยมีรัฐมนตรีว่าการกระทรวงเกษตรและสหกรณ์เป็นประธาน และอธิบดีกรมส่งเสริมการเกษตรเป็นกรรมการและเลขานุการ
- ภาคตะวันออก	191,504	211,090	198,060	216,811	9.47	
- ภาคใต้	71,609	43,119	65,882	41,858	-36.47	
- ภาคอื่นๆ	16,867	15,844	19,677	21,595	9.75	
แหล่งผลิตสำคัญ						
- ภาคตะวันออก	เม.ย. - มิ.ย. ตรัง จันทบุรี และระยอง					
- ภาคใต้	ก.ค. - ก.ย. สุราษฎร์ธานี นครศรีธรรมราช และนราธิวาส					
พื้นที่ให้ผล (ไร่)	213,609	211,377	208,384	207,134	-0.60	
ผลผลิต/ไร่ (กก.)	1,311	1,278	1,361	1,353	-0.59	
การส่งออก						
- ผลสด ปริมาณ (ตันสด)	15,912	11,796	11,828	12,646	(ม.ค.-พ.ค.)	
มูลค่า (ล้านบาท)	294	172	240	177		
- แปรรูป ปริมาณ (ตันสด)	4,644	2,825	2,785	1,195		
มูลค่า (ล้านบาท)	222	155	163	68		
ประเทศคู่ค้า						
- เงาะสด	มาเลเซีย 38% เวียดนาม 29% ลาว 14%					
- เงาะกระป๋อง	จีน 20% กัมพูชา 19% เกาหลี 12%					
- เงาะกระป๋องสอดสับประด	อเมริกา 56% มาเลเซีย 16% สิงคโปร์ 8%					
สัดส่วนผลไม้						
- บริโภคสดภายในประเทศ	95%					
- ส่งออก	5%					

สถานการณ์ปัจจุบัน
 เงาะภาคตะวันออก ออกสู่ตลาดเกือบหมดแล้ว ส่วนเงาะภาคใต้ออกสู่ตลาดอย่างต่อเนื่อง แต่ปริมาณไม่มากนัก ราคาที่เกษตรกรขายได้เฉลี่ยก็โลกร้อนละ 23.98 บาท

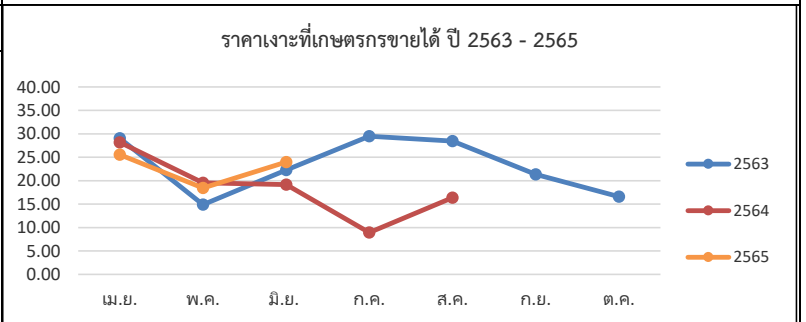

ปี	ม.ค.	ก.พ.	มี.ค.	เม.ย.	พ.ค.	มิ.ย.	ก.ค.	ส.ค.	ก.ย.	ต.ค.	พ.ย.	ธ.ค.	เฉลี่ย
2561	-	-	-	37.64	35.21	17.41	28.92	14.93	14.56	27.50	28.25	-	23.14
2562	-	-	-	25.67	24.59	28.24	29.03	18.55	16.02	13.28	-	-	25.82
2563	-	-	-	29.06	14.88	22.25	29.48	28.47	21.35	16.58	-	-	23.48
2564	-	-	-	-	28.19	19.53	19.16	8.93	16.36	-	-	-	19.46
2565	-	-	-	-	25.55	18.43	23.98 (ส.ป.4)	-	-	-	-	-	22.65

ที่มา : สำนักงานเศรษฐกิจการเกษตร

กรมการค้าภายใน กระทรวงพาณิชย์

มังคุด

ประจำสัปดาห์ที่ 4 เดือนกรกฎาคม 2565 (วันที่ 25 - 27 กรกฎาคม 2565)

	2562	2563	2564	2565 ^f	% Δ
ผลผลิต (ตัน)	352,800	336,873	270,773	283,574	4.73
- ตะวันออก	180,318	213,226	107,450	222,655	107.22
- ได้	172,098	122,616	162,477	59,659	-63.28
- อื่นๆ	384	1,019	846	1,260	48.94
ช่วงผลผลิตออกมาก/แหล่งผลิตสำคัญ					
- ตะวันออก	พ.ค. - มิ.ย. (จันทบุรี ตราด และระยอง)				
- ได้	มิ.ย. - ส.ค. (นครศรีธรรมราช ชุมพร และระนอง)				
พื้นที่ให้ผล (ไร่)	426,679	430,096	424,777	419,692	-1.20
ผลผลิตเฉลี่ย(กก./ไร่)	827	783	637	676	6.12
มูลค่าผลผลิต (ล้านบาท)	10.24	13.35	13.21	N/A	
การบริโภค (ตัน)					
- บริโภคสด	-55,189	47,425	13,552	N/A	
- แปรรูป	-568	479	1,505	N/A	
การส่งออก (สด+แช่แข็ง)				(ม.ค. - พ.ค.)	
- ปริมาณ (ตัน)	408,557	291,378	255,716	105,395	
- มูลค่า (ล้านบาท)	16,694	14,997	17,051	7,570	
ประเทศคู่ค้า					
- มังคุดสด	จีน 95% ออสเตรเลีย 4% อื่นๆ 1%				
- มังคุดแช่แข็ง	สหรัฐอเมริกา 79% ไต้หวัน 17% มาเลเซีย 4%				

1. สถานการณ์การผลิตและการตลาด

1.1 ผลผลิต ปี 2565 สศก. คาดว่าผลผลิตมีแนวโน้มเพิ่มขึ้นจากปี 2564 เนื่องจากสภาพอากาศเอื้ออำนวยเป็นปกติ มีปริมาณน้ำเพียงพอในช่วงก่อนออกดอก และไม่มีฝนตกในช่วงออกดอก รวมทั้งอุณหภูมิเหมาะสม ทำให้ออกดอกและติดผลดี ประกอบกับต้นมังคุดได้พักสะสมอาหารจากการที่ติดผลน้อยเมื่อปีก่อน ส่งผลให้ผลผลิตมังคุดในปี 2565 คาดว่าจะเพิ่มขึ้นจากปีก่อน

1.2 การตลาด จากสถานการณ์การแพร่ระบาดของ COVID-19 ส่งผลให้ตลาดส่งออกหลัก (จีน) บังคับใช้มาตรการควบคุมโรคโควิด (Zero COVID) กับสินค้านำเข้าจากต่างประเทศ โดยเฉพาะสินค้าเกษตรและอาหาร ให้มีการปนเปื้อนเป็น 0 ส่งผลให้การส่งออกผลไม้ทางบกติดขัดและชะลอตัว

2. แผนด้านการตลาดของกระทรวงพาณิชย์

มาตรการด้านการตลาดในประเทศและต่างประเทศ 18 มาตรการบริหารจัดการผลไม้ ปี 2565 ดังนี้

(1) เร่งรัดตรวจและรับรอง GAP เป้าหมายไม่น้อยกว่า 120,000 แปลง (2) ช่วยเกษตรกร ผู้ประกอบการ ส่งเสริมผลผลิตผลไม้ส่งออกนอกแหล่งผลิต กก.ละ 3 บาท (80,000 ตัน) (3) เสริมสภาพคล่องผู้ส่งออก : สนับสนุนดอกเบี้ย 3% และช่วยผู้ส่งออก กก.ละ 5 บาท (60,000 ตัน) (4) สนับสนุนให้ทำเกษตรพันธสัญญา การทำสัญญาซื้อขายล่วงหน้า/สัญญาข้อตกลง (30,000 ตัน) (5) ส่งเสริมการบริโภคผลไม้ในประเทศ : โหลดผลไม้ขึ้นเครื่องบินในประเทศ ฟรี 25 กก. (6) สนับสนุนส่งออก พร้อมค่าจัดส่งผลไม้ จากเกษตรกร กลุ่มเกษตรกร สหกรณ์ไปยังผู้บริโภคโดยตรง (300,000 กล่อง) (7) สนับสนุนรถเร่ รถ mobile ไปรับซื้อผลไม้ และนำออกจำหน่ายสู่ผู้บริโภคโดยตรง (15,000 ตัน) (8) ประสานงานกับห้างท้องถิ่นและปั้มน้ำมันต่างๆ เปิดพื้นที่ระบายผลไม้ให้กับเกษตรกร (5,000 ตัน) (9) เชลล์โปรโมชัน ส่งเสริมการขายผลไม้ในต่างประเทศ (จัดงาน Thai Fruits Golden Months) 12 เมืองในจีน (10) เจรจาจับคู่ซื้อขายผลไม้ทางธุรกิจในระบบออนไลน์ (OBM) เน้นตลาดใหม่ (11) ส่งเสริมการส่งออกผลไม้ในรูปแบบ Hybrid line : การจัดงานส่งเสริมการบริโภคผลไม้ระดับนานาชาติ (THAIFEX - ANUGA Asia) (12) ประชาสัมพันธ์ผลไม้ไทยไปในประเทศต่างๆ ทั่วโลก 5 ภาษา จัดทำคลิปวิดีโอและ Infographic 5 ภาษา (อังกฤษ ไทย จีน ญี่ปุ่น เกาหลี) (13) อบรมให้ความรู้เกษตรกร : เรื่องการค้าออนไลน์ และหลักสูตรการส่งออกเบื้องต้น (1,000 ราย) (14) ผ่อนปรนกฎระเบียบการเคลื่อนย้ายแรงงานระหว่างภาค (15) กอ.รมน.สนับสนุนกำลังพลช่วยเหลือเกี่ยวและขนย้ายผลไม้ (16) เชลล์แมนจังหวัดและเชลล์แมนประเทศช่วยขายผลไม้ของเกษตรกรทั้งในและต่างประเทศ (17) บังคับใช้กฎหมายโดยเคร่งครัด : พ.ร.บ.ว่าด้วยราคาสินค้าและบริการ พ.ร.บ.มาตราชั่งตวงวัด และพ.ร.บ.การแข่งขันทางการค้า (18) เร่งรัดเปิดด่านชายแดนทั้ง 9 ด่านใน 4 จังหวัดชายแดนภาคใต้ (สงขลา สตูล ยะลา นราธิวาส)

3. คณะกรรมการดูแลสินค้าผลไม้

สินค้าผลไม้มีคณะกรรมการพัฒนาและบริหารจัดการผลไม้ดูแลรับผิดชอบ โดยมีรัฐมนตรีว่าการกระทรวงเกษตรและสหกรณ์เป็นประธาน และอธิบดีกรมส่งเสริมการเกษตรเป็นกรรมการและเลขานุการ

สถานการณ์ปัจจุบัน

- สิ้นสุดฤดูกาลมังคุดภาคตะวันออก
- ผลผลิตมังคุดภาคใต้ออกสู่ตลาดอย่างต่อเนื่อง โดยในปัจจุบันได้ออกสู่ตลาดแล้วประมาณร้อยละ 32 (19,000 ตัน) โดยราคามังคุด (คละ) ที่เกษตรกรขายได้เป็นไปตามกลไกตลาดที่ กก. ละ 20 บาท

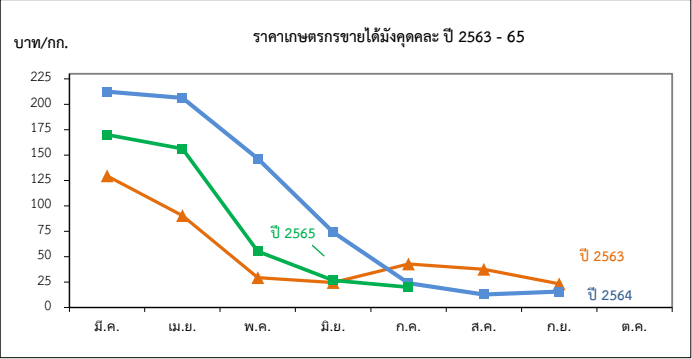

ราคาที่เกษตรกรขายได้มังคุดคละ

หน่วย: บาท/กก.

ปี	ม.ค.	ก.พ.	มี.ค.	เม.ย.	พ.ค.	มิ.ย.	ก.ค.	ส.ค.	ก.ย.	ต.ค.	พ.ย.	ธ.ค.	เฉลี่ย
2559	-	-	-	77.93	55.75	28.99	41.08	28.26	21.40	19.87	-	-	35.56
2560	-	-	-	171.35	77.92	45.54	14.23	22.06	33.93	-	-	-	40.10
2561	-	-	143.09	114.70	85.88	50.55	30.41	18.35	12.35	-	-	-	43.57
2562	-	-	55.67	47.28	54.74	50.69	23.21	11.50	15.15	15.97	-	-	29.02
2563	-	-	129.50	90.31	29.29	24.49	42.92	37.65	23.29	-	-	-	39.63
2564	-	-	212.40	206.33	146.50	74.22	23.99	12.78	15.60	-	-	-	48.77
2565	-	-	170.00	156.37	55.29	26.78	20.00	-	-	-	-	-	55.70

ที่มา : สำนักงานเศรษฐกิจการเกษตร

(ก.ค.65)

กรมการค้าภายใน (ก.ค.65)

ทุเรียน

ประจำสัปดาห์ที่ 4 เดือนกรกฎาคม 2565 (25 ก.ค. - 27 ก.ค. 65)

	2562	2563	2564	2565*	± %Δ
ผลผลิต (ตัน)	1,017,097	1,116,066	1,216,728	1,265,763	4.03
- ภาคตะวันออก (3 จังหวัด)	497,396	550,035	579,281	732,330	26.42
- ภาคใต้	482,140	518,896	576,594	465,959	-19.19
- ภาคอื่นๆ	37,561	47,135	60,853	67,474	10.88
ช่วงผลผลิตออกมาก/แหล่งผลิตสำคัญ					
- ภาคตะวันออก	เม.ย. - มิ.ย จันทบุรี ระยอง ตราด				
- ภาคใต้	ก.ค. - ส.ค. ชุมพร ยะลา นครศรีธรรมราช สุราษฎร์ธานี				
พื้นที่ให้ผล (กก.)	729,466	797,732	865,486	936,321	8.18
ผลผลิต/ไร่	1,405	1,399	1,406	1,352	-3.84
มูลค่าผลผลิต (ล้านบาท)	104	127	133	N/A	-
การบริโภคในประเทศ (ตัน)					
- บริโภคสด	323,425	444,132	278,987	N/A	
- แปรรูป	20,342	22,321	24,259	N/A	
การส่งออก (สด+แช่แข็ง+แปรรูป)				(ม.ค.-พ.ค.65)	
- ปริมาณ (ตัน)	680,873	649,643	925,397	438,616	
- มูลค่า (ล้านบาท)	51,036	72,070	119,058	59,103	
ประเทศคู่ค้า					
ทุเรียนสด	จีน 96% ฮองกง 2% ไต้หวัน 1% อื่นๆ 1%				
ทุเรียนแปรรูป	จีน 95% สหรัฐฯ 3% อื่นๆ 2%				
แช่แข็ง	จีน (96%) สหรัฐฯ (2%) อื่นๆ (2%)				
กวน	ออสเตรเลีย (61%) ฟิลิปปินส์ (34%) จีน (1%) อื่นๆ (4%)				
อบแห้ง	จีน (69%) อิหร่าน (16%) ลาว (3%) อื่นๆ (12%)				

1. สถานการณ์การผลิตและการตลาด

1.1 ผลผลิต ปี 2565 สดก. คาดว่าผลผลิตมีแนวโน้มเพิ่มขึ้นจากปี 2564 เนื่องจากต้นทุเรียนที่ปลูกในปี 2560 เริ่มให้ผลในปีนี้ และการปรับเปลี่ยนพืชอื่นจาก ข้าวโพดเลี้ยงสัตว์ มันสำปะหลัง ยางพารา ไม้ผลอื่นๆ เพราะราคาทุเรียนในปีก่อนมีราคาเพิ่มขึ้น ประกอบกับสภาพภูมิอากาศปลายปี 2564 เหมาะต่อการติดดอกติดผล ต้นทุเรียนได้รับน้ำเพียงพอรวมถึงเกษตรกรบำรุงดูแลดีขึ้น ภาพรวมผลผลิตทั้งประเทศจึงเพิ่มขึ้นด้วย

1.2 การตลาด จากสถานการณ์การแพร่ระบาดของ COVID-19 ส่งผลให้ตลาดส่งออกหลัก (จีน) บังคับใช้มาตรการควบคุมโรคโควิด (Zero COVID) กับสินค้านำเข้าจากต่างประเทศ โดยเฉพาะสินค้าเกษตรและอาหาร ให้มีการปนเปื้อนจากโรคโควิดให้เป็น 0 ส่งผลให้ทำให้การส่งออกผลไม้ทางบกผ่านด่านจีนเพิ่มความเข้มงวดส่งผลให้การจราจรติดขัดและชะลอตัว

2. แนวทางการตลาดของกระทรวงพาณิชย์

มาตรการด้านการตลาดในประเทศและต่างประเทศ 18 มาตรการบริหารจัดการผลไม้ ปี 2565 ดังนี้

(1) เร่งรัดตรวจและรับรอง GAP เป้าหมายไม่น้อยกว่า 120,000 แปลง (2) ช่วยเกษตรกร ผู้ประกอบการ ส่งเสริมผลผลิตผลไม้ส่งออกนอกแหล่งผลิต กก.ละ 3 บาท (80,000 ตัน) (3) เสริมสภาพคล่องผู้ส่งออก : ปลายน้ำ 1) ผลักดันส่งออก กก.ละ 4 บาท, 2) ส่งเสริมการขาย Offline Online : Magnet ห้างฯ ภัตตาคาร (4) การทำสัญญาซื้อขายล่วงหน้า/สัญญาข้อตกลง (30,000 ตัน) (5) ส่งเสริมการบริโภคผลไม้ในประเทศ (6) สนับสนุนกล่อง หรือค่าจัดส่งผลไม้จากเกษตรกร กลุ่มเกษตรกร สหกรณ์ไปยังผู้บริโภคโดยตรง (300,000 กล่อง) (7) สนับสนุนรถรับ-ส่งผลไม้ ไปรับซื้อผลไม้ และนำออกจำหน่ายผู้บริโภคโดยตรง (15,000 ตัน) (8) ประสานงานกับห้างท้องถิ่นและปั้มน้ำมันต่างๆ เปิดพื้นที่ระบายผลไม้ให้กับเกษตรกร (5,000 ตัน) (9) เซลล์ไปรษณีย์ส่งเสริมการขายผลไม้ในต่างประเทศ (จัดงาน Thai Fruits Golden Months) 12 เมืองในจีน (10) เจริญจับคู่ซื้อขายผลไม้ทางธุรกิจในระบบออนไลน์ (OBM) เน้นตลาดใหม่ (11) ส่งเสริมการส่งออกผลไม้ในรูปแบบ Hybrid line : การจัดงานส่งเสริมการบริโภคผลไม้ระดับนานาชาติ (THAIFEX - ANUGA Asia) (12) ประชาสัมพันธ์ผลไม้ไทยไปในประเทศต่างๆ ทั่วโลก 5 ภาษา จัดทำคู่มือวีดิโอและ Infographic 5 ภาษา (อังกฤษ ไทย จีน ญี่ปุ่น เกาหลี) (13) อบรมให้ความรู้เกษตรกร : เรื่องการค้าออนไลน์ และหลักสูตรการส่งออกเบื้องต้น (1,000 ราย) (14) มุ่งปรนปรุงระเบียบการเคลื่อนย้ายแรงงานระหว่างภาค (15) กอ.รมน.สนับสนุนกำลังพลช่วยเก็บเกี่ยวและขนย้ายผลไม้ (16) เซลล์แมนจังหวัดและเซลล์แมนประเทศช่วยระบายผลไม้ของเกษตรกรทั้งในและต่างประเทศ (17) บังคับใช้กฎหมายโดยเคร่งครัด : พ.ร.บ.ว่าด้วยราคาสินค้าและบริการ พ.ร.บ.มาตรา ชั่งตวงวัด และพ.ร.บ.การแข่งขันทางการค้า (18) เร่งรัดเปิดด่านชายแดนทั้ง 9 ด่านใน 4 จังหวัดชายแดนภาคใต้ (สงขลา สตูล ยะลา นราธิวาส)

3. คณะกรรมการดูแลสินค้าผลไม้

สินค้าผลไม้มีคณะกรรมการพัฒนาและบริหารจัดการผลไม้ดูแลรับผิดชอบ โดยมีรัฐมนตรีว่าการกระทรวงเกษตรและสหกรณ์เป็นประธาน และอธิบดีกรมส่งเสริมการเกษตรเป็นกรรมการและเลขานุการ

สถานการณ์ปัจจุบัน

- ในประเทศ : ทุเรียนภาคตะวันออกฤดูกาลผลิตปี 2565 ในพื้นที่ จ.จันทบุรี จ.ระยอง จ.ตราด ออกสู่ตลาดใกล้หมดแล้ว ประกอบกับทุเรียนภาคใต้ จ.ชุมพร จ.นครศรีฯ จ.สุราษฎร์ฯ จ.ยะลา จ.นราธิวาส ออกสู่ตลาดแล้ว โดยราคาเฉลี่ยหอมทองทะเลเพิ่มขึ้นจากสัปดาห์ก่อน กก.ละ 94.59 เป็น กก.ละ 108.78 ในสัปดาห์นี้ (สป.4) คิดเป็นร้อยละ 15 สำหรับราคาหอมทองเกรดส่งออก (AB) ของภาคใต้ ราคาเฉลี่ย กก.ละ 99 บาท

- ตลาดต่างประเทศ : คาดการณ์แนวโน้มราคาจะผันผวนตามสถานการณ์ตลาด อาทิ การเปิดตลาดค้าส่งผลไม้ช่วยจ่าน นครเซี่ยงไฮ้ ตามมาตรการคลาย Lock down ในวันที่ 20 เม.ย.65 หรือการระงับ/ปิดด่านของจีนหากพบเชื้อตามนโยบาย Zero COVID อาทิ วันที่ 4 พฤษภาคม มีการปิดด่านไม้อ่าน และเปิดในวันที่ 5 พ.ค. 2565 ซึ่งปัจจุบันปัญหาเรื่องการติดขัดของด่านแต่ละด่านเริ่มคลี่คลายและกลับสู่ภาวะปกติ

เนื่องจากการจัดทำแผนการขนส่งผลไม้ไปจีน ตามมาตรการบริหารจัดการผลไม้เชิงรุก ปี 2565 ที่ได้ปรับเปลี่ยนแนวทางการขนส่งทางบกที่แออัดกระจายไปยังทางเรือและทางอากาศมากขึ้น

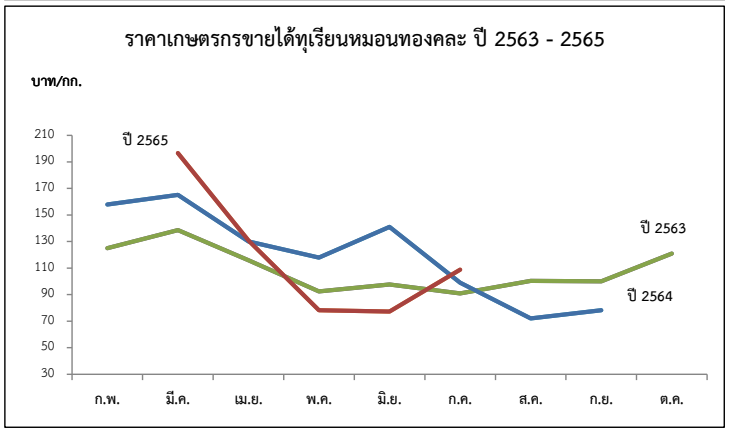

ปี	ก.พ.	มี.ค.	เม.ย.	พ.ค.	มิ.ย.	ก.ค.	ส.ค.	ก.ย.	เฉลี่ย	ก.พ.	มี.ค.	เม.ย.	พ.ค.	มิ.ย.	ก.ค.	ส.ค.	ก.ย.	ต.ค.	เฉลี่ย
พันธุ์ชะนี (บาท/กก.)																			
2561	-	-	38.06	48.50	50.16	43.81	20.39	-	42.51	-	120.00	73.46	88.36	78.43	76.42	62.52	78.63	-	78.16
2562	-	99.39	61.63	69.58	78.75	43.26	50.00	-	63.37	137.50	121.13	89.77	113.63	121.85	95.46	73.38	85.44	85.61	99.86
2563	-	110.78	98.51	65.94	58.90	51.04	50.00	-	68.28	125.00	138.64	115.92	92.52	97.63	90.95	100.30	100.00	120.98	102.15
2564	120.00	114.00	95.67	80.37	82.32	49.00	28.62	-	81.43	158.00	165.18	130.09	117.95	140.98	99.10	72.10	78.20	-	113.98
2565	-	-	99.12	47.77	36.30				72.55	-	196.67	130.76	78.29	77.28	108.78				109.68

(สป.4)

ลองกอง

ประจำสัปดาห์ที่ 4 เดือนกรกฎาคม 2565 (วันที่ 25 - 27 กรกฎาคม 2565)

	2562	2563	2564	2565	% Δ
ผลผลิต (ตัน)	118,602	74,358	76,313	46,483	-39.09
- ภาคตะวันออก	21,257	22,993	20,656	19,555	-5.33
- ภาคเหนือ	20,809	16,969	19,476	20,378	4.63
- ภาคใต้	76,534	34,396	36,181	6,550	-81.90
ช่วงผลผลิตออกมา/แหล่งผลิตสำคัญ					
- ภาคตะวันออก	ก.ค. (30%) จันทบุรี ตราด ระยอง				
- ภาคเหนือ	ส.ค. (30%) อุดรดิตต์ สุโขทัย				
- ภาคใต้	ก.ย. - ต.ค. (11%) ยะลา สุราษฎร์ธานี นราธิวาส				
พื้นที่ให้ผล (ไร่)	236,090	222,950	207,205	194,667	-6.05
ผลผลิต/ไร่ (กก)	502	334	368	239	-35.05
จำนวนครัวเรือน	146,405	146,122	138,354	113,994	
การบริโภค (ตัน)					
- บริโภคสด	117,194	72,646	74,861	N/A	
การส่งออก					
- ปริมาณ (ตัน)	1,408	1,712	1,452	381	
- มูลค่า (ล้านบาท)	31.60	42.86	36.46	1.46	
ประเทศคู่ค้า	มาเลเซีย 28%	เวียดนาม 26%			

สถานการณ์ปัจจุบัน

- ผลผลิตลองกองปี 2565 ที่ออกสู่ตลาดขณะนี้ เป็นของภาคตะวันออก ออกสู่ตลาดแล้วประมาณ 96% โดยคาดว่าผลผลิตจะออกมากสุดในเดือนกรกฎาคม 2565

- ราคาที่เกษตรกรขายได้ เบอร์ 1 กก.ละ 58 บาท เบอร์ 2 กก.ละ 48 บาท เกรดคละ กก.ละ 19.92 บาท ราคาทรงตัวเท่ากับสัปดาห์ก่อน

1. สถานการณ์การผลิตและการตลาด

1.1 การผลิต สศก. คาดการณ์ผลผลิตลดลงจากปีที่ผ่านมา เนื่องจากเกษตรกรปรับเปลี่ยนไปปลูกทุเรียน สำหรับผลผลิตต่อเนื่องที่ลดลง เนื่องจากมีฝนตกตั้งแต่เดือนมกราคมเป็นต้นมา ดอกและผลร่วงออกเป็นใบอ่อนแทนการออกดอก ส่งผลให้ผลผลิตต่อไร่ลดลงตาม

1.2 การตลาด ลองกองมีอายุการเก็บรักษาสั้น เน่าเสียง่ายและส่วนใหญ่บริโภคสดภายในประเทศ จึงต้องการกระจายให้ถึงผู้บริโภคโดยเร็ว

2. แนวทางบริหารจัดการผลไม้ ปี 2565 ดังนี้

1) ขอความร่วมมือ ผวจ. ผ่อนผันและอำนวยความสะดวกการเคลื่อนย้ายแรงงานและทหาร (กองทัพ/ก.อ.รมน.) ช่วยขนส่งลองกองในพื้นที่ จขต.

2) ได้กำหนดมาตรการบริหารจัดการผลไม้เชิงรุก ปี 2565 ครอบคลุมตลอดห่วงโซ่ ตั้งแต่ต้นน้ำ กลางน้ำ และปลายน้ำ รวม 18 มาตรการ เพื่อให้การบริหารจัดการมีประสิทธิภาพมากยิ่งขึ้น โดยมีมาตรการสำคัญ ดังนี้

2.1) ตลาดในประเทศ : ส่งเสริมการทำสัญญาซื้อขายผลไม้คุณภาพล่วงหน้า (อภก้อยโมเดล) ช่วยเชื่อมโยงและกระจายผลไม้ออกนอกแหล่งผลิต (สนับสนุน กก.ละ 3 บ.) รวมทั้งจัดหาพื้นที่ขายให้เกษตรกร ผ่านห้าง/ห้างท้องถิ่น ตลาด รถผลไม้ แพลตฟอร์มออนไลน์ การขนส่ง ผ่านไปรษณีย์และแพลตฟอร์มขนส่ง และหัวผลไม้ขึ้นเครื่องบินในประเทศฟรี 25 กก. จัดกิจกรรมรณรงค์ประชาสัมพันธ์กระตุ้นการบริโภคภายในประเทศ

2.2) เสริมสภาพคล่อง : สนับสนุนการชดเชยดอกเบี้ยเงินกู้ ร้อยละ 3 ระยะเวลา 6 เดือน

2.3) ต่างประเทศ : สศ. จัดกิจกรรมส่งเสริมการจำหน่าย รณรงค์ประชาสัมพันธ์การบริโภคผลไม้ในรูปแบบออนไลน์ ออฟไลน์ และไฮบริด

2.4) มาตรการเพิ่มเติม : 1) ทีมเซลล์แมนจังหวัดและประเทศช่วยระบายนผลไม้ของเกษตรกรทั้งในและต่างประเทศ และ 2) เร่งรัดการเปิดด่านชายแดน ทั้ง 9 ด่านใน 4 จขต (สงขลา สตูล ยะลา นราธิวาส)

3. คณะกรรมการดูแลสินค้าผลไม้

สินค้าผลไม้มีคณะกรรมการพัฒนาและบริหารจัดการผลไม้ดูแลรับผิดชอบ โดยมี รมว.ก. เป็นประธาน และอธิบดีกรมส่งเสริมการเกษตรเป็นกรรมการและเลขานุการ

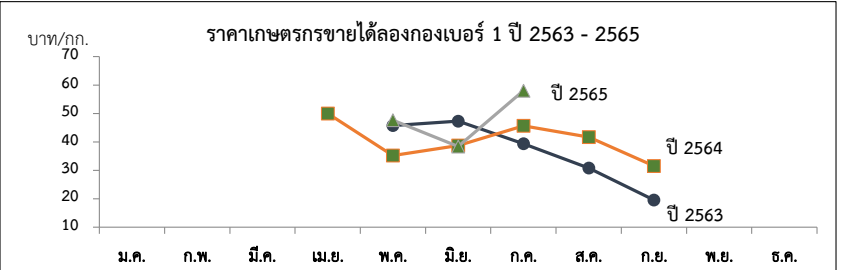

ปี	ราคาที่เกษตรกรขายได้ (ลองกองเบอร์ 1)											เฉลี่ย	
	ม.ค.	ก.พ.	มี.ค.	เม.ย.	พ.ค.	มิ.ย.	ก.ค.	ส.ค.	ก.ย.	ต.ค.	พ.ย.		ธ.ค.
2559	-	-	-	62	53.59	42.93	54.47	43.52	32.16	16.86	28.00	-	42.91
2560	-	-	-	-	51.98	40.81	38.55	34.20	40.00	-	-	-	39.75
2561	-	-	-	70	54	33.32	46.11	35.71	26.67	-	-	-	36.87
2562	-	-	-	-	45.73	47.3	39.33	30.80	19.56	-	-	-	35.34
2563	-	-	-	50	35.2	38.68	45.61	41.67	31.54	-	-	-	38.69
2564	-	-	-	-	50.34	43.63	31.76	23.41	20.83	-	-	-	32.09
2565	-	-	-	-	47.59	38.39	58.00 (สป.4)	-	-	-	-	-	42.69

ที่มา : สำนักงานเศรษฐกิจการเกษตร/สพจ.จันทบุรี

กรมการค้าภายใน กระทรวงพาณิชย์

กรกฎาคม 2565

ลำไย

ประจำสัปดาห์ที่ 4 เดือน กรกฎาคม 2565 (วันที่ 25 - 27 กรกฎาคม 2565)

	2562	2563	2564	2565 ⁽¹⁾	%
ผลผลิต (ตัน)	1,176,361	1,182,488	1,567,087	1,655,367	5.63
- ภาคเหนือ	779,803	816,856	954,820	1,064,318	11.47
- ภาคตะวันออก	366,757	330,841	571,497	550,610	-3.65
- ภาคอื่นๆ	29,801	34,791	40,770	40,439	-0.81
ช่วงผลผลิตออกมาก/แหล่งผลิตสำคัญ การกระจายผลผลิต นอกฤดู : ในฤดู คือ 40 : 60					
- ภาคเหนือ	ม.ย. - ก.ย. เชียงใหม่ ลำพูน เชียงราย พะเยา น่าน ตาก ลำปาง และแพร่				
- ภาคตะวันออก	ม.ค. - พ.ค. และ ต.ค. - ธ.ค. จันทบุรี สระแก้ว ตราด				
พื้นที่ให้ผล (ไร่)	1,537,320	1,583,920	1,650,124	1,706,287	3.40
ผลผลิต/ไร่ (กก.)	765	747	950	970	2.11
จำนวนครัวเรือน (ครัวเรือน)	244,186	252,689	253,209	202,752	
มูลค่าผลผลิต (ล้านบาท)	30,950	26,346	35,432		
บริโภคในประเทศ (ตัน)	117,636	118,246	287,578	303,070	5.39
ส่งออก (ตัน/ล้านบาท)	<u>ปี 2562</u>	<u>ปี 2563</u>	<u>ปี 2564</u>	<u>ปี 2565</u> (ม.ค.-พ.ค.65) 129,390	
- ปริมาณลำไยสด	583,297	464,824	633,131		
- มูลค่าลำไยสด	20,812	16,845	23,133	4,468	
- ปริมาณลำไยแช่แข็ง	28.75	77.3	158.97	15.04	
- มูลค่าลำไยแช่แข็ง	5.01	8.72	9.16	2.33	
- ปริมาณลำไยกระป๋อง	9,076	9,573	9,386	2,704	
- มูลค่าลำไยกระป๋อง	533	657	670	208	
- ปริมาณลำไยอบแห้ง	164,575	155,504	156,684	27,046	
- มูลค่าลำไยอบแห้ง	8,780	7,058	7,417	1,405	
ประเทศคู่ค้า					
ลำไยสด	จีน 78% อินโดนีเซีย 9% ฮองกง 4%				
ลำไยแช่แข็ง	จีน 70% ฮองกง 16% ญี่ปุ่น 10%				
ลำไยกระป๋อง	มาเลเซีย 26% จีน 24% อินโดนีเซีย 18%				
ลำไยอบแห้ง	จีน 92% เวียดนาม 5% ฮองกง 1%				
อัตราแปรสภาพ	ลำไยกระป๋อง 1 : 0.55 ลำไยอบแห้ง 1 : 0.33				
	ลำไยสด 100 กก. : ลำไยกระป๋อง 55.00 กก.				
	ลำไยสด 100 กก. : ลำไยอบแห้งทั้งหมด 33.33 กก.				
	ลำไยสด 100 กก. : ลำไยอบแห้งเฉพาะเนื้อ 10.00 กก.				

1. สถานการณ์การผลิตและการตลาดปี 2565

1.1 การผลิต : สศก.คาดการณ์ผลผลิตลำไยทั่วประเทศ จำนวน 1,708,517 ตัน

เนื้อที่ให้ผลรวมทั่วประเทศเพิ่มขึ้นเล็กน้อย จากต้นลำไยที่ปลูกในปี 2562 ซึ่งเกษตรกรปลูกแทนลำต้นที่ตายและไม้ผลอื่น เริ่มให้ผลผลิตได้ในปีนี้ ผลผลิตต่อเนื่องที่ให้ผลลดลง เนื่องจากราคาลำไยที่เกษตรกรขายได้ในปี 2564 ลดลงจากปีที่ผ่านมา จึงไม่จูงใจให้เกษตรกร บำรุงดูแล และลดการใส่ปุ๋ย แต่โดยรวมผลผลิต ปี 2565 ยังคงเพิ่มขึ้นตามปริมาณเนื้อที่ให้ผล

1.2 การตลาด : สศก. คาดว่าตลาดส่งออกยังมีความต้องการอย่างต่อเนื่อง ที่สำคัญไทยยังรักษามาตรฐานการส่งออกได้ดี แต่อาจจะต้องเฝ้าระวังปัญหาการขาดแคลนตู้คอนเทนเนอร์ และค่าเงินบาทที่อ่อนค่าอย่างต่อเนื่อง ในกรณีนี้ ทูตพาณิชย์ และทูตเกษตรในจีน เร่งเจรจาเพื่อสร้างความเชื่อมั่นและความเข้าใจเพื่อให้จีนผ่อนปรนมาตรการ รวมทั้งการผลักดัน แนวทางการกำหนดช่องทางพิเศษ (Green Lane) สำหรับผลไม้ไทย เพื่อให้กระบวนการตรวจปล่อยสินค้าผลไม้เข้า รวดเร็วขึ้น ตลอดจนได้มอบให้ สศ. เร่งหาตลาดใหม่ที่มีศักยภาพเพิ่มเติมเพื่อลดการพึ่งพาตลาดจีน

2. มาตรการบริหารจัดการผลไม้เชิงรุก ปี 2565 (7 ต.ค.64)

ครอบคลุมตลอดห่วงโซ่ ตั้งแต่ต้นน้ำ กลางน้ำ และปลายน้ำ รวม 18 มาตรการ โดยให้กรมมาตรการเดิม ของปีที่ผ่านมา จำนวน 16 มาตรการ และเพิ่มเติมอีก 2 มาตรการ เพื่อให้การบริหารจัดการมีประสิทธิภาพ มากยิ่งขึ้น โดยมีมาตรการด้านการตลาดที่สำคัญ ดังนี้

- 1) ตลาดในประเทศ : กรมการค้าภายใน ส่งเสริมการค้าสัญญาซื้อขายผลไม้คุณภาพล่วงหน้า (อมก๋อยโมเดล) ช่วยเชื่อมโยงและกระจายผลไม้ออกนอกแหล่งผลิต (สนับสนุน กก.ละ 3 บ.) รวมทั้งจัดทำพื้นที่ ขายให้เกษตรกร ผ่านห้าง/ห้างท้องถิ่น ตลาด ธรณ์ผลไม้ แพลตฟอร์มออนไลน์ การขนส่งผ่านไปรษณีย์และ แพลตฟอร์มขนส่ง และหัวผลไม้ขึ้นเครื่องบินในประเทศฟรี 25 กก. จัดกิจกรรมรณรงค์ประชาสัมพันธ์กระตุ้น การบริโภคภายในประเทศ เป้าหมายรวม 133,300 ตัน
- 2) เสริมสภาพคล่อง : กรมการค้าภายใน สนับสนุนการบริหารจัดการในการส่งออก กิโลกรัมละ 4 บาท (เป้าหมาย 100,000 ตัน) เพื่อลดภาระต้นทุนที่เพิ่มขึ้นอันเนื่องจากสถานการณ์การแพร่ระบาดของ COVID-19 และชดเชยดอกเบี้ยร้อยละ 3 ระยะเวลา 6 เดือน (วงเงินกู้รวม 1,670 ล้านบาท) เพื่อลดภาระด้านเงินทุน หมุนเวียน และเพิ่มสภาพคล่องในการรับซื้อผลไม้ ให้แก่ กลุ่มเกษตรกร วิชาทิกชุมชน สหกรณ์ ผู้ประกอบการ และโรงงานแปรรูป
- 3) ตลาดต่างประเทศ : กรมส่งเสริมการค้าระหว่างประเทศ จัดกิจกรรมส่งเสริมการค้าขาย รมรงค์ประชาชนสัมพันธ์การบริโภคผลไม้ ในรูปแบบออนไลน์ ออนไลน์ และไฮบริด
- 4) มาตรการเพิ่มเติม : 1) ทีมเซลล์แมนจังหวัดและทีมเซลล์แมนประเทศช่วยระบายผลไม้ของเกษตรกรทั้งใน และต่างประเทศ และ 2) เร่งรัดการเปิดด่านชายแดน ทั้ง 9 ด่านใน 4 จังหวัดชายแดนภาคใต้ (สงขลา สตูล ยะลา นราธิวาส) ซึ่งได้ดำเนินการเปิดด่านครบทั้งหมดแล้วเมื่อวันที่ 15 พ.ย.64

สถานการณ์ปัจจุบัน

- ผลผลิตลำไยภาคเหนือ (ในฤดู) ออกสู่ตลาดแล้ว 22% และออกสู่ตลาดมากตั้งแต่กลางเดือน ก.ค.65 เป็นต้นไป ราคาลำไยสดทั้งซ้อเกรด AA+A และ A+B อยู่ที่ กก.ละ 13-22 บาท และ 8-18 บาท ตามลำดับ สำหรับราคาลำไยรูดร่วง เกรด AA A และ B ราคายูอยู่ที่ กก.ละ 12-16 บาท 4-7 บาท และ 2-4 บาท ตามลำดับ

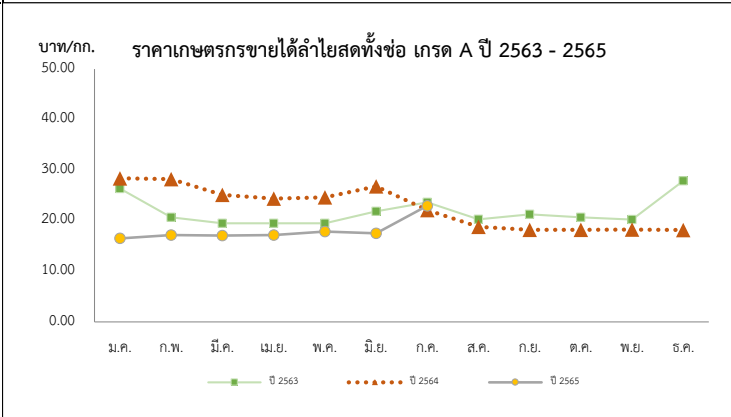

ปี	ราคาเกษตรกรขายได้ลำไยพันธุ์อีดอดทั้งซ้อ เกรด A												บาท/กก.
	ม.ค.	ก.พ.	มี.ค.	เม.ย.	พ.ค.	มิ.ย.	ก.ค.	ส.ค.	ก.ย.	ต.ค.	พ.ย.	ธ.ค.	
2561	29.29	27.88	25.50	25.72	24.50	27.45	260.01	24.32	27.56	29.99	30.63	30.74	26.72
2562	24.83	27.30	28.82	25.13	22.50	22.25	26.02	27.36	25.79	27.50	27.50	27.50	26.31
2563	26.36	20.68	19.50	19.50	19.50	21.88	23.66	20.30	21.29	20.69	20.24	27.89	22.28
2564	28.40	28.21	25.13	24.36	24.65	26.78	22.13	18.78	18.20	18.23	18.24	18.17	22.61
2565	16.51	17.17	17.06	17.17	17.86	17.50	22.97						18.03

ลีนจี

ประจำสัปดาห์ที่ 4 เดือน กรกฎาคม 2565 (วันที่ 25 - 27 กรกฎาคม 2565)

	2562	2563	2564	2565	% Δ	1. สถานการณ์การผลิตปี 2565 สศก.คาดการณ์เนื้อที่ให้ผลรวมทั้งประเทศ ปี 2565 เพิ่มขึ้นจากปีที่ผ่านมาประมาณร้อยละ 34.75 เนื้อที่ให้ผลรวมทั้งประเทศลดลง จากที่เกษตรกรโค่นต้นลีนจีเพื่อปรับเปลี่ยนไปปลูกพืชอื่น เช่น ยางพารา มันสำปะหลัง และข้าวโพดเลี้ยงสัตว์ ส่วนผลผลิตรวมเพิ่มขึ้น จากสภาพอากาศที่หนาวเย็นใกล้เคียงกับปีที่ผ่านมา							
ผลผลิต (ตัน)	23,029	33,998	36,233	48,824	34.75	2. มาตรการบริหารจัดการผลไม้เชิงรุก ปี 2565 (7 ต.ค.64) ครอบคลุมตลอดห่วงโซ่ ตั้งแต่ต้นน้ำ กลางน้ำ และปลายน้ำ รวม 18 มาตรการ โดยให้คงมาตรการเดิมของปีที่ผ่านมา จำนวน 16 มาตรการ และเพิ่มเติมอีก 2 มาตรการ เพื่อให้การบริหารจัดการมีประสิทธิภาพมากยิ่งขึ้น โดยมีมาตรการด้านการตลาดที่สำคัญ ดังนี้ 1) ตลาดในประเทศ : กรมการค้าภายใน ส่งเสริมการทำสัญญาซื้อขายผลไม้คุณภาพล่วงหน้า (อมก๋อยโมเดล) ช่วยเชื่อมโยงและกระจายผลไม้ออกนอกแหล่งผลิต (สนับสนุน กก.ละ 3 บ.) รวมทั้งจัดหาพื้นที่ขายให้เกษตรกร ผ่านห้าง/ห้างท้องถิ่น ตลาด รถผลไม้ แพลตฟอร์มออนไลน์ การขนส่งผ่านไปรษณีย์และแพลตฟอร์มขนส่ง และหัวผลไม้ขึ้นเครื่องบินในประเทศฟรี 25 กก. จัดกิจกรรมรณรงค์ประชาสัมพันธ์ยกระดับการบริโภคภายในประเทศ เป้าหมายรวม 133,300 ตัน 2) เสริมสภาพคล่อง : กรมการค้าภายใน สนับสนุนค่าบริหารจัดการในการส่งออก กิโลกรัมละ 4 บาท (เป้าหมาย 100,000 ตัน) เพื่อลดภาระต้นทุนที่เพิ่มขึ้นเนื่องจากสถานการณ์การแพร่ระบาดของ COVID-19 และขดเชยดอกเบี้ยร้อยละ 3 ระยะเวลา 6 เดือน (วงเงินกู้รวม 1,670 ล้านบาท) เพื่อลดภาระด้านเงินทุนหมุนเวียน และเพิ่มสภาพคล่องในการรับซื้อผลไม้ ให้แก่ กลุ่มเกษตรกร วิสาหกิจชุมชน สหกรณ์ ผู้ประกอบการ และโรงงานแปรรูป 3) ตลาดต่างประเทศ : กรมส่งเสริมการค้าระหว่างประเทศ จัดกิจกรรมส่งเสริมการจำหน่าย ณรงค์ศรีประชาสัมพันธ์การบริโภคผลไม้ ในรูปแบบออนไลน์ ออฟไลน์ และไฮบริด 4) มาตรการเพิ่มเติม : 1) ทีมเซลล์แมนจังหวัดและทีมเซลล์แมนประเทศช่วยระบายผลไม้ของเกษตรกรทั้งในและต่างประเทศ และ 2) เร่งรัดการเปิดด่านชายแดน ทั้ง 9 ด่านใน 4 จังหวัดชายแดนภาคใต้ (สงขลา สตูล ยะลา นราธิวาส) ซึ่งได้ดำเนินการเปิดด่านครบทั้งหมดแล้วเมื่อวันที่ 15 พ.ย.64							
- ภาคเหนือ	22,932	30,308	31,570	44,355	40.50								
- ภาคตะวันออกเฉียงเหนือ	97	1,245	1,580	1,977	25.13								
- ภาคกลาง	0	2,444	3,083	2,492	-19.17								
เนื้อที่ให้ผลผลิต (ไร่)	102,555	99,985	98,506	97,830	-0.69								
ผลผลิต/ไร่ (กก.)	225	340	368	499	35.60								
แหล่งผลิต	เชียงใหม่ พะเยา น่าน เชียงราย												
ช่วงออกสู่ตลาดมาก	พฤษภาคม-มิถุนายน 90.38 %												
จำนวนครัวเรือน	18,696	18,911	18,139										
บริโภคสด (ตัน)	15,211	26,302	27,675										
ส่งออก (ตัน)	ปี 2562	ปี 2563	ปี 2564	ปี 2565	(ม.ค.-พ.ค.65)								
- ปริมาณลีนจีสด	1,304	1,178	850	518									
- มูลค่าลีนจีสด	31	22	28	14									
- ปริมาณลีนจีแช่แข็ง	34	6	27	0.30									
- มูลค่าลีนจีแช่แข็ง	3	0.60	2	0.03									
- ปริมาณลีนจีกระป๋อง	3,106	3,107	3,563	933									
- มูลค่าลีนจีกระป๋อง	221	212	235	64									
- ปริมาณลีนจีอบแห้ง	1	4	26	0.14									
- มูลค่าลีนจีอบแห้ง	0.41	1	8	0.06									
ประเทศคู่ค้า													
- ลีนจีสด	มาเลเซีย 52% จีน 41% สิงคโปร์ 4%												
- ลีนจีแช่แข็ง	โปแลนด์ 75% รัสเซีย 19% ฮองกง 6%												
- ลีนจีกระป๋อง	อเมริกา 21% มาเลเซีย 13% เวียดนาม 13%												
- ลีนจีอบแห้ง	อเมริกา 82% รัสเซีย 12% ซาอุฯ 3%												
อัตราแปรสภาพ	ลีนจีสด 100 กก. : ลีนจีกระป๋อง 48 กก. ลีนจีสด 100 กก. : ลีนจีอบแห้ง 10 กก.												
สถานการณ์ปัจจุบัน	- ผลผลิตลีนจีของภาคเหนือ ปี 2565 สิ้นสุดฤดูกาลแล้ว												
ราคาเกษตรกรขายได้ ลีนจีพันธุ์ฮวยเกรด A (บาท/กก.)													
ปี	ม.ค.	ก.พ.	มี.ค.	เม.ย.	พ.ค.	มิ.ย.	ก.ค.	ส.ค.	ก.ย.	ต.ค.	พ.ย.	ธ.ค.	เฉลี่ย
2560	-	-	-	-	20.33	19.79	-	-	-	-	-	-	20.22
2561	-	-	-	-	24.17	13.83	-	-	-	-	-	-	22.15
2562	-	-	-	-	37.70	49.50	-	-	-	-	-	-	40.01
2563	-	-	-	-	22.78	-	-	-	-	-	-	-	22.78
2564	-	-	-	-	25.63	15.00	-	-	-	-	-	-	23.55
2565	-	-	-	-	17.75	-	-	-	-	-	-	-	17.75

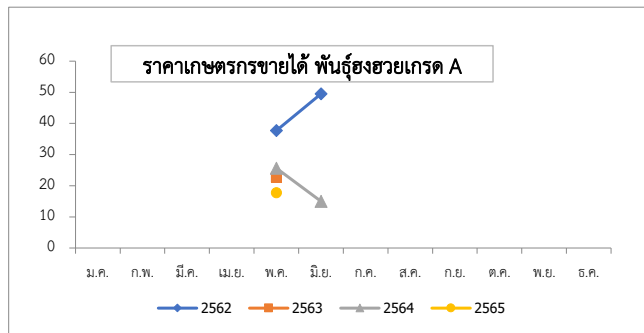

ที่มา : สำนักงานเศรษฐกิจการเกษตร

กรมการค้าภายใน กระทรวงพาณิชย์

กรกฎาคม 2565

กล้วยหอมทอง

ประจำสัปดาห์ที่ 4 เดือนกรกฎาคม (25 - 27 กรกฎาคม 2565)

<table border="1" style="width: 100%; border-collapse: collapse;"> <tr> <td>ผลผลิต</td> <td>2562</td> <td>2563</td> <td>2564</td> <td>2565</td> <td>%</td> </tr> <tr> <td>เนื้อที่ปลูก (ไร่)</td> <td>79,821</td> <td>79,266</td> <td>79,336</td> <td>66,549^(ม.ย.)</td> <td>-16.12</td> </tr> <tr> <td>เนื้อที่ให้ผล (ไร่)</td> <td>43,557</td> <td>40,846</td> <td>46,362</td> <td>39,467</td> <td>-14.87</td> </tr> <tr> <td>เนื้อที่เก็บเกี่ยวผลผลิต (ไร่)</td> <td>35,315</td> <td>30,617</td> <td>34,439</td> <td>25,647</td> <td>-25.53</td> </tr> <tr> <td>ผลผลิตที่เก็บเกี่ยวได้ (ตัน)</td> <td>126,384</td> <td>113,389</td> <td>143,526</td> <td>70,252</td> <td>-51.05</td> </tr> <tr> <td>แหล่งผลิตที่สำคัญ</td> <td colspan="5">ปทุมธานี เพชรบุรี สุราษฎร์ธานี ชุมพร และประจวบคีรีขันธ์</td> </tr> <tr> <td>ใช้ในประเทศ (ตัน)</td> <td>121,909</td> <td>109,925</td> <td>137,080</td> <td>N/A</td> <td>^(ปี 64) 24.70</td> </tr> <tr> <td>ส่งออก</td> <td colspan="5"></td> </tr> <tr> <td> ผลสด ปริมาณ (ตัน)</td> <td>4,475</td> <td>3,464</td> <td>6,446</td> <td>^(ม.ค.-พ.ค.) 1,298</td> <td></td> </tr> <tr> <td> มูลค่า (ล้านบาท)</td> <td>92</td> <td>104</td> <td>186</td> <td>42</td> <td></td> </tr> <tr> <td>คู่ค้าที่สำคัญ</td> <td colspan="5">ญี่ปุ่น 44% จีน 34% ลาว 20%</td> </tr> </table>	ผลผลิต	2562	2563	2564	2565	%	เนื้อที่ปลูก (ไร่)	79,821	79,266	79,336	66,549 ^(ม.ย.)	-16.12	เนื้อที่ให้ผล (ไร่)	43,557	40,846	46,362	39,467	-14.87	เนื้อที่เก็บเกี่ยวผลผลิต (ไร่)	35,315	30,617	34,439	25,647	-25.53	ผลผลิตที่เก็บเกี่ยวได้ (ตัน)	126,384	113,389	143,526	70,252	-51.05	แหล่งผลิตที่สำคัญ	ปทุมธานี เพชรบุรี สุราษฎร์ธานี ชุมพร และประจวบคีรีขันธ์					ใช้ในประเทศ (ตัน)	121,909	109,925	137,080	N/A	^(ปี 64) 24.70	ส่งออก						ผลสด ปริมาณ (ตัน)	4,475	3,464	6,446	^(ม.ค.-พ.ค.) 1,298		มูลค่า (ล้านบาท)	92	104	186	42		คู่ค้าที่สำคัญ	ญี่ปุ่น 44% จีน 34% ลาว 20%					<p>1. การผลิต</p> <p>การเพาะปลูกกล้วยหอมทอง มีอายุการเก็บเกี่ยวตั้งแต่ลงหน่อพันธุ์จนถึงเก็บผลผลิตได้ใช้เวลาประมาณ 8 - 11 เดือน (หลังจากตัดหัวปลีแล้ว 53 วัน จึงจะตัดเครือได้) ผลผลิตสามารถออกสู่ตลาดได้ตลอดปี</p> <p>2. การตลาด</p> <p>ไทยได้โควตาส่งออกกล้วยหอมทองไปญี่ปุ่นปีละ 8,000 ตัน แต่ส่งออกได้เพียงปีละ 3,000 - 4,000 ตัน เนื่องจากผลผลิตไม่ได้ตามคุณภาพที่ญี่ปุ่นกำหนด สำหรับตลาดภายในประเทศส่วนใหญ่จะมีผู้รวบรวมท้องถิ่น นำไปจำหน่ายที่ตลาดกลาง และห้างสรรพสินค้า สำหรับเกษตรกรจะส่งเข้าโรงงานแปรรูปต่อไป</p> <p>3. มาตรการ</p> <p>3.1 กระทรวงเกษตรและสหกรณ์</p> <ul style="list-style-type: none"> - ส่งเสริมการผลิตกล้วยหอมแปลงใหญ่ โดยเน้นระบบ GAP <p>3.2 กระทรวงพาณิชย์</p> <ul style="list-style-type: none"> - กล้วยหอมเพื่อส่งออก เกษตรกรจะมีการทำสัญญาข้อตกลงซื้อขายกับผู้ประกอบการส่งออกไว้ล่วงหน้า - กรณีออกมากระจุกตัว จะเร่งเชื่อมโยงตลาดปลายทาง ห้างสรรพสินค้า ผลักดันเข้าสู่การแปรรูปเพิ่มขึ้น และจัดสถานที่ให้เกษตรกรจำหน่ายให้กับผู้บริโภคโดยตรง 																
ผลผลิต	2562	2563	2564	2565	%																																																																														
เนื้อที่ปลูก (ไร่)	79,821	79,266	79,336	66,549 ^(ม.ย.)	-16.12																																																																														
เนื้อที่ให้ผล (ไร่)	43,557	40,846	46,362	39,467	-14.87																																																																														
เนื้อที่เก็บเกี่ยวผลผลิต (ไร่)	35,315	30,617	34,439	25,647	-25.53																																																																														
ผลผลิตที่เก็บเกี่ยวได้ (ตัน)	126,384	113,389	143,526	70,252	-51.05																																																																														
แหล่งผลิตที่สำคัญ	ปทุมธานี เพชรบุรี สุราษฎร์ธานี ชุมพร และประจวบคีรีขันธ์																																																																																		
ใช้ในประเทศ (ตัน)	121,909	109,925	137,080	N/A	^(ปี 64) 24.70																																																																														
ส่งออก																																																																																			
ผลสด ปริมาณ (ตัน)	4,475	3,464	6,446	^(ม.ค.-พ.ค.) 1,298																																																																															
มูลค่า (ล้านบาท)	92	104	186	42																																																																															
คู่ค้าที่สำคัญ	ญี่ปุ่น 44% จีน 34% ลาว 20%																																																																																		
<p>สถานการณ์ปัจจุบัน</p> <p>ผลผลิตออกสู่ตลาดอย่างต่อเนื่อง ราคาที่เกษตรกรขายได้เฉลี่ยอยู่ที่ 237 บาท/100 ผล</p>	<p style="text-align: center;">ราคากล้วยหอมทอง ที่เกษตรกรขายได้ ปี 2563 - 2565</p> <table border="1" style="width: 100%; text-align: center; font-size: small;"> <caption>ราคาเฉลี่ยที่เกษตรกรขายได้ (บาท/100 ผล)</caption> <thead> <tr> <th>ปี</th> <th>ม.ค.</th> <th>ก.พ.</th> <th>มี.ค.</th> <th>เม.ย.</th> <th>พ.ค.</th> <th>มิ.ย.</th> <th>ก.ค.</th> <th>ส.ค.</th> <th>ก.ย.</th> <th>ต.ค.</th> <th>พ.ย.</th> <th>ธ.ค.</th> <th>เฉลี่ย</th> </tr> </thead> <tbody> <tr> <td>2563</td> <td>225</td> <td>230</td> <td>240</td> <td>245</td> <td>250</td> <td>260</td> <td>270</td> <td>275</td> <td>260</td> <td>240</td> <td>230</td> <td>225</td> <td>245</td> </tr> <tr> <td>2564</td> <td>230</td> <td>240</td> <td>245</td> <td>235</td> <td>220</td> <td>200</td> <td>230</td> <td>240</td> <td>245</td> <td>250</td> <td>260</td> <td>250</td> <td>237</td> </tr> <tr> <td>2565</td> <td>240</td> <td>245</td> <td>245</td> <td>240</td> <td>235</td> <td>235</td> <td>235</td> <td>235</td> <td>235</td> <td>235</td> <td>235</td> <td>235</td> <td>237</td> </tr> </tbody> </table>	ปี	ม.ค.	ก.พ.	มี.ค.	เม.ย.	พ.ค.	มิ.ย.	ก.ค.	ส.ค.	ก.ย.	ต.ค.	พ.ย.	ธ.ค.	เฉลี่ย	2563	225	230	240	245	250	260	270	275	260	240	230	225	245	2564	230	240	245	235	220	200	230	240	245	250	260	250	237	2565	240	245	245	240	235	235	235	235	235	235	235	235	237																										
ปี	ม.ค.	ก.พ.	มี.ค.	เม.ย.	พ.ค.	มิ.ย.	ก.ค.	ส.ค.	ก.ย.	ต.ค.	พ.ย.	ธ.ค.	เฉลี่ย																																																																						
2563	225	230	240	245	250	260	270	275	260	240	230	225	245																																																																						
2564	230	240	245	235	220	200	230	240	245	250	260	250	237																																																																						
2565	240	245	245	240	235	235	235	235	235	235	235	235	237																																																																						
<p>ราคากล้วยหอมที่เกษตรกรขายได้ (100 ผล/บาท)</p> <table border="1" style="width: 100%; border-collapse: collapse; text-align: center;"> <thead> <tr> <th>ปี</th> <th>ม.ค.</th> <th>ก.พ.</th> <th>มี.ค.</th> <th>เม.ย.</th> <th>พ.ค.</th> <th>มิ.ย.</th> <th>ก.ค.</th> <th>ส.ค.</th> <th>ก.ย.</th> <th>ต.ค.</th> <th>พ.ย.</th> <th>ธ.ค.</th> <th>เฉลี่ย</th> </tr> </thead> <tbody> <tr> <td>2562</td> <td>155</td> <td>157</td> <td>140</td> <td>179</td> <td>197</td> <td>233</td> <td>247</td> <td>256</td> <td>243</td> <td>236</td> <td>205</td> <td>211</td> <td>205</td> </tr> <tr> <td>2563</td> <td>231</td> <td>230</td> <td>245</td> <td>236</td> <td>249</td> <td>264</td> <td>275</td> <td>276</td> <td>252</td> <td>231</td> <td>227</td> <td>222</td> <td>245</td> </tr> <tr> <td>2564</td> <td>222</td> <td>248</td> <td>222</td> <td>242</td> <td>215</td> <td>203</td> <td>236</td> <td>249</td> <td>249</td> <td>265</td> <td>256</td> <td>234</td> <td>237</td> </tr> <tr> <td>2565</td> <td>246</td> <td>249</td> <td>224</td> <td>246</td> <td>243</td> <td>234</td> <td>237^(สป.4)</td> <td></td> <td></td> <td></td> <td></td> <td></td> <td>240</td> </tr> </tbody> </table>														ปี	ม.ค.	ก.พ.	มี.ค.	เม.ย.	พ.ค.	มิ.ย.	ก.ค.	ส.ค.	ก.ย.	ต.ค.	พ.ย.	ธ.ค.	เฉลี่ย	2562	155	157	140	179	197	233	247	256	243	236	205	211	205	2563	231	230	245	236	249	264	275	276	252	231	227	222	245	2564	222	248	222	242	215	203	236	249	249	265	256	234	237	2565	246	249	224	246	243	234	237 ^(สป.4)						240
ปี	ม.ค.	ก.พ.	มี.ค.	เม.ย.	พ.ค.	มิ.ย.	ก.ค.	ส.ค.	ก.ย.	ต.ค.	พ.ย.	ธ.ค.	เฉลี่ย																																																																						
2562	155	157	140	179	197	233	247	256	243	236	205	211	205																																																																						
2563	231	230	245	236	249	264	275	276	252	231	227	222	245																																																																						
2564	222	248	222	242	215	203	236	249	249	265	256	234	237																																																																						
2565	246	249	224	246	243	234	237 ^(สป.4)						240																																																																						

ที่มา การผลิต : กรมส่งเสริมการเกษตร (ณ 30 มิ.ย. 65)

กรมการค้าภายใน กระทรวงพาณิชย์

ราคา : สำนักเศรษฐกิจการเกษตร

กรกฎาคม 2565

กระเทียม

ประจำสัปดาห์ที่ 4 ของเดือนกรกฎาคม 2565 (25 - 27 ก.ค. 65)

รายการ/ปี	2561/62	2562/63	2563/64	2564/65*	% r
ผลผลิต (ตัน)	84,039	76,839	75,444	74,921	-0.69
ออกสู่ตลาด	ม.ค.-เม.ย. ออกมาก - ก.พ. : 19.50% มี.ค. : 68.36%				
จังหวัดแหล่งผลิตสำคัญ	เชียงใหม่ (43.37%) แม่ฮ่องสอน (33.22%) ลำปาง (5.51%) เพชรบูรณ์ (3.30%)				
พื้นที่ปลูก (ไร่)	81,941	70,161	69,140	67,804	-1.93
ผลผลิตต่อไร่ (กก.)	1,026	1,095	1,091	1,105	1.28
จำนวนครัวเรือน	25,560	19,684	19,627	na	
การใช้ (ตัน)	169,092	130,000	120,000	na	
นำเข้า (พิกัด 0703 20)					
ปริมาณ (ตัน)	92,393	78,784	44,027	24,140	} -ม.ค.-พ.ค.
มูลค่า (ล้านบาท)	1,449	1,316	764	412	
ส่งออก (พิกัด 0703 20)					
ปริมาณ (ตัน)	32.63	1,070	1,941	728	} -ม.ค.-พ.ค.
มูลค่า (ล้านบาท)	5.32	66.95	69.94	20.95	
ประเทศคู่ค้าที่สำคัญ	เวียดนาม ไต้หวัน ลาว				
ประเทศคู่แข่งที่สำคัญ	จีน อาร์เจนตินา อินเดีย				
การจับกุมลักลอบนำเข้า					
- จำนวน (ราย)	193	111	175	48	} -ม.ค.-เม.ย.
- ปริมาณ (ตัน)	165.98	92.22	402.13	47.24	
- มูลค่า (ล้านบาท)	4.45	2.98	12.68	2.35	

ราคา (บาท/กก.)	สัปดาห์นี้ (27 ก.ค.65)	สัปดาห์ก่อน (22 ก.ค.65)	เพิ่ม/ลด
กระเทียมสดคละ (สดก.)	-	-	-
แห้งคละ (สดก.)	-	-	-
กระเทียมแห้งมัดजूทหัวใหญ่ ตลาด กทม.			
ราคาขายส่ง	71.50	71.50	-
ราคาขายปลีก	97.50	97.50	-
กระเทียมเงินเบอร์กลาง			
ราคาขายส่ง	54.00	54.00	-
ราคาขายปลีก	67.50	67.50	-

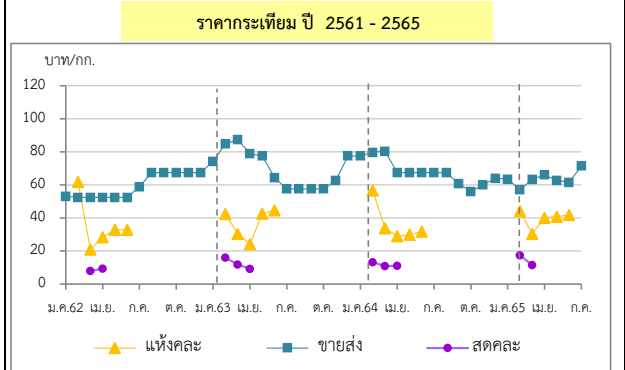

1. การนำเข้าตามพันธกรณีความตกลงระหว่างประเทศ

- WTO มติ ครม. (29 ธ.ค. 63) เห็นชอบการเปิดตลาดกระเทียม ปี 2564-2566 ตามข้อผูกพัน WTO ในโควตา ปริมาณ 65 ตัน ภาษี 27% (ให้ อคส. เป็นผู้นำเข้าแต่เพียงผู้เดียว) นอกโควตา ภาษี 57%
- AFTA ตั้งแต่ 1 ม.ค.53 ภาษีนำเข้าลดจากร้อยละ 5 เหลือ 0 โดย คต. กำหนดหลักเกณฑ์การออกหนังสือรับรองและเงื่อนไขการนำเข้า ดังนี้ (1) เป็นนิติบุคคลที่ขึ้นทะเบียนเป็นผู้นำเข้ากระเทียมไว้กับ คต.เป็นรายปี (ตามแบบ ทอ.7 และทอ.8) (2) ให้นำเข้าเฉพาะกรณีใช้ในกิจการตนเอง ในปริมาณที่ไม่เกินปริมาณที่ระบุไว้ในแผนการนำเข้า (3) ต้องนำเข้าช่วงเดือน ก.ค.-เดือน ต.ค.ของแต่ละปี และ (4) ให้นำเข้าทางด่านศุลกากรที่มีด่านตรวจพืชและด่านอาหารและยาหรือมีเจ้าหน้าที่ที่มีอำนาจของด่านดังกล่าวปฏิบัติหน้าที่

2. การบริหารจัดการ

2.1 กำหนดให้กระเทียมเป็นสินค้าควบคุม โดยคณะกรรมการกลางว่าด้วยราคาสินค้าและบริการ (กกร.) ได้ออกประกาศ (1 ก.ค.65) ดังนี้

- กำหนดให้กระเทียมที่นำเข้าจากต่างประเทศ ตั้งแต่ 400 กก. ขึ้นไป โดยทางบกหรือทางทะเล เข้าหรือออกจากจังหวัดที่กำหนด 52 จังหวัด ต้องขออนุญาตขนย้าย
- ให้แจ้งปริมาณ สถานที่เก็บและจัดทำบัญชีคุมสินค้ากระเทียมที่นำเข้าจากต่างประเทศ ตั้งแต่ 2,000 กก.ขึ้นไป
- คณะกรรมการจัดการการผลิตและการตลาด กระเทียม หอมแดง หอมหัวใหญ่ และมันฝรั่ง ได้มีมติดังนี้
 - กรมศุลกากรดำเนินการติดตาม ตรวจสอบ และปราบปรามการลักลอบการนำเข้ากระเทียม หอมแดง หอมหัวใหญ่และมันฝรั่ง อย่างเข้มงวด และให้นำใบขออนุญาตขนย้ายตามประกาศ กกร. เป็นเอกสารประกอบการตรวจปล่อยสินค้าออกจากด่านฯ
 - กรมส่งเสริมสหกรณ์และกระทรวงพาณิชย์ช่วยระบายนผลผลิตออกนอกแหล่งผลิต
 - กระทรวงพาณิชย์ดำเนินการตรวจสอบสต็อกสินค้าเพื่อให้สอดคล้องกับข้อมูลการนำเข้า และป้องปรามการกักตุนสินค้าเพื่อเก็งกำไร

2.4 ด้านการตลาด

- เชื่อมโยงการซื้อขายระหว่างผู้ประกอบการ ผู้ใช้กระเทียมรายใหญ่ ห้างค้าปลีก-ค้าส่ง กับกลุ่มเกษตรกรโดยใช้สัญญาข้อตกลงมาตรฐานของกรมการค้าภายใน ผล ผู้รับซื้อ 6 ราย รับซื้อกระเทียมจากเกษตรกร 21 กลุ่ม ในพื้นที่ จ.เชียงใหม่ แม่ฮ่องสอน และลำพูน ในราคากระเทียมสด กก.ละ 14 บาท /แห้ง กก.ละ 50-60 บาท ปริมาณรวม 4,820 ตันสด มูลค่า 67.48 ลบ.
- กระจายสู่สถานีบริการน้ำมัน PT PTT บางจาก เซลล์ ผล สถานีบริการน้ำมัน 4 ราย รับซื้อกระเทียมจากกลุ่มเกษตรกร 5 กลุ่ม ใน จ.เชียงใหม่ ราคากระเทียมแห้ง กก.ละ 60 บาท ปริมาณ 200 ตัน มูลค่า 12 ลบ.
- โครงการสนับสนุนค่าบริหารจัดการเก็บสต็อกกระเทียม ปี 2565 (คน.) วงเงิน 1 ล้านบาท สนับสนุนเก็บสต็อกกระเทียมไม่ต่ำกว่า 60 วัน ในอัตรา กก.ละ 1 บาท ปริมาณกระเทียมแห้ง 1,000 ตัน

สถานการณ์

- เกษตรกรส่วนใหญ่จำหน่ายผลผลิตเสร็จสิ้นแล้ว สำหรับภาวะการค้าปลายทางกระเทียมขึ้น โดยภาครัฐได้เชื่อมโยงซื้อขายผลผลิตล่วงหน้าให้กับผู้ประกอบการเพื่อกระจายสู่ห้างค้าส่ง - ค้าปลีก และสถานีบริการน้ำมันเพื่อนำกระเทียมเป็นของ สมานคุณให้ลูกค้าที่เติมน้ำมัน รวมทั้งสนับสนุนค่าใช้จ่ายในการกระจายผลผลิต และการชะลอจำหน่ายช่วงที่ผลผลิตกระจุกตัว
- ราคากระเทียมเฉลี่ยตลอดฤดูกาลอยู่ในเกณฑ์ค่อนข้างดี และสูงกว่าต้นทุนการผลิต

ราคา (บาท/กก.)	ปี/เดือน	ม.ค.	ก.พ.	มี.ค.	เม.ย.	พ.ค.	มิ.ย.	ก.ค.	ส.ค.	ก.ย.	ต.ค.	พ.ย.	ธ.ค.	เฉลี่ย
สดคละ เกษตรกรขายได้ (สดก.)	2562	-	-	7.90	10.05	-	34.17	-	-	-	-	-	-	8.11
	2563	-	16.04	11.52	9.18	-	-	-	-	-	-	-	-	13.03
	2564	-	13.27	10.90	11.02	-	-	-	-	-	-	-	-	11.54
	2565	-	17.37	11.52	-	-	-	-	-	-	-	-	-	14.45
แห้งคละ (สดก.)	2562	-	61.92	20.97	28.43	32.91	32.91	-	-	-	-	-	-	36.44
	2563	-	42.44	30.48	24.28	42.70	44.62	-	-	-	-	-	-	34.47
	2564	-	56.76	33.86	28.96	29.91	31.76	-	-	-	-	-	-	41.94
	2565	-	44.28	30.48	35.39	40.88	41.83	-	-	-	-	-	-	35.84
แห้งมัดजूทใหญ่ขายส่ง ตลาด กทม.	2562	53.18	52.50	52.50	52.50	52.50	52.50	58.80	67.50	67.50	67.50	67.50	67.50	59.33
	2563	74.32	84.87	87.50	78.93	77.50	64.32	57.50	57.50	57.50	57.50	62.76	77.50	69.81
	2564	77.50	79.72	80.54	67.50	67.50	67.50	67.50	67.50	60.81	56.00	60.00	64.00	68.01
	2565	63.63	57.00	63.39	66.00	62.85	61.50	71.50	(27 ก.ค.)	-	-	-	-	63.70

*สำนักงานเศรษฐกิจการเกษตรคาดการณ์

หอมแดง

ประจำสัปดาห์ที่ 4 ของเดือนกรกฎาคม 2565 (25 - 27 ก.ค.65)

รายการ	2561/62	2562/63	2563/64	2564/65*	% Δ
ผลผลิต ⁽¹⁾ (ตัน)	118,056	134,655	159,869	168,137	5.17
แหล่งผลิต ⁽¹⁾	ศรีสะเกษ (51.65%) เชียงใหม่ (19.43%) พะเยา (6.81%) อุดรดิตถ์ (4.97%) ยโสธร (4.00%)				
ช่วงออกสู่ตลาด	ธ.ค.-เม.ย./ ออกมาก : ม.ค. - มี.ค. = 75.92%				
พื้นที่ปลูก ⁽¹⁾ (ไร่)	61,203	51,924	59,754	61,957	3.69
ผลผลิตเฉลี่ย/ไร่ ⁽¹⁾ (กก./ไร่)	1,929	2,593	2,675	2,714	1.46
ใช้ในประเทศ ⁽²⁾ (ตัน)	109,116	134,316	136,821	N.A.	-
นำเข้า-ส่งออก ⁽³⁾	ปี 2562	ปี 2563	ปี 2564	ปี 2565	
ปริมาณนำเข้า (ตัน)	8,824	13,941	18,381	7,450.28	ม.ค.-พ.ค.
มูลค่านำเข้า (ล้านบาท)	301.49	413.98	292.53	66.45	
ปริมาณส่งออก (ตัน)	9,163	16,667	18,773	9,852.55	
มูลค่าส่งออก (ล้านบาท)	257.33	482.66	426.46	206.87	
ประเทศที่ส่งออก (ปี 65)	มาเลเซีย (62%) เวียดนาม (16%) สิงคโปร์ (17%)				
ประเทศที่นำเข้า (ปี 65)	พม่า (99%) อินโดนีเซีย (1%)				
ที่มา : ⁽¹⁾ = สศก. * = ประมาณการ					
⁽²⁾ = ใช้ในประเทศ (ปริมาณผลผลิต + นำเข้า - ส่งออก)					
⁽³⁾ = กรมศุลกากร					

ความเคลื่อนไหวของราคา

	สัปดาห์นี้ (27 ก.ค.65)	สัปดาห์ก่อน (22 ก.ค.65)	% Δ (บาท/กก)
เกษตรกรขายได้ (สศก.)			
- หอมแดงหัวกลางมัดจุก แห่ง 7-15 วัน	-	-	-
- หอมแดงสด (สศก.)	-	-	-
- หอมแดงสด (ศรีสะเกษ)	-	-	-
- หอมแดงสด (เชียงใหม่)	-	-	-
ราคาหอมแดง ณ ตลาด กทม. (บาท : กก.)			
- ขายส่ง หอมแดงเหนื้อมัดจุกใหญ่	72.50	72.50	-
- ขายปลีก หอมแดงเหนื้อมัดจุกใหญ่	87.50	87.50	-

การเคลื่อนไหวของราคาหอมแดง (บาท/กก.)

สถานการณ์

- เกษตรกรจำหน่ายผลผลิตเสร็จแล้ว ผลผลิตอยู่ในมือผู้ประกอบการ เพื่อทยอยจำหน่ายช่วงนอกฤดูและส่วนหนึ่งเพื่อส่งออก ภาวะการค้าโดยรวมกระตือรือร้น จากการดำเนินกิจกรรมทางเศรษฐกิจเข้าสู่ภาวะปกติ ทั้งนี้ ภาครัฐได้เชื่อมโยงการซื้อขายผลผลิตล่วงหน้าให้กับผู้ประกอบการ เพื่อกระจายสู่ห้างค้าปลีกสมัยใหม่ รวมทั้งรถโมบายและสถานีบริการน้ำมัน เพื่อเป็นของสมนาคุณให้กับลูกค้าที่เติมน้ำมัน

- ราคาหอมแดงฤดูการผลิต ปี 2564/65 ที่เกษตรกรขายได้เคลื่อนไหวอยู่ในเกณฑ์ค่อนข้างดี

การบริหารจัดการ

- มติคณะอนุกรรมการจัดการการผลิตและการตลาดกระเทียม หอมแดง หอมหัวใหญ่ และมันฝรั่ง มอบหมายดังนี้
 - กรมศุลกากรติดตาม ตรวจสอบ และเข้มงวดการลักลอบนำเข้า การประเมินราคา และการตรวจปล่อยสินค้า
 - กรมส่งเสริมสหกรณ์และกระทรวงพาณิชย์ ช่วยระบายนอกนอกแหล่งผลิต
- เชื่อมโยงการซื้อขายระหว่างผู้ประกอบการ โรงงานแปรรูป ผู้รวบรวมส่งห้างค้าปลีก-ค้าส่งกับกลุ่มเกษตรกรโดยใช้สัญญาข้อตกลงมาตรฐานของกรมการค้าภายใน ผล ผู้รับซื้อ 3 ราย รับซื้อหอมแดงแห้งคละจากเกษตรกร 2 กลุ่ม ในพื้นที่ จ.ศรีสะเกษและลำพูน กก.ละ 25-30 บาท ปริมาณ 80 ตัน มูลค่า 2.40 ลบ.
- กระจายสู่สถานีบริการน้ำมัน PT PTT บางจาก เซลล์ ผล สถานีบริการน้ำมัน 4 ราย รับซื้อหอมแดงจากเกษตรกร 5 กลุ่ม ใน จ.อุดรดิตถ์และลำพูน กก.ละ 25-30 บาท ปริมาณ 130 ตัน มูลค่า 3.90 ลบ.

ราคา (บาท/กก.)	ปี/เดือน	ม.ค.	ก.พ.	มี.ค.	เม.ย.	พ.ค.	มิ.ย.	ก.ค.	ส.ค.	ก.ย.	ต.ค.	พ.ย.	ธ.ค.	เฉลี่ย
หอมแดงหัวกลางมัดจุก แห่ง 7-15 วัน เกษตรกรขายได้ - (สศก.)	2562	25.75	23.25	8.90	8.15	15.00	-	-	-	-	-	-	-	15.00
	2563	29.65	28.19	28.15	-	-	-	-	-	-	-	-	-	28.52
	2564	42.27	25.29	23.02	23.19	24.61	26.71	-	-	-	-	-	35.01	28.22
	2565	26.39	19.47	24.35	30.67	33.55	37.05	-	-	-	-	-	-	25.66
หอมแดงหัวใหญ่มัดจุก เกษตรกรขายได้ - ศรีสะเกษ	2562	29.18	28.63	-	-	-	-	-	-	-	-	-	-	28.91
	2563	34.12	28.79	31.50	-	-	-	-	-	-	-	73.50	57.50	45.08
	2564	33.29	18.44	16.50	18.37	18.50	-	-	-	-	-	47.50	45.31	28.27
	2565	27.35	22.85	26.50	-	-	-	-	-	-	-	-	-	25.57
หอมแดงศรีสะเกษ มัดจุกใหญ่ ขายส่ง ตลาด กทม.	2562	43.18	42.50	42.50	37.50	32.50	-	-	-	-	-	-	72.50	45.11
	2563	60.28	42.50	42.50	42.50	46.00	-	-	-	-	-	-	113.24	57.84
	2564	70.50	27.63	24.35	20.00	20.00	20.00	-	-	-	-	-	80.00	37.50
	2565	66.00	44.34	30.54	27.50	30.28	-	-	-	-	-	-	-	39.73
หอมแดงภาคเหนือ มัดจุกใหญ่ ขายส่ง ตลาด กทม.	2562	43.86	42.50	42.50	42.50	42.50	47.50	62.00	82.50	82.50	82.50	82.50	76.94	60.86
	2563	60.28	42.50	42.50	42.50	46.00	61.14	72.50	72.50	72.50	72.50	91.90	113.64	65.87
	2564	70.50	27.63	25.00	25.00	25.00	33.10	35.00	35.00	51.67	65.00	70.91	80.00	45.32
	2565	66.00	44.34	30.54	27.50	30.92	47.26	72.50	(27 ก.ค.65)	-	-	-	-	45.58

หอมหัวใหญ่

ประจำสัปดาห์ที่ 4 ของเดือนกรกฎาคม 2565 (25 - 27 ก.ค. 65)

รายการ	2561/62	2562/63	2563/64	2564/65*	% r
ผลผลิต (ตัน)	34,244	42,626	34,797	34,647	-0.43
ช่วงผลผลิตออกสู่ตลาด	ธ.ค.-เม.ย. (ออกมาก ก.พ. : 32.84% , มี.ค. : 51.32%)				
แหล่งผลิตสำคัญ	เชียงใหม่ (74.41%) เชียงราย (18.65%) นครสวรรค์ (4.06%) กาญจนบุรี (2.15%)				
พื้นที่ปลูก (ไร่)	10,275	10,549	8,800	8,546	-2.89
ผลผลิต/ไร่ (กก.)	3,333	4,041	3,954	4,054	2.53
ผลผลิต/เนื้อที่เก็บเกี่ยว (กก.)	3,422	4,055	3,955	4,074	3.01
การใช้ (ตัน)	165,217	120,000	120,000	na	
นำเข้า (หอมสด พิกัด 0703 10)					
- ปริมาณ (ตัน)	143,811	92,940	44,654	15,695	ม.ค.-พ.ค.
- มูลค่า (ล้านบาท)	861.97	635.79	532.66	167.02	
ส่งออก (หอมสด พิกัด 0703 10)					
- ปริมาณ (ตัน)	2,763	2,736	3,972	1,331	ม.ค.-พ.ค.
- มูลค่า (ล้านบาท)	57.57	57.13	53.69	35.13	
ประเทศคู่ค้า	เวียดนาม ญี่ปุ่น ไต้หวัน				
การจัดเก็บการลักลอบนำเข้า					
- จำนวน (ราย)	104	188	105	49	ม.ค.-เม.ย.
- ปริมาณ (ตัน)	60.80	274.71	46.92	12.70	
- มูลค่า (ล้านบาท)	0.96	3.46	0.88	0.36	
ราคา (บาท/กก.)	สัปดาห์นี้ (27 ก.ค.65)	สัปดาห์ก่อน (22 ก.ค.65)	เพิ่ม/ลด		
เบอร์ 1 (สศก.)	-	-	-	-	-
ขายส่ง- หอมฯ สั้นปาดอง	-	-	-	-	-
ขายส่ง- หอมฯ ฝาง	-	-	-	-	-
ขายปลีก-หอมฯ สั้นปาดอง	-	-	-	-	-
ขายปลีก-หอมฯ ฝาง	-	-	-	-	-

ราคาหอมหัวใหญ่ ปี 2562-2565

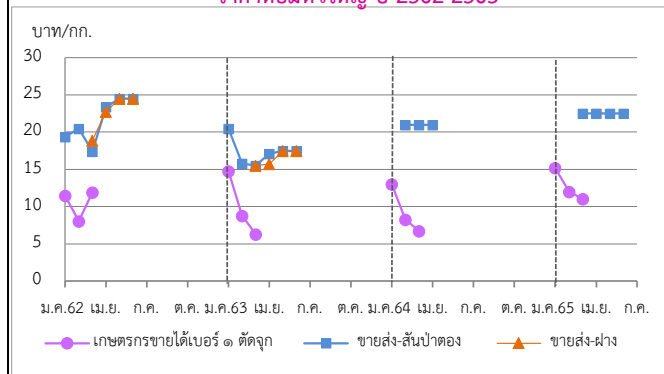

1. การนำเข้าตามพันธกรณีระหว่างประเทศ

- WTO มติ ครม. (29 ธ.ค.63) เห็นชอบเปิดตลาดหอมหัวใหญ่ ปี 2564-2566 ตามข้อผูกพัน WTO สำหรับหอมหัวใหญ่ ในโควต้า (หอมฝง/ไม่ฝง) 764 ตัน ภาษี 27% นอกโควต้า 142% / เมล็ดพันธุ์ ในโควต้า 3.15 ตัน ภาษี 30% (เก็บจริง 0) นอกโควต้า ภาษี 218% โดยให้ขบวนการหอมหัวใหญ่ แห่งประเทศไทย จำกัด เป็นผู้บริหารการนำเข้า ภายใต้การกำกับดูแลของ คณะอนุกรรมการจัดการการผลิตและการตลาดกระเทียมฯ
- AFTA ตั้งแต่ 1 ม.ค.53 ภาษีนำเข้าทั้งหมดหัวใหญ่และเมล็ดพันธุ์ลดจาก ร้อยละ 5 เหลือ 0 ไม่จำกัดปริมาณนำเข้า โดยกำหนดหลักเกณฑ์การออกหนังสือรับรองและเงื่อนไขการนำเข้า (1) เป็นนิติบุคคลที่ขึ้นทะเบียนเป็นผู้นำเข้าหอมหัวใหญ่และเมล็ดพันธุ์หอมหัวใหญ่ไว้กับ คต. เป็นรายปี (2)ให้นำเข้าเฉพาะกรณีใช้ในกิจการตนเองในปริมาณที่ไม่เกินปริมาณที่ระบุไว้ในแผนการนำเข้า (3) ต้องนำเข้าช่วงเดือน ส.ค.-ต.ค. ของแต่ละปี และ (4)ให้นำเข้าทางด่านศุลกากรที่มีด่าน ตรวจพืชและด่านอาหารและยาหรือมีเจ้าหน้าที่ที่มีอำนาจของด่านดังกล่าวปฏิบัติหน้าที่

2. การบริหารจัดการ

2.1 กำหนดให้หอมหัวใหญ่เป็นสินค้าควบคุม โดยคณะกรรมการกลางว่าด้วยราคาสินค้าและบริการ (กร.ว.) ได้ออกประกาศ (1 ก.ค. 65) ควบคุมการขนย้ายหอมหัวใหญ่ที่นำเข้าจากต่างประเทศ ปี 2565 ตั้งแต่ 400 กก.ขึ้นไป โดยทางบกหรือทางทะเล เข้าหรือออกจากจังหวัดที่กำหนด 52 จังหวัด ต้องขออนุญาตขนย้าย

2.2 เข้มงวดตรวจสอบการลักลอบนำเข้าร่วมกับหน่วยงานที่เกี่ยวข้อง โดยเฉพาะในช่วงผลผลิตออกสู่ตลาด

2.3 มติคณะอนุกรรมการจัดการการผลิตและการตลาดกระเทียม หอมแดง หอมหัวใหญ่ และมันฝรั่ง

(1) กรมศุลกากรติดตาม ตรวจสอบ และเข้มงวดการลักลอบนำเข้า การประเมินราคาและการตรวจปล่อยสินค้า รวมทั้งให้นำแบบขออนุญาตขนย้ายตามประกาศ กร.ว. เป็นเอกสารประกอบการ ตรวจปล่อยสินค้าออกจากด่านฯ

(2) กรมส่งเสริมสหกรณ์และกระทรวงพาณิชย์ ช่วยระบายนผลผลิตออกนอกแหล่งผลิต

(3) กระทรวงพาณิชย์คุ้มครองตรวจสอบสต็อกสินค้าของผู้นำเข้า และป้องปรามการกักตุนสินค้า เพื่อเก็งกำไร

2.4 เชื่อมโยงการซื้อขายระหว่างผู้ประกอบการ ผู้รวบรวมส่งห้างค้าปลีก-ค้าส่งกับกลุ่มเกษตรกร โดยใช้สัญญาข้อตกลงมาตรฐานของกรมการค้าภายใน ผล ผู้รับซื้อ 9 ราย รับซื้อหอมหัวใหญ่คละ จากเกษตรกร 4 กลุ่ม พื้นที่ จ.เชียงใหม่ (อ.ฝาง แม่วาง พร้าวก) กก.ละ 10 บาท ปริมาณ 3,260 ตัน มูลค่า 32.60 ลบ.

2.5 กระจายสู่สถานีบริการน้ำมัน PT PTT บางจาก เซลล์ ผล สถานีบริการน้ำมัน 4 ราย รับ

สถานการณ์

- สิ้นสุดฤดูกาลหอมหัวใหญ่ ปี 2564/65
- ผลผลิตอยู่ในมือผู้ประกอบการ และสหกรณ์ที่รวบรวมเพื่อสต็อกทยอยจำหน่ายช่วงนอกฤดู ทั้งนี้ ภาครัฐได้สนับสนุนค่าใช้จ่ายในการรับซื้อและกระจายผลผลิต รวมทั้งเพิ่มช่องทางการจำหน่ายโดยตรงระหว่างกลุ่มเกษตรกรกับผู้รวบรวมหอมหัวใหญ่ให้ห้างค้าส่ง - ค้าปลีก และสถานีบริการน้ำมันเพื่อนำหอมหัวใหญ่เป็นของสมนาคุณให้ลูกค้าที่เติมน้ำมัน
- ราคาในปีนี้เคลื่อนไหวอยู่ในเกณฑ์ค่อนข้างดี

ราคา (บาท/กก.)	ปี/เดือน	ม.ค.	ก.พ.	มี.ค.	เม.ย.	พ.ค.	มิ.ย.	ก.ค.	ส.ค.	ก.ย.	ต.ค.	พ.ย.	ธ.ค.	เฉลี่ย
เกษตรกรขายได้ * เบอร์ 1 (สศก.)	2562	11.50	8.03	11.89	-	-	-	-	-	-	-	-	-	10.24
	2563	14.75	8.74	6.30	-	-	-	-	-	-	-	-	-	9.06
	2564	13.00	8.25	6.75	-	-	-	-	-	-	-	-	-	8.66
	2565	15.21	12.02	11.03	-	-	-	-	-	-	-	-	-	12.31
เกษตรกรขายได้ * คละ (สศก.)	2562	-	-	9.00	9.70	-	-	-	-	-	-	-	-	9.35
	2563	-	-	-	-	-	-	-	-	-	-	-	-	-
	2564	-	-	6.47	-	-	-	-	-	-	-	-	-	6.47
	2565	-	-	5.00	-	-	-	-	-	-	-	-	-	5.00
ขายส่งตลาด กทม. เบอร์ 0-1 สั้นปาดอง	2562	19.39	15.50	17.40	24.50	24.50	24.50	-	-	-	-	-	-	20.97
	2563	20.50	15.76	15.50	17.12	17.50	17.50	-	-	-	-	-	-	17.31
	2564	-	21.00	21.00	21.00	21.00	21.00	-	-	-	-	-	-	21.00
	2565	-	-	22.50	22.50	22.50	22.50	-	-	-	-	-	-	22.50
ขายส่งตลาด กทม. เบอร์ 0-1 ฝาง	2562	-	-	18.83	24.50	24.50	24.50	-	-	-	-	-	-	23.08
	2563	-	-	15.50	15.69	17.50	17.50	-	-	-	-	-	-	16.55
	2564	-	-	-	-	-	-	-	-	-	-	-	-	-
	2565	-	-	-	-	-	-	-	-	-	-	-	-	-

*สำนักงานเศรษฐกิจการเกษตรคาดการณ์

กาแฟ

ประจำสัปดาห์ที่ 4 ของเดือนกรกฎาคม 2565 (25 - 27 ก.ค.65)

รายการ/ปี	2561/62	2562/63	2563/64	2564/65*	% Δ	การเคลื่อนไหวของราคา (ราคาเฉลี่ย)	สัปดาห์นี้	สัปดาห์ก่อน	% Δ
สต็อกโลกต้นปี (ล้านตัน)	2.23	2.17	2.26	1.96	-13.27		(27 ก.ค.65)	(22 ก.ค.65)	
ผลผลิตโลก (ล้านตัน)	10.56	10.14	10.58	10.03	-5.20	เกษตรกรขายได้ (สตก.)			
- พันธุ์อาราบิก้า (53.34%)	6.30	5.70	6.11	5.35	-12.44	- สารกาแฟคละ โรบัสต้า	-	-	-
- พันธุ์โรบัสต้า (46.66%)	4.26	4.45	4.48	4.68	4.46	- สารกาแฟ_อาราบิก้า	-	-	-
การใช้ของโลก (ล้านตัน)	9.95	9.74	9.79	9.90	1.12	ตลาดโลก (ลอนดอน)			
ผลผลิตไทย (ตัน)	26,424	22,483	21,773	20,569	-5.53	- เมล็ดกาแฟโรบัสต้า*	72.49	73.28	-1.08
- พันธุ์อาราบิก้า (48%)	8,895	11,205	9,090	9,831	8.15	* = ราคาในสัปดาห์นี้ ณ วันที่ 25 ก.ค.65			
- พันธุ์โรบัสต้า (52%)	17,528	11,278	12,682	10,738	-15.33	ราคาสารกาแฟโรบัสต้า (บาท/กก.)			
การใช้ของไทย (ล้านตัน)	0.081	0.086	0.090	0.089	-1.11				
ช่วงออกสู่ตลาด	ต.ค.- มิ.ย. ออกมาก ม.ค.65 = 31.77% ก.พ.65 = 38.67%								
แหล่งผลิตโรบัสต้า - ภาคใต้ของไทย : ชุมพร (63.28%) ระนอง (17.29%)									
แหล่งผลิตอาราบิก้า - ภาคเหนือของไทย : เชียงใหม่ (42.36%) เชียงราย (35.01%)									
เนื้อที่ให้ผล (ไร่)	258,801	224,683	228,555	208,069	-8.96				
ผลผลิตต่อไร่ (กก.)	107	100	95	99	4.21				
กรอบ WTO - เมล็ดกาแฟ ในโคเวต้า ปริมาณ 5.25 ตัน ภาษี 30% นอกโคเวต้า 90%									
- ผลิตภัณฑ์กาแฟ ในโคเวต้า ปริมาณ 134 ตัน ภาษี 40% นอกโคเวต้า 49%									
กรอบ AFTA เมล็ดกาแฟดิบ ภาษี 5% เมล็ดกาแฟคั่ว ผลิตภัณฑ์กาแฟ ภาษี 0%									
การนำเข้า (เมล็ดกาแฟ)	2562	2563	2564	2565					
- ปริมาณ (ตัน)	62,657	59,650	58,609	6,384	} ม.ค.-พ.ค.				
- มูลค่า (ล้านบาท)	3,882	3,141	3,607	642					
การส่งออก (เมล็ดกาแฟ)									
- ปริมาณ (ตัน)	469	291	377	92	} ม.ค.-พ.ค.				
- มูลค่า (ล้านบาท)	92	60	76	18					
ประเทศคู่ค้า	สหภาพยุโรป สหรัฐอเมริกา ญี่ปุ่น แคนาดา								
ประเทศคู่แข่งสำคัญ	บราซิล เวียดนาม โคลัมเบีย								
ที่มา : (1) ผลผลิตโลก , ความต้องการใช้โลก : USDA (2) ผลผลิตไทย, ต้นทุน : สตก.									
(3) ใช้ในประเทศ : ยุทธศาสตร์กาแฟ ปี 2560-2564 (4) นำเข้า - ส่งออก : กรมศุลกากร									
สถานการณ์									
- สิ้นสุดฤดูกาล ปี 2564/65									
- โดยปีนี้ผลผลิตลดลง และไม่เพียงพอต่อความต้องการใช้ ราคาเป็นไปตามคุณภาพของผลผลิตโดยเคลื่อนไหวในเกณฑ์ดีตลอดฤดูกาล									
การเปิดตลาดสินค้ากาแฟตามข้อตกลงเขตการค้าเสรีอาเซียน (AFTA)									
ภายใต้เงื่อนไขและการกำกับดูแลของคณะอนุกรรมการพืชสวน ดังนี้									
1) ให้นำเข้าเมล็ดกาแฟเพื่อใช้เป็นวัตถุดิบในการแปรรูปเท่านั้น									
ห้ามจำหน่ายจ่าย โอน เป็นวัตถุดิบในประเทศ									
2) ช่วงเวลานำเข้า เดือน เม.ย.-พ.ย. เพื่อใช้ในประเทศและผลิตเป็นผลิตภัณฑ์เพื่อส่งออก									
3) ผู้นำเข้าต้องมีประวัติการรับซื้อภายในประเทศย้อนหลัง มีเอกสารแสดงการเป็นโรงงานแปรรูปเกี่ยวกับกาแฟ และมีส่วนสนับสนุนช่วยเหลือเกษตรกรชาวสวนกาแฟด้วย									
4) ให้ผู้ที่มีสิทธินำเข้าเมล็ดกาแฟรับซื้อเมล็ดกาแฟในประเทศในฤดูกาลถัดไปเป็นปริมาณไม่น้อยกว่า หรือเท่ากับปริมาณที่นำเข้าจริง หรือตามปริมาณเมล็ดกาแฟที่มีจริงในประเทศ โดยจะต้องรับซื้อตามราคาตลาดโลก หรือหากราคาตลาดโลกตกต่ำให้รับซื้อในราคาไม่น้อยกว่า 60 บาท/กก.									
5) การพิจารณาปริมาณการนำเข้าทั้งหมด ปี 2565 จะพิจารณาเป็นรายปีตามเงื่อนไขที่คณะทำงานพืชกาแฟกำหนด ก่อนเสนอคณะอนุกรรมการพืชสวนพิจารณาให้ความเห็นชอบ									

ราคา (บาท/กก.)	ปี/เดือน	ม.ค.	ก.พ.	มี.ค.	เม.ย.	พ.ค.	มิ.ย.	ก.ค.	ส.ค.	ก.ย.	ต.ค.	พ.ย.	ธ.ค.	เฉลี่ย
เกษตรกรขายได้ สารกาแฟคละ (โรบัสต้า) (สตก.)	2562	67.10	66.54	70.00	-	-	-	-	-	-	-	-	-	67.82
	2563	64.24	68.00	68.00	-	-	-	-	-	-	-	-	62.67	66.54
	2564	64.66	67.96	68.00	-	-	-	-	-	-	-	-	80.00	68.37
	2565	77.56	76.58	66.83	-	-	-	-	-	-	-	-	-	73.66
โรงงานรับซื้อ (เกรดดี) จ.ชุมพร (เนสท์เล่)	2562	60.00	60.00	60.00	-	-	-	-	-	-	-	-	-	60.00
	2563	60.00	60.00	60.00	-	-	-	-	-	-	-	-	-	60.00
	2564	65.50	65.50	65.50	-	-	-	-	-	-	-	-	-	65.50
	2565	79.60	77.83	73.13	-	-	-	-	-	-	-	-	-	79.60
ตลาดโลก (ลอนดอน) (โรบัสต้า)	2562	49.35	48.80	48.16	45.79	43.67	44.74	41.84	41.10	40.63	38.98	41.78	40.52	43.78
	2563	40.78	40.55	40.44	38.94	38.29	37.45	39.83	44.23	44.41	40.76	42.30	41.49	40.79
	2564	40.52	41.53	43.33	44.05	47.44	51.61	57.89	62.27	69.41	71.86	74.24	77.78	56.83
	2565	75.39	73.29	71.22	71.10	71.71	72.98	72.49	(25 ก.ค.65)					72.60

สุกร

ประจำสัปดาห์ที่ 4 กรกฎาคม 2565 (วันที่ 25 - 27 ก.ค. 65)

	2561	2562	2563	2564	2565	% Δ
คาดการณ์						
ผลผลิตไทย						
- สุกรมีชีวิต (ล้านตัว)	22.82	22.53	22.05	19.28	19.22*	-0.003
<small>*ประมาณการผลผลิตจากแม่พันธุ์สำรวจปี 2565 ที่อยู่ในสมมติฐานที่ไม่เสียหาย แล้วคูณด้วย ประสิทธิภาพการเลี้ยง (19.63*0.979) ล้านตัว</small>						
- เนื้อสุกร (ล้านตัน)	1.70	1.69	1.65	1.45	1.44	-0.7
จำนวนเกษตรกร (ราย)	184,717	185,688	177,908	189,152	107,157	-43.3
ใช้ในประเทศ (ล้านตัว)	21.87	21.59	19.19	17.96	18.90	
<small>(คำนวณตามpigboard 04.03.65)</small>						
ส่งออก						
- เนื้อสุกร (ตัน)	10,340	15,155	34,637	19,712	2,456	(ม.ค.-พ.ค.65)
มูลค่า (ล้านบาท)	2,095	2,836	4,966	2,894	543	
- สุกรมีชีวิต (ตัว)	815,385	750,061	2,424,004	1,053,622	0	(ม.ค.-พ.ค.65)
มูลค่า (ล้านบาท)	3,188	3,571	15,862	7,218	0	
ประเทศคู่ค้า	สุกรมีชีวิต (ปี 64) : เวียดนาม (71%) กัมพูชา (25%) ลาว (3%) พม่า (1%)					
	เนื้อสุกร (ม.ค. 65) : ญี่ปุ่น (58%) ออสเตรเลีย (21%) กัมพูชา (6%) ลาว (6%)					
นำเข้า						
- เนื้อสุกร (ตัน)	391	408	1,801	348	132	(ม.ค.-พ.ค.65)
มูลค่า (ล้านบาท)	106	104	287	102	42	
มูลค่าผลผลิต (ล้านบาท)	130,981	154,890	167,300	139,107	77,059	(พ.ค.65)
แหล่งผลผลิตสำคัญ	1.ราชบุรี (16.36%) 2.สุพรรณบุรี (4.50%) 3.ชลบุรี (3.99%) 4.ลพบุรี (3.92%) 5.พัทลุง (3.84%)					
ที่มา	(1) ผลผลิตไทย/ใช้ในประเทศ : กรมปศุสัตว์ (2) นำเข้า - ส่งออก : กรมศุลกากร (3) ต้นทุนการผลิต / แหล่งผลผลิตสำคัญ : สศก. (4) มูลค่าผลผลิต : ปริมาณผลผลิต x ราคาเฉลี่ยรายปี					

สถานการณ์
- ปริมาณผลผลิตออกสู่ตลาดสอดคล้องกับความต้องการของตลาด ภาวะการค้าโดยรวมทรงตัว แม้จะมีฝนตกในหลายพื้นที่ ราคาสุกรมีชีวิตและราคาขายปลีกเนื้อแดงทรงตัวเท่ากับสัปดาห์ก่อน
-
แนวโน้ม
- คาดว่า ปริมาณผลผลิตเพียงพอกับความต้องการบริโภคของตลาดในประเทศ และต่างประเทศ
- ราคาสุกรมีชีวิตหน้าฟาร์มและราคาขายปลีกเนื้อสุกร มีแนวโน้มลดลง

ราคาสุกร ณ ตลาด กทม.	สัปดาห์นี้	สัปดาห์ก่อน	เพิ่ม/ลด
(บาท/กก.)	(27 ก.ค. 65)	(22 ก.ค. 65)	(บาท/กก.) %
- สุกรมีชีวิตหน้าฟาร์ม	101.50	101.50	0.0 0.0
- ส่งสุกรชำแหละ (ผ่าซีก)	121.50	121.50	0.0 0.0
- ขายปลีกเนื้อสุกร (ไม่ตัดแต่ง)	187.50	187.50	0.0 0.0
- ขายปลีกเนื้อสุกร (ตัดแต่ง)	200.00	200.00	0.0 0.0

ราคาสุกรมีชีวิตหน้าฟาร์มและราคาขายปลีกเนื้อสุกร (ไม่ตัดแต่ง) (บาท/กก.)

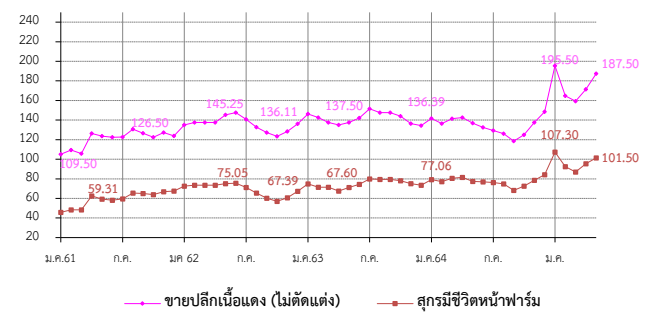

- แนวทาง/มาตรการกำกับดูแล และแก้ไขปัญหา**
 - **แนวทาง/มาตรการ - คน :**
 - ตรึงราคาจำหน่ายเนื้อสุกร เพื่อลดค่าครองชีพผู้บริโภค ดังนี้
 - ห้างค้าปลีกค้าส่งขนาดใหญ่ จำนวน 5 ห้าง ทุกสาขา จำหน่ายเนื้อสุกร (สะโพก/ไหล่) ไม่เกิน กก.ละ 130 บาทถึงสิ้นเดือน พ.ย.64
 - เชื่อมโยง สฟง. จำหน่ายเนื้อหมู 77 จังหวัด 667 จุด โครงการพาณิชย์ ลดราคา! เพื่อประชาชน Lot 14 จำหน่ายเนื้อสุกร (สะโพก/ไหล่) ไม่เกิน กก.ละ 130 บาท (24 พ.ย. - 31 ธ.ค. 64) ระยะที่ 2 (1 - 31 ม.ค. 65) จำหน่าย กก.ละ 150 บาท เป้าหมาย 702 จุดทั่วประเทศ
 - พาณิชย์จับคู่ช่วยเหลือ - ข้าว เพื่อใช้ข้าวเป็นวัตถุดิบอาหารสัตว์ทางเลือก/ลดต้นทุน 150,000 ตัน
 - ตรึงราคาสุกรมีชีวิตหน้าฟาร์ม กก.ละ 100 - 110 บาท ถึงสิ้นเดือน ก.พ. 65 (ประชุม 21 ม.ค. 65)
 - (26 เม.ย.65 , 7 มิ.ย.65) ประชุมหารือร่วมกับสมาคมผู้เลี้ยงสุกรแห่งชาติ และผู้ประกอบการรายใหญ่ แนวโน้มสถานการณ์การผลิตและการตลาดสุกร โดยขอความร่วมมือตรึงราคาสุกรมีชีวิต ไม่เกิน กก.ละ 100 บาท
 - **มาตรการกฎหมาย-กรร.** (5 ม.ค.65)
 - ห้ามส่งออกสุกรมีชีวิต 3 เดือน (6 ม.ค.-5เม.ย.65)
 - กำหนดให้ผู้ครอบครอง สุกรมีชีวิต 500 ตัวขึ้นไป สำหรับซากสุกร 5,000 กก. ขึ้นไป
 1. ให้แจ้งปริมาณการเลี้ยง/ซื้อ/จำหน่าย/ส่งออก/คงเหลือ ราคา สถานที่เก็บ/เลี้ยง ภายในวันที่ 10 มค 65
 2. จัดทำบัญชีคุมแสดงปริมาณการเลี้ยง/ซื้อ/จำหน่าย/คงเหลือ ราคาซื้อ/จำหน่าย ชื่อ/ที่อยู่ผู้ซื้อ-ผู้ขาย เป็นรายวันไว้ ณ สถานประกอบการ โดยจัดทำให้แล้วเสร็จ ภายใน 3 วัน
 - **กลไกคณะกรรมการนโยบายพัฒนาสุกรและผลิตภัณฑ์**
 - โดยมี รมว.กช. เป็นประธาน อธ.คน. เป็นกรรมการ ปศ. เป็นเลขานุการ
 - **ผลผลิตสุกร ปี 64**
 - ปศ. รายงานตัวเลขผลผลิตสุกรปี 64 เป็น 19.27 ล้านตัว (ก.พ.65)
 - **คาดการณ์ผลผลิตสุกร ปี 65**
 - ปศ. ประมาณการผลผลิตสุกรปี 65 เป็น 19.22 ล้านตัว (ตัวเลขในการประชุม ยังไม่ผ่านpigboard)

ราคา (บาท/กก.)	ปี	ม.ค.	ก.พ.	มี.ค.	เม.ย.	พ.ค.	มิ.ย.	ก.ค.	ส.ค.	ก.ย.	ต.ค.	พ.ย.	ธ.ค.	เฉลี่ย
สุกรมีชีวิตหน้าฟาร์ม (คน.)	2561	45.79	48.30	48.26	62.56	59.31	58.17	59.60	65.41	65.10	63.98	66.95	65.17	59.05
	2562	72.50	73.50	73.50	73.50	75.05	75.50	71.30	65.50	60.26	56.55	60.66	67.39	68.77
	2563	74.86	70.45	71.50	67.60	71.28	74.45	79.82	79.50	79.50	78.10	75.08	73.50	74.64
	2564	79.20	77.06	80.63	81.50	77.39	76.93	76.20	74.93	68.26	72.61	78.59	84.20	77.29
	2565	107.30	92.50	87.11	94.74	100.82	101.50	101.50						97.92
ขายปลีกเนื้อแดง (ไม่ตัดแต่ง) ตลาด กทม. (คน.)	2561	105.12	109.50	105.83	126.32	123.69	122.50	122.75	130.68	126.50	122.50	127.27	123.89	120.55
	2562	135.00	137.50	137.50	137.50	145.25	147.50	140.75	132.74	127.26	123.45	128.29	136.11	135.74
	2563	146.14	142.50	137.50	135.12	137.50	142.02	151.45	147.50	147.50	144.00	136.45	134.25	141.83
	2564	141.75	136.39	141.41	142.50	136.94	132.50	129.25	126.07	118.64	124.87	137.50	148.50	134.69
	2565	195.50	164.87	159.24	171.32	185.39	187.50	187.50						178.76

ไก่เนื้อ

ประจำสัปดาห์ที่ 4 ของเดือนกรกฎาคม (วันที่ 25 ก.ค - 27 ก.ค. 65)

	2561	2562	2563	2564	2565	% Δ
ผลผลิต						(คาดการณ์)
- ไก่มีชีวิต (ล้านตัว)	1,672	1,713	1,757	1,739	1,756	1.0
- เนื้อไก่ (ล้านตัน)	2.84	2.91	2.99	3.06	2.94	-3.9
จำนวนเกษตรกร (ราย)	32,001	32,631	31,344	31,723	31,723	0.0
บริโภคในประเทศ (ล้านตัน)	2.00	2.00	2.07	2.15	2.00	-7.0
ส่งออก						
- ปริมาณ (ตัน)	839,428	902,482	919,335	912,875	396,902	(ม.ค.-พ.ค. 65)
- มูลค่า (ล้านบาท)	97,624	105,030	103,891	102,527	50,260	
ประเทศคู่ค้า :	ญี่ปุ่น (46%) อังกฤษ (18%) จีน(6%) สหภาพยุโรป (9%)					
ประเทศคู่แข่ง :	บราซิล สหรัฐอเมริกา สหภาพยุโรป					
นำเข้า						
- ปริมาณ (ตัน)	1,554	1,935	1,607	1,327	232	(ม.ค.-เม.ย. 65)
- มูลค่า (ล้านบาท)	120	155	106	138	29	
แหล่งผลิตสำคัญ	1.ลพบุรี (17.05%) 2.สระบุรี (9.96%) 3.กาญจนบุรี (8.57%) 4.นครราชสีมา (8.10%) 5.ชลบุรี (7.55%)					
ที่มา	(1) ผลผลิตไทย/ใช้ในประเทศ : กรมปศุสัตว์ (2) นำเข้า-ส่งออก: กรมศุลกากร (3) ต้นทุนการผลิต / แหล่งผลิตสำคัญ : สศก. (4) มูลค่าผลผลิต : ปริมาณผลผลิต x ราคาเฉลี่ยรายปี					

สถานการณ์

- ปริมาณผลผลิตเพียงพอกับความต้องการบริโภคของตลาดภายในประเทศ
- ราคาไก่มีชีวิตหน้าโรงฆ่า และราคาขายปลีกไก่สดทั้งตัวรวมเครื่องในทรงตัวจากสัปดาห์ก่อนเฉลี่ยอยู่ที่ 46.5 และ 72.5 บาท/กก. ตามลำดับ
- แนวโน้มปริมาณการส่งออกในช่วงมิ.ย.และก.ค.เพิ่มขึ้น เนื่องจากมีความต้องการจากต่างประเทศ แต่ยังไม่ส่งผลกระทบต่อปริมาณไก่ในประเทศ และยังไม่เพียงพอต่อความต้องการบริโภคของประชาชน

แนวโน้ม

- แนวโน้มปริมาณการผลิตเพิ่มขึ้นจาก การเพิ่มแรงงานต่างด้าวเข้าสู่ระบบการผลิต ซึ่งจะส่งผลให้โรงเชือดและฟาร์มเพิ่มกำลังการผลิตได้เพิ่มขึ้น
- แนวโน้มราคาในระยะต่อไปยังทรงตัวในเกณฑ์สูง และจะลดลงในช่วงส.ค. ผลจากการเพิ่มกำลังการผลิตในช่วงมิ.ย.และก.ค.

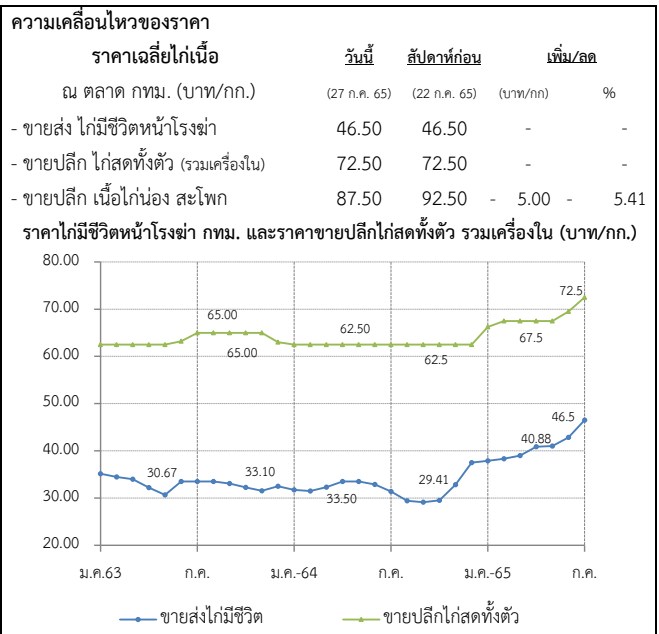

แนวทาง/มาตรการกำกับดูแล และแก้ไขปัญหา

แนวทาง/มาตรการ - คน :

- (10 และ 17 ม.ค. 65) คน.ประชุมหารือกับสมาคมผู้เลี้ยง โรงฆ่าและ ผู้จำหน่าย ห้างค้าปลีก-ส่ง ขอดึงราคาไก่มีชีวิตหน้าฟาร์ม ไม่เกิน 40 บ./กก. และราคาปลีก ขึ้นส่วนไก่ ได้แก่ ไก่สดทั้งตัว (รวมไม่รวมเครื่องใน) 60-65 บ./กก., น่องติดสะโพก 60-65บ./กก., น่องหรือสะโพก 65-70บ./กก. และเนื้ออก 70-75 บ./กก.
- (31 พ.ค. และ 14 มิ.ย. 65) คน.ประชุมหารือกับสมาคมผู้ผลิตไก่เพื่อส่งออกไทย และผู้ประกอบการรายใหญ่ ขอดึงราคาขึ้นส่วนไก่หน้าโรงเชือดให้สอดคล้องกับ ต้นทุนการผลิต รวมทั้งให้เร่งกำลังการผลิตให้เพียงพอต่อความต้องการ ไม่ให้ขาดแคลน
- (5 ก.ค. 65) คน.ประชุมหารือกับสมาคมผู้ผลิตไก่เพื่อส่งออกไทย และ ผู้ประกอบการรายใหญ่ ขอดึงราคาไก่เนื้อ ไม่ให้เกินราคาโครงสร้าง
- (4 ก.พ. - 5 มี.ค. 65) Mobile พาณิชย์ เจ้าหน้าที่ไก่ น่องติดสะโพก 65 บ./กก.

มาตรการกฎหมาย - กกร :

- กำหนดให้ไก่ เนื้อไก่ เป็นสินค้าควบคุม (ประกาศ กกร. ฉ. 5 ลว. 25 ม.ค. 65)
- กำหนดให้ผู้เลี้ยง (100,000 ตัว ขึ้นไป) และโรงฆ่าและ (กำลังการผลิต วันละ 4,000 ตัว ขึ้นไป) แจ้งปริมาณผลิต-จำหน่าย ราคา สถานที่เลี้ยง/ สถานที่เก็บ(ประกาศ กกร. ฉ. 12 ลว. 25 ม.ค. 65)

ราคา (บาท / กก.)	ปี	ม.ค.	ก.พ.	มี.ค.	เม.ย.	พ.ค.	มิ.ย.	ก.ค.	ส.ค.	ก.ย.	ต.ค.	พ.ย.	ธ.ค.	เฉลี่ย
ขายส่งไก่มีชีวิต	2561	31.50	31.50	31.50	31.50	31.50	31.50	31.75	35.00	34.40	32.50	32.50	32.50	32.30
หน้าโรงฆ่า กทม.	2562	32.50	33.34	34.50	34.50	34.50	36.18	36.50	36.50	35.60	34.17	33.87	35.50	34.81
(คน.)	2563	35.14	34.50	34.00	32.21	30.67	33.50	33.50	33.50	33.10	32.25	31.50	32.50	33.03
	2564	31.75	31.50	32.33	33.50	33.50	32.88	31.40	29.41	29.12	29.50	32.84	37.50	32.10
	2565	37.88	38.32	39.00	40.88	41.00	42.86	46.50						40.92
								(27 ก.ค. 65)						
ขายปลีกไก่สดทั้งตัว	2561	62.50	62.50	62.50	62.50	62.50	62.50	63.75	67.50	66.75	62.50	62.50	62.50	63.38
รวมเครื่องใน ตลาด กทม.	2562	62.50	62.50	62.50	62.50	62.50	62.50	62.50	62.50	62.50	62.50	62.50	62.50	62.50
(คน.)	2563	62.50	62.50	62.50	62.50	62.50	63.21	65.00	65.00	65.00	65.00	65.00	63.00	63.64
	2564	62.50	62.50	62.50	62.50	62.50	62.50	62.50	62.50	62.50	62.50	62.50	62.50	62.50
	2565	66.25	67.50	67.50	67.50	67.50	69.52	72.50						68.32
								(27 ก.ค. 65)						

ไข่ไก่

ประจำสัปดาห์ที่ 4 ของเดือนกรกฎาคม (วันที่ 25 - 27 ก.ค. 65)

	2561	2562	2563	2564	2565	% Δ								
ผลผลิต						(f)	ความเคลื่อนไหวของราคา							
- แม่ไก่ยืนกรง (ล้านตัว)	54.95	49.50	49.78	50.91	50.00	-1.79	ราคาเฉลี่ยไข่ไก่ ตลาด กทม.							
- ปริมาณไข่ไก่ (ล้านฟอง)	16,647	14,996	15,081	15,421	15,148	-1.77	(บาท/ฟอง)							
จำนวนเกษตรกร (ราย)	117,683	132,996	135,588	145,237	145,237	-	สัปดาห์นี้							
ใช้ในประเทศ (ล้านฟอง)	16,346	14,725	14,860	15,160	14,887	-	สัปดาห์ก่อน							
ส่งออก							เพิ่ม/ลด							
- ปริมาณ (ล้านฟอง)	301	271	221	260.61	79.93	(ม.ค.-พ.ค. 65)	(บาท/ฟอง) %							
- มูลค่า (ล้านบาท)	997	705	656	800.54	300.59									
ประเทศคู่ค้า : ยองกง (54%) สิงคโปร์ (36%) เกาหลี (7%) ลาวและพม่า (1%)														
นำเข้า														
- ปริมาณ (ล้านฟอง)	-	-	-	-	-									
- มูลค่า (ล้านบาท)	-	-	-	-	-									
แหล่งผลิตสำคัญ	1.ฉะเชิงเทรา (14%) 2.นครนายก (10%) 3.ชลบุรี (11%)							<p style="text-align: center;">ราคาไข่ไก่คละหน้าฟาร์ม และราคาขายปลีก เบอร์ 3 (บาท/ฟอง)</p>						
	4.นครปฐม (7%) 5.อยุธยา (6%)													
ที่มา	(1) ผลผลิตไทย/ใช้ในประเทศ : กรมปศุสัตว์ (2) นำเข้า - ส่งออก : กรมศุลกากร													
	(3) ต้นทุนการผลิต / แหล่งผลิตสำคัญ : สศก.													
	(4) มูลค่าผลผลิต : ปริมาณผลผลิต x ราคาเฉลี่ยรายปี													
สถานการณ์	<p>- ปริมาณผลผลิตออกสู่ตลาดอย่างต่อเนื่อง เพียงพอต่อความต้องการบริโภคของประชาชน โดย ณ สิ้นเดือน มิ.ย. 65 มีแม่ไก่ยืนกรงอยู่ที่ 51.07 ล้านตัว คิดเป็นไข่ไก่ 42.38 ล้านฟอง/วัน (บริโภคต่อวัน 41.5 ล้านฟอง ส่งออก 0.7 ล้านฟอง)</p> <p>- ราคาไข่ไก่คละหน้าฟาร์มเพิ่มขึ้นอยู่ที่ ฟองละ 3.40 บาท และ ราคาขายปลีกเบอร์ 3 ในตลาดสดเขตกรุงเทพฯ อยู่ที่เฉลี่ยฟองละ 3.90 บาท</p> <p>- ปัจจุบันภาวะการค้ำที่ชะลอลดตัว ส่งผลให้ปริมาณการจำหน่ายไข่ไก่ลดลง</p> <p>แต่เนื่องจากไข่ไก่ในระบบซึ่งลดลงจากมาตรการปลดไก่ ทำให้ปริมาณอยู่ในภาวะสมดุล</p> <p>- ปศ. ทหารร่วมเกษตรกรและผู้ประกอบการ เพื่อหาแนวทางแก้ไขปัญหาลดไข่ไก่ในระบบ 58 ล้านฟอง ดังนี้</p> <ul style="list-style-type: none"> - ขอความร่วมมือปลดแม่ไก่ที่ 75-79 สป. (เข้า 1 ล้านตัว) (ปลดแล้ว 0.9 ล้านตัว) - ผลักดันการส่งออกเพิ่ม 32 ล้านฟอง ภายในเดือน ก.ค. 65 (ส่งออกแล้ว 25 ล้านฟอง) 													
แนวโน้ม	<p>- คาดว่าราคาไข่ไก่ในระยะต่อไปมีแนวโน้มทรงตัว และปรับเพิ่มขึ้นเล็กน้อย จากมาตรการลดไข่ไก่ในระบบของ ปศ. ประกอบกับต้นทุนที่สูง</p>													
							มาตรการ							
	<ul style="list-style-type: none"> - ประสาน สพจ. ติดตามสถานการณ์ราคาและพฤติกรรมกรจำหน่ายไข่ไก่ที่เข้าข่ายความผิดตามกฎหมาย เช่น จำหน่ายราคาสูง/ต่ำเกินสมควร และการกักตุนสินค้า - กำกับดูแลการค้าปลีก ติดตามภาวะการค้าปลีกและราคาขายปลีกในตลาดสดให้สอดคล้องกับราคาผลผลิตหน้าฟาร์ม รวมทั้งตรวจสอบกำกับดูแลด้านเครื่องชั่งและการปิดป้ายแสดงราคา - เชื่อมโยงจำหน่ายไข่ไก่ ผ่านจุดจำหน่ายธพ้า และรถ Mobile - ขอความร่วมมือผู้ประกอบการรายใหญ่ตรึงราคาจำหน่ายไข่ไก่คละหน้าฟาร์มให้เหมาะสม 													
							กฏดำเนินงานของ Egg Board 21 ธ.ค. 64							
	<ul style="list-style-type: none"> - โควตาการนำเข้าเลี้ยงปู่ย่าพันธุ์ไข่ (GP) และแม่พันธุ์ไข่ (PS) ปี 2564 ดังนี้ 1. แผนการเลี้ยง GP จำนวน 3,800 ตัว 2. แผนการเลี้ยง PS จำนวน 440,000 ตัว และกันไว้ที่กรมปศุสัตว์อีก 20,000 ตัว กรณีเกิดปัญหาขาดแคลนพันธุ์สัตว์ 													
ราคา (บาท/ฟอง)	ปี	ม.ค.	ก.พ.	มี.ค.	เม.ย.	พ.ค.	มิ.ย.	ก.ค.	ส.ค.	ก.ย.	ต.ค.	พ.ย.	ธ.ค.	เฉลี่ย
ไข่ไก่คละหน้าฟาร์ม (คน.)	2561	2.21	2.40	2.27	2.54	2.79	2.80	2.80	2.80	2.78	2.38	2.45	2.55	2.56
	2562	2.60	2.47	2.31	2.51	2.75	2.84	2.94	3.00	3.00	2.99	2.81	2.72	2.75
	2563	2.70	2.60	2.61	2.71	2.44	2.40	2.75	2.90	2.80	2.75	2.90	2.59	2.68
	2564	2.60	2.50	2.49	2.39	2.83	3.00	3.00	3.00	2.95	2.71	2.74	2.80	2.75
	2565	2.91	2.90	3.17	3.34	3.34	3.13	3.40						3.17
ขายปลีกไข่ไก่ เบอร์ 3 ตลาด กทม. (คน.)	2561	2.66	2.85	2.72	2.99	3.24	3.25	3.25	3.25	3.23	2.83	2.90	3.00	3.01
	2562	3.05	2.92	2.76	2.96	3.20	3.29	3.39	3.15	3.45	3.44	3.26	3.15	3.17
	2563	3.15	3.05	3.09	3.26	2.99	2.95	3.30	3.45	3.35	3.30	3.45	3.14	3.21
	2564	3.14	3.05	3.04	2.94	3.38	3.55	3.55	3.65	3.51	3.26	3.29	3.35	3.31
	2565	3.46	3.40	3.62	3.84	3.84	3.63	3.90						3.67

กุ้งขาวแวนนาไม

ประจำสัปดาห์ที่ 4 ของเดือนกรกฎาคม 2565 (วันที่ 25 ก.ค. - 27 ก.ค. 65)

	2561	2562	2563	2564	2565 <small>พ.ค.-65</small>	
ผลผลิต	298,343	317,839	288,765	254,824	93,006	ความเคลื่อนไหวของราคา
กุ้งขาวแวนนาไม (ตัน)	285,506	304,033	245,644	241,695	85,894	ราคากุ้งขาว ณ ตลาดทะเลไทย
กุ้งกุลาดำ (ตัน)	12,837	13,806	11,618	13,129	7,112	(บาท/กก.)
การส่งออก						สัปดาห์ที่ 4
- ปริมาณ (ตัน)	184,845	175,195	149,485	153,171	55,129	สัปดาห์ที่ 3
- มูลค่า (ล้านบาท)	58,237	51,331	44,463	49,264	18,829	เพิ่ม/ลด
						(บาท/กก.)
						(%)
การนำเข้า						ขนาด - 40 ตัว/กก.
- ปริมาณ (ตัน)	27,814	28,270	25,061	42,565	9,995	- 50 ตัว/กก.
- มูลค่า (ล้านบาท)	4,223	3,859	3,125	5,880	1,348	- 60 ตัว/กก.
						- 70 ตัว/กก.
						- 80 ตัว/กก.
						- 90 ตัว/กก.
						- 100 ตัว/กก.
แหล่งผลิตสำคัญ	1. สุราษฎร์ธานี (16 %) 2. นครศรีธรรมราช (10 %) 3. ตรัง (9%) 4. ฉะเชิงเทรา (7%) 5. จันทบุรี (6%)					
ที่มา	(1) ผลผลิต : กรมประมง (2) ส่งออก - นำเข้า : กรมศุลกากร (3) มูลค่าผลผลิต : คำนวณจากปริมาณผลผลิต x ราคาเฉลี่ยรายปี					

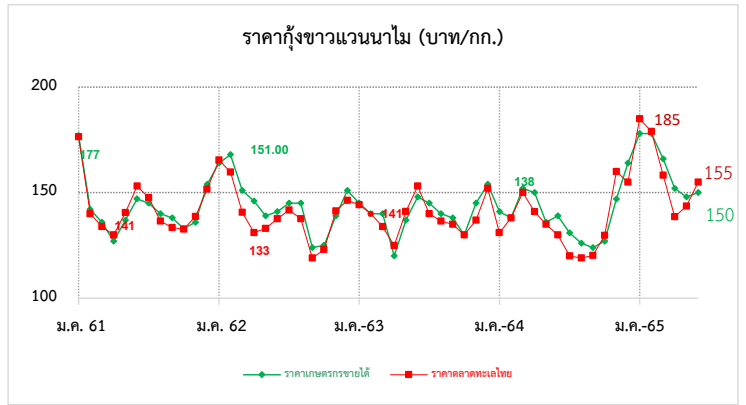

<p>สถานการณ์</p> <ul style="list-style-type: none"> - ราคากุ้งขาวขนาดราคาทรงตัวจากสัปดาห์ที่แล้ว ตามความต้องการการบริโภค - ผลจากการเงินบาทอ่อนค่า ส่งผลให้มูลค่าการส่งออกเพิ่มขึ้น รวมทั้งการเปิดประเทศรับนักท่องเที่ยว ร้านอาหาร และสถานที่ท่องเที่ยว ส่งผลให้การบริโภคภายในประเทศเพิ่มขึ้น - ช่วงเดือนกรกฎาคม ผลผลิตจะออกสู่ตลาดน้อยลง ส่งผลให้แนวโน้มราคากุ้งปรับสูงขึ้น <p>แนวโน้ม</p> <ul style="list-style-type: none"> - ผลผลิตกุ้งในเดือนสิงหาคม จะเริ่มเข้าสู่ตลาดเพิ่มขึ้น ส่งผลให้ราคาปรับลดลง - ปัจจัยบวกการเปิดประเทศและเริ่มมีนักท่องเที่ยวเพิ่มขึ้น และร้านอาหารเปิดตามปกติ ส่งผลให้การบริโภคภายในประเทศเพิ่มขึ้น 	<p>มาตรการด้านตลาด : คน.</p> <ul style="list-style-type: none"> ● คบท. อนุมัติ (20 พ.ค. 64) เงินจ่ายขาดวงเงิน 63.036 ล้านบาท เพื่อใช้ในการดำเนินโครงการช่วยเหลือเกษตรกรผู้เลี้ยงกุ้ง ปี 2564 ดังนี้ - กิจกรรมเชื่อมโยงการจำหน่ายกุ้ง โดยรัฐช่วยค่าขนส่งส่วนต่างราคาให้แก่เกษตรกร และค่าบริหารจัดการในส่วนของการจำหน่ายดำเนินการด้านการตลาด ผลการเชื่อมโยง 1,307 ตัน - กิจกรรมส่งเสริมการบริโภคกุ้ง ผ่านห้างสรรพสินค้า ห้างค้าส่งค้าปลีก จำนวน ๓๐ ครั้ง ผลการรับซื้อกุ้งผ่านห้างสรรพสินค้า 1,517 ตัน <p>ความช่วยเหลือผ่านกลไกคณะกรรมการบริหารกองทุนรวมเพื่อช่วยเหลือเกษตรกร</p> <ul style="list-style-type: none"> ● อนุมัติ (2 ม.ค. 62) เงินจ่ายขาดวงเงิน 314.80 ล้านบาท ให้กรมประมงดำเนินโครงการ กุ้งทะเล ปี 2561 ระยะเวลาโครงการ ปี 2561 - 2564 ● อนุมัติ (20 พ.ค. 64) เงินจ่ายขาดวงเงิน 454.50 ล้านบาท ให้กรมประมงดำเนินโครงการลดต้นทุนการผลิตกุ้งทะเลเพื่อเพิ่มขีดความสามารถการแข่งขันในอุตสาหกรรมกุ้งทะเลอย่างยั่งยืน ปี 2564 ระยะเวลาโครงการ ปี 2564 - 2570 ● อนุมัติ (20 พ.ค. 64) เงินจ่ายขาดวงเงิน 63.036 ล้านบาท เกษตรกร ให้กรมการค้าภายในเพื่อดำเนินโครงการช่วยเหลือเกษตรกรผู้เลี้ยงกุ้ง ปี 2564
---	--

ราคากุ้งขาว (บาท/กก.)	ปี	ม.ค.	ก.พ.	มี.ค.	เม.ย.	พ.ค.	มิ.ย.	ก.ค.	ส.ค.	ก.ย.	ต.ค.	พ.ย.	ธ.ค.	เฉลี่ย
ราคากุ้งขาว (70 ตัว/กก.)	2562	164.00	168.00	151.00	146.00	139.00	142.00	145.00	141.00	124.00	125.00	138.00	148.00	144.25
ที่เกษตรกรขายได้ : สศก.	2563	146.00	142.00	136.00	127.00	137.00	147.00	145.00	140.00	138.00	133.00	136.00	154.00	140.08
(เฉลี่ยทั้งประเทศ)	2564	141.00	138.00	150.00	150.00	139.00	141.00	126.00	119.00	124.00	127.00	147.00	163.00	138.75
	2565	178.00	178.00	166.00	152.00	148.00	148.00	150.00						160.00
ราคากุ้งขาว (70 ตัว/กก.)	2562	165.45	159.74	140.71	131.11	133.00	137.63	141.75	137.62	119.05	122.62	141.32	146.39	139.70
ขายส่ง ณ ตลาดทะเลไทย	2563	144.32	140.00	133.86	130.00	140.56	153.10	147.63	136.50	133.50	132.75	138.68	151.67	140.21
	2564	130.53	138.33	146.52	141.88	132.22	139.76	119.00	126.00	120.24	129.17	153.00	169.25	137.16
	2565	185.00	179.12	158.20	138.61	143.61	149.52	155.00						158.44

เกลือทะเล

ประจำสัปดาห์ที่ 4 ของเดือนกรกฎาคม 2565 (วันที่ 25 - 27 ก.ค. 65)

		2561	2562	2563	2564	2565 (f)
ผลผลิต (ตัน)		200,167	356,283	309,572	181,648	653,797
ใช้ในประเทศ (ตัน)		410,123	435,717	317,947	169,204	
การส่งออก						
- ปริมาณ (ตัน)		139,709	171,378	167,521	165,347	110,740
- มูลค่า (ล้านบาท)		569.56	638.95	624.10	633.96	429.42
ประเทศที่ส่งออก : กัมพูชา (26%) พม่า (19%) มาเลเซีย (17%) อื่น ๆ (38%)						(ม.ค. - พ.ค.65)
การนำเข้า (รวมเกลือทะเล เกลือบริโภค เกลืออื่น ๆ)						
- ปริมาณ (ตัน)		349,665	250,812	175,896	152,903	95,411
- มูลค่า (ล้านบาท)		554.04	434.09	376.13	352.89	143.40
ประเทศที่นำเข้า : อินเดีย (89%)						(ม.ค. - พ.ค.65)
มูลค่าผลผลิต (ล้านบาท)		529.24	347.02	190.39	128.61	791.96
ที่มา (1) ผลผลิต : สหกรณ์ฯ (เพชรบุรี สมุทรสาคร สมุทรสงคราม)						
(2) ส่งออก - นำเข้า : กรมศุลกากร						
(3) มูลค่าผลผลิต : คำนวณจากปริมาณผลผลิต x ราคาเฉลี่ยรายปี						

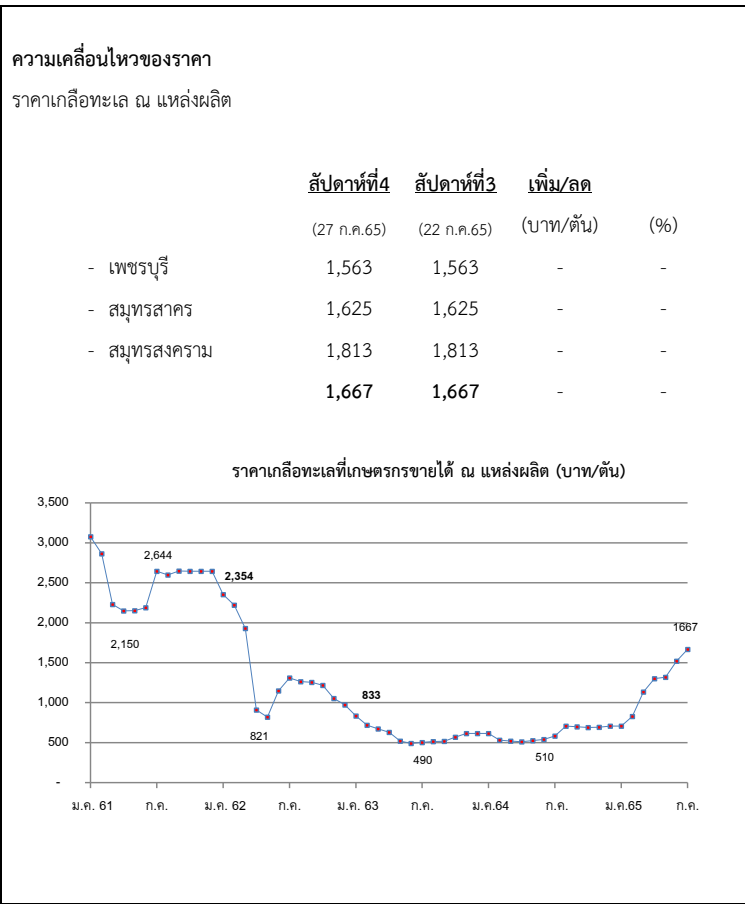

สถานการณ์

- สิ้นสุดฤดูการทำนาเกลือเข้าสู่ฤดูฝนเกษตรกรส่วนใหญ่หยุดทำนาเกลือ ส่งผลให้ปริมาณผลผลิตออกสู่ตลาดลดลง ในขณะที่ความต้องการใช้เกลือ ยังมีอย่างต่อเนื่อง
- ราคาเฉลี่ยเกลือทะเลจังหวัดเพชรบุรี สมุทรสาคร และสมุทรสงคราม ยังทรงตัวเท่ากับสัปดาห์ก่อน

แนวโน้ม

- ราคามีแนวโน้มปรับสูงขึ้น เนื่องจากเข้าสู่ฤดูฝนเกษตรกรบางส่วนหยุดทำนาเกลือ ส่งผลให้ผลผลิตออกสู่ตลาดลดลง ในขณะที่ความต้องการยังมีอย่างต่อเนื่อง

มาตรการภาครัฐ

- ปี 2564 มติ คณะกรรมการบริหารกองทุนรวมเพื่อช่วยเหลือเกษตรกร (6 ก.ย. 64) เห็นชอบกรอบวงเงินจากกองทุนรวมเพื่อช่วยเหลือเกษตรกร จำนวน 12.57 ล้านบาท ตามที่กรมส่งเสริมการเกษตรขอรับการสนับสนุน เพื่อดำเนินโครงการแก้ไขปัญหาเกลือทะเลปี 2564 โดยการสนับสนุนเงินจ่ายขาดเพื่อชดเชยส่วนต่างราคา ในอัตราไม่เกินตันละ 250 บาท ให้เกษตรกรที่เข้าร่วมโครงการ ที่มีปริมาณเกลือค้างสต็อกปีการผลิต 2562/63 จำนวน 145 ครัวเรือน และดำเนินการของหน่วยงานราชการตามที่ย้ำจริงไม่เกินร้อยละ 3 ของวงเงินดำเนินการ ระยะเวลาโครงการ ก.ย. 64 - ม.ค. 65
- ผล** มีเกษตรกรเข้าร่วมโครงการทั้งสิ้น 111 ราย ปริมาณเกลือที่เข้าร่วมโครงการจำนวน 39,841.17 ตัน จำนวนเงินที่ชดเชยจำนวน 9,960,291.75 บาท มีค่าใช้จ่ายในการดำเนินงานจำนวน 116,416 รวมเป็นเงินทั้งสิ้น 10,076,707.75 บาท

ราคาเกลือทะเล ที่เกษตรกรขายได้เฉลี่ย 3 จังหวัด (บาท/ตัน)													
ปี	ม.ค.	ก.พ.	มี.ค.	เม.ย.	พ.ค.	มิ.ย.	ก.ค.	ส.ค.	ก.ย.	ต.ค.	พ.ย.	ธ.ค.	เฉลี่ย
2561	3,076	2,864	2,231	2,150	2,151	2,189	2,644	2,600	2,647	2,644	2,644	2,644	2,540
2562	2,354	2,220	1,931	908	821	1,147	1,310	1,264	1,255	1,219	1,054	974	1,371
2563	833	719	672	629	519	490	502	515	516	568	615	615	599
2564	615	531	523	518	526	540	584	706	698	690	693	708	611
2565	708	828	1,133	1,302	1,320	1,521	1,667						1,211

(27 ก.ค. 65)