

ข้าว

ประจำสัปดาห์ที่ 4 ของเดือนตุลาคม 2566 (24 - 27 ตุลาคม 2566)

Table with columns for product type (e.g., -โลก, -ไทย, -นาปี), year (e.g., 2563/64, 2564/65, 2565/66, 2566/67), and price in Baht (บาท).

สถานการณ์ข้าวเปลือกปีการเพาะปลูก 2566/67
กระทรวงเกษตรและสหกรณ์ประกาศพื้นที่เป้าหมายส่งเสริมการปลูกข้าว ปี 2566/67 รอบที่ 1 จำนวน 59.48 ล้านไร่
รอบที่ 2 จำนวน N/A ล้านไร่
มาตรการช่วยเหลือเกษตรกรและรักษาเสถียรภาพราคาข้าวปีการผลิต 2565/66

- 1. ด้านการผลิต จำนวน 7 แผนงาน ได้แก่
1) การจัดการปัจจัยการผลิต
2) การเพิ่มประสิทธิภาพการผลิต
3) การควบคุมปริมาณการผลิตข้าว
4) การพัฒนาชาวนาให้เป็น Smart Farmer
5) การวิจัยและพัฒนาข้าว
6) การประกันภัยพิพืชผล
7) การส่งเสริมการสร้างยุ้งฉางให้เกษตรกรและสถาบันเกษตรกรทั่วประเทศ (รัฐชดเชยดอกเบี้ยร้อยละ 3)
2. ด้านการตลาด ได้แก่
1) โครงการประกันรายได้เกษตรกรผู้ปลูกข้าว (จ่ายเงินชดเชยให้กับเกษตรกรแล้ว 33 งวด จำนวน 2.639 ล้านครัวเรือน วงเงิน 7,876.09 ล้านบาท)
2) โครงการสินเชื่อเพื่อรักษาสถานะข้าวเปลือกนาปี : เป้าหมาย 2.5 ล้านตันข้าวเปลือก
3) โครงการสินเชื่อเพื่อรวบรวมข้าวและสร้างมูลค่าเพิ่มโดยสถาบันเกษตรกร : เป้าหมาย 1 ล้านตันข้าวเปลือก
4) โครงการชดเชยดอกเบี้ยให้ผู้ประกอบการค้าข้าวในการเก็บสต็อก
3. ด้านการช่วยเหลือต้นทุนการผลิต
5) โครงการสนับสนุนค่าบริหารจัดการและพัฒนาคุณภาพผลผลิตเกษตรกรผู้ปลูกข้าว ปีการผลิต 2565/66 (อ.ก.ส. โอนเงินชดเชยให้เกษตรกรแล้ว จำนวน 4.652 ล้านครัวเรือน วงเงิน 54,098.70 ล้านบาท)
6) จัดตลาดนัดข้าวเปลือกปี 2565/66 เป้าหมาย 19 จว. 30 ครั้ง (จัดแล้ว 18 จว. 30 ครั้ง)
7) โครงการพัฒนาชัยภูมิช่วย "หมู-ข้าว" (พ.ย.64 - ก.พ.65)
8) โครงการพัฒนาชัยภูมิช่วย "หมู-ข้าว" (พ.ย.64 - ก.พ.65)
8) โครงการพาณิชย์ลดราคา! ช่วยประชาชน LOT 19 "ข้าวอุรุกวาดราคาประหยัด" (ก.ค.65)
ราคาข้าวสารส่งออกเฉลี่ยรายเดือน F.O.B.กรุงเทพฯ หน่วย : เหรียญสหรัฐ / ตัน

Table with columns for month (ม.ค., ก.พ., มี.ค., เม.ย., พ.ค., มิ.ย., ก.ค., ส.ค., ก.ย., ต.ค., พ.ย., ธ.ค.) and various rice types (หอมมะลิ, ข้าวขาว, ข้าวสี, ข้าวเหนียว, ข้าวปลูก, ข้าวสี).

Table with columns for country (สหรัฐอเมริกา, ญี่ปุ่น, มาเลเซีย, เวียดนาม, อินเดีย, ปากีสถาน, จีน, ทูวาลู) and price in Baht.

สถานการณ์ปัจจุบัน
ข้าวเปลือกหอมมะลิ ราคาปรับตัวลดลงจากสัปดาห์ก่อนที่ตันละ 15,000 - 16,600 บาท เป็นต้นละ 14,800 - 16,200 บาท
ข้าวเปลือกเหนียวเมล็ดดียว ราคาปรับตัวลดลงจากสัปดาห์ก่อนที่ตันละ 14,300 - 15,500 บาท เป็นต้นละ 13,000 - 15,000 บาท
ข้าวเปลือกเจ้า ราคาปรับตัวลดลงจากสัปดาห์ก่อนที่ตันละ 11,700 - 12,300 บาท เป็นต้นละ 11,300 - 11,900 บาท
ข้าวเปลือกปทุมธานี ราคาปรับตัวลดลงจากสัปดาห์ก่อนที่ตันละ 13,000 - 13,600 บาท เป็นต้นละ 12,600 - 13,200 บาท
แนวโน้ม
ข้าวเปลือกหอมมะลิ ข้าวเปลือกเหนียวเมล็ดดียว ข้าวเปลือกเจ้า และข้าวเปลือกปทุมธานี มีแนวโน้มราคาอ่อนตัวลงเล็กน้อย

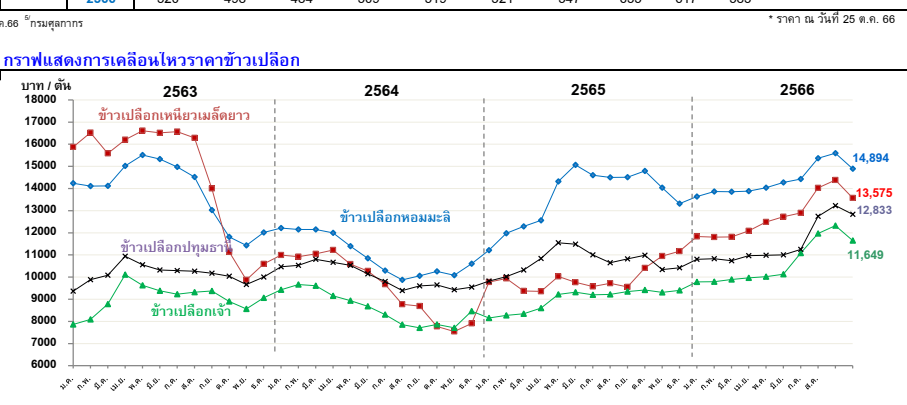

Table showing weekly price trends for different rice varieties (ข้าวเปลือกหอมมะลิ, ข้าวเปลือกเหนียวเมล็ดดียว, ข้าวเปลือกเจ้า, ข้าวเปลือกปทุมธานี) with columns for year, month, and price.

หมายเหตุ - ตั้งแต่เดือน พฤศจิกายน 2565 ราคาข้าวเปลือกทุกชนิด ใช้ราคาของปีการผลิต 2565/66
กรมการค้าภายใน กระทรวงพาณิชย์

มันสำปะหลัง

ประจำสัปดาห์ที่ 4 ของเดือนตุลาคม 2566 (24 - 27 ต.ค. 66)

| โลก (FAO)        | 2561   | 2562   | 2563   | 2564   | +/-   | (%)    |
|------------------|--------|--------|--------|--------|-------|--------|
| ผลผลิต (ล้านตัน) | 301.08 | 296.32 | 303.75 | 314.81 | 11.06 | 3.64%  |
| 1. ไนจีเรีย      | 65.35  | 56.97  | 59.06  | 63.03  | 3.97  | 6.72%  |
| 2. คองโก         | 38.87  | 40.05  | 42.77  | 45.67  | 2.90  | 6.79%  |
| 3. ไทย           | 29.37  | 31.08  | 29.00  | 30.11  | 1.11  | 3.83%  |
| 4. สาธารณรัฐกาณา | 20.85  | 22.43  | 21.77  | 22.68  | 0.91  | 4.18%  |
| 5. บราซิล        | 17.88  | 17.59  | 18.21  | 18.10  | -0.11 | -0.59% |

| ภูมิภาคอาเซียน (AFSIS)      | 2564 (63/64) | 2565 (64/65) | 2566 (65/66) | 2567 (66/67)       | +/-   | (%)    |
|-----------------------------|--------------|--------------|--------------|--------------------|-------|--------|
| ผลผลิต (ล้านตัน)            | 84.98        | 82.14        | 82.36        | 84.93              | 2.57  | 3.12%  |
| ไทย (สกท.)                  |              |              |              |                    |       |        |
| ผลผลิต (ล้านตัน)            | 35.09        | 34.07        | 30.73        | *27.94             | -2.79 | -9.08% |
| พื้นที่เก็บเกี่ยว (ล้านไร่) | 10.41        | 9.92         | 9.35         | *9.05              | -0.30 | -3.21% |
| เกษตรกร (ครัวเรือน)         | 587,754      | 760,228      | 738,153      | อยู่ระหว่างทะเบียน | N/A   | N/A    |
| ผลผลิตเฉลี่ย (กก./ไร่)      | 3,372        | 3,434        | 3,287        | *3,088             | -199  | -6.05% |

สำหรับปี 2567 ของออกสู่ตลาดมาก ม.ค.-มี.ค. 67 ประมาณ 16.45 ลต. (59%)

แหล่งผลิตสำคัญ นครราชสีมา 11.75% กำแพงเพชร 7.21% ชัยภูมิ 6.32% กาญจนบุรี 5.77% อุบลราชธานี 5.36%

\* หมายเหตุ : ข้อมูลพยากรณ์ ณ. 16 ต.ค. 66

**สถานการณ์การผลิต**

1. ปริมาณการผลิตปี 65/67 ลดลงจากปีก่อน เนื่องจากเกษตรกรขาดแคลนพื้นที่ปลูกจากภาวะแล้ง ส่งผลให้ก่อนหน้าผู้ราคาสูงเกษตรกรบางส่วนจึงปรับเปลี่ยนไปปลูกพืชอื่น เช่น ข้าวโพดเลี้ยงสัตว์ ว่างพารา ฯลฯ และบางพื้นที่ยังประสบกับปัญหาโรคใบด่าง

2. โรคใบด่างมันสำปะหลัง พบการระบาดพื้นที่ 32 จังหวัด รวมจำนวน 129,610 ไร่ คิดเป็นร้อยละ 1.23 ของพื้นที่ปลูกการระบาดเพิ่มขึ้น 15,582 ไร่ (ข้อมูล ณ 26 ต.ค. 66)

**แนวทางการบริหารจัดการตลาดมันสำปะหลัง ปี 2566/67**

1. เห็นชอบมาตรการรักษาเสถียรภาพราคามันสำปะหลัง ปี 2566/67 ของกรมการค้าภายใน จำนวน 2 โครงการ ดังนี้  
 1) โครงการชดเชยดอกเบี้ยในการเก็บสต็อกมันสำปะหลัง ปี 2566/67  
 2) โครงการยกระดับศักยภาพการผลิตมันสำปะหลัง (เครื่องสูบน้ำฯ)

2. เห็นชอบในหลักการมาตรการรักษาเสถียรภาพราคามันสำปะหลัง ปี 2566/67 ของ ส.ก.ส. จำนวน 2 โครงการ ดังนี้  
 1) โครงการสินเชื่อเพื่อรวบรวมมันสำปะหลังและสร้างมูลค่าเพิ่มโดยสถาบันเกษตรกร ปี 2566/67  
 2) โครงการเพิ่มประสิทธิภาพการเพาะปลูกมันสำปะหลัง ปี 2566/67

**แนวทางการดำเนินการณ์ในการดูแลรักษาเสถียรภาพราคามันสำปะหลัง (ประกาศ ก.ร. 29 มี.ย.66)**

1) การแจ้งสต็อก:  
 ให้ผู้ประกอบการรับซื้อหรือจำหน่ายมันเส้น ผู้ครอบครองไม้ว่าจะมีไว้ในฐานะผู้มกมลสิทธิ์หรือแทนผู้อื่น ปริมาณการครอบครองตั้งแต่เดือนละ 15 วันขึ้นไป จะต้องแจ้งขอ ชดเชย ราคาซื้อ ราคาจำหน่าย และปริมาณที่มีอยู่ การซื้อ การไถมา การจำหน่าย การใช้ และปริมาณคงเหลือ รวมทั้งสถานที่เก็บและจัดทำบัญชีคุมสินค้า

2) การควบคุมการนำเข้า:  
 ห้ามมิให้บุคคลใดนำเข้ามันสำปะหลังหรือมันเส้น ซึ่งมีปริมาณตั้งแต่ 10,000 กก.ขึ้นไป เข้ามาหรือออกจากห้องที่ ในพื้นที่ 16 จังหวัด 80 อำเภอ เว้นแต่ได้รับอนุญาตจากประธาน กก. ระดับจังหวัดที่มีคุณ

3) การแสดงราคาซื้อขาย:  
 ให้ผู้ประกอบการมัน โรงแปรง หรือโรงงานเอทานอล ต้องระบุเปอร์เซ็นต์เชื้อแป้งที่รับซื้อให้ชัดเจน หากเปอร์เซ็นต์เชื้อแป้งต่ำกว่าที่กำหนดให้ปรับลดราคาซื้อขายได้ไม่เกิน กก.ละ 0.05 บาท ต่อเปอร์เซ็นต์ที่ลดลงทุก 1% หรือเปอร์เซ็นต์ สูงกว่าที่กำหนดให้ปรับเพิ่มราคาซื้อขายได้ไม่น้อยกว่า กก.ละ 0.05 บาท ต่อเปอร์เซ็นต์ที่เพิ่มขึ้นทุก 1%

4) กำหนดต้นทุนผู้จำหน่ายมันสำปะหลัง เป็นสินค้าควบคุม:  
 มอหมายให้ ก.ร. พิจารณาออกประกาศกำหนดมาตรการให้ต้องมีภาระอนุญาตขออนุญาตนำเข้าหรือส่งออกพื้นที่ ที่มีการระบอบของโรคไวรัสต่างมันสำปะหลังเพื่อเป็นการป้องกันหยุดยั้งการแพร่ระบาดของโรคกระจายในพื้นที่อื่น (ออกประกาศแล้ว 27 จังหวัด ได้แก่ นครราชสีมา อุบลราชธานี ส่วน พราจันบุรี แพร่ กาฬสินธุ์ บุรีรัมย์ สุรินทร์ สิงห์บุรี สุโขทัย เชียงราย ลำปาง พะเยา อุดรธานี นครพนม อันทบุรี กาญจนบุรี สระแก้ว โยธา อุทัยธานี ราชบุรี สกลนคร ชัยภูมิ ชัยนาท ร้อยเอ็ด นครพนม และกำแพงเพชร ทั้งนี้ไม่เมีออกประกาศเนื่องจากยังไม่พบการระบาดของโรค 2 จังหวัด ได้แก่ ตาก และอำนาจเจริญ)

| ราคาเฉลี่ยรายเดือน       | ม.ค.             | ก.พ.  | มี.ค. | เม.ย. | พ.ค.  | มิ.ย. | ก.ค.  | ส.ค.  | ก.ย.  | ต.ค.  | พ.ย.  | ธ.ค.  | เฉลี่ย |
|--------------------------|------------------|-------|-------|-------|-------|-------|-------|-------|-------|-------|-------|-------|--------|
| <b>เกษตรกรขายได้</b>     | <b>ณ 27 ต.ค.</b> |       |       |       |       |       |       |       |       |       |       |       |        |
| - สกท. 1/                | 2561             | 2.01  | 2.12  | 2.36  | 2.51  | 2.55  | 2.47  | 2.38  | 2.38  | 2.49  | 2.57  | 2.41  | 2.30   |
|                          | 2562             | 2.20  | 2.17  | 2.15  | 2.11  | 1.83  | 1.65  | 1.65  | 1.72  | 1.62  | 1.70  | 1.87  | 1.99   |
|                          | 2563             | 1.94  | 1.92  | 1.89  | 1.73  | 1.67  | 1.62  | 1.64  | 1.73  | 1.76  | 1.74  | 1.85  | 2.05   |
|                          | 2564             | 2.03  | 2.07  | 2.13  | 2.08  | 1.92  | 1.91  | 1.97  | 2.02  | 2.12  | 2.08  | 2.19  | 2.28   |
|                          | 2565             | 2.29  | 2.28  | 2.31  | 2.40  | 2.51  | 2.57  | 2.71  | 2.71  | 2.68  | 2.60  | 2.58  | 2.39   |
|                          | 2566             | 2.70  | 2.86  | 3.05  | 3.15  | 3.09  | 2.79  | 2.74  | 2.78  | 2.95  | 2.84  | 2.60  | 2.90   |
| - จ.นครราชสีมา 2/        | 2561             | 2.24  | 2.40  | 2.70  | 2.94  | 3.04  | 2.92  | 2.85  | 2.85  | 2.85  | 2.88  | 2.86  | 2.70   |
|                          | 2562             | 2.53  | 2.42  | 2.40  | 2.40  | 2.30  | 2.20  | 2.20  | 2.20  | 2.20  | 2.23  | 2.29  | 2.26   |
|                          | 2563             | 2.25  | 2.24  | 2.22  | 2.11  | 2.11  | 2.10  | 2.11  | 2.15  | 2.15  | 2.14  | 2.14  | 2.23   |
|                          | 2564             | 2.17  | 2.22  | 2.25  | 2.38  | 2.40  | 2.40  | 2.40  | 2.44  | 2.55  | 2.57  | 2.64  | 2.53   |
|                          | 2565             | 2.53  | 2.52  | 2.67  | 2.86  | 3.03  | 3.10  | 3.15  | 3.15  | 3.13  | 3.10  | 3.08  | 3.04   |
|                          | 2566             | 3.10  | 3.26  | 3.42  | 3.59  | 3.63  | 3.46  | 3.30  | 3.31  | 3.40  | 3.45  | 2.80  | 3.39   |
| <b>ราคาส่งออก F.O.B.</b> |                  |       |       |       |       |       |       |       |       |       |       |       |        |
| - มันเส้น 3/             | 2561             | 6.73  | 6.82  | 7.10  | 7.83  | 8.10  | 8.49  | 8.48  | 7.73  | 7.82  | 7.90  | 7.69  | 7.08   |
|                          | 2562             | 6.72  | 6.58  | 6.82  | 6.98  | 6.92  | 6.92  | 7.24  | 7.31  | 7.16  | 7.07  | 6.88  | 6.69   |
|                          | 2563             | 6.61  | 6.76  | 7.03  | 6.76  | 7.08  | 7.14  | 7.46  | 7.91  | 7.94  | 7.99  | 7.96  | 7.95   |
|                          | 2564             | 7.46  | 7.95  | 8.15  | 8.20  | 8.14  | 8.16  | 8.47  | 8.35  | 8.24  | 8.38  | 8.35  | 8.50   |
|                          | 2565             | 8.14  | 8.09  | 8.67  | 9.36  | 9.92  | 10.16 | 10.28 | 9.87  | 10.02 | 10.04 | 9.26  | 8.75   |
|                          | 2566             | 8.90  | 9.32  | 9.48  | 9.26  | 9.23  | 9.17  | 9.14  | 9.51  | 9.90  | 10.27 | 10.04 | 9.42   |
| - แป้งมัน 4/             | 2561             | 13.86 | 14.67 | 16.02 | 16.65 | 17.39 | 17.06 | 16.42 | 15.94 | 16.27 | 16.66 | 15.67 | 14.51  |
|                          | 2562             | 14.06 | 13.88 | 14.39 | 14.65 | 14.26 | 13.61 | 13.44 | 13.70 | 13.74 | 13.67 | 13.53 | 13.57  |
|                          | 2563             | 13.56 | 13.63 | 13.72 | 13.79 | 13.67 | 13.59 | 13.90 | 13.92 | 14.02 | 14.00 | 13.97 | 14.22  |
|                          | 2564             | 14.18 | 14.27 | 14.83 | 15.12 | 15.10 | 15.15 | 15.71 | 15.88 | 15.74 | 16.01 | 15.97 | 16.37  |
|                          | 2565             | 16.20 | 15.98 | 16.28 | 16.78 | 17.69 | 18.68 | 18.64 | 17.85 | 18.13 | 18.35 | 17.34 | 16.87  |
|                          | 2566             | 16.25 | 17.41 | 18.18 | 18.56 | 19.10 | 19.62 | 19.53 | 19.71 | 20.20 | 20.63 | 19.86 | 18.92  |

หมายเหตุ : 1/ หัวมันสดจาก สกท. 2/ หัวมันสดซื้อเฉลี่ย 25% จาก พ.ค. 3/ตามการดำเนินงานและขนาดโรงงานผลิตสินค้า 4/ ตามค่าเฉลี่ยมันสำปะหลังไทย

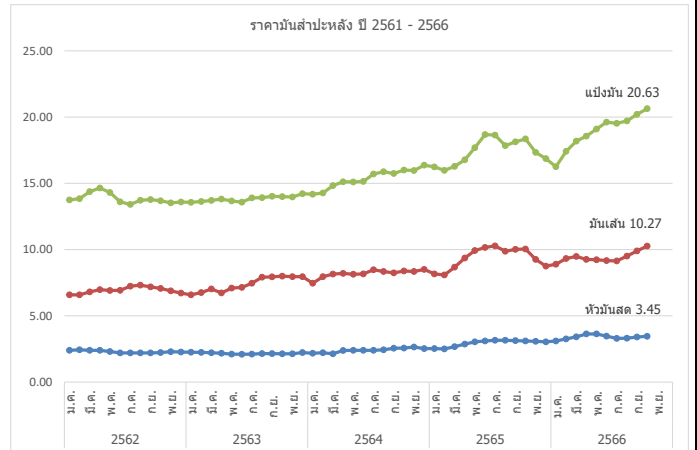



ปาล์มน้ำมัน

ประจำสัปดาห์ที่ 4 ของเดือนตุลาคม 2566 (วันที่ 24 - 27 ต.ค. 66)

| สถานการณ์ โลก : USDA (ต.ค.66)  | ปี 63/64        | ปี 64/65      | ปี 65/66       | ปี 66/67 | %     | หมายเหตุ   |       |       |       |                    |       |       |        |
|--|-----------------|---------------|----------------|----------|-------|--|-------|-------|-------|--------------------|-------|-------|--------|
| ● น้ำมันพืช (ล้านตัน)  | 207.12          | 207.84        | 216.94         | 223.19   | 2.88  | <b>มาตรการกฎหมาย (กกร.) : คน.</b><br>1. ปิดป้ายแสดงราคาซื้อขายผลปาล์มตั้งแต่ 18% ขึ้นไป และห้ามปิดป้ายแสดงราคาซื้อขายผลปาล์มร่วง<br>2. แจ้งปริมาณ สถานะที่เก็บ และจัดทำบัญชีทุกวันสิ้นเดือน<br>3. ขออนุญาตขนถ่าย CPO ตั้งแต่ 25 กบ. ขึ้นไป<br><b>มาตรฐานโรงงานสกัดน้ำมันปาล์ม</b> : อ.ก.ออกประกาศฯ (9 เม.ย. 62) กำหนดอัตราน้ำมันขั้นต่ำที่โรงสกัดฯ ต้องผลิตได้ (โรงเอ ไม่ต่ำกว่า 18% โรงบี ไม่ต่ำกว่า 30%) มีผลบังคับใช้ 22 มิ.ย. 62<br><b>มาตรการปรับสมดุลน้ำมันปาล์ม</b><br>● กนป. แต่งตั้งคณะกรรมการบริหารจัดการสมดุลน้ำมันปาล์ม (7 มิ.ย.65) ซึ่งคณะกรรมการฯ ได้กำหนดประชุมเป็นประจำทุกสัปดาห์ (ทุกวันพฤหัสบดี) โดยได้เห็นชอบหลักการการบริหารจัดการสมดุลน้ำมันปาล์มให้มีความเหมาะสมกับสถานการณ์ ดังนี้ ①การปรับสัดส่วนผสมไบโอดีเซลในน้ำมันดีเซลหมุนเร็ว ② ผลักดันการส่งออกน้ำมันปาล์ม ③เก็บสต็อกน้ำมันปาล์มดิบ ④การกำหนดมาตรการการซื้อปาล์มน้ำมัน<br>● มติ กบง. (7 มี.ค. 66) คงการกำหนดสัดส่วนการผสมไบโอดีเซลในน้ำมันดีเซลหมุนเร็ว ให้ขึ้นต่ำของ บี7, บี10, บี20 ที่ร้อยละ 6.6 (1 ม.ค. - 31 ธ.ค.66) เพื่อเป็นกลไกในการช่วยดูดซับปริมาณสต็อกน้ำมันปาล์มดิบในประเทศที่มีแนวโน้มสูงขึ้น<br>● <b>โครงการบริหารจัดการสมดุลน้ำมันปาล์ม ปี 2566 - 2567</b> *อยู่ระหว่างเสนอ กนป. ก่อนเสนอ ครม. พิจารณาอนุมัติหลักการก่อนดำเนินการต่อไป*<br>คณะอนุกรรมการเพื่อการบริหารจัดการปาล์มน้ำมันและน้ำมันปาล์มด้านการตลาด มีมติ (20 ต.ค.66) เห็นชอบดำเนินโครงการฯ เพื่อลดปริมาณสต็อกน้ำมันปาล์มดิบส่วนเกิน และรักษาเสถียรภาพราคาปาล์มน้ำมันและน้ำมันปาล์มในประเทศ รายละเอียดดังนี้<br>- เป้าหมาย : ปริมาณน้ำมันปาล์มดิบ 200,000 ตัน<br>- สนับสนุนการบริหารจัดการสต็อก CPO ในประเทศสูง 2 บาท/กก. เมื่อ (1) สต็อก CPO ในประเทศสูงกว่า 300,000 ตัน และ (2) ราคา CPO ในประเทศสูงกว่าตลาดโลก ทั้งนี้ เพื่อให้การบริหารจัดการมีความยืดหยุ่นและทันต่อเหตุการณ์ อาจพิจารณาปรับเงื่อนไขระดับสต็อกน้ำมันปาล์มดิบในประเทศจาก 300,000 ตัน เป็นขั้นต่ำ 250,000 ตัน โดยให้คณะกรรมการเพื่อการบริหารจัดการปาล์มน้ำมันและน้ำมันปาล์มด้านการตลาด เป็นผู้พิจารณา<br>- ระยะเวลาสนับสนุน : ตั้งแต่ ครม.อนุมัติ จนถึง ก.ย.67<br>- ระยะเวลาโครงการ : ตั้งแต่ ครม.อนุมัติ จนถึง ธ.ค.67<br>- วงเงิน 412 ลบ. จากงบกลางหรือแหล่งเงินอื่นตามความเห็นของสำนักงบประมาณ<br><b>มาตรการเสริม</b><br>● การบริหารจัดการปริมาณน้ำมันปาล์มทั้งระบบ ครม. มีมติ (11 ก.พ. 63) เห็นชอบดำเนินการโครงการติดตั้งเครื่องวัดปริมาณน้ำมันปาล์มดิบเพื่อการบริหารจัดการและควบคุมสต็อก งบประมาณ 372.512 ล้านบาท โดยให้พณ. (คณ.) ติดตั้งเครื่องวัดปริมาณ CPO/CPKO ที่ถังเก็บของผู้ประกอบการ จำนวน 469 ถัง<br>● การบริหารการนำเข้าโดย (1) กำหนดค่าศุลกากร (การนำเข้าปกติ) : นำเข้าได้เฉพาะด่านมาบตาพุด กรุงเทพฯและแหลมฉบัง (2) กำหนดค่านำผ่าน : นำผ่านต้นทางที่ด่านกรุงเทพเพียงด่านเดียว ด่านปลายทาง กำหนดไว้ 3 ด่าน ได้แก่ ด่านจันทบุรี(ไปกัมพูชา) ด่านหนองคาย (ไป สปป.ลาว) และด่านแม่สอด (ไปเมียนมา)<br>- มติ กนป. (4 ก.พ. 65) เห็นชอบหลักการทบทวนมาตรการนำผ่านน้ำมันปาล์มบริสุทธิ์ตามคำขอ สปป.ลาว จากมาเลเซีย ผ่านด่านสะเดา จังหวัดสงขลา ไม่เกิน 5,000 ตัน /ปี<br>- การขอและกรออกหนังสือรับรองการนำผ่านสินค้าน้ำมันปาล์มและแฟรกชันของน้ำมันปาล์มไปยัง สปป.ลาว ต้องปฏิบัติตามประกาศ พณ. เรื่อง กำหนดให้นำผ่านปาล์มและแฟรกชันของน้ำมันปาล์ม และน้ำมันเนือในเมล็ดปาล์มเป็นสินค้าที่ต้องปฏิบัติตามมาตรการจัดระเบียบในการนำเข้าและนำผ่าน (ฉบับที่ 2) พ.ศ.2565 และระเบียบกระทรวงพาณิชย์ว่าด้วยการออกหนังสือรับรองฯ พ.ศ. 2565 (บังคับใช้ 22 ต.ค.65)<br><b>การส่งเสริมและพัฒนาคุณภาพปาล์มน้ำมัน</b> *อยู่ระหว่างเสนอ กนป. พิจารณาให้ความเห็นชอบก่อนเสนอ กกร. พิจารณางบประมาณ*<br>คณะอนุกรรมการเพื่อการบริหารจัดการปาล์มน้ำมันและน้ำมันปาล์มด้านการตลาด มีมติ (20 ต.ค.66) เห็นชอบการกำหนดมาตรการเกี่ยวกับการซื้อขายผลปาล์มน้ำมัน โดยกำหนด "ห้ามมิให้ผู้ประกอบการจัดรับซื้อผลปาล์มน้ำมัน (ลานเท) ทำด้วยประการใดๆ เพื่อให้ผลปาล์มน้ำมันร่วงอย่างไม่เป็นธรรมชาติ ไม่ว่าจะโดยใช้ตะแกรง รางสำหรับลำเลียงหลายปาล์มน้ำมันที่เป็นตะแกรง อุปกรณ์หรือสิ่งอื่นใดสำหรับแยกผลปาล์มน้ำมันร่วง" โดยอาศัยอำนาจตาม พ.ร.บ. ว่าด้วยราคาสินค้าและบริการ พ.ศ. 2542 |       |       |       |                    |       |       |        |
| ● น้ำมันปาล์ม (ล้านตัน)  | 73.28           | 72.96         | 77.58          | 79.65    | 2.67  |  |       |       |       |                    |       |       |        |
| - การใช้   | 72.58           | 69.60         | 74.85          | 78.23    | 4.52  |  |       |       |       |                    |       |       |        |
| - สต็อก  | 14.89           | 15.99         | 16.93          | 16.03    | -5.34 |  |       |       |       |                    |       |       |        |
| > แหล่งผลิตสำคัญ : อินโดนีเซีย (59.15%), มาเลเซีย (23.91%), ไทย (4.34%), อื่น ๆ (12.60%)   |                 |               |                |          |       |  |       |       |       |                    |       |       |        |
| สถานการณ์ ไทย : สศก. (ส.ค.66)  | ปี 63           | ปี 64         | ปี 65          | ปี 66    | %     |  |       |       |       |                    |       |       |        |
| ● ผลปาล์ม (ล้านตัน)  | 15.657          | 16.904        | 19.060         | 18.085   | -5.12 |  |       |       |       |                    |       |       |        |
| ● CPO (ล้านตัน)  | 2.818           | 3.043         | 3.431          | 3.255    | -5.12 |  |       |       |       |                    |       |       |        |
| (CPO ตามแจ้ง กกร. : ล้านตัน)   | 2.652           | 2.963         | 3.376          |          |       |  |       |       |       |                    |       |       |        |
| ● มูลค่าผลผลิตผลปาล์ม (ล้านบาท)  | 74,839          | 116,638       | 149,621        |          |       |  |       |       |       |                    |       |       |        |
| ● คริวเรือนเกษตรกร (สศก.)  | 394,214         | 400,575       | 407,225        |          |       |  |       |       |       |                    |       |       |        |
| ● เนื้อที่ให้ผล (ล้านไร่)  | 5,871           | 6,034         | 6,150          |          |       |  |       |       |       |                    |       |       |        |
| ● ผลผลิตเฉลี่ย (กก./ไร่)   | 2,763           | 2,802         | 3,099          |          |       |  |       |       |       |                    |       |       |        |
| ● สต็อก CPO (ล้านตัน) แจ้ง กกร.  | 0.298           | 0.173         | 0.348          |          |       |  |       |       |       |                    |       |       |        |
| ● แหล่งผลิต : ได้ 91% (สฎ. 24% กบ. 22% ขฟ. 19%) กลาง 7% และเหนือ+ตะวันออกเฉียงเหนือ 2%   |                 |               |                |          |       |  |       |       |       |                    |       |       |        |
| กรมศุลกากร (ตัน)   | (ม.ค. - ก.ย.66) |               |                |          |       |  |       |       |       |                    |       |       |        |
| ● ส่งออก - น้ำมันดิบ (1511.10)   | 177,184         | 563,196       | 888,335        | 653,616  |       |  |       |       |       |                    |       |       |        |
| มูลค่าการส่งออกน้ำมันดิบ (ล้านบาท)   | 3,564           | 20,789        | 39,746         | 20,617   |       |  |       |       |       |                    |       |       |        |
| ● ส่งออก - น้ำมันบริสุทธิ์ (1511.90)   | 42,300          | 60,349        | 98,975         | 66,058   |       |  |       |       |       |                    |       |       |        |
| มูลค่าการส่งออกน้ำมันบริสุทธิ์ (ล้านบาท)   | 1,357           | 2,571         | 5,310          | 2,938    |       |  |       |       |       |                    |       |       |        |
| ● นำเข้า รวม ดิบ และบริสุทธิ์  | 3,111           | 458           | 530            | 1,212    |       |  |       |       |       |                    |       |       |        |
| ● จับกุมลักลอบนำน้ำมันปาล์ม  | 27.418          | 19.974        | 16.094         | 7.111    |       |  |       |       |       |                    |       |       |        |
| หมายเหตุ   |                 |               |                |          |       |  |       |       |       |                    |       |       |        |
| - ปี 65 ส่งออกน้ำมันปาล์มดิบ : อินโดนีเซีย (94%), อื่นๆ (6%)<br>ส่งออกน้ำมันปาล์มบริสุทธิ์ : เมียนมา (86%), กัมพูชา (6%), ลาว (3%), อื่น ๆ (5%)  |                 |               |                |          |       |  |       |       |       |                    |       |       |        |
| - ปี 65 นำเข้าน้ำมันปาล์มดิบ : ไม่มีการนำเข้า<br>นำเข้าน้ำมันปาล์มบริสุทธิ์ : มาเลเซีย (100%)  |                 |               |                |          |       |  |       |       |       |                    |       |       |        |
| คณะกรรมการที่เกี่ยวข้อง  |                 |               |                |          |       |  |       |       |       |                    |       |       |        |
| - คณะกรรมการนโยบายปาล์มน้ำมันแห่งชาติ (กนป.) :<br>ร.รม. (พลเอก ประวิตร วงษ์สุวรรณ) เป็นประธาน และ รว.พณ. เป็นรองประธาน   |                 |               |                |          |       |  |       |       |       |                    |       |       |        |
| - คณะอนุกรรมการเพื่อการบริหารจัดการปาล์มน้ำมันและน้ำมันปาล์มด้านการตลาด :<br>รว.พณ. เป็นประธาน และ อธิติ คน. เป็นเลขานุการ   |                 |               |                |          |       |  |       |       |       |                    |       |       |        |
| - คณะอนุกรรมการบริหารจัดการสมดุลน้ำมันปาล์ม :<br>อธิติ คน. เป็นประธานและ ผอ.กษ.1 เป็นเลขานุการ   |                 |               |                |          |       |  |       |       |       |                    |       |       |        |
| ความเคลื่อนไหวของราคา (บาท/กก.)  |                 |               |                |          |       |  |       |       |       |                    |       |       |        |
|  |                 | 20 ต.ค. 66    | 27 ต.ค. 66     |          |       |  |       |       |       |                    |       |       |        |
| ● ผลปาล์ม (น้ำมัน 18%)   | 5.50 - 6.30     | 5.30 - 6.30   | ↓              |          |       |  |       |       |       |                    |       |       |        |
| ● น้ำมันปาล์มดิบ กทม.  | 31.00 - 31.25   | 30.50 - 31.00 | ↓              |          |       |  |       |       |       |                    |       |       |        |
| ● น้ำมันปาล์มดิบ มาเลเซีย  | 28.77           | 28.35         | ↓ (26 ต.ค. 66) |          |       |  |       |       |       |                    |       |       |        |
| - ในประเทศ ราคาผลปาล์มและน้ำมันปาล์มดิบปรับลดลงเล็กน้อย เป็นผลจากความต้องการใช้ในประเทศที่ยังคงทรงตัว รวมทั้งภาคการส่งออกที่เริ่มชะลอตัวลงจากปัจจัยด้านราคาน้ำมันปาล์มดิบในประเทศสูงกว่าต่างประเทศ ประกอบกับค่าเงินบาทที่แข็งค่าขึ้น ซึ่งเป็นอุปสรรคต่อการแข่งขัน ด้านราคาน้ำมันปาล์มดิบตลาดต่างประเทศปรับลดลง จากปัจจัยด้านความต้องการใช้ของโลกที่ชะลอตัว |                 |               |                |          |       |  |       |       |       |                    |       |       |        |
| - สต็อก ณ ส.ค. 66 ตามแบบแจ้งตามประกาศ กกร. = 0.375 ล้านตัน หรือเพิ่มขึ้นร้อยละ 9.58 จากเดือน ก.ค. 66 (0.286 ล้านตัน) และจากการตรวจสอบของคณะทำงาน ระดับจังหวัด 16 - 18 ต.ค. 66 ปริมาณสต็อกอยู่ที่ 0.339 ล้านตัน ลดลงจากสัปดาห์ก่อนที่ปริมาณ 0.344 ล้านตัน หรือลดลงร้อยละ 1.45   |                 |               |                |          |       |  |       |       |       |                    |       |       |        |
| - แนวโน้ม ผลผลิตออกสู่ตลาดสม่ำเสมอประมาณ 1.3 ล้านตัน/เดือน ความต้องการใช้ในประเทศทรงตัวทั้งภาคบริโภค อุตสาหกรรม และพลังงาน ด้านการส่งออกมีสัญญาณที่ดีขึ้น ผู้ประกอบการมีการทำสัญญาซื้อขายกับคู่ค้า ซึ่งจะส่งผลให้ปริมาณสต็อกน้ำมันปาล์มดิบในระดับลดลง ราคาผลปาล์มและน้ำมันปาล์มดิบเคลื่อนไหวอยู่ในเกณฑ์ดี  |                 |               |                |          |       |  |       |       |       |                    |       |       |        |
| ราคา (บาท/กก.)   | ม.ค.            | ก.พ.          | มี.ค.          | เม.ย.    | พ.ค.  | มิ.ย.  | ก.ค.  | ส.ค.  | ก.ย.  | ต.ค.               | พ.ย.  | ธ.ค.  | เฉลี่ย |
| ผลปาล์มทะลาย (18%) ณ โรงสกัด   |                 |               |                |          |       |  |       |       |       |                    |       |       |        |
| ปี 2564  | 6.91            | 6.85          | 5.79           | 5.04     | 5.70  | 5.92   | 6.43  | 6.79  | 7.28  | 8.35               | 8.75  | 8.97  | 6.90   |
| ปี 2565  | 10.49           | 8.50          | 9.74           | 10.22    | 9.92  | 9.17   | 7.09  | 6.49  | 5.58  | 5.58               | 6.21  | 5.17  | 7.85   |
| ปี 2566  | 5.03            | 5.25          | 5.87           | 6.01     | 5.66  | 5.50   | 5.92  | 5.64  | 5.33  | 5.80 (27 ต.ค. 66)  |       |       | 5.60   |
| น้ำมันปาล์มดิบ กทม.  |                 |               |                |          |       |  |       |       |       |                    |       |       |        |
| ปี 2564  | 39.13           | 39.18         | 34.62          | 32.07    | 36.02 | 33.00  | 34.13 | 6.00  | 37.58 | 42.18              | 44.90 | 46.76 | 35.46  |
| ปี 2565  | 54.27           | 48.75         | 53.36          | 54.79    | 56.53 | 51.58  | 39.27 | 34.72 | 32.01 | 31.35              | 34.42 | 32.02 | 43.59  |
| ปี 2566  | 30.25           | 30.29         | 32.37          | 33.91    | 31.63 | 30.57  | 31.84 | 30.79 | 28.98 | 30.75 (27 ต.ค. 66) |       |       | 31.14  |
| น้ำมันปาล์มดิบ มาเลเซีย  |                 |               |                |          |       |  |       |       |       |                    |       |       |        |
| ปี 2564  | 28.83           | 29.59         | 31.18          | 33.08    | 35.12 | 29.71  | 33.41 | 36.46 | 37.05 | 41.95              | 43.03 | 41.14 | 34.67  |
| ปี 2565  | 43.66           | 48.47         | 56.20          | 54.64    | 55.26 | 46.95  | 34.33 | 33.93 | 30.34 | 31.05              | 32.77 | 31.67 | 41.61  |
| ปี 2566  | 30.58           | 31.69         | 32.47          | 33.07    | 28.82 | 29.13  | 29.82 | 29.39 | 28.92 | 28.35 (26 ต.ค. 66) |       |       | 30.22  |

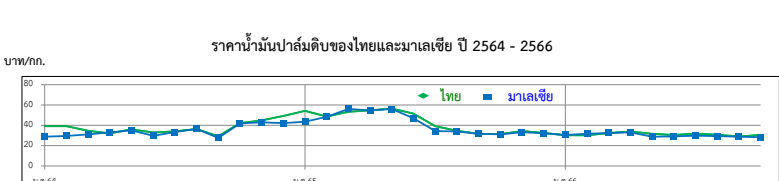
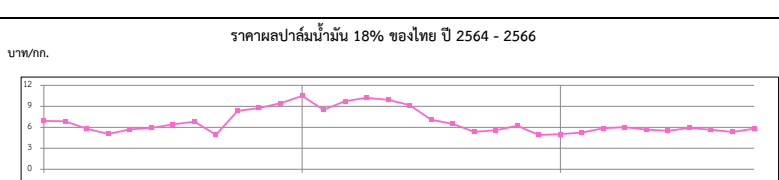

ยางพารา

สัปดาห์ที่ 4 ของเดือนตุลาคม 2566 (24 - 27 ต.ค.66)

|                                  | ปี 2563  | ปี 2564 | ปี 2565 | ปี 2566 <sup>F</sup> | Δ%             |
|----------------------------------|--|---------|---------|----------------------|----------------|
| ผลผลิต <sup>1</sup> (ล้านตัน)    | 13.57  | 14.05   | 14.38   |                      |                |
| - ไทย (สศก.)                     | 4.86   | 4.89    | 4.83    | 4.89                 | 1.25           |
| - อินโดนีเซีย                    | 3.04   | 3.05    | 3.14    |                      |                |
| - เวียดนาม                       | 1.23   | 1.27    | 1.26    |                      |                |
| - มาเลเซีย                       | 0.52   | 0.47    | 0.40    |                      |                |
| การส่งออก (ล้านตัน)              | 9.89   | 10.36   | 10.57   |                      |                |
| - ไทย (สศก.)                     | 4.35   | 4.71    | 5.02    | 3.07                 | (ม.ค.-ส.ค.66)  |
| - อินโดนีเซีย                    | 2.46   | 2.39    | 2.20    |                      |                |
| - เวียดนาม                       | 1.67   | 1.88    | 1.98    |                      |                |
| - มาเลเซีย                       | 1.10   | 1.06    | 1.11    |                      |                |
| การใช้โลก <sup>1</sup> (ล้านตัน) | 12.95  | 14.42   | 14.79   |                      |                |
| - ไทย <sup>1</sup>               | 0.58   | 0.92    | 1.04    | 0.37                 | (ม.ค.-มี.ค.66) |
| ช่วงออกสู่ตลาด                   | ตลอดทั้งปี ออกมาก ธ.ค. (13.05%) - ม.ค. (11.42%)    |         |         |                      |                |
| แหล่งผลิตสำคัญ                   | สุราษฎร์ธานี สงขลา นครศรีธรรมราช ตรัง ยะลา         |         |         |                      |                |
| เนื้อที่กรี๊ดได้ (ล้านไร่)       | 21.98  | 21.98   | 21.93   | 21.99                | 0.26           |
| ผลผลิต/เนื้อที่กรี๊ด (กก.)       | 221  | 223     | 220     | 222                  | 0.91           |
| มูลค่าส่งออก (ล้านบาท)           | 181,931  | 246,910 | 281,179 | 143,328              | (ม.ค.-ส.ค.66)  |
| ตลาดส่งออกสำคัญ                  | จีน (53%) มาเลเซีย (11%) ญี่ปุ่น (5%) อเมริกา (6%) |         |         |                      |                |
| ประเทศคู่แข่ง                    | อินโดนีเซีย มาเลเซีย เวียดนาม                      |         |         |                      |                |

1. การช่วยเหลือเกษตรกรและผู้ประกอบการอุตสาหกรรมยางพารา (กยท.)

- 1) โครงการสนับสนุนสินเชื่อผู้ประกอบการผลิตผลิตภัณฑ์ยาง วงเงินสินเชื่อ 25,000 ลบ.ระยะเวลาดำเนินงาน ปี 2559 - 2569 รัฐชดเชยดอกเบี้ยไม่เกิน 3% ต่อปี
- 2) โครงการสนับสนุนสินเชื่อเป็นเงินทุนหมุนเวียนแก่สถาบันเกษตรกรเพื่อรวบรวมยาง วงเงิน 10,000 ล้านบาท ระยะเวลาดำเนินการ 1 เม.ย.63 - 31 มี.ค.67 ชดเชยดอกเบี้ย 3% ต่อปี
- 3) โครงการส่งเสริมการใช้ยางในหน่วยงานภาครัฐ ระยะเวลา ต.ค.62 - ก.ย.65
- 4) โครงการสนับสนุนสินเชื่อเป็นเงินทุนหมุนเวียนแก่ผู้ประกอบการยาง (ยางแห้ง) วงเงิน 20,000 ล้านบาท ระยะเวลาดำเนินงาน ม.ค.63 - ธ.ค.65 รัฐชดเชยดอกเบี้ยไม่เกิน 3% ต่อปี
- 5) โครงการสนับสนุนสินเชื่อเป็นเงินทุนหมุนเวียนแก่ผู้ประกอบการไม้ยางและผลิตภัณฑ์ วงเงิน 20,000 ล้านบาท ระยะเวลาดำเนินงาน ต.ค.63 - เม.ย.65 รัฐชดเชยดอกเบี้ยไม่เกิน 3% ต่อปี
- 6) โครงการประกันรายได้เกษตรกรชาวสวนยาง : ประกันรายได้ยาง 3 ชนิด ราคาเป้าหมาย ยางแผ่นดิบ กก.ละ 60 บาท , น้ำยางสด (DRC100%) กก.ละ 57 บาท และยางก้อนถ้วย (DRC50%) กก.ละ 23 บาท
  - **ระยะที่ 1 :** วงเงินประกัน 25,819.92 ล้านบาท ระยะเวลาประกัน ต.ค.62 - มี.ค.63 ผล : **จ่ายเงินให้เกษตรกร 1,272,883 ราย เป็นเงิน 24,172.44 ล้านบาท (93.62%)**
  - **ระยะที่ 2** วงเงินประกัน 9,717.995 ล้านบาท ระยะเวลาประกัน ต.ค.63 - มี.ค.64 ผล : **จ่ายเงินให้เกษตรกรแล้ว รวม 1.45 ล้านราย เป็นเงิน 7,553.74 ล้านบาท (77.73%)**
  - **ระยะที่ 3** วงเงินประกัน 9,783.61 ล้านบาท ระยะเวลาประกัน ต.ค.64 - มี.ค.65 ผล : กำหนดราคาอ้างอิงครบ 6 งวด แล้ว/ เกษตรกรได้รับรองสิทธิได้รับเงินแล้ว 1,478 ล้านราย เป็นเงิน 2,319.76 ลบ.
  - **ระยะที่ 3** วงเงินประกัน 7,643.85 ล้านบาท ระยะเวลาประกัน ต.ค.65 - มี.ค.66 ผล : กำหนดราคาอ้างอิงครบ 6 งวด แล้ว/ เกษตรกรได้รับรองสิทธิได้รับเงินแล้ว 1,478 ล้านราย เป็นเงิน 2,319.76 ลบ.
  - **ระยะที่ 4** วงเงินประกัน 7,421.53 ล้านบาท ระยะเวลาประกัน ต.ค.-พ.ย.65 ผล : กำหนดราคาอ้างอิงครบ 2 งวด แล้ว / (ณ วันที่ 25 ส.ค.66) อ.ก.ส.โอนเงินแล้ว 1,218,173 ราย เป็นเงิน 4,519.54 ลบ.

| ราคา หน่วย : บาท/กก.     | สพ.4<br>(27 ต.ค.66) | สพ.3<br>(20 ต.ค.66) | ± เพิ่ม / - ลด<br>(บาท/กก.) (%) |        |
|--------------------------|---------------------|---------------------|---------------------------------|--------|
| - ยางแผ่นดิบ ชั้น 3      | 54.55               | 55.83               | -1.28                           | -2.29% |
| - ยางแผ่นรมควัน ชั้น 3   | 57.00               | 59.00               | -2.00                           | -3.39% |
| - น้ำยางสด โรงงานรับซื้อ | 53.90               | 53.50               | 0.40                            | 0.75%  |
| - ยางก้อนถ้วย (DRC 50%)  | 23.56               | 23.92               | -0.37                           | -1.53% |

สถานการณ์

ภาวะฝนตกหนักต่อเนื่องในแหล่งผลิตทำให้ปริมาณยางออกสู่ตลาดน้อย ประกอบกับราคาน้ำมันอ่อนตัวลง ส่งผลให้ราคายางปรับตัวลดลง

2. การกำกับดูแลด้านปริมาณ กำหนดให้ผู้ประกอบการยางที่มีกรมรับซื้อยาง 7 ประเภท ปริมาณรับซื้อเดือนละ 5,000 กก.ขึ้นไป ต้องแจ้งปริมาณการซื้อ จำหน่าย ใช้ไป คงเหลือและสถานที่เก็บ และจัดทำบัญชีคุมรายวันเพื่อให้ตรวจสอบได้ทุกเวลา

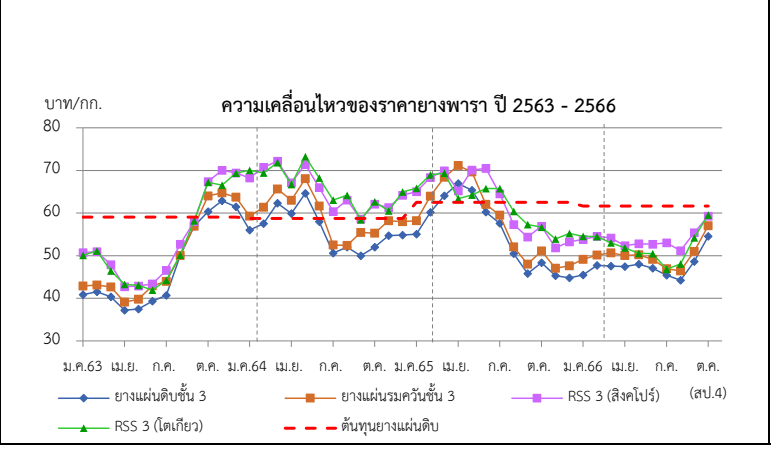

| ราคา (บาท/กก.)           | ปี   | ม.ค.  | ก.พ.  | มี.ค. | เม.ย. | พ.ค.  | มิ.ย. | ก.ค.  | ส.ค.  | ก.ย.  | ต.ค.  | พ.ย.        | ธ.ค.  | เฉลี่ย |
|--------------------------|------|-------|-------|-------|-------|-------|-------|-------|-------|-------|-------|-------------|-------|--------|
| ตลาดกลาง                 | 2563 | 40.88 | 41.54 | 40.33 | 37.21 | 37.48 | 39.32 | 40.71 | 50.01 | 56.90 | 60.34 | 62.87       | 61.46 | 47.42  |
| เฉลี่ย 3 ตลาด            | 2564 | 56.00 | 57.54 | 62.31 | 59.91 | 64.60 | 58.00 | 50.6  | 52.02 | 50.00 | 52.01 | 54.73       | 54.84 | 56.05  |
| (สุราษฎร์ นครศรีฯ สงขลา) | 2565 | 55.05 | 60.20 | 64.07 | 66.91 | 64.23 | 63.98 | 57.61 | 50.46 | 45.80 | 48.36 | 45.32       | 44.80 | 55.57  |
| (กยท.)                   | 2566 | 45.45 | 47.75 | 47.58 | 47.44 | 47.99 | 47.05 | 45.49 | 44.26 | 48.62 | 54.55 | (27 ต.ค.66) |       | 47.62  |
| ยางแผ่นรมควันชั้น 3      | 2563 | 42.94 | 43.75 | 42.58 | 39.72 | 39.88 | 42.93 | 43.90 | 50.12 | 56.91 | 64.17 | 64.69       | 63.8  | 49.62  |
| (กยท.)                   | 2564 | 59.19 | 61.46 | 65.39 | 62.81 | 68.25 | 61.28 | 52.72 | 55.36 | 52.44 | 55.26 | 58.25       | 57.99 | 59.20  |
|                          | 2565 | 58.22 | 63.95 | 68.42 | 71.14 | 68.81 | 66.45 | 59.51 | 52.06 | 48.01 | 51.10 | 47.06       | 47.64 | 58.53  |
|                          | 2566 | 49.13 | 50.14 | 50.65 | 50.05 | 50.18 | 49.14 | 56.02 | 46.45 | 51.02 | 57.00 | (27 ต.ค.66) |       | 50.98  |
| น้ำยางสด                 | 2563 | 40.18 | 41.79 | 38.66 | 37.40 | 39.89 | 44.44 | 41.57 | 42.71 | 47.25 | 57.60 | 53.12       | 52.23 | 44.74  |
| (กยท.)                   | 2564 | 48.27 | 52.65 | 63.44 | 59.56 | 63.9  | 51.55 | 43.57 | 49.71 | 47.89 | 52.33 | 55.60       | 52.75 | 53.44  |
|                          | 2565 | 53.05 | 63.41 | 67.41 | 65.18 | 66.11 | 59.78 | 52.77 | 49.15 | 45.57 | 46.69 | 44.14       | 44.79 | 54.84  |
|                          | 2566 | 46.18 | 49.72 | 48.25 | 43.52 | 43.27 | 43.65 | 42.79 | 42.34 | 47.23 | 53.90 | (27 ต.ค.66) |       | 46.09  |
| ตลาดสิงคโปร์             | 2562 | 50.73 | 49.75 | 47.90 | 43.29 | 42.86 | 43.36 | 46.54 | 52.71 | 57.96 | 67.36 | 70.05       | 69.42 | 53.49  |
| (F.O.B.)                 | 2563 | 68.21 | 69.44 | 72.18 | 67.12 | 71.36 | 66.09 | 60.33 | 63.07 | 58.59 | 62.07 | 63.30       | 63.97 | 65.48  |
| (กยท.)                   | 2565 | 65.01 | 68.35 | 69.95 | 70.21 | 70.59 | 70.46 | 64.50 | 57.31 | 54.42 | 56.69 | 51.85       | 53.22 | 62.71  |
|                          | 2566 | 53.82 | 54.53 | 54.17 | 52.36 | 52.79 | 52.70 | 46.84 | 51.17 | 55.45 | 59.25 | (24 ต.ค.66) |       |        |
| ตลาดโตเกียว              | 2563 | 50.10 | 50.50 | 46.41 | 42.70 | 43.05 | 41.91 | 44.23 | 50.12 | 58.21 | 67.24 | 66.55       | 69.36 | 52.53  |
| (C&F)                    | 2564 | 70.06 | 70.71 | 71.85 | 66.70 | 73.23 | 68.36 | 63.06 | 64.16 | 58.44 | 62.66 | 63.47       | 64.69 | 66.45  |
| (กยท.)                   | 2565 | 65.81 | 68.94 | 69.36 | 68.03 | 63.96 | 65.73 | 65.75 | 60.42 | 57.35 | 56.93 | 53.93       | 55.24 | 62.62  |
|                          | 2566 | 54.54 | 54.50 | 53.04 | 51.82 | 50.55 | 50.49 | 53.02 | 48.04 | 54.26 | 59.56 | (24 ต.ค.66) |       |        |

## กากถั่วเหลือง

### ประจำสัปดาห์ที่ 4 ของเดือนตุลาคม 2566 (24 - 27 ต.ค.66)

|  | ปี 63   | ปี 64   | ปี 65   | ปี 66   | % Δ   |   |
|--|---------|---------|---------|---------|-------|---|
| <b>1. ผลผลิต (ล้านตัน)</b>                                     |         |         |         |         |       | <b>1. สถานการณ์ ปี 2566</b>   |
| 1.1 วัตถุดิบอาหารสัตว์   |         |         |         |         |       | โลก ผลผลิตใกล้เคียงกับปีที่ผ่านมา ขณะที่ความต้องการใช้เพิ่มขึ้น   |
| หมวดโปรตีน - โลก   | 349.59  | 349.59  | 355.60  | 369.17  | 3.82  | ไทย ผลผลิตและความต้องการใช้เพิ่มขึ้นจากปีก่อนจากภาวะเศรษฐกิจฟื้นตัว   |
| 1.2 กากถั่วเหลือง - โลก  | 248.35  | 246.75  | 245.84  | 257.88  | 4.90  | <b>2. นโยบายและมาตรการนำเข้า</b> พิกัด 2304.00.90 รหัสสถิติ 001 เพื่อใช้ในอุตสาหกรรมผลิตเป็นวัตถุดิบอาหารสัตว์  |
| 1.3 กากถั่วเหลือง - ไทย  | 2.025   | 2.022   | 1.933   | 1.935   | 0.08  | <b>ปี 2564-2566</b> มติ ครม. 6 ต.ค.63 มติคณะกรรมการนโยบายอาหาร 27 ส.ค.63  |
| - จากเมล็ดในประเทศ   | 0.011   | 0.009   | 0.011   | 0.012   | 5.69  | ไม่จำกัดปริมาณและช่วงเวลานำเข้า ดังนี้  |
| - จากเมล็ดนำเข้า   | 2.014   | 2.012   | 1.922   | 1.923   | 0.05  | (1) WTO (ตามข้อผูกพัน ปริมาณโควตานำเข้า 230,559 ตัน ภายในโควตา 20% นอกโควตา 133%)   |
| <b>2. มูลค่าผลผลิตไทย (ล้านบาท)</b>                            | 27,129  | 27,103  | 33,521  | 39,441  |       | - ในโควตา ภาษีร้อยละ 2 ผู้มีสิทธินำเข้าในโควตารวมทั้งสิ้น 11 ราย (ส.ผู้ผลิตอาหารสัตว์ไทย ส.ผู้ผลิตไก่เพื่อส่งออกไทย ส.ผู้เลี้ยงไก่เนื้อเพื่อการส่งออก ส.ผู้เลี้ยงเป็ดเพื่อการค้าและการส่งออก ส.ปศุสัตว์ไทย ส.ส่งเสริมการเลี้ยงไก่ฯ ส.ผู้เลี้ยงสุกรแห่งชาติ ส.ส่งเสริมผู้ใช้อัตุติบอาหารสัตว์ ชุมนุมสหกรณ์โคนมแห่งประเทศไทย ส.พ่อค้าพืชผลไทย และ ส.การค้าสินค้าเกษตรและอุตสาหกรรมแปรรูป) และให้ผู้มีสิทธินำเข้าสนับสนุนรับซื้อกากถั่วเหลืองที่ผลิตจากเมล็ดถั่วเหลืองในประเทศของโรงงานสกัดน้ำมันพืชทั้งหมดในราคาไม่ต่ำกว่าขั้นต่ำที่กำหนด กก.ละ 17.04 บาท |
| <b>3. การใช้ (ล้านตัน)</b>                                     |         |         |         |         |       | ซึ่งสอดคล้องกับราคาซื้อขายขั้นต่ำเมล็ดถั่วเหลืองเกรดสกัดน้ำมัน ที่คณะกรรมการพืชน้ำมันและน้ำมันพืชกำหนด กก.ละ 21.75 บาท  |
| 3.1 โลก  | 244.943 | 244.786 | 244.528 | 252.447 | 3.24  | - นอกโควตา ภาษีร้อยละ 119   |
| 3.2 ไทย  | 4.332   | 4.175   | 4.174   | 4.385   | 5.06  | (2) อาเซียน (AFTA) ,ไทย-ออสเตรเลีย (TAFTA), ไทย-นิวซีแลนด์ (TNZCEP) ภาษีร้อยละ 0  |
| <b>4. สต็อก- โลก (ล้านตัน)</b>                                 | 16.535  | 16.701  | 13.408  | 15.384  | 14.74 | (3) ไทย-ญี่ปุ่น (JTEPA) , อาเซียน-เกาหลี (AKFTA), ไทย-ชิลี (TCFTA)  |
| <b>5. นำเข้า-ส่งออก (ม.ค.-ก.ย.66)</b>                          |         |         |         |         |       | ในโควตา ภาษีร้อยละ 0 - นอกโควตา ภาษีร้อยละ 119  |
| - นำเข้า (ล้านตัน)   | 2.645   | 2.791   | 2.916   | 2.293   |       | (4) ไทย-ลาว (Laos - Thailand PTA) ในโควตา ภาษีร้อยละ 10 - นอกโควตา ภาษีร้อยละ 119   |
| (ล้านบาท)  | 31,579  | 44,258  | 57,093  | 45,192  |       | (5) การนำเข้าจากประเทศนอกความตกลง ภาษีร้อยละ 6 ค่าธรรมเนียมพิเศษตันละ 2,519 บาท   |
| (บาท/กก.)  | 11.94   | 15.86   | 19.58   | 19.71   |       | <b>3. นโยบายการส่งออก</b> ครม. มีมติ (12 เม.ย.59) และระเบียบ พณ. ( 5 ต.ค.59) ให้ส่งออกกากถั่วเหลืองได้ 20% ของปริมาณกากถั่วเหลืองที่ผลิตได้จากเมล็ดถั่วเหลืองนำเข้า ตามมติคณะกรรมการพิจารณาการส่งออกกากถั่วเหลืองไปนอกราชอาณาจักร (รองอธิบดี คต.ที่กำกับดูแลกองบริหารสินค้าตกง เป็นประธาน)  |
| - ส่งออก (ตัน)   | 50,843  | 103,091 | 100,132 | 51,325  |       | <u>ยอดจัดสรรส่งออก</u> ปี 66 ส่งออก 4 ราย รวม 396,821.35 ตัน และส่งออกจริง ช่วง ม.ค.-ส.ค.66 = 51,325 ตัน คิดเป็น 12.93% ของยอดจัดสรรส่งออกทั้งสิ้น  |
| <b>ประเทศคู่ค้า (ปี 65)</b>                                    |         |         |         |         |       |   |
| ไทยนำเข้าจาก : บราซิล 92% อาร์เจนตินา 2% สหรัฐฯ 2%             |         |         |         |         |       |   |
| ไทยส่งออกไป : กัมพูชา 36% ลาว 32% เมียนมาร์ 30% เวียดนาม 2%    |         |         |         |         |       |   |
| ที่มา : 1.1, 1.2, 3.1, 4. กระทรวงเกษตรสหรัฐฯ (USDA)            |         |         |         |         |       |   |
| : 1.3 โรงงานสกัดน้ำมันเจ๋งตามบันทึกข้อตกลงรับซื้อกากถั่วเหลือง |         |         |         |         |       |   |
| : 3.2 กรมปศุสัตว์ (กรณีใช้ข้าวโพดฯ มาก)                        |         |         |         |         |       |   |
| : 5. กรมศุลกากร  |         |         |         |         |       |   |

**สถานการณ์ปัจจุบัน**

**ในประเทศ** ราคาขายส่งตลาด กทม. กากถั่วเหลืองนำเข้าและกากฯ จากเมล็ดฯ นำเข้าปรับตัวสูงขึ้นจากสัปดาห์ก่อน เนื่องจากเกษตรกรผู้เลี้ยงสัตว์เริ่มทยอยนำสัตว์เข้าเลี้ยง ส่งผลให้ความต้องการใช้กากถั่วเหลืองในภาคปศุสัตว์เพิ่มขึ้น ประกอบกับราคากากถั่วเหลืองต่างประเทศปรับตัวสูงขึ้น

**ต่างประเทศ** ราคาซื้อขายล่วงหน้าตลาดชิคาโกสัปดาห์นี้ปรับตัวสูงขึ้น จากต้นละ 466.27 USD มาอยู่ที่ต้นละ 473.44 USD เนื่องจากความต้องการใช้ของตลาดโลกมีเพิ่มมากขึ้น (3.07% เมื่อเปรียบเทียบกับปีที่ผ่านมา)

**แนวโน้ม** คาดว่าราคากากถั่วเหลืองจะเคลื่อนไหวใกล้เคียงกับปีที่ผ่านมา

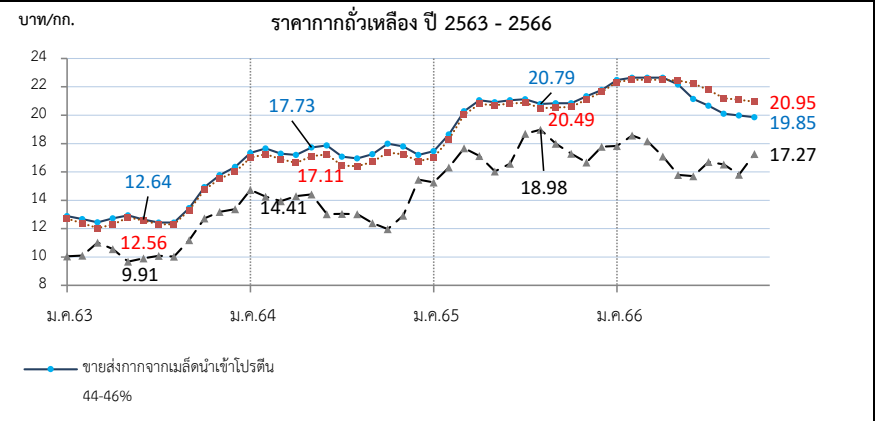

| ราคา (บาท/กก.)  | ม.ค.   | ก.พ.   | มี.ค.  | เม.ย.  | พ.ค.   | มิ.ย.  | ก.ค.   | ส.ค.   | ก.ย.   | ต.ค.   | พ.ย.        | ธ.ค.   | เฉลี่ย |
|---|--------|--------|--------|--------|--------|--------|--------|--------|--------|--------|-------------|--------|--------|
| <b>1. ขายส่ง กทม. จากเมล็ดในประเทศ โปรตีน 44-48%</b>                      |        |        |        |        |        |        |        |        |        |        |             |        |        |
| ปี 2563   | -      | -      | -      | -      | -      | -      | -      | -      | -      | -      | -           | -      | -      |
| 2564  | -      | -      | -      | -      | 28.25  | 24.93  | -      | -      | -      | 24.38  | -           | -      | 25.85  |
| 2565  | -      | -      | -      | 28.75  | 28.75  | -      | -      | -      | -      | -      | -           | -      | 28.75  |
| 2566  | -      | 29.45  | 29.45  | -      | -      | -      | -      | -      | -      | -      | (27 ต.ค.66) | -      | 29.45  |
| <b>2. ขายส่ง กทม. จากเมล็ดนำเข้า โปรตีน 45-46%</b>                        |        |        |        |        |        |        |        |        |        |        |             |        |        |
| ปี 2563   | 12.89  | 12.67  | 12.45  | 12.73  | 12.93  | 12.64  | 12.43  | 12.43  | 13.43  | 14.93  | 15.77       | 16.35  | 13.47  |
| 2564  | 17.34  | 17.65  | 17.28  | 17.19  | 17.72  | 17.79  | 17.06  | 16.95  | 17.25  | 18.00  | 17.80       | 17.28  | 17.44  |
| 2565  | 17.46  | 18.64  | 20.28  | 21.05  | 20.91  | 21.05  | 21.13  | 20.79  | 20.84  | 20.84  | 21.33       | 21.78  | 20.51  |
| 2566  | 22.49  | 22.65  | 22.65  | 22.65  | 22.17  | 21.15  | 20.67  | 20.10  | 19.99  | 19.85  | (27 ต.ค.66) | -      | 21.44  |
| <b>3. ขายส่ง กทม. จากนำเข้า โปรตีน 47%</b>                                |        |        |        |        |        |        |        |        |        |        |             |        |        |
| ปี 2563   | 12.70  | 12.38  | 12.04  | 12.28  | 12.80  | 12.56  | 12.31  | 12.30  | 13.23  | 14.72  | 15.53       | 16.00  | 13.24  |
| 2564  | 17.00  | 17.25  | 16.90  | 16.64  | 17.12  | 17.19  | 16.43  | 16.40  | 16.70  | 17.37  | 17.23       | 16.83  | 16.92  |
| 2565  | 17.01  | 18.31  | 20.03  | 20.80  | 20.70  | 20.82  | 20.88  | 20.49  | 20.55  | 20.58  | 21.11       | 21.63  | 20.24  |
| 2566  | 22.34  | 22.50  | 22.50  | 22.50  | 22.45  | 22.23  | 21.77  | 21.20  | 21.09  | 20.95  | (27 ต.ค.66) | -      | 21.95  |
| <b>4. ซื้อขายล่วงหน้าตลาดชิคาโก (USS : ton , 1 ton = 1.1023 shortton)</b> |        |        |        |        |        |        |        |        |        |        |             |        |        |
| ปี 2563   | 327.98 | 320.64 | 341.45 | 321.81 | 313.98 | 316.10 | 319.06 | 319.54 | 355.36 | 405.21 | 430.23      | 442.10 | 351.12 |
| 2564  | 488.24 | 472.64 | 450.35 | 453.41 | 458.06 | 412.26 | 397.66 | 390.97 | 372.66 | 355.37 | 388.30      | 423.73 | 421.97 |
| 2565  | 456.75 | 496.50 | 529.20 | 504.81 | 463.33 | 472.28 | 510.95 | 527.11 | 483.81 | 453.56 | 455.00      | 500.12 | 487.79 |
| 2566  | 533.77 | 544.00 | 523.95 | 496.63 | 459.76 | 447.85 | 480.58 | 470.19 | 438.66 | 473.44 | (26 ต.ค.66) | -      | 486.88 |
| <b>5. ซื้อขายล่วงหน้าตลาดชิคาโก</b>                                       |        |        |        |        |        |        |        |        |        |        |             |        |        |
| ปี 2563   | 10.04  | 10.10  | 11.02  | 10.56  | 9.67   | 9.91   | 10.09  | 10.03  | 11.20  | 12.73  | 13.19       | 13.38  | 10.99  |
| 2564  | 14.73  | 14.26  | 13.94  | 14.30  | 14.41  | 13.02  | 13.05  | 13.02  | 12.39  | 11.96  | 12.91       | 14.30  | 13.52  |
| 2565  | 15.26  | 16.31  | 17.68  | 17.13  | 16.03  | 16.58  | 18.69  | 18.98  | 17.99  | 17.29  | 16.67       | 17.78  | 17.20  |
| 2566  | 17.84  | 18.58  | 18.17  | 17.10  | 15.79  | 15.71  | 16.70  | 16.53  | 15.80  | 17.27  | (26 ต.ค.66) | -      | 16.95  |

**ถั่วเหลือง**  
**ประจำสัปดาห์ที่ 4 ของเดือนตุลาคม 2566 (24 - 27 ต.ค.66)**

|   | ปี 63      | ปี 64      | ปี 65              | ปี 66              | % Δ   |
|---|------------|------------|--------------------|--------------------|-------|
| <b>ผลผลิต (ล้านตัน)</b>                               |            |            |                    |                    |       |
| พืชน้ำมัน - โลก (USDA)                                | 610.17     | 611.72     | 629.19             | 659.36             | 4.58  |
| ถั่วเหลือง - โลก (USDA)                               | 369.22     | 360.43     | 370.24             | 399.50             | 7.32  |
| - ไทย (สศก.) (ตัน)                                    | 22,800     | 21,234     | 20,802 (ประมาณการ) | 20,670 (ประมาณการ) | -0.64 |
| - ถั่วฤดูแล้ง   | 14,585     | 15,130     | 14,932             | 14,800             | -0.88 |
| - ถั่วฤดูฝน   | 8,215      | 6,104      | 5,870              | 5,870              |       |
| <b>มูลค่าผลผลิต (ล้านบาท)</b>                         | 381        | 364        | 400                | 424                | 5.87  |
| <b>ช่วงออกสู่ตลาด - ถั่วฤดูแล้ง (มี.ค.-เม.ย.) 66%</b> |            |            |                    |                    |       |
| <b>ถั่วฤดูฝน (ส.ค.-พ.ย.) 34%</b>                      |            |            |                    |                    |       |
| <b>ครัวเรือนเกษตรกร</b>                               | 15,588     | 14,494     | 14,442             | 14,442             |       |
| <b>พื้นที่ปลูก (ล้านไร่)</b>                          | 0.086      | 0.081      | 0.078              | 0.076              | -2.99 |
| <b>ผลผลิตเฉลี่ย/ไร่ (กก./ไร่)</b>                     | 265        | 264        | 266                | 268                | 0.75  |
| <b>การใช้ (ล้านตัน)</b>                               |            |            |                    |                    |       |
| - โลก(USDA)   | 315.986    | 314.453    | 311.553            | 329.531            | 5.77  |
| - ไทย   | 4.068      | 4.018      | 3.221              | 3.103              | -3.66 |
| <b>สต็อก (ล้านตัน)</b>                                |            |            |                    |                    |       |
| - โลก(USDA)   | 100.263    | 99.127     | 101.890            | 115.620            | 13.48 |
| <b>นำเข้า-ส่งออก (กรมศุลกากร)</b>                     |            |            |                    |                    |       |
| - <b>นำเข้า</b> (ล้านบาท)                             | 4.045      | 3.997      | 3.022              | 2.801              |       |
| (ล้านบาท)   | 50,493     | 72,611     | 70,586             | 60,018             |       |
| (บาท/กก.)   | 12.48      | 18.17      | 23.36              | 21.42              |       |
| - <b>ส่งออก</b> (ตัน)                                 | 1,708      | 942        | 935                | 343                |       |
| <b>ประเทศคู่ค้า (ปี 65)</b>                           |            |            |                    |                    |       |
| ไทยนำเข้าจาก  | บราซิล 85% | สหรัฐฯ 14% | แคนาดา 1%          |                    |       |
| ไทยส่งออกไป   | พม่า 61%   | ลาว 29%    | กัมพูชา 3%         |                    |       |

**1. สถานการณ์ ปี 2566**  
**โลก** ผลผลิตและการใช้เพิ่มขึ้นจากปีที่ผ่านมา  
**ไทย** คาดว่าปริมาณผลผลิตและความต้องการใช้จะใกล้เคียงกับปีที่ผ่านมา โดยจะมีกรนำเข้าประมาณปีละ 3.0-3.2 ล้านตัน

**2. นโยบายและมาตรการนำเข้าเมล็ดถั่วเหลือง ปี 2566-2568**  
 มติคณะกรรมการพืชน้ำมันและน้ำมันพืช (22 ก.ย.65) และมติคณะรัฐมนตรี (29 พ.ย.65) ดังนี้

**2.1 WTO** เปิดตลาดคราวละ 3 ปี ไม่จำกัดปริมาณ ในโควตาภาษีร้อยละ 0 นอกโควตาร้อยละ 80 และบริหารการนำเข้าปีต่อปี (ข้อมูลพืชน้ำมันนำเข้า 10,922 ตัน ภายในโควตา 20% นอกโควตา 80%) โดยการบริหารการนำเข้า ปี 2566-2568 ดังนี้

- ผู้มีสิทธินำเข้าในโควตา 8 สมาคม (ส.ผู้ผลิตน้ำมันถั่วเหลืองและรำข้าว ส.ผู้ผลิตอาหารสัตว์ไทย ส.ส่งเสริมผู้ใช้วัตถุดิบอาหารสัตว์ ส.ปศุสัตว์ไทย ส.ผู้ค้าสินค้าเกษตรกับประเทศเพื่อนบ้าน ส.การค้าสินค้าเกษตรและอุตสาหกรรมแปรรูป ส.ผู้ผลิตอาหารสำเร็จรูป และ ส.การค้าผู้ผลิตอาหารจากถั่วเหลืองไทย) กรณีมีผู้ขอเป็นผู้มีสิทธินำเข้ารายใหม่และตัดสินสิทธิรายเดิมในกรณีมีสัญญาให้คณะอนุกรรมการกำกับ ดูแล เมล็ดถั่วเหลือง ปี 2566-2568 พิจารณา
- ให้ผู้มีสิทธินำเข้าร่วมมีอรับซื้อถั่วเหลืองในประเทศทั้งหมด โดยราคารับซื้อขั้นต่ำ ดังนี้
  - (1) สกัดน้ำมัน ไม่ต่ำกว่า กก.ละ 21.00 บาท ณ ไร่นาหรือ กก.ละ 21.75 บาท ณ กทม.
  - (2) ผลิตอาหารสัตว์ ไม่ต่ำกว่า กก.ละ 21.25 บาท ณ ไร่นาหรือ กก.ละ 22.00 บาท ณ กทม.
  - (3) แปรรูปอาหาร ไม่ต่ำกว่า กก.ละ 23.25 บาท ณ ไร่นาหรือ กก.ละ 24.00 บาท ณ กทม.
- ผู้มีสิทธินำเข้าสนับสนุนค่าใช้จ่ายในการรวบรวมเมล็ดถั่วเหลืองให้สหกรณ์เกษตร/วิสาหกิจชุมชน (ตาม พ.ร.บ.สหกรณ์ พ.ศ.2542 และ พ.ร.บ.ส่งเสริมวิสาหกิจชุมชน พ.ศ.2548) กก.ละ 2 บาท

**และกรอบการค้ำอื่นๆ ให้เป็นไปตามข้อมูลพืชน้ำมัน ดังนี้**

**2.2 AFTA ไทย-ออสเตรเลีย ไทย-นิวซีแลนด์** ภาษีร้อยละ 0

**2.3 ไทย-ญี่ปุ่น ไทย-ชิลี อาเซียน-เกาหลี**  
 ในโควตา ปริมาณ 10,922 ตัน ภาษีร้อยละ 0 นอกโควตา ภาษีร้อยละ 80

**2.4 การนำเข้าทั่วไป** ภาษีร้อยละ 6 หรือ กก.ละ 0.30 บาท และต้องขออนุญาต

**3. นโยบายการส่งออก** ส่งออกได้เสรี ไม่เสียภาษีส่งออก

**สถานการณ์ปัจจุบัน**  
**ในประเทศ** เกษตรกรเก็บเกี่ยวผลผลิตมากขึ้นและจำหน่ายให้พ่อค้าท้องถิ่นเพื่อรวบรวมส่งโรงงานแปรรูปในช่วงต้นเดือน พ.ย.66

**ต่างประเทศ** ราคาซื้อขายล่วงหน้าตลาดชิคาโกใกล้ปรับตัวลดลงจากสัปดาห์ก่อน จากต้นละ 483.32 USD มาอยู่ที่ต้นละ 470.09 USD

เนื่องจากสหรัฐอเมริกาเก็บเกี่ยวผลผลิตออกสู่ตลาดมากขึ้น และตลาดคลายความวิตกกังวลเนื่องจากมีฝนตกในพื้นที่เพาะปลูกของบราซิลและอาร์เจนติน่า หลังจากสภาพอากาศแห้งแล้งส่งผลกระทบต่อการเพาะปลูก

**แนวโน้ม** คาดว่าราคาถั่วเหลืองตลาดโลกจะปรับตัวลดลง ตามปริมาณผลผลิตที่จะออกสู่ตลาดมากขึ้น

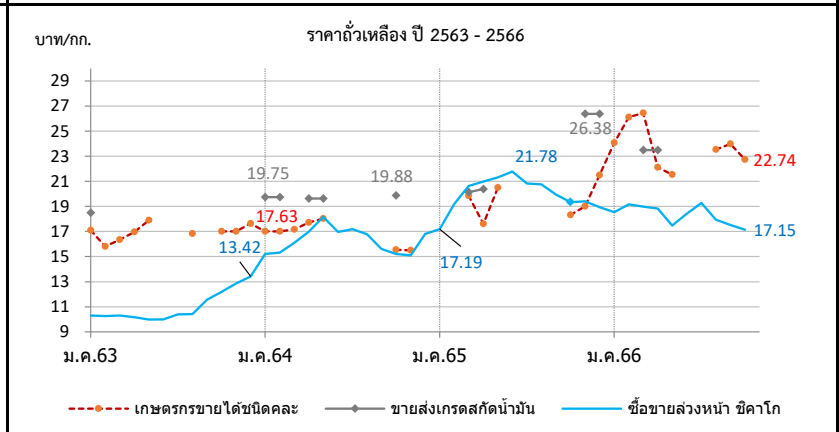

| ราคา บาท/กก.  | ราคาถั่วเหลือง ปี 2563 - 2566 |        |        |        |        |        |        |        |        |        |             |        | เฉลี่ย |
|---|-------------------------------|--------|--------|--------|--------|--------|--------|--------|--------|--------|-------------|--------|--------|
|   | ม.ค.                          | ก.พ.   | มี.ค.  | เม.ย.  | พ.ค.   | มิ.ย.  | ก.ค.   | ส.ค.   | ก.ย.   | ต.ค.   | พ.ย.        | ธ.ค.   |        |
| <b>1. เกษตรกรขายได้ชนิดคละ</b>  |                               |        |        |        |        |        |        |        |        |        |             |        |        |
| ปี 2563   | 17.11                         | 15.80  | 16.34  | 16.95  | 17.90  | -      | -      | 16.83  | -      | 17.00  | 17.00       | 17.63  | 16.71  |
| 2564  | 17.00                         | 17.02  | 17.17  | 17.73  | 18.03  | -      | -      | -      | -      | -      | 15.55       | 15.50  | 17.16  |
| 2565  | -                             | -      | 19.85  | 17.61  | 20.50  | -      | -      | -      | -      | -      | 18.33       | 19.00  | 19.34  |
| 2566  | 24.06                         | 26.12  | 26.45  | 22.12  | 21.54  | -      | -      | 23.94  | 23.98  | 22.74  | (ส4 ต.ค.66) | 20.75  | 23.87  |
| <b>2. ขายส่ง กทม. เกรดแปรรูปอาหาร</b>                                   |                               |        |        |        |        |        |        |        |        |        |             |        |        |
| ปี 2563   | 20.50                         | -      | -      | -      | -      | -      | -      | -      | -      | -      | -           | -      | 20.50  |
| 2564  | -                             | -      | -      | -      | -      | -      | -      | -      | -      | -      | -           | -      | -      |
| 2565  | -                             | -      | -      | -      | -      | -      | -      | -      | -      | -      | -           | -      | -      |
| 2566  | -                             | -      | -      | -      | -      | -      | -      | -      | -      | -      | (27 ต.ค.66) | -      | -      |
| <b>3. ขายส่ง กทม. เกรดผลิตอาหารสัตว์</b>                                |                               |        |        |        |        |        |        |        |        |        |             |        |        |
| ปี 2563   | 18.50                         | -      | -      | -      | -      | -      | -      | -      | -      | -      | -           | -      | 18.50  |
| 2564  | 21.00                         | 21.00  | -      | 20.25  | 20.25  | -      | -      | -      | -      | 21.13  | -           | -      | 20.73  |
| 2565  | -                             | -      | 20.56  | 21.00  | -      | -      | -      | -      | -      | -      | 26.75       | 26.75  | 23.77  |
| 2566  | -                             | -      | 24.50  | 24.50  | 24.50  | -      | -      | -      | -      | -      | (27 ต.ค.66) | -      | 24.50  |
| <b>4. ขายส่ง กทม. เกรดสกัดน้ำมัน</b>                                    |                               |        |        |        |        |        |        |        |        |        |             |        |        |
| ปี 2563   | 18.50                         | -      | -      | -      | -      | -      | -      | -      | -      | -      | -           | -      | 18.50  |
| 2564  | 19.75                         | 19.75  | -      | 19.62  | 19.62  | -      | -      | -      | -      | 19.88  | -           | -      | 19.71  |
| 2565  | -                             | -      | 20.15  | 20.38  | -      | -      | -      | -      | -      | -      | 26.38       | 26.38  | 23.32  |
| 2566  | -                             | -      | 23.50  | 23.50  | 23.50  | -      | -      | -      | -      | -      | (27 ต.ค.66) | -      | 23.50  |
| <b>5. ซื้อขายล่วงหน้าตลาดชิคาโก (USD : ton , 1 ton = 36.743 Bushel)</b> |                               |        |        |        |        |        |        |        |        |        |             |        |        |
| ปี 2563   | 337.05                        | 325.40 | 319.30 | 309.96 | 309.30 | 318.61 | 328.90 | 332.10 | 366.79 | 387.54 | 419.55      | 443.62 | 349.84 |
| 2564  | 504.27                        | 507.78 | 519.84 | 538.44 | 577.66 | 537.32 | 523.53 | 504.00 | 469.40 | 451.99 | 454.55      | 473.11 | 505.16 |
| 2565  | 514.41                        | 583.66 | 617.16 | 618.10 | 616.17 | 620.96 | 569.65 | 576.79 | 536.68 | 507.51 | 529.81      | 541.71 | 569.38 |
| 2566  | 554.85                        | 561.26 | 547.19 | 546.76 | 509.08 | 525.66 | 554.14 | 510.11 | 486.55 | 470.09 | (26 ต.ค.66) | -      | 526.57 |
| <b>6. ซื้อขายล่วงหน้าตลาดชิคาโก</b>                                     |                               |        |        |        |        |        |        |        |        |        |             |        |        |
| ปี 2563   | 10.31                         | 10.25  | 10.30  | 10.17  | 9.98   | 9.99   | 10.40  | 11.56  | 12.18  | 12.86  | 13.42       | 10.99  |        |
| 2564  | 15.22                         | 15.32  | 16.09  | 16.98  | 18.17  | 16.97  | 17.19  | 16.79  | 15.61  | 15.21  | 15.11       | 15.96  |        |
| 2565  | 17.19                         | 19.18  | 20.62  | 20.99  | 21.32  | 21.78  | 20.83  | 20.77  | 19.95  | 19.35  | 19.40       | 18.94  |        |
| 2566  | 18.54                         | 19.16  | 18.98  | 18.83  | 17.48  | 18.44  | 19.27  | 17.94  | 17.53  | 17.15  | (26 ต.ค.66) | -      | 18.33  |

ที่มา: 1. สศก., 2. - 4. กรมการค้าภายใน, 5. - 6. www.cmegroup.com

# ปลาป่น

## ประจำสัปดาห์ที่ 4 ของเดือนตุลาคม 2566 (24 - 27 ต.ค.66)

|  |              |              |              |              |            |  |
|--|--------------|--------------|--------------|--------------|------------|--|
| <b>ผลผลิต (ล้านตัน)</b>  | <b>ปี 63</b> | <b>ปี 64</b> | <b>ปี 65</b> | <b>ปี 66</b> | <b>% Δ</b> | <b>1. การผลิต ปี 2566</b>  |
| - โลก (USDA คาดการณ์ ต.ค.66)   | 4.89         | 5.01         | 4.71         | 5.09         | 8.1%       | - โลก ผลผลิตเพิ่มขึ้นร้อยละ 8.1 ความต้องการใช้จะเพิ่มขึ้นร้อยละ 2.6  |
| - ไทย (ส.ผู้ผลิตปลาป่นไทย)   | 0.28         | 0.25         | 0.28         | 0.29         |            | สต็อกลดลงร้อยละ 4.5  |
| สัดส่วนการผลิต:โปรตีน 60% ขึ้นไป ร้อยละ 30 โปรตีนต่ำกว่า 60% ร้อยละ 70                   |              |              |              |              |            | - ไทย ส.ผู้ผลิตปลาป่นไทย คาดการณ์ปริมาณผลผลิตใกล้เคียงเมื่อเทียบกับปีก่อน  |
| แหล่งวัตถุดิบ : ปลาเป็ด (เรือ) 36% รวงหน้า/ซูริมิ 23% เศษเหลืออื่น 41%                   |              |              |              |              |            | <b>2. นโยบายและมาตรการนำเข้าปลาป่น</b> กำหนดคราวละ 3 ปี โดยปี 2564-66 นำเข้าได้ไม่จำกัด ปริมาณ ตามมติ กก.น.นโยบายอาหาร (27 ส.ค.63) และ มติ ครม. (6 ต.ค.63) ดังนี้  |
| <b>การใช้ (ล้านตัน)</b>  |              |              |              |              |            | 2.1 AFTA / FTA ไทย-นิวซีแลนด์ ไทย-ออสเตรเลีย ภาษี 0% โปรตีน 60%  |
| - โลก  | 5.42         | 5.69         | 5.43         | 5.57         | 2.6%       | อาเซียน-จีน (เว้นเมียนมา) อาเซียน-ออสเตรเลีย-นิวซีแลนด์ ภาษี 0% ขึ้นไป และ   |
| - ไทย (กรมปศุสัตว์)  | 0.64         | 0.60         | 0.54         | 0.59         | 10.0%      | ไทย-ชิลี ไทย-ญี่ปุ่น สิทธิพิเศษ(DFQF) ภาษี 5% โปรตีนต่ำกว่า  |
| <b>สต็อกโลก (ล้านตัน)</b>  | 0.19         | 0.26         | 0.22         | 0.21         | -4.5%      | 2.2 AKFTA อาเซียน-เกาหลี ภาษี 5% 60%   |
| <b>มูลค่าผลผลิตไทย (ล้านบาท)</b>   | 9,102        | 8,387        | 10,896       | 12,192       |            | 2.3 FTA อาเซียน-ฮ่องกง โปรตีน 60% ขึ้นไป ปี 64-65 ภาษี 10% ปี 66 ภาษี 8%   |
|  |              |              |              |              |            | โปรตีนต่ำกว่า 60% ปี 64-65 ภาษี 7% ปี 66 ภาษี 5%   |
| <b>นำเข้า-ส่งออก (ตัน)</b>   |              |              |              |              |            | 2.4 จากประเทศนอกความตกลง โปรตีน 60% ขึ้นไป ภาษี 15%  |
| - นำเข้า   | 53,474       | 73,904       | 48,045       | 32,120       |            | โปรตีนต่ำกว่า 60% ภาษี 6%  |
| - ส่งออก   | 152,147      | 122,773      | 131,870      | 117,636      |            | การนำเข้าปลาป่นโปรตีน 60%↑ไม่จำกัดปริมาณนำเข้า ส่วนโปรตีน60%↓ ต้องขออนุญาตนำเข้า   |
| <b>ประเทศคู่ค้า (ปี 65)</b>  |              |              |              |              |            | <b>3. นโยบายส่งออกปลาป่น</b> ได้กำหนดมาตรฐานและด่านส่งออก โดยต้องจดทะเบียนผู้ส่งออกสินค้า มาตรฐานกับกรมการค้าต่างประเทศ  |
| - นำเข้า เมียนมา 50% เวียดนาม 29% นอร์เวย์ 4% USA 4% จีน 3% ฟิลิปปินส์ 2% อินโดนีเซีย 2% |              |              |              |              |            | <b>4. นโยบายและมาตรการนำเข้าปลาป่น ปี 2567-69</b> กก.น.นโยบายอาหาร (20 ต.ค. 66) มีมติให้คง นโยบายและมาตรการนำเข้าเช่นเดียวกับ ปี 2564-66 ยกเว้นมีการเปลี่ยนแปลงข้อมูลพินในกรอบ ปี 2567-69 ขณะนี้อยู่ระหว่างเสนอ ครม. พิจารณา |
| - ส่งออก จีน 73% ญี่ปุ่น 13% เวียดนาม 5% บังคลาเทศ 4% กัมพูชา 2% ออสเตรเลีย 1%           |              |              |              |              |            |  |
| - เกาหลีใต้ 1% ไต้หวัน 1%  |              |              |              |              |            |  |

**สถานการณ์**

**ในประเทศ** ราคาปลาเป็ดและปลาป่นทรงตัวต่อเนื่องจากช่วงกลางสัปดาห์ที่ผ่านมา เนื่องจากผลผลิตออกสู่ตลาดสม่ำเสมอ เพียงพอกับความต้องการใช้ของผู้ประกอบการ

**ต่างประเทศ** ราคาปลาป่นสัปดาห์นี้ยังทรงตัวอยู่ในเกณฑ์สูงต่อเนื่องจากที่เปราะบาง ราคาปลาป่น เมื่อ 21 สิงหาคม 2566 เนื่องจากความต้องการใช้เพื่อผลิตอาหารสัตว์ ยังคงมีอย่างต่อเนื่อง

**แนวโน้ม** คาดว่าราคาปลาป่นในประเทศยังทรงตัว เนื่องจากผู้ประกอบการมีสต็อก อยู่ระดับหนึ่ง แต่ราคาปลาป่นในต่างประเทศยังทรงตัวอยู่ในเกณฑ์สูง เนื่องจากมี ความต้องการใช้อย่างต่อเนื่อง โดยเฉพาะตลาดจีน

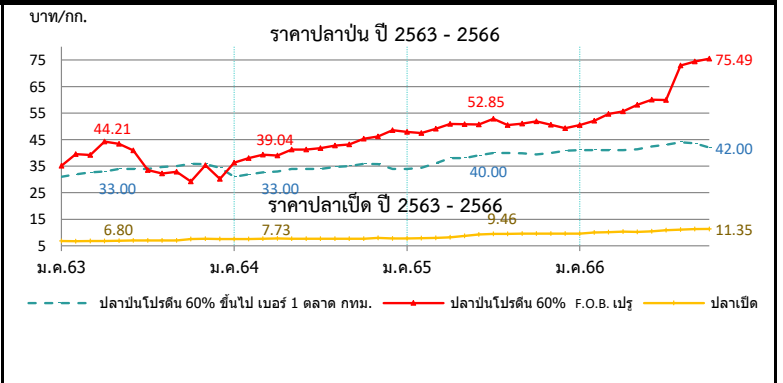

| ราคา (บาท/กก.)  | ม.ค.  | ก.พ.  | มี.ค. | เม.ย. | พ.ค.  | มิ.ย. | ก.ค.  | ส.ค.  | ก.ย.  | ต.ค.  | พ.ย.         | ธ.ค.  | เฉลี่ย |
|---|-------|-------|-------|-------|-------|-------|-------|-------|-------|-------|--------------|-------|--------|
| <b>1. ปลาเป็ด (สด) : โรงงานปลาป่นรับซื้อ</b>                  |       |       |       |       |       |       |       |       |       |       |              |       |        |
| ปี 2563   | 6.75  | 6.73  | 6.75  | 6.80  | 6.85  | 6.97  | 6.97  | 6.97  | 6.99  | 7.59  | 7.64         | 7.55  | 7.05   |
| ปี 2564   | 7.54  | 7.58  | 7.69  | 7.73  | 7.67  | 7.63  | 7.63  | 7.63  | 7.63  | 7.68  | 7.98         | 7.81  | 7.68   |
| ปี 2565   | 7.77  | 7.82  | 7.98  | 8.24  | 8.75  | 9.26  | 9.46  | 9.48  | 9.62  | 9.63  | 9.63         | 9.62  | 8.94   |
| ปี 2566   | 9.62  | 10.05 | 10.12 | 10.29 | 10.24 | 10.44 | 10.91 | 11.14 | 11.32 | 11.35 | (27 ต.ค. 66) |       | 10.55  |
| <b>2. ปลาป่น โปรตีน 60% ขึ้นไป เบอร์ 1</b>                    |       |       |       |       |       |       |       |       |       |       |              |       |        |
| ปี 2563   | 30.14 | 31.00 | 31.00 | 31.33 | 32.00 | 32.00 | 32.84 | 33.00 | 33.00 | 33.00 | 32.79        | 31.95 | 32.00  |
| ปี 2564   | 31.00 | 31.89 | 32.70 | 33.00 | 33.94 | 34.00 | 34.00 | 34.67 | 35.00 | 35.83 | 35.77        | 34.40 | 33.85  |
| ปี 2565   | 34.00 | 34.42 | 36.13 | 38.00 | 38.00 | 39.10 | 40.00 | 40.00 | 39.86 | 39.44 | 40.00        | 40.84 | 38.32  |
| ปี 2566   | 41.00 | 41.00 | 41.00 | 41.00 | 41.30 | 42.38 | 43.11 | 44.00 | 43.62 | 42.00 | (27 ต.ค. 66) |       | 42.04  |
| <b>3. ปลาป่น โปรตีน ต่ำกว่า 60% เบอร์ 1</b>                   |       |       |       |       |       |       |       |       |       |       |              |       |        |
| ปี 2563   | 27.14 | 28.00 | 28.00 | 28.33 | 29.00 | 29.00 | 29.84 | 30.00 | 30.00 | 30.00 | 29.79        | 28.95 | 29.00  |
| ปี 2564   | 28.00 | 28.89 | 29.70 | 30.00 | 30.94 | 31.00 | 31.00 | 31.67 | 32.00 | 32.83 | 32.77        | 31.40 | 30.85  |
| ปี 2565   | 31.00 | 31.42 | 33.13 | 35.00 | 35.00 | 36.10 | 37.00 | 37.00 | 36.86 | 36.44 | 37.00        | 37.84 | 35.32  |
| ปี 2566   | 38.00 | 38.00 | 38.00 | 38.00 | 38.30 | 39.38 | 40.11 | 41.00 | 40.62 | 39.00 | (27 ต.ค. 66) |       | 39.04  |
| <b>4. ปลาป่น โปรตีน 60% ขึ้นไป เบอร์ 2</b>                    |       |       |       |       |       |       |       |       |       |       |              |       |        |
| ปี 2563   | 27.14 | 28.00 | 28.00 | 28.33 | 29.00 | 29.00 | 29.84 | 30.00 | 30.00 | 30.00 | 30.00        | 29.95 | 29.11  |
| ปี 2564   | 29.00 | 29.89 | 30.70 | 31.00 | 31.94 | 32.00 | 32.00 | 32.67 | 33.00 | 33.83 | 33.77        | 32.40 | 31.85  |
| ปี 2565   | 32.00 | 32.42 | 34.13 | 36.00 | 36.00 | 37.10 | 38.00 | 38.00 | 37.86 | 37.44 | 38.00        | 38.84 | 36.32  |
| ปี 2566   | 39.00 | 39.00 | 39.00 | 39.00 | 39.30 | 40.38 | 41.11 | 42.00 | 41.62 | 40.00 | (27 ต.ค. 66) |       | 40.04  |
| <b>5. ปลาป่น โปรตีน 65% F.O.B. ตลาดเปรู (เหรียญสหรัฐ/ตัน)</b> |       |       |       |       |       |       |       |       |       |       |              |       |        |
| ปี 2563   | 1,242 | 1,360 | 1,437 | 1,460 | 1,460 | 1,415 | 1,148 | 1,111 | 1,130 | 1,209 | 1,248        | 1,278 | 1,292  |
| ปี 2564   | 1,305 | 1,364 | 1,375 | 1,343 | 1,419 | 1,415 | 1,382 | 1,390 | 1,407 | 1,460 | 1,504        | 1,554 | 1,410  |
| ปี 2565   | 1,555 | 1,566 | 1,593 | 1,624 | 1,592 | 1,564 | 1,569 | 1,515 | 1,481 | 1,470 | 1,494        | 1,525 | 1,546  |
| ปี 2566   | 1,645 | 1,652 | 1,708 | 1,755 | 1,835 | 1,862 | 1,855 | 2,260 | 2,260 | 2,260 | (27 ต.ค. 66) |       | 1,909  |
| <b>6. ปลาป่น โปรตีน 60% F.O.B. ตลาดเปรู (คิดเป็นเงินบาท)</b>  |       |       |       |       |       |       |       |       |       |       |              |       |        |
| ปี 2563   | 35.11 | 39.54 | 39.23 | 44.21 | 43.42 | 40.95 | 33.52 | 32.18 | 32.88 | 33.40 | 35.31        | 35.69 | 37.12  |
| ปี 2564   | 36.35 | 37.98 | 39.28 | 39.04 | 41.21 | 41.27 | 41.81 | 42.72 | 43.14 | 45.35 | 46.16        | 48.39 | 41.89  |
| ปี 2565   | 47.95 | 47.49 | 49.12 | 50.94 | 50.79 | 50.73 | 52.85 | 50.43 | 50.97 | 51.85 | 50.56        | 49.31 | 50.25  |
| ปี 2566   | 50.43 | 52.08 | 54.61 | 55.68 | 58.08 | 60.07 | 59.92 | 72.92 | 74.46 | 75.49 | (27 ต.ค. 66) |       | 61.37  |

ที่มา : 1. สมาคมผู้ผลิตปลาป่นไทย 2-4 กรมการค้าภายใน, 5-6 <http://hammersmithtd.blogspot.com>



ข้าวสาลี

ประจำสัปดาห์ที่ 4 ของเดือนตุลาคม 2566 (24 - 27 ต.ค.66)

| ผลผลิต (ล้านตัน)   | ปี 63/64  | ปี 64/65 | ปี 65/66 | ปี 66/67 | + - %               |   |   |       |       |       |       |       |            |  |  |  |
|--|---|----------|----------|----------|---------------------|---|---|-------|-------|-------|-------|-------|------------|--|--|--|
| ที่มา : USDA   | โลก   | 773.45   | 781.01   | 789.50   | 783.43              | -0.77   | 1. สถานการณ์โลก ปี 2566/67 (ณ ต.ค.66)<br>USDA คาดการณ์ผลผลิตปี 2566/67 ลดลงจากปีก่อน 0.77% ความต้องการใช้ลดลง 0.22% สต็อกปลายปีลดลง 3.52% จากการเพาะปลูกที่เพิ่มขึ้นในอินเดีย, รัสเซีย, สหภาพยุโรปและยูเครน   |       |       |       |       |       |            |  |  |  |
|  | - จีน   | 134.25   | 136.95   | 137.72   | 137.00              | -0.52   | - ประจักษ์กับความต้องการส่งออกที่เพิ่มขึ้น โดยเฉพาะจีนมีความต้องการใช้ที่เพิ่มขึ้น  |       |       |       |       |       |            |  |  |  |
|  | - EU  | 126.68   | 138.16   | 134.19   | 134.00              | -0.14   | - อีกทั้งประเทศที่ได้รับผลกระทบจากภัยแล้งที่มีความต้องการมากขึ้น  |       |       |       |       |       |            |  |  |  |
|  | - อินเดีย   | 107.86   | 109.59   | 104.00   | 113.50              | 9.13  | - ราคาซื้อขายล่วงหน้าตลาดชิคาโก ปรับตัวลดลง จากภาวะฝนตกในสหรัฐและอาร์เจนตินา ที่เอื้ออำนวยต่อผลผลิตข้าวสาลี   |       |       |       |       |       |            |  |  |  |
|  | - รัสเซีย   | 85.35    | 75.16    | 92.00    | 85.00               | -7.61   | 2. มาตรการนำเข้าข้าวสาลี (กรม. 8 พ.ย. 59)<br>• ต้องเป็นการนำเข้าเข้ามาเพื่อใช้ในการผลิตอาหารสัตว์ในกิจการของผู้ขออนุญาตเท่านั้น (ห้ามจำหน่าย จ่าย-โอน)<br>• กำหนดสัดส่วนการนำเข้าข้าวสาลีต่อการรับซื้อข้าวโพดเลี้ยงสัตว์ในประเทศดังนี้<br>- สำหรับผลิตอาหารสัตว์ 1:3<br>- สำหรับผลิตอาหารสุนัขและแมว 1:2<br>- สำหรับผลิตอาหารกึ่งยักแ้วนโดยพิจารณาเป็นรายปี   |       |       |       |       |       |            |  |  |  |
|  | - สหรัฐ   | 49.75    | 44.80    | 44.90    | 49.31               | 9.83  | 3. อัตราการนำเข้า<br>• พก. พิกัดอัตราศุลกากร 2565 (ฉบับที่ 7) ที่ กก.ละ 2.75 บาท แต่ได้รับการยกเว้น ในปี 2550 ตามประกาศกระทรวงการคลัง เรื่อง การลดอัตราภาษีและเว้นอัตราศุลกากร ตามมาตรา 12<br>• ผูกพันภายใต้ WTO 27% อัตราตามสภาพ<br>• ภายใต้ความตกลง FTA อาเซียน - จีน - อินเดีย - ญี่ปุ่น - เกาหลี - ออสเตรเลีย - นิวซีแลนด์ ยกเว้นอาหาร<br>• ภายใต้ความตกลง FTA ไทย - ออสเตรเลีย - ชิลี - อินเดีย - ฟิลิปปินส์ - คอซอวอ - นิวซีแลนด์ -เปรู ยกเว้นอาหาร |       |       |       |       |       |            |  |  |  |
| แหล่งผลิตสำคัญ ที่มา : USDA  | จีน (18%) EU* (17%) อินเดีย (13%) รัสเซีย (12%) สหรัฐ (6%)                |          |          |          |                     |   |   |       |       |       |       |       |            |  |  |  |
|  | *EU : ฝรั่งเศส (27%) เยอรมนี (17%) โปแลนด์ (9%) โรมาเนีย (7%) อิตาลี (5%) |          |          |          |                     |   |   |       |       |       |       |       |            |  |  |  |
| ความต้องการใช้ (ล้านตัน)   | ปี 63/64  | ปี 64/65 | ปี 65/66 | ปี 66/67 | + - %               | 4. มาตรการกำกับดูแล<br>1. ผู้นำเข้าเป็นเจ้าของกิจการผลิตอาหารสัตว์และได้รับการขึ้นทะเบียนไว้ตามกฎหมายว่าด้วยการควบคุมคุณภาพอาหารสัตว์ และเป็นผู้ที่อยู่ระหว่างถูกระงับการออกใบอนุญาตนำเข้า/ปฏิบัติตามพระราชบัญญัติควบคุมคุณภาพอาหารสัตว์ พ.ศ. 2558 /เป็นอาหารสัตว์ควบคุมเฉพาะที่ต้องขอใบอนุญาตนำเข้าจากกรมปศุสัตว์/ผู้ขออนุญาตยื่นขออนุญาตนำเข้าต่อกรมปศุสัตว์<br>2. การควบคุมการขนถ่าย ประกาศคณะกรรมการ กรร. ฉบับที่ 17 พ.ศ. 2566 กำหนดให้สินค้าข้าวสาลีเป็นสินค้าควบคุมการขนถ่าย ที่มีปริมาณครั้งละ 10,000 กก. ขึ้นไปเข้ามาหรือออกจากเข้าหรือออกจากห้องที่ 2 จังหวัด (1.ทกม. เขตคลองเตย 2. ชลบุรี หรือศรีราชา เว้นแต่จะได้รับอนุญาตจากประธานคณะกรรมการส่วนจังหวัดด้วยราคาลินค้าและบริการ (กจร.) หรือผู้ที่ประธาน กจร มอบหมาย หรือพาณิชย์จังหวัด<br>3. การแจ้งปริมาณการครอบครอง การนำเข้า สถานที่เก็บ แผนการนำเข้า ตามประกาศคณะกรรมการ กรร. เมื่อ 1 ก.ค. 66 ฉบับที่ 18 พ.ศ. 2566 |   |       |       |       |       |       |            |  |  |  |
| ที่มา : USDA   | โลก   | 787.27   | 792.44   | 794.62   | 792.86              | -0.22   | 5. อัตราการทดแทน ข้าวสาลี 1 กก. ทดแทนข้าวโพด ในสูตรอาหารสัตว์ได้ ดังนี้<br>• โกง 0.89 - 0.92 กก.<br>• สุกร 0.81 - 0.92 กก.<br>• โกง 0.89 - 0.92 กก.<br>• สุกร 0.81 - 0.92 กก.   |       |       |       |       |       |            |  |  |  |
|  | - จีน   | 155.00   | 148.00   | 148.00   | 153.00              | 3.38  | กำหนดให้สินค้าข้าวสาลีเป็นสินค้าควบคุมการขนถ่าย ที่มีปริมาณครั้งละ 10,000 กก. ขึ้นไปเข้ามาหรือออกจากเข้าหรือออกจากห้องที่ 2 จังหวัด (1.ทกม. เขตคลองเตย 2. ชลบุรี หรือศรีราชา เว้นแต่จะได้รับอนุญาตจากประธานคณะกรรมการส่วนจังหวัดด้วยราคาลินค้าและบริการ (กจร.) หรือผู้ที่ประธาน กจร มอบหมาย หรือพาณิชย์จังหวัด  |       |       |       |       |       |            |  |  |  |
|  | - EU  | 104.75   | 108.25   | 108.00   | 108.50              | 0.46  | 3. การแจ้งปริมาณการครอบครอง การนำเข้า สถานที่เก็บ แผนการนำเข้า ตามประกาศคณะกรรมการ กรร. เมื่อ 1 ก.ค. 66 ฉบับที่ 18 พ.ศ. 2566  |       |       |       |       |       |            |  |  |  |
|  | - อินเดีย   | 102.22   | 109.88   | 108.68   | 108.10              | -0.53   |   |       |       |       |       |       |            |  |  |  |
|  | - รัสเซีย   | 42.50    | 41.75    | 42.25    | 41.00               | -2.96   |   |       |       |       |       |       |            |  |  |  |
|  | - สหรัฐ   | 30.41    | 29.76    | 30.75    | 31.54               | 2.59  |   |       |       |       |       |       |            |  |  |  |
| สต็อกปลายปี (ล้านตัน)  | ปี 63/64  | ปี 64/65 | ปี 65/66 | ปี 66/67 | + - %               |   |   |       |       |       |       |       |            |  |  |  |
| ที่มา : USDA   | โลก   | 284.09   | 272.68   | 267.55   | 258.13              | -3.52   |   |       |       |       |       |       |            |  |  |  |
|  | - จีน   | 139.12   | 136.76   | 138.82   | 132.92              | -4.25   |   |       |       |       |       |       |            |  |  |  |
|  | - สหรัฐ   | 23.00    | 19.01    | 15.83    | 18.22               | 15.13   |   |       |       |       |       |       |            |  |  |  |
|  | - รัสเซีย   | 11.38    | 12.09    | 14.64    | 8.94                | -38.94  |   |       |       |       |       |       |            |  |  |  |
|  | - อินเดีย   | 27.80    | 19.50    | 9.50     | 14.00               | 47.37   |   |       |       |       |       |       |            |  |  |  |
| ประเทศผู้ส่งออกสำคัญ ปริมาณ 209.22 ล้านตัน   |   |          |          |          |                     | ประเทศผู้นำเข้าสำคัญ ปริมาณ 211.85 ล้านตัน  |   |       |       |       |       |       |            |  |  |  |
| ที่มา : USDA   | รัสเซีย (21%) EU (17%) ออสเตรเลีย (14%) แคนาดา (12%) สหรัฐ (10%)          |          |          |          |                     | ที่มา : USDA จีน (6%) อินเดีย (5%) อิธิปต์ (5%) ตุรกี (5%) EU (4%)  |   |       |       |       |       |       |            |  |  |  |
| ประเทศไทยนำเข้า  | ปี 2562   | ปี 2563  | ปี 2564  | ปี 2565  | ปี 2566 (ม.ค.-ก.ย.) |   |   |       |       |       |       |       |            |  |  |  |
| ที่มา : ศุลกากร  | อินเดีย   | -        | -        | 0.002    | 0.207               | -   |   |       |       |       |       |       |            |  |  |  |
|  | ออสเตรเลีย  | 0.032    | 0.006    | 0.465    | 0.086               | 1,293,744   |   |       |       |       |       |       |            |  |  |  |
|  | ยูเครน  | 0.962    | 0.540    | 0.342    | 0.010               | 68  |   |       |       |       |       |       |            |  |  |  |
|  | รัสเซีย   | -        | 0.305    | -        | -                   | -   |   |       |       |       |       |       |            |  |  |  |
|  | อาร์เจนตินา   | 0.202    | 0.585    | 0.202    | -                   | -   |   |       |       |       |       |       |            |  |  |  |
|  | โรมาเนีย  | 0.229    | 0.142    | 0.126    | -                   | 47,359  |   |       |       |       |       |       |            |  |  |  |
|  | อื่นๆ   | 0.000    | -        | -        | 0.001               | 349,535   |   |       |       |       |       |       |            |  |  |  |
|  | รวม   | 1.702    | 1.848    | 1.263    | 0.304               | 1,690,706.608   |   |       |       |       |       |       |            |  |  |  |
| ผู้นำเข้า 10 อันดับ (แจ้งปศุสัตว์) ข้อมูลปี 2565   |   |          |          |          |                     |   |   |       |       |       |       |       |            |  |  |  |
| 1 เจริญโภคภัณฑ์ อาหาร จำกัด (มหาชน)  | 6 เอพีเอ็ม ฮอร์ จำกัด   |          |          |          |                     |   |   |       |       |       |       |       |            |  |  |  |
| 2 แพลมทองเกษตรภัณฑ์ จำกัด  | 7 เอส พี เอ็ม อาหารสัตว์ จำกัด  |          |          |          |                     |   |   |       |       |       |       |       |            |  |  |  |
| 3 คาร์กิลล์มีท์ส (ไทยแลนด์) จำกัด  | 8 สตีฟนาผลิตภัณฑ์ จำกัด (มหาชน)   |          |          |          |                     |   |   |       |       |       |       |       |            |  |  |  |
| 4 อินเทคส์ ฟีด จำกัด   | 9 เบทาโกร จำกัด (มหาชน)   |          |          |          |                     |   |   |       |       |       |       |       |            |  |  |  |
| 5 หนองบัว ฟีด มิลล์ จำกัด  | 10 ไทย ฟู้ดส์ อาหารสัตว์ จำกัด  |          |          |          |                     |   |   |       |       |       |       |       |            |  |  |  |
| ปริมาณสต็อกข้าวสาลี (ณ ก.ย. 66) อยู่ที่ 427,903.21 ตัน โดยผู้ประกอบการนำเข้าภายใต้ประกาศ กรร. ที่ 182,760.34 ตัน โดยนำเข้าจากออสเตรเลีย เพื่อใช้เป็นวัตถุดิบอาหารสัตว์ |   |          |          |          |                     |   |   |       |       |       |       |       |            |  |  |  |
| ปี   | ม.ค.  | ก.พ.     | มี.ค.    | เม.ย.    | พ.ค.                | มิ.ย.   | ก.ค.  | ส.ค.  | ก.ย.  | ต.ค.  | พ.ย.  | ธ.ค.  | รวม/เฉลี่ย |  |  |  |
| ราคา CIF (บาท/กก.) ที่มา : กรมศุลกากร  |   |          |          |          |                     |   |   |       |       |       |       |       |            |  |  |  |
| ปี 2560  | 7.22  | 6.97     | 7.03     | 6.73     | 7.37                | 6.79  | 6.95  | 6.86  | 7.03  | 6.75  | 6.67  | 7.43  | 6.95       |  |  |  |
| ปี 2561  | 7.81  | 6.91     | 6.68     | 7.26     | 6.78                | 7.71  | 8.12  | 7.73  | 7.65  | 8.44  | 7.77  | 8.54  | 7.44       |  |  |  |
| ปี 2562  | 8.65  | 8.22     | 8.54     | 8.48     | 8.52                | 9.41  | 8.36  | 7.53  | 6.64  | 6.96  | 6.71  | 6.99  | 7.70       |  |  |  |
| ปี 2563  | 7.23  | 6.87     | 7.53     | 8.11     | 8.01                | 7.98  | 8.04  | 6.78  | 6.96  | 6.89  | 7.35  | 7.32  | 7.38       |  |  |  |
| ปี 2564  | 9.16  | 8.01     | 8.20     | 8.54     | 8.56                | 9.49  | 9.19  | 9.81  | 9.65  | 9.51  | 9.95  | 11.52 | 8.94       |  |  |  |
| ปี 2565  | 12.30   | 12.82    | 12.53    | 12.85    | 12.66               | 12.95   | 12.53   | 15.06 | 15.21 | 15.22 | 15.06 | 14.40 | 12.69      |  |  |  |
| ปี 2566  | 13.12   | 11.39    | 11.74    | 11.98    | 11.96               | 11.72   | 11.81   | 11.21 | 10.85 |       |       |       | 11.56      |  |  |  |
| ราคาซื้อขายล่วงหน้า (บาท/กก.) ที่มา : CME GROUP (Chicago Mercantile Exchange)  |   |          |          |          |                     |   |   |       |       |       |       |       |            |  |  |  |
| ปี 2560  | 5.53  | 5.62     | 5.48     | 5.30     | 5.45                | 5.67  | 6.26  | 5.23  | 5.32  | 5.32  | 5.11  | 4.95  | 5.44       |  |  |  |
| ปี 2561  | 5.06  | 5.27     | 5.44     | 5.47     | 6.07                | 5.97  | 6.17  | 6.53  | 5.74  | 6.15  | 6.12  | 6.24  | 5.85       |  |  |  |
| ปี 2562  | 6.04  | 5.74     | 5.28     | 5.25     | 5.38                | 6.00  | 5.73  | 5.37  | 5.12  | 5.66  | 5.74  | 6.02  | 5.61       |  |  |  |
| ปี 2563  | 6.32  | 6.32     | 6.32     | 6.49     | 6.05                | 5.68  | 6.09  | 5.91  | 6.34  | 6.95  | 6.71  | 6.61  | 6.32       |  |  |  |
| ปี 2564  | 7.22  | 7.17     | 7.19     | 7.81     | 8.17                | 7.71  | 7.95  | 8.82  | 8.54  | 9.18  | 9.80  | 9.72  | 8.27       |  |  |  |
| ปี 2565  | 9.44  | 9.70     | 13.74    | 13.22    | 14.39               | 12.96   | 10.81   | 10.33 | 11.66 | 12.13 | 10.88 | 9.57  | 11.57      |  |  |  |
| ปี 2566  | 9.10  | 9.38     | 8.72     | 8.36     | 7.76                | 8.50  | 8.60  | 7.85  | 7.59  | 7.74  |       |       | 8.36       |  |  |  |

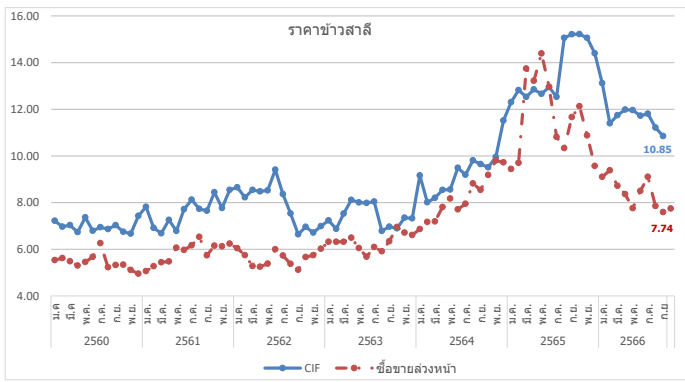

หมายเหตุ ราคา CIF เฉลี่ยรายปี = มูลค่านำเข้า/ปริมาณการนำเข้า

# ข้าวบาร์เลย์

ประจำสัปดาห์ที่ 4 ของเดือนตุลาคม 2566 (24 - 27 ต.ค.66)

| ผลผลิต (ล้านตัน) | ปี 63/64     | ปี 64/65 | ปี 65/66 | ปี 66/67 | + - %  |        |
|------------------|--------------|----------|----------|----------|--------|--------|
| ที่มา : USDA     | โลก          | 161.45   | 145.34   | 151.70   | 141.77 | -6.55  |
|                  | - EU         | 54.24    | 52.01    | 51.65    | 48.65  | -5.80  |
|                  | - รัสเซีย    | 20.63    | 17.51    | 21.50    | 19.50  | -9.30  |
|                  | - ออสเตรเลีย | 14.65    | 14.34    | 14.10    | 10.00  | -29.08 |
|                  | - แคนาดา     | 10.74    | 6.98     | 9.99     | 8.00   | -19.90 |
|                  | - UK         | 7.95     | 9.92     | 6.10     | 5.80   | -4.92  |

| ความต้องการใช้ (ล้านตัน) | ปี 63/64  | ปี 64/65 | ปี 65/66 | ปี 66/67 | + - %  |        |
|--------------------------|-----------|----------|----------|----------|--------|--------|
| ที่มา : USDA             | โลก       | 162.53   | 147.89   | 150.67   | 143.46 | -4.78  |
|                          | - EU      | 48.25    | 45.45    | 46.70    | 44.30  | -5.14  |
|                          | - รัสเซีย | 14.40    | 14.30    | 16.70    | 14.10  | -15.57 |
|                          | - จีน     | 13.00    | 11.40    | 10.30    | 9.45   | -8.25  |
|                          | - ตุรกี   | 8.99     | 7.40     | 9.08     | 8.50   | -6.34  |
|                          | - แคนาดา  | 7.75     | 5.40     | 6.70     | 5.90   | -11.90 |

| สต็อกปลายปี (ล้านตัน) | ปี 63/64     | ปี 64/65 | ปี 65/66 | ปี 66/67 | + - % |        |
|-----------------------|--------------|----------|----------|----------|-------|--------|
| ที่มา : USDA          | โลก          | 20.81    | 18.26    | 19.29    | 17.60 | -8.76  |
|                       | - EU         | 5.01     | 5.23     | 5.53     | 5.28  | -4.52  |
|                       | - ออสเตรเลีย | 2.52     | 2.85     | 2.99     | 1.39  | -53.60 |
|                       | - ยูเครน     | 0.66     | 0.88     | 0.68     | 0.78  | 14.66  |
|                       | - US         | 1.56     | 0.92     | 1.26     | 1.51  | 19.07  |

**ประเทศผู้ส่งออกสำคัญ (26.87 ล้านตัน)**

ที่มา : USDA ยุโรป (25.%) ออสเตรเลีย (20%) รัสเซีย (17%)  
แคนาดา (10.%) อาร์เจนตินา (9%) ยูเครน (8%)

**ประเทศผู้นำเข้าสำคัญ (26.97 ล้านตัน)**

ที่มา : USDA จีน (30%) ซาอุดีอาระเบีย (16%) อิหร่าน (8%)  
EU (7%) ตุรกี (5%)

(หน่วย : ตัน)

| ไทยการนำเข้า    | ปี 2562        | ปี 2563        | ปี 2564        | ปี 2565       | ปี 2566 (ม.ค.-ก.ย.) |         |
|-----------------|----------------|----------------|----------------|---------------|---------------------|---------|
| ที่มา : ศุอกการ | ออสเตรเลีย     | 383,704        | 793,654        | 755,567       | 88,351              | 612,101 |
|                 | UK             | 1              | 2              | 1             | 2                   | 0.24    |
|                 | จีน            | -              | -              | 1             | 1                   | -       |
|                 | เนเธอร์แลนด์   | -              | 47             | -             | -                   | 940     |
|                 | สหรัฐ          | 16             | 37             | -             | 20                  | 19      |
|                 | ยูเครน         | 50             | 150            | -             | -                   | -       |
|                 | อื่น ๆ         | 0              | 0              | 1             | 104                 | 50      |
| <b>รวม</b>      | <b>383,772</b> | <b>793,890</b> | <b>755,569</b> | <b>88,478</b> | <b>613,110</b>      |         |

**ปริมาณสต็อกข้าวบาร์เลย์ (ณ ก.ย. 66)** อยู่ที่ 155,132.08 ตัน โดยผู้ประกอบการนำเข้าภายใต้ประกาศ ก.ร. ที่ 20.59 ตัน จากประเทศออสเตรเลีย เพื่อใช้เป็นวัตถุดิบอาหารสัตว์

**1. สถานการณ์โลก ปี 2566/67 ณ ต.ค. 66**

USDA คาดการณ์ผลผลิตปี 2566/67 ลดลงจากปีก่อน 6.55% **ความต้องการใช้**ลดลง 4.78% **สต็อกปลายปี**ลดลง 8.76% จากความขัดแย้งยูเครน-รัสเซีย ส่งผลกระทบต่อระบบพืชพลังงานและวัตถุดิบขณะเดียวกัน ส่งผลให้ราคาข้าวบาร์เลย์ปรับตัวเพิ่มขึ้น 41 % และส่งผลให้นักลงทุนสั่งเล็งจะลงทุน เนื่องจากมีต้นทุนที่สูงขึ้น

**สถานการณ์ NCDEX** ปรับตัวเพิ่มขึ้นจากสัปดาห์ก่อน

**2. อัตราการนำเข้า**

- พ.ร.ก. พิกัดอัตราศุลกากร 2565 (ฉบับที่ 7) ที่ กก.ละ 2.75 บาท
- ผูกพันภายใต้ WTO 27% ตามอัตราสภาพ
- ภายใต้ความตกลง FTA อาเซียน - จีน - อินเดีย - ญี่ปุ่น -เกาหลี -ออสเตรเลีย -นิวซีแลนด์ **ยกเว้นอากร**
- ภายใต้ความตกลง FTA ไทย - ออสเตรเลีย - จีซี - อินเดีย - พม่า - คองคอง - นิวซีแลนด์ -เปรู **ยกเว้นอากร**

**3. มาตรการกำกับดูแล**

- ผู้นำเข้าเป็นเจ้าของกิจการผลิตอาหารสัตว์และได้รับการขึ้นทะเบียนไว้ตามกฎหมายว่าด้วยการควบคุมคุณภาพอาหารสัตว์และไม่เป็นผู้ที่อยู่ระหว่างถูกระงับการออกใบอนุญาตนำเข้า/ปฏิบัติตามพระราชบัญญัติควบคุมคุณภาพอาหารสัตว์ พ.ศ. 2558 /เป็นอาหารสัตว์ควบคุมเฉพาะที่ต้องขอใบอนุญาตนำเข้าจากกรมปศุสัตว์/ผู้ขออนุญาตยื่นขออนุญาตนำเข้าต่อกรมปศุสัตว์
- การควบคุมการขนย้าย (ประกาศ ก.ร. ฉบับที่ 19 พ.ศ. 2566) กำหนดให้ห้ามขนย้ายข้าวบาร์เลย์ ที่มีปริมาณครั้งละ 10,000 กก. ขึ้นไป เข้ามาหรือออกจากท้องที่ 2 จังหวัด (1.กรม. เขตคลองเตย 2. ชลบุรี อ.ศรีราชา) วันแต่จะได้รับอนุญาตจากประธานคณะกรรมการส่วนจังหวัดด้วยราคาสินค้าและบริการ (จกร.) หรือผู้ที่ประธาน จกร มอบหมายหรือพาณิชย์จังหวัด
- การแจ้งปริมาณการครอบครอง การนำเข้า สถานที่เก็บ แผนการนำเข้า ตามประกาศคณะกรรมการ ก.ร. เมื่อ 1 ก.ค. 66 ฉบับที่ 20 พ.ศ. 2566

**4. อัตราการทดแทน ข้าวบาร์เลย์ 1 กก. ทดแทนข้าวโพด ในสูตรอาหารสัตว์ได้ ดังนี้**

- โก๋ 0.93 - 1.03 กก.
- สุกร 0.78 - 0.97 กก.

**ผู้นำเข้า 8 อันดับ (แจ้งปศุสัตว์) ข้อมูลปี 2565**

|   |                              |
|---|------------------------------|
| 1 บจก. กรุงเทพโปรตีน                          | 6 บจก.โรซ์ ศรีเอช (ไทยแลนด์) |
| 2 บจก.เอบี ฟู้ด แอนด์ เบฟเวอเรจส์ (ประเทศไทย) | 7 บจก.เซ็นทรัล ฟู้ด รีเทล    |
| 3 บจก.ส.วิริยะ อินเตอร์เทรด                   | 8 บจก.แค็บบีเม็ชส์ เทรคคิง   |
| 4 บจก.ปทุมธานี บิวเวอรี่                      |                              |
| 5 บจก.ยู.เล็ก 2560                            |                              |

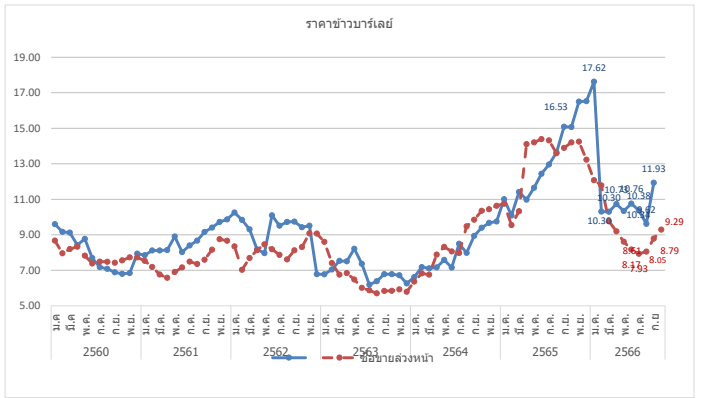

หมายเหตุ ราคา CIF เฉลี่ยรายปี = มูลค่านำเข้า/ปริมาณการนำเข้า กองส่งเสริมการค้าสินค้าเกษตร 1 กรมการค้าภายใน กระทรวงพาณิชย์

ภาคดีซีจีเอส

ประจำสัปดาห์ที่ 4 ของเดือนตุลาคม 2566 (24 - 27 ต.ค.66)

| ที่มา : FAO                 | หน่วย : ล้านตัน  | ปี 63        | ปี 64        | ปี 65        | ปี 66        | + - %        |
|-----------------------------|--|--------------|--------------|--------------|--------------|--------------|
| <b>ผลผลิต</b>               |  | <b>53.59</b> | <b>58.12</b> | <b>59.88</b> | <b>59.06</b> | <b>-1.37</b> |
| - สหรัฐ                     |  | 41.44        | 44.62        | 46.28        | 45.48        | -1.71        |
| - จีน                       |  | 5.63         | 6.22         | 6.10         | 6.01         | -1.55        |
| - ยุโรป                     |  | 3.30         | 3.84         | 3.79         | 3.73         | -1.62        |
| - แคนาดา                    |  | 1.53         | 1.58         | 1.61         | 1.63         | 1.24         |
| - ไทย                       |  | 0.67         | 0.67         | 0.74         | 0.76         | 2.64         |
| <b>ความต้องการใช้</b>       |  | <b>53.29</b> | <b>58.32</b> | <b>59.88</b> | <b>59.06</b> | <b>-1.37</b> |
| - สหรัฐ                     |  | 30.75        | 34.22        | 35.73        | 34.83        | -2.54        |
| - จีน                       |  | 5.79         | 6.38         | 6.27         | 6.17         | -1.52        |
| - ยุโรป                     |  | 3.43         | 4.02         | 3.98         | 4.01         | 0.66         |
| - เม็กซิโก                  |  | 1.99         | 1.96         | 1.97         | 2.00         | 1.52         |
| - แคนาดา                    |  | 1.75         | 1.79         | 1.82         | 1.82         | 0.00         |
| <b>นำเข้า</b>               |  | <b>11.88</b> | <b>12.03</b> | <b>11.97</b> | <b>12.13</b> | <b>1.32</b>  |
| <b>ส่งออก</b>               |  | <b>12.17</b> | <b>11.82</b> | <b>11.97</b> | <b>12.13</b> | <b>1.32</b>  |
| <b>ประเทศผู้ส่งออกสำคัญ</b> | สหรัฐ (90.06%) แคนาดา ( 2.82%) ยุโรป (2.62%)<br>รัสเซีย (0.84%) อังกฤษ ( 0.60%)            |              |              |              |              |              |
| <b>ประเทศผู้นำเข้าสำคัญ</b> | เม็กซิโก (16.49%) เวียดนาม (10.02%) เกาหลีใต้ (9.92%)<br>ตุรกี (9.14%) อินโดนีเซีย (7.38%) |              |              |              |              |              |

| ราคาผู้ผลิตภาคดีซีจีเอสสำคัญของโลก | ปี 2563 | ปี 2564 | ปี 2565 | ปี 2566 | + - %  |
|------------------------------------|---------|---------|---------|---------|--------|
| - US                               | 6.63    | 6.05    | 5.72    | 5.96    |        |
| - จีน                              | 5.22    | 7.62    | 6.72    | 5.65    | -15.92 |
| - ยุโรป                            | 10.06   | 9.40    | 9.28    | 8.75    | -5.71  |
| - แคนาดา                           | 6.63    | 6.03    | 6.17    | 5.50    | -10.86 |
| - ไทย                              | 5.54    | 7.46    | 6.28    | 6.02    | -4.14  |

| ไทย             | (หน่วย : ตัน)  |                |                |                |                     |
|-----------------|----------------|----------------|----------------|----------------|---------------------|
| การนำเข้า       | ปี 2562        | ปี 2563        | ปี 2564        | ปี 2565        | ปี 2566 (ม.ค.-ก.ย.) |
| ที่มา : ศุลกากร |                |                |                |                |                     |
| อเมริกา         | 564,881        | 609,087        | 367,146        | 151,684        | 171,080             |
| ลาว             | 19,784         | 20,111         | 10,442         | 13,534         | 8,745               |
| อื่นๆ           | 0.04           | 0.02           | 0.02           | 14             | 6,332               |
| <b>รวม</b>      | <b>584,664</b> | <b>629,591</b> | <b>377,694</b> | <b>165,232</b> | <b>186,157</b>      |

| ผู้นำเข้า 10 อันดับ                      | ที่มา : ศุลกากร | อันดับ                      | ปริมาณนำเข้า |
|--|-----------------|-----------------------------|--------------|
| 1 บจก. กรุงเทพโปรดิ๊วส                   |                 | 6 บจก. อาหารสัตว์ไทยสวนหลวง |              |
| 2 บจก. ไทย ฟู้ดส์ อาหารสัตว์             |                 | 7 บจก. เอสพีพี ฟีดซัพพลาย   |              |
| 3 บจก. ส.ไทยเจริญพรพาณิชย์               |                 | 8 บจก. เอ.เอ็น.พี อกริเทรค  |              |
| 4 บจก. เพดมาร์ท                          |                 | 9 บจก. โพรโต อินเตอร์       |              |
| 5 บจก. โพรเกรส (59) อิมพอร์ต เอ็กซ์พอร์ต |                 | 10 บจก. ชันพีดี             |              |

**สถานการณ์รายสัปดาห์ (U.S. Grains Council)**  
 F.O.B. ภาคดีซีจีเอส ราคาสัปดาห์นี้อยู่ที่ 259.40 เหรียญสหรัฐฯ/ตัน (9.43 บาท/กก.) ปรับตัวสูงขึ้นจากสัปดาห์ก่อน โดยได้รับแรงสนับสนุนจากสัญญาซื้อขายล่วงหน้า และแนวโน้มการผลิตเอทานอลสูงกว่าเมื่อเทียบกับปีที่ผ่านมา  
 ปริมาณสต็อกคงเหลือ (ณ ก.ย. 66) อยู่ที่ 40,060.21 ตัน โดยผู้ประกอบการนำเข้าภายใต้ประกาศ กกร. ที่ 9,671.64 ตัน จากประเทศสหรัฐอเมริกา เพื่อใช้เป็นวัตถุดิบอาหารสัตว์

1. ภาค DDGS คือ Distillers Dried Grains With Solubles ผลิตภัณฑ์ที่เหลือจากการผลิตเอทานอลแยกออกด้วยข้าวโพด โดยการกลั่นแยกเอทานอลออกจากรวมแล้วนำกากที่เหลือไปทำให้แห้ง  
 - มีลักษณะเป็นผงหยาบสีเหลืองทอง มีกลิ่นหอม ของแฉกออกและน้ำตาลโซลรัป  
 - นำมาใช้ผลิตอาหารสัตว์ (ทั้งผงแห้งและอัดเม็ด) โดยเฉพาะอาหารวัวเนื้อ/วัวนม/สุกร/ไก่  
 - ทดแทนได้ทั้งแหล่งพลังงานและโปรตีน โดยมีโปรตีน 26-28% (ระดับโปรตีนข้าวโพด 8%) ระดับโปรตีนกากข้าวเหลือง (44%)  
 - อาหารวัวเนื้อ/วัวนม/สุกร/ไก่

2. สถานการณ์ ปี 2566 (ที่มา : FAO) ณ ส.ค. 66  
 • FAO คาดการณ์ผลผลิตปี 2566 ลดลงจากปีก่อน 1.37% ความต้องการใช้ลดลง 1.37%  
 เนื่องจากความต้องการใช้ภาคอุตสาหกรรมเพาะเลี้ยงสัตว์น้ำลดลง อย่างไรก็ตามความต้องการใช้ขึ้นอยู่กับเอทานอลและแฉกออก

3. อัตราการนำเข้า  
 • พรก. พิกัดอัตราศุลกากร 2565 (ฉบับที่ 7) ที่ กก.ละ 10 บาท  
 • ผูกพันภายใต้ WTO 9% ตามอัตราสภาพ  
 • ภายใต้ความตกลง FTA อาเซียน - จีน - อินเดีย - ญี่ปุ่น - เกาหลี - ออสเตรเลีย - นิวซีแลนด์ (ยกเว้นอาหาร)  
 • ภายใต้ความตกลง FTA ไทย - ออสเตรเลีย - ชิลี - ญี่ปุ่น - นิวซีแลนด์ -เปรู (ยกเว้นอาหาร)

4. ระเบียบ วิธีปฏิบัติในการนำเข้า  
 1. ผู้นำเข้าเป็นเจ้าของกิจการผลิตอาหารสัตว์และได้รับทราบเงื่อนไขไว้ตามกฎหมายว่าด้วยการควบคุมคุณภาพอาหารสัตว์ และไม่เป็นผู้ที่อยู่ระหว่างถูกระงับการออกใบอนุญาตนำเข้า/ปฏิบัติตามพระราชบัญญัติควบคุมคุณภาพอาหารสัตว์ พ.ศ. 2558 / เป็นอาหารสัตว์ควบคุมเฉพาะที่ต้องขอใบอนุญาตนำเข้าจากกรมปศุสัตว์/ผู้ขออนุญาตยื่นขออนุญาตนำเข้าต่อกรมปศุสัตว์  
 2. การแจ้งปริมาณการครอบครอง การนำเข้า สถานທີ່เก็บ แผนการนำเข้า ตามประกาศ กกร. เมื่อ 1 ก.ค.66 ฉบับที่ 12 พ.ศ. 66

3. อัตราการทดแทน DDGS 1 กก. ทดแทนข้าวโพด ในสูตรอาหารสัตว์ได้ ดังนี้  
 • โกล์ 0.32 - 0.40 กก.  
 • สุกร 0.52 - 0.70 กก.

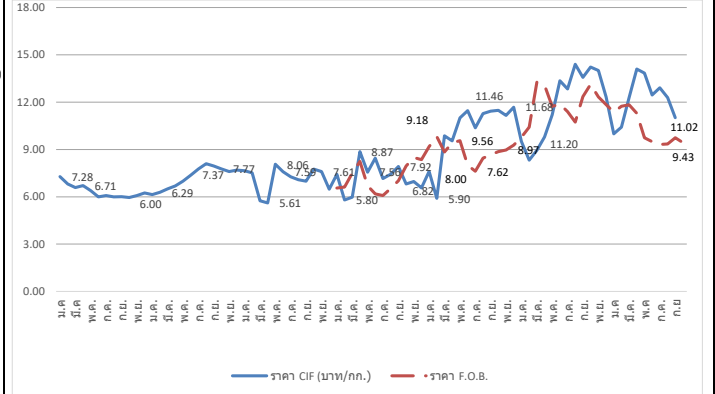

| ปี  | ม.ค.  | ก.พ.  | มี.ค. | เม.ย. | พ.ค.  | มิ.ย. | ก.ค.  | ส.ค.  | ก.ย.  | ต.ค.  | พ.ย.  | ธ.ค.  | รวมเฉลี่ย |
|---|-------|-------|-------|-------|-------|-------|-------|-------|-------|-------|-------|-------|-----------|
| ราคา CIF (บาท/กก.) ที่มา : กรมศุลกากร           |       |       |       |       |       |       |       |       |       |       |       |       |           |
| ปี 2560   | 7.28  | 6.81  | 6.59  | 6.71  | 6.38  | 5.99  | 6.08  | 5.99  | 6.00  | 5.95  | 6.08  | 6.24  | 6.37      |
| ปี 2561   | 6.14  | 6.29  | 6.50  | 6.69  | 6.99  | 7.37  | 7.77  | 8.10  | 7.95  | 7.77  | 7.60  | 7.70  | 7.26      |
| ปี 2562   | 7.65  | 7.52  | 5.75  | 5.61  | 8.06  | 7.59  | 7.26  | 7.08  | 6.99  | 7.75  | 7.61  | 6.48  | 7.42      |
| ปี 2563   | 7.43  | 5.80  | 5.98  | 8.87  | 7.56  | 8.45  | 7.15  | 7.44  | 7.92  | 6.82  | 6.96  | 6.56  | 7.76      |
| ปี 2564   | 7.61  | 5.90  | 9.87  | 9.55  | 11.01 | 11.46 | 10.37 | 11.27 | 11.43 | 11.48 | 11.16 | 11.68 | 10.45     |
| ปี 2565   | 9.51  | 8.32  | 8.95  | 9.79  | 11.20 | 13.35 | 12.84 | 14.40 | 13.57 | 14.22 | 14.01 | 12.33 | 12.54     |
| ปี 2566   | 9.99  | 10.42 | 12.29 | 14.10 | 13.84 | 12.45 | 12.91 | 12.29 | 11.02 |       |       |       | 10.22     |
| ราคา F.O.B. (บาท/กก.) ที่มา U.S. Grains Council |       |       |       |       |       |       |       |       |       |       |       |       |           |
| ปี 2563   | 6.55  | 6.62  | 7.50  | 8.24  | 6.70  | 6.18  | 6.08  | 6.53  | 7.02  | 7.95  | 8.49  | 8.36  | 7.19      |
| ปี 2564   | 9.18  | 9.82  | 8.84  | 9.42  | 9.56  | 8.00  | 7.62  | 8.45  | 8.67  | 8.86  | 8.97  | 9.28  | 8.89      |
| ปี 2565   | 9.77  | 10.42 | 13.27 | 13.08 | 11.73 | 11.87 | 11.40 | 10.74 | 12.35 | 13.13 | 12.33 | 11.84 | 11.83     |
| ปี 2566   | 11.37 | 11.74 | 11.83 | 11.28 | 9.74  | 9.49  | 9.32  | 9.35  | 9.75  | 9.43  |       |       | 10.33     |

หมายเหตุ ราคา CIF เฉลี่ยรายปี = มูลค่านำเข้า/ปริมาณการนำเข้า กอสงเสริมการค้าสินค้าเกษตร 1 กรมการค้าภายใน กระทรวงพาณิชย์

# มะพร้าวผลแก่

ประจำสัปดาห์ที่ 4 ของเดือนตุลาคม 2566 (24 - 27 ตุลาคม 2566)

| ผลผลิต : ล้านตัน  | ปี 63  | ปี 64   | ปี 65   | ปี 66   | %Δ            |
|---|--|---------|---------|---------|---------------|
| โลก พืชน้ำมัน (USDA)  | 610.17   | 611.72  | 629.19  | 659.36  | ↑ 4.80        |
| เนื้อมะพร้าวแห้ง  | 5.78   | 6.07    | 6.03    | 6.05    | ↑ 0.33        |
| น้ำมันมะพร้าว   | 3.58   | 3.73    | 3.70    | 3.76    | ↑ 1.62        |
| ไทย มะพร้าวผลแก่ (สศก.)   | 0.87   | 0.91    | 0.94    | 0.95    | ↑ 0.85        |
| การใช้ใน พท. (สศก.) (ล้านตัน)   | 1.27   | 1.15    | 1.15    | 1.19    | ↑ 3.48        |
| สัดส่วนการใช้ : บริโภคโดยตรง 35 % / อุตสาหกรรม กะทิสำเร็จรูป 60 % / สกัดน้ำมัน 5% |  |         |         |         |               |
| มูลค่าผลผลิต (ล้านบาท)  | 13,027   | 8,063   | 7,133   | 6,854   |               |
| นำเข้า : ตัน ผล   | 356,934  | 196,332 | 142,274 | 57,617  | (ม.ค.-ก.ย.66) |
| เนื้อแห้ง   | 134.08   | -       | 18.00   | -       |               |
| น้ำมันทั้งหมด   | 12,097   | 9,149   | 1,267   | 723     |               |
| กะทิ  | 61,453   | 56,983  | 44,831  | 30,055  |               |
| ส่งออก : ตัน ผล   | 100,289  | 137,641 | 149,949 | 175,839 |               |
| เนื้อแห้ง   | 43,018   | 4,729   | 2,518   | 480     |               |
| น้ำมันทั้งหมด   | 2,120  | 1,869   | 429     | 364     |               |
| กะทิ  | 250,769  | 239,163 | 208,900 | 149,099 |               |
| คิดเป็น บาท/ผล  | 6.80   | 6.79    | 7.35    | 7.50    | ↑ 2.04        |
| ช่วงออกสู่ตลาด  | ออกตลอดปี ออกมาก : เม.ย. - ก.ค.                              |         |         |         |               |
| แหล่งผลิตสำคัญ  | ประจวบฯ 41.64%, ชุมพร 11.32%, สุราษฎร์ฯ 9.53%, นครศรีฯ 6.95% |         |         |         |               |
| จำนวนครัวเรือน (ครัวเรือน)  | 163,104  | 166,531 | 167,194 |         |               |
| เนื้อที่ให้ผล : ล้านไร่   | 0.777  | 0.802   | 0.821   | 0.839   | ↑ 2.14        |
| ผลผลิตต่อไร่ : กก.  | 795  | 813     | 819     | 809     |               |

1. สถานการณ์ ปี 2566 กษ.คาดการณ์ผลผลิตเพิ่มขึ้นเนื่องจากสภาพอากาศเอื้ออำนวย โรคและแมลงระบาดลดลง ประกอบกับมะพร้าวที่ปลูกในพื้นที่ว่างเปล่าปี 61 เริ่มให้ผลผลิตมากขึ้น

2. การจัดระบบการนำเข้า ปี 2566 - 2568 (มติ คคก.พืชน้ำมันฯ 22 ก.ย.65, 23 ก.พ.66 และมติ ครม. 29 พ.ย.65)

| - WTO     | ในโควตา      |      | นอกโควตา     |      |
|-----------|--------------|------|--------------|------|
|           | ปริมาณ (ตัน) | ภาษี | ปริมาณ (ตัน) | ภาษี |
| มะพร้าวผล | 2,317        | 20%  |              | 54%  |
| เนื้อฝอย  | 110          | 20%  |              | 54%  |
| น้ำมัน    | 401          | 20%  |              | 52%  |
| เนื้อแห้ง | 1,157        | 20%  |              | 36%  |

การบริหารการนำเข้า ปี 2566 - 2568

- ผู้นำเข้าในโควตาต้องเป็นโรงงานที่ใช้เป็นวัตถุดิบในกิจการของตนเองและยังดำเนินการอยู่
- กำหนดช่วงเวลานำเข้าข้ามมะพร้าวผล: ม.ค.-ก.พ.,ก.ย.-ธ.ค. และเนื้อแห้ง: ม.ค.-พ.ค.,พ.ย.-ธ.ค. ส่วนเนื้อฝอย และน้ำมัน นำเข้าได้ตลอดทั้งปี
- AFTA ภาษีมะพร้าวผล/เนื้อฝอย/น้ำมัน 0% และเนื้อแห้ง 5% ไม่จำกัดปริมาณ ช่วงเวลานำเข้าผล คือ ม.ค.-ก.พ.,ก.ย.-ธ.ค. ส่วนเนื้อฝอย เนื้อแห้ง น้ำมัน ม.ค.-พ.ค.,พ.ย.-ธ.ค.
- ผู้ประกอบการยื่นดีเซลการนำเข้ามะพร้าวภายใต้กรอบ AFTA ปี 2566 ช่วง 1 (ม.ค.-ก.พ.)
- ขอความร่วมมือผู้ประกอบการชะลอการนำเข้าภายใต้ WTO นอกโควตา

3. มาตรการปกป้องพิเศษ ภายใต้ WTO และ AFTA (Trigger volume ปี 2565 :305,336 ตัน) เมื่อนำเข้าถึง WTO นอกโควตา ปรับภาษี 54% เป็น 72% และ AFTA ปรับภาษี 0% เป็น 72%

4. กำหนดด่านนำเข้า 2 ด่าน : ท่าเรือกรุงเทพฯ และท่าเรือแหลมฉบัง

5. มาตรการภายในประเทศ :

- การควบคุมการขนย้าย มะพร้าวผลและผลิตภัณฑ์ ที่นำเข้ามาจากต่างประเทศเข้าและออกจากพื้นที่ 8 จังหวัด 16 อำเภอ ได้แก่ กทม. ชลบุรี สงขลา สตูล สุราษฎร์ธานี นราธิวาส ชุมพรและปัตตานี ดังนี้
- 1) มะพร้าวผลแก่ ครั้งละตั้งแต่ 7,000 กก.ขึ้นไป 2) เนื้อมะพร้าวขาว ครั้งละตั้งแต่ 2,500 กก.ขึ้นไป
- 3) มะพร้าวเนื้อแห้ง ครั้งละตั้งแต่ 1,500 กก. ขึ้นไป ผลการดำเนินการ ปี 65 ผล: 144,815 ตัน เนื้อฝอย: 8,417 ตัน เนื้อแห้ง: 440 ตัน และเนื้อขาว: 59 ตัน ปี 66 (ม.ค.-ก.ย.) ผล: 59,526 ตัน เนื้อฝอย: 78 ตัน เนื้อแห้ง: 2,628 ตัน และเนื้อขาว: 355 ตัน
- ขอความร่วมมือโรงงานชะลอและรับซื้อมะพร้าวผลในประเทศ
- ขอความร่วมมือ สฟจ. เข้มงวดการอนุญาตและตรวจสอบการขนย้ายมะพร้าว

การจ้างกะเทาะนอกโรงงาน และการปิดป้ายแสดงราคาซื้อ (กรร.) ผลการตรวจสอบการจ้างกะเทาะ (ก.ย.66): ขนย้าย 2,947 ตัน ไป 3 จังหวัด (สมุทรสงคราม ราชบุรี เพชรบุรี) มีเนื้อขาวกลับ 958 ตัน สอดคล้องกับอัตราแปรสภาพเฉลี่ย 3.00 - 3.30

|                |   |
|----------------|---|
| นำเข้า (ปี 65) | ผล: อินโดฯ (67%) เวียดนาม (33%) / ฝอย: เวียดนาม (45%) อินโดฯ (27%) / น้ำมัน (รวม): อินโดนีเซีย (87%) กะทิ: เวียดนาม (93%) อินโด (5%)          |
| ส่งออก (ปี 65) | ผล: จีน (92%) / ฝอย: สหรัฐฯ (43%) ปากีสถาน (20%) / แห้ง: จีน (95%) / น้ำมัน (รวม): เยอรมัน (30%) อังกฤษ (15%) กะทิ: สหรัฐฯ (83%) แคนาดา (19%) |

**สถานการณ์ปัจจุบัน**

ผลผลิตออกสู่ตลาดลดน้อยลง ราคาที่เกษตรกรขายได้เฉลี่ยทั้งประเทศปรับตัวสูงขึ้น มาอยู่ที่ 9.10 บาท/ผล และราคาในแหล่งผลิตสำคัญยังทรงตัวเท่ากับสัปดาห์ก่อน ดังนี้

ชุมพร: 9.00-10.00 บาท/ผล สุราษฎร์ธานี: 8.00-9.00 บาท/ผล และนครศรีธรรมราช: 7.00-8.00 บาท/ผล ยกเว้น จ.ประจวบคีรีขันธ์ปรับตัวสูงขึ้นจาก 11.00-14.00 บาท/ผล มาอยู่ที่ 11.00-15.00 บาท/ผล

**แนวโน้ม**

- ราคามีแนวโน้มปรับตัวสูงขึ้นใกล้เคียงกับช่วงเดียวกันของปีก่อน ตามปริมาณผลผลิตที่ออกสู่ตลาดน้อยลง
- ผลผลิต พ.ย.66 ออกสู่ตลาดน้อยประมาณ 64,592 ตัน ใกล้เคียงกับ ก.ย.66 (64,117 ตัน)

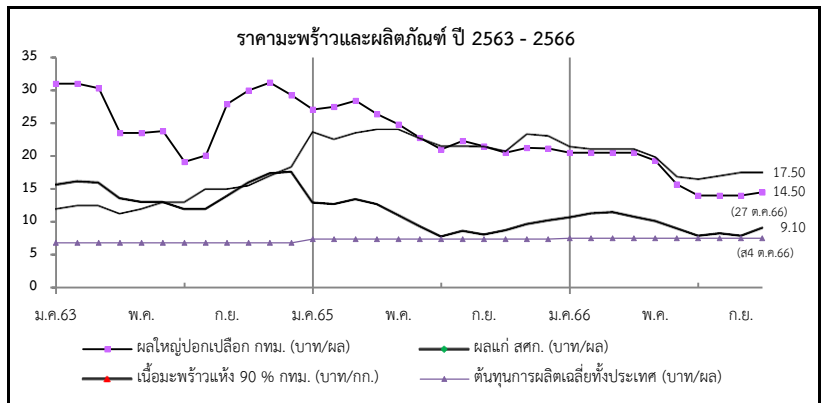

| ราคาเกษตรกรขายได้                       | ปี   | ม.ค.  | ก.พ.  | มี.ค. | เม.ย. | พ.ค.  | มิ.ย. | ก.ค.  | ส.ค.  | ก.ย.  | ต.ค.  | พ.ย.        | ธ.ค.  | เฉลี่ย |
|---|------|-------|-------|-------|-------|-------|-------|-------|-------|-------|-------|-------------|-------|--------|
| มะพร้าวผลแก่ใหญ่ (สศก.) (บาท/ผล)        | 2563 | 15.54 | 16.06 | 15.88 | 13.51 | 12.97 | 12.98 | 11.92 | 11.91 | 13.85 | 15.89 | 17.29       | 17.52 | 14.36  |
|   | 2564 | 16.56 | 15.03 | 14.82 | 14.43 | 12.08 | 10.40 | 9.09  | 7.93  | 9.43  | 11.12 | 12.47       | 13.35 | 12.37  |
|   | 2565 | 12.87 | 12.67 | 13.37 | 12.63 | 11.00 | 9.33  | 7.77  | 8.64  | 8.08  | 8.71  | 9.64        | 10.19 | 10.59  |
|   | 2566 | 10.65 | 11.24 | 11.46 | 10.75 | 10.09 | 8.99  | 7.89  | 8.26  | 7.90  | 9.10  | (ส4 ต.ค.66) |       | 9.63   |
| <b>ราคาตลาด กทม. ขายส่ง</b>             |      |       |       |       |       |       |       |       |       |       |       |             |       |        |
| มะพร้าวผล (ปอก) ทับสะแก ผลใหญ่ (บาท/ผล) | 2563 | 31.00 | 31.00 | 30.32 | 23.52 | 23.50 | 23.81 | 19.11 | 20.08 | 27.90 | 30.00 | 31.18       | 29.26 | 26.72  |
|   | 2564 | 27.77 | 25.00 | 24.04 | 24.79 | 19.44 | 16.69 | 15.35 | 12.14 | 18.31 | 21.31 | 25.55       | 29.85 | 21.69  |
|   | 2565 | 27.10 | 27.50 | 28.41 | 26.41 | 24.83 | 22.38 | 21.00 | 22.30 | 21.50 | 20.50 | 21.24       | 21.18 | 23.70  |
|   | 2566 | 20.50 | 20.50 | 20.50 | 20.50 | 19.30 | 15.71 | 14.00 | 14.00 | 14.00 | 14-15 | (27 ต.ค.66) |       | 17.35  |
| เนื้อแห้ง 90% (หน้าโรงงาน) (บาท/กก.)    | 2563 | 12.02 | 12.50 | 12.50 | 11.00 | 12.00 | 13.00 | 13.00 | 15.00 | 15.00 | 15.50 | 17.00       | 18.33 | 13.90  |
|   | 2564 | 19.00 | 19.00 | 21.00 | 21.00 | 21.00 | 21.00 | 20.85 | 19.50 | 21.02 | 23.50 | 23.50       | 23.83 | 21.18  |
|   | 2565 | 23.63 | 22.50 | 23.46 | 24.00 | 24.00 | 22.64 | 21.50 | 21.50 | 21.41 | 20.72 | 23.29       | 22.00 | 22.55  |
|   | 2566 | 21.38 | 21.00 | 21.00 | 21.00 | 19.83 | 16.88 | 16.50 | 17.00 | 17.50 | 17-18 | (27 ต.ค.66) |       | 18.96  |
| เนื้อมะพร้าวขาว (หน้าโรงงาน) (บาท/กก.)  | 2563 | 39.00 | 39.00 | 39.00 | 37.76 | 38.00 | 38.14 | 34.16 | 35.20 | 39.15 | 40.00 | 40.47       | 40.19 | 38.34  |
|   | 2564 | 39.80 | 39.00 | 38.04 | 38.00 | 37.81 | 31.69 | 27.68 | 23.10 | 27.00 | 31.94 | 36.23       | 40.58 | 34.24  |
|   | 2565 | 39.38 | 39.00 | 39.61 | 37.82 | 34.39 | 28.93 | 22.69 | 22.43 | 21.95 | 21.00 | 23.74       | 24.00 | 29.58  |
|   | 2566 | 25.36 | 28.55 | 29.50 | 29.50 | 28.50 | 23.17 | 20.50 | 19.95 | 20.12 | 27-28 | (27 ต.ค.66) |       | 25.27  |

# สับปะรด

## ประจำสัปดาห์ที่ 4 เดือนตุลาคม 2566 (วันที่ 24 - 27 ต.ค.66)

|                                  |  |         |             |           |        |
|----------------------------------|--|---------|-------------|-----------|--------|
| ผลผลิต                           | 2563   | 2564    | 2565        | 2566      | ± %Δ   |
| โลก (ล้านตัน)                    | 28.05  | 28.50   | n/a         |           |        |
| ไทย (ล้านตัน)                    | 1.681  | 1.750   | 1.714       | 1.298     | -24.27 |
| ช่วงผลผลิตออกมาก                 | รุ่นที่ 1 พ.ค. - มิ.ย. และ รุ่นที่ 2 พ.ย.        |         |             |           |        |
| แหล่งผลิตสำคัญ                   | ประจวบคีรีขันธ์ ราชบุรี ระยอง ชลบุรี และเพชรบุรี |         |             |           |        |
| พื้นที่เก็บเกี่ยว (ไร่)          | 449,777  | 459,394 | 447,287     | 385,646   | -13.78 |
| ผลผลิตเฉลี่ย (กก./ไร่)           | 3,737  | 3,811   | 3,832       | 3,771     | -1.59  |
| การใช้                           |  |         | (พยากรณ์)   | (พยากรณ์) |        |
| -บริโภคสด (ล้านตัน)              | 0.203  | 0.232   | 0.382       | 0.164     | -57.07 |
| -แปรรูปกระป๋อง+น้ำ (ล้านตันสด)   | 1.478  | 1.518   | 1.332       | 1.134     | -14.86 |
| ส่งออก (กรมศุลกา)                |  |         | (ม.ค.-ก.ย.) |           |        |
| - ปริมาณ (ล้านตัน)               | 0.361  | 0.457   | 0.513       | 0.308     | 12.25  |
| - มูลค่า (ล้านบาท)               | 15,174   | 19,959  | 23,909      | 12,912    | 19.79  |
| ประเทศคู่ค้า ปี 2565 (ม.ค.-ธ.ค.) |  |         |             |           |        |
| สับปะรดกระป๋อง                   | สหรัฐอเมริกา 34% รัสเซีย 8% เยอรมนี 7% UAE 7%    |         |             |           |        |
| น้ำสับปะรดเข้มข้น                | เนเธอร์แลนด์ 36% สหรัฐฯ 18% สเปน 8% อิหร่าน 7%   |         |             |           |        |
| สับปะรดกวน                       | สหรัฐฯ 33% รัสเซีย 9% จีน 8% UAE 6%              |         |             |           |        |
| สับปะรดสด                        | มาเลเซีย 73% จีน 24% เมียนมาร์ 1% สิงคโปร์ 1%    |         |             |           |        |
| อื่นๆ - อบแห้ง                   | UAE 18% อินเดีย 17% สหรัฐอเมริกา 15% จีน 13%     |         |             |           |        |
| - แช่แข็ง                        | จีน 70% ญี่ปุ่น 10% สหรัฐฯ 9% เกาหลีใต้ 5%       |         |             |           |        |
| ประเทศคู่แข่ง                    | ฟิลิปปินส์ อินโดนีเซีย คอสตาริกา บราซิล          |         |             |           |        |
| อัตราแปรสภาพ                     | สับปะรดกระป๋อง : สับปะรดสด = 1 : 3.3             |         |             |           |        |
|                                  | น้ำสับปะรด : สับปะรดสด = 1 : 4                   |         |             |           |        |
|                                  | สับปะรดแห้ง/กวน : สับปะรดสด = 1 : 5              |         |             |           |        |
|                                  | สับปะรดแช่แข็ง : สับปะรดสด = 1 : 2.5             |         |             |           |        |

**1. สถานการณ์โลก**  
 คาดว่าปี 2565 ผลผลิตประมาณ 28.99 ล้านตัน เพิ่มขึ้นจากปี 2564 ร้อยละ 1 เนื่องจากสภาพอากาศเอื้ออำนวยทำให้ผลผลิตในภาพรวมปรับเพิ่มขึ้น ประเทศผู้ผลิตสำคัญ ได้แก่ ฟิลิปปินส์ คอสตาริกา จีน บราซิล อินโดนีเซีย และไทย ซึ่งมีสัดส่วนการผลิตคิดเป็นร้อยละ 52 ของผลผลิตทั่วโลก โดยในปี 2565 ไทยมีสัดส่วนของมูลค่าการส่งออกสับปะรดกระป๋องมากที่สุด อยู่ที่ 460.51 ล้านบาท (0.41 ล้านตัน) รองลงมาได้แก่ ฟิลิปปินส์ และอินโดนีเซีย และประเทศที่มีการนำเข้ามากที่สุด คือ สหรัฐฯ เยอรมนี และสเปน ตามลำดับ

**2. สถานการณ์การผลิตและตลาดของไทย**  
**การผลิต** ปี 2566 สศก. พยากรณ์เนื้อที่เก็บเกี่ยวทั่วประเทศลดลง เนื่องจากเกษตรกรลดพื้นที่ปลูกจากปัญหาต้นทุน (ปุ๋ย ยา) ที่ปรับตัวสูงขึ้น และบางพื้นที่มีการปรับเปลี่ยนไปปลูกพืชชนิดอื่นที่ราคาดีกว่า เช่น มันสำปะหลัง ทูเรียน มะพร้าว  
**การตลาด/การใช้** ผลผลิตส่วนใหญ่กว่าร้อยละ 72 ของผลผลิตทั้งหมด จะเข้าสู่โรงงานแปรรูปเพื่อแปรรูปเป็นผลิตภัณฑ์ต่างๆ สำหรับส่งออกไปตลาดต่างประเทศ ส่วนที่เหลือใช้เพื่อการบริโภคสดและแปรรูปขึ้นต้นอื่นๆ ภายในประเทศ

**4. คณะกรรมการดูแลสินค้าสับปะรด**  
 - คกก.นโยบายและพัฒนาสับปะรดแห่งชาติ โดยมีรองนายกรัฐมนตรีเป็นประธาน และ สศก. เป็นฝ่ายเลขานุการ  
 - คณะอนุกรรมการขับเคลื่อนการพัฒนาสับปะรด (ด้านผลิต แปรรูป ตลาด) โดยมีประธานและฝ่ายเลขาร่วมจาก 3 หน่วยงาน คือ กษ. อก. และ พณ.

**3. มาตรการ**  
 - มติ คกก.นโยบายและพัฒนาสับปะรดแห่งชาติ ครั้งที่ 1/2566 เมื่อวันที่ 23 ก.พ.66 เห็นชอบแนวทางการบริหารจัดการสับปะรด ปี 66 โดยใช้กลไก คพจ. และ พาณิชย์จังหวัด (เซลล์แมนจังหวัด) บริหารจัดการ Demand Supply ภายในจังหวัด รวม 5 แนวทาง ได้แก่ 1) เชื่อมโยงตลาดล่วงหน้า 2) กระจายผลผลิต 3) ส่งเสริมการบริโภค 4) ส่งเสริมการแปรรูป และ 5) ส่งเสริมการผลิตสับปะรดเพื่อบริโภคสด

**สถานการณ์ปัจจุบัน**  
 สศก. พยากรณ์ (ต.ค.66) ผลผลิตปี 66 อยู่ที่ 1.298 ล้านตัน ลดลงจากการพยากรณ์เมื่อ มิ.ย.66 ประมาณ 1.5 แสนตัน โดยปัจจุบันเข้าสู่ช่วงผลผลิตออกสู่ตลาดมากช่วงที่ 2 (ม.ค.-ธ.ค.66) โดยจะออกมากที่สุดในเดือน พ.ย.66 (ร้อยละ 11) โรงงานกลับมาเปิดทำการและรับซื้อผลผลิตตั้งแต่ช่วงกลางเดือน ต.ค.66 ที่ผ่านมา หลังจากปิดบางโรงรักษาเครื่องจักรประจำที่ตั้งแต่ช่วงเดือน ก.ค.66 เป็นต้นมา โดยมีการแข่งขันด้านราคาซื้อ ส่งผลให้ราคาเคลื่อนไหวอยู่ในเกณฑ์ดี  
 ภาพรวมการส่งออก ปี 65 (ม.ค.-ธ.ค.) ส่งออกได้รวม 0.513 ล้านตัน มูลค่า 23,909 ลบ. ปริมาณและมูลค่าเพิ่มขึ้นจากปี 64 ร้อยละ 13 และ 20 ตามลำดับ ในขณะที่การส่งออกในปี 66 (ม.ค.-ก.ย.66) 0.308 ล้านตัน มูลค่า 12,912 ลบ. ปริมาณและมูลค่าลดลงจากช่วงเดียวกันของปี 65 ร้อยละ 23 และ 30 ตามลำดับ

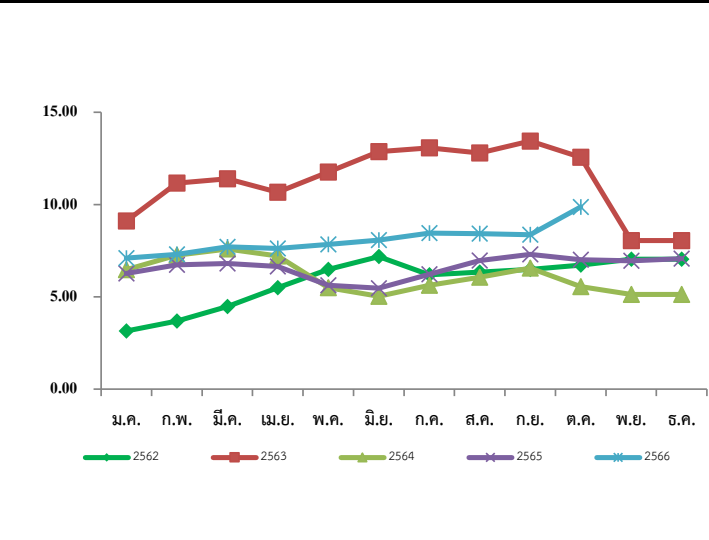

ราคาสับปะรดโรงงานที่เกษตรกรขายได้ (บาท/กก.)

| ปี   | ม.ค. | ก.พ.  | มี.ค. | เม.ย. | พ.ค.  | มิ.ย. | ก.ค.  | ส.ค.  | ก.ย.  | ต.ค.  | พ.ย. | ธ.ค. | เฉลี่ย |
|------|------|-------|-------|-------|-------|-------|-------|-------|-------|-------|------|------|--------|
| 2562 | 3.15 | 3.69  | 4.48  | 5.49  | 6.48  | 7.18  | 6.19  | 6.34  | 6.48  | 6.72  | 7.04 | 7.76 | 5.91   |
| 2563 | 9.11 | 11.16 | 11.39 | 10.67 | 11.76 | 12.87 | 13.07 | 12.80 | 13.44 | 12.56 | 8.05 | 6.24 | 10.68  |
| 2564 | 6.47 | 7.26  | 7.59  | 7.21  | 5.49  | 5.03  | 5.63  | 6.06  | 6.56  | 5.56  | 5.13 | 5.61 | 6.16   |
| 2565 | 6.26 | 6.73  | 6.80  | 6.65  | 5.62  | 5.47  | 6.22  | 6.96  | 7.30  | 7.01  | 6.95 | 7.07 | 6.55   |
| 2566 | 7.10 | 7.30  | 7.71  | 7.62  | 7.84  | 8.08  | 8.45  | 8.43  | 8.37  | 9.87  |      |      | 7.75   |

ราคาสับปะรดโรงงานที่เกษตรกรขายได้ (บาท/กก.)

| ปี   | ม.ค. | ก.พ.  | มี.ค. | เม.ย. | พ.ค.  | มิ.ย. | ก.ค.  | ส.ค.  | ก.ย.  | ต.ค.  | พ.ย. | ธ.ค. | เฉลี่ย |
|------|------|-------|-------|-------|-------|-------|-------|-------|-------|-------|------|------|--------|
| 2562 | 3.15 | 3.69  | 4.48  | 5.49  | 6.48  | 7.18  | 6.19  | 6.34  | 6.48  | 6.72  | 7.04 | 7.76 | 5.91   |
| 2563 | 9.11 | 11.16 | 11.39 | 10.67 | 11.76 | 12.87 | 13.07 | 12.80 | 13.44 | 12.56 | 8.05 | 6.24 | 10.68  |
| 2564 | 6.47 | 7.26  | 7.59  | 7.21  | 5.49  | 5.03  | 5.63  | 6.06  | 6.56  | 5.56  | 5.13 | 5.61 | 6.16   |
| 2565 | 6.26 | 6.73  | 6.80  | 6.65  | 5.62  | 5.47  | 6.22  | 6.96  | 7.30  | 7.01  | 6.95 | 7.07 | 6.55   |
| 2566 | 7.10 | 7.30  | 7.71  | 7.62  | 7.84  | 8.08  | 8.45  | 8.43  | 8.37  | 9.87  |      |      | 7.75   |

## เงาะ

### ประจำสัปดาห์ที่ 4 เดือนตุลาคม 2566 (24 - 27 ต.ค.66)

|   | 2563   | 2564    | 2565    | 2566    | %           |   |       |       |       |       |       |      |        |
|---|--|---------|---------|---------|-------------|---|-------|-------|-------|-------|-------|------|--------|
| <b>ผลผลิต (ตัน)</b>   | 270,053  | 283,621 | 265,077 | 216,695 | -18.25      | <b>1. สถานการณ์การผลิต ปี 2566</b><br>แม้ว่าพื้นที่เพาะปลูกในภาคตะวันออกและภาคใต้จะลดลง เนื่องจากเกษตรกรปรับเปลี่ยนไปปลูกทุเรียน แต่สภาพอากาศในช่วงที่ผ่านมาเอื้ออำนวยต่อการออกดอกติดผล รวมทั้งต้นเงาะได้พักต้นเพื่อสะสมอาหาร ส่งผลให้ผลผลิตมีปริมาณเพิ่มขึ้น   |       |       |       |       |       |      |        |
| - ภาคตะวันออก   | 210,637  | 197,708 | 216,420 | 141,115 | -34.80      |   |       |       |       |       |       |      |        |
| - ภาคใต้  | 43,119   | 65,882  | 26,958  | 52,804  | 95.88       |   |       |       |       |       |       |      |        |
| - ภาคอื่นๆ  | 16,297   | 20,031  | 21,699  | 22,776  | 4.96        |   |       |       |       |       |       |      |        |
| <b>แหล่งผลิตสำคัญ</b>   |  |         |         |         |             | <b>2. มาตรการบริหารจัดการผลไม้ ปี 2566</b><br>1. ด้านการผลิต : เร่งรัดตรวจและรับรอง GAP<br>2. ด้านตลาดในประเทศ : ทำสัญญาซื้อขายล่วงหน้ากับคู่เกษตรกร - ผู้ค้า “อมก๋อยโมเดล” กระจายผลผลิต ออกนอกแหล่งผลิต รวมทั้งจัดหาพื้นที่ขายให้เกษตรกร ผ่านห้าง ร้านสะดวกซื้อ ปิ๊มน้ำมัน รลเร่ รถโมบาย จัดงาน Fruit Festival ในแหล่งท่องเที่ยว สนับสนุนการไหลผลไม้อื่นขึ้นเครื่องบิน ฟรี 20 กก. สนับสนุนกล่อง พร้อมค่าจัดส่งผลไม้ อบรมให้ความรู้เกษตรกร กลุ่มเกษตรกรเรื่องการค้าออนไลน์ ขอความร่วมมือ ผวจ. อำนาจความสะดวกในการเคลื่อนย้ายแรงงาน ประสาน กอ.รมน. สนับสนุนกำลังพลช่วยเก็บเกี่ยว คัดแยก และขนย้ายผลไม้ รวมทั้งเชื่อมโยงผลไม้ต้นทาง - ปลายทาง โดยทีมเซลล์แมนจังหวัด - ประเทศ<br>3. ด้านตลาดต่างประเทศ : เสริมสภาพคล่องให้ผู้ส่งออก โดยชดเชยดอกเบี้ย 3% ระยะเวลา 6 เดือน และสนับสนุนการบริหารจัดการในการส่งออก จัดให้มีการเจรจาจับคู่ซื้อขายผลไม้ออนไลน์ ออฟไลน์ จัดกิจกรรมส่งเสริมการขายในต่างประเทศ พร้อมจัดทำสื่อประชาสัมพันธ์สร้างความเชื่อมั่นผลไม้ไทย จัดมหกรรมการค้าชายแดน 3 ภาค เจรจาผ่อนคลายมาตรการที่เป็นอุปสรรคทางการค้า และตั้งคณะทำงาน ผลักดันการส่งออกผลไม้ไทย War Room<br>4. ด้านกฎหมาย : กำกับดูแล/สร้างความเป็นธรรมทางการค้า โดยใช้อำนาจตาม พ.ร.บ.ว่าด้วยราคาสินค้าและบริการ พ.ศ. 2542 พ.ร.บ.มาตราซึ่งตั้งวงจำกัด พ.ศ. 2542 และพ.ร.บ.แข่งขันทางการค้า พ.ศ. 2560 พ.ร.บ.คุ้มครองผู้บริโภค พ.ศ. 2522 และกฎหมายอาญา |       |       |       |       |       |      |        |
| - ภาคตะวันออก   | เม.ย. - มิ.ย. ตราราด จันทบุรี และระยอง             |         |         |         |             |   |       |       |       |       |       |      |        |
| - ภาคใต้  | ก.ค. - ก.ย. สุราษฎร์ธานี นครศรีธรรมราช และนราธิวาส |         |         |         |             |   |       |       |       |       |       |      |        |
| <b>พื้นที่ให้ผล (ไร่)</b>   | 211,377  | 208,388 | 206,558 | 184,575 | -10.64      |   |       |       |       |       |       |      |        |
| <b>ผลผลิต/ไร่ (กก.)</b>   | 1,278  | 1,361   | 1,283   | 1,174   | -8.50       |   |       |       |       |       |       |      |        |
| <b>การส่งออก</b>  | (สศก. ณ มี.ค.66)                                   |         |         |         |             | <b>3. คณะกรรมการที่เกี่ยวข้อง</b><br>สินค้าผลไม้มีคณะกรรมการพัฒนาและบริหารจัดการผลไม้ (Fruit Board) กำกับดูแลเป็นการเฉพาะ โดยมี รมว.ช. เป็นประธาน และ อธ.กสท. เป็นฝ่ายเลขานุการ   |       |       |       |       |       |      |        |
| - ผลสด ปริมาณ (ตันสด)   | 11,796   | 11,828  | 21,599  | 7,967   | (ม.ค.-ก.ย.) |   |       |       |       |       |       |      |        |
| มูลค่า (ล้านบาท)  | 172  | 240     | 435     | 303     |             |   |       |       |       |       |       |      |        |
| - แปรรูป ปริมาณ (ตันสด)   | 2,825  | 2,784   | 3,454   | 2,748   |             |   |       |       |       |       |       |      |        |
| มูลค่า (ล้านบาท)  | 155  | 162     | 233     | 192     |             |   |       |       |       |       |       |      |        |
| <b>ประเทศคู่ค้า (ปี 2565)</b>   |  |         |         |         |             |   |       |       |       |       |       |      |        |
| - เงาะสด  | เวียดนาม 48% มาเลเซีย 38% เมียนมา 7%               |         |         |         |             |   |       |       |       |       |       |      |        |
| - เงาะกระป๋อง   | เมียนมา 21% มาเลเซีย 16% อเมริกา 12%               |         |         |         |             |   |       |       |       |       |       |      |        |
| - เงาะกระป๋องสอได้สี่ประรด  | อเมริกา 54% แคนาดา 14% สิงคโปร์ 7%                 |         |         |         |             |   |       |       |       |       |       |      |        |
| <b>สัดส่วนการใช้</b>  |  |         |         |         |             |   |       |       |       |       |       |      |        |
| - บริโภคสดภายในประเทศ   | 90%  |         |         |         |             |   |       |       |       |       |       |      |        |
| - ส่งออกในรูปผลสดและแปรรูป  | 10%  |         |         |         |             |   |       |       |       |       |       |      |        |
| <b>สถานการณ์ปัจจุบัน</b>  |  |         |         |         |             | <div style="text-align: center;"> <b>ราคาเงาะที่เกษตรกรขายได้ ปี 2563 - 2566</b> </div>   |       |       |       |       |       |      |        |
| สิ้นสุดฤดูกาลผลิตหลักเงาะภาคตะวันออกและภาคใต้ในจังหวัดแหล่งผลิตสำคัญแล้ว<br>ราคาเงาะโรงเรียน (ต.อ.) ในช่วงตลอดฤดูกาล (สืบจากผู้รวบรวม) เฉลี่ยอยู่ที่ 38 บ./กก.<br>สูงกว่าปีที่ผ่านมาร้อยละ 111 โดยในส่วนของเงาะภาคใต้ เฉลี่ยอยู่ที่ 29 บ./กก. สูงกว่าปีที่ผ่านมาร้อยละ 12 |  |         |         |         |             |   |       |       |       |       |       |      |        |
| <b>ราคาเงาะที่เกษตรกรขายได้ (บาท/กก.)</b>   |  |         |         |         |             |   |       |       |       |       |       |      |        |
| ปี  | ม.ค.   | ก.พ.    | มี.ค.   | เม.ย.   | พ.ค.        | มิ.ย.   | ก.ค.  | ส.ค.  | ก.ย.  | ต.ค.  | พ.ย.  | ธ.ค. | เฉลี่ย |
| 2561  |  |         |         | 37.64   | 35.21       | 17.41   | 28.92 | 14.93 | 14.56 | 27.50 | 28.25 |      | 23.14  |
| 2562  |  |         |         | 25.67   | 24.59       | 28.24   | 29.03 | 18.55 | 16.02 | 13.28 |       |      | 25.82  |
| 2563  |  |         |         | 29.06   | 14.88       | 22.25   | 29.48 | 28.47 | 21.35 | 16.58 |       |      | 23.48  |
| 2564  |  |         |         |         | 28.19       | 19.53   | 19.16 | 8.93  | 16.36 |       |       |      | 19.46  |
| 2565  |  |         |         |         | 25.55       | 18.43   | 20.02 | 35.66 |       |       |       |      | 23.79  |
| 2566  |  |         |         | 29.00   | 37.03       | 29.84   | 33.97 | 28.67 | 17.72 | 11.41 |       |      | 32.56  |

ที่มา : สำนักงานเศรษฐกิจการเกษตร (สศก.)

(สพ.4)

กรมการค้าภายใน กระทรวงพาณิชย์

ตุลาคม 2566

# มังคุด

ประจำสัปดาห์ที่ 4 เดือนตุลาคม 2566 (วันที่ 24 - 27 ตุลาคม 2566)

|  |   |         |         |                   |        |
|--|---|---------|---------|-------------------|--------|
|  | 2563  | 2564    | 2565    | 2566 <sup>1</sup> | % Δ    |
| <b>ผลผลิต (ตัน)</b>                      | 336,873   | 270,773 | 252,006 | 266,129           | 5.60   |
| - ตะวันออก                               | 213,226   | 107,450 | 222,810 | 122,868           | -44.86 |
| - ใต้                                    | 122,616   | 162,477 | 27,929  | 142,077           | 408.70 |
| - อื่นๆ                                  | 1,019   | 846     | 1,267   | 1,184             | -6.53  |
| <b>ช่วงผลผลิตออกมาก/แหล่งผลิตสำคัญ</b>   |   |         |         |                   |        |
| - ตะวันออก                               | พ.ค. - มิ.ย. (จังหวัดบุรีรัมย์ และระยอง)          |         |         |                   |        |
| - ใต้                                    | มิ.ย. - ส.ค. (นครศรีธรรมราช ชุมพร และระนอง)       |         |         |                   |        |
| <b>พื้นที่ให้ผล (ไร่)</b>                | 430,096   | 424,777 | 418,406 | 406,518           | -2.84  |
| <b>ผลผลิตเฉลี่ย(กก./ไร่)</b>             | 783   | 637     | 602     | 655               | 8.80   |
| <b>มูลค่าผลผลิต (ล้านบาท)</b>            | 13.35   | 13.21   | 14.04   | N/A               |        |
| <b>การบริโภค (ตัน)</b>                   |   |         |         |                   |        |
| - บริโภคสด                               | 47,425  | 13,552  | 42,636  | 24,115            |        |
| - แปรรูป                                 | 479   | 1,505   | 4,735   | 2,679             |        |
| <b>การส่งออก (สด+แช่แข็ง)</b>            |   |         |         | (ม.ค. - ก.ย. 66)  |        |
| - ปริมาณ (ตัน)                           | 291,378   | 255,716 | 204,637 | 239,335           |        |
| - มูลค่า (ล้านบาท)                       | 14,997  | 17,051  | 13,475  | 16,441            |        |
| <b>ประเทศคู่ค้า (ตามปริมาณการส่งออก)</b> |   |         |         |                   |        |
| - มังคุดสด                               | จีน 94% เวียดนาม 4% เกาหลี 1% อื่นๆ 1%            |         |         |                   |        |
| - มังคุดแช่แข็ง                          | สหรัฐอเมริกา 60% อินเดีย 20% ไต้หวัน 18% อื่นๆ 2% |         |         |                   |        |

**1. สถานการณ์การผลิตและการตลาด**

**1.1 ผลผลิต ปี 2566** สศก. คาดว่าผลผลิตมีแนวโน้มเพิ่มขึ้นจากปี 2565 เนื่องจากสภาพอากาศเอื้ออำนวยเป็นปกติ มีปริมาณน้ำเพียงพอในช่วงก่อนออกดอก และไม่มีฝนตกในช่วงออกดอก รวมทั้งอุณหภูมิเหมาะสม ทำให้ออกดอกและติดผลดี ประกอบกับต้นมังคุดได้พักสะสมอาหารจากการที่ติดผลน้อยเมื่อปีก่อน ส่งผลให้ผลผลิตมังคุดในปี 2566 คาดว่าจะเพิ่มขึ้นจากปีก่อน

**1.2 การตลาด** จากสถานการณ์การแพร่ระบาดของ COVID-19 ส่งผลให้ตลาดส่งออกหลัก (จีน) บังคับใช้มาตรการควบคุมโรคโควิด (Zero COVID) กับสินค้านำเข้าจากต่างประเทศ โดยเฉพาะสินค้าเกษตรและอาหาร ให้มีการปนเปื้อนเป็น 0 ส่งผลให้การส่งออกผลไม้ทางบกติดขัดและชะงักงัน

**2. แนวทางการตลาดของกระทรวงพาณิชย์**

**มาตรการด้านการตลาดในประเทศและต่างประเทศ 22 มาตรการบริหารจัดการผลไม้ ปี 2566** ดังนี้

(1) เร่งตรวจและรับรองแปลง GAP 120,000 แปลง (2) อมก้อยโมเดล 100,000 ตัน (3) กระจายออกนอกแหล่งผลิต 90,000 ตัน (4) ขยายผ่านรถเร็ว/รถ Mobile 30,000 ตัน (5) เปิดจุดจำหน่าย (ห้าง/ร้านสะดวกซื้อ/ปั๊ม) 100,000 ตัน (6) รณรงค์บริโภคผลไม้ 42,000 ตัน (7) สนับสนุนกล่องไปรษณีย์ 300,000 กล่อง ปริมาณรวม 3,000 ตัน (8) ส่งเสริมการแปรรูป 220,000 ตัน (9) Pre-order นิคมอุตสาหกรรม 15,000 ตัน (10) อบรมการตลาดในประเทศ-ส่งออก 2,500 คน (11) ม่อนปรนเคลื่อนย้ายแรงงาน (12) สนับสนุนการคัดแยก-ขนย้าย (13) ทีมเซลล์แมนจังหวัด-ประเทศ (14) ผลักดันส่งออก (4 บาท/กก. และชดเชยดอกเบี้ย 3% 6 เดือน) (15) จัดมหกรรมการค้าชายแดน (16) จับคู่เจรจาธุรกิจ (17) กิจกรรมส่งเสริมการขายต่างประเทศ (18) ร่วมงานแสดงสินค้านานาชาติ (19) จัดทำสื่อประชาสัมพันธ์ผลไม้ไทย (20) เจริญผ่อนคลายมาตรการทางการค้าระหว่างประเทศ (21) คณะทำงานผลักดันส่งออกผลไม้ไทย (รัฐ-เอกชน) (22) บังคับใช้กฎหมาย 5 ฉบับ (กฎหมายราคา/กฎหมายแข่งขันทางการค้า/กฎหมายชั่งตวงวัด/กฎหมายคุ้มครองผู้บริโภค/กฎหมายอาญา)

**3. คณะกรรมการดูแลสินค้าผลไม้**

สินค้าผลไม้มีคณะกรรมการพัฒนาและบริหารจัดการผลไม้ดูแลรับผิดชอบ โดยมีรัฐมนตรีว่าการกระทรวงเกษตรและสหกรณ์เป็นประธาน และอธิบดีกรมส่งเสริมการเกษตรเป็นกรรมการและเลขานุการ

**สถานการณ์ปัจจุบัน**

- สิ้นสุดฤดูกาลมังคุดภาคตะวันออก และภาคใต้ ปี 2566

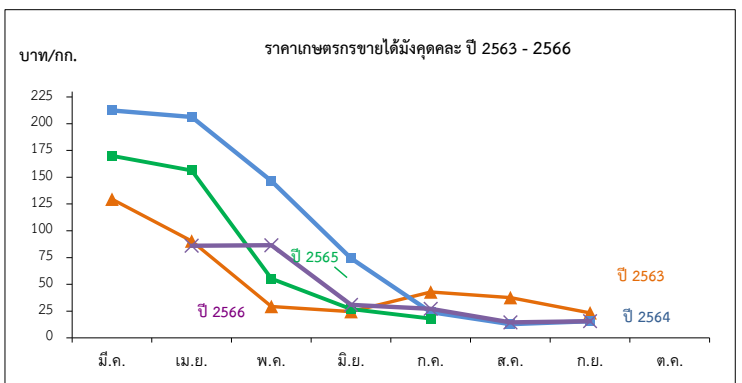

ราคาที่เกษตรกรขายได้มังคุดเฉลี่ย

หน่วย: บาท/กก.

| ปี   | ม.ค. | ก.พ. | มี.ค.  | เม.ย.  | พ.ค.   | มิ.ย. | ก.ค.  | ส.ค.  | ก.ย.  | ต.ค.  | พ.ย. | ธ.ค. | เฉลี่ย |
|------|------|------|--------|--------|--------|-------|-------|-------|-------|-------|------|------|--------|
| 2560 | -    | -    | -      | 171.35 | 77.92  | 45.54 | 14.23 | 22.06 | 33.93 | -     | -    | -    | 40.10  |
| 2561 | -    | -    | 143.09 | 114.70 | 85.88  | 50.55 | 30.41 | 18.35 | 12.35 | -     | -    | -    | 43.57  |
| 2562 | -    | -    | 55.67  | 47.28  | 54.74  | 50.69 | 23.21 | 11.50 | 15.15 | 15.97 | -    | -    | 29.02  |
| 2563 | -    | -    | 129.50 | 90.31  | 29.29  | 24.49 | 42.92 | 37.65 | 23.29 | -     | -    | -    | 39.63  |
| 2564 | -    | -    | 212.40 | 206.33 | 146.50 | 74.22 | 23.99 | 12.78 | 15.60 | -     | -    | -    | 48.77  |
| 2565 | -    | -    | 170.00 | 156.37 | 55.29  | 26.78 | 18.00 | -     | -     | -     | -    | -    | 55.70  |
| 2566 | -    | -    | -      | 85.96  | 77.92  | 74.22 | 27.14 | 21.22 | 15.46 | -     | -    | -    | 44.50  |

# ทุเรียน

ประจำสัปดาห์ที่ 4 เดือนตุลาคม 2566 (24 - 27 ต.ค. 66)

|  | 2563   | 2564      | 2565      | 2566*         | ± %Δ  |
|--|--|-----------|-----------|---------------|-------|
| <b>ผลผลิต (ตัน)</b>                    | 1,111,928  | 1,253,994 | 1,332,999 | 1,535,716     | 15.21 |
| - ภาคตะวันออก (3จังหวัด)               | 550,035  | 579,281   | 805,707   | 782,942       | -2.83 |
| - ภาคใต้                               | 522,101  | 576,594   | 448,695   | 667,338       | 48.73 |
| - ภาคอื่นๆ                             | 39,792   | 98,119    | 78,597    | 85,436        | 8.70  |
| <b>ช่วงผลผลิตออกมาก/แหล่งผลิตสำคัญ</b> |  |           |           |               |       |
| - ภาคตะวันออก                          | เม.ย. - มิ.ย. จันทบุรี ระยอง ตราด                    |           |           |               |       |
| - ภาคใต้                               | ก.ค. - ส.ค. ชุมพร สุราษฎร์ธานี นครศรีธรรมราช ยะลา    |           |           |               |       |
| <b>พื้นที่ให้ผล (กก.)</b>              | 797,732  | 867,601   | 941,204   | 1,054,842     | 12.07 |
| <b>ผลผลิต/ไร่</b>                      | 1,399  | 1,415     | 1,367     | 1,456         | 6.51  |
| <b>มูลค่าผลผลิต (ล้านบาท)</b>          | 114  | 143       | 138       | 154           | 11.97 |
| <b>การบริโภคในประเทศ (ตัน)</b>         |  |           |           |               |       |
| - บริโภคสด                             | 444,132  | 278,987   | 821,591   | 383,929       |       |
| - แปรรูป                               | 22,239   | 24,259    | 88,328    | 30,714        |       |
| <b>การส่งออก (สด+แช่แข็ง+แปรรูป)</b>   |  |           |           | (ม.ค.-ก.ย.66) |       |
| - ปริมาณ (ตัน)                         | 649,643  | 925,397   | 909,920   | 1,023,841     |       |
| - มูลค่า (ล้านบาท)                     | 72,070   | 119,058   | 124,905   | 151,552       |       |
| <b>ประเทศคู่ค้า</b>                    |  |           |           |               |       |
| ทุเรียนสด                              | จีน 97% มาเลเซีย 1% ออสเตรเลีย 1% อื่นๆ 1%           |           |           |               |       |
| ทุเรียนแปรรูป                          | จีน 97% สหรัฐฯ 1% อื่นๆ 2%                           |           |           |               |       |
| แช่แข็ง                                | จีน (97%) สหรัฐฯ (1%) ออสเตรเลีย (1%) อื่นๆ (1%)     |           |           |               |       |
| กวน                                    | ออสเตรเลีย (67%) จีน (18%) สิงคโปร์ (3%) อื่นๆ (12%) |           |           |               |       |
| อบแห้ง                                 | ลาว (87%) จีน (9%) ฟิลิปปินส์ (2%) อื่นๆ (2%)        |           |           |               |       |

**1. สถานการณ์การผลิตและการตลาด**

**1.1 ผลผลิต ปี 2566 สก.** คาดว่าผลผลิตมีแนวโน้มเพิ่มขึ้นจากปี 2565 เนื่องจากมีการปรับเปลี่ยนพื้นที่ปลูกยางพารา ปาล์มน้ำมัน และไม้ผลอื่นๆ ไปปลูกทุเรียนเพิ่มขึ้น เพราะราคาทุเรียนในปีก่อนมีราคา ราคาอยู่ในเกณฑ์สูง ประกอบกับการบำรุงรักษาสวนของเกษตรกรเป็นอย่างดี (ใส่ปุ๋ย/รดน้ำ) จึงทำให้ผลผลิตต่อไร่คาดว่าจะเพิ่มขึ้นอยู่ที่ 1,461 ต่อไร่

**1.2 การตลาด** ในต้นฤดูการผลิตทุเรียน ปี 2566 ยังไม่พบปัญหาการติดขัดของด่านขนส่งทางบกจีน จากการผ่อนคลายมาตรการตรวจเข้มเกี่ยวกับโรคโควิด (Zero COVID) ประกอบกับคู่คอนเทรนเนอร์มีเพียงพอ อีกทั้งค่าขนส่งปรับตัวลดลง ทำให้คาดการณ์แนวโน้มสถานการณ์ทุเรียนซึ่งมีตลาดหลักไปจีนกว่า ๗๐% น่าจะมีปริมาณเพิ่มขึ้น ส่งผลให้ยกระดับราคาทุเรียนภายในประเทศ

**2. มาตรการบริหารจัดการผลไม้ ปี 2566**

1. ด้านการผลิต : เร่งรัดตรวจและรับรอง GAP

2. ด้านตลาดในประเทศ : ทำสัญญาซื้อขายล่วงหน้ากับคู่เกษตรกร-ผู้ค้า "อมก๋อยโมเดล" กระจายผลผลิตผลไม้ออกนอกแหล่งผลิต รวมทั้งจัดหาพื้นที่ขายให้เกษตรกร ผ่านห้าง ร้านสะดวกซื้อ ปิ่นม้านัน รถเร่ รถโมบายจัดงาน Fruit Festival ในแหล่งท่องเที่ยว สนับสนุนการไหลผลไม้อื่นขึ้นเครื่องบิน ฟรี 20 กก. สนับสนุนกล่องพร้อมค่าจัดส่งผลไม้ อบรมให้ความรู้เกษตรกร กลุ่มเกษตรกรเรื่องการค้าออนไลน์ ขอความร่วมมือผู้ว่าราชการจังหวัดอำนวยความสะดวกในการเคลื่อนย้ายแรงงาน ประธาน กอ.รมน. สนับสนุนกำลังพลช่วยเก็บเกี่ยว คัดแยก และขนย้ายผลไม้ รวมทั้งเชื่อมโยงผลไม้ต้นทาง - ปลายทาง โดยทีมเซลล์แมนจังหวัด - ประเทศ

3. ด้านตลาดต่างประเทศ : เสริมสภาพคล่องให้ผู้ส่งออก โดยชดเชยดอกเบี้ย 3% ระยะเวลา 6 เดือน และสนับสนุนการบริหารจัดการในการส่งออก จัดให้มีการเจรจาจับคู่ซื้อขายผลไม้ออนไลน์ ออฟไลน์ จัดกิจกรรมส่งเสริมการขายในต่างประเทศ พร้อมจัดทำสื่อประชาสัมพันธ์สร้างความเชื่อมั่นผลไม้ไทย จัดมหกรรมการค้าชายแดน 3 ภาค เจริญจากผ่อนคลายมาตรการที่เป็นอุปสรรคทางการค้า และตั้งคณะทำงานผลักดันการส่งออกผลไม้ไทย War Room

4. ด้านกฎหมาย : กำกับดูแล/สร้างความเป็นธรรมทางการค้า โดยใช้อำนาจตาม พ.ร.บ.ว่าด้วยราคาสินค้าและบริการ พ.ศ. 2542 พ.ร.บ.มาตราจังหวัด พ.ศ. 2542 และพ.ร.บ.แข่งขันทางการค้า พ.ศ. 2560 พ.ร.บ.คุ้มครองผู้บริโภค พ.ศ. 2522 และกฎหมายอาญา

**3. คณะกรรมการดูแลสินค้าผลไม้**

สินค้าผลไม้มีคณะกรรมการพัฒนาและบริหารจัดการผลไม้ดูแลรับผิดชอบ โดยมีรัฐมนตรีว่าการกระทรวงเกษตรและสหกรณ์เป็นประธาน และอธิบดีกรมส่งเสริมการเกษตรเป็นกรรมการและเลขาธิการชายแดนภาคใต้ (สงขลา สตูล ยะลา นราธิวาส)

**สถานการณ์ปัจจุบัน**

- ผลผลิตทุเรียนภาคใต้ออกสู่ตลาดลดลง เพราะเป็นช่วงปลายฤดูการผลิต (สิ้นสุด ต.ค.66) แต่ความต้องการบริโภคทุเรียนไทยในประเทศจีนและภายในประเทศยังมีอย่างต่อเนื่อง ส่งผลให้ราคาทุเรียนที่เกษตรกรขายได้ ทุเรียนทองเกรด AB เฉลี่ยอยู่ที่ กก.ละ 180-200 บาท ราคาเกรด C กก.ละ 120-140 บาท ราคาเกรด D กก.ละ 105-110 บาท

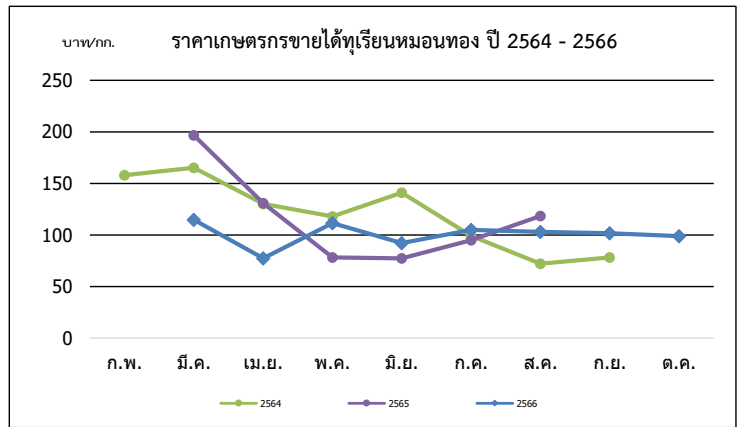

| ปี                          | ก.พ.   | มี.ค.  | เม.ย. | พ.ค.  | มิ.ย. | ก.ค.  | ส.ค.  | ก.ย.  | เฉลี่ย | ก.พ.                          | มี.ค.  | เม.ย.  | พ.ค.   | มิ.ย.  | ก.ค.   | ส.ค.   | ก.ย.   | ต.ค.   | เฉลี่ย |
|-----------------------------|--------|--------|-------|-------|-------|-------|-------|-------|--------|-------------------------------|--------|--------|--------|--------|--------|--------|--------|--------|--------|
| <b>พันธุ์ชะนี (บาท/กก.)</b> |        |        |       |       |       |       |       |       |        | <b>พันธุ์หอมทอง (บาท/กก.)</b> |        |        |        |        |        |        |        |        |        |
| 2562                        | -      | 99.39  | 61.63 | 69.58 | 78.75 | 43.26 | 50.00 | -     | 63.37  | 137.50                        | 121.13 | 89.77  | 113.63 | 121.85 | 95.46  | 73.38  | 85.44  | 85.61  | 99.86  |
| 2563                        | -      | 110.78 | 98.51 | 65.94 | 58.90 | 51.04 | 50.00 | -     | 68.28  | 125.00                        | 138.64 | 115.92 | 92.52  | 97.63  | 90.95  | 100.30 | 100.00 | 120.98 | 102.15 |
| 2564                        | 120.00 | 114.00 | 95.67 | 80.37 | 82.32 | 49.00 | 28.62 | -     | 81.43  | 158.00                        | 165.18 | 130.09 | 117.95 | 140.98 | 99.10  | 72.10  | 78.20  | -      | 113.98 |
| 2565                        | -      | -      | 99.12 | 47.77 | 36.30 | 41.73 | 68.33 | -     | 59.83  | -                             | 196.67 | 130.76 | 78.29  | 77.28  | 94.86  | 118.48 | -      | -      | 103.35 |
| 2566                        | -      | -      | 50.51 | 57.01 | 53.14 | 60.49 | 59.78 | 55.21 | 55.68  | -                             | 114.68 | 77.35  | 111.55 | 92.01  | 104.90 | 103.06 | 101.59 | 98.84  | 100.50 |

(ต่อ.4)

ที่มา : \*สำนักงานเศรษฐกิจการเกษตร \*\* ภาคกลาง+ภาคตะวันออก



# ลองกอง

ประจำสัปดาห์ที่ 4 เดือนตุลาคม 2566 (วันที่ 24 - 27 ตุลาคม 2566)

|  | 2563                                 | 2564    | 2565     | 2566     | % Δ          |
|--|--------------------------------------|---------|----------|----------|--------------|
| ผลผลิต (ตัน)                           | 74,358                               | 76,313  | 42,264   | 60,631   | 43.46        |
| - ภาคตะวันออก                          | 22,993                               | 20,656  | 19,430   | 7,688    | - 60.43      |
| - ภาคเหนือ                             | 16,969                               | 19,476  | 20,774   | 20,044   | - 3.51       |
| - ภาคใต้                               | 34,396                               | 36,181  | 2,060    | 32,899   | 1,497.04     |
| <b>ช่วงผลผลิตออกมาก/แหล่งผลิตสำคัญ</b> |                                      |         |          |          |              |
| - ภาคตะวันออก                          | ม.ย. (33.28%) จันทบุรี ทรายขาว ระยอง |         |          |          |              |
| - ภาคเหนือ                             | ก.ย. - ต.ค. (70%) อุตรดิตถ์ สุโขทัย  |         |          |          |              |
| - ภาคใต้                               | ก.ย. (42.46%) ยะลา ชุมพร ปัตตานี     |         |          |          |              |
| พื้นที่ให้ผล (ไร่)                     | 222,950                              | 207,205 | 193,350  | 161,441  | -16.50       |
| ผลผลิต/ไร่ (กก)                        | 334                                  | 368     | 219      | 376      | 71.69        |
| จำนวนครัวเรือน                         | 146,125                              | 138,359 | 136,524  | 136,524  |              |
| <b>การบริโภค (ตัน)</b>                 |                                      |         |          |          |              |
| - บริโภคสด                             | 72,646                               | 74,861  | 38,280   | N/A      |              |
| <b>การส่งออก</b>                       |                                      |         |          |          |              |
| - ปริมาณ (ตัน)                         | 1,712                                | 1,452   | 3,987.11 | 2,662.43 | ม.ค.-ก.ย. 66 |
| - มูลค่า (ล้านบาท)                     | 42.86                                | 36.46   | 86.07    | 90.82    |              |
| ประเทศคู่ค้า                           | จีน แคนาดา ฟิลิปปินส์                |         |          |          |              |

## 1. สถานการณ์การผลิตและการตลาด

1.1 การผลิต สศก. คาดการณ์ผลผลิตเพิ่มขึ้นจากปีที่ผ่านมา เนื้อที่ให้ผลโดยรวมลดลง เนื่องจากเกษตรกรปรับเปลี่ยนไปปลูกทุเรียน สำหรับผลผลิตต่อเนื่องที่ให้ผลเพิ่มขึ้น เนื่องจากแหล่งผลิตสำคัญทางภาคใต้คาดว่าอากาศเอื้ออำนวยกว่าปี 2565 มีฝนตกต่อเนื่องไม่มีช่วงแล้งเพียงพอที่จะทำให้ลองกองออกดอก ติดผลเพิ่มขึ้น

1.2 การตลาด ลองกองมีอายุการเก็บรักษาสั้น นำเส่ง่ายและส่วนใหญ่บริโภคภายในประเทศ จึงต้องมีการกระจายให้ถึงผู้บริโภคโดยเร็ว

## 2. มาตรการบริหารจัดการผลไม้ ปี 2566 ดังนี้

- ด้านการผลิต : เร่งรัดตรวจและรับรอง GAP
- ด้านตลาดในประเทศ : ทำสัญญาซื้อขายล่วงหน้ากับคู่เกษตรกร-ผู้ค้า "อมก๋อยโมเดล" กระจายผลผลิตผลไม้ ออกนอกแหล่งผลิต รวมทั้งจัดหาพื้นที่ขายให้เกษตรกร ผ่านห้าง ร้านสะดวกซื้อ ปิ่นนัมน์ รลเร่ รลโมบาย จัดงาน Fruit Festival ในแหล่งท่องเที่ยว สนับสนุนการไหลผลไม้ขึ้นเครื่องบิน ฟรี 20 กก. สนับสนุนกล่องพร้อมค่าจัดส่งผลไม้ อบรมให้ความรู้เกษตรกร กลุ่มเกษตรกรเรื่องการค้าออนไลน์ ขอความร่วมมือผู้ว่าราชการจังหวัดอำนวยความสะดวก ในการเคลื่อนย้ายแรงงาน ประสาน กอ.รมน. สนับสนุนกำลังพลช่วยเก็บเกี่ยว คัดแยก และขนย้ายผลไม้ รวมทั้งเชื่อมโยง ผลไม้ต้นทาง-ปลายทาง โดยทีมเซลล์แมนจังหวัด-ประเทศ
- ด้านตลาดต่างประเทศ : เสริมสภาพคล่องให้ผู้ส่งออก โดยชดเชยดอกเบี้ย 3% ระยะเวลา 6 เดือนและสนับสนุน ค่าบริหารจัดการในการส่งออก จัดให้มีการเจรจาจับคู่ซื้อขายผลไม้ออนไลน์ ออฟไลน์ จัดกิจกรรมส่งเสริมการขายในต่างประเทศ พร้อมจัดทำสื่อประชาสัมพันธ์สร้างความเชื่อมั่นผลไม้ไทย จัดมหกรรมการค้าชายแดน 3 ภาค เจริญผอนคลายมาตรการ ที่เป็นอุปสรรคทางการค้า และตั้งคณะทำงานผลักดันการค้าส่งออกผลไม้ไทย War Room
- ด้านกฎหมาย : กำกับดูแล/สร้างความเป็นธรรมทางการค้า โดยใช้อำนาจตาม พ.ร.บ.ว่าด้วยราคาสินค้าและบริการ พ.ศ. 2542 พ.ร.บ.มาตรการจังหวัด พ.ศ. 2542 และ พ.ร.บ.แข่งขันทางการค้า พ.ศ. 2560 พ.ร.บ.คุ้มครองผู้บริโภค พ.ศ. 2522 และกฎหมายอาญา

## 3. คณะกรรมการดูแลสินค้าผลไม้

สินค้าผลไม้มีคณะกรรมการพัฒนาและบริหารจัดการผลไม้ดูแลรับผิดชอบ โดยมี รว.ภ.ช. เป็นประธาน และอธิบดีกรมส่งเสริมการเกษตรเป็นกรรมการและเลขานุการ

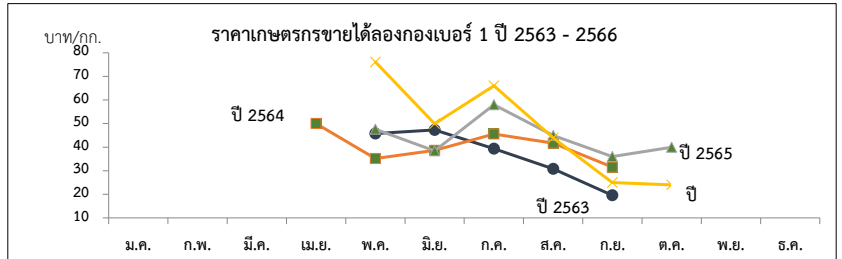

ราคาที่เกษตรกรขายได้ (ลองกองเบอร์ 1)

หน่วย : บาท/

| ปี   | ม.ค. | ก.พ. | มี.ค. | เม.ย. | พ.ค.  | มิ.ย. | ก.ค.  | ส.ค.  | ก.ย.  | ต.ค.  | พ.ย.  | ธ.ค. | เฉลี่ย |
|------|------|------|-------|-------|-------|-------|-------|-------|-------|-------|-------|------|--------|
| 2559 | -    | -    | -     | 62    | 53.59 | 42.93 | 54.47 | 43.52 | 32.16 | 16.86 | 28.00 | -    | 42.91  |
| 2560 | -    | -    | -     | -     | 51.98 | 40.81 | 38.55 | 34.20 | 40.00 | -     | -     | -    | 39.75  |
| 2561 | -    | -    | -     | 70    | 54    | 33.32 | 46.11 | 35.71 | 26.67 | -     | -     | -    | 36.87  |
| 2562 | -    | -    | -     | -     | 45.73 | 47.3  | 39.33 | 30.80 | 19.56 | -     | -     | -    | 35.34  |
| 2563 | -    | -    | -     | 50    | 35.2  | 38.68 | 45.61 | 41.67 | 31.54 | -     | -     | -    | 38.69  |
| 2564 | -    | -    | -     | -     | 50.34 | 43.63 | 31.76 | 23.41 | 20.83 | -     | -     | -    | 32.09  |
| 2565 | -    | -    | -     | -     | 47.59 | 38.39 | 58.00 | 45.00 | 35.50 | 40.00 | 50.00 | -    | 52.89  |
| 2566 | -    | -    | -     | -     | 76.14 | 49.90 | 66.00 | 43.83 | 25.00 | 24.00 |       |      | 48.47  |

ที่มา : สำนักงานเศรษฐกิจการเกษตร/สพจ.ยะลา

(สป.4)

กรมการค้าภายใน กระทรวงพาณิชย์

ตุลาคม 2566

# ลำไย

## ประจำสัปดาห์ที่ 4 เดือน ตุลาคม 2566 (วันที่ 24-27 ตุลาคม 2566)

|   | 2563  | 2564           | 2565           | 2566           | %             |
|---|---|----------------|----------------|----------------|---------------|
| <b>ผลผลิต (ตัน)</b>   | 1,182,488   | 1,567,087      | 1,555,360      | 1,565,344      | 0.64          |
| -ภาคเหนือ   | 816,856   | 954,820        | 1,038,364      | 1,043,503      | 0.49          |
| -ภาคตะวันออก  | 330,841   | 571,497        | 479,288        | 482,835        | 0.74          |
| -ภาคอื่นๆ   | 34,791  | 40,770         | 37,708         | 39,006         | 3.44          |
| <b>ช่วงผลผลิตออกมาก/แหล่งผลิตสำคัญ</b> การกระจายผลผลิต นอกฤดู : ในฤดู คือ 40 : 60 |   |                |                |                |               |
| -ภาคเหนือ   | ม.ย. - ก.ย. เชียงใหม่ ลำพูน เชียงราย พะเยา น่าน ตาก ลำปาง และแพร่ |                |                |                |               |
| -ภาคตะวันออก  | ม.ค. - พ.ค. และ ต.ค. - ธ.ค. จันทบุรี สระแก้ว                      |                |                |                |               |
| <b>พื้นที่ให้ผล (ไร่)</b>   | 1,583,920   | 1,650,124      | 1,693,261      | 1,690,286      | -0.18         |
| <b>ผลผลิต/ไร่ (กก.)</b>   | 747   | 950            | 919            | 926            | 0.76          |
| <b>จำนวนครัวเรือน (ครัวเรือน)</b>   | 239,804   | 253,018        | 236,562        | 229,164        | -3.13         |
| <b>มูลค่าผลผลิต (ล้านบาท)</b>   | 26,346  | 35,432         | 31,107         |                |               |
| <b>บริโภคในประเทศ (ตัน)</b>   | 118,246   | 156,709        | 253,077        | 255,013        | 0.76          |
| <b>ส่งออก (ตัน/ล้านบาท)</b>   | <b>ปี 2563</b>  | <b>ปี 2564</b> | <b>ปี 2565</b> | <b>ปี 2566</b> |               |
| - ปริมาณลำไยสด  | 464,824   | 633,131        | 470,547        | 220,990        | (ม.ค.-ก.ย.66) |
| - มูลค่าลำไยสด  | 16,845  | 23,133         | 17,434         | 8,611          |               |
| - ปริมาณลำไยแช่แข็ง   | 77.3  | 158.97         | 126            | 83             |               |
| - มูลค่าลำไยแช่แข็ง   | 8.72  | 9.16           | 9.54           | 14.90          |               |
| - ปริมาณลำไยกระป๋อง   | 9,573   | 9,386          | 10,797         | 6,380          |               |
| - มูลค่าลำไยกระป๋อง   | 657   | 670            | 833            | 473            |               |
| - ปริมาณลำไยอบแห้ง  | 155,504   | 156,684        | 159,229        | 68,883         |               |
| - มูลค่าลำไยอบแห้ง  | 7,058   | 7,417          | 7,409          | 4,109          |               |
| <b>ประเทศคู่ค้า</b>   |   |                |                |                |               |
| ลำไยสด  | จีน 73% อินโดนีเซีย 17% มาเลเซีย 3%                               |                |                |                |               |
| ลำไยแช่แข็ง   | ไต้หวัน 35% ญี่ปุ่น 26% ฮองกง 24%                                 |                |                |                |               |
| ลำไยกระป๋อง   | มาเลเซีย 29% จีน 18% อินโดนีเซีย 17%                              |                |                |                |               |
| ลำไยอบแห้ง  | จีน 92% เวียดนาม 3% อินโดนีเซีย 1%                                |                |                |                |               |
| <b>อัตราแปรสภาพ</b>   | ลำไยกระป๋อง 1 : 0.55 ลำไยอบแห้ง 1 : 0.33                          |                |                |                |               |
|   | ลำไยสด 100 กก. : ลำไยกระป๋อง 55.00 กก.                            |                |                |                |               |
|   | ลำไยสด 100 กก. : ลำไยอบแห้งทั้งหมด 33.33 กก.                      |                |                |                |               |
|   | ลำไยสด 100 กก. : ลำไยอบแห้งเฉพาะเนื้อ 10.00 กก.                   |                |                |                |               |

**1. สถานการณ์การผลิตและการตลาดปี 2566**

**1.1 การผลิต : สศก.คาดการณ์ผลผลิตลำไยทั้งประเทศ จำนวน 1,563,344 ตัน**

เนื้อที่ให้ผลรวมทั้งประเทศเพิ่มขึ้นเล็กน้อย จากต้นลำไยที่ปลูกในปี 2562 ซึ่งเกษตรกรปลูกแทนสิ้นชีพ และไม้ผลอื่นเริ่มให้ผลผลิตได้ในปีนี้ ผลผลิตต่อเนื้อที่ให้ผลลดลง เนื่องจากราคาลำไยที่เกษตรกรขายได้ในปี 2564 ลดลงจากปีที่ผ่านมามา จึงไม่จูงใจให้เกษตรกร บำรุงดูแล และลดการใส่ปุ๋ย แต่โดยรวมผลผลิต ปี 2566 ยังคงเพิ่มขึ้นตามปริมาณเนื้อที่ให้ผล

**1.2 การตลาด : สศก. คาดว่าจะมีการส่งออกลำไยสดและผลิตภัณฑ์ เพิ่มขึ้นจากปีที่ผ่านมาร้อยละ 1.68 แม้ว่าเศรษฐกิจยังคงชะลอตัวและมีความไม่แน่นอน โดยเฉพาะประเทศผู้นำเข้าหลัก คือ จีน และจากมาตรการ Zero Covid ของจีนส่งผลให้ต้นทุนโลจิสติกส์ต่างๆ สูงขึ้น ความสามารถในการแข่งขันในตลาดลดลง แต่ยังมีความต้องการบริโภคลำไยอย่างต่อเนื่องจากจีนและฮ่องกง รวมทั้งประเทศอาเซียนโดยเฉพาะอินโดนีเซีย**

**2. มาตรการบริหารจัดการผลไม้ ปี 2566 (20 มี.ค.66)**

ซึ่งครอบคลุมตลอดห่วงโซ่ ตั้งแต่ต้นน้ำ กลางน้ำ และปลายน้ำ รวม 22 มาตรการ

- 1) ด้านการผลิต : เร่งรัดตรวจและรับรอง GAP
- 2) ด้านตลาดในประเทศ : ทำสัญญาซื้อขายล่วงหน้าจับคู่เกษตรกรผู้ค้า “อมก๋อยโมเดล” กระจายผลผลิตผลไม้ ออกนอกแหล่งผลิต รวมทั้งจัดหาพื้นที่ขายให้เกษตรกร ผ่านห้าง ร้านสะดวกซื้อ ปิ่นน้ำมัน รถร่ รถโมบายจัดงาน Fruit Festival ในแหล่งท่องเที่ยว สนับสนุนการไหลผลไม้นับเครื่องปั้น พิธี 20 กก. สนับสนุนกล่องพร้อมคำจัดส่งผลไม้ อบรมให้ความรู้เกษตรกร กลุ่มเกษตรกรเรื่องการค้าออนไลน์ ขอความร่วมมือผู้ว่าราชการจังหวัดอำนวยความสะดวกในการเคลื่อนย้ายแรงงาน ประสาน กอ.รมน. สนับสนุนกำลังพลช่วยเก็บเกี่ยว คัดแยก และขนย้ายผลไม้ รวมทั้งเชื่อมโยงผลไม้ต้นทาง-ปลายทาง โดยทีมเซลส์แมนจังหวัด-ประเทศ และสนับสนุนการบริหารจัดการในการแปรรูปสร้างมูลค่าเพิ่ม (ทุเรียน ลำไย)
- 3) ด้านตลาดต่างประเทศ : เสริมสภาพคล่องให้ผู้ส่งออก โดยชดเชยดอกเบี้ย 3% ระยะเวลา 6 เดือนและสนับสนุนการบริหารจัดการในการส่งออก จัดให้มีการเจรจาจับคู่ซื้อขายผลไม้ออนไลน์ ออฟไลน์ จัดกิจกรรมส่งเสริมการขายในต่างประเทศ พร้อมจัดทำสื่อประชาสัมพันธ์สร้างความเชื่อมั่นผลไม้ไทย จัดมหกรรมการค้าชายแดน 3 ภาค เจริญผ่อนคลายมาตรการที่เป็นอุปสรรคทางการค้า และตั้งคณะทำงานผลักดันการส่งออกผลไม้ไทย War Room
- 4) ด้านกฎหมาย : กำกับดูแล/สร้างความเป็นธรรมทางการค้า โดยใช้อำนาจตาม พ.ร.บ.ว่าด้วยราคาค่าสินค้าและบริการ พ.ศ. 2542 พ.ร.บ.มาตรการขังตัววัด พ.ศ. 2542 และ พ.ร.บ.แข่งขันทางการค้า พ.ศ. 2560 พ.ร.บ.คุ้มครองผู้บริโภค พ.ศ. 2522 และกฎหมายอาญา

**สถานการณ์ปัจจุบัน**

- ผลผลิตลำไยในฤดู 8 จังหวัดภาคเหนือ สิ้นสุดฤดูกาลเก็บเกี่ยวแล้ว

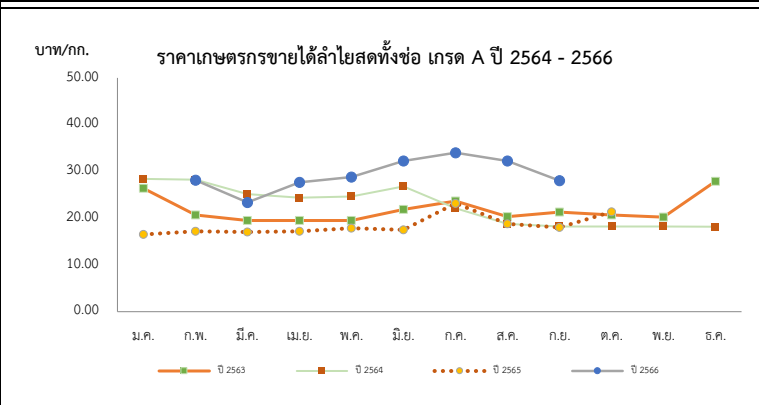

| ราคาเกษตรกรขายได้ลำไยพันธุ์อีดอสดทั้งข้อ เกรด A |       |       |       |       |       |       |       |       |       |       |       |       | บาท/กก. |
|---|-------|-------|-------|-------|-------|-------|-------|-------|-------|-------|-------|-------|---------|
| ปี  | ม.ค.  | ก.พ.  | มี.ค. | เม.ย. | พ.ค.  | มิ.ย. | ก.ค.  | ส.ค.  | ก.ย.  | ต.ค.  | พ.ย.  | ธ.ค.  | เฉลี่ย  |
| 2562  | 24.83 | 27.30 | 28.82 | 25.13 | 22.50 | 22.25 | 26.02 | 27.36 | 25.79 | 27.50 | 27.50 | 27.50 | 26.31   |
| 2563  | 26.36 | 20.68 | 19.50 | 19.50 | 19.50 | 21.88 | 23.66 | 20.30 | 21.29 | 20.69 | 20.24 | 27.89 | 22.28   |
| 2564  | 28.40 | 28.21 | 25.13 | 24.36 | 24.65 | 26.78 | 22.13 | 18.78 | 18.20 | 18.23 | 18.24 | 18.17 | 22.61   |
| 2565  | 16.51 | 17.17 | 17.06 | 17.17 | 17.86 | 17.50 | 23.17 | 18.77 | 18.00 | 21.33 | -     | -     | 20.00   |
| 2566  | -     | 28.13 | 23.37 | 27.67 | 28.80 | 32.25 | 34.00 | 32.25 | 27.25 |       |       |       | 29.22   |

# ลิ้นจี่

## ประจำสัปดาห์ที่ 4 เดือน ตุลาคม 2566 (วันที่ 24 - 27 ตุลาคม 2566)

|                                | 2563  | 2564           | 2565           | 2566           | % Δ         |
|--------------------------------|---|----------------|----------------|----------------|-------------|
| <b>ผลผลิต (ตัน)</b>            | 33,998  | 36,233         | 43,817         | 39,527         | -9.79       |
| - ภาคเหนือ                     | 30,308  | 31,570         | 40,785         | 34,576         | -15.22      |
| - ภาคตะวันออกเฉียงเหนือ        | 1,245   | 1,580          | 1,863          | 1,848          | -0.81       |
| - ภาคกลาง                      | 2,444   | 3,083          | 1,169          | 3,103          | 165.44      |
| <b>เนื้อที่ให้ผลผลิต (ไร่)</b> | 99,985  | 98,506         | 94,165         | 89,251         | -5.22       |
| <b>ผลผลิต/ไร่ (กก.)</b>        | 340   | 368            | 465            | 443            | -4.73       |
| <b>แหล่งผลิต</b>               | เชียงใหม่ พะเยา น่าน เชียงราย   |                |                |                |             |
| <b>ช่วงออกสู่ตลาดมาก</b>       | พฤษภาคม-มิถุนายน 89%  |                |                |                |             |
| <b>จำนวนครัวเรือน</b>          | 19,870  | 18,790         | 18,100         | 17,400         |             |
| <b>บริโภคสด (ตัน)</b>          | 26,302  | 27,702         | 33,967         |                |             |
| <b>ส่งออก (ตัน/ลบ.)</b>        | <b>ปี 2563</b>  | <b>ปี 2564</b> | <b>ปี 2565</b> | <b>ปี 2566</b> |             |
| - ปริมาณลิ้นจี่สด              | 1,178   | 850            | 627            | 270            | (ม.ค.-ก.ย.) |
| - มูลค่าลิ้นจี่สด              | 22  | 28             | 17             | 11             |             |
| - ปริมาณลิ้นจี่กระป๋อง         | 3,107   | 3,563          | 4,134          | 3,078          |             |
| - มูลค่าลิ้นจี่กระป๋อง         | 212   | 235            | 310            | 248            |             |
| - ปริมาณลิ้นจี่อบแห้ง          | 4   | 26             | 61             | 20             |             |
| - มูลค่าลิ้นจี่อบแห้ง          | 1   | 8              | 20             | 7              |             |
| <b>ประเทศคู่ค้า</b>            |   |                |                |                |             |
| - ลิ้นจี่สด                    | มาเลเซีย 87% อาหรับเอมิเรตส์ 6% กาตาร์ 2%   |                |                |                |             |
| - ลิ้นจี่กระป๋อง               | อเมริกา 27% เวียดนาม 20% มาเลเซีย 12%   |                |                |                |             |
| - ลิ้นจี่อบแห้ง                | อเมริกา 97% มาเลเซีย 2% สิงคโปร์ 1%   |                |                |                |             |
| <b>อัตราแปรสภาพ</b>            | ลิ้นจี่สด 100 กก. : ลิ้นจี่กระป๋อง 48 กก.<br>ลิ้นจี่สด 100 กก. : ลิ้นจี่อบแห้ง 10 กก. |                |                |                |             |

**1. สถานการณ์การผลิตปี 2566**  
 สกค.คาดการณ์เนื้อที่ให้ผลรวมทั่วประเทศ ปี 2566 ลดลงจากปีที่ผ่านมาประมาณร้อยละ 5.04 ผลผลิตรวมทั่วประเทศ ลดลงจากปีที่ผ่านมา 3,828 ตัน หรือร้อยละ 8.74 จากที่เกษตรกรโค่นต้นลิ้นจี่เพื่อปรับเปลี่ยนไปปลูกพืชอื่น เช่น ยางพารา มันสำปะหลังข้าวโพดเลี้ยงสัตว์ และผลไม้อื่น ส่วนผลผลิตรวมลดลง จากสภาพอากาศที่ไม่เอื้ออำนวย อากาศหนาวเย็น ไม่ต่อเนื่อง ทำให้การติดดอกออกผลลดลงจากปีที่แล้ว

**2. มาตรการบริหารจัดการผลไม่ ปี 2566 (20 มี.ค.66)**  
 ซึ่งครอบคลุมตลอดห่วงโซ่ ตั้งแต่ต้นน้ำ กลางน้ำ และปลายน้ำ รวม 22 มาตรการ

1) ด้านการผลิต : เร่งรัดตรวจและรับรอง GAP

2) ด้านตลาดในประเทศ : ทำสัญญาซื้อขายล่วงหน้ากับเกษตรกร-ผู้ค้า “อมก๋อยโมเดล” กระจายผลผลิตผลไม่ ออกนอกแหล่งผลิต รวมทั้งจัดหาพื้นที่ขายให้เกษตรกร ผ่านห้าง ร้านสะดวกซื้อ บิมน้ำมัน รดเร่ รถโมบาย จัดงาน Fruit Festival ในแหล่งท่องเที่ยว สนับสนุนการไหลผลไม่ขึ้นเครื่องบิน ฟรี 20 กก. สนับสนุนกล่อง พร้อมค่าจัดส่งผลไม่ อบรมให้ความรู้เกษตรกร กลุ่มเกษตรกรเรื่องการค้าออนไลน์ ขอความร่วมมือผู้ว่าราชการจังหวัด อำเภอความสะดวกในการเคลื่อนย้ายแรงงาน ประสาน กอ.รมน. สนับสนุนกำลังพลช่วยเก็บเกี่ยว คัดแยก และขนย้าย ผลไม่ รวมทั้งเชื่อมโยงผลไม่ต้นทาง-ปลายทาง โดยทีมเซลล์แมนจังหวัด-ประเทศ และสนับสนุนค่าบริหารจัดการ ในการแปรรูปสร้างมูลค่าเพิ่ม (ทุเรียน ลำไย)

3) ด้านตลาดต่างประเทศ : เสริมสภาพคล่องให้ผู้ส่งออก โดยชดเชยดอกเบี้ย 3% ระยะเวลา 6 เดือนและ สนับสนุนค่าบริหารจัดการในการส่งออก จัดให้มีการเจรจาจับคู่ซื้อขายผลไม่ออนไลน์ ออฟไลน์ จัดกิจกรรมส่งเสริม การขายในต่างประเทศ พร้อมจัดทำสื่อประชาสัมพันธ์สร้างความเชื่อมั่นผลไม่ไทย จัดมหกรรมการค้าชายแดน 3 ภาค เจริญผ่านคลายมาตรการที่เป็นอุปสรรคทางการค้า และตั้งคณะทำงานผลักดันการส่งออกผลไม่ไทย War Room

4) ด้านกฎหมาย : กำกับดูแล/สร้างความเป็นธรรมทางการค้า โดยใช้อำนาจตาม พ.ร.บ.ว่าด้วยราคาสินค้าและ บริการ พ.ศ. 2542 พ.ร.บ.มาตราซึ่งดวงวัด พ.ศ. 2542 และ พ.ร.บ.แข่งขันทางการค้า พ.ศ. 2560 พ.ร.บ.คุ้มครอง ผู้บริโภค พ.ศ. 2522 และกฎหมายอาญา

**สถานการณ์ปัจจุบัน**  
 - ผลผลิตลิ้นจี่ฮวย 4 จังหวัดภาคเหนือ (เชียงใหม่ เชียงราย พะเยา น่าน) ปี 2566 สิ้นสุดฤดูกาลเก็บเกี่ยวแล้ว

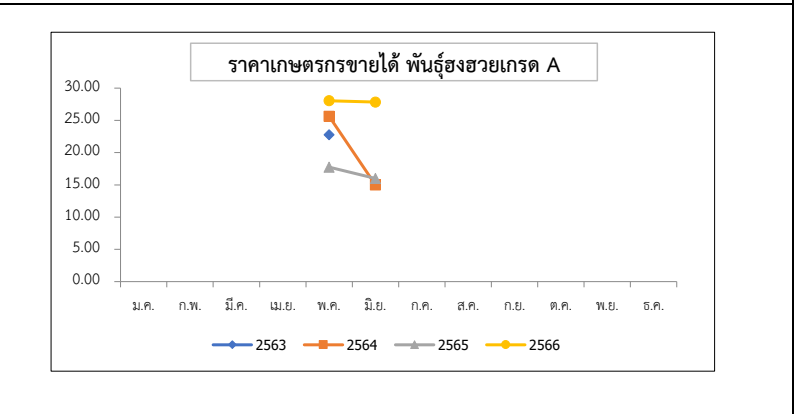

| ปี   | ม.ค. | ก.พ. | มี.ค. | เม.ย. | พ.ค.  | มิ.ย. | ก.ค. | ส.ค. | ก.ย. | ต.ค. | พ.ย. | ธ.ค. | เฉลี่ย |
|------|------|------|-------|-------|-------|-------|------|------|------|------|------|------|--------|
| 2561 | -    | -    | -     | -     | 24.17 | 13.83 | -    | -    | -    | -    | -    | -    | 22.15  |
| 2562 | -    | -    | -     | -     | 37.70 | 49.50 | -    | -    | -    | -    | -    | -    | 40.01  |
| 2563 | -    | -    | -     | -     | 22.78 | -     | -    | -    | -    | -    | -    | -    | 22.78  |
| 2564 | -    | -    | -     | -     | 25.63 | 15.00 | -    | -    | -    | -    | -    | -    | 23.55  |
| 2565 | -    | -    | -     | -     | 17.75 | 16.00 | -    | -    | -    | -    | -    | -    | 17.41  |
| 2566 | -    | -    | -     | -     | 28.04 | 27.00 | -    | -    | -    | -    | -    | -    | 27.84  |

ที่มา : สำนักงานเศรษฐกิจการเกษตร

## กล้วยหอมทอง

ประจำสัปดาห์ที่ 4 เดือนตุลาคม 2566 (24 - 27 ตุลาคม 2566)

|                                |   |         |         |                              |        |   |
|--------------------------------|---|---------|---------|------------------------------|--------|---|
| <b>ผลผลิต</b>                  | 2563  | 2564    | 2565    | 2566                         | %      | <b>1. การผลิต</b><br>การเพาะปลูกกล้วยหอมทอง มีอายุการเก็บเกี่ยวตั้งแต่ลงหน่อพันธุ์จนถึงเก็บผลผลิตได้ใช้เวลาประมาณ 8 - 11 เดือน (หลังจากตัดหัวปลีแล้ว 53 วัน จึงจะตัดเครือได้) ผลผลิตสามารถออกสู่ตลาดได้ตลอดปี<br><br><b>2. การตลาด</b><br>ไทยได้โควตาส่งออกกล้วยหอมทองไปญี่ปุ่นปีละ 8,000 ตัน แต่ส่งออกได้เพียงปีละ 3,000 - 4,000 ตัน เนื่องจากผลผลิตไม่ได้ตามคุณภาพที่ญี่ปุ่นกำหนดสำหรับตลาดภายในประเทศส่วนใหญ่จะมีผู้รวบรวมท้องถิ่น นำไปจำหน่ายที่ตลาดกลาง และห้างสรรพสินค้า สำหรับเกษตรกรจะส่งเข้าโรงงานแปรรูปต่อไป<br><br><b>3. มาตรการ</b><br>3.1 กระทรวงเกษตรและสหกรณ์<br>- ส่งเสริมการผลิตกล้วยหอมแปลงใหญ่ โดยเน้นระบบ GAP<br><br>3.2 กระทรวงพาณิชย์<br>- กล้วยหอมเพื่อส่งออก เกษตรกรจะมีการทำสัญญาข้อตกลงซื้อขายกับผู้ประกอบการส่งออกไว้ล่วงหน้า<br>- กรณีออกมากจะจุกตัว จะเร่งเชื่อมโยงตลาดปลายทาง ห้างสรรพสินค้า ผลักดันเข้าสู่การแปรรูปเพิ่มขึ้น และจัดสถานที่ให้เกษตรกรจำหน่ายให้กับผู้บริโภคโดยตรง |
| เนื้อที่ปลูก (ไร่)             | 79,266  | 79,336  | 71,474  | 69,096 <sup>(ก.ย.)</sup>     | -3.33  |   |
| เนื้อที่ให้ผล (ไร่)            | 40,846  | 46,362  | 41,596  | 39,812                       | -4.29  |   |
| เนื้อที่เก็บเกี่ยวผลผลิต (ไร่) | 30,617  | 34,439  | 32,620  | 29,156                       | -10.62 |   |
| ผลผลิตที่เก็บเกี่ยวได้ (ตัน)   | 113,389   | 143,526 | 137,740 | 85,854                       | -37.67 |   |
| แหล่งผลิตที่สำคัญ              | ปทุมธานี เพชรบุรี สุราษฎร์ธานี ชุมพร และสระบุรี |         |         |                              |        |   |
| ใช้ในประเทศ (ตัน)              | 109,925   | 137,080 | 135,090 | N/A                          | -1.45  |   |
| <b>ส่งออก</b>                  |   |         |         |                              |        |   |
| ผลสด ปริมาณ (ตัน)              | 3,464   | 6,446   | 2,650   | 1,087 <sup>(ม.ค.-ก.ย.)</sup> |        |   |
| มูลค่า (ล้านบาท)               | 104   | 186     | 90      | 36                           |        |   |
| คู่ค้าที่สำคัญ                 | ญี่ปุ่น 93% เมียนมา 3% กัมพูชา 1%               |         |         |                              |        |   |

**สถานการณ์ปัจจุบัน**  
 ผลผลิตออกสู่ตลาดอย่างต่อเนื่อง ราคาที่เกษตรกรขายได้ทรงตัวเมื่อเทียบกับสัปดาห์ก่อน

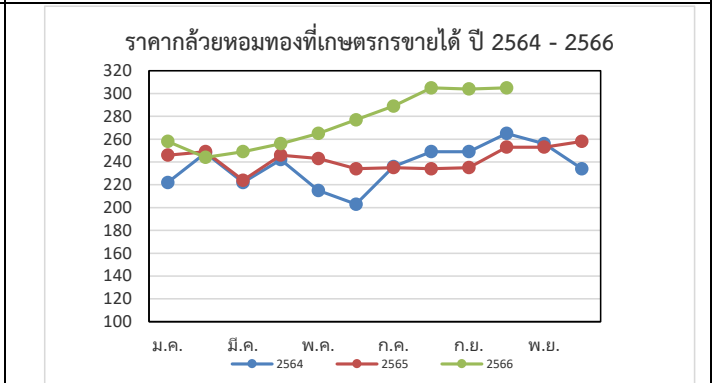

| ราคากล้วยหอมที่เกษตรกรขายได้ (บาท/100 ผล) |      |      |       |       |      |       |      |      |      |                               |      |      |        |
|---|------|------|-------|-------|------|-------|------|------|------|-------------------------------|------|------|--------|
| ปี  | ม.ค. | ก.พ. | มี.ค. | เม.ย. | พ.ค. | มิ.ย. | ก.ค. | ส.ค. | ก.ย. | ต.ค.                          | พ.ย. | ธ.ค. | เฉลี่ย |
| 2562                                      | 155  | 157  | 140   | 179   | 197  | 233   | 247  | 256  | 243  | 236                           | 205  | 211  | 205    |
| 2563                                      | 231  | 230  | 245   | 236   | 249  | 264   | 275  | 276  | 252  | 231                           | 227  | 222  | 245    |
| 2564                                      | 222  | 248  | 222   | 242   | 215  | 203   | 236  | 249  | 249  | 265                           | 256  | 234  | 237    |
| 2565                                      | 246  | 249  | 224   | 246   | 243  | 234   | 235  | 234  | 235  | 253                           | 253  | 258  | 243    |
| 2566                                      | 258  | 244  | 249   | 256   | 265  | 277   | 289  | 305  | 304  | 305 <sup>(ส.ป.4 ต.ค.66)</sup> |      |      | 275    |

ที่มา การผลิต : กรมส่งเสริมการเกษตร (กสก.) ณ 30 ก.ย.66

กรมการค้าภายใน กระทรวงพาณิชย์

ราคา : สำนักเศรษฐกิจการเกษตร (สศก.)

ตุลาคม 2566

กระเทียม

ประจำสัปดาห์ที่ 4 ของเดือนตุลาคม 2566 (24 - 27 ต.ค. 66)

| รายการ/ปี                           | 2562/63   | 2563/64     | 2564/65     | 2565/66* | % r         |
|-------------------------------------|---|-------------|-------------|----------|-------------|
| ผลผลิต (ตัน)                        | 76,839  | 75,444      | 62,565      | 63,755   | 1.90        |
| ออกสู่ตลาด                          | ม.ค.-เม.ย. ออกมา: ก.พ.15.05% มี.ค.68.13% เม.ย.13.40%                                |             |             |          |             |
| แหล่งผลิตสำคัญ                      | เชียงใหม่ (39.38%) แม่ฮ่องสอน (32.11%)<br>ลำปาง (7.45%) พะเยา (5.36%) ลำพูน (2.97%) |             |             |          |             |
| พื้นที่ปลูก (ไร่)                   | 70,161  | 69,140      | 61,799      | 61,123   | -1.09       |
| ผลผลิตต่อไร่ (กก.)                  | 1,095   | 1,091       | 1,012       | 1,043    | 3.06        |
| จำนวนครัวเรือน                      | 19,684  | 19,627      | 18,368      | na       |             |
| การใช้ (ตัน)                        | 173,405   | 139,489     | 109,100     | na       |             |
| นำเข้า (พิกัด 0703 20 )             | ปี 2563   | ปี 2564     | ปี 2565     | ปี 2566  |             |
| ปริมาณ (ตัน)                        | 78,908  | 44,043      | 36,421      | 41,145   | } ม.ค.-ก.ย. |
| มูลค่า (ล้านบาท)                    | 1,317   | 765         | 640         | 698      |             |
| ส่งออก (พิกัด 0703 20 )             |   |             |             |          |             |
| ปริมาณ (ตัน)                        | 1,069   | 1,941       | 1,171       | 471      | } ม.ค.-ก.ย. |
| มูลค่า (ล้านบาท)                    | 66.95   | 69.94       | 41.77       | 15.34    |             |
| ประเทศที่ส่งออก (ปี 65)             | เมียนมาร์ (39%) ใต้หวัน (49%) อื่น ๆ (12%)  |             |             |          |             |
| ประเทศไทยนำเข้า (ปี 65)             | จีน (98%) อื่น ๆ (2%)   |             |             |          |             |
| การจับกุมลักลอบนำเข้า               |   |             |             |          |             |
| - จำนวน (ราย)                       | 193   | 111         | 175         | 48       | } ม.ค.-ก.ย. |
| - ปริมาณ (ตัน)                      | 165.98  | 92.22       | 402.14      | 146.98   |             |
| - มูลค่า (ล้านบาท)                  | 4.45  | 2.98        | 12.68       | 2.82     |             |
| ราคา (บาท/กก.)                      | สัปดาห์นี้  | สัปดาห์ก่อน | สัปดาห์ก่อน | เพิ่ม/ลด |             |
| กระเทียมสดคละ (สศก.)                | -   | -           | -           | -        |             |
| แห้งคละ (สศก.)                      | -   | -           | -           | -        |             |
| กระเทียมแห้งมัดจุกหัวใหญ่ ตลาด กทม. |   |             |             |          |             |
| ราคาขายส่ง                          | 140.00  | 130.00      |             | 10.00    |             |
| ราคาขายปลีก                         | 165.00  | 155.00      |             | 10.00    |             |
| กระเทียมจีนเบอร์กลาง                |   |             |             |          |             |
| ราคาขายส่ง                          | 77.00   | 77.00       |             | -        |             |
| ราคาขายปลีก                         | 92.50   | 92.50       |             | -        |             |

สถานการณ์

ขณะนี้อยู่ระหว่างเกษตรกรเพาะปลูกกระเทียมฤดูกลางปี 2566/67 ที่คาดว่าจะออกสู่ตลาดช่วงปลายเดือนธันวาคม 2566 เป็นผลผลิตกระเทียมในพื้นที่ภาคตะวันออกเฉียงเหนือ ซึ่งมีปริมาณผลผลิตน้อยแต่คุณภาพดี ส่วนภาคเหนือซึ่งเป็นแหล่งผลิตสำคัญของประเทศ คาดว่าจะเริ่มออกสู่ตลาดปลายเดือนมกราคม 2567

1. การนำเข้าตามพันธกรณีความตกลงระหว่างประเทศ

- WTO มติ ครม. (29 ธ.ค. 63) เห็นชอบการเปิดตลาดกระเทียม ปี 2564-2566 ตามข้อผูกพัน WTO ในโควตา ปริมาณ 65 ตัน ภาษี 27% (ให้ อคส. เป็นผู้นำเข้าแต่เพียงผู้เดียว) นอกโควตา ภาษี 57%
- AFTA ตั้งแต่ 1 ม.ค.53 ภาษีนำเข้าลดลงจากร้อยละ 5 เหลือ 0 โดย คต. กำหนดหลักเกณฑ์การออกหนังสือรับรองและเงื่อนไขการนำเข้า ดังนี้ (1) เป็นนิติบุคคลที่ขึ้นทะเบียนเป็นผู้นำเข้ากระเทียมไว้กับ คต. เป็นรายปี (ตามแบบ ทอ.7 และทอ.8) (2) ให้นำเข้าเฉพาะกรณีใช้ในกิจการตนเอง ในปริมาณที่ไม่เกินปริมาณที่ระบุไว้ในแผนการนำเข้า (3) ต้องนำเข้าช่วงเดือน ก.ค.-เดือน ต.ค.ของแต่ละปี และ (4) ให้นำเข้าทางด่านศุลกากรที่มีด่านตรวจพืชและด่านอาหารและยาหรือมีเจ้าหน้าที่ที่มีอำนาจของด่านดังกล่าวปฏิบัติหน้าที่

2. การบริหารจัดการ

2.1 กำหนดให้กระเทียมเป็นสินค้าควบคุม โดยคณะกรรมการกลางว่าด้วยราคาสินค้าและบริการ (กกร.) ได้ออกประกาศ (1 ก.ค.66) ดังนี้

- กำหนดให้กระเทียมที่นำเข้าจากต่างประเทศ ตั้งแต่ 400 กก. ขึ้นไป โดยทางบกหรือทางทะเล เข้าหรือออกจากจังหวัดที่กำหนด 52 จังหวัด ต้องขออนุญาตขนย้าย
- ให้แจ้งปริมาณ สถานที่เก็บและจัดทำบัญชีมูลค่ากระเทียมที่นำเข้าจากต่างประเทศ ตั้งแต่ 2,000 กก.ขึ้นไป

2.2 กำหนดให้กระเทียมเป็นสินค้าที่ต้องแสดงราคารับซื้อและราคาจำหน่ายขายปลีก

2.3 คณะอนุกรรมการจัดการการผลิตและการตลาด กระเทียม หอมแดง หอมหัวใหญ่ และมันฝรั่ง ได้มีมติดังนี้

- กรมศุลกากรดำเนินการติดตาม ตรวจสอบ และปราบปรามการลักลอบการนำเข้ากระเทียม หอมแดง หอมหัวใหญ่และมันฝรั่ง อย่างเข้มงวด และให้นำใบขออนุญาตขนย้ายตามประกาศ กกร. เป็นเอกสารประกอบการตรวจปล่อยสินค้าออกจากด่านฯ
- กรมส่งเสริมสหกรณ์และกระทรวงพาณิชย์ช่วยระบายนโยบายผลผลิตออกนอกแหล่งผลิต
- กระทรวงพาณิชย์ร่วมตรวจสอบสต็อกกระเทียมเพื่อป้องกันการลักลอบ

2.4 ด้านการตลาด

- เชื่อมโยงการซื้อขายระหว่างผู้ประกอบการ ผู้ใช้กระเทียมรายใหญ่ ห้างค้าปลีก-ค้าส่ง กับกลุ่มเกษตรกรโดยใช้สัญญาข้อตกลงมาตรฐานของกรมการค้าภายใน
- โครงการบริหารจัดการการตลาดพืชหัว ปี 2566 เป้าหมาย 27,000 ตัน วงเงินรวม 70,658,000 บาท (กระเทียม 13,000 ตัน หอมหัวใหญ่ 6,500 ตัน หอมแดง 7,500 ตัน)

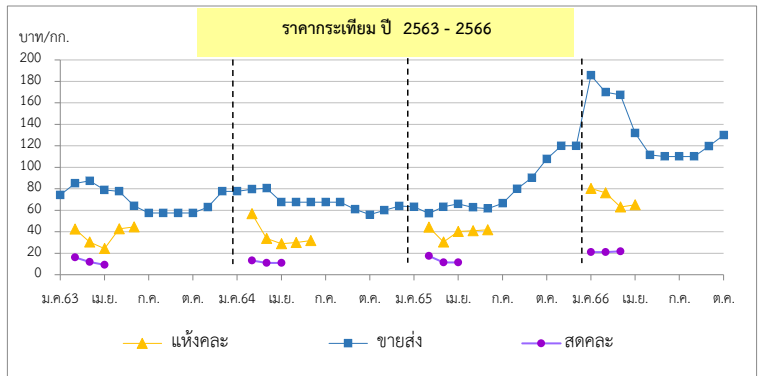

| ราคา (บาท/กก.)                    | ปี/เดือน | ม.ค.   | ก.พ.   | มี.ค.  | เม.ย.  | พ.ค.   | มิ.ย.  | ก.ค.   | ส.ค.   | ก.ย.   | ต.ค.   | พ.ย.   | ธ.ค.   | เฉลี่ย |
|-----------------------------------|----------|--------|--------|--------|--------|--------|--------|--------|--------|--------|--------|--------|--------|--------|
| สดคละ เกษตรกรขายได้ (สศก.)        | 2563     | -      | 16.04  | 11.52  | 9.18   | -      | -      | -      | -      | -      | -      | -      | -      | 12.32  |
|                                   | 2564     | -      | 13.27  | 10.90  | 11.02  | -      | -      | -      | -      | -      | -      | -      | -      | 11.54  |
|                                   | 2565     | -      | 17.37  | 11.52  | 11.39  | -      | -      | -      | -      | -      | -      | -      | -      | 13.03  |
|                                   | 2566     | 21.11  | 21.00  | 21.77  | 23.09  | -      | -      | -      | -      | -      | -      | -      | -      | 21.55  |
| แห้งคละ (สศก.)                    | 2563     | -      | 42.44  | 30.48  | 24.28  | 42.70  | 44.62  | -      | -      | -      | -      | -      | -      | 34.47  |
|                                   | 2564     | -      | 56.76  | 33.86  | 28.96  | 29.91  | 31.76  | -      | -      | -      | -      | -      | -      | 41.94  |
|                                   | 2565     | -      | 47.20  | 30.48  | 35.39  | 40.88  | 41.83  | -      | -      | -      | -      | -      | -      | 36.91  |
|                                   | 2566     | 80.30  | 76.22  | 63.01  | 65.17  | -      | -      | -      | -      | -      | -      | -      | -      | 68.54  |
| แห้งมัดจุกหัวใหญ่ขายส่ง ตลาด กทม. | 2563     | 74.32  | 84.87  | 87.50  | 78.93  | 77.50  | 64.67  | 57.50  | 57.50  | 57.50  | 57.50  | 62.76  | 77.50  | 69.84  |
|                                   | 2564     | 77.50  | 79.72  | 80.54  | 67.50  | 67.50  | 67.50  | 67.50  | 67.50  | 60.59  | 56.00  | 60.00  | 64.00  | 67.99  |
|                                   | 2565     | 63.30  | 57.00  | 63.39  | 66.00  | 62.85  | 61.50  | 66.50  | 80.14  | 90.39  | 107.67 | 120.00 | 120.00 | 79.90  |
|                                   | 2566     | 184.76 | 170.00 | 167.27 | 131.88 | 111.50 | 110.00 | 110.00 | 110.00 | 119.55 | 140.00 | -      | -      | 135.50 |

\*สำนักงานเศรษฐกิจการเกษตรคาดการณ์

ราคากระเทียมแห้งคละปี 2566 เป็นของภาคตะวันออกเฉียงเหนือ ซึ่งมีปริมาณเฉลี่ย 3% ของผลผลิตทั่วประเทศ

กองส่งเสริมการค้าสินค้าเกษตร 2

หอมแดง

ประจำสัปดาห์ที่ 4 ของเดือนตุลาคม 2566 (24 - 27 ต.ค.66)

| รายการ                                    | 2562/63  | 2563/64 | 2564/65 | 2565/66 | % Δ         |
|---|--|---------|---------|---------|-------------|
| ผลผลิต <sup>(1)</sup> (ตัน)               | 134,655  | 159,869 | 137,736 | 148,990 | 8.17        |
| แหล่งผลิตสำคัญ <sup>(1)</sup>             | ศรีสะเกษ (50.88%) เชียงใหม่ (16.86%) พะเยา (7.48%)<br>อุดรธานี (6.30%) เพชรบูรณ์ (4.12%)                           |         |         |         |             |
| ช่วงออกสู่ตลาด                            | ธ.ค.-เม.ย./ ออกมาก : ม.ค. - มี.ค. = 83.05%   |         |         |         |             |
| พื้นที่ปลูก <sup>(1)</sup> (ไร่)          | 51,924   | 59,754  | 57,961  | 56,931  | -1.78       |
| ผลผลิตเฉลี่ย/ไร่ <sup>(1)</sup> (กก./ไร่) | 2,593  | 2,675   | 2,376   | 2,617   | 10.14       |
| จำนวนเกษตรกร (ครัวเรือน)                  | 19,062   | 22,499  | 22,442  | N.A.    | -           |
| ใช้ในประเทศ <sup>(2)</sup> (ตัน)          | 131,929  | 159,477 | 140,837 | N.A.    | -           |
| นำเข้า (070310+071290) <sup>(3)</sup>     | ปี 2563  | ปี 2564 | ปี 2565 | ปี 2566 |             |
| ปริมาณนำเข้า (ตัน)                        | 13,941   | 18,381  | 15,984  | 11,283  | } ม.ค.-ก.ย. |
| มูลค่านำเข้า (ล้านบาท)                    | 414  | 293     | 242     | 285     |             |
| ประเทศที่ไทยนำเข้า (ปี 65)                | พม่า (59%) จีน (20%) อื่น ๆ (21%)  |         |         |         |             |
| ส่งออก (070310+071290) <sup>(3)</sup>     | ปี 2563  | ปี 2564 | ปี 2565 | ปี 2566 |             |
| ปริมาณส่งออก (ตัน)                        | 16,667   | 18,773  | 12,883  | 13,081  | } ม.ค.-ก.ย. |
| มูลค่าส่งออก (ล้านบาท)                    | 429  | 426     | 316     | 331     |             |
| ประเทศที่ไทยส่งออก (ปี 65)                | มาเลเซีย (52%) เวียดนาม (22%) สิงคโปร์ (17%)   |         |         |         |             |
| การจับกุมการลักลอบนำเข้า                  | ปี 2563  | ปี 2564 | ปี 2565 | ปี 2566 |             |
| จำนวน (ราย)                               | 22   | 26      | 15      | 9       | } ม.ค.-ก.ย. |
| ปริมาณ (ตัน)                              | 8  | 29.63   | 49      | 13.15   |             |
| มูลค่า (ล้านบาท)                          | 0.12   | 0.98    | 2.19    | 0.44    |             |
| ที่มา :                                   | <sup>(1)</sup> = สศก. <sup>(2)</sup> = ใช้ในประเทศ (ปริมาณผลผลิต + นำเข้า - ส่งออก)<br><sup>(3)</sup> = กรมศุลกากร |         |         |         |             |

ความเคลื่อนไหวของราคา

|   | สัปดาห์นี้  | สัปดาห์ก่อน | % Δ   |
|---|-------------|-------------|-------|
| ราคาที่เกี่ยวข้องรายได้                   | (27 ต.ค.66) | (20 ต.ค.66) |       |
| - หอมแดงหัวกลางมัดจุกแห้ง 7-15 วัน (สศก.) | -           | -           | -     |
| - หอมแดงสด (สศก.)                         | -           | -           | -     |
| - หอมแดงสด (ศรีสะเกษ)                     | -           | -           | -     |
| - หอมแดงสด (เชียงใหม่)                    | -           | -           | -     |
| ราคาหอมแดง ณ ตลาด กทม. (บาท : กก.)        |             |             |       |
| - ขายส่ง หอมแดง จ.ศรีสะเกษ มัดจุกใหญ่     | -           | -           | -     |
| - ขายปลีก หอมแดง จ.ศรีสะเกษ มัดจุกใหญ่    | -           | -           | -     |
| - ขายส่ง หอมแดงเหนือมัดจุกใหญ่            | 102.50      | 97.50       | 5.13% |
| - ขายปลีก หอมแดงเหนือมัดจุกใหญ่           | 117.50      | 112.50      | 4.44% |

การเคลื่อนไหวของราคาหอมแดง (บาท/กก.)

**สถานการณ์**

ผลผลิตหอมแดงฤดูกลาง ปี 2566/67 จะเริ่มออกสู่ตลาดในพื้นที่ภาคตะวันออกเฉียงเหนือเป็นแห่งแรก โดยจังหวัดศรีสะเกษเป็นแหล่งผลิตสำคัญ และคาดว่าเกษตรกรจะเริ่มเก็บเกี่ยวผลผลิตได้ในช่วงปลายเดือนพฤศจิกายน 2566 เป็นต้นไป

**การบริหารจัดการ ปี 2566**

- มติคณะอนุกรรมการจัดการการผลิตและการตลาดกระเทียม หอมแดง หอมหัวใหญ่ และมันฝรั่ง มอบหมายดังนี้
  - กรมศุลกากรติดตาม ตรวจสอบ และเข้มงวดการลักลอบนำเข้า การประเมินราคาและการตรวจปล่อยสินค้า
  - กรมส่งเสริมสหกรณ์และกระทรวงพาณิชย์ ช่วยระบายนโยบายผลผลิตออกนอกแหล่งผลิต
- เชื่อมโยงการซื้อขายระหว่างผู้ประกอบการ โรงงานแปรรูป ผู้รวบรวมส่งห้างค้าส่งค้าปลีกกับกลุ่มเกษตรกรโดยใช้สัญญาข้อตกลงมาตรฐานของกรมการค้าภายใน
- จัดทำโครงการบริหารจัดการการตลาดพืชหัว ปี 2566 โดยมี 2 กิจกรรม ได้แก่
  - กิจกรรมรับซื้อกระเทียม หอมหัวใหญ่ หรือหอมแดงและกระจายออกนอกแหล่งผลิต
  - รณรงค์การบริโภค โดยเปิดจุดจำหน่ายพืชหัว ณ จุดที่เข้าถึงแหล่งชุมชน โดยกระจายผ่านรถโมบายธงฟ้า และกระจายผลผลิตสู่ร้านค้าธงฟ้า และสถานีบริการน้ำมัน

| ราคา (บาท/กก.)   | ปี/เดือน | ม.ค.  | ก.พ.  | มี.ค. | เม.ย. | พ.ค.  | มิ.ย. | ก.ค.  | ส.ค.  | ก.ย.  | ต.ค.   | พ.ย.        | ธ.ค.   | เฉลี่ย |
|--|----------|-------|-------|-------|-------|-------|-------|-------|-------|-------|--------|-------------|--------|--------|
| หอมแดงหัวกลางมัดจุกแห้ง 7-15 วัน<br>เกษตรกรขายได้ - (สศก.) | 2563     | 29.65 | 28.19 | 28.15 | -     | -     | -     | -     | -     | -     | -      | -           | -      | 28.52  |
|  | 2564     | 42.27 | 25.29 | 23.02 | 23.19 | 24.61 | 26.71 | -     | -     | -     | -      | -           | 35.01  | 28.22  |
|  | 2565     | 26.39 | 19.47 | 24.35 | 30.67 | 33.55 | 37.05 | -     | -     | -     | -      | -           | 50.26  | 29.61  |
|  | 2566     | 38.64 | 30.47 | 30.02 | 34.55 | -     | -     | -     | -     | -     | -      | -           | -      | 32.76  |
| หอมแดงหัวใหญ่มัดจุก<br>เกษตรกรขายได้ - ศรีสะเกษ            | 2563     | 34.12 | 28.79 | 31.50 | -     | -     | -     | -     | -     | -     | -      | 73.50       | 57.50  | 45.08  |
|  | 2564     | 33.29 | 18.44 | 16.50 | 18.37 | 18.50 | -     | -     | -     | -     | -      | 47.50       | 45.31  | 28.27  |
|  | 2565     | 27.35 | 22.85 | 26.50 | -     | -     | -     | -     | -     | -     | -      | -           | 62.00  | 34.68  |
|  | 2566     | 39.98 | 29.30 | 29.00 | -     | -     | -     | -     | -     | -     | -      | -           | -      | 32.76  |
| หอมแดงศรีสะเกษ<br>มัดจุกใหญ่<br>ขายส่ง ตลาด กทม.           | 2563     | 58.86 | 42.50 | 42.50 | 42.50 | 46.39 | 47.50 | -     | -     | -     | -      | -           | 113.00 | 56.18  |
|  | 2564     | 70.50 | 27.78 | 24.35 | 20.00 | 20.00 | 20.00 | -     | -     | -     | -      | -           | 80.00  | 37.52  |
|  | 2565     | 66.00 | 44.34 | 30.68 | 27.50 | 30.28 | 32.50 | -     | -     | -     | -      | -           | 102.50 | 47.69  |
|  | 2566     | 57.26 | 40.92 | 37.50 | 38.97 | 46.25 | -     | -     | -     | -     | -      | -           | -      | 44.18  |
| หอมแดงภาคเหนือ<br>มัดจุกใหญ่<br>ขายส่ง ตลาด กทม.           | 2563     | 58.86 | 42.50 | 42.50 | 42.50 | 46.39 | 61.79 | 72.50 | 72.50 | 72.50 | 72.50  | 91.58       | 113.50 | 65.80  |
|  | 2564     | 70.50 | 27.78 | 25.00 | 25.00 | 25.00 | 33.10 | 35.00 | 35.00 | 51.67 | 65.00  | 70.91       | 80.00  | 45.33  |
|  | 2565     | 66.00 | 44.34 | 30.68 | 27.50 | 30.92 | 47.26 | 67.50 | 76.14 | 82.50 | 91.97  | 102.50      | 102.50 | 64.15  |
|  | 2566     | 57.26 | 40.92 | 37.50 | 38.97 | 52.25 | 73.45 | 78.55 | 82.50 | 90.83 | 102.50 | (27 ต.ค.66) | -      | 65.47  |

# หอมหัวใหญ่

ประจำสัปดาห์ที่ 4 ของเดือนตุลาคม 2566 (24 - 27 ต.ค. 66)

| รายการ                                | 2562/63  | 2563/64                 | 2564/65  | 2565/66* | % r       |
|---------------------------------------|--|-------------------------|----------|----------|-----------|
| ผลผลิต (ตัน)                          | 42,626   | 34,797                  | 33,507   | 29,402   | -12.25    |
| ช่วงผลผลิตออกสู่ตลาด                  | ธ.ค.-เม.ย. (ออกมาก ก.พ. : 31.64% , มี.ค. : 41.14%)   |                         |          |          |           |
| แหล่งผลิตสำคัญ                        | เชียงใหม่ (65.57%) เชียงราย (25.91%)<br>นครสวรรค์ (4.82%) กาญจนบุรี (2.86%)  |                         |          |          |           |
| พื้นที่ปลูก (ไร่)                     | 10,549   | 8,800                   | 9,118    | 8,021    | -12.03    |
| ผลผลิต/ไร่ (กก.)                      | 4,041  | 3,954                   | 3,675    | 3,666    | -0.24     |
| จำนวนเกษตรกร (ครัวเรือน)              | 4,479  | 3,901                   | 3,706    | na       |           |
| การใช้ (ตัน)                          | 133,816  | 76,614                  | 75,701   | na       |           |
| นำเข้า (หอมสด พิกัด 0703 10 )         | ปี 2563  | ปี 2564                 | ปี 2565  | ปี 2566  |           |
| - ปริมาณ (ตัน)                        | 92,940   | 44,654                  | 48,314   | 53,730   | ม.ค.-ก.ย. |
| - มูลค่า (ล้านบาท)                    | 635.79   | 532.66                  | 596.68   | 511.27   |           |
| ส่งออก (หอมสด พิกัด 0703 10 )         |  |                         |          |          |           |
| - ปริมาณ (ตัน)                        | 2,751  | 3,972                   | 7,614    | 749      | ม.ค.-ก.ย. |
| - มูลค่า (ล้านบาท)                    | 57.13  | 53.69                   | 122.46   | 27.81    |           |
| ประเทศที่ส่งออก ปี65                  | ญี่ปุ่น (56%) กัมพูชา (19%) ศรีลังกา (7%)  |                         |          |          |           |
| ประเทศที่ไทยนำเข้า ปี65               | จีน (42%) ออสเตรเลีย (33%) เมียนมาร์ (11%)   |                         |          |          |           |
| การจับกุมการลักลอบนำเข้า              |  |                         |          |          |           |
| - จำนวน (ราย)                         | 105  | 130                     | 125      | 40       | ม.ค.-ก.ย. |
| - ปริมาณ (ตัน)                        | 46.92  | 136.58                  | 52.72    | 79.09    |           |
| - มูลค่า (ล้านบาท)                    | 0.89   | 4.16                    | 2.05     | 1.36     |           |
| ราคา (บาท/กก.)                        | สัปดาห์นี้ (27 ต.ค.66)   | สัปดาห์ก่อน (20 ต.ค.66) | เพิ่ม/ลด |          |           |
| เบอร์ 1                               | -  | -                       |          |          |           |
| ราคาขายส่ง-ขายปลีกตลาด กทม. เบอร์ 0-1 |  |                         |          |          |           |
| ขายส่ง - หอมภาคเหนือ                  | -  | -                       |          |          |           |
| ขายส่ง - หอมห้องเย็น                  | 32.50  | 32.50                   |          |          |           |
| ขายปลีก-หอมภาคเหนือ                   | -  | -                       |          |          |           |
| ขายปลีก-หอมห้องเย็น                   | 45.00  | 45.00                   |          |          |           |
| สถานการณ์                             | <p>- เกษตรกรเก็บเกี่ยวผลผลิตเสร็จสิ้นแล้ว โดยภาครัฐได้ดำเนินการเชื่อมโยงซื้อขายล่วงหน้า และเร่งกระจายผลผลิตออกนอกแหล่งผลิต รวมทั้งกระจายเข้าสู่ร้านค้าธงฟ้า รถโมบายและสถานีบริการน้ำมัน ทำให้ปีนี้ราคาเคลื่อนไหวอยู่ในเกณฑ์ดี</p> <p>- สำหรับผลผลิตฤดูกาลใหม่ ปี 2566/67 คาดว่าจะเริ่มออกสู่ตลาดในช่วงปลายเดือน ธ.ค.66 เป็นต้นไป</p> |                         |          |          |           |

**1. การนำเข้าตามพันธกรณีระหว่างประเทศ**

- WTO มติ ครม. (29 ธ.ค.63) เห็นชอบเปิดตลาดหอมหัวใหญ่ ปี 2564-2566 ตามข้อผูกพัน WTO สำหรับหอมหัวใหญ่ ในโควตา (หอมผง/ไม่ผง) 764 ตัน ภาษี 27% นอกโควตา 142% เมล็ดพันธุ์ ในโควตา 3.15 ตัน ภาษี 30% (เก็บจริง 0) นอกโควตา ภาษี 218% โดยให้ขุมนุสสรณ์หอมหัวใหญ่แห่งประเทศไทย จำกัด เป็นผู้บริหารการนำเข้า ภายใต้การกำกับดูแลของคณะกรรมการจัดการการผลิตและการตลาดกระเทียมฯ
- AFTA ตั้งแต่ 1 ม.ค.53 ภาษ้นำเข้าทั้งหมดหัวใหญ่และเมล็ดพันธุ์ลดลง ร้อยละ 5 เหลือ 0 ไม่จำกัดปริมาณนำเข้า โดยกำหนดหลักเกณฑ์การออกหนังสือรับรองและเงื่อนไขการนำเข้า (1) เป็นนิติบุคคลที่ขึ้นทะเบียนเป็นผู้นำเข้าหอมหัวใหญ่และเมล็ดพันธุ์หอมหัวใหญ่ไว้กับ คต. เป็นรายปี (2) ให้นำเข้าเฉพาะกรณีใช้ในกิจการตนเองในปริมาณที่ไม่เกินปริมาณที่ระบุไว้ในแผนการนำเข้า (3) ต้องนำเข้าช่วงเดือน ส.ค.-ต.ค. ของแต่ละปี และ (4) ให้นำเข้าทางด้านศุลกากรที่มีด่านตรวจพืชและด่านอาหารและยาหรือมีเจ้าหน้าที่ที่มีอำนาจของด่านดังกล่าวปฏิบัติหน้าที่

**2. การบริหารจัดการ**

- กำหนดให้หอมหัวใหญ่เป็นสินค้าควบคุม โดยคณะกรรมการกลางว่าด้วยราคาสินค้าและบริการ (กกร.) ได้ออกประกาศ (1 ก.ค. 66) ควบคุมการขนย้ายหอมหัวใหญ่ที่นำเข้าจากต่างประเทศ ปี 2566 ตั้งแต่ 400 กก.ขึ้นไป โดยทางบกหรือทางทะเล เข้าหรือออกจากจังหวัดที่กำหนด 52 จังหวัด ต้องขออนุญาตขนย้าย
- เข้มงวดตรวจสอบการลักลอบนำเข้าร่วมกับหน่วยงานที่เกี่ยวข้อง โดยเฉพาะในช่วงผลผลิตออกสู่ตลาด
- มติคณะอนุกรรมการจัดการการผลิตและการตลาดกระเทียม หอมแดง หอมหัวใหญ่ และมันฝรั่ง
  - กรมศุลกากรติดตาม ตรวจสอบ และเข้มงวดการลักลอบนำเข้า การประเมินราคา และการตรวจปล่อยสินค้า รวมทั้งให้นำแบบขออนุญาตขนย้ายตามประกาศ กกร. เป็นเอกสารประกอบการตรวจปล่อยสินค้าออกจากด่านฯ
  - กรมส่งเสริมสหกรณ์และกระทรวงพาณิชย์ ช่วยระบายนผลผลิตออกนอกแหล่งผลิต
- เชื่อมโยงการซื้อขายระหว่างผู้ประกอบการ ผู้รวบรวมส่งห้างค้าปลีก-ค้าส่งกับกลุ่มเกษตรกร โดยใช้สัญญาข้อตกลงมาตรฐานของกรมการค้าภายใน
- โครงการบริหารจัดการการตลาดพืชหัว ปี 2566 เป้าหมาย 27,000 ตัน วงเงิน 70,658,000 บาท (กระเทียม 13,000 ตัน หอมหัวใหญ่ 6,500 ตัน หอมแดง 7,500 ตัน)

ราคาหอมหัวใหญ่ ปี 2563 - 2566

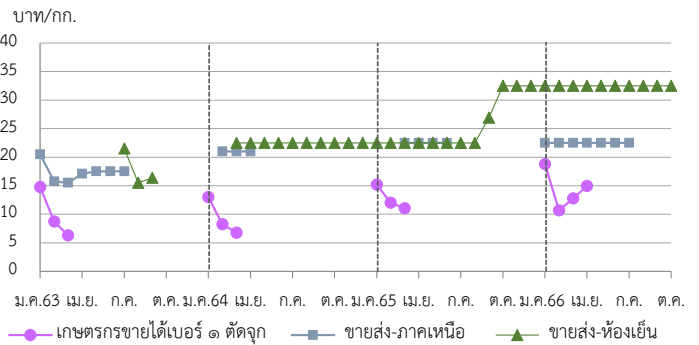

| ราคา (บาท/กก.)                        | ปี/เดือน | ม.ค.  | ก.พ.  | มี.ค. | เม.ย. | พ.ค.  | มิ.ย. | ก.ค.  | ส.ค.  | ก.ย.  | ต.ค.  | พ.ย.  | ธ.ค.  | เฉลี่ย |
|---------------------------------------|----------|-------|-------|-------|-------|-------|-------|-------|-------|-------|-------|-------|-------|--------|
| เกษตรกรขายได้ * เบอร์ 1 (สดก.)        | 2563     | 14.75 | 8.74  | 6.30  | -     | -     | -     | -     | -     | -     | -     | -     | -     | 9.06   |
|                                       | 2564     | 13.00 | 8.25  | 6.75  | -     | -     | -     | -     | -     | -     | -     | -     | -     | 8.66   |
|                                       | 2565     | 15.21 | 12.02 | 11.03 | -     | -     | -     | -     | -     | -     | -     | -     | -     | 12.31  |
|                                       | 2566     | 18.79 | 10.68 | 12.79 | 14.97 | -     | -     | -     | -     | -     | -     | -     | -     | 13.20  |
| เกษตรกรขายได้ * คละ (สดก.)            | 2563     | -     | -     | -     | -     | -     | -     | -     | -     | -     | -     | -     | -     | -      |
|                                       | 2564     | -     | -     | 6.47  | -     | -     | -     | -     | -     | -     | -     | -     | -     | 6.47   |
|                                       | 2565     | -     | -     | 5.00  | -     | -     | -     | -     | -     | -     | -     | -     | -     | 5.00   |
|                                       | 2566     | 16.00 | 16.00 | 10.00 | -     | -     | -     | -     | -     | -     | -     | -     | -     | 13.69  |
| ขายส่งตลาด กทม. เบอร์ 0-1 หอมภาคเหนือ | 2563     | 20.50 | 15.76 | 15.50 | 17.12 | 17.50 | 17.50 | 17.50 | -     | -     | -     | -     | -     | 17.34  |
|                                       | 2564     | -     | 21.00 | 21.00 | 21.00 | 21.00 | 21.00 | 21.00 | -     | -     | -     | -     | -     | 21.00  |
|                                       | 2565     | -     | -     | 22.50 | 22.50 | 22.50 | 22.50 | 22.50 | -     | -     | -     | -     | -     | 22.50  |
|                                       | 2566     | 22.50 | 22.50 | 22.50 | 22.50 | 22.50 | 22.50 | 22.50 | -     | -     | -     | -     | -     | 22.50  |
| ขายส่งตลาด กทม. เบอร์ 0-1 หอมห้องเย็น | 2563     | -     | -     | -     | -     | -     | -     | 21.50 | 15.50 | 16.40 | -     | -     | -     | 17.80  |
|                                       | 2564     | -     | -     | 22.50 | 22.50 | 22.50 | 22.50 | 22.50 | 22.50 | 22.50 | 22.50 | 22.50 | 22.50 | 22.50  |
|                                       | 2565     | 22.50 | 22.50 | 22.50 | 22.50 | 22.50 | 22.50 | 22.50 | 22.50 | 22.50 | 26.94 | 32.50 | 32.50 | 24.54  |
|                                       | 2566     | 32.50 | 32.50 | 32.50 | 32.50 | 32.50 | 32.50 | 32.50 | 32.50 | 32.50 | 32.50 | 32.50 | 32.50 | 32.50  |

\*สำนักงานเศรษฐกิจการเกษตรคาดการณ์ พ.ค.66 เปลี่ยนจากหอมฯ สั้นป่าตองเป็นหอมภาคเหนือ และหอมผ่างเป็นหอมห้องเย็นตามฝ่ายสืบ กองส่งเสริมการค้าสินค้าเกษตร 2 กรมการค้าภายใน

# กาแฟ

## ประจำสัปดาห์ที่ 4 ของเดือนตุลาคม 2566 (24 - 27 ต.ค.66)

| รายการ/ปี   | 2562/63  | 2563/64 | 2564/65 | 2565/66 | % Δ         |
|---|--|---------|---------|---------|-------------|
| สต็อกโลกต้นปี (ล้านตัน)   | 2.17   | 2.31    | 1.98    | 1.89    | -4.55       |
| ผลผลิตโลก (ล้านตัน)   | 10.14  | 10.60   | 9.92    | 10.20   | 2.82        |
| - พันธุ์อาราบิกา (53.00%)   | 5.70   | 6.13    | 5.21    | 5.41    | 3.84        |
| - พันธุ์โรบัสตา (47.00%)  | 4.45   | 4.47    | 4.71    | 4.79    | 1.70        |
| การใช้ของโลก (ล้านตัน)  | 9.76   | 9.74    | 10.10   | 10.10   | -           |
| ผลผลิตไทย (ตัน)   | 22,483   | 21,775  | 18,689  | 15,495  | -17.09      |
| - พันธุ์อาราบิกา (53%)  | 11,205   | 9,087   | 9,135   | 8,662   | -5.18       |
| - พันธุ์โรบัสตา (47%)   | 11,278   | 12,688  | 9,554   | 6,833   | -28.48      |
| การใช้ของไทย (ล้านตัน)  | 0.095  | 0.094   | 0.096   | 0.093   | -3.13       |
| ช่วงออกสู่ตลาด  | ต.ค.- มี.ย. ออกมาก ม.ค. = 40.97% ก.พ. = 26.68% |         |         |         |             |
| แหล่งผลิตโรบัสตา - ภาคใต้ของไทย : ชุมพร (48.13%) ระนอง (14.83%)                       |  |         |         |         |             |
| แหล่งผลิตอาราบิกา - ภาคเหนือของไทย : เชียงใหม่ (36.62%) เชียงราย (35.56%)             |  |         |         |         |             |
| เนื้อที่ให้ผล (ไร่)   | 224,683  | 228,705 | 202,812 | 176,165 | -13.14      |
| ผลผลิตต่อไร่ (กก.)  | 100  | 95      | 92      | 88      | -4.35       |
| จำนวนเกษตรกร (ครัวเรือน)  | 29,761   | 30,969  | 28,535  | N.A.    | -           |
| กรอบ WTO - เมล็ดกาแฟดิบ ในโควตา ปริมาณ 5.25 ตัน ภาษี 30% นอกโควตา 90%                 |  |         |         |         |             |
| - ผลัดกันท์กาแฟ ในโควตา ปริมาณ 134 ตัน ภาษี 40% นอกโควตา 49%                          |  |         |         |         |             |
| กรอบ AFTA เมล็ดกาแฟดิบ ภาษี 5% เมล็ดกาแฟคั่ว ผลัดกันท์กาแฟ ภาษี 0%                    |  |         |         |         |             |
| การนำเข้า (เมล็ดกาแฟ)   | 2563   | 2564    | 2565    | 2566    |             |
| - ปริมาณ (ตัน)  | 59,650   | 58,609  | 61,982  | 36,486  | } ม.ค.-ก.ย. |
| - มูลค่า (ล้านบาท)  | 3,141  | 3,607   | 5,424   | 3,648   |             |
| ประเทศที่ไทยนำเข้า (ปี 65) เวียดนาม (91%) ลาว (8%) อื่น ๆ (1%)                        |  |         |         |         |             |
| การส่งออก (เมล็ดกาแฟ)   |  |         |         |         |             |
| - ปริมาณ (ตัน)  | 291  | 377     | 374     | 222     | } ม.ค.-ก.ย. |
| - มูลค่า (ล้านบาท)  | 60   | 76      | 75      | 67      |             |
| ประเทศที่ไทยส่งออก (ปี 65) ญี่ปุ่น (26%) สหรัฐ (19%) แคนาดา (10%) อื่นๆ (45%)         |  |         |         |         |             |
| ที่มา : (1) ผลผลิตโลก , การใช้ของโลก : USDA (2) ผลผลิตไทย, ต้นทุน,การใช้ของไทย : สศก. |  |         |         |         |             |
| (3) นำเข้า - ส่งออก : กรมศุลกากร  |  |         |         |         |             |

**สถานการณ์**

ผลผลิตกาแฟฤดูกาล ปี 2566/67 คาดว่าเกษตรกรจะเริ่มเก็บเกี่ยวผลผลิตและผ่านกระบวนการตากแห้ง สี เพื่อแปรรูปเป็นสารกาแฟและทยอยจำหน่ายออกสู่ตลาดประมาณปลายเดือน พฤศจิกายน 2566 เป็นต้นไป

| การเคลื่อนไหวของราคา (ราคาเฉลี่ย) | สัปดาห์นี้  |             |     | สัปดาห์ก่อน |             |     |
|-----------------------------------|-------------|-------------|-----|-------------|-------------|-----|
|                                   | สัปดาห์นี้  | สัปดาห์ก่อน | % Δ | สัปดาห์ก่อน | สัปดาห์ก่อน | % Δ |
| เกษตรกรขายได้ (สศก.)              | (27 ต.ค.66) | (20 ต.ค.66) |     |             |             |     |
| - สารกาแฟคละ_โรบัสตา              | -           | -           | -   | -           | -           | -   |
| - สารกาแฟ_อาราบิกา                | -           | -           | -   | -           | -           | -   |

| ตลาดโลก (ลอนดอน)                 |       |       |       |
|----------------------------------|-------|-------|-------|
| - เมล็ดกาแฟโรบัสตา (ณ 26 ต.ค.66) | 89.98 | 85.62 | 5.09% |

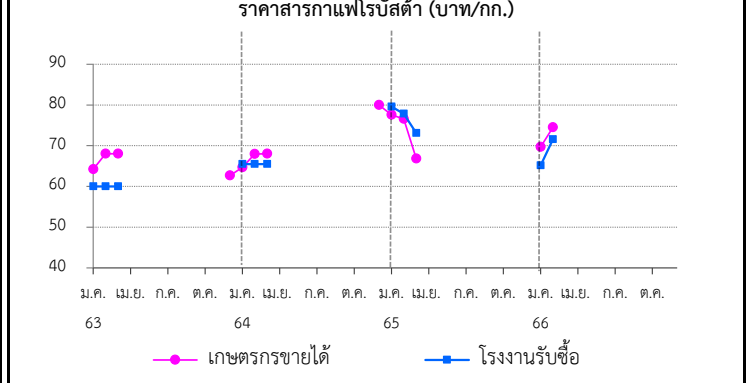

### การเปิดตลาดสินค้ากาแฟตามข้อตกลงเขตการค้าเสรีอาเซียน (AFTA)

ภายใต้เงื่อนไขและการกำกับดูแลของคณะกรรมการพืชสวนดังนี้

- 1) ให้นำเข้าเมล็ดกาแฟเพื่อใช้เป็นวัตถุดิบในการแปรรูปเท่านั้น ห้ามจำหน่ายจ่าย โอน เป็นวัตถุดิบในประเทศ
- 2) ช่วงเวลาการนำเข้าเดือน มี.ค.-ธ.ค. เพื่อใช้ในประเศและผลิตเป็นผลัดกันท์ เพื่อส่งออก
- 3) ผู้นำเข้าต้องมีประวัติการรับซื้อภายในประเทศย้อนหลัง มีเอกสารแสดงการเป็นโรงงานแปรรูปเกี่ยวกับกาแฟ และมีส่วนสนับสนุนช่วยเหลือเกษตรกรชาวสวนกาแฟด้วย
- 4) ให้ผู้ที่มีสิทธินำเข้าเมล็ดกาแฟรับซื้อเมล็ดกาแฟในประเทศในฤดูกาลถัดไปเป็นปริมาณไม่น้อยกว่าหรือเท่ากับปริมาณที่นำเข้าจริง หรือตามปริมาณเมล็ดกาแฟที่มีจริงในประเทศ โดยจะต้องรับซื้อตามราคาตลาดโลก หรือหากราคาตลาดโลกตกต่ำ ให้รับซื้อ ในราคาไม่น้อยกว่า 63 บาท/กก.

| ราคา (บาท/กก.)   | ปี/เดือน             | ม.ค.  | ก.พ.  | มี.ค. | เม.ย. | พ.ค.  | มิ.ย. | ก.ค.  | ส.ค.  | ก.ย.  | ต.ค.  | พ.ย.        | ธ.ค.  | เฉลี่ย |       |
|------------------|----------------------|-------|-------|-------|-------|-------|-------|-------|-------|-------|-------|-------------|-------|--------|-------|
| เกษตรกรขายได้    | 2563                 | 64.24 | 68.00 | 68.00 | -     | -     | -     | -     | -     | -     | -     | -           | 62.67 | 66.54  |       |
|                  | สารกาแฟคละ (โรบัสตา) | 2564  | 64.66 | 67.96 | 68.00 | -     | -     | -     | -     | -     | -     | -           | 80.00 | 68.37  |       |
|                  | (สศก.)               | 2565  | 77.56 | 76.58 | 66.83 | -     | -     | -     | -     | -     | -     | -           | 66.75 | 72.97  |       |
|                  | 2566                 | 69.71 | 74.52 | -     | -     | -     | -     | -     | -     | -     | -     | -           | -     | 72.57  |       |
| โรงงานรับซื้อ    | 2563                 | 60.00 | 60.00 | 60.00 | -     | -     | -     | -     | -     | -     | -     | -           | -     | 60.00  |       |
|                  | (เกรดดี)             | 2564  | 65.50 | 65.50 | 65.50 | -     | -     | -     | -     | -     | -     | -           | -     | 65.50  |       |
|                  | จ.ชุมพร              | 2565  | 79.60 | 77.83 | 73.13 | -     | -     | -     | -     | -     | -     | -           | -     | 76.85  |       |
|                  | (เนสท์เล่)           | 2566  | 65.18 | 71.56 | -     | -     | -     | -     | -     | -     | -     | -           | -     | 68.37  |       |
| ตลาดโลก (ลอนดอน) | 2563                 | 40.78 | 40.55 | 40.44 | 38.94 | 38.29 | 37.45 | 39.83 | 44.23 | 44.41 | 40.76 | 42.30       | 41.49 | 40.79  |       |
|                  | (โรบัสตา)            | 2564  | 40.52 | 41.53 | 43.33 | 44.05 | 47.44 | 51.61 | 57.89 | 62.27 | 69.41 | 71.86       | 74.24 | 78.78  | 56.91 |
|                  | 2565                 | 75.39 | 73.29 | 71.22 | 71.10 | 71.71 | 72.98 | 72.06 | 78.47 | 82.47 | 77.66 | 67.18       | 65.52 | 73.25  |       |
|                  | 2566                 | 64.09 | 71.05 | 71.77 | 81.44 | 87.08 | 93.71 | 89.13 | 87.77 | 89.16 | 89.98 | (26 ต.ค.66) | -     | 82.52  |       |



# สุกร

ประจำสัปดาห์ที่ 4 ต.ค. 66 (วันที่ 24 - 27 ต.ค. 66)

|   | 2562   | 2563      | 2564      | 2565    | 2566    | % Δ            |  |
|---|--|-----------|-----------|---------|---------|----------------|--|
| <b>ผลผลิตไทย</b>  |  |           |           |         |         |                |  |
| - สุกรมีชีวิต (ล้านตัว)   | 22.53  | 22.05     | 19.28     | 15.840  | 19.73   | 24.56%         |  |
| - เนื้อสุกร (ล้านตัน)   | 1.69   | 1.65      | 1.45      | 1.19    | 1.63    | 36.97%         |  |
| จำนวนเกษตรกร (ราย)  | 185,688  | 177,908   | 189,152   | 149,575 | 150,343 |                |  |
| <b>ใช้ในประเทศ</b> (ล้านตัว)  | 21.59  | 19.19     | 17.96     | 15.68   | 17.39   |                |  |
| <small>(คำนวณตามประชุมหารือรักษาเสถียรภาพราคาสุกร 30.08.66)</small> |  |           |           |         |         |                |  |
| <b>ส่งออก</b>   |  |           |           |         |         |                |  |
| - เนื้อสุกร (ตัน)   | 15,155   | 34,637    | 19,712    | 5,895   | 3,513   | (ม.ค.-ส.ค. 66) |  |
| มูลค่า (ล้านบาท)  | 2,836  | 4,966     | 2,894     | 1,351   | 744     |                |  |
| - สุกรมีชีวิต (ตัว)   | 750,061  | 2,424,004 | 1,053,622 | 4,383   | 99,852  | (ม.ค.-ส.ค. 66) |  |
| มูลค่า (ล้านบาท)  | 3,571  | 15,862    | 7,218     | 80      | 624     |                |  |
| <b>ประเทศคู่ค้า</b>   | สุกรมีชีวิต (ปี 66) : พม่า (78%) ลาว (19%) กัมพูชา (3%)                        |           |           |         |         |                |  |
|   | เนื้อสุกร (ปี 65) : ญี่ปุ่น (42%) ฮองกง (41%) กัมพูชา (12%) พม่า (3%) ลาว (2%) |           |           |         |         |                |  |
| <b>นำเข้า</b>   |  |           |           |         |         |                |  |
| - เนื้อสุกร (ตัน)   | 408  | 1,801     | 348       | 405     | 200     | (ม.ค.-ส.ค. 66) |  |
| มูลค่า (ล้านบาท)  | 104  | 287       | 102       | 112     | 67      |                |  |
| <b>มูลค่าผลผลิต</b> (ล้านบาท)                                       | 154,890  | 167,300   | 139,107   | 157,921 | 117,256 | (ม.ค.-ก.ย.66)  |  |
| <b>แหล่งผลิตสำคัญ</b>   | 1.ราชบุรี (16.36%) 2.สุพรรณบุรี (4.50%) 3.ชลบุรี (3.99%)                       |           |           |         |         |                |  |
|   | 4.ลพบุรี (3.92%) 5.พัทลุง (3.84%)  |           |           |         |         |                |  |
| <b>ชี้แจง</b>   | 1) ผลผลิตไทย/ใช้ในประเทศ : กรมปศุสัตว์ 2) นำเข้า - ส่งออก : กรมศุลกากร         |           |           |         |         |                |  |
|   | 3) ต้นทุนการผลิต / แหล่งผลิตสำคัญ : สศก.                                       |           |           |         |         |                |  |
|   | 4) มูลค่าผลผลิต : ปริมาณผลผลิต x ราคาเฉลี่ยรายปี                               |           |           |         |         |                |  |

**• แนวทาง/มาตรการกำกับดูแล และแก้ไขปัญหา**

- **แนวทาง/มาตรการ - คน :**
  - (17-20 ม.ค.66) โครงการพาณิชย์ ลดราคา! ช่วยประชาชน LOT 23 เทศกาลตรุษจีน ปิระตาย
  - (22 ต.ค.-20 ธ.ค.65 เพิ่มเดิมถึง 31 มี.ค. 66) โครงการ Mobile พาณิชย์ลดค่าครองชีพประชาชน คาราวานพาณิชย์...ลดราคา! ช่วยประชาชน สินค้าราคาประหยัด เนื้อหมู ไก่ ไข่ สินค้าอุปโภคบริโภค จำหน่ายเนื้อแดงราคา กก.ละ 150 บาท
  - (3 มี.ค. 66) ประชุมหารือการแก้ไขราคาสุกรร่วมกับพณ.ทุกจังหวัด ในการกำกับดูแลราคาจำหน่ายปลีก เนื้อสุกรให้สอดคล้องกับราคาสุกรมีชีวิตหน้าฟาร์ม
  - (8 มี.ค. 66) ประชุมหารือสถานการณ์ราคาสุกร ร่วมกับ ปศ. ส.หมู ห้าง broker มติให้ติดตามราคาขายปลีก ให้สอดคล้องกับราคาสุกรมีชีวิต และแต่งตั้งคณะทำงานเฉพาะกิจติดตามสถานการณ์ราคาและปริมาณสุกร
  - (3 ก.ค. 66) ประชุมหารือแนวทางแก้ไขปัญหาสุกรร่วมกับ ส.หมู ทุกภาค
- **มาตรการกฎหมาย-กกร. (1 ก.ค. 65)**
  - กำหนดให้ผู้ครอบครอง สุกรมีชีวิต 500 ตัวขึ้นไป สำหรับซากสุกร 5,000 กก. ขึ้นไป
    1. ให้แจ้งปริมาณการเลี้ยง/ซื้อ/จำหน่าย/ส่งออก/คงเหลือ ราคา สถานที่เก็บ/เลี้ยง ภายในวันที่ 10 มค 65
    2. จัดทำบัญชีคุมแสดงปริมาณการเลี้ยง/ซื้อ/จำหน่าย/คงเหลือ ราคาซื้อ/จำหน่าย ชื่อ/ที่อยู่ผู้ซื้อ-ผู้ขาย เป็นรายวันไว้ ณ สถานประกอบการ โดยจัดทำให้แล้วเสร็จ ภายใน 3 วัน
- **กลไกคณะกรรมการนโยบายพัฒนาสุกรและผลิตภัณฑ์**
  - โดยมี รมว.กษ. เป็นประธาน อธ.คน. เป็นกรรมการ ปศ. เป็นเลขานุการ
  - คณะอนุกรรมการวิเคราะห์การผลิตและการตลาดสุกร (22 ส.ค. 66) พิจารณาทบทวนประสิทธิภาพการผลิต - จากเดิม 19.63 ล้านตัว เป็น 22.12 ล้านตัว
  - ประชุมหารือเสถียรภาพราคาสุกร (30.08.66) ร่วมกับ ปศ. ผู้ผลิตรายใหญ่ 20 ราย ร่วมพิจารณามาตรการจัดการปริมาณผลผลิตสุกรที่ออกสู่ตลาดมากกว่าความต้องการวันละ 6,000 ตัว โดยมีมาตรการ 3 แนวทาง
    - 1) ลดจำนวนลูกสุกร 2) ขยายช่องทาง/อำนาจความสะดวกในการส่งออก 3) ขอความร่วมมือปลดแม่พันธุ์สุกร

**สถานการณ์**

- ปริมาณผลผลิตออกสู่ตลาดเพียงพอกับความต้องการบริโภค ภาวะการค้าและความต้องการบริโภคเริ่มฟื้นตัวรับเทศกาลงานบุญกฐินหลังออกพรรษา (29 ต.ค. - 30 พ.ย. 66) ส่งผลให้ราคาสุกรมีชีวิตและราคาขายปลีกเนื้อแดง (ไม่ตัดแต่ง) ปรับเพิ่มขึ้นจากสัปดาห์ก่อน กก.ละ 4 บาท และ 5 บาท ตามลำดับ

**แนวโน้ม**

- คาดว่า ปริมาณผลผลิตเพียงพอความต้องการบริโภคของตลาดในประเทศ ราคาสุกรมีชีวิตหน้าฟาร์มและราคาขายปลีกเนื้อสุกร มีแนวโน้มเพิ่มขึ้น

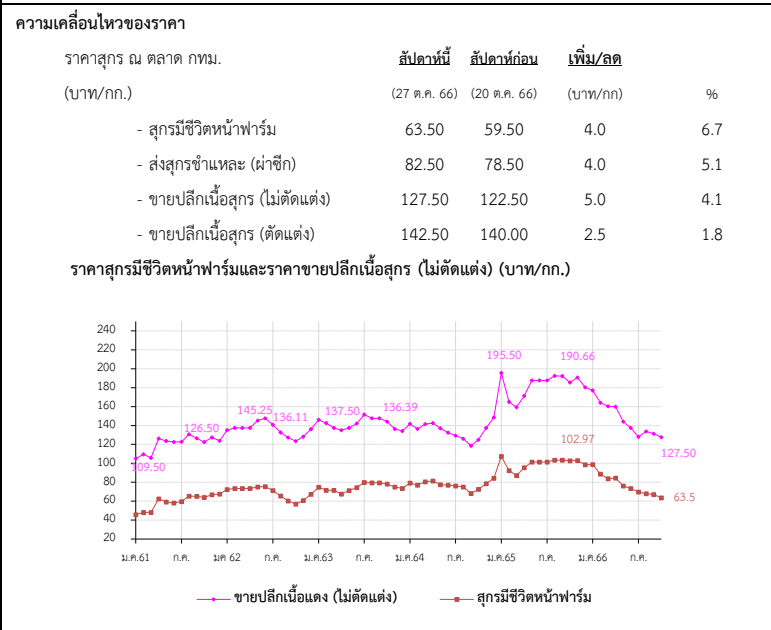

| ราคา (บาท/กก.)                               | ปี   | ม.ค.   | ก.พ.   | มี.ค.  | เม.ย.  | พ.ค.   | มิ.ย.  | ก.ค.   | ส.ค.   | ก.ย.   | ต.ค.   | พ.ย.   | ธ.ค.   | เฉลี่ย |
|--|------|--------|--------|--------|--------|--------|--------|--------|--------|--------|--------|--------|--------|--------|
| สุกรมีชีวิตหน้าฟาร์ม (คน.)                   | 2562 | 72.50  | 73.50  | 73.50  | 73.50  | 75.05  | 75.50  | 71.30  | 65.50  | 60.26  | 56.55  | 60.66  | 67.39  | 68.77  |
|  | 2563 | 74.86  | 70.45  | 71.50  | 67.60  | 71.28  | 74.45  | 79.82  | 79.50  | 79.50  | 78.10  | 75.08  | 73.50  | 74.64  |
|  | 2564 | 79.20  | 77.06  | 80.63  | 81.50  | 77.39  | 76.93  | 76.20  | 74.93  | 68.26  | 72.61  | 78.59  | 84.20  | 77.29  |
|  | 2565 | 107.30 | 92.50  | 87.11  | 94.74  | 100.82 | 101.50 | 101.50 | 103.05 | 103.50 | 102.66 | 102.97 | 98.50  | 99.68  |
|  | 2566 | 98.74  | 88.60  | 83.86  | 84.38  | 76.10  | 76.74  | 69.71  | 68.00  | 67.02  | 63.50  |        |        | 77.67  |
| ขายปลีกเนื้อแดง (ไม่ตัดแต่ง) ตลาด กทม. (คน.) | 2562 | 135.00 | 137.50 | 137.50 | 137.50 | 145.25 | 147.50 | 140.75 | 132.74 | 127.26 | 123.45 | 128.29 | 136.11 | 135.74 |
|  | 2563 | 146.14 | 142.50 | 137.50 | 135.12 | 137.50 | 142.02 | 151.45 | 147.50 | 147.50 | 144.00 | 136.45 | 134.25 | 141.83 |
|  | 2564 | 141.75 | 136.39 | 141.41 | 142.50 | 136.94 | 132.50 | 129.25 | 126.07 | 118.64 | 124.87 | 137.50 | 148.50 | 134.69 |
|  | 2565 | 195.50 | 164.87 | 159.24 | 171.32 | 185.39 | 187.50 | 187.50 | 191.36 | 192.27 | 185.56 | 190.66 | 180.39 | 182.63 |
|  | 2566 | 177.02 | 164.00 | 160.45 | 160.00 | 144.00 | 145.60 | 128.03 | 133.75 | 131.31 | 127.50 |        |        | 147.17 |

# ไถ่เนื้อ

ประจำสัปดาห์ที่ 4 ของเดือนตุลาคม (วันที่ 24 - 27 ต.ค. 66)

|   | 2562   | 2563    | 2564    | 2565      | 2566    | % Δ             |
|---|--|---------|---------|-----------|---------|-----------------|
| <b>ผลผลิต</b>   |  |         |         |           |         | (คาดการณ์)      |
| - ไถ่มีชีวิต (ล้านตัว)  | 1,713  | 1,758   | 1,754   | 1,928     | 1,955   | 1.42            |
| - เนื้อไถ่ (ล้านตัน)  | 2.90   | 2.99    | 3.06    | 3.27      | 3.28    | 0.24            |
| <b>จำนวนเกษตรกร</b> (ราย)   | 32,631   | 31,344  | 31,723  | 31,117    | 31,117  | 0.00            |
| <b>บริโภคในประเทศ</b> (ล้านตัน)   | 2.00   | 2.10    | 2.15    | 2.26      | 2.14    | -5.23           |
| <b>ส่งออก</b>   |  |         |         |           |         |                 |
| - ปริมาณ (ตัน)  | 902,483  | 895,394 | 913,053 | 1,011,278 | 811,410 | (ม.ค.- ก.ย. 66) |
| - มูลค่า (ล้านบาท)  | 105,029  | 103,892 | 102,542 | 141,968   | 104,428 |                 |
| ประเทศคู่ค้า : ญี่ปุ่น (44%) อังกฤษ (17%) จีน(8%) สหภาพยุโรป (9%)   |  |         |         |           |         |                 |
| ประเทศคู่แข่ง : บราซิล สหรัฐอเมริกา สหภาพยุโรป  |  |         |         |           |         |                 |
| <b>นำเข้า</b>   |  |         |         |           |         |                 |
| - ปริมาณ (ตัน)  | 698  | 1,030   | 187     | 87        | 560     | (ม.ค.- ก.ย. 66) |
| - มูลค่า (ล้านบาท)  | 30   | 36      | 12      | 14        | 78      |                 |
| <b>แหล่งผลิตสำคัญ</b>   | 1.ลพบุรี (19.82%) 2.กาญจนบุรี (10.60%) 3.ชลบุรี (9.04%)<br>4.นครราชสีมา (7.75%) 5.ปราจีนบุรี (6.69%) |         |         |           |         |                 |
| <b>ที่มา</b> (1) ผลผลิตไทย/จีนในประเทศ : กรมปศุสัตว์ (2) นำเข้า-ส่งออก : กรมศุลกากร<br>(3) ต้นทุนการผลิต / แหล่งผลิตสำคัญ : ปศ<br>(4) มูลค่าผลผลิต : ปริมาณผลผลิต x ราคาเฉลี่ยรายปี |  |         |         |           |         |                 |

**แนวทาง/มาตรการกำกับดูแล และแก้ไขปัญห**

**แนวทาง/มาตรการ - คน. :**

- (31 พ.ค. และ 14 มิ.ย. 65) คน.ประชุมหารือกับสมาคมผู้ผลิตไถ่เพื่อส่งออกไทย และผู้ประกอบการรายใหญ่ ขอตรึงราคาขึ้นส่วนไถ่หน้าโรงเชือดให้สอดคล้องกับต้นทุนการผลิต รวมทั้งให้เร่งกำลังการผลิตให้เพียงพอความต้องการไม่ให้ขาดแคลน
- (5 ก.ค. 65) คน.ประชุมหารือกับสมาคมผู้ผลิตไถ่เพื่อส่งออกไทย และผู้ประกอบการรายใหญ่ ขอตรึงราคาไถ่เนื้อ ไม่ให้เกินราคาโครงสร้าง

**มาตรการกฎหมาย - กกร. :**

- กำหนดให้ไถ่ เนื้อไถ่ เป็นสินค้าควบคุม (ประกาศ กกร. ฉ. 1 ลว. 19 ม.ค. 66)
- กำหนดให้ผู้เลี้ยง (100,000 ตัว ขึ้นไป) และโรงชำแหละ (กำลังการผลิตวันละ 4,000 ตัว ขึ้นไป) แจ้งปริมาณผลิต-จำหน่าย ราคา สถานที่เลี้ยง/สถานที่เก็บ (ประกาศ กกร. ฉ. 8 ลว. 24 ม.ค. 66)

**ความเคลื่อนไหวของราคา**

| ราคาเฉลี่ยไถ่เนื้อ                    | วันนี้       | สัปดาห์ก่อน  | เพิ่ม/ลด    |
|---------------------------------------|--------------|--------------|-------------|
| ณ ตลาด กทม. (บาท/กก.)                 | (27 ต.ค. 66) | (20 ต.ค. 66) | (บาท/กก.) % |
| - ขายส่ง ไถ่มีชีวิตหน้าฟาร์ม          | 35.50        | 35.50        | - -         |
| - ขายปลีก ไถ่สดทั้งตัว (รวมเครื่องใน) | 72.50        | 72.50        | - -         |
| - ขายปลีก เนื้อไถ่ก้อน สะโพก          | 80.00        | 80.00        | - -         |

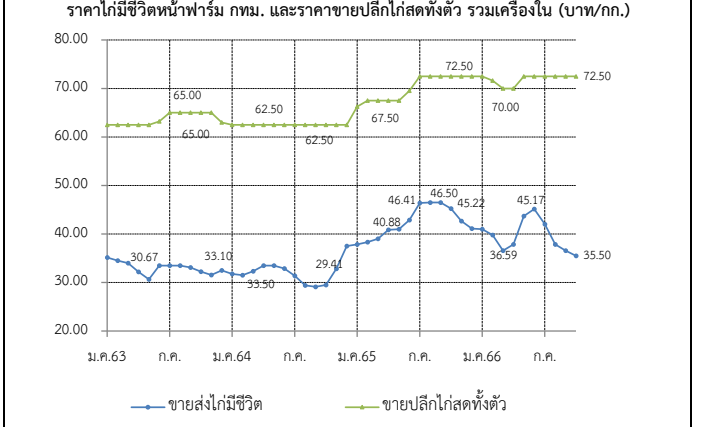

**สถานการณ์**

- ปริมาณผลผลิตออกสู่ตลาดต่อเนื่องใกล้เคียงกับความต้องการบริโภค
- ราคาไถ่มีชีวิตหน้าฟาร์ม และราคาจำหน่ายปลีกไถ่สดทั้งตัว (รวมเครื่องใน) ทรงตัวเท่ากับสัปดาห์ก่อน เฉลี่ยอยู่ที่ 35.50 บ./กก. และ 72.50 บ./กก. ตามลำดับ
- สำหรับราคาขายปลีกชิ้นส่วนไถ่ อาทิ อกถั้ว และอกติดหนัง ปรับลดลงเล็กน้อยจากสัปดาห์ก่อน

**แนวโน้ม**

- คาดว่าแนวโน้มราคาไถ่มีชีวิตหน้าฟาร์มและราคาจำหน่ายปลีกชิ้นส่วนไถ่อาจทรงตัวหรือปรับเพิ่มขึ้นเล็กน้อย เนื่องจากปริมาณผลผลิตที่เริ่มออกสู่ตลาดลดลงจากการชะลอนำไถ่เข้าเลี้ยงของเกษตรกร

| ราคา (บาท / กก.)             | ปี   | ม.ค.  | ก.พ.  | มี.ค. | เม.ย. | พ.ค.  | มิ.ย. | ก.ค.  | ส.ค.  | ก.ย.  | ต.ค.  | พ.ย.  | ธ.ค.  | เฉลี่ย |
|------------------------------|------|-------|-------|-------|-------|-------|-------|-------|-------|-------|-------|-------|-------|--------|
| ขายส่งไถ่มีชีวิต             | 2563 | 35.14 | 34.50 | 34.00 | 32.21 | 30.67 | 33.50 | 33.50 | 33.50 | 33.10 | 32.25 | 31.55 | 32.50 | 33.04  |
| หน้าฟาร์ม กทม. (คน.)         | 2564 | 31.75 | 31.50 | 32.24 | 33.50 | 33.50 | 32.88 | 31.45 | 29.41 | 29.12 | 29.50 | 32.84 | 37.50 | 32.10  |
|                              | 2565 | 37.88 | 38.32 | 39.00 | 40.88 | 41.00 | 42.86 | 46.41 | 46.50 | 46.50 | 45.22 | 42.66 | 41.11 | 42.36  |
|                              | 2566 | 41.00 | 39.80 | 36.59 | 37.88 | 43.70 | 45.17 | 42.00 | 37.88 | 36.57 | 35.50 |       |       | 39.61  |
| ขายปลีกไถ่สดทั้งตัว          | 2563 | 62.50 | 62.50 | 62.50 | 62.50 | 62.50 | 63.21 | 65.00 | 65.00 | 65.00 | 65.00 | 65.00 | 63.00 | 63.64  |
| รวมเครื่องใน ตลาด กทม. (คน.) | 2564 | 62.50 | 62.50 | 62.50 | 62.50 | 62.50 | 62.50 | 62.50 | 62.50 | 62.50 | 62.50 | 62.50 | 62.50 | 62.50  |
|                              | 2565 | 66.25 | 67.50 | 67.50 | 67.50 | 67.50 | 69.52 | 72.50 | 72.50 | 72.50 | 72.50 | 72.50 | 72.50 | 70.06  |
|                              | 2566 | 72.50 | 71.63 | 70.00 | 70.00 | 72.50 | 72.50 | 72.50 | 72.50 | 72.50 | 72.50 |       |       | 71.91  |
| ขายปลีกเนื้อติดสะโพก         | 2563 | 65.23 | 62.50 | 62.50 | 62.50 | 62.50 | 62.50 | 62.50 | 62.50 | 62.50 | 62.50 | 60.92 | 59.50 | 62.35  |
| ตลาด กทม. (คน.)              | 2564 | 62.50 | 62.50 | 62.50 | 62.50 | 62.50 | 64.64 | 65.38 | 64.64 | 61.31 | 62.50 | 65.80 | 67.50 | 63.69  |
|                              | 2565 | 71.75 | 72.63 | 75.00 | 76.47 | 77.50 | 84.17 | 91.56 | 87.27 | 85.00 | 85.00 | 85.00 | 81.97 | 81.11  |
|                              | 2566 | 79.76 | 75.50 | 75.00 | 80.31 | 87.50 | 87.50 | 86.32 | 84.63 | 81.90 | 80.00 |       |       | 81.84  |

# ไข่ไก่

ประจำสัปดาห์ที่ 4 ของเดือนตุลาคม (วันที่ 24 - 27 ต.ค. 66)

|                              | 2562   | 2563    | 2564    | 2565     | 2566     | % Δ            | มาตรการ   |   |
|------------------------------|--|---------|---------|----------|----------|----------------|---|---|
| <b>ผลผลิต</b>                |  |         |         |          | (f)      |                |   |   |
| - แม่ไก่ยืนกรง (ล้านตัว)     | 49.50  | 49.78   | 50.91   | 51.47    | 51.48    | 0.01           | - ประสาน สพจ. ติดตามสถานการณ์ราคาและพฤติกรรมกรงจำหน่ายไข่ไก่ที่เข้าขาย ความผิดตามกฎหมาย เช่น จำหน่ายราคาสูง/ต่ำเกินสมควร และการกักตุนสินค้า                     |   |
| - ปริมาณไข่ไก่ (ล้านฟอง)     | 14,996   | 15,081  | 15,421  | 15,593   | 15,595   | 0.01           | - กำกับดูแลการค้าปลีก ติดตามภาวะการค้าปลีกและราคาขายปลีกในตลาดสด ให้สอดคล้องกับราคาผลผลิตหน้าฟาร์ม รวมทั้งตรวจสอบกำกับดูแลด้านเครื่องชั่ง และการปิดป้ายแสดงราคา |   |
| <b>จำนวนเกษตรกร</b> (ราย)    | 132,996  | 135,588 | 145,237 | 151,325  | 148,367  | -              | - เชื่อมโยงจำหน่ายไข่ไก่ ผ่านจุดจำหน่ายธงฟ้า และกรง Mobile  |   |
| <b>ใช้ในประเทศ</b> (ล้านฟอง) | 14,725   | 14,860  | 15,160  | 15,301   | 15,303   | -              | - ขอความร่วมมือผู้ประกอบการรายใหญ่ตรึงราคาจำหน่ายไข่ไก่คละหน้าฟาร์มให้เหมาะสม   |   |
| <b>ส่งออก</b>                |  |         |         |          |          |                | - การดำเนินมาตรการลดไข่ไก่ในระบบ ของ ปศ. ดังนี้   |   |
| - ปริมาณ (ล้านฟอง)           | 271  | 221     | 260.61  | 292.06   | 310.53   | (ม.ค.-ธ.ค. 66) | - ขอความร่วมมือผู้ประกอบการรายใหญ่ ผลักดันการส่งออกหรือปลดไก่ไข่ยืนกรงก่อนกำหนด รวมจำนวน 65 ล้านฟอง ระหว่างเดือน มี.ค. - เม.ย. 66                               |   |
| - มูลค่า (ล้านบาท)           | 705  | 656     | 800.54  | 1,162.03 | 1,379.24 |                | - ขอความร่วมมือผู้ประกอบการไก่ไข่พันธุ์ (PS) ร่วมกันส่งออกหรือปลดไก่ไข่ยืนกรงก่อนกำหนด รวมจำนวน 78 ล้านฟอง ระหว่างเดือน ก.ย. - ธ.ค. 66                          |   |
| <b>ประเทศคู่ค้า</b> :        | ฮ่องกง (35%) สิงคโปร์ (46%) อื่นๆ 19%                                    |         |         |          |          |                |   | - ขอความร่วมมือผู้เลี้ยงไก่ไข่ปลดไก่ไข่ยืนกรงตามอายุที่เหมาะสม จนถึงสิ้นเดือน ธ.ค. 66 |
| <b>นำเข้า</b>                |  |         |         |          |          |                | <b>การดำเนินงานของ Egg Board 23 ธ.ค. 65</b>   |   |
| - ปริมาณ (ล้านฟอง)           | -  | -       | -       | -        | -        |                | - ใควาทกรนำเข้าเลี้ยงปู่ย่าพันธุ์ไข่ (GP) และแม่พันธุ์ไข่ (PS) ปี 2566 ดังนี้   |   |
| - มูลค่า (ล้านบาท)           | -  | -       | -       | -        | -        |                | 1. แผนการเลี้ยง GP จำนวน 3,870 ตัว  |   |
|                              |  |         |         |          |          |                | 2. แผนการเลี้ยง PS จำนวน 440,000 ตัว และกั้นไว้ที่กรมปศุสัตว์อีก 20,000 ตัว   |   |
|                              |  |         |         |          |          |                | กรณีเกิดปัญหาขาดแคลนพันธุ์สัตว์   |   |
| <b>แหล่งผลิตสำคัญ</b>        | 1.ฉะเชิงเทรา (14%) 2.นครนายก (10%) 3.ชลบุรี (11%)                        |         |         |          |          |                |   |   |
|                              | 4.นครปฐม (7%) 5.อยุธยา (6%)  |         |         |          |          |                |   |   |
| <b>ที่มา</b>                 | (1) ผลผลิตไทย/ใช้ในประเทศ : กรมปศุสัตว์ (2) นำเข้า - ส่งออก : กรมศุลกากร |         |         |          |          |                |   |   |
|                              | (3) ต้นทุนการผลิต / แหล่งผลิตสำคัญ : สศก.                                |         |         |          |          |                |   |   |
|                              | (4) มูลค่าผลผลิต : ปริมาณผลผลิต x ราคาเฉลี่ยรายปี                        |         |         |          |          |                |   |   |

|                  |  |
|------------------|--|
| <b>สถานการณ์</b> | - ปริมาณผลผลิตออกสู่ตลาดอย่างต่อเนื่อง เพียงพอต่อความต้องการบริโภคของประชาชน โดย ปศ.ประมาณการแม่ไก่ยืนกรง ต.ค. ≈ 52.3 ล้านตัว                  |
|                  | คิดเป็นไข่ไก่ ≈ 43.41 ล้านฟอง/วัน มากกว่าความต้องการปกติ ≈ 0.86 ล้านฟอง  |
|                  | บริโภคต่อวัน 42.55 ล้านฟอง (บริโภคภายในประเทศ 41.50 ล้านฟอง/วัน ส่งออก 1.05 ล้านฟอง)   |
|                  | - ราคาไข่ไก่คละหน้าฟาร์มทรงตัวเท่ากับ สัปดาห์ก่อนอยู่ที่ ฟองละ 4.00 บาท และ ราคาขายปลีกเบอร์ 3 ในตลาดสดเขตกรุงเทพฯ อยู่ที่เฉลี่ยฟองละ 4.50 บาท |
|                  | - ภาวะการค้าและความต้องการบริโภคทรงตัว   |
| <b>แนวโน้ม</b>   | - ราคาไข่ไก่มีแนวโน้มทรงตัวหรือปรับตัวลดลงจากสภาพอากาศที่เย็นลงเอื้ออำนวยในการให้ไข่ของไก่ไข่  |

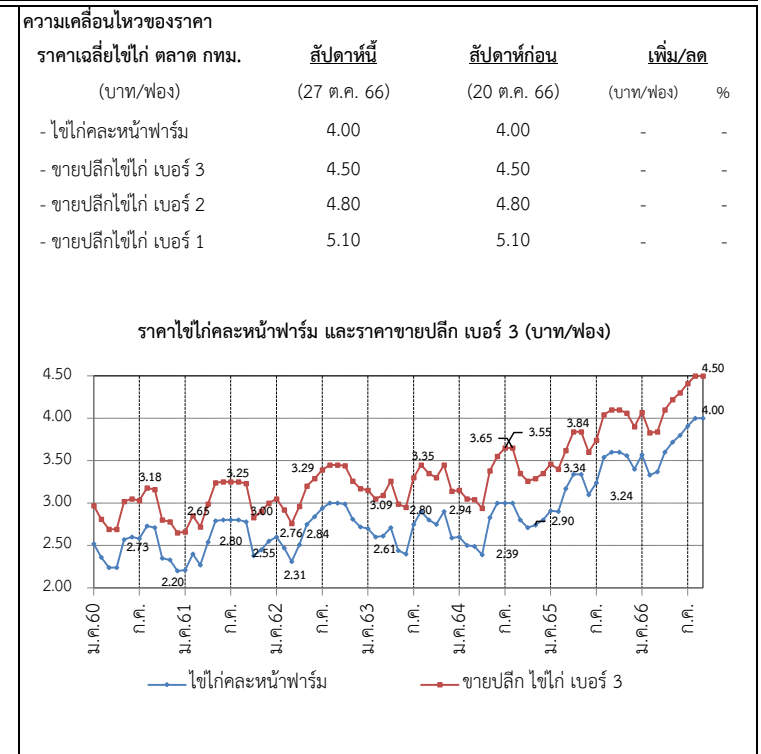

| ราคา (บาท/ฟอง)                        | ปี   | ม.ค. | ก.พ. | มี.ค. | เม.ย. | พ.ค. | มิ.ย. | ก.ค. | ส.ค. | ก.ย. | ต.ค. | พ.ย. | ธ.ค. | เฉลี่ย |
|---------------------------------------|------|------|------|-------|-------|------|-------|------|------|------|------|------|------|--------|
| ไข่ไก่คละหน้าฟาร์ม (คณ.)              | 2561 | 2.21 | 2.40 | 2.27  | 2.54  | 2.79 | 2.80  | 2.80 | 2.80 | 2.78 | 2.38 | 2.45 | 2.55 | 2.56   |
|                                       | 2562 | 2.60 | 2.47 | 2.31  | 2.51  | 2.75 | 2.84  | 2.94 | 3.00 | 3.00 | 2.99 | 2.81 | 2.72 | 2.75   |
|                                       | 2563 | 2.70 | 2.60 | 2.61  | 2.71  | 2.44 | 2.40  | 2.75 | 2.90 | 2.80 | 2.75 | 2.90 | 2.59 | 2.68   |
|                                       | 2564 | 2.60 | 2.50 | 2.49  | 2.39  | 2.83 | 3.00  | 3.00 | 3.00 | 2.95 | 2.71 | 2.74 | 2.80 | 2.75   |
|                                       | 2565 | 2.91 | 2.90 | 3.17  | 3.34  | 3.34 | 3.13  | 3.24 | 3.54 | 3.60 | 3.60 | 3.56 | 3.40 | 3.31   |
|                                       | 2566 | 3.57 | 3.33 | 3.37  | 3.60  | 3.72 | 3.80  | 3.91 | 4.00 | 4.00 | 4.00 | 4.00 |      | 3.73   |
| ขายปลีกไข่ไก่ เบอร์ 3 ตลาด กทม. (คณ.) | 2561 | 2.66 | 2.85 | 2.72  | 2.99  | 3.24 | 3.25  | 3.25 | 3.25 | 3.23 | 2.83 | 2.90 | 3.00 | 3.01   |
|                                       | 2562 | 3.05 | 2.92 | 2.76  | 2.96  | 3.20 | 3.29  | 3.39 | 3.15 | 3.45 | 3.44 | 3.26 | 3.15 | 3.17   |
|                                       | 2563 | 3.15 | 3.05 | 3.09  | 3.26  | 2.99 | 2.95  | 3.30 | 3.45 | 3.35 | 3.30 | 3.45 | 3.14 | 3.21   |
|                                       | 2564 | 3.14 | 3.05 | 3.04  | 2.94  | 3.38 | 3.55  | 3.55 | 3.65 | 3.51 | 3.26 | 3.29 | 3.35 | 3.31   |
|                                       | 2565 | 3.46 | 3.40 | 3.62  | 3.84  | 3.84 | 3.63  | 3.74 | 4.04 | 4.10 | 4.10 | 4.06 | 3.90 | 3.81   |
|                                       | 2566 | 4.07 | 3.83 | 3.87  | 4.10  | 4.22 | 4.30  | 4.41 | 4.50 | 4.50 | 4.50 | 4.50 |      | 4.23   |

# กุ้งขาวแวนนาไม

ประจำสัปดาห์ที่ 4 ของเดือนตุลาคม 2566 (วันที่ 24 ต.ค. - 27 ต.ค. 66)

|   | 2562   | 2563    | 2564    | 2565    | 2566<br>(ม.ค.-ส.ค.66) | ความเคลื่อนไหวของราคา     | สัปดาห์ที่ 4<br>(27 ต.ค. 66) | สัปดาห์ที่ 3<br>(20 ต.ค. 66) | เพิ่ม/ลด   |
|---|--|---------|---------|---------|-----------------------|---------------------------|------------------------------|------------------------------|------------|
| <b>ผลผลิต (ตัน)</b>   | 317,839  | 288,765 | 254,824 | 239,343 | 184,382               | ราคากุ้งขาว ณ ตลาดทะเลไทย |                              |                              |            |
| - กุ้งขาวแวนนาไม (ตัน)                                      | 304,033  | 245,644 | 241,695 | 225,065 | 173,801               | (บาท/กก.)                 |                              |                              |            |
| - กุ้งดำ (ตัน)  | 13,806   | 11,618  | 13,129  | 14,278  | 10,579                | ขนาด - 40 ตัว/กก.         | 175                          | 170                          | 5.00 2.94  |
| <b>การส่งออก (กุ้งแช่เย็นแช่แข็ง, กุ้งเป็น, กุ้งแปรรูป)</b> |  |         |         |         |                       | - 50 ตัว/กก.              | 155                          | 155                          | 0.00 0.00  |
| - ปริมาณ (ตัน)  | 175,195  | 149,485 | 153,171 | 147,451 | 93,714                | - 60 ตัว/กก.              | 130                          | 120                          | 10.00 8.33 |
| แช่เย็นแช่แข็ง (ตัน)  | -  | -       | 77,865  | 66,195  | 38,078                | - 70 ตัว/กก.              | 115                          | 110                          | 5.00 4.55  |
| แปรรูป (ตัน)  | -  | -       | 75,291  | 75,978  | 51,880                | - 80 ตัว/กก.              | 110                          | 105                          | 5.00 4.76  |
| มีชีวิต-ทำพันธุ์ (ตัน)                                      | -  | -       | 15      | 5,278   | 3,775                 | - 90 ตัว/กก.              | 105                          | 100                          | 5.00 5.00  |
| - มูลค่า (ล้านบาท)  | 51,331   | 44,463  | 49,264  | 52,413  | 32,283                | - 100 ตัว/กก.             | 100                          | 95                           | 5.00 5.26  |
| <b>การนำเข้า (กุ้งแช่เย็นแช่แข็ง, กุ้งเป็น, กุ้งแปรรูป)</b> |  |         |         |         |                       |                           |                              |                              |            |
| - ปริมาณ (ตัน)  | 28,270   | 25,061  | 42,565  | 29,609  | 21,643                |                           |                              |                              |            |
| - มูลค่า (ล้านบาท)  | 3,859  | 3,125   | 5,880   | 5,491   | 4,451                 |                           |                              |                              |            |
| <b>แหล่งผลิตสำคัญ</b>                                       | 1. สุราษฎร์ธานี (16 %) 2. ฉะเชิงเทรา (9 %) 3. ตรัง (8%)    |         |         |         |                       |                           |                              |                              |            |
| <b>ประเทศคู่ค้า</b>   | 1. ญี่ปุ่น (27 %) 2. สหรัฐอเมริกา (25 %) 3. จีน (16%)      |         |         |         |                       |                           |                              |                              |            |
| <b>แหล่งนำเข้า</b>  | 1. เอกวาดอร์ (27 %) 2. มาเลเซีย (19 %) 3. อาเจนติน่า (15%) |         |         |         |                       |                           |                              |                              |            |
| <b>ที่มา</b>  | (1) ผลผลิต : กรมประมง (2) ส่งออก - นำเข้า : กรมศุลกากร     |         |         |         |                       |                           |                              |                              |            |

ราคากุ้งขาวแวนนาไม ขนาด 70 ตัว/กก. (บาท/กก.)

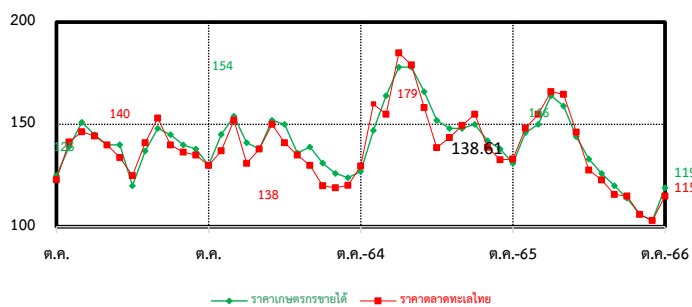

|                                |   |  |   |
|--------------------------------|---|--|---|
| <b>สถานการณ์</b>               | <ul style="list-style-type: none"> <li>- ราคากุ้งขาวแวนนาไมทุกขนาด ยกเว้นขนาด 50 ตัว/กก. ปรับเพิ่มขึ้นจากสัปดาห์ก่อน กก.ละ 5 - 10 บาท ตามความต้องการบริโภค</li> <li>- ปริมาณผลผลิตออกสู่ตลาดอย่างต่อเนื่อง</li> <li>- การส่งออกยังคงชะลอตัวเนื่องจากคำสั่งซื้อลดลงจากประเทศคู่ค้าสำคัญ</li> </ul> | <b>มาตรการด้านตลาด : คน.</b>   | <ul style="list-style-type: none"> <li>● คบท. อนุมัติ (16 มิ.ย. 66) เงินจ่ายขาดวงเงิน 154.50 ล้านบาท เพื่อใช้ในการดำเนินโครงการช่วยเหลือเกษตรกรผู้เลี้ยงกุ้ง ปี 2566 ดังนี้</li> <li>- รัฐช่วยค่าชดเชยราคากุ้งให้เกษตรกรที่เข้าร่วมโครงการ ในอัตรา กิโลกรัมละ ไม่เกิน ๒๐ บาท และค่าบริหารจัดการในส่วนของค่าใช้จ่ายดำเนินการด้านการตลาด แก่เกษตรกรผู้เลี้ยงกุ้งหรือผู้รวบรวมที่เข้าร่วมโครงการ ในอัตรา กิโลกรัมละไม่เกิน 10 บาท</li> </ul>   |
| <b>แนวโน้ม</b>                 | <ul style="list-style-type: none"> <li>- คาดว่าผลผลิตกุ้งในเดือนพฤศจิกายน จะเข้าสู่ตลาดน้อยลงเนื่องจากในช่วงฤดูฝน - ฤดูหนาว เกษตรกรจะลดปริมาณการเลี้ยงลง</li> <li>- การบริโภคภายในประเทศทรงตัว</li> <li>- คาดว่าราคาจะปรับเพิ่มขึ้นเล็กน้อยจากผลผลิตที่เริ่มเข้าสู่ตลาดลดลง</li> </ul>            | <b>ความช่วยเหลือผ่านกลไกคณะกรรมการบริหารกองทุนรวมเพื่อช่วยเหลือเกษตรกร</b> | <ul style="list-style-type: none"> <li>● อนุมัติ (2 ม.ค. 62) เงินจ่ายขาดวงเงิน 314.80 ล้านบาท ให้กรมประมงดำเนินโครงการเพิ่มขีดความสามารถด้านการผลิตและการตลาดกุ้งทะเล ให้การบริโภคภายในประเทศ ปี 2561 (ปี 2561 - 2565) ดำเนินกิจกรรม 1.จัดหาอุปกรณ์ผู้เลี้ยงคุณภาพ 2. เพิ่มประสิทธิภาพการผลิต 3. เพิ่มศักยภาพการบริหารจัดการตลาดบริโภคกุ้งทะเลในประเทศ</li> <li>● อนุมัติ (20 พ.ค. 64) เงินจ่ายขาดวงเงิน 454.50 ล้านบาท ให้กรมประมงดำเนินโครงการลดต้นทุนการผลิตกุ้งทะเลเพื่อเพิ่มขีดความสามารถแข่งขันในอุตสาหกรรมกุ้งทะเล อย่างยั่งยืน ปี 2564 (ปี 2564 - 2570) ดำเนินกิจกรรม 1.ติดตั้งชุดระบบ Solar cell /ระบบควบคุมเครื่องเติมอากาศอัจฉริยะ 2.ปูพลาสติก (PE)</li> </ul> |
| <b>คณะกรรมการที่เกี่ยวข้อง</b> | <ul style="list-style-type: none"> <li>- คณะกรรมการบริหารจัดการห่วงโซ่อุปทานกุ้งทะเลและผลิตภัณฑ์ (Shrimp Board)</li> <li>- คณะทำงานเฉพาะกิจพิจารณาแนวทางฟื้นฟูอุตสาหกรรมกุ้งไทย หลังวิกฤตโควิด เพื่อสร้างความเข้มแข็งให้เกษตรกร</li> </ul>  |  |   |

| ราคากุ้งขาว (บาท/กก.)    | ปี   | ม.ค.   | ก.พ.   | มี.ค.  | เม.ย.  | พ.ค.   | มิ.ย.  | ก.ค.   | ส.ค.   | ก.ย.   | ต.ค.   | พ.ย.   | ธ.ค.   | เฉลี่ย |
|--------------------------|------|--------|--------|--------|--------|--------|--------|--------|--------|--------|--------|--------|--------|--------|
| ราคากุ้งขาว (70 ตัว/กก.) | 2563 | 146.00 | 142.00 | 136.00 | 127.00 | 137.00 | 147.00 | 145.00 | 140.00 | 138.00 | 133.00 | 136.00 | 154.00 | 140.08 |
| ที่เกษตรกรขายได้ : สศก.  | 2564 | 141.00 | 138.00 | 150.00 | 150.00 | 139.00 | 139.00 | 135.00 | 126.00 | 124.00 | 127.00 | 147.00 | 163.00 | 139.92 |
| (เฉลี่ยทั้งประเทศ)       | 2565 | 178.00 | 178.00 | 166.00 | 152.00 | 148.00 | 148.00 | 150.00 | 142.00 | 138.00 | 131.00 | 145.00 | 150.00 | 152.17 |
|                          | 2566 | 164.00 | 159.00 | 144.00 | 133.00 | 126.00 | 120.00 | 114.00 | 106.00 | 103.00 | 119.00 |        |        | 128.80 |
| ราคากุ้งขาว (70 ตัว/กก.) | 2563 | 144.32 | 140.00 | 133.86 | 130.00 | 140.56 | 153.10 | 147.63 | 136.50 | 133.50 | 132.75 | 138.68 | 151.67 | 140.21 |
| ขายส่ง ณ ตลาดทะเลไทย     | 2564 | 130.53 | 138.33 | 146.52 | 141.88 | 132.22 | 139.76 | 119.00 | 126.00 | 120.24 | 129.17 | 153.00 | 169.25 | 137.16 |
|                          | 2565 | 185.00 | 179.12 | 158.20 | 138.61 | 143.61 | 149.52 | 155.00 | 139.00 | 132.73 | 133.00 | 148.16 | 155.00 | 151.41 |
|                          | 2566 | 166.39 | 164.75 | 146.14 | 127.67 | 122.89 | 115.71 | 115.00 | 106.00 | 103.00 | 115.00 |        |        | 128.26 |

## เกลือทะเล

ประจำสัปดาห์ที่ 4 ของเดือนตุลาคม 2566 (วันที่ 24 - 27 ต.ค. 66)

|  |           |         |         |         |          | ความเคลื่อนไหวของราคา |
|--|-----------|---------|---------|---------|----------|-----------------------|
|  |           | 2562    | 2563    | 2564    | 2565     | 2566 (F)              |
| <b>ผลผลิต</b>  | (ตัน)     | 356,283 | 570,205 | 392,765 | 376,668  | 521,807               |
| <b>ใช้ในประเทศ</b>   | (ตัน)     | 435,717 | 578,580 | 380,321 | 261,084  |                       |
| ผลผลิตของแหล่งผลิตสำคัญ : จ.เพชรบุรี สมุทรสาครและสมุทรสงคราม                                       |           |         |         |         |          |                       |
| <b>การส่งออก</b>   |           |         |         |         |          |                       |
| - ปริมาณ   | (ตัน)     | 171,378 | 167,521 | 165,347 | 278,637  | 186,055               |
| - มูลค่า   | (ล้านบาท) | 638.95  | 624.10  | 633.96  | 1,115.48 | 667.57                |
| ประเทศที่ส่งออก : กัมพูชา (32%) เวียดนาม (26%) พม่า (11%) มาเลเซีย (9%) อื่น ๆ (22%) (ม.ค.-ต.ค.66) |           |         |         |         |          |                       |
| <b>การนำเข้า (รวมเกลือทะเล เกลือบริโภค เกลืออื่น ๆ)</b>  |           |         |         |         |          |                       |
| - ปริมาณ   | (ตัน)     | 250,812 | 175,896 | 152,903 | 163,053  | 110,731               |
| - มูลค่า   | (ล้านบาท) | 434.09  | 376.13  | 352.89  | 288.46   | 224.57                |
| ประเทศที่นำเข้า : อินเดีย (90%) ไต้หวัน (4%) นิวซีแลนด์ (2%) อื่น ๆ (4%) (ม.ค.-ต.ค.66)             |           |         |         |         |          |                       |
| <b>มูลค่าผลผลิต</b>  | (ล้านบาท) | 555.38  | 241.55  | 268.56  | 553.60   |                       |
| <b>ที่มา</b> (1) ผลผลิต : กรมส่งเสริมการเกษตร  |           |         |         |         |          |                       |
| (2) ส่งออก - นำเข้า : กรมศุลกากร   |           |         |         |         |          |                       |
| (3) มูลค่าผลผลิต : คำนวณจากปริมาณผลผลิต x ราคาเฉลี่ยรายปี  |           |         |         |         |          |                       |

|               | สัปดาห์ที่ 4 | สัปดาห์ที่ 3 | เพิ่ม/ลด  |     |
|---------------|--------------|--------------|-----------|-----|
|               | (27 ต.ค.66)  | (20 ต.ค.66)  | (บาท/ตัน) | (%) |
| - เพชรบุรี    | 875          | 875          | -         | -   |
| - สมุทรสาคร   | 1,281        | 1,281        | -         | -   |
| - สมุทรสงคราม | 875          | 875          | -         | -   |
|               | <b>1,010</b> | <b>1,010</b> | -         | -   |



|   |   |
|---|---|
| <p><b>สถานการณ์</b></p> <ul style="list-style-type: none"> <li>- เกษตรกรส่วนใหญ่หยุดการทำนาเกลือ เนื่องจากมีฝนตกชุกในแหล่งผลิตเกลือทะเล</li> <li>- ราคาเฉลี่ยเกลือจังหวัดเพชรบุรี สมุทรสาคร และสมุทรสงคราม ราคายังทรงตัวเท่ากับสัปดาห์ก่อน</li> </ul> <p><b>แนวโน้ม</b></p> <ul style="list-style-type: none"> <li>- ราคามีแนวโน้มทรงตัวหรือปรับลดลง เนื่องจากเกษตรกรบางส่วนเร่งระบายผลผลิตที่อยู่บนยุ้งฉาง เพื่อหลีกเลี่ยงความเสียหายที่เกิดจากพายุฝน</li> </ul> | <p><b>มาตรการภาครัฐ</b></p> <ul style="list-style-type: none"> <li>- ปี 2564 มติ คณะกรรมการบริหารกองทุนรวมเพื่อช่วยเหลือเกษตรกร (6 ก.ย. 64) เห็นชอบกรอบวงเงินจากกองทุนรวมเพื่อช่วยเหลือเกษตรกร จำนวน 12.57 ล้านบาท ตามที่กรมส่งเสริมการเกษตรขอรับการสนับสนุน เพื่อดำเนินโครงการแก้ไขปัญหาเกลือทะเลปี 2564 โดยการสนับสนุนเงินจ่ายขาดเพื่อชดเชยส่วนต่างราคา ในอัตราไม่เกินตันละ 250 บาท ให้เกษตรกรที่เข้าร่วมโครงการ ที่มีปริมาณเกลือค้างสต็อกปีการผลิต 2562/63 จำนวน 145 ครัวเรือน และคำดำเนินการของหน่วยงานราชการตามที่จ่ายจริงไม่เกินร้อยละ 3 ของวงเงินดำเนินการ ระยะเวลาโครงการ ก.ย. 64 - ม.ค. 65</li> <li><b>ผล</b> มีเกษตรกรเข้าร่วมโครงการทั้งสิ้น 111 ราย ปริมาณเกลือที่เข้าร่วมโครงการจำนวน 39,841.17 ตัน จำนวนเงินที่ชดเชยจำนวน 9,960,291.75 บาท มีค่าใช้จ่ายในการดำเนินงานจำนวน 116,416 รวมเป็นเงินทั้งสิ้น 10,076,707.75 บาท</li> </ul> |
|---|---|

| ราคาเกลือทะเล ที่เกษตรกรขายได้เฉลี่ย 3 จังหวัด (บาท/ตัน) |       |       |       |       |       |       |       |       |       |       |       |       |        |
|--|-------|-------|-------|-------|-------|-------|-------|-------|-------|-------|-------|-------|--------|
| ปี   | ม.ค.  | ก.พ.  | มี.ค. | เม.ย. | พ.ค.  | มิ.ย. | ก.ค.  | ส.ค.  | ก.ย.  | ต.ค.  | พ.ย.  | ธ.ค.  | เฉลี่ย |
| 2562   | 2,354 | 2,220 | 1,931 | 927   | 821   | 1,147 | 1,309 | 1,266 | 1,260 | 1,219 | 1,068 | 974   | 1,375  |
| 2563   | 833   | 719   | 672   | 629   | 519   | 490   | 505   | 515   | 516   | 568   | 615   | 615   | 600    |
| 2564   | 615   | 531   | 523   | 518   | 526   | 536   | 585   | 706   | 698   | 690   | 693   | 713   | 611    |
| 2565   | 708   | 828   | 1,133 | 1,302 | 1,320 | 1,521 | 1,667 | 1,721 | 1,802 | 1,880 | 1,906 | 1,883 | 1,473  |
| 2566   | 1,883 | 1,768 | 1,652 | 1,354 | 1,128 | 933   | 931   | 1,038 | 964   | 1,010 |       |       | 1,266  |

(27 ต.ค. 66)