

ข่าว
ประจำสัปดาห์ที่ 1 ของเดือนมิถุนายน 2552 (1 - 5 มิย.52)

| | | | | | |
|--|---|---|---------|----------|--------|
| ผลผลิต (ล้านตันข้าวเปลือก) | 2548/49 | 2549/50 | 2550/51 | 2551/52* | Δ % |
| - โลก | 633.971 | 637.376 | 657.298 | 672.197* | 2.27* |
| - ไทย | 30.291 | 29.642 | 32.099 | 31.650 | -1.40 |
| - นาปี | 23.539 | 22.840 | 23.308 | 23.235 | -0.31 |
| - นาปรัง | 6.753 | 6.802 | 8.791 | 8.415 | -4.28 |
| ช่วงออกสู่ตลาด / แหล่งผลิตสำคัญ | | | | | |
| - นาปี | ตค. - กพ. | อุบลราชธานี นครราชสีมา อุตรดิตถ์ เชียงราย | | | |
| - นาปรัง | มีค. - ตค. | สุพรรณบุรี พิษณุโลก นครสวรรค์ พิจิตร | | | |
| พื้นที่เพาะปลูก (ล้านไร่) | 67.677 | 67.616 | 70.187 | 69.824 | -0.52 |
| - นาปี | 57.774 | 57.542 | 57.386 | 57.422 | 0.06 |
| - นาปรัง | 9.903 | 10.074 | 12.801 | 12.402 | -3.12 |
| ผลผลิตเฉลี่ยต่อไร่ (กก.) | 447 | 437 | 447 | 453 | 1.34 |
| - นาปี | 407 | 397 | 406 | 405 | -0.25 |
| - นาปรัง | 682 | 675 | 687 | 679 | -1.16 |
| ต้นทุนการผลิต (บาท/ตัน) | | | | | |
| - ข้าวเปลือกหอมมะลิ | 7,049 | 7,315 | 7,813 | 10,482 | 34.16 |
| - ข้าวเปลือกเจ้า | 4,152 | 4,634 | 4,532 | 6,512 | 43.69 |
| - ข้าวเปลือกเหนียว | 6,429 | 6,515 | 6,680 | 8,887 | 33.04 |
| - ข้าวเปลือกนาปรัง | 4,812 | 5,074 | 6,696 | 6,897 | 3.00 |
| จำนวนครุเรือเกษตรกรรม ปลูกข้าว 3.7 ล้านครุเรือจากเกษตรกรรมทั่วประเทศ | | | | | |
| 5.6 ล้านครุเรือหรือร้อยละ 66 ของครุเรือทั้งหมด | | | | | |
| มูลค่าผลผลิตที่เกษตรกรขายได้ (ปี 2550/51) 258,918 ล้านบาท | | | | | |
| การใช้ภายใน | 15.545 | 15.509 | 16.900 | 16.900 | - |
| การส่งออก (ปีปฏิทิน) | ปี2549 | ปี2550 | ปี2551 | ปี2552 | Δ % |
| ปริมาณส่งออก(ล้านตัน) | 7.420 | 9.557 | 10.015 | 8.5* | -15.13 |
| มูลค่าส่งออก (ล้านบาท) | 97,349 | 123,700 | 200,507 | - | - |
| (ล้าน \$) | 2,553 | 3,594 | 6,100 | 4,505* | -26.15 |
| - ปริมาณส่งออก(ล้านตัน) (ณ 1 มค. - 5 มิย.) | | | 5.191 | 3.723 | -26.28 |
| - เอกชน | | | 5.118 | 3.723 | -27.25 |
| - รัฐบาล | | | 0.073 | - | -100 |
| - มูลค่าส่งออก (ล้านบาท) | | | 87,349 | 72,243 | -17.29 |
| - ประเทศคู่ค้า | ในซีเรีย เบนิน แอฟริกาใต้ ฟิลิปปินส์ มาเลเซีย อิรัก | | | | |
| - ประเทศคู่แข่ง | เวียดนาม สหรัฐ ปากีสถาน อินเดีย | | | | |

สถานการณ์ข้าวนาปรัง ปี 2552 และผลรับจำนำข้าวเปลือกนาปรัง ปี 2552

กระทรวงเกษตรและสหกรณ์คาดว่าพื้นที่เพาะปลูกข้าวนาปรัง ปี 2552 เพิ่มขึ้นจากที่คาดการณ์ไว้จาก 11.292 ล้านไร่ เป็น 12.801 ล้านไร่ และมีผลผลิตเพิ่มขึ้นจาก 7.674 ล้านตันข้าวเปลือก เป็น 8.415 ล้านตันข้าวเปลือก ผลผลิตเฉลี่ย 679 กก./ไร่ ผลผลิตออกสู่ตลาดตั้งแต่เดือน มีค. และจะออกมากในช่วงเดือน มีค.-กค.52 คิดเป็นร้อยละ 89 ของผลผลิตข้าวนาปรัง

มาตรการรับจำนำข้าวเปลือกนาปรัง ปี 2552

กำหนดราคารับจำนำข้าวเปลือกนาปรัง ปี 2552 ณ ความชื้น15% ไว้ตามเกณฑ์ราคา ดังนี้

(1) ข้าวเปลือกเจ้านาปี (ชนิดสีเป็นขาวสาร 25%-100%) ราคาตันละ 10,800 - 12,000 บาท

(2) ข้าวเปลือกเหนียว (คละ, เมล็ดยาว) ราคาตันละ 9,000 , 10,000 บาท

(3) ข้าวเปลือกปทุมธานี (ชนิดสีได้ต้นข้าว 36-42 กรัม) ราคาตันละ 11,400 - 12,000 บาท

เป้าหมาย ปริมาณรับจำนำเพิ่มจาก 4 ล้านตัน เป็น 6 ล้านตันข้าวเปลือก ระยะเวลาโครงการ 16 มีค.51 - ธค.52

ระยะเวลารับจำนำ 16 มีค. - 31 กค.52 ภาคใต้ กค. - กย.52

ระยะเวลาได้ถอน จำนำไปประทวน 4 เดือนนับถัดจากเดือนที่รับจำนำ

ผลรับจำนำข้าวเปลือกนาปรัง ปี 2552 (ตั้งแต่ 16 มีค. - 4 มิย.52)

| ชนิดข้าว | ปริมาณรับจำนำนาปรัง ปี 2552 | | | |
|--------------------|-----------------------------|------------------|------------------|------------------|
| | เปิดจุด | อคส. | อ.ต.ก. | รวม |
| ข้าวเปลือกเจ้า | | 2,269,322 | 953,896 | 3,223,218 |
| ข้าวเปลือกปทุมธานี | | 231,137 | 352,228 | 583,365 |
| ข้าวเปลือกเหนียว | | 19,991 | 1,105 | 21,096 |
| รวม | 510 | 2,520,450 | 1,307,229 | 3,827,679 |

ราคาข้าวสารส่งออก F.O.B. กรุงเทพฯ หน่วย : เหรียญสหรัฐ / ตัน

| ชนิดข้าว | ปี | มค. | กพ. | มีค. | เมย. | พค. | มิย. | กค. | สค. | กย. | ตค. | พย. | ธค. |
|----------|------|-----|-----|------|-------|-------|-------|-----|-----|-----|-----|-----|-----|
| หอมมะลิ | 2550 | 529 | 537 | 551 | 554 | 552 | 553 | 568 | 559 | 563 | 564 | 595 | 621 |
| | 2551 | 672 | 739 | 821 | 1,132 | 1,205 | 1,081 | 991 | 924 | 883 | 820 | 795 | 805 |
| ชั้น 2 | 2552 | 862 | 864 | 865 | 875 | 887 | 902 | | | | | | |
| | 2550 | 321 | 325 | 330 | 327 | 329 | 338 | 345 | 336 | 332 | 336 | 349 | 371 |
| ข้าวขาว | 2551 | 431 | 466 | 567 | 871 | 990 | 872 | 931 | 780 | 764 | 683 | 595 | 582 |
| | 2552 | 607 | 624 | 637 | 592 | 556 | 576 | | | | | | |
| ข้าวขาว | 2550 | 313 | 317 | 321 | 319 | 320 | 329 | 336 | 326 | 323 | 327 | 340 | 362 |
| | 2551 | 418 | 454 | 554 | 857 | 973 | 856 | 814 | 764 | 749 | 667 | 580 | 566 |
| 5% | 2552 | 577 | 595 | 608 | 562 | 526 | 546 | | | | | | |

สถานการณ์ปัจจุบัน / ความคืบหน้าในการดำเนินการ

สถานการณ์ล่าสุด สัปดาห์นี้ข้าวเปลือกมีราคา ดังนี้ ข้าวเปลือกหอมมะลิราคาสูงขึ้นจากตันละ 13,500-14,200 บาท เป็นตันละ 13,500-14,400 บาท ตลาดมีความต้องการซื้อเพิ่มขึ้น ข้าวเปลือกเหนียว 10% เมล็ดยาว ทรงตัวที่ตันละ 7,000-8,000 บาท ข้าวเหนียว ชนิดละราคาทรงตัวที่ตันละ 6,700-7,200 บาท ข้าวเปลือกปทุมธานีทรงตัวที่ตันละ 9,900-10,900 บาท และข้าวเปลือกเจ้า 5% ราคาทรงตัวที่ตันละ 8,900-10,000 บาท ตลาดมีความต้องการซื้อไม่มากนัก

- แนวโน้ม ข้าวนาปรังออกสู่ตลาดมากขึ้น ภาครัฐได้ดำเนินการรับจำนำข้าวเปลือกนาปรัง ส่งผลให้ราคาข้าวเปลือกอยู่ในเกณฑ์ดี

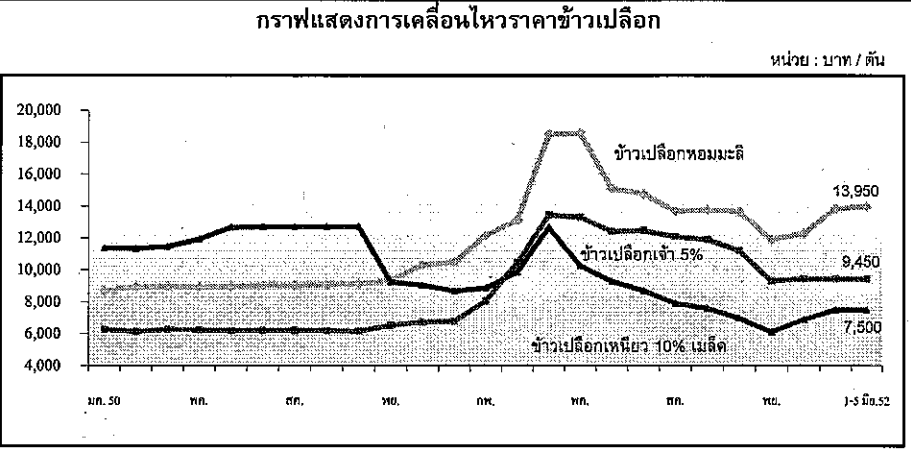

| ราคา (บาท/ตัน) ชนิดข้าวเปลือก | ปี | มค. | กพ. | มีค. | เมย. | พค. | มิย. | กค. | สค. | กย. | ตค. | พย. | ธค. | เฉลี่ย | ครั้งก่อน 25 - 29 พค.52 | ครั้งนี้ 1 - 5 มิย.52 |
|-------------------------------|------|--------|--------|--------|--------|--------|--------|--------|--------|--------|--------|--------|--------|--------|-------------------------|-----------------------|
| ข้าวเปลือกหอมมะลิ (36 กรัม) | 2550 | 8,680 | 8,788 | 8,930 | 8,955 | 8,913 | 8,961 | 9,033 | 9,025 | 9,058 | 9,118 | 9,348 | 10,297 | 9,092 | | |
| | 2551 | 10,500 | 12,175 | 13,108 | 18,497 | 18,576 | 15,111 | 14,758 | 13,658 | 13,761 | 13,649 | 11,910 | 12,276 | 13,998 | | |
| | 2552 | 13,575 | 14,061 | 14,246 | 14,254 | 13,998 | | | | | | | | 14,027 | 13500-14200 | 13500-14400 |
| ข้าวเปลือกเหนียว 10% เมล็ดยาว | 2550 | 11,367 | 11,300 | 11,329 | 11,447 | 11,920 | 12,667 | 12,700 | 12,700 | 12,700 | 12,700 | 9,250 | 9,041 | 11,593 | | |
| | 2551 | 8,691 | 8,860 | 9,862 | 12,664 | 10,279 | 9,293 | 8,698 | 7,903 | 7,582 | 6,991 | 6,120 | 6,902 | 7,504 | | |
| | 2552 | 7,691 | 7,903 | 7,636 | 7,547 | 7,331 | | | | | | | | 7,622 | 7000-8000 | 7000-8000 |
| ข้าวเปลือกเจ้า 5% (ใหม่) | 2550 | 6,268 | 6,320 | 6,137 | 6,268 | 6,230 | 6,192 | 6,200 | 6,200 | 6,190 | 6,156 | 6,538 | 6,746 | 6,287 | | |
| | 2551 | 6,805 | 8,066 | 10,478 | 13,445 | 13,297 | 12,422 | 12,470 | 12,088 | 11,907 | 11,215 | 9,325 | 9,445 | 10,914 | | |
| | 2552 | 10,014 | 10,500 | 9,874 | 9,885 | 9,906 | | | | | | | | 10,036 | 8900-10000 | 8900-10000 |

มันสำปะหลัง

ประจำสัปดาห์ที่ 1 ของเดือนมิถุนายน 2552 (1 มิ.ย. - 5 มิ.ย.52)

| | | | | | | |
|-----------------------------------|--|--------------|--------------|--------------|---------------------------|-------|
| ผลผลิต (ล้านตัน) | 2547/48 | 2548/49 | 2549/50 | 2550/51 | 2551/52 | %Δ |
| โลก | 203.16 | 203.06 | 208.51 | 214.09 | na | na |
| ไนจีเรีย | 38.18 | 38.18 | 39.24 | 40.29 | na | na |
| บราซิล | 23.93 | 26.65 | 27.39 | 28.12 | na | na |
| อินโดนีเซีย | 19.43 | 19.45 | 20.23 | 20.55 | na | na |
| เวียดนาม | 5.57 | 5.70 | 7.81 | 7.00 | na | na |
| ไทย | 16.94 | 22.58 | 26.92 | 25.16 | 29.15 | 15.86 |
| ช่วงผลผลิตออกมา | (พ.ย.-มี.ค.) | 70 % | | | | |
| แหล่งผลิตสำคัญ | นครราชสีมา(24%) กำแพงเพชร(6%) สระแก้ว(5%) ชัยภูมิ(5%)กาญจนบุรี(4%) ฉะเชิงเทรา(4%) | | | | | |
| พื้นที่ปลูก (ล้านไร่) | 6.16 | 6.69 | 7.13 | 7.30 | 8.01 | 9.73 |
| จำนวนเครื่องจักร | 487,088 | 464,956 | 476,352 | 480,484 | na | |
| ผลผลิตเฉลี่ย (ตัน/ไร่) | 2.75 | 3.38 | 3.56 | 3.40 | 3.64 | 7.06 |
| ต้นทุนการผลิต (บาท/กก.) | 0.92 | 0.84 | 0.82 | 1.08 | 1.21 | 12.04 |
| มูลค่าผลผลิต (ล้านบาท) | 25,410 | 29,128 | 29,956 | 36,733 | | |
| การแปรรูป (ล้านตัน) ¹⁾ | | | | | | |
| - มันเส้น+อัดเม็ด | 7.49 | 9.48 | 9.20 | 9.20 | 10.14 | |
| - แป้งมัน | 9.45 | 10.17 | 16.08 | 16.08 | 8.55 | |
| การส่งออก ²⁾ | <u>ปี 48</u> | <u>ปี 49</u> | <u>ปี 50</u> | <u>ปี 51</u> | <u>ปี 52 (ม.ค.-เม.ย.)</u> | |
| - มันเส้น | 2.77 | 3.82 | 2.86 | 1.47 | 0.78 | |
| - อัดเม็ด | 0.26 | 0.39 | 1.65 | 1.56 | 0.09 | |
| - แป้งมัน | 1.60 | 2.31 | 1.94 | 1.88 | 0.65 | |
| - ผลิตภัณฑ์อื่นๆ | 0.34 | 0.34 | 0.43 | 0.35 | 0.17 | |
| ประเทศคู่ค้า | มันเส้น จีน 99% อื่นๆ 1% แป้งมัน อินโดนีเซีย 23% จีน 16% ไต้หวัน 17% ญี่ปุ่น 12% อื่นๆ 32% | | | | | |
| ประเทศคู่แข่ง | เวียดนาม อินโดนีเซีย | | | | | |
| มาตรการส่งออก | กำหนดให้แสดงใบรับรองมาตรฐานสินค้าและขอใบอนุญาตส่งออก (ออกใบอนุญาตให้ผู้ส่งออกไม่จำกัดจำนวน) | | | | | |

สถานการณ์ปี 2550/51
โลก FAO คาดว่าปี 2550/51 จะมีผลผลิต 214.09 ล้านตัน โดยไทยเป็นผู้ผลิตอันดับ 3 แต่เป็นผู้ส่งออกอันดับ 1

ไทย กระทรวงเกษตรและสหกรณ์ พยากรณ์ว่า ในปี 2551/52 มีผลผลิตประมาณ 29.15 ล้านตัน เพิ่มขึ้นจากปีก่อนร้อยละ 15.86 ออกสู่ตลาดมากในช่วงเดือน พ.ย.51 - เม.ย.52

มาตรการปี 2551/52
คณะรัฐมนตรี มีมติเมื่อวันที่ 28 ต.ค.51, 17 ก.พ. และ 7 เม.ย.52 เห็นชอบหลักการโครงการแทรกแซงตลาดมันสำปะหลัง ปี 2551/52 ด้วยการรับจำนำหัวมันสด 13 ล้านตัน เพื่อแปรรูปเป็นมันเส้นและแป้งมัน โดยมีเงื่อนไขรับจำนำจากเกษตรกรไม่เกินรายละ 250 ตัน หรือเป็นวงเงินไม่เกินรายละ 350,000 บาท ระยะเวลาปรับจำนำเดือน พ.ย.51 - เม.ย.52 ราคาปรับจำนำกำหนดราคาเป็นขั้นบันไดจาก กก.ละ 1.80 บาท ในเดือน พ.ย.51 ปรับเพิ่มเดือนละ 0.05 บาท/กก. จนถึงเดือน เม.ย.52 เป็น กก.ละ 2.05 บาท/กก.

ผลการดำเนินโครงการ
ณ วันที่ 5 มิถุนายน 2552

| ประเภท | สมัครเข้าร่วม | จังหวัดรับรอง | ออกสู่อุตสาหกรรม | เปิดจุดรับจำนำ | ไม่ปะทวน | ปริมาณรับจำนำ |
|-----------|---------------|---------------|------------------|-------------------------------------|----------|--|
| โรงแปง | 52 | 52 | 47 | 48 | 254,291 | 3,590,470 |
| สามพัน | 631 | 572 | 526 | 509 | 273,778 | 8,103,458 |
| โกดังกลาง | 304 | - | 336 | มีพื้นที่ 208 หัว แป้งมัน 48 หัว | - | มีพื้นที่ 153,770 หัว แป้งมัน 435,085 ตัน |

มาตรการจัดระบบพิเศษเฉพาะพื้นที่มันสำปะหลังปี 50/51 โดยดำเนินการในพื้นที่ 5 อำเภอในร่อง ใน จ.นครราชสีมา และบุรีรัมย์ อีกทั้งขยายการดำเนินการในเขตภาคเหนือตอนล่าง อ.ชาวมารักษ์บุรี (จ.กำแพงเพชร) และเขตภาคตะวันออก อ.วังสมบูรณ์ (จ.สระแก้ว) โดยดำเนินการด้านจัดระบบการผลิตให้สอดคล้องกับด้านจัดระบบตลาด เพื่อให้แหล่งรองรับผลผลิตของเกษตรกรมีเพียงพอ โดยด้านระบบการตลาดให้การสนับสนุนสินเชื่อแก่เกษตรกรและผู้ประกอบการ เพื่อเพิ่มศักยภาพให้เกษตรกรมีการเพิ่มมูลค่ามันสำปะหลังในพื้นที่ดังกล่าว

สถานการณ์ในประเทศ
ผลผลิตปี 51/52 ออกสู่ตลาดแล้วร้อยละ 92 ผลผลิตออกสู่ตลาดน้อย เนื่องจากเป็นช่วงปลายฤดูการผลิต สภาพอากาศมีฝนตกชุกต่อเนื่อง ส่งผลให้ราคาหัวมันสดปรับตัวสูงขึ้น โดยราคาหัวมันสดในแหล่งผลิต จ.นครราชสีมา (เชื้อแป้ง 25%) กก.ละ 1.32 - 1.42 บาท (คละ) กก.ละ 1.10- 1.15 บาท

สถานการณ์ต่างประเทศ
การส่งออก ช่วงเดือน ม.ค.-เม.ย.52 มันเส้น 0.784 ล้านตัน มูลค่า 3,512 ล้านบาท เพิ่มขึ้นจากช่วงปี 51 (ม.ค.-เม.ย.) ร้อยละ 6 มันอัดเม็ด 0.09 ล้านตัน มูลค่า 509 ล้านบาท จากช่วงปี 51 (ม.ค.-เม.ย.) ลิบเท่าตัว แป้งมัน 0.65 ล้านตัน มูลค่า 7,506 ล้านบาท ลดลงจากปี 51 (ม.ค.-เม.ย.) ร้อยละ 12 ทั้งนี้การส่งออกผลิตภัณฑ์มันเส้นมีการสั่งซื้อจากจีนอย่างต่อเนื่องเนื่องจากสต็อกมันเส้นของเวียดนามลดลงมากและจีนเกิดภาวะแห้งแล้ง ทำให้รัฐสูญเสียรายได้ด้านมันอัดเม็ดการสั่งซื้อจาก EU ยังคงชะลอตัว เนื่องจากหันไปใช้รัฐพิธีอื่นที่มีราคาถูกกว่าเป็นวัตถุดิบทดแทน สำหรับแป้งมันมีการส่งออกชะลอตัว มีการสั่งซื้อน้อย เนื่องจากต้องการสินค้าราคาถูก

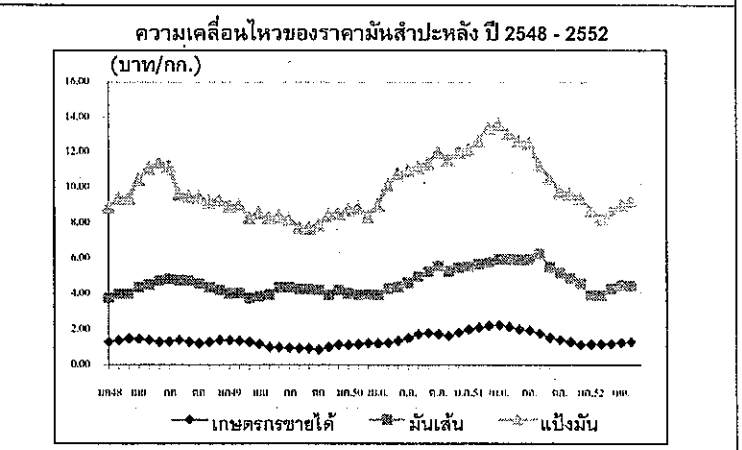

| | ปี | ราคา (บาท/กก.) | | | | | | | | | | | | | |
|-------------------|-----------------------|----------------|-------|-------|-------|-------|-------|-------|-------|-------|-------|-------|-------|--------|-------|
| | | มค. | กพ. | มีค. | เมย. | พค. | มิย. | กค. | สค. | กย. | ตค. | พย. | ธค. | เฉลี่ย | |
| 1) เกษตรกรขายได้ | - เฉลี่ยทั้งประเทศ 1/ | 2549 | 1.38 | 1.36 | 1.30 | 1.18 | 0.99 | 0.99 | 0.96 | 0.94 | 0.94 | 0.86 | 1.00 | 1.13 | 1.09 |
| | 2550 | 1.12 | 1.16 | 1.23 | 1.21 | 1.25 | 1.35 | 1.49 | 1.72 | 1.79 | 1.72 | 1.62 | 1.62 | 1.46 | |
| | 2551 | 1.99 | 2.09 | 2.20 | 2.23 | 2.13 | 2.00 | 1.93 | 1.76 | 1.53 | 1.40 | 1.28 | 1.14 | 1.81 | |
| | 2552 | 1.16 | 1.16 | 1.19 | 1.13 | 1.11 | 1.13 | | | | | | | 1.15 | |
| | - นครราชสีมา 2/ | 2550 | 1.18 | 1.21 | 1.28 | 1.33 | 1.47 | 1.59 | 1.69 | 1.74 | 1.85 | 1.87 | 1.81 | 1.91 | 1.58 |
| | 2551 | 2.06 | 2.22 | 2.33 | 2.33 | 2.18 | 1.96 | 1.97 | 1.78 | 1.62 | 1.46 | 1.41 | 1.38 | 1.89 | |
| | 2552 | 1.22 | 1.20 | 1.18 | 1.25 | 1.30 | 1.37 | | | | | | | 1.25 | |
| | - จ.กาฬสินธุ์ 2/ | 2550 | 1.22 | 1.24 | 1.27 | 1.31 | 1.38 | 1.48 | 1.73 | 1.78 | 1.77 | 1.77 | 1.78 | 1.68 | 1.55 |
| | 2551 | 1.96 | 2.14 | 2.33 | 2.33 | 2.22 | 1.88 | 1.88 | 1.58 | 1.51 | 1.36 | 1.39 | 1.33 | 1.83 | |
| | 2552 | 1.29 | 1.25 | 1.26 | 1.21 | 1.21 | 1.21 | | | | | | | 1.24 | |
| | - จ.ชลบุรี 2/ | 2550 | 1.32 | 1.30 | 1.33 | 1.40 | 1.50 | 1.67 | 1.74 | 1.74 | 1.85 | 1.91 | 1.91 | 2.02 | 1.64 |
| | 2551 | 2.20 | 2.10 | 2.28 | 2.43 | 2.35 | 2.09 | 1.93 | 1.88 | 1.44 | 1.37 | 1.34 | 1.25 | 1.89 | |
| 2552 | 1.23 | 1.10 | 1.14 | 1.17 | 1.24 | 1.28 | | | | | | | 1.19 | | |
| 2) ราคาส่งออก FOB | มันเส้น | 2550 | 3.96 | 3.97 | 3.96 | 3.93 | 4.28 | 4.39 | 4.63 | 4.94 | 5.24 | 5.56 | 5.26 | 5.48 | 4.63 |
| | 2551 | 5.54 | 5.68 | 5.76 | 5.93 | 5.93 | 5.91 | 6.12 | 6.26 | 5.49 | 5.16 | 4.88 | 4.44 | 5.59 | |
| | 2552 | 3.92 | 3.92 | 4.30 | 4.47 | 4.38 | 4.32 | | | | | | | 4.22 | |
| | แป้งมัน | 2550 | 8.94 | 8.97 | 8.36 | 9.00 | 10.13 | 10.74 | 10.97 | 11.13 | 11.35 | 11.99 | 11.58 | 11.98 | 10.43 |
| | 2551 | 12.12 | 12.66 | 13.39 | 13.59 | 13.07 | 12.63 | 12.24 | 11.25 | 10.54 | 9.80 | 9.65 | 9.26 | 11.68 | |
| | 2552 | 8.71 | 8.25 | 8.61 | 9.05 | 9.25 | 8.88 | | | | | | | 8.79 | |

หมายเหตุ : 1/ หัวมันสดคละจาก สตก. 2/ หัวมันสดเชื้อแป้ง 25% จาก คนจ.

กาแฟ
ประจำสัปดาห์ที่ 1 ของเดือนมิถุนายน 2552 (1-5 มิ.ย. 52)

| รายการ/ปี | ปี 2548/49 | ปี 2549/50 | ปี 2550/51 | ปี 2551/52 * |
|---|---|------------|------------|--------------|
| สต็อกโลกต้นปี(ตัน)* (ประมาณการ) | 2,316,120 | 2,506,080 | 2,071,080 | 2,375,820 |
| ผลผลิตโลก(ตัน) | 6,691,380 | 7,941,840 | 7,254,900 | 8,304,840 |
| - บราซิล | 2,166,000 | 2,802,000 | 2,256,000 | 3,066,000 |
| - โคลัมเบีย | 717,180 | 729,840 | 743,520 | 735,000 |
| - เม็กซิโก | 240,000 | 252,000 | 270,000 | 270,000 |
| - เวียดนาม | 819,960 | 1,170,000 | 1,099,980 | 1,170,000 |
| - อินโดนีเซีย | 405,000 | 399,900 | 399,000 | 396,000 |
| - ลาว | 25,020 | 24,000 | 24,000 | 24,000 |
| - ไทย (ตัน) | 46,873 | 55,660 | 50,442 | 57,172 |
| การใช้ของโลก (ตัน) | 7,349,700 | 7,395,300 | 7,616,280 | 7,776,460 |
| การใช้ของไทย (ตัน) | 51,000 | 56,100 | 61,800 | 68,000 |
| การนำเข้า (ข้อมูลพัน WTO ให้นำเข้าในโควตา 5.25 ตัน ภายในโควตา 30% นอกโควตา 90% (ม.ก.-มี.ค.52) | | | | |
| - เมล็ดกาแฟ(ตัน) | 391 | 374 | 14,542 | 1,435 |
| - กาแฟคั่ว(ตัน) | 181 | 392 | 281 | 87 |
| - กาแฟผงสำเร็จรูป(ตัน) | 251 | 2,642 | 2,889 | 417 |
| - กาแฟผสมน้ำตาลและครีมเทียม(ตัน) | 8,033 | 8,578 | 4,209 | 1,026 |
| การส่งออก (ม.ก.-มี.ค.52) | | | | |
| - เมล็ดกาแฟ(ตัน) | 25,666 | 11,137 | 1,539 | 48 |
| - กาแฟคั่ว(ตัน) | 173 | 483 | 813 | 245 |
| - กาแฟผงสำเร็จรูป(ตัน) | 2,421 | 7,798 | 3,391 | 901 |
| - กาแฟผสมน้ำตาลและครีมเทียม(ตัน) | 24,812 | 17,684 | 23,459 | 7,149 |
| ช่วงออกสู่ตลาด ปี 2551 | ค.ค.1.22%, พ.ย.20.86%, ธ.ค.40.43%, ม.ค.27.7%, ก.พ.8.24%, มี.ค.1.55% | | | |
| แหล่งผลิตสำคัญ | | | | |
| - พันธุ์โรบัสต้า (93%) | ชุมพร ระนอง สุราษฎร์ธานี กระบี่ นครศรีธรรมราช พังงา ประจวบคีรีขันธ์ | | | |
| - พันธุ์อาราบิก้า (7%) | เชียงใหม่ เชียงราย แม่ฮ่องสอน อุตรดิตถ์ | | | |
| พื้นที่ให้ผล(ไร่) | 429,878 | 424,632 | 388,662 | 384,186 |
| ผลผลิตต่อไร่ (กก.) | 109 | 131 | 130 | 149 |
| ต้นทุน (บาท/กก.) | 30.60 | 32.83 | 38.96 | 38.96 |
| กวีเรือเกษตรกร | 31,674 | 30,541 | 30,175 | |
| มูลค่าผลผลิต(ล้านบาท) | 1,863 | 2,577 | 3,160 | |
| ประเทศคู่ค้าสำคัญ | | | | |
| 1.เมล็ดกาแฟคั่ว | - นำเข้า เวียดนาม (97.65%) ลาว (1.89%) | | | |
| - ส่งออก สหรัฐอเมริกา (74.73%) อิตาลี (13.63%) เยอรมัน (3.92%) | | | | |
| 2. กาแฟคั่ว | - นำเข้า อิตาลี (72.85%) ฝรั่งเศส (17.53%) เกาหลีเหนือ (8.20%) | | | |
| - ส่งออก พม่า (76.01%) อารบ์ เอมิเรต (5.97%) ไต้หวัน (4.53%) | | | | |
| 3. กาแฟผงสำเร็จรูป | - นำเข้า มาเลเซีย (61.01%) สิงคโปร์ (9.91%) บราซิล (8.83%) | | | |
| - ส่งออก ลาว (34.22%) พม่า (24.75%) ฟิลิปปินส์ (12.96%) ไต้หวัน (6.37%) | | | | |
| ประเทศคู่แข่งสำคัญ | เวียดนาม อินโดนีเซีย ลาว | | | |

1. การนำเข้าเมล็ดกาแฟเพื่อการแปรรูปส่งออกและจำหน่ายในประเทศ ปี 2550/51

1.1 การนำเข้าเมล็ดกาแฟเพื่อการส่งออก กรม. ได้มีมติ (27 พ.ค.2551) เห็นชอบร่างประกาศกระทรวงพาณิชย์ เรื่อง การส่งออกกาแฟไปนอกราชอาณาจักร พ.ศ.2551 เพื่อให้เมล็ดกาแฟที่นำเข้ามาผลิตเป็นผลิตภัณฑ์สามารถส่งออกได้ (ให้นำเข้าภายใน ก.ย.2551 และส่งออกภายใน พ.ย.2551) ซึ่งมีผู้ขออนำเข้า 1 ราย ได้แก่ บริษัท ควอลิตี้ คอฟฟี่ โปรดักส์ จำกัด ขอนำเข้าเมล็ดกาแฟ 3,000 ตัน (อัตราภาษีนอกโควตาร้อยละ 90 แต่ขอคืนภาษีได้จนกว่า 19 ทวิ พ.ร.บ.ศุลกากร) (นำเข้าจริง 1718.517 ตัน)

1.2 การนำเข้าเมล็ดกาแฟเพื่อจำหน่ายในประเทศ กรม. ได้มีมติ (5 ธ.ค.2551) เห็นชอบให้เปิดตลาดสินค้ากาแฟตามข้อผูกพัน WTO ในโควตาจำนวนไม่เกิน 10,000 ตัน (เดิม 5.25 ตัน) อัตราภาษีในโควตาร้อยละ 30 เพื่อแก้ไขปัญหาการขาดแคลนเมล็ดกาแฟสำหรับการแปรรูปเพื่อใช้ในประเทศ โดยให้นำเข้าภายในเดือนตุลาคม 2551 ซึ่งมีผู้ขออนำเข้า 2 ราย ได้แก่ บริษัท ควอลิตี้ คอฟฟี่ โปรดักส์ จำกัด 9,800 ตัน และบริษัท ซาวาดี คอฟฟี่ แอนด์ คี จำกัด 200 ตัน(นำเข้าจริง 5.1 ตัน)

1.3 เงื่อนไขการนำเข้า ผู้นำเข้าตามข้อ 1.1 และ 1.2 ต้องทำสัญญาประกันมิชราการเกษตร รับซื้อเมล็ดกาแฟคุณภาพผลิตปี 2551/52 (1 พ.ย. 51-15 มี.ค.52) จากเกษตรกรหรือสถาบันเกษตรกร จำนวน 1 เท่า และ 2 เท่าของปริมาณที่ได้รับการจัดสรรและนำขงจริงตามลำดับ ในราคาตลาดโลก (ซื้อขายล่วงหน้าตลาดลอนดอน) เฉลี่ยย้อนหลัง 5 วัน ในกรณีที่ราคาตลาดในประเทศสูงกว่าราคาตลาดโลกให้ซื้อตามราคาตลาดในประเทศ และหากราคาตลาดโลกเฉลี่ยต่ำกว่าราคาตลาดในประเทศให้ซื้อในราคาไม่ต่ำกว่า กก.ละ 55 บาท (เมล็ดกาแฟมาตรฐาน F.A.Q: Fair Average Quality)

2. แนวโน้มสถานการณ์ปี 2551/52

2.1 ตลาดโลก กระทรวงเกษตรสหรัฐฯ คาดการณ์ล่าสุด (ธ.ค.51) ปริมาณสต็อกต้นปี 2.376 ล้านตัน เพิ่มขึ้นจากปี 2550/51 คิดเป็นร้อยละ 14.71 ปริมาณผลผลิต 8.304 ล้านตัน เพิ่มขึ้นคิดเป็นร้อยละ 14.47 และความต้องการใช้ 7.78 ล้านตัน เพิ่มขึ้นคิดเป็นร้อยละ 2.10

2.2 ในประเทศ

2.2.1 ผลผลิต สำนักงานเศรษฐกิจการเกษตร คาดการณ์ผลผลิตปี 2551/52 ล่าสุด มีปริมาณ 57,172 ตัน เพิ่มขึ้นจากปีที่ผ่านมา 6,730 ตันคิดเป็นร้อยละ 13.34 ออกสู่ตลาดในช่วงเดือน ค.ค.51 - มี.ค. 52

2.2.2 ความต้องการใช้ คาดว่าจะมีประมาณ 68,000 ตัน เพิ่มขึ้นจากปี 2550/51 ร้อยละ 10 ตามปริมาณการขยายตัวของภาบริโภคกาแฟสำเร็จรูป กาแฟคั่วสด และกาแฟพร้อมดื่ม

3. แผนการดำเนินการ ปี 2551/52 (1) กรมฯ ประชุมเพื่อประเมินสถานการณ์และแนวทางการช่วยเหลือเกษตรกร เมื่อ 17 พ.ย.51 มีมติให้กำหนดราคาที่จะชดเชยเกษตรกรจะขายได้ ไม่ควรต่ำกว่า กก.ละ 55 บาท เพื่อใช้เป็นเกณฑ์ในการช่วยเหลือเกษตรกรหาราคาค่ากว่านี้ และให้ตั้งคณะทำงานเฉพาะกิจระดับจังหวัด เพื่อเป็นกลไกกับดูแลและติดตามการซื้อขายในพื้นที่จังหวัดแหล่งผลิตหลักๆ (2) จัดฝึกอบรมเชิงปฏิบัติการในแหล่งผลิตเกี่ยวกับการสร้างมูลค่าเพิ่ม โดยให้ความรู้เกษตรกรด้านวิชาการหลังการเก็บเกี่ยว การแปรรูปกาแฟคั่วสดและกาแฟโบราณ (3) จัดหาตลาดให้เกษตรกร ด้วยการส่งเสริมการจัดทำสัญญาซื้อขายเมล็ดกาแฟ ระหว่างเกษตรกร/สถาบันเกษตรกร กับผู้ประกอบการโรงงานผลิตกาแฟสำเร็จรูป (4) ประชาสัมพันธ์เผยแพร่ข้อมูล สถานการณ์และความเคลื่อนไหวราคาตลาดโลก เพื่อเป็นข้อมูลประกอบการตัดสินใจจำหน่ายผลผลิตของเกษตรกร (5) กำกับดูแลการซื้อขายให้เกิดความโปร่งใสตรวจสอบเครื่องชั่งของผู้รับซื้อและให้มีการเปิดเผยแสดงราคารับซื้อ

สถานการณ์ปัจจุบัน

ราคาตลาดลอนดอนในสัปดาห์นี้เฉลี่ยตันละ 1,875.40 ดอลลาร์สหรัฐฯ (63.53 บาท/กก.) ปรับขึ้นร้อยละ 1.46 เนื่องจากเงินดอลลาร์สหรัฐอ่อนตัวลง ประกอบกับการผลิตในบราซิลและโคลัมเบียลดลง และคาดว่าในปีนี้อาจมีความต้องการเพิ่มขึ้นร้อยละ 1.2 ด้วย (สำหรับผลผลิตกาแฟของไทยได้ออกสู่ตลาดหมดแล้วตั้งแต่ปลายเดือนมีนาคม 2552)

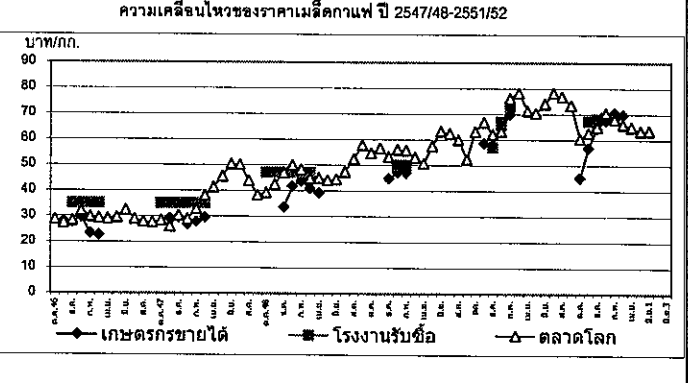

| ราคา (บาท/กก.) | ค.ค. | พ.ย. | ธ.ค. | ม.ค. | ก.พ. | มี.ค. | เม.ย. | พ.ค. | มิ.ย. | ก.ค. | ส.ค. | ก.ย. | เฉลี่ย | |
|---------------------------|------------|-------|-------|-------|-------|-------|-------|-------|-------|-------|-------|-------|--------|-------|
| เกษตรกรขายได้ (เกรดคละ) | ปี 2548/49 | - | - | 33.49 | 41.67 | 43.66 | 40.88 | 39.00 | - | - | - | - | 39.74 | |
| | ปี 2549/50 | - | - | 44.78 | 47.11 | 46.99 | - | - | - | - | - | - | 46.29 | |
| | ปี 2550/51 | - | 58.50 | 57.79 | 65.70 | 68.61 | - | - | - | - | - | - | 62.65 | |
| | ปี 2551/52 | 45.00 | 56.75 | 64.43 | 67.50 | 70.45 | 69.67 | - | - | - | - | - | 62.30 | |
| โรงงานรับซื้อ (เกรดหนึ่ง) | ปี 2548/49 | - | - | - | 43.00 | 47.00 | 47.00 | - | - | - | - | - | 45.67 | |
| | ปี 2549/50 | - | - | - | 50.00 | 50.00 | - | - | - | - | - | - | 50.00 | |
| | ปี 2550/51 | - | - | 57.00 | 67.00 | 73.00 | - | - | - | - | - | - | 65.67 | |
| | ปี 2551/52 | - | 67.31 | 68.03 | 68.73 | 68.50 | - | - | - | - | - | - | 68.14 | |
| ตลาดโลก (ลอนดอน) | ปี 2547/48 | 28.40 | 25.96 | 30.25 | 28.84 | 32.72 | 38.07 | 41.19 | 45.52 | 50.30 | 50.04 | 43.81 | 38.23 | 37.78 |
| | ปี 2548/49 | 39.07 | 42.42 | 46.92 | 49.86 | 48.11 | 44.59 | 44.85 | 44.04 | 44.42 | 47.24 | 52.21 | 57.74 | 46.79 |
| | ปี 2549/50 | 54.66 | 56.56 | 53.26 | 56.04 | 55.73 | 53.05 | 50.59 | 57.33 | 63.28 | 62.37 | 59.84 | 52.33 | 56.25 |
| | ปี 2550/51 | 63.10 | 66.76 | 62.09 | 63.31 | 75.96 | 78.08 | 71.22 | 70.41 | 74.04 | 78.09 | 76.80 | 73.35 | 71.10 |
| | ปี 2551/52 | 60.35 | 62.06 | 64.82 | 70.46 | 67.96 | 65.97 | 64.83 | 63.34 | 63.53 | ๗๖.๑ | - | - | 64.81 |

ประจำสัปดาห์ที่ 1 ของเดือนมิถุนายน 2552 (1-5 มิ.ย. 52)

| รายการปี | ปี 2548 | ปี 2549 | ปี 2550 | ปี 2551 | ปี 2552 (ศ) |
|--------------------------|--|------------|------------|------------|-------------------------|
| สต็อกโลก(ล้านตัน) | 1.647 | 2.108 | 2.025 | 2.015 | |
| ผลผลิตโลก(ล้านตัน) | 8.907 | 9.701 | 9.726 | 9.942 | 10.140 |
| - อินโดนีเซีย | 2.271 | 2.637 | 2.755 | 2.824 | |
| - มาเลเซีย | 1.126 | 1.284 | 1.199 | 1.078 | |
| - อินเดีย | 0.772 | 0.853 | 0.811 | 0.880 | |
| - จีน | 0.510 | 0.533 | 0.600 | 0.663 | |
| - เวียดนาม | 0.482 | 0.555 | 0.602 | 0.632 | |
| - ไทย | 2.937 | 3.137 | 3.056 | 3.166 | 3.229 |
| การส่งออกโลก (ล้านตัน) | 6.410 | 6.876 | 7.551 | 7.280 | |
| - อินโดนีเซีย | 2.025 | 2.287 | 2.407 | 2.408 | |
| - มาเลเซีย | 1.128 | 1.131 | 1.018 | 0.916 | |
| - เวียดนาม | 0.538 | 0.680 | 0.682 | 0.691 | |
| - ไทย (สถาบันวิจัยยาง) | 2.632 | 2.772 | 2.704 | 2.561 | |
| (ศศก.) | 2.948 | 3.058 | 2.966 | 2.832 | (ม.ค.-เม.ย.52) 0.895 |
| การใช้โลก (ล้านตัน) | 9.073 | 9.251 | 9.884 | 9.550 | 9.400 |
| - จีน | 2.150 | 2.400 | 2.550 | 2.435 | |
| - สหรัฐฯ | 1.159 | 1.003 | 1.018 | 1.041 | |
| - ญี่ปุ่น | 0.857 | 0.874 | 0.888 | 0.858 | |
| - อินเดีย | 0.789 | 0.815 | 0.851 | 0.878 | |
| - มาเลเซีย | 0.387 | 0.383 | 0.446 | 0.461 | |
| - เกาหลีใต้ | 0.369 | 0.364 | 0.377 | 0.358 | |
| - ไทย | 0.335 | 0.321 | 0.374 | 0.367 | 0.354 |
| การนำเข้าไทย (ล้านตัน) | 0.001 | 0.001 | 0.001 | 0.001 | 0.001 |
| ช่วงออกสู่ตลาด | ตลอดทั้งปีและออกมาก มี.ย.-ก.ค. และ ธ.ค.-ม.ค. | | | | |
| แหล่งผลิตสำคัญ | รัฐสุมาตรา สิงขลา ตรัง นครศรีธรรมราช ชะลา นราธิวาส พัทลุง ระยอง หนองคาย ตราด ศรีสะเกษ อุบลราชธานี สุรินทร์ | | | | |
| พื้นที่ให้ผล (ไร่) | 10,573,508 | 10,893,098 | 11,051,862 | 11,371,407 | 11,508,065 |
| ผลผลิตยางดิบต่อไร่ (กก.) | 282 | 282 | 274 | 278 | 281 |
| ต้นทุน (บาท/กก.) | 30.35 | 32.55 | 34.73 | 39.70 | 39.31 |
| ครัวเรือนเกษตรกร | 1,193,950 | 1,210,950 | 1,257,836 | | |
| มูลค่าผลผลิต (ล้านบาท) | 153,290 | 213,880 | 210,772 | 236,540 | |
| ประเทศคู่ค้า (ส่งออก) | จีน (31.24%) มาเลเซีย (14.88%) ญี่ปุ่น (14.74%) สหรัฐฯ (8.22%) ยุโรป (6.34%) เกาหลีใต้ (5.77%) และอื่นๆ (18.81%) | | | | |

1.สถานการณ์ปี 2552

1.1 สถานการณ์ตลาดโลก ผลผลิตของโลกในปี 2552 คาดว่ามีประมาณ 10.14 ล้านตัน เพิ่มขึ้นจากปี 2551 ร้อยละ 2 เนื่องจากการขยายพื้นที่ปลูกของประเทศผู้ผลิต ได้แก่ อินโดนีเซีย อินเดียและเวียดนาม ส่วนการใช้ของโลกคาดว่าจะมีประมาณ 9.40 ล้านตัน ลดลงจากปีที่ผ่านมาร้อยละ 1.57

1.2 สถานการณ์ในประเทศ ผลผลิตของพาราปี 2552 ศ.ศ.ก.คาดว่าจะมีประมาณ 3,229 ล้านตัน เพิ่มขึ้นจากปี 2551 ร้อยละ 1.99 เนื่องจากผลผลิตยางในแหล่งผลิตภาคตะวันออกเฉียงเหนือและภาคเหนือเพิ่มขึ้น ส่วนความต้องการใช้คาดว่าจะมีประมาณ 0.354 ล้านตัน ลดลงร้อยละ 3.54

2. การแก้ไขปัญหา

2.1 หน่วยงานที่รับผิดชอบ จากการที่ได้เกิดปัญหาการขาดของพาราตกต่ำ พ.ฉ. ได้มีหนังสือขอความร่วมมือ ก.ม.(27 ต.ค.51) ที่จริงแล้วดำเนินการแก้ไขปัญหาดังกล่าว เนื่องจากเห็นว่า ก.ม. มี พ.ร.บ.ควบคุมยาง พ.ศ.2542 ที่เป็นกลไกในการควบคุมและกำกับดูแลการประกอบธุรกิจเกี่ยวกับยางเป็นระบบครบวงจร ตั้งแต่การผลิต การค้า และการแปรรูป และมีหลายหน่วยงานที่ดูแลในเรื่องยางพารา

2.2 ผลการประชุมของ 3 ประเทศผู้ผลิตยางพารายักษ์ใหญ่ (ไทย มาเลเซีย และอินโดนีเซีย)

2.2.1 วันที่ 29-30 ต.ค.2551 ได้มีมติ (1) เร่งรัดการปลูกแทนต้นยางเก่าที่มีอายุมากกว่า 20 ปี ของ 3 ประเทศ ในปี 2552 เพิ่มขึ้นจากปี 7 แสนไร่ เป็น 1.06 ล้านไร่ (2) ควบคุมพื้นที่ปลูกยางไม่ให้ยังงั้นตลาด โดยไทยสนับสนุนให้ไปในพื้นที่ปลูกยางในภาคใต้ไปปลูกพื้นที่ที่มีความเหมาะสมกว่า ส่วนอินโดนีเซียจะใช้วิธีควบคุมโดยการจดทะเบียน และมาเลเซียจะไม่ขยายพื้นที่ปลูกใหม่ (3) การชะลอการกรีดยาง (4) จะไม่ลดราคาขายที่มีการตกลงไว้กับผู้ซื้อในช่วงที่ราคาของสูงและไม่มีผลลัพท์สัญญา

2.2.2 วันที่ 13 ธ.ค.2551 ได้มีมติให้ลดการส่งออกยางในปี 2552 รวม 700,000 ตัน โดยในไตรมาสแรกให้ลดลงจำนวน 270,000 ตัน (ไทย 132,000 ตัน อินโดนีเซีย 116,000 ตัน และมาเลเซีย 22,000 ตัน) และขอความร่วมมือให้สมาชิกยาง ในราคาไม่ต่ำกว่า 1.35 เหรียญสหรัฐฯ

2.3 ผลการประชุมของสมาคมประเทศผู้ผลิตยาง (Association of Natural Rubber Producing Countries : ANRPC) ซึ่งมีสมาชิก 9 ประเทศ ได้แก่ จีน อินเดีย อินโดนีเซีย มาเลเซีย ปาปัวนิวกินี สิงคโปร์ ศรีลังกา ไทย และเวียดนาม ได้มีมติ (1) ผลักดันให้เกษตรกร ไร่นับต้นยางเก่าที่มีอายุ 25 ปีขึ้นไป และปลูกทดแทน มีพื้นที่เป้าหมายมากกว่า 1.06 ล้านไร่/ปี (2) ส่งเสริมให้เกษตรกรลดจำนวนวันกรีดยางลง จากเดิมที่กรีดยางวันละ 2 วัน ไทยได้มีแผนส่งเสริมส่งเสริมขยายพื้นที่ส่งกระจายปลูกแทน โดยจะผลักดันให้ผู้ปลูกยางพาราตัดโค่นต้นยางที่มีอายุเกิน 25 ปี และปลูกทดแทนใหม่จากเป้าหมายเดิม 2.5 แสน ไร่ เพิ่มขึ้นเป็น 4 แสนไร่/ปี โดยจะจ่ายเงินชดเชยให้เกษตรกรที่เข้าร่วมโครงการฯ อัตรา 11,000 บาท/ไร่ ซึ่งปี 2552 นี้ คาดว่าจะทำให้ผลผลิตของ ไทยลดลงกว่า 80,000 ตัน

2.4 มาตรการเร่งด่วน เมื่อวันที่ 28 ม.ค. 52 ศ.ร.ม. ได้มีมติ เห็นชอบโครงการสนับสนุนสถาบันเกษตรกรแปรรูปยางเพิ่มมูลค่าเพื่อแก้ไขปัญหาการขาดของพาราตกต่ำ ตามที่ ก.ย.เสนอ วงเงิน 8,000 ล้านบาท (จาก ธ.ก.ส.) โดยให้สถาบันเกษตรกรรวบรวมยางสดและยางแผ่นดิบจากสมาชิกจำนวน 200,000 ตัน มาดำเนินการแปรรูปเป็นยางแผ่นรมควัน ยางแผ่นรมควันอัดก้อน ยางแท่ง และน้ำยางข้น แล้วเก็บสต็อกยางไว้รอการจำหน่ายเมื่อราคาเหมาะสม และอนุมัติงบกลาง 270 ล้านบาท เพื่อให้เป็นค่าบริหารและดำเนินการโครงการฯ ดังกล่าว และเมื่อ 3 ก.พ.52 ก.ม. ได้มีคำสั่งตั้งคณะกรรมการบริหารโครงการสนับสนุนสถาบันเกษตรกรแปรรูปยางเพื่อเพิ่มมูลค่าเพื่อแก้ไขปัญหาการขาดของพาราตกต่ำ โดยมีผู้แทน พ.ฉ.ร่วมเป็นกรรมการ เพื่อทำหน้าที่กำหนดมาตรการ หลักเกณฑ์ เงื่อนไขการดำเนินงาน การบริหารโครงการฯ รวมทั้งกำกับดูแล

2.5 มติ ครม. (17 ก.พ.52) มอบหมาย ก.ม. จัดตั้งคณะกรรมการนโยบายยางธรรมชาติ เพื่อให้เป็นกลไกระดับชาติในการจัดทำแผนปฏิบัติการเชิงกลยุทธ์ที่สามารถดูแลสินค้าพาราแบบครบวงจร ตั้งแต่การรักษาสถียรภาพราคา การขึ้นทะเบียนเกษตรกร การผลิต การแปรรูป การควบคุมคุณภาพมาตรฐาน การบริหารสต็อก การตลาด และการวิจัยและพัฒนาสินค้าออกห้วงโซ่อุปทาน รวมทั้งการพิจารณาความเหมาะสมและความจำเป็นในการขอใช้แหล่งเงินต่าง ๆ

2.6 มติ ครม. (24 ก.พ.52) ตั้งคณะกรรมการนโยบายยางธรรมชาติ ตามที่รองนายกรัฐมนตรี (อภิรักษ์ โกษะโยธิน) และ ก.ม.หารือร่วมกัน โดยมีนายรัฐมนตรีหรือรองนายกรัฐมนตรี ได้รับมอบหมายเป็นประธาน เลขานุการศศก. เป็นกรรมการและเลขานุการ

สถานการณ์ปัจจุบัน

สัปดาห์นี้ราคาขายแผ่นดิบที่เกษตรกรขายได้ เฉลี่ย กก.ละ 51.92 บาท ปรับลดลงร้อยละ 0.27 เนื่องจากผลผลิตออกสู่ตลาดมากขึ้น ประกอบกับค่าเงินเยนและเงินบาทแข็งขึ้นด้วย สำหรับยางแผ่นรมควันชั้น 3 ตลาดสิงคโปร์ (FOB) และตลาดโคเกีย (C&F) เฉลี่ย กก.ละ 58.61 บาท และ 57.36 บาท สูงขึ้นร้อยละ 0.96 และ 2.70 ตามลำดับ เนื่องจากความต้องการใช้ยางจากอุตสาหกรรมยางล้อในจีนยังมีอย่างต่อเนื่องและมาตรการแก้ไขปัญหาอุตสาหกรรมยานยนต์ของสหรัฐที่มีความชัดเจน คาดว่าราคาของ ไน้มสูงขึ้นอีกตามราคาน้ำมันดิบในตลาดโลกที่มีแนวโน้มสูงขึ้น

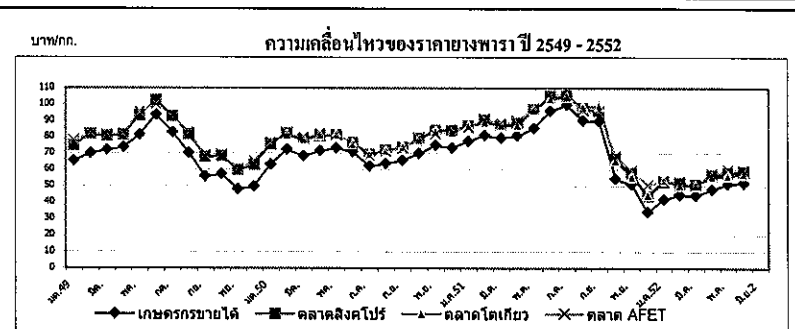

| วันที่ | บาท/กก. | กรมการค้าภายใน กระทรวงพาณิชย์ | | | | | | | | | | | | | |
|--------------------------------------|---------|-------------------------------|-------|-------|-------|-------|-------|--------|--------|-------|-------|-------|-------|-------|--------|
| | | ปี | ม.ค. | ก.พ. | มี.ค. | เม.ย. | พ.ค. | มิ.ย. | ก.ค. | ส.ค. | ก.ย. | ต.ค. | พ.ย. | ธ.ค. | เฉลี่ย |
| ราคาขายแผ่นรมควัน 3 เกษตรกรขายได้ | | 2549 | 65.28 | 69.79 | 71.95 | 73.50 | 81.22 | 93.45 | 82.76 | 69.98 | 55.71 | 57.12 | 47.98 | 49.47 | 68.18 |
| | | 2550 | 63.06 | 72.22 | 68.17 | 71.41 | 73.07 | 70.80 | 61.96 | 63.64 | 65.44 | 69.80 | 74.79 | 73.30 | 68.97 |
| | | 2551 | 77.36 | 80.99 | 79.30 | 80.84 | 85.16 | 96.05 | 99.68 | 90.05 | 89.74 | 54.51 | 50.81 | 34.09 | 76.55 |
| | | 2552 | 41.93 | 44.64 | 44.18 | 48.03 | 51.30 | 51.92 | ml.1 | | | | | | 47.00 |
| ราคาขายแผ่นรมควันชั้น 3 ตลาดหาคใหญ่ | | 2549 | 71.13 | 76.07 | 77.80 | 75.38 | 92.30 | 99.19 | 87.20 | 75.61 | 61.95 | 62.77 | 53.90 | 57.20 | 74.21 |
| | | 2550 | 69.89 | 77.01 | 74.75 | 77.42 | 79.31 | 74.41 | 65.94 | 68.56 | 70.18 | 75.68 | 80.68 | 79.10 | 74.41 |
| | | 2551 | 82.99 | 86.16 | 84.09 | 86.62 | 95.30 | 103.34 | 103.94 | 95.23 | 94.46 | 64.29 | 56.04 | 38.83 | 82.61 |
| | | 2552 | 48.50 | 48.63 | 49.05 | 53.56 | 56.85 | 56.66 | ml.1 | | | | | | 52.21 |
| ตลาดสิงคโปร์ | | 2549 | 74.52 | 81.69 | 80.55 | 81.12 | 93.12 | 102.48 | 92.88 | 81.44 | 67.65 | 68.27 | 59.76 | 62.83 | 78.86 |
| | | 2550 | 75.40 | 82.11 | 78.26 | 80.49 | 81.22 | 76.43 | 69.17 | 71.87 | 73.52 | 79.26 | 84.15 | 84.01 | 77.99 |
| | | 2551 | 87.06 | 90.37 | 87.17 | 88.45 | 96.81 | 105.05 | 105.46 | 97.63 | 95.68 | 66.52 | 57.96 | 43.81 | 85.16 |
| | | 2552 | 52.49 | 51.71 | 50.89 | 56.30 | 58.01 | 58.61 | ml.1 | | | | | | 54.67 |
| ตลาดโคเกีย | | 2550 | | 81.18 | 78.38 | 81.05 | 81.30 | 75.71 | 69.45 | 71.65 | 73.91 | 78.17 | 83.49 | 82.95 | 77.93 |
| | | 2551 | 86.73 | 89.08 | 87.22 | 87.21 | 96.79 | 103.41 | 104.46 | 98.33 | 99.14 | 65.50 | 55.65 | 44.52 | 84.84 |
| | | 2552 | 53.65 | 50.58 | 50.33 | 55.86 | 56.41 | 57.36 | ml.1 | | | | | | 54.03 |
| ตลาดสินค้าเกษตรล่วงหน้าแห่งประเทศไทย | | 2549 | 78.00 | 82.01 | 81.33 | 81.80 | 95.00 | 100.00 | 92.33 | 82.69 | 68.67 | 69.20 | 60.43 | 64.70 | 79.68 |
| | | 2550 | 76.50 | 82.60 | 79.37 | 81.82 | 81.38 | 75.69 | 68.74 | 71.24 | 73.03 | 79.67 | 81.99 | 84.35 | 78.03 |
| | | 2551 | 85.73 | 91.02 | 88.25 | 89.50 | 97.51 | 105.50 | 105.61 | 96.08 | 95.46 | 68.06 | 59.37 | 50.58 | 86.06 |
| | | 2552 | 53.31 | 52.52 | 50.99 | 57.06 | 59.61 | 59.50 | ml.1 | | | | | | 55.50 |

สับปะรด

ประจำสัปดาห์ที่ 1 ของเดือนมิถุนายน 2552 (วันที่ 1-5 มิถุนายน 2552)

| | | | | |
|-------------------------------|--|---------|----------------|-------|
| ผลผลิต | 2550 | 2551 | 2552 | ± %Δ |
| โลก (ล้านตัน) | 18.87 | 19.00 | 19.00 | 0.00 |
| ไทย (ล้านตัน) | 2.185 | 2.278 | 2.154 | -5.44 |
| ช่วงผลผลิตออกมาก | รุ่นที่ 1 เม.ย.- ก.ค. และ รุ่นที่ 2 พ.ย.- ม.ค. | | | |
| พื้นที่ปลูก (ไร่) | 590,306 | 581,972 | 579,511 | -0.42 |
| จำนวนครุว์เรือน | 36,961 | 38,482 | 38,500 | |
| ผลผลิตเฉลี่ย(กก./ไร่) | 3,702 | 3,915 | 3,717 | -5.06 |
| ต้นทุนการผลิต(บาท/กก.) | 2.61 | 2.88 | 3.03 | |
| มูลค่าผลผลิต (ล้านบาท) | 9,985 | 10,342 | 10,083 | -2.50 |
| การใช้ | | | | |
| -บริโภคสด (ล้านตัน) 20% | 0.437 | 0.456 | 0.431 | |
| -แปรรูปกระป๋อง(ล้านตันสด) 80% | 1.748 | 1.822 | 1.721 | |
| ส่งออก | | | (ม.ค.-มี.ค.52) | |
| - กระป๋อง (ล้านตัน) | 0.568 | 0.619 | 0.120 | |
| - มูลค่า (พันล้านบาท) | 14.496 | 18.740 | 3.762 | |
| ประเทศคู่ค้า | สหรัฐฯ 23% ยุโรป 46% (เยอรมัน 9% รัสเซีย 5%) | | | |
| ประเทศคู่แข่ง | บราซิล 14% ไทย 12% ฟิลิปปินส์ 10% อินโดนีเซีย 8% จีน 8% | | | |
| อัตราแปรสภาพ | สับปะรดกระป๋อง : สับปะรดสด = 1 : 3.3 น้ำสับปะรด : สับปะรดสด = 1 : 6 | | | |

1. การผลิตและการค้าของโลก

1.1 ผลผลิตปี 2552 มีประมาณ 19 ล้านตัน ใกล้เคียงกับปี 2551 โดยประเทศผู้ผลิตสำคัญได้แก่ บราซิล(14%) ไทย (12%) ฟิลิปปินส์(10%) อินโดนีเซีย(8%) จีน(8%)

1.2 การส่งออก ประเทศผู้ส่งออกสับปะรดกระป๋อง และน้ำสับปะรดกระป๋องที่สำคัญของโลก ได้แก่ ไทย(47.08%) ฟิลิปปินส์ 14.51%) อินโดนีเซีย(6.01%) เนเธอร์แลนด์(5.56%) จีน(4.96%)

2. การผลผลิตและการค้าของไทย

2.1 การผลิต ผลผลิตลดลงร้อยละ 5.44 เนื่องจาก

1) พื้นที่เก็บเกี่ยวลดลงจากปีก่อนร้อยละ 0.42 เนื่องจากเกษตรกรหันไปปลูกพืชชนิดอื่นทดแทน เช่น ยางพารา และมันสำปะหลัง

2) ผลผลิตต่อไร่ลดลงร้อยละ 5.06 เนื่องจากสภาวะอากาศแห้งแล้ง ในช่วงเดือน มี.ค.-เม.ย.52

2.2 การส่งออกผลิตภัณฑ์สับปะรดต่างๆ

1) ปี 2551 ส่งออกปริมาณ 794,266 ตัน เพิ่มขึ้นจากปี 2550 ร้อยละ 8.39 ส่วนหนึ่งเป็นผลมาจากสหรัฐอเมริกายุติการเก็บ AD สับปะรดกระป๋องของไทย ตั้งแต่ 31 ต.ค.50

2) ปี 2552 (ม.ค.-มี.ค.) ส่งออกปริมาณ 162,255 ตัน ลดลงจากช่วงเดียวกันของปี 2551 ร้อยละ 25 เนื่องจากภาวะเศรษฐกิจโลกชะลอตัว ต่างประเทศลดคำสั่งซื้อ

สถานการณ์ปัจจุบัน

ราคาสับปะรดโรงงานที่เกษตรกรขายได้เพิ่มขึ้นจากสัปดาห์ก่อน จาก กก.ละ 5.46 บาท เป็น กก.ละ 5.64 บาท แต่ยังคงต่ำกว่าราคาเฉลี่ย

ของเดือนก่อน โรงงานมีความต้องการอย่างต่อเนื่อง

มาตรการแก้ไขปัญหา

ได้ประสานขอความร่วมมือโรงงานให้ช่วยรับซื้อสับปะรดสดจากเกษตรกรในช่วงที่ผลผลิตออกมากเมื่อเดือน พ.ย.51 โดยรับซื้อในราคาที่เหมาะสม

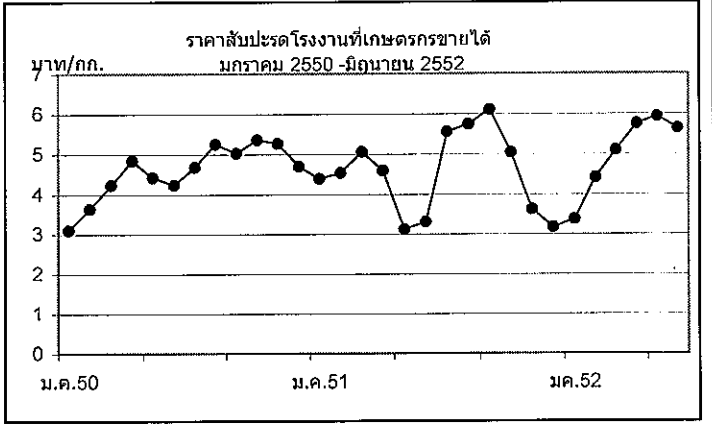

| ปี | ม.ค. | ก.พ. | มี.ค. | เม.ย. | พ.ค. | มิ.ย. | ก.ค. | ส.ค. | ก.ย. | ต.ค. | พ.ย. | ธ.ค. | เฉลี่ย |
|------|------|------|-------|-------|------|-------|------|------|------|------|------|------|--------|
| 2548 | 3.56 | 3.86 | 3.93 | 3.64 | 3.61 | 3.69 | 3.70 | 4.33 | 4.49 | 4.30 | 3.11 | 2.61 | 3.74 |
| 2549 | 2.42 | 2.54 | 2.66 | 2.46 | 2.08 | 1.37 | 1.64 | 2.52 | 2.76 | 3.11 | 3.31 | 3.34 | 2.52 |
| 2550 | 3.10 | 3.64 | 4.33 | 4.84 | 4.42 | 4.23 | 4.68 | 5.25 | 5.02 | 5.35 | 5.26 | 4.69 | 4.57 |
| 2551 | 4.39 | 4.53 | 5.05 | 4.59 | 3.12 | 3.54 | 5.55 | 5.74 | 6.10 | 5.04 | 3.62 | 3.17 | 4.54 |
| 2552 | 3.37 | 4.41 | 5.12 | 5.75 | 5.93 | 5.64 | | | | | | | 5.04 |

(1-5 มิ.ย.52)

ประจำสัปดาห์ที่ 1 เดือนมิถุนายน 2552 (1-6 มิ.ย. 52)

| | 2550 | 2551 | 2552 | % Δ |
|---------------------------------|----------------------------------|----------------------------------|------------|--------|
| ผลผลิต (ตัน) | 489,300 | 404,100 | 370,000 | -8.44 |
| - ภาคตะวันออก | 291,000 | 280,700 | 225,200 | -19.77 |
| - ภาคใต้ | 190,900 | 116,800 | 138,000 | 18.15 |
| ช่วงผลผลิตออกมาก/แหล่งผลิตสำคัญ | | | | |
| - ภาคตะวันออก | พ.ศ.-ม.ย. | จันทบุรี ตราด ระยอง | | |
| - ภาคใต้ | ก.ค.-ก.ย. | สุราษฎร์ธานี นครศรีธรรมราช ชุมพร | | |
| พื้นที่ให้ผล (ไร่) | 423,800 | 396,990 | 374,500 | -5.67 |
| ผลผลิต/ไร่ (กก) | 1,155 | 1,018 | 988 | -2.94 |
| กรั้วรื้อถอน | 82,873 | 76,181 | 76,200 | 0.02 |
| ต้นทุนการผลิต (บาท/กก.) | 8.17 | 9.76 | 10.15 | 4.00 |
| มูลค่าผลผลิต (ล้านบาท) | 4,400 | 5,000 | 4,000 | -20.00 |
| การบริโภค (ตัน) | | | | |
| - บริโภคสด | 490,600 | 382,880 | 346,000 | -9.63 |
| - แปรรูป | 17,000 | 15,700 | 17,000 | 8.28 |
| การส่งออก | | | ม.ค.-เม.ย. | |
| - เงาะสด (ตัน) | 2,240 | 5,520 | 153 | |
| - มูลค่า (ล้านบาท) | 42 | 67 | 7 | |
| - เงาะกระป๋อง (ตัน) | 5,500 | 5,500 | 6,163 | |
| - มูลค่า (ล้านบาท) | 180 | 180 | 231 | |
| ประเทศคู่ค้า | กัมพูชา มาเลเซีย และสหรัฐอเมริกา | | | |

สถานการณ์ ปี 2552

- กระทรวงเกษตรและสหกรณ์ คาดการณ์ผลผลิตเงาะปี 2552 จะมีประมาณ 370,000 ตัน ลดลงจากปีที่ผ่านมาร้อยละ 8
- ผลผลิตเงาะภาคตะวันออก (ร้อยละ 60) ลดลงจากปีก่อนร้อยละ 20 ภาคใต้ (ร้อยละ 35) เพิ่มขึ้นจากปีก่อนร้อยละ 18 โดยภาคตะวันออก ออกสู่ตลาดมากช่วงกลางเดือน พ.ค.- 20 มิ.ย. ส่วนภาคใต้ผลผลิตออกมากช่วงเดือนก.ค.-ก.ย.

มาตรการแก้ไขปัญหา

- กระจายผลผลิตออกนอกแหล่งผลิต (1) ใช้ช่องทาง Blue Farm จัดตั้งศูนย์รวบรวมผลไม้นิวจังหวัดแหล่งผลิต แล้วเชื่อมโยงกระจายสู่จังหวัดปลายทางทั่วประเทศและส่งออก โดยในช่วง 15 พ.ค.-6 มิ.ย. มีปริมาณเชื่อมโยงผลไม้ตะวันออกแล้วรวม 650 ตัน (ภายในประเทศ 380 ตัน ส่งออกชายแดนไม่กัมพูชา 270 ตัน) (2) ใช้กลไกของ Modern Trade กระจายผลไม้นิวสู่สาขาห้าง
- ผลักดันการส่งออก สอ.จัดงานเจรจาซื้อขายผลไม้ระหว่างกลุ่มเกษตรกรกับผู้ซื้อ (ผู้ซื้อจากต่างประเทศ ห้างค้าปลีกขนาดใหญ่ และผู้ส่งออก)
- เชื่อมโยงการจำหน่ายกับโรงงานแปรรูปผลไม้กระป๋อง
- จัดงานตามโครงการธงฟ้า โดยประสานกลุ่มเกษตรกรนำผลไม้มาจำหน่ายให้ผู้บริโภคโดยตรง
- รณรงค์การบริโภค โดยจัดทำหนังสือ "ปีแห่งผลไม้ไทย ผลไม้นิวเมนูอาหาร" เผยแพร่การใช้ผลไม้ประกอบอาหารคาวและอาหารหวาน รวมทั้งการใช้ในการประชุมสัมมนาและเป็นอาหารเสริมในเมนูหลักทุกมื้อ

สถานการณ์ปัจจุบัน

- ราคาเกษตรกรขายได้ จ.จันทบุรี ณ วันที่ 8 มิ.ย. 52 เงาะเกรดคละ กก.ละ 7-8 บาท ปรับตัวลดลงจากสัปดาห์ที่ผ่านมา กก.ละ 0.50 บาท หรือร้อยละ 6
- ในช่วงนี้(5-30 มิ.ย.52) ผลผลิตเงาะกำลังออกสู่ตลาดมาก ราคาจึงอ่อนตัวลงเล็กน้อย โดยขณะนี้ผลผลิตออกสู่ตลาดแล้วร้อยละ 45

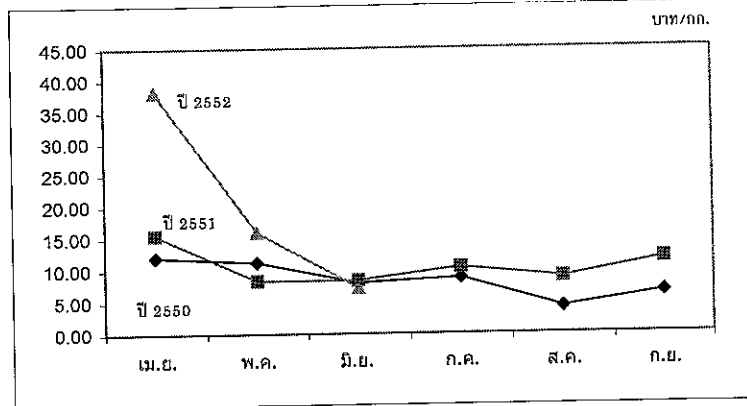

ราคาที่เกษตรกรขายได้ (เงาะคละ)

หน่วย : บาท/กก.

| ปี | ม.ค. | ก.พ. | มี.ค. | เม.ย. | พ.ค. | มิ.ย. | ก.ค. | ส.ค. | ก.ย. | ต.ค. | พ.ย. | ธ.ค. | เฉลี่ย |
|------|-------|-------|-------|-------|-------|-------|-------|-------|-------|-------|-------|------|--------|
| 2548 | | | 25.50 | 13.10 | 7.49 | 8.09 | 9.49 | 5.95 | 7.66 | 8.87 | | | 10.77 |
| 2549 | | | | 25.50 | 19.27 | 9.58 | 9.98 | 12.08 | 17.74 | 17.74 | 15.00 | | 15.86 |
| 2550 | 12.75 | 10.67 | | 12.01 | 11.22 | 8.00 | 8.77 | 4.13 | 6.48 | | | | 9.25 |
| 2551 | | | 28.00 | 15.50 | 8.38 | 8.41 | 10.39 | 8.83 | 11.67 | | | | 13.80 |
| 2552 | | | | 38.17 | 15.97 | 7.26 | สป.1 | | | | | | |

มังคุด

ประจำสัปดาห์ที่ 1 เดือนมิถุนายน 2552 (1- 6 มิ.ย. 52)

| | 2550 | 2551 | 2552 | % Δ |
|--|-----------------------|----------------------------|--------------|--------|
| ผลผลิต (ตัน) | 348,200 | 175,300 | 271,400 | 54.82 |
| - ตะวันออก | 111,500 | 110,600 | 110,600 | - |
| - ใต้ | 235,000 | 62,900 | 158,600 | 152.15 |
| ช่วงผลผลิตออกมาก/แหล่งผลิตสำคัญ | | | | |
| - ตะวันออก | พ.ค. - มิ.ย. | จันทบุรี ตราด และระยอง | | |
| - ใต้ | ก.ค.- ก.ย. | ชุมพร นครศรีฯ และสุราษฎร์ฯ | | |
| พื้นที่ให้ผล (ไร่) | 387,300 | 396,300 | 403,400 | 1.79 |
| จำนวนครัวเรือน | 107,515 | 108,100 | 108,100 | |
| ผลผลิตเฉลี่ย(กก./ไร่) | 899 | 442 | 673 | 52.10 |
| ต้นทุนการผลิต (บาท/กก.) | 9.82 | 19.41 | 14.13 | -27.20 |
| มูลค่าผลผลิต (ล้านบาท) | 3,430 | 3,100 | 3,500 | 12.90 |
| การบริโภคสด (ตัน) | 300,960 | 131,030 | 218,400 | 66.68 |
| ส่งออกสดและแช่แข็ง | | | (ม.ค.-เม.ย.) | |
| - ปริมาณ (ตัน) | 47,240 | 44,270 | 9,572 | |
| - มูลค่า (ล้านบาท) | 755 | 744 | 191 | |
| ประเทศคู่ค้า | จีน ฮองกง และเวียดนาม | | | |

สถานการณ์ ปี 2552

- กระทรวงเกษตรและสหกรณ์ คาดการณ์ผลผลิตมังคุดปี 2552 จะมีประมาณ 271,400 ตัน เพิ่มขึ้นจากปีก่อนร้อยละ 55
- ผลผลิตมังคุดภาคตะวันออก (ร้อยละ 40) มีปริมาณเท่ากับปีก่อน ภาคใต้ (ร้อยละ 55) เพิ่มขึ้นจากปีก่อนร้อยละ 152 โดยภาคตะวันออก ออกสู่ตลาดมากช่วงกลางเดือน พ.ค.- 20 มิ.ย. ส่วนภาคใต้ ผลผลิตออกมากช่วงเดือน ก.ค.-ก.ย.

มาตรการแก้ไขปัญหา

- กระจายผลผลิตออกนอกแหล่งผลิต (1) ใช้ช่องทาง Blue Farm จัดตั้งศูนย์รวบรวมผลไม้ในจังหวัดแหล่งผลิต แล้วเชื่อมโยงกระจายสู่จังหวัดปลายทางทั่วประเทศ และส่งออกในช่วง 15 พ.ค.-6 มิ.ย.52 มีปริมาณเชื่อมโยงผลไม้ตะวันออก 650 ตัน (ภายในประเทศ 380 ตัน ส่งออกชายแดนไปกัมพูชา 270 ตัน) (2) ใช้กลไกของ Modern Trade กระจายผลไม้สู่สาขาห้าง
- ผลักดันการส่งออก ประสาน สอ.จัดงานเจรจาซื้อขายผลไม้ระหว่างกลุ่มเกษตรกรกับผู้ซื้อ (ผู้ซื้อจากต่างประเทศ ห้างค้าปลีกขนาดใหญ่ และผู้ส่งออก)
- จัดงานตามโครงการธงฟ้า โดยประสานกลุ่มเกษตรกรนำผลไม้มาจำหน่ายให้ผู้บริโภคโดยตรง
- รณรงค์การบริโภค โดยจัดทำหนังสือ "ปีแห่งผลไม้ไทย ผลไม้ในเมนูอาหาร" เผยแพร่การใช้ผลไม้ประกอบอาหารคาวและอาหารหวาน รวมทั้งการใช้ในการประชุมสัมมนาและเป็นอาหารเสริมในเมนูหลักทุกมื้อ

สถานการณ์ปัจจุบัน

- ราคาที่เกษตรกรขายได้ จ.จันทบุรี ณ วันที่ 8 มิ.ย. 52 มังคุดเกรดคละ กก.ละ 9-12 บาท ทรงตัวเท่ากับสัปดาห์ที่ผ่านมา

○ คาดว่าผลผลิตมังคุดจะออกสู่ตลาดมากในช่วงสิ้นเดือน พ.ค. - มิ.ย. 52 โดยขณะนี้ผลผลิตออกสู่ตลาดแล้วร้อยละ 80

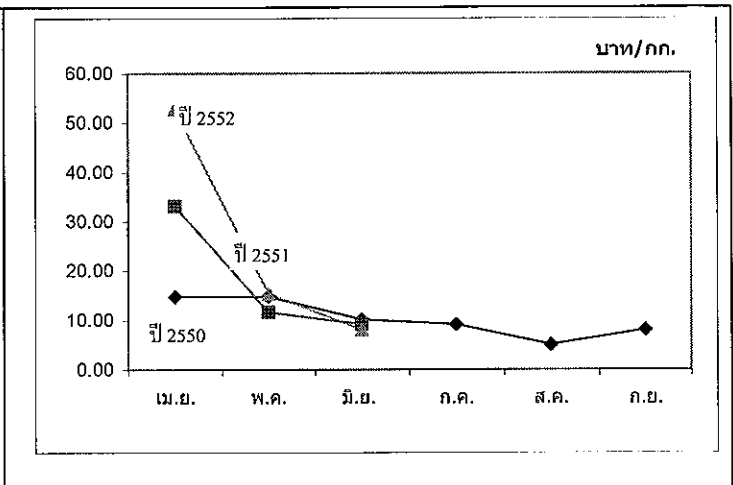

| ปี | ม.ค. | ก.พ. | มี.ค. | เม.ย. | พ.ค. | มิ.ย. | ก.ค. | ส.ค. | ก.ย. | ต.ค. | พ.ย. | ธ.ค. | เฉลี่ย |
|------|------|------|-------|-------|-------|-------|-------|-------|-------|-------|------|------|--------|
| 2547 | | | | 24.50 | 11.77 | 17.22 | 15.68 | 10.05 | 11.77 | 10.33 | | | 14.12 |
| 2548 | | | 24.37 | 13.50 | 12.22 | 9.62 | 7.47 | 10.50 | 31.50 | | | | 11.46 |
| 2549 | | | | 57.97 | 25.57 | 14.63 | 11.11 | 17.50 | | | | | 19.47 |
| 2550 | | | | 14.68 | 14.80 | 10.13 | 9.06 | 4.96 | 8.03 | | | | 9.84 |
| 2551 | | | | 33.14 | 11.59 | 9.16 | | | | | | | 17.96 |
| 2552 | | | | 52.80 | 15.36 | 8.02 | สป.1 | | | | | | 34.08 |

ทุเรียน

ประจำสัปดาห์ที่ 1 เดือนมิถุนายน 2552 (1 - 6 มิ.ย. 52)

| | 2550 | 2551 | 2552 | % Δ |
|---|---------|---------|---------|-------|
| ผลผลิต(ตัน) | 750,700 | 637,800 | 651,400 | 2.13 |
| - ภาคตะวันออก | 381,700 | 375,400 | 344,500 | -8.23 |
| - ภาคใต้ | 346,700 | 241,100 | 285,500 | 18.42 |
| ช่วงผลผลิตออกมาก/แหล่งผลิตสำคัญ | | | | |
| - ตะวันออก พ.ค. - มิ.ย. จันทบุรี ระยอง และตราด | | | | |
| - ใต้ ก.ค. - ก.ย. ชุมพร สุราษฎร์ธานี และนครศรีธรรมราช | | | | |
| พื้นที่ให้ผล (ไร่) | 683,000 | 667,440 | 648,220 | -2.88 |
| ผลผลิต/ไร่(กก.) | 1,100 | 956 | 1,005 | 5.13 |
| ครัวเรือน | 156,500 | 126,200 | 126,200 | |
| ต้นทุนการผลิต (บาท/กก.) | 11.62 | 15.88 | 14.72 | -7.30 |
| วงผลผลิต (ล้านบาท) | 10,000 | 9,500 | 9,600 | 1.05 |
| การบริโภค (ตัน) | | | | |
| - บริโภคสด | 542,728 | 386,462 | 565,053 | 46.21 |
| - แปรรูป | 37,500 | 31,900 | 32,600 | 2.19 |
| การส่งออก (สด+แช่แข็ง) (มก.-เมย.) | | | | |
| - ปริมาณ (ตัน) | 170,472 | 219,438 | 53,747 | |
| - มูลค่า (ล้านบาท) | 2,994 | 3,549 | 563 | |
| ประเทศคู่ค้า จีน ฮองกง อินโดนีเซีย และไต้หวัน | | | | |

สถานการณ์ ปี 2552

- กระทรวงเกษตรและสหกรณ์ได้คาดการณ์ปริมาณผลผลิตทุเรียน ปี 2552 มีประมาณ 651,400 ตัน เพิ่มขึ้นร้อยละ 2.13
- ผลผลิตทุเรียนภาคตะวันออก (ร้อยละ 50) ลดลงจากปีก่อนร้อยละ 8.23 ภาคใต้ (ร้อยละ 45) เพิ่มขึ้นจากปีที่ผ่านมาร้อยละ 18.42 โดยภาคตะวันออกออกสู่ตลาดมากช่วงกลางเดือน พ.ค.- 15 มิ.ย. ส่วนภาคใต้ผลผลิตออกมากช่วงเดือน ก.ค. - ก.ย. 52

มาตรการแก้ไขปัญหา

- กระจายผลผลิตออกนอกแหล่งผลิต (1) ใช้ช่องทาง Blue Farm จัดตั้งศูนย์รวบรวมผลไม้ในจังหวัดแหล่งผลิต แล้วเชื่อมโยงกระจายสู่จังหวัดปลายทางทั่วประเทศและส่งออกในช่วง 15 พ.ค.-6 มิ.ย. 52 มีปริมาณเชื่อมโยงผลไม้ตะวันออก 650 ตัน (ภายในประเทศ 380 ตัน ส่งออกชายแดนไปกัมพูชา 270 ตัน)
- (2) ใช้กลไกของ Modern Trade กระจายผลไม้ออกสู่สาขาห้าง
- ผลักดันการส่งออก สอ.จัดงานเจรจาซื้อขายผลไม้ระหว่างกลุ่มเกษตรกรกับผู้ซื้อ (ผู้ซื้อจากต่างประเทศ ห้างค้าปลีกขนาดใหญ่ และผู้ส่งออก)
- จัดงานตามโครงการธงฟ้า โดยประสานกลุ่มเกษตรกรนำผลไม้มายังจำหน่ายให้ผู้บริโภคโดยตรง
- รณรงค์การบริโภค โดยจัดทำหนังสือ "ปีแห่งผลไม้ไทย ผลไม้ในเมนูอาหาร" เผยแพร่การใช้ผลไม้ประกอบอาหารคาวและอาหารหวาน รวมทั้งการใช้ในการประชุมสัมมนาและเป็นอาหารเสริมในเมนูหลักทุกมื้อ

สถานการณ์ปัจจุบัน

- ราคาที่เกษตรกรขายได้ จังหวัดจันทบุรี ณ วันที่ 8 มิ.ย. 52 ทุเรียน 1 หมอนทอง กก.ละ 17-19 บาท ปรับตัวลดลงจากสัปดาห์ที่ผ่านมา กก.ละ 1 บาท หรือร้อยละ 6
- ขณะนี้ ผลผลิตออกสู่ตลาดแล้วประมาณร้อยละ 90

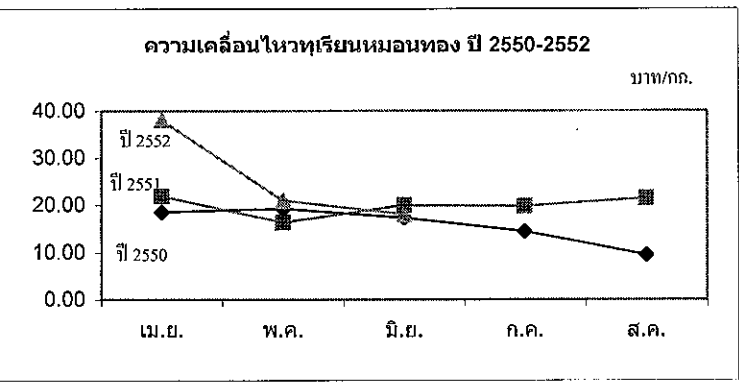

| ปี | ราคาเกษตรกรขายได้ | | | | | | | เฉลี่ย | หน่วย: บาท/กก. | | | | | | |
|-------------------|-------------------|-------|-------|-------|-------|------|--------|----------------------|----------------|-------|-------|-------|-------|-------|--------|
| | เม.ย. | พ.ค. | มิ.ย. | กค | ส.ค. | ก.ย. | เฉลี่ย | | ปี | เม.ย. | พ.ค. | มิ.ย. | ก.ค. | ส.ค. | เฉลี่ย |
| พันธุ์ชะนี | | | | | | | | | | | | | | | |
| 2548 | 7.20 | 7.50 | 8.42 | 7.31 | 4.00 | 5.06 | 7.01 | พันธุ์หมอนทอง | 13.67 | 16.46 | 16.77 | 17.22 | 10.89 | 13.98 | |
| 2549 | 22.77 | 10.40 | 7.75 | 6.72 | - | - | 11.91 | 2549 | 33.03 | 18.72 | 16.29 | 13.74 | 13.04 | 19.00 | |
| 2550 | 9.09 | 12.24 | 12.49 | 12.00 | - | - | 11.46 | 2550 | 18.51 | 19.15 | 17.28 | 14.42 | 9.46 | 15.83 | |
| 2551 | 12.19 | 7.21 | 11.67 | 15.87 | 14.07 | - | 12.38 | 2551 | 21.85 | 16.32 | 19.95 | 19.72 | 21.38 | 21.17 | |
| 2552 | 25.31 | 12.00 | 8.03 | สป.1 | - | - | - | 2552 | 38.01 | 20.89 | 18.01 | สป.1 | - | - | |

ไก่เนื้อ

ประจำสัปดาห์ที่ 1 ของเดือน มิถุนายน 2552 (1 - 5 มิ.ย.52)

| | 2549 | 2550 | 2551 | 2552 | % Δ |
|-------------------------|--|----------|-----------|----------|------------------|
| ผลผลิต (พันตัน) | | | เบื้องต้น | ภาคการผล | |
| - โลก | 64,198 | 68,176 | 71,733 | 74,237 | 3.49 |
| สหรัฐอเมริกา | 15,930 | 16,211 | 16,677 | 16,487 | -1.14 |
| จีน | 10,350 | 11,354 | 12,650 | 13,700 | 8.30 |
| บราซิล | 9,355 | 10,305 | 10,895 | 11,417 | 4.79 |
| สหภาพยุโรป | 7,740 | 8,250 | 8,400 | 8,495 | 1.13 |
| - ไทย (ซากบริโภค) | 1,068.81 | 1,106.66 | 1,132.05 | 1,157.17 | 2.22 |
| ช่วงผลผลิตออกมาก | ตุลาคม - กุมภาพันธ์ | | | | |
| จำนวนครีวเรือน | 9,766 | 7,484 | | | |
| ต้นทุนการผลิต (บาท/กก.) | 28.37 | 29.50 | 32.80 | 32.27 | (ม.ย.52) |
| มูลค่าผลผลิต (ล้านบาท) | 52,669 | 58,366 | 68,093 | 25,400 | (ม.ย. - พ.ค.52) |
| การใช้ (พันตัน) | 809.11 | 809.30 | 755.75 | 757.18 | 0.19 |
| ปริมาณส่งออก (ตัน) | 296,957 | 333,523 | 383,313 | 112,982 | (ม.ย. - มิ.ย.52) |
| มูลค่าส่งออก (ล้านบาท) | 35,839 | 37,313 | 51,618 | 15,556 | |
| ประเทศคู่ค้า | ญี่ปุ่น (41%) อังกฤษ (29%) เวียดนาม (6%) | | | | |
| ประเทศคู่แข่ง | เนเธอร์แลนด์ ไอร์แลนด์ เยอรมัน สิงคโปร์ บราซิล สหรัฐอเมริกา EU จีน อาร์เจนตินา | | | | |

สถานการณ์ปี 2552

1. การผลิต สศก. ประมาณการผลิตไก่เนื้อมีชีวิต ปี 2552 ไข่ที่จำนวน 920.15 ล้านตัว เพิ่มขึ้น 2.22% จากปี 2551 (900.17 ล้านตัว) น้ำหนักไก่เฉลี่ย 2 กก./ตัว เป็นผลผลิตเนื้อไก่ส่วนที่ใช้บริโภค 1,157.18 พันตัน (62.88% ของน้ำหนัก)

2. การใช้ภายใน ปกติผลผลิตเนื้อไก่ ประมาณ 65% ใช้บริโภคภายในประเทศ โดยในปี 2552 สศก. คาดว่าความต้องการใช้ภายในจะเพิ่มขึ้นจากปี 2551 เพียง 0.19%

3. อัตราการบริโภค 16 กก./คน/ปี (ที่มา: คณะกรรมการบริหารสินค้าไก่เนื้อและผลิตภัณฑ์)

4. การส่งออก คณะกรรมการบริหารสินค้าไก่เนื้อและผลิตภัณฑ์ กำหนดเป้าหมายการส่งออกเนื้อไก่ปี 2552 จำนวน 400,000 ตัน เป็นการส่งออกไก่สดแช่เย็นแช่แข็งจำนวน 24,000 ตัน และ ไก่แปรรูป จำนวน 376,000 ตัน อย่างไรก็ตาม การส่งออกมีแนวโน้มจะต่ำกว่าเป้าหมายที่กำหนดไว้ โดยมีสาเหตุจากภาวะเศรษฐกิจที่ชะลอตัวลงทั่วโลก

ช่วงเดือนมกราคม - เมษายน 2552 มีการส่งออกเนื้อไก่ ดังนี้

Δ เนื้อไก่แช่เย็นแช่แข็ง จำนวน 7,082 ตัน ส่งออกไป เวียดนาม (92%) กัมพูชา พม่า และ ฮองกง

Δ เนื้อไก่แปรรูปปรุงสุก จำนวน 105,899 ตัน ส่งออกไป ญี่ปุ่น (44%) สหภาพยุโรป และ สิงคโปร์

5. มาตรการด้านการตลาด 1) ติดตามกำกับดูแลราคาให้สอดคล้องกับกลไกตลาด 2) เชื่อมโยงการจำหน่ายผลผลิตและผลิตภัณฑ์แปรรูปจากผู้ผลิตสู่ผู้บริโภคโดยตรง

สถานการณ์ สัปดาห์ที่ 1 ของเดือนมิถุนายน 2552 (1 - 5 มิ.ย.52)

การผลิตการค้า ผลผลิตออกสู่ตลาดมากขึ้นเมื่อเทียบกับสัปดาห์ก่อน

ภาวะการค้าชะลอตัวลงเล็กน้อย เนื่องจากมีฝนตกต่อเนื่องเป็นเหตุให้การซื้อขายน้อยลง ราคาขายส่งขายปลีก ไก่เนื้อยังทรงตัวเท่ากับสัปดาห์ก่อน

| | สัปดาห์นี้ | สัปดาห์ก่อน |
|---------------------------------------|------------|-------------|
| - ขายส่ง ไก่มีชีวิต | 38 - 39 | 38 - 39 |
| - ขายส่ง ไก่สดทั้งตัว (รวมเครื่องใน) | 48 - 49 | 48 - 49 |
| - ขายปลีก ไก่สดทั้งตัว (รวมเครื่องใน) | 60 - 62 | 60 - 62 |
| - ขายปลีกเนื้อออก | 70 - 72 | 70 - 72 |

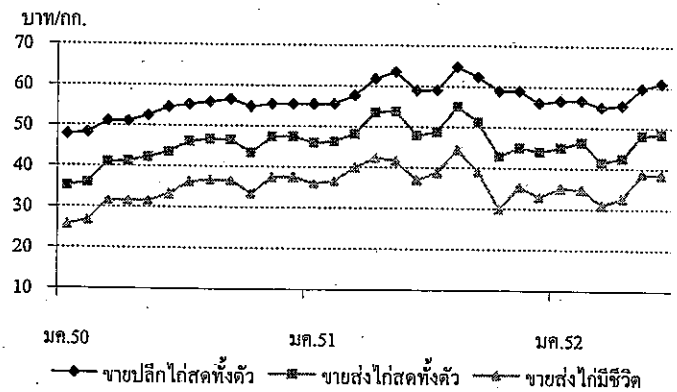

| ราคา (บาท/กก.) | ปี | มค. | กพ. | มีค. | เมย. | พค. | มิย. | กค. | สค. | กย. | ตค. | พย. | ธค. | เฉลี่ย |
|------------------------|------|-------|-------|-------|-------|-------|-------------|-------|-------|-------|-------|-------|-------|--------|
| ขายส่ง ไก่มีชีวิต | 2550 | 25.57 | 26.70 | 31.50 | 31.50 | 31.50 | 33.21 | 36.25 | 36.74 | 36.55 | 33.45 | 37.41 | 37.50 | 33.16 |
| หน้าโรงฆ่า กทม. | 2551 | 35.93 | 36.55 | 39.93 | 42.33 | 41.66 | 36.93 | 38.83 | 44.45 | 39.09 | 29.91 | 35.40 | 33.00 | 37.83 |
| | 2552 | 35.05 | 34.79 | 31.00 | 32.63 | 38.64 | 38.50 | | | | | | | 35.10 |
| | | | | | | | (5 มิ.ย.52) | | | | | | | |
| ขายส่ง ไก่สดทั้งตัว | 2550 | 35.14 | 35.95 | 41.00 | 41.24 | 42.23 | 43.60 | 46.20 | 46.74 | 46.60 | 43.45 | 47.41 | 47.50 | 43.09 |
| รวมเครื่องใน ตลาด กทม. | 2551 | 45.93 | 46.35 | 48.21 | 53.50 | 53.82 | 47.86 | 48.81 | 55.05 | 51.23 | 42.91 | 45.05 | 44.00 | 48.56 |
| | 2552 | 45.15 | 46.42 | 41.50 | 42.57 | 48.17 | 48.50 | | | | | | | 45.39 |
| | | | | | | | (5 มิ.ย.52) | | | | | | | |
| ขายปลีก ไก่สดทั้งตัว | 2550 | 47.83 | 48.30 | 51.00 | 51.00 | 52.50 | 54.50 | 55.20 | 55.86 | 56.55 | 54.77 | 55.50 | 55.50 | 53.21 |
| รวมเครื่องใน ตลาด กทม. | 2551 | 55.50 | 55.58 | 57.67 | 61.81 | 63.50 | 58.95 | 59.10 | 64.83 | 62.36 | 59.00 | 59.00 | 56.00 | 59.44 |
| | 2552 | 56.60 | 56.74 | 55.00 | 55.57 | 59.78 | 61.00 | | | | | | | 57.45 |
| | | | | | | | (5 มิ.ย.52) | | | | | | | |

ข้าวโพดเลี้ยงสัตว์

ประจำลำดับค่าที่ 1 ของเดือนมิถุนายน 2552 (1-5 มิ.ย.52)

Aug 21 13:10:13 - Factbook 2552

| | | | | | |
|---|---|----------|---------------|----------------|-------|
| ผลผลิต (ล้านตัน) | ปี 48/49 | ปี 49/50 | ปี 50/51 | ปี 51/52 | + - % |
| ข้าวโพด - โลก | 698.764 | 712.203 | 791.626 | 787.831 | -0.48 |
| - ไทย | 3.943 | 3.716 | 3.890 | 4.248 | 9.20 |
| มูลค่าผลผลิต (ล้านบาท) | 19,597 | 22,855 | 28,903 | 32,200 | 11.41 |
| ช่วงออกสู่ตลาด กค.-ตค. 18%, กย.-พย. 65%, ธค.-มค. 15%, กพ.-มิย. 2% | | | | | |
| จำนวนครัวเรือน | 376,972 | 375,239 | 369,603 | | |
| แหล่งผลิตสำคัญ เพชรบูรณ์ 16% นครราชสีมา 10% น่าน 7% | | | | | |
| เชียงราย 7% เลย 7% ตาก 7% นครสวรรค์ 6% ลพบุรี 5% | | | | | |
| พื้นที่ปลูก (ล้านไร่) | 6.606 | 6.040 | 6.364 | 6.601 | 3.72 |
| ผลผลิตเฉลี่ย/ไร่ (กก.) | 588 | 615 | 614 | 635 | 3.42 |
| ต้นทุนการผลิต(บาท/กก.) | 4.16 | 4.27 | 4.43 | 5.86 | 32.24 |
| | ปี 48/49 | ปี 49/50 | ปี 50/51 | ปี 51/52 | + - % |
| การใช้ - โลก | 706.062 | 727.379 | 770.281 | 778.599 | 1.08 |
| - ไทย | 3.724 | 3.769 | 3.841 | 3.816 | -0.65 |
| สต็อก - โลก | 124.178 | 109.002 | 130.347 | 128.193 | -1.65 |
| นำเข้า-ส่งออก (ล้านตัน) | | | กค.50-มิ.ย.51 | ก.ค.51-มิ.ย.52 | |
| - นำเข้า | 0.109 | 0.091 | 0.297 | 0.425 | |
| - ส่งออก | 0.103 | 0.250 | 0.292 | 0.428 | |
| ประเทศคู่ค้า | | | | | |
| - นำเข้า | ปี 41-45 นำเข้าจาก WTO (อาร์เจนตินา สหรัฐ) ตั้งแต่ปี 46 นำเข้าจาก ACMECS ปี 51/52 นำเข้าจาก กัมพูชา 83.6% ลาว 16% พม่า 0.4% | | | | |
| - ส่งออกไป | มาเลเซีย 61% อินโดนีเซีย 15% ไต้หวัน 13% เวียดนาม 9% | | | | |
| ประเทศคู่แข่ง | สหรัฐ 39% จีน 21% บราซิล 6% สหภาพยุโรป 8% เม็กซิโก 3% อาร์เจนตินา 2% อินเดีย 2% | | | | |

1. สถานการณ์ปี 2551/52 (ก.ค.51 - มิ.ย.52)
 โลก คาดว่าผลผลิตลดลงจากปีก่อนร้อยละ 0.48 ในขณะที่ความต้องการใช้เพิ่มขึ้น จากปีก่อน ทั้งภาคอุตสาหกรรมและพลังงานทดแทน ร้อยละ 1.08 และมากกว่าผลผลิตร้อยละ 1.17
 ไทย คาดว่าพื้นที่ปลูกเพิ่มขึ้นกว่าปีก่อนร้อยละ 5.08 ผลผลิตเพิ่มขึ้นร้อยละ 9.20 ทำให้ผลผลิตโดยรวมเพิ่มขึ้น ส่วนการใช้ใกล้เคียงกับปีก่อน แต่น้อยกว่าผลผลิตรวมร้อยละ 0.65
 ข้าวโพดตามโครงการ Contract Farming ปี 51/52 ประมาณ 1.247 ล้านตัน เพิ่มขึ้นจากปี 50/51 ซึ่งมี 0.318 ล้านตัน ประมาณ 4 เท่าตัว

2. นโยบายและมาตรการนำเข้าข้าวโพด ปี 2552 มติ ครม.(27 พ.ย.51) เห็นชอบตามมติ คณะกรรมการนโยบายอาหาร (14 พ.ย.51)

- 1) WTO ในโควตา 54,700 ตัน อกรนำเข้า 20% ให้อคส.นำเข้า 1 มี.ค.-30 มิ.ย. นอกโควตา - อกรนำเข้า 73 % ค่าธรรมเนียมพิเศษ 180 บ./ตัน
- 2) AFTA อกรนำเข้า 5 % หรือ กก.ละ 2.75 บาท
- 3) ACMECS ใช้สิทธิ AISP อกรนำเข้า 0% + ค่าธรรมเนียมพิเศษ 180 บาท/ตัน ใช้สิทธิ Contract Farming ยกเว้นอกร + ค่าธรรมเนียมพิเศษ คต.จดทะเบียนผู้นำเข้าทั้งในและนอก โครงการ Contract Farming
- 4) นิวซีแลนด์ (FTA) ในโควตา 6,488.82 ตัน อกร 14.67%
- 5) ออสเตรเลีย (FTA) ให้ อคส.นำเข้า 1 มี.ค.-30 มิ.ย. นอกโควตา อกร 65.70%
- 6) นำเข้าทั่วไปอกรนำเข้า กก.ละ 2.75 บาทและค่าธรรมเนียมพิเศษตันละ 1,000 บาท

ทั้งนี้ การนำเข้านอกเหนือจากในโควตา ให้นำเข้าได้ไม่จำกัดปริมาณและช่วงเวลานำเข้า

3. การค้าในประเทศ ให้เกษตรกรพัฒนาผลผลิต/ชะลอการเก็บเกี่ยว ตรวจสอบการปิดป้าย แสดงราคารับซื้อ เครื่องชั่ง รวมทั้งการเชื่อมโยงตลาด เพื่อเพิ่มช่องทางการจำหน่ายให้เกษตรกรในพื้นที่ที่มีปัญหาด้านการจำหน่าย

4. นโยบายส่งออก เป็นสินค้ากำหนดมาตรฐานส่งออก (ชั้น 1,2) ต้องจดทะเบียน เป็นผู้ส่งออกสินค้ามาตรฐานข้าวโพดทุกชนิด.และต้องมีใบรับรองมาตรฐานสินค้า(ไม่เสียอกร)

- การแทรกแซงตลาด มติครม.28ต.ค. 30 ธ.ค.51 และ 17 ก.พ.52 เห็นชอบ มาตรการรับจำนำ - เป้าหมายปริมาณ 1,500,000 ตัน ราคารับจำนำ 8.50 บาท/กก. - ระยะเวลารับจำนำเดือนพ.ย.51 - มี.ค.52
 ผลการรับจำนำ - รับจำนำได้ 1,017,426 ตัน ใน 25 จังหวัด 192 หน่วย 272 ครั้ง

สถานการณ์ปัจจุบัน
 - ในประเทศ เป็นช่วงปลายฤดู ผลผลิตออกสู่ตลาดน้อยลง รวมทั้งพ่อค้าชะลอการขาย ในขณะที่โรงงานอาหารสัตว์และไซโลมีความต้องการ จึงเสนอราคาซื้อสูงขึ้น
 - ต่างประเทศ ตลาดชิคาโก ราคาข้าวโพดปรับตัวสูงขึ้นอย่างต่อเนื่อง ตามความ ต้องการใช้ข้าวโพดในการผลิตเอทานอลทดแทนน้ำมันที่มีราคาสูงขึ้น

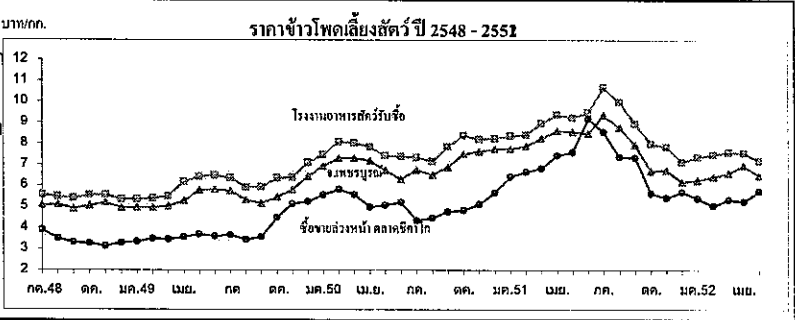

| ราคา (บาท/กก.) | กค. | ตค. | กย. | ตค. | พย. | ธค. | มค. | กพ. | มีค. | เมย. | พค. | มิย. | เฉลี่ย |
|---|--------|--------|--------|--------|--------|--------|--------|--------|--------|--------|--------|--------|--------|
| เกษตรกรขายได้* | | | | | | | | | | | | | |
| ปี 49/50 | 5.53 | 5.34 | 5.15 | 5.39 | 5.39 | 5.83 | 6.53 | 7.02 | 7.10 | 7.06 | 6.81 | 6.63 | 6.15 |
| ปี 50/51 | 6.16 | 5.99 | 6.66 | 7.28 | 7.19 | 7.26 | 7.48 | 7.69 | 8.38 | 8.56 | 8.31 | 8.16 | 7.43 |
| ปี 51/52 | 9.85 | 8.58 | 7.67 | 6.69 | 6.69 | 6.13 | 6.51 | 6.45 | 6.26 | 6.94 | 6.20 | 6.18 | 7.01 |
| จ.เพชรบูรณ์ | | | | | | | | | | | | | |
| ปี 49/50 | 5.74 | 5.31 | 5.16 | 5.45 | 5.80 | 6.43 | 6.92 | 7.29 | 7.29 | 7.18 | 6.72 | 6.29 | 6.30 |
| ปี 50/51 | 6.74 | 6.50 | 6.87 | 7.49 | 7.62 | 7.73 | 7.73 | 7.88 | 8.23 | 8.60 | 8.55 | 8.47 | 7.70 |
| ปี 51/52 | 9.34 | 8.77 | 7.75 | 7.11 | 7.05 | 6.09 | 6.25 | 6.42 | 6.59 | 6.95 | 6.47 | 6.46 | |
| โรงงานอาหารสัตว์รับซื้อ กทม. | | | | | | | | | | | | | |
| ปี 49/50 | 6.35 | 5.91 | 5.93 | 6.36 | 6.39 | 7.08 | 7.47 | 8.07 | 8.03 | 7.82 | 7.41 | 7.37 | 7.02 |
| ปี 50/51 | 7.32 | 7.15 | 7.84 | 8.38 | 8.21 | 8.23 | 8.36 | 8.40 | 8.97 | 9.36 | 9.23 | 9.47 | 8.41 |
| ปี 51/52 | 10.67 | 9.97 | 8.72 | 7.99 | 7.39 | 6.97 | 7.34 | 7.46 | 7.58 | 7.55 | 7.18 | 7.27 | 8.01 |
| ซื้อขายล่วงหน้าตลาดชิคาโก | | | | | | | | | | | | | |
| ปี 49/50 | 3.66 | 3.42 | 3.57 | 4.47 | 5.13 | 5.23 | 5.55 | 5.81 | 5.56 | 4.98 | 5.07 | 5.20 | 4.80 |
| ปี 50/51 | 4.34 | 4.46 | 4.75 | 4.83 | 5.11 | 5.65 | 6.41 | 6.65 | 6.81 | 7.41 | 7.58 | 9.17 | 6.10 |
| ปี 51/52 | 8.55 | 7.35 | 7.29 | 5.62 | 4.89 | 5.01 | 5.39 | 5.04 | 5.32 | 5.43 | 5.74 | 5.99 | 5.97 |
| ซื้อขายล่วงหน้าตลาดชิคาโก (ดอลลาร์/ตัน) | | | | | | | | | | | | | |
| ปี 49/50 | 95.94 | 90.53 | 95.21 | 119.36 | 140.03 | 145.59 | 153.85 | 162.16 | 158.08 | 142.52 | 145.75 | 149.96 | 133.25 |
| ปี 50/51 | 128.31 | 130.24 | 138.17 | 140.86 | 150.18 | 166.81 | 192.33 | 203.15 | 215.59 | 233.59 | 235.34 | 275.12 | 184.14 |
| ปี 51/52 | 254.37 | 216.27 | 213.78 | 162.83 | 137.56 | 142.43 | 153.47 | 142.15 | 148.19 | 152.43 | 165.03 | 174.80 | 171.94 |

หมายเหตุ * เป็นราคาที่เกษตรกรขายได้เฉลี่ยทั้งประเทศ (ตก.) ข้าวโพดเมล็ดความชื้นไม่เกิน 14.5%

ปาล์มน้ำมัน

ประจำสัปดาห์ที่ 1 ของเดือนมิถุนายน 2552 (1-5 มิ.ย.52)

| ผลผลิต (ล้านตัน) | ปี 49 | ปี 50 | ปี 51 | ปี 52 (E.P.A.) | ปี 53 (E.P.A.) | % Δ |
|---|--|---------|---------|----------------|---------------------|-------|
| โลก - น้ำมันพืช | 118.87 | 121.56 | 127.86 | 131.89 | 136.88 | 3.78 |
| - น้ำมันปาล์ม - การผลิต | 35.98 | 37.33 | 40.99 | 42.76 | 44.95 | 5.12 |
| " - การใช้ | 35.25 | 37.59 | 39.66 | 42.18 | 44.46 | 5.41 |
| ไทย - ผลปาล์ม (สศก.) ^{มิ.ย.52} | 6.715 | 6.390 | 9.264 | 9.434 | | 1.84 |
| มูลค่า (ล้านบาท) - ผลปาล์ม | 18,063 | 27,094 | 42,243 | 47,171 | | 11.67 |
| % ออกสู่ตลาด มค.-มิก. 21.02%, เมย.-มิย.29.42%, กค.-กย. 27.66%, ตค.-ธค. 21.90% | | | | | | |
| แหล่งผลิต: กระบี่ 29% สุราษฎร์ 26% ชุมพร 22% (77%), จว.ภาคใต้อื่น (18%) ตะวันออก (5%) | | | | | | |
| พื้นที่ให้ผล (ล้านไร่) | 2,374 | 2,663 | 2,873 | 3,195 | | 11.22 |
| ผลผลิตเฉลี่ย (ตัน/ไร่) | 2,828 | 2,399 | 3,225 | 2,952 | | -8.47 |
| จำนวนครัวเรือน | 85,546 | 100,077 | 108,386 | 200,000 | | 84.53 |
| ต้นทุนการผลิต (บาท/กก.) | 1.53 | 1.84 | 2.12 | 2.28 | | 7.55 |
| ผลผลิต - น้ำมันปาล์มดิบ | 1,167 | 1,051 | 1,544 | 1,603 | | 3.83 |
| การใช้ - ผลิตน้ำมันบริโภค | 0.957 | 0.900 | 1.005 | 1.055 | | 5.00 |
| - ผลิตไบโอดีเซล | - | 0.028 | 0.270 | 0.290 | | 7.49 |
| ส่งออก (ตัน, กก.) | ปี 48 | ปี 49 | ปี 50 | ปี 51 | ปี 52 (มค.-มิ.ย.52) | |
| - น้ำมันดิบ | - | 163,180 | 221,826 | 288,223 | 191 | |
| - น้ำมันบริสุทธิ์ | 81,057 | 41,900 | 61,239 | 72,119 | 13,676 | |
| นำเข้า (ตัน, กก.) | 18,930 | 1,314 | 1,407 | 29,685 | 1,254 | |
| ส่งออกไป | ลิบ: อินเดีย 29% มาเลเซีย 19% เวียดนาม 16% จีน 10%, บริสุทธ์: พม่า 63% จีน 26% | | | | | |
| ปท.นำเข้าจาก | ลิบ: อินโดนีเซีย, บริสุทธ์: มาเลเซีย | | | | | |

การแก้ไขปัญหามิ 52

การแทรกแซงตลาด มติ ครม.19 พ.ย.51, 17 ก.พ.52 เห็นชอบการแทรกแซงตลาดโดยให้ให้ อคส.รับซื้อน้ำมันปาล์มดิบจากโรงสกัดฯ ในราคา 22.50 บ./กก. ปริมาณ 200,000 ตัน เก็บสต็อกไว้จำหน่าย และให้โรงสกัดฯ รับซื้อผลปาล์มจากเกษตรกรในราคา 3.50 บ./กก. (น้ำมัน 17%) และระยะเวลาการรับซื้อผลปาล์มจาก พ.ย.51 - พ.ค.52

ผลการดำเนินการ หลังดำเนินโครงการส่งผลให้ราคารับซื้อทั่วไปเริ่มสูงกว่าราคาแทรกแซงเกษตรกรจึงขายผลปาล์มตามช่องทางปกติ ทำให้ไม่มีการรับซื้อผลปาล์ม / น้ำมันปาล์มดิบตามโครงการ

สถานการณ์ปัจจุบัน

- ในประเทศ ราคาผลปาล์มเคลื่อนไหวทรงตัวเท่าสพ.ก่อน เนื่องจากผลผลิตมีออกสู่ตลาดมาก/น้อยไม่เท่ากันในพื้นที่ ซึ่งยังอยู่ในเกณฑ์ดี แม้ว่าภาวะตลาดน้ำมันพืชบริโภคจะชะลอตัว ในขณะที่ราคาน้ำมันเชื้อเพลิงยังสูงขึ้นต่อเนื่อง ส่งผลให้การใช้น้ำมันปาล์มด้านพลังงานเพิ่มขึ้นทำให้เสนอซื้อน้ำมันปาล์มดิบในราคาที่สูงขึ้น
- ต่างประเทศ ราคาปรับตัวลดลงจากสพ.ก่อน ทั้งที่ราคาน้ำมันถั่วเหลืองตลาดโลกยังเคลื่อนไหวในเกณฑ์สูง เนื่องจากเป็นแรงระบายสต็อคน้ำมันปาล์มของมาเลเซียที่มีจำนวนมากกว่าความต้องการใช้

แนวโน้ม คาดว่าราคารับซื้อผลปาล์มและน้ำมันปาล์มยังเคลื่อนไหวในเกณฑ์ดี

1. สถานการณ์ปี 2552

โลก คาดว่ามีผลผลิต 42.76 ล้านตัน, การใช้ 42.18 ล้านตันเพิ่มขึ้น 6.35%

ไทย ปี 52 จะมีผลผลิต 9.434 ล้านตัน ผลิตน้ำมันดิบได้ 1.604 ล้านตัน (17%) ใช้ผลผลิตน้ำมันพืชบริโภคประมาณ 1.055 ล้านตัน ไบโอดีเซลประมาณ 0.290 ล้านตัน จะเหลือส่วนเกินประมาณ 0.366 ล้านตัน

2. มาตรการจัดระบบ

2.1 จัดระบบการค้าในประเทศ โดยการให้ผู้ผลิต ผู้นำเข้า แจ้งปริมาณการผลิต จำหน่าย สต็อก การนำเข้า **ควบคุมการขนย้าย** กำกับดูแลการปิดป้ายแสดงราคารับซื้อ **ตรวจสอบเครื่องชั่ง** การชั่งราคา การลักลอบนำเข้าและดูแลการจำหน่ายน้ำมันพืชปาล์มของห้างค้าปลีกไม่ให้ต่ำกว่าต้นทุนซื้อ

2.2 จัดระบบการนำเข้า

- ภายใต้ WTO : ตั้งแต่ปี 47 ภาษีในโควตา 20% ปริมาณ 4,860 ตัน ให้ อคส.เป็นผู้นำเข้า, ภาษีนอกโควตา 143%
- ภายใต้ AFTA : ตั้งแต่ปี 46 ภาษี 5%, 2.50 บาท/ลิตรและให้ อคส.นำเข้า (มติ ครม.2 พย.47)
- การนำเข้าเพื่อส่งออก : ให้รับซื้อผลผลิตในประเทศ 1 ส่วนก่อนนำเข้า 1 ส่วนและต้องส่งออกทั้ง 2 ส่วนภายใน 30 วันนับแต่วันนำเข้า (มติ ครม.2 พย.)
- การนำเข้าประเทศส่งออกหรือการถ่ายลำ : กำกับดูแลการขนย้ายในประเทศไปยังด่านส่งออกอย่างเคร่งครัดภายในเวลาที่กำหนด

2.3 ตรวจสอบการลักลอบนำเข้าและบริหารของกลางโดย

- เข้มงวดตรวจสอบในจังหวัดศุลกากรและด่านประเทศเพื่อนบ้าน, ติดทะเล
- จัดการของกลางน้ำมันปาล์มไม่ให้ไหลเข้าสู่ตลาดผู้บริโภค

2.4 ส่งเสริมการผลิตไบโอดีเซล โดยเผยแพร่ข้อมูลปริมาณและราคาน้ำมันปาล์มให้ผู้ผลิตไบโอดีเซล

3. นโยบายการส่งออก ส่งออกได้เสรี โดยไม่เสียอากรส่งออก

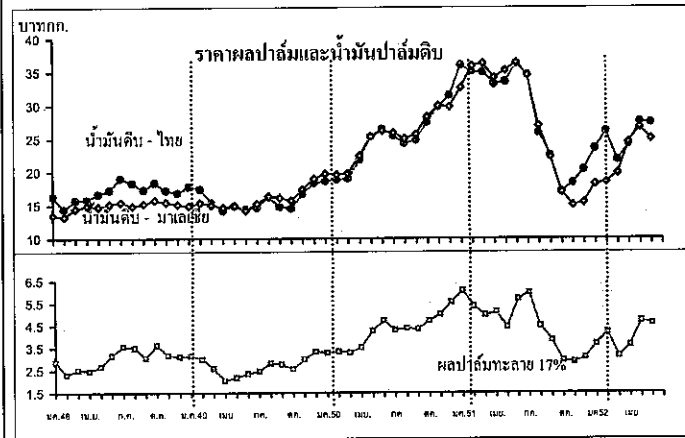

| ราคา (บาท/กก.) | ม.ค. | ก.พ. | มี.ค. | เม.ย. | พ.ค. | มิ.ย. | ก.ค. | ส.ค. | ก.ย. | ต.ค. | พ.ย. | ธ.ค. | เฉลี่ย |
|--------------------------------------|-------|-------|-------|-------|-------|-------------|-------|-------|-------|-------|-------------|-------|--------|
| ผลปาล์มสด(17%) ณ โรงสกัด | | | | | | | | | | | ก่อนแทรกแซง | | |
| ปี 2549 | 3.14 | 3.01 | 2.58 | 2.05 | 2.19 | 2.34 | 2.48 | 2.82 | 2.78 | 2.56 | 2.97 | 3.33 | 2.69 |
| ปี 2550 | 3.27 | 3.35 | 3.29 | 3.52 | 4.27 | 4.71 | 4.50 | 4.38 | 4.34 | 4.70 | 5.00 | 5.54 | 4.24 |
| ปี 2551 | 6.05 | 5.37 | 4.96 | 5.10 | 4.42 | 5.70 | 5.95 | 4.46 | 3.84 | 2.93 | 2.88 | 3.06 | 4.56 |
| ปี 2552 | 3.68 | 4.19 | 3.14 | 3.62 | 4.70 | 4.30-4.90 | | | | | | | 3.87 |
| น้ำมันปาล์มดิบ กทท. | | | | | | | | | | | | | |
| ปี 2549 | 17.80 | 17.41 | 15.38 | 14.20 | 14.86 | 14.40 | 14.64 | 16.19 | 14.77 | 14.53 | 16.70 | 18.30 | 15.77 |
| ปี 2550 | 18.63 | 18.84 | 19.01 | 21.82 | 25.29 | 26.45 | 25.47 | 24.29 | 24.79 | 27.49 | 29.80 | 31.47 | 24.45 |
| ปี 2551 | 35.98 | 35.02 | 34.95 | 33.15 | 33.53 | 36.26 | 34.61 | 25.87 | 22.52 | 17.02 | 18.32 | 20.32 | 28.96 |
| ปี 2552 | 23.51 | 26.13 | 21.78 | 24.16 | 27.51 | 27.25-27.50 | | | | | | | 24.62 |
| น้ำมันปาล์มบริสุทธิ์ กทท. | | | | | | | | | | | | | |
| ปี 2549 | 21.61 | 21.71 | 20.65 | 19.40 | 19.35 | 18.63 | 18.50 | 19.44 | 19.12 | 18.35 | 20.57 | 22.73 | 20.01 |
| ปี 2550 | 22.98 | 23.46 | 23.16 | 25.68 | 29.60 | 32.22 | 31.28 | 30.02 | 29.22 | 31.94 | 34.92 | 36.57 | 29.25 |
| ปี 2551 | 42.31 | 42.62 | 43.21 | 41.37 | 41.77 | 44.23 | 43.95 | 38.14 | 34.01 | 30.04 | 27.63 | 29.34 | 38.22 |
| ปี 2552 | 32.08 | 34.04 | 31.51 | 31.29 | 32.78 | 31.14-31.89 | | | | | | | 32.34 |
| น้ำมันปาล์มดิบ มาเลเซีย | | | | | | | | | | | | | |
| ปี 2549 | 14.93 | 15.33 | 15.00 | 14.69 | 14.90 | 14.20 | 15.22 | 16.37 | 16.10 | 15.67 | 17.38 | 18.95 | 15.73 |
| ปี 2550 | 19.73 | 19.65 | 19.78 | 22.42 | 25.31 | 26.19 | 25.89 | 25.00 | 25.64 | 28.26 | 29.92 | 29.80 | 24.80 |
| ปี 2551 | 32.65 | 35.90 | 36.29 | 34.14 | 35.24 | 36.51 | 34.51 | 26.91 | 23.26 | 16.98 | 15.00 | 15.37 | 28.56 |
| ปี 2552 | 18.18 | 18.47 | 19.80 | 24.45 | 26.69 | 24.96 | | | | | | | 21.52 |
| น้ำมันปาล์มบริสุทธิ์ มาเลเซีย | | | | | | | | | | | | | |
| ปี 2549 | 15.57 | 16.23 | 15.95 | 15.89 | 16.00 | 16.03 | 16.75 | 17.94 | 17.09 | 17.11 | 18.83 | 20.34 | 16.98 |
| ปี 2550 | 20.70 | 20.87 | 21.01 | 24.07 | 26.83 | 27.42 | 27.20 | 27.14 | 28.00 | 29.98 | 31.96 | 31.87 | 26.42 |
| ปี 2551 | 35.07 | 38.64 | 41.98 | 40.42 | 40.88 | 41.19 | 38.87 | 30.90 | 26.66 | 20.18 | 18.27 | 18.74 | 32.65 |
| ปี 2552 | 21.31 | 21.52 | 22.54 | 26.97 | 28.34 | 27.22 | | | | | | | 24.14 |

ถั่วเหลือง

ประจำสัปดาห์ที่ 1 ของเดือนมิถุนายน 2552 (1-5 มิ.ย.52)

| ผลิตภัณฑ์ (ล้านตัน) | ปี 49 | ปี 50 | ปี 51 | ปี 52 | ปี 53 (พ.ค.52) | % Δ |
|----------------------------------|---|---------|---------|---------------------|-------------------|-------|
| พืชน้ำมัน - โลก | 391.450 | 404.190 | 391.640 | 396.190 | 422.120 | 6.54 |
| ถั่วเหลือง - โลก | 220.670 | 237.111 | 221.100 | 212.786 | 241.722 | 13.60 |
| - ไทย | 0.220 | 0.212 | 0.196 | 0.196 | 0.198 (ประมาณการ) | 1.36 |
| - ถั่วฤดูแล้ง | 0.148 | 0.143 | 0.132 | 0.134 | 0.137 | |
| - ถั่วฤดูฝน | 0.072 | 0.069 | 0.064 | 0.061 | 0.061 | |
| มูลค่าผลผลิต (ล้านบาท) | 2,311 | 2,448 | 3,428 | 2,857 | 2,896 | 1.36 |
| ช่วงออกสู่ตลาด | | | | | | |
| - ถั่วฤดูแล้ง(ม.ค.-พ.ค.)65% | เชียงใหม่ ชัยภูมิ แพร่ เลย ขอนแก่น ดาก | | | | | |
| - ถั่วฤดูฝน(ส.ค.-ธ.ค.)35% | สระแก้ว แม่ฮ่องสอน อุตรดิตถ์ ตูขุทัย เชียงใหม่ | | | | | |
| ถั่วเรือนเกษตรกร (น.ค.51) | 103,242 | 102,364 | 101,539 | NA | NA | |
| พื้นที่ปลูก (ล้านไร่) | 0.903 | 0.858 | 0.781 | 0.782 | 0.789 | 1.01 |
| ผลผลิตเฉลี่ย/ไร่ (กก./ไร่) | 244 | 244 | 248 | 250 | 251 | 0.40 |
| ต้นทุนการผลิต (บาท/กก.) (ม.ค.52) | 9.47 | 10.11 | 11.64 | 11.72 | NA | |
| การใช้(ล้านตัน) - โลก | 215.260 | 225.190 | 229.520 | 222.49 | 231.49 | 4.05 |
| - ไทย | 1.614 | 1.750 | 1.918 | 1.894 | 1.900 | 0.30 |
| สต็อก(ล้านตัน) - โลก | 53.207 | 62.885 | 53.088 | 42.548 | 51.877 | 21.93 |
| นำเข้า-ส่งออก | | | | | | |
| - นำเข้า (ล้านตัน) | ปี 49 | ปี 50 | ปี 51 | ปี 52 (ม.ค.-พ.ค.52) | ปี 53 (ประมาณการ) | |
| (ล้านบาท) | 1.395 | 1.541 | 1.723 | 0.292 | 1.700 | |
| (บาท/กก.) | 14,226 | 19,456 | 32,225 | 4,379 | 32,000 | |
| - ส่งออก (ล้านบาท) | 10.20 | 12.63 | 18.70 | 15.00 | 18.82 | |
| (ล้านตัน) | 0.0012 | 0.0027 | 0.0012 | 0.0004 | 0.0010 | |
| ประเทศคู่ค้า (ปี 51) | | | | | | |
| ไทยนำเข้าจาก | บราซิล 79% อาร์เจนตินา 10% สหรัฐอเมริกา 10% กัมพูชา 0.78% แคนาดา 0.69% จีน 0.07% | | | | | |
| ไทยส่งออกไป | เวียดนาม 31% ฟิลิปปินส์ 28% มัลดีฟส์ 9% ฮองกง 7% มาเลเซีย 5% สหรัฐอเมริกา 4% เขมร 4% | | | | | |
| ประเทศคู่แข่ง (ปี 52) | สหรัฐอเมริกา 38% บราซิล 27% อาร์เจนตินา 16% จีน 8% อินเดีย 5% ปารากวัย 2% แคนาดา 2% | | | | | |

1. สถานการณ์ปี 2553
 โลก คาดว่าผลผลิตเพิ่มขึ้นจากปี 2552 ร้อยละ 13.60 และความต้องการใช้เพิ่มขึ้นร้อยละ 4.05
 ไทย คาดว่าผลผลิตจะใกล้เคียงกับปี 52 และความต้องการใช้เพิ่มขึ้นร้อยละ 0.30 ส่งผลให้ต้อง
 นำเข้าประมาณ 1.700 ล้านตัน (นำเข้า ม.ค.-เม.ย.52 จำนวน 0.292 ล้านตัน มูลค่า 4,379 ล้านบาท)
 ถั่วเหลือง โครงการ Contract Farming ปี 2552 คณะ ก.จัดทำแผนการลงทุนเกษตรแบบมีสัญญา
 เห็นชอบให้นำเข้า 0.119 ล้านตัน ลดลงจากแผนปี 51/52 ซึ่งมีปริมาณ 0.199 ล้านตัน

2. นโยบายและมาตรการนำเข้าเมล็ดถั่วเหลือง
 ปี 52 มติ ครม.(13 มค.52) ความมติคณะ กค.พืชน้ำมันและน้ำมันพืช (11ธค.51) และคณะอนุ-
 กรรมการกำกับ ดูแลเมล็ดถั่วเหลือง (10 พย.51)

2.1 WTO ไม่จำกัดปริมาณและช่วงเวลา 1) ในโควตา อากรนำเข้าร้อยละ 0 ผู้มีสิทธินำเข้าในโควตา
 13 ราย (1. สมาคมผู้ลีดน้ำมันถั่วเหลืองและรำข้าว 2. สมาคมผู้ผลิตอาหารสัตว์ไทย 3. สมาคมส่งเสริมผู้ใช้วัตถุดิบอาหารสัตว์
 4. สมาคมปศุสัตว์ไทย 5. สมาคมผู้เลี้ยงไก่เนื้อเพื่อการส่งออก 6. สมาคมผู้ผลิตไก่เพื่อส่งออกไทย 7. บริษัท กรีนสเปค จำกัด
 8. บริษัท แกลดคอส จำกัด 9. บริษัท ไทยเทพรสผลิตภัณฑ์อาหาร จำกัด (มหาชน) 10. บริษัท แคร่ พลัส จำกัด 11. บริษัท
 ไทยชม จำกัด 12. ห้างหุ้นส่วนจำกัดคิดโคเคน 13. สมาคมผู้ค้าสินค้าเกษตรกับประเทศเพื่อนบ้าน) ผู้มีสิทธินำเข้าให้ความ
 ร่วมมือรับซื้อถั่วเหลืองในประเทศทั้งหมด ดังนี้
 (1) สก้น้ำมัน ไม่ต่ำกว่า กก.ละ 12.25 บาท ณ ไร่นาหรือ กก.ละ 13.00 บาท ณ กทม.
 (2) ผลิตภัณฑ์อาหารสัตว์ ไม่ต่ำกว่า กก.ละ 12.50 บาท ณ ไร่นาหรือ กก.ละ 13.25 บาท ณ กทม.
 (3) แปรรูปอาหาร ไม่ต่ำกว่า กก.ละ 14.50 บาท ณ ไร่นาหรือ กก.ละ 15.25 บาท ณ กทม.
 2) นอกโควตา กำหนดอากรร้อยละ 80

2.2 ACMECS ผู้มีสิทธินำเข้าต้องขึ้นทะเบียน contract Farming ไว้กับกระทรวงพาณิชย์ การนำเข้า
 ให้ใช้หลักเกณฑ์ และวิธีปฏิบัติเช่นเดียวกับการนำเข้าภายใต้ WTO และนำเข้าเพื่อเป็นวัตถุดิบใน
 การผลิตเท่านั้น ห้ามจำหน่าย จ่ายแจก

2.3 AFTA (อากรนำเข้าร้อยละ 5 เงินบาทตามข้อผูกพัน-From D) ใช้หลักการเช่นเดียวกับ WTO

2.4 FTA ไทย-ออสเตรเลีย และไทย-นิวซีแลนด์ (อากรนำเข้าร้อยละ 0 ไม่จำกัดปริมาณนำเข้า)
 ใช้หลักเกณฑ์เช่นเดียวกับ WTO

2.5 อาเซียน-จีน โควตา 10,922 ตัน อากรนำเข้าในโควตาร้อยละ 20 อากรนำเข้านอกโควตาร้อยละ 80
 ทั้งนี้ นำเข้าทั่วไป อากรนำเข้าร้อยละ 6 หรือ กก.ละ 0.30 บาท และต้องขออนุญาต

3. นโยบายการส่งออก ส่งออกได้เสรี ไม่เสียอากรส่งออก

สถานการณ์ปัจจุบัน
 ในประเทศ เป็นช่วงปลายฤดูถั่วเหลืองฤดูแล้ง ซึ่งเป็นผลผลิตจากภาคตะวันออก
 เชียงเหนือราคาทรงตัวเท่าสัปดาห์ก่อนที่ กก.ละ 14 บาท ราคาตลาด กทม. ทรงตัว
 ทุกคุณภาพเกรดที่ กก.ละ 22.25 , 20.75 และ 17.75 บาท
 ต่างประเทศ ราคาสูงขึ้นจากต้นละ 435US\$ ในสัปดาห์ก่อนเป็นต้นละ 450US\$
 จากราคาน้ำมันดิบที่สูงขึ้น และสต็อกถั่วเหลืองที่ตึงตัว และสภาพอากาศที่เปียกชื้น
 และเย็นในสหรัฐฯ ทำให้การเพาะปลูกและเติบโตของถั่วเหลืองชะลอลง
 แนวโน้ม คาดว่าราคาถั่วเหลืองในประเทศและตลาดต่างประเทศมีแนวโน้มสูงขึ้น
 จากความต้องการเพื่อส่งออกมีมากขึ้น และราคาน้ำมันดิบโลกที่โน้มสูงขึ้น

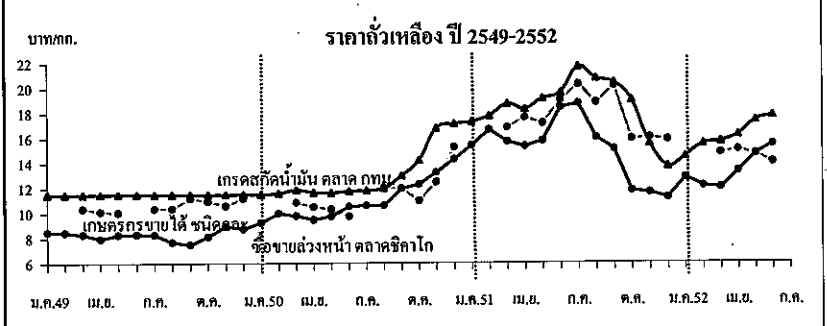

| ราคา (บาท/กก.) | ม.ค. | ก.พ. | มี.ค. | เม.ย. | พ.ค. | มิ.ย. | ก.ค. | ส.ค. | ก.ย. | ต.ค. | พ.ย. | ธ.ค. | เฉลี่ย |
|---|--------|--------|--------|--------|--------|--------------------|--------------------|--------------------|--------|--------|--------|--------|--------|
| เกษตรกรขายได้ชนิดละ | | | | | | (5มิ.ย.52) | | | | | | | |
| ปี 2549 | - | - | 10.37 | 10.13 | 10.04 | - | 10.35 | 10.35 | 11.17 | 10.95 | 10.59 | 11.19 | 10.49 |
| ปี 2550 | - | - | 10.85 | 10.49 | 10.32 | 9.75 | - | 12.00 | 11.94 | 10.95 | 12.46 | 15.28 | 11.56 |
| ปี 2551 | - | - | 16.82 | 17.61 | 17.14 | 19.00 ⁺ | 20.25 ⁺ | 18.80 ⁺ | 17.76 | 15.87 | 16.00 | 15.83 | 17.51 |
| ปี 2552 | - | - | 14.77 | 15.01 | 14.67 | 14.00 | | | | | | | 14.61 |
| ขายส่ง กทม. เกรดแปรรูปอาหาร | | | | | | | | | | | | | |
| ปี 2549 | 14.25 | 14.34 | 14.38 | 14.38 | 14.38 | 14.56 | 14.75 | 14.75 | 14.75 | 15.07 | 15.50 | 14.95 | 14.67 |
| ปี 2550 | 15.04 | 15.25 | 15.25 | 15.16 | 14.75 | 14.75 | 14.75 | 14.99 | 16.64 | 17.94 | 20.30 | 20.75 | 16.30 |
| ปี 2551 | 21.49 | 22.50 | 22.50 | 22.31 | 23.64 | 24.68 | 26.35 | 25.50 | 25.95 | 25.64 | 20.39 | 19.25 | 23.35 |
| ปี 2552 | 19.73 | 19.91 | 20.25 | 20.95 | 22.17 | 22-22.50 | | | | | | | 20.88 |
| ขายส่ง กทม. เกรดผลิตอาหารสัตว์ | | | | | | | | | | | | | |
| ปี 2549 | 13.63 | 13.71 | 13.75 | 13.75 | 13.75 | 13.75 | 13.75 | 13.75 | 13.75 | 13.75 | 13.75 | 13.38 | 13.71 |
| ปี 2550 | 13.32 | 13.38 | 13.38 | 13.31 | 13.00 | 13.00 | 13.00 | 13.28 | 14.85 | 15.90 | 17.85 | 18.25 | 14.38 |
| ปี 2551 | 19.42 | 20.50 | 20.90 | 20.29 | 21.39 | 22.27 | 24.32 | 23.50 | 23.96 | 23.90 | 19.33 | 18.25 | 21.50 |
| ปี 2552 | 18.73 | 18.91 | 19.25 | 19.72 | 20.67 | 20.50-21 | | | | | | | 19.67 |
| ขายส่ง กทม. เกรดสกัดน้ำมัน | | | | | | | | | | | | | |
| ปี 2549 | 11.50 | 11.50 | 11.50 | 11.50 | 11.50 | 11.50 | 11.50 | 11.50 | 11.50 | 11.50 | 11.50 | 11.50 | 11.50 |
| ปี 2550 | 11.50 | 11.60 | 11.85 | 11.63 | 11.63 | 11.75 | 11.80 | 11.98 | 12.98 | 14.20 | 16.76 | 17.13 | 12.90 |
| ปี 2551 | 17.28 | 17.75 | 18.71 | 18.28 | 19.14 | 19.60 | 21.67 | 20.75 | 20.39 | 18.99 | 15.51 | 13.69 | 18.48 |
| ปี 2552 | 14.50 | 15.49 | 15.66 | 16.20 | 17.35 | 17.50-18 | | | | | | | 16.16 |
| ซื้อขายล่วงหน้าตลาดชิคาโก | | | | | | | | | | | | | |
| ปี 2549 | 8.50 | 8.47 | 8.31 | 7.96 | 8.27 | 8.32 | 8.28 | 7.69 | 7.48 | 8.14 | 8.94 | 8.74 | 8.26 |
| ปี 2550 | 9.24 | 9.97 | 9.76 | 9.47 | 9.74 | 10.51 | 10.59 | 10.60 | 11.95 | 12.29 | 13.23 | 14.28 | 10.97 |
| ปี 2551 | 15.38 | 16.63 | 15.66 | 15.31 | 15.75 | 18.41 | 18.71 | 16.00 | 15.07 | 11.74 | 11.59 | 11.18 | 15.12 |
| ปี 2552 | 12.80 | 12.09 | 11.98 | 13.32 | 14.70 | 15.43 | | | | | | | 13.39 |
| ซื้อขายล่วงหน้าตลาดชิคาโก (เหรียญสหรัฐ/ตัน) | | | | | | | | | | | | | |
| ปี 2549 | 213.99 | 214.34 | 212.68 | 209.01 | 217.32 | 216.49 | 217.23 | 203.82 | 199.28 | 217.42 | 243.97 | 243.34 | 217.41 |
| ปี 2550 | 256.08 | 278.01 | 277.25 | 270.56 | 280.28 | 302.80 | 313.27 | 308.98 | 347.54 | 358.37 | 388.98 | 422.12 | 317.02 |
| ปี 2551 | 461.68 | 508.19 | 495.67 | 482.76 | 489.05 | 552.44 | 556.52 | 471.04 | 437.83 | 339.89 | 329.12 | 317.42 | 453.47 |
| ปี 2552 | 364.70 | 341.25 | 333.64 | 374.44 | 422.14 | 450.25 | | | | | | | 381.07 |

สุกร
ประจำสัปดาห์ที่ 1 ของเดือน มิถุนายน 2552 (1 - 5 มิ.ย.52)

| | 2549 | 2550 | 2551 | 2552 | % Δ |
|---|---------------------|---------|-----------|----------|--|
| ผลผลิต | | | เบื้องต้น | คาดการณ์ | |
| - โลก (พันตัน) | 96,156 | 94,730 | 96,710 | 97,862 | 1.19 |
| จีน | 46,505 | 42,878 | 44,593 | 46,000 | 3.16 |
| สหภาพยุโรป | 21,791 | 22,858 | 22,300 | 22,100 | -0.90 |
| สหรัฐอเมริกา | 9,559 | 9,962 | 10,682 | 10,507 | -1.64 |
| บราซิล | 2,830 | 2,990 | 3,055 | 3,160 | 3.44 |
| อื่นๆ | 15,471 | 16,042 | 16,080 | 16,095 | 0.09 |
| - ไทย (ล้านตัว) : ศก. | 13.315 | 13.545 | 12.095 | 11.765 | -2.73 |
| ช่วงผลผลิตออกมาก | ตุลาคม - กุมภาพันธ์ | | | | |
| จำนวนคร้วเรือน | 262,297 | 239,755 | | | |
| ต้นทุนการผลิต (บาท/กก.) | 44.96 | 42.87 | 53.25 | 47.39 | 49.53 |
| มูลค่าผลผลิต (ล้านบาท) | 61,129 | 49,220 | 65,773 | 28,396 | (มี.ย.52 : ศก.) (พ.ค.52 : คน.) (ม.ค. - พ.ค.52) |
| การใช้ (ล้านตัว) | 12.48 | 13.88 | 11.89 | 11.60 | -2.44 |
| ฆ่าส่งออก เนื้อสุกร (ตัน) | 11,003 | 10,199 | 9,917 | 2,750 | (ม.ค. - พ.ค.52) |
| มูลค่า (ล้านบาท) | 1,627 | 1,435 | 1,845 | 703 | |
| ปริมาณส่งออก สุกรมีชีวิต* (ตัว) | 56,941 | 97,551 | 428,170 | 382,738 | * |
| มูลค่า (ล้านบาท) | 98.83 | 116.79 | 1,316.05 | 535.05 | * |
| หมายเหตุ * รวมสุกรเพื่อทำพันธุ์ จำนวน 15,371 ตัว มูลค่า 39.85 ล้านบาท | | | | | |

สถานการณ์ ปี 2552

- การผลิต ศก. ค่าการณ์ปริมาณผลผลิตสุกร ปี 2552 ลดลงจากปี 2551 ประมาณ 2% ตามสภาวะการเลี้ยง ซึ่งผู้เลี้ยงสุกรส่วนใหญ่ลดปริมาณการเลี้ยงลงและบางส่วนเลิกเลี้ยงไปในช่วงปี 2551 ตลอดจนภาวะเศรษฐกิจและกำลังซื้อของประชาชน ที่มีแนวโน้มจะชะลอตัวต่อเนื่องถึงกลางปี 2552
- การใช้ การบริโภคในประเทศ (98% ของผลผลิตทั้งหมด) มีแนวโน้มลดลง ในทิศทางเดียวกับผลผลิต
- อัตราการบริโภค ประมาณ 13 กก./คน/ปี
- การส่งออก เป้าหมาย 14,000 ตัน (เนื้อสุกรสด 4,500 ตัน เนื้อสุกรแปรรูปปรุงสุก 9,500 ตัน) (ที่มา : Pig Board และ สมาคมผู้ผลิตและแปรรูปสุกรเพื่อการส่งออก)

๘ เดือนมกราคม - เมษายน 2552 มีการส่งออกสุกร ดังนี้

- สุกรพันธุ์ 15,371 ตัว (มากกว่าปีก่อน 66%) : ลาว (77%) กัมพูชา (21%) เวียดนาม
 - ↳ ม.ค. - เม.ย.51 : ส่งออกจำนวน 9,212 ตัว
- สุกรขุน 337,525 ตัว (มากกว่าปีก่อน 621%) : กัมพูชา (89%) ลาว (7%) ญี่ปุ่น พม่า และ เวียดนาม
 - ↳ ม.ค. - เม.ย.51 : ส่งออกจำนวน 46,792 ตัว
- เนื้อสุกร 2,750 ตัน : เป็นเนื้อสดแช่เย็น 970 ตัน ไปพม่า (56%) ฮองกง (43%) ฯลฯ และเนื้อแปรรูปปรุงสุก 1,779 ตัน ไปญี่ปุ่น (84%) ลาว (7%) ฮองกง (6%) ฯลฯ

- มาตรการด้านการตลาด ร่วมกับหน่วยงานที่เกี่ยวข้องดำเนินการ
 - (1) ทบทวนโครงสร้างราคาขายในแต่ละช่วงการตลาด ที่เป็นธรรมต่อผู้เลี้ยง ผู้ค้า และผู้บริโภค
 - (2) เชื่อมโยงการจำหน่ายผลผลิต จากผู้ผลิตสู่ผู้บริโภค เพื่อลดภาระค่าครองชีพให้ประชาชน

สถานการณ์ สัปดาห์ที่ 1 ของเดือนมิถุนายน 2552 (1 - 5 มิ.ย.52)

การผลิตการค้า สภาพอากาศที่เย็นลง เอื้ออำนวยต่อการเจริญเติบโต ทำให้สุกรโตเร็ว และที่จำหน่ายออกสู่ตลาดมีขนาดใหญ่ขึ้น

มาตรการ ประสานเชื่อมโยงการจัดการเนื้อหมูราคาพิเศษจำหน่ายในงานสงกรานต์เนื่องราคา/แนวโน้ม ราคาขายปลีกเนื้อหมูชำแหละในตลาดสดทั่วไป ปรับลดลงเฉลี่ย กก.ละ 5 บาท ส่วนราคาสุกรมีชีวิตและสุกรชำแหละผ่าซีก ยังทรงตัวเท่ากับสัปดาห์ก่อน

| | สัปดาห์นี้ | สัปดาห์ก่อน |
|---------------------------------|------------|-------------|
| - ราคาสุกรมีชีวิต | 60 - 61 | 60 - 61 |
| - ราคาขายส่งสุกรชำแหละ (ผ่าซีก) | 70 - 71 | 70 - 71 |
| - ราคาขายปลีกเนื้อแดง | 115 - 125 | 120 - 125 |
| - ราคาขายปลีกเนื้อสามชั้น | 115 - 120 | 120 - 125 |

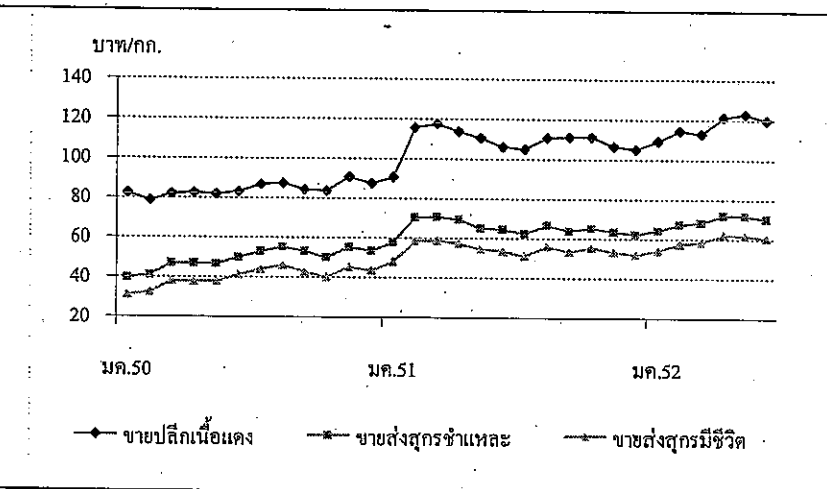

| ราคา (บาท/กก.) | ปี | มค. | กพ. | มีค. | เมย. | พค. | มิย. | กค. | ศก. | กย. | ตค. | พย. | ธค. | เฉลี่ย |
|-------------------|------|--------|--------|--------|--------|--------|--------|-------------|--------|--------|--------|--------|--------|--------|
| ขายส่งสุกรมีชีวิต | 2550 | 30.98 | 32.30 | 37.88 | 37.79 | 37.75 | 41.07 | 44.00 | 46.17 | 42.80 | 40.14 | 45.14 | 43.56 | 39.97 |
| ณ แหล่งผลิต | 2551 | 48.05 | 58.55 | 58.79 | 57.56 | 54.61 | 53.64 | 51.26 | 55.95 | 53.27 | 55.55 | 53.30 | 52.00 | 54.38 |
| | 2552 | 54.15 | 57.45 | 58.45 | 62.06 | 61.89 | 60.50 | | | | | | | 59.08 |
| | | | | | | | | (5 มิ.ย.52) | | | | | | |
| ขายส่งสุกรชำแหละ | 2550 | 39.64 | 40.95 | 46.93 | 46.85 | 46.70 | 49.93 | 53.00 | 55.31 | 53.23 | 50.11 | 55.25 | 53.56 | 49.29 |
| ตลาด กทม. | 2551 | 57.82 | 70.50 | 70.74 | 69.50 | 65.16 | 64.69 | 62.31 | 66.85 | 63.95 | 65.39 | 63.58 | 62.35 | 65.24 |
| | 2552 | 64.15 | 67.45 | 68.43 | 71.94 | 71.89 | 70.50 | | | | | | | 69.46 |
| | | | | | | | | (5 มิ.ย.52) | | | | | | |
| ขายปลีกเนื้อแดง | 2550 | 82.36 | 78.70 | 82.02 | 82.50 | 81.80 | 83.05 | 86.88 | 87.50 | 84.20 | 83.64 | 90.68 | 87.50 | 84.24 |
| ตลาด กทม. | 2551 | 90.68 | 115.79 | 117.50 | 113.68 | 110.58 | 106.19 | 105.00 | 110.88 | 111.14 | 111.36 | 106.75 | 105.00 | 108.71 |
| | 2552 | 109.25 | 114.47 | 113.07 | 121.41 | 123.06 | 120.00 | | | | | | | 116.88 |
| | | | | | | | | (5 มิ.ย.52) | | | | | | |

ไข่ไก่

ประจำสัปดาห์ที่ 1 ของเดือน มิถุนายน 2552 (1 - 5 มิ.ย.52)

| | 2549 | 2550 | 2551 | 2552 | % Δ |
|-------------------------|---|-----------|-----------|-----------|-----------------|
| ผลผลิต (ล้านฟอง) | | | เบื้องต้น | คาดการณ์ | |
| - โลก | 993,422 | 1,001,149 | 1,026,810 | 1,053,299 | 2.58 |
| จีน | 405,310 | 413,541 | 428,139 | 443,252 | 3.53 |
| สหภาพยุโรป | 89,438 | 94,845 | 98,629 | 102,565 | 3.99 |
| สหรัฐอเมริกา | 85,760 | 84,928 | 85,455 | 85,984 | 0.62 |
| อินเดีย | 41,664 | 42,720 | 44,762 | 46,902 | 4.78 |
| ประเทศอื่นๆ | 371,250 | 365,115 | 369,825 | 374,596 | 1.29 |
| - ไทย | 8,555 | 8,990 | 9,424 | 9,916 | 5.22 |
| ช่วงผลผลิตออกมาก | ตุลาคม - กุมภาพันธ์ | | | | |
| จำนวนครัวเรือน | 4,710 | 4,729 | | | |
| ต้นทุนการผลิต (บาท/ฟอง) | 1.78 | 1.94 | 2.32 | 2.17 | (มิ.ย.52) |
| มูลค่าผลผลิต (ล้านบาท) | 14,544 | 17,450 | 21,016 | 8,799 | (ม.ก. - พ.ค.52) |
| การใช้ (ล้านฟอง) | 8,371 | 8,748 | 9,019 | 9,566 | 6.06 |
| ปริมาณส่งออก (ล้านฟอง) | 183.66 | 241.58 | 404.54 | 139.26 | (ม.ก. - พ.ย.52) |
| มูลค่าส่งออก (ล้านบาท) | 273.86 | 747.92 | 920.06 | 330.00 | |
| ประเทศคู่ค้า | ฮ่องกง (75%) แองโกลา (12%) จอร์แดน-แกมเบีย สิงคโปร์ | | | | |
| ประเทศคู่แข่ง | สาธารณรัฐประชาชนจีน และ เนเธอร์แลนด์ | | | | |

สถานการณ์ปี 2552

1. การผลิต

• สศก. ประมาณการผลิตไข่ไก่ไว้จำนวน 9,492 ล้านฟอง
 • คณะกรรมการนโยบายพัฒนาไก่ไข่และผลิตภัณฑ์ (Egg Board) กำหนดเป้าหมายการผลิตไข่ไก่ ปี 2552 ไว้จำนวน 10,800 ล้านฟอง

2. การใช้ภายใน

ผลผลิตไข่ไก่ 99% ใช้บริโภคภายในประเทศ

3. อัตราการบริโภค

142 ฟอง/คน/ปี (Egg Board กำหนดเป้าหมายไว้ที่ 160 ฟอง/คน/ปี)

4. การส่งออก

□ เป้าหมายการส่งออกปี 2552 จำนวน 350 ล้านฟอง

(ที่มา : สศก. และ Egg Board)

□ ช่วงเดือนมกราคม - เมษายน 2552 มีการส่งออกไข่ไก่ รวมจำนวน 139.26 ล้านฟอง ประเทศที่เป็นตลาดหลัก ได้แก่ ฮ่องกง (75% ของการส่งออกรวม) แองโกลา (12%) จอร์แดน (9%) แกมเบีย สิงคโปร์ และ พม่า

5. มาตรการด้านการตลาด

- 1) เชื่อมโยงเกษตรกรผู้เลี้ยงไก่ไข่ นำไข่ไก่ไปจำหน่ายให้แก่ผู้บริโภคโดยตรง ภายในงานธงฟ้า และจุดจำหน่ายที่เป็นแหล่งชุมชนทั่วประเทศ
- 2) รณรงค์ประชาสัมพันธ์เพิ่มการบริโภคไข่ไก่ ร่วมกับหน่วยงานที่เกี่ยวข้อง
- 3) เพิ่มช่องทางการจำหน่ายสินค้า โดยมีเป้าหมายส่งเสริมการจัดตั้ง Farm Outlet ในแหล่งบริโภคสำคัญ

สถานการณ์ สัปดาห์ที่ 1 ของเดือนมิถุนายน 2552 (1 - 5 มิ.ย.52)

การผลิตการค้า ผลผลิตออกสู่ตลาดสม่ำเสมอ เพียงพอกับความต้องการของตลาด

ความต้องการบริโภคมีมากเป็นปกติ เนื่องจากมีราคาถูกกว่าอาหารโปรตีนอื่น

มาตรการด้านตลาด เชื่อมโยงผู้เลี้ยงไก่ไข่ นำไข่ไก่ไปจำหน่ายให้ผู้บริโภค

อย่างต่อเนื่องในงานธงฟ้าที่จัดขึ้นทั้งระดับภาค / จังหวัด ทั่วประเทศ รวมทั้งงาน

" มหกรรมสินค้าเกษตรไทย เพื่อผู้บริโภค " ณ กระทรวงพาณิชย์ (3 - 5 พ.ค.52)

ความเคลื่อนไหวของราคา ราคาไข่ไก่แต่ละ ณ แหล่งผลิตปรับสูงขึ้นฟองละ 0.10 บาท

(หน่วย : บาท/ฟอง)

สัปดาห์นี้

สัปดาห์ก่อน

- ราคาไข่ไก่ คณะ ที่เกษตรกรขายได้

2.40

2.30

- ขายปลีกไข่ไก่ เบอร์ 3

2.70 - 2.80

2.70 - 2.80

บาท/ฟอง

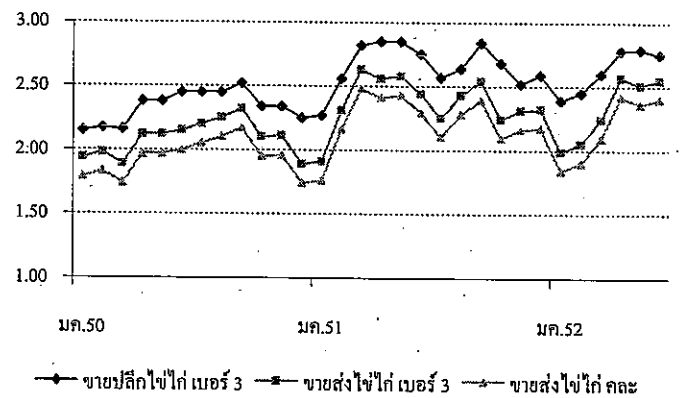

| ราคา (บาท/ฟอง) | ปี | มค. | กพ. | มีค. | เมษ. | พค. | มิย. | กค. | สค. | กย. | ตค. | พย. | ธค. | เฉลี่ย |
|-----------------------|------|------|------|------|------|------|-------------|------|------|------|------|------|------|--------|
| ขายส่งไข่ไก่ คณะ | 2550 | 1.79 | 1.83 | 1.74 | 1.74 | 1.97 | 2.00 | 2.05 | 2.10 | 2.17 | 1.95 | 1.96 | 1.74 | 1.92 |
| ณ แหล่งผลิต | 2551 | 1.76 | 2.16 | 2.48 | 2.41 | 2.43 | 2.29 | 2.10 | 2.28 | 2.39 | 2.09 | 2.16 | 2.17 | 2.23 |
| | 2552 | 1.84 | 1.90 | 2.09 | 2.42 | 2.36 | 2.40 | | | | | | | 2.17 |
| | | | | | | | (5 มิ.ย.52) | | | | | | | |
| ขายส่งไข่ไก่ เบอร์ 3 | 2550 | 1.94 | 1.98 | 1.89 | 1.89 | 2.12 | 2.15 | 2.20 | 2.25 | 2.32 | 2.10 | 2.11 | 1.89 | 2.07 |
| ตลาด กทม. | 2551 | 1.91 | 2.31 | 2.63 | 2.56 | 2.58 | 2.44 | 2.25 | 2.43 | 2.54 | 2.24 | 2.31 | 2.32 | 2.38 |
| | 2552 | 1.99 | 2.05 | 2.24 | 2.57 | 2.51 | 2.55 | | | | | | | 2.32 |
| | | | | | | | (5 มิ.ย.52) | | | | | | | |
| ขายปลีกไข่ไก่ เบอร์ 3 | 2550 | 2.15 | 2.17 | 2.16 | 2.16 | 2.38 | 2.45 | 2.45 | 2.45 | 2.52 | 2.34 | 2.34 | 2.25 | 2.32 |
| ตลาด กทม. | 2551 | 2.27 | 2.56 | 2.82 | 2.85 | 2.85 | 2.75 | 2.57 | 2.64 | 2.84 | 2.53 | 2.52 | 2.59 | 2.65 |
| | 2552 | 2.39 | 2.45 | 2.6 | 2.78 | 2.79 | 2.75 | | | | | | | 2.63 |
| | | | | | | | (5 มิ.ย.52) | | | | | | | |

เกลือทะเล

ประจำสัปดาห์ที่ 1 ของเดือนมิถุนายน 2552 (1-5 มิ.ย.52)

| | 2549 | 2550 | 2551 | 2552 | % Δ |
|--|---------------------------------|---------|---------|---------|--------------|
| ผลผลิต (ตัน) | 460,100 | 529,167 | 427,797 | 499,463 | 16.75 |
| ช่วงผลผลิตออกมาก | กุมภาพันธ์ - เมษายน | | | | |
| ต้นทุน (บาท/ตัน) | 695.00 | 733.00 | 733.00 | 733.00 | |
| มูลค่าผลผลิตที่เกษตรกรขายได้ (ล้านบาท) | 351.88 | 488.66 | 771.73 | | |
| การใช้ (ตัน) | 458,411 | 528,784 | 428,342 | 500,008 | |
| การนำเข้า | | | | | |
| - ปริมาณ (ตัน) | 5,167 | 1,053 | 2,868 | 22,101 | |
| - มูลค่า (ล้านบาท) | 8.560 | 2.150 | 8.450 | 28.262 | |
| | | | | | (ม.ค.-เม.ย.) |
| การส่งออก | | | | | |
| ○ มาณ (ตัน) | 6,856 | 1,436 | 2,323 | 3,135 | |
| - มูลค่า (ล้านบาท) | 18.430 | 2.090 | 5.170 | 8.317 | |
| | | | | | (ม.ค.-เม.ย.) |
| ประเทศคู่ค้า | เวียดนาม สิงคโปร์ พม่า มาเลเซีย | | | | |
| ประเทศคู่แข่ง | อินเดีย ออสเตรเลีย | | | | |

สถานการณ์ ปี 2552

1) การผลิต
แหล่งผลิตเกลือทะเลที่สำคัญอยู่ในจังหวัดเพชรบุรี สมุทรสาครและสมุทรสงคราม ผลผลิตปี 2552 มีปริมาณประมาณ 4.99 แสนตัน เพิ่มขึ้นจากปีก่อนร้อยละ 16.75 เนื่องจากในปีที่ผ่านมาพื้นที่นาเกลือประสบกับสภาพอากาศที่แปรปรวน มีฝนตกบ่อยครั้ง ทำให้ฤดูกาลผลิตสิ้นสุดเร็วกว่าปีปกติ ผลผลิตน้อยกว่าความต้องการ โดยเฉพาะในช่วงปลายปี ประกอบกับภาวะฝนตกต่อเนื่องถึงปลายเดือน พ.ย.51 ทำให้เกษตรกรเริ่มทำการผลิตเกลือฤดูใหม่ล่าช้า ผลผลิตรุ่นใหม่จึงออกสู่ตลาดช้ากว่าปีก่อน

2) การตลาด
จากราคาที่เคลื่อนไหวอยู่ในเกณฑ์สูงในปีที่ผ่านมา ใจให้เกษตรกรทำการผลิตเพิ่มขึ้น ขณะที่ความต้องการตลาดยังมีสม่ำเสมอ ราคาเกลือทะเลที่เกษตรกรขายได้มีแนวโน้มปรับตัวสูงขึ้นเนื่องจากเข้าสู่ฤดูฝนเป็นอุปสรรคต่อการทำนาเกลือ

3) สภาพปัญหา

- เกษตรกรไม่มียุ้งฉางสำหรับเก็บผลผลิต จึงจำเป็นต้องจำหน่ายผลผลิตทันทีภายหลังการเก็บเกี่ยว ทำให้ราคาลดต่ำลงมากในช่วงฤดูกลาง โดยผลผลิตจะออกสู่ตลาดมากที่สุดในเดือน มี.ค.-เม.ย.
- จังหวัดเพชรบุรีจัดทำโครงการแทรกแซงตลาดเกลือทะเล ปี 2552 เสนอผ่านกรมส่งเสริมสหกรณ์ โดยขอใช้เงินทุนหมุนเวียนจาก คชก. วงเงิน 45 ล้านบาท ดำเนินการรับจำหน่ายเกลือทะเลในราคาเกวียนละ 1,500 บาท (ตันละ 1,000 บาท) ขณะนี้อยู่ระหว่างกรมส่งเสริมสหกรณ์พิจารณาโครงการก่อนนำเสนอ คชก.

• ความเคลื่อนไหวด้านราคา

ใกล้สิ้นสุดฤดูกาลผลิต เกษตรกรส่วนใหญ่หยุดการทำนาเกลือแล้ว เนื่องจากมีฝนตกชุก เกษตรกรที่มียุ้งฉางจะเก็บเกลือไว้ในยุ้งฉางของตนเองเพื่อรอราคา ส่วนเกษตรกรที่ไม่มียุ้งฉางก็จะขายเกลือให้กับพ่อค้าท้องถิ่นที่เข้ามารับซื้อ ราคาเกษตรกรขายได้สัปดาห์นี้เฉลี่ยตันละ 2,077.78 บาท ทรงตัวต่อเนื่องจากสัปดาห์ก่อน และสูงกว่าช่วงเดียวกันของปีที่ผ่านมา

○ ละ 9.36 ราคาแนวโน้มปรับตัวสูงขึ้นอย่างต่อเนื่อง

| | สัปดาห์นี้ | สัปดาห์ก่อน |
|---------------|-----------------|-----------------|
| จ.เพชรบุรี | 1,833.33 | 1,833.33 |
| จ.สมุทรสาคร | 2,400.00 | 2,400.00 |
| จ.สมุทรสงคราม | 2,000.00 | 2,000.00 |
| เฉลี่ย | 2,077.78 | 2,077.78 |

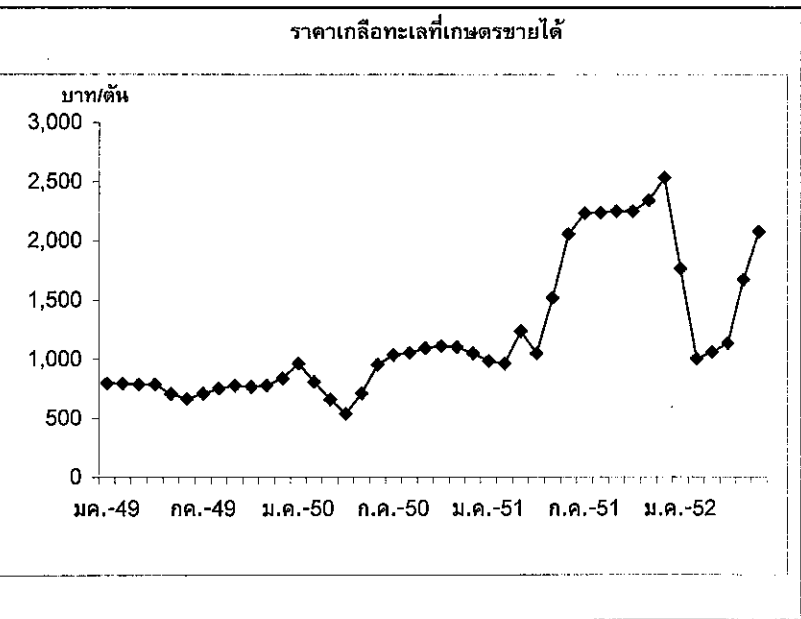

ราคาที่เกษตรกรขายได้ (บาท/ตัน)

| ปี | มค. | กพ. | มีค. | เมย. | พค. | มิย. | กค. | สค. | กย. | ตค. | พย. | ธค. | เฉลี่ย |
|------|----------|----------|----------|----------|----------|----------|-----------|----------|----------|----------|----------|----------|----------|
| 2549 | 800.17 | 796.17 | 787.75 | 789.00 | 708.36 | 666.67 | 711.11 | 753.33 | 777.77 | 766.67 | 781.67 | 838.76 | 764.79 |
| 2550 | 963.88 | 810.00 | 659.67 | 539.00 | 711.11 | 954.45 | 1,034.72 | 1,054.17 | 1,093.33 | 1,111.11 | 1,100.00 | 1,050.00 | 923.45 |
| 2551 | 983.33 | 961.11 | 1,236.11 | 1,048.89 | 1,516.67 | 2,055.56 | 2,233.33 | 2,237.50 | 2,250.00 | 2,250.00 | 2,341.67 | 2,533.33 | 1,803.96 |
| 2552 | 1,763.89 | 1,002.78 | 1,058.33 | 1,133.33 | 1,672.22 | 2,077.78 | (5 มิ.ย.) | | | | | | 1,451.39 |