

ข่าว

ประจำสัปดาห์ที่ 3 ของเดือนพฤษภาคม 2552 (18 - 22 พค.52)

| | | | | | |
|--|---|---|---------|----------|--------|
| ผลผลิต (ล้านตันข้าวเปลือก) | 2548/49 | 2549/50 | 2550/51 | 2551/52* | Δ % |
| - โลก | 633.971 | 637.376 | 657.298 | 672.197* | 2.27* |
| - ไทย | 30.291 | 29.642 | 32.099 | 31.383 | -2.23 |
| - นาปี | 23.539 | 22.840 | 23.308 | 23.709 | 1.72 |
| - นาปรัง | 6.753 | 6.802 | 8.791 | 7.674 | -12.71 |
| ช่วงออกสู่ตลาด / แหล่งผลิตสำคัญ | | | | | |
| - นาปี | ดค. - กพ. | อุบลราชธานี นครราชสีมา อุตรดิตถ์ เชียงราย | | | |
| - นาปรัง | มีค. - ดค. | สุพรรณบุรี พิษณุโลก นครสวรรค์ พิจิตร | | | |
| พื้นที่เพาะปลูก (ล้านไร่) | | | | | |
| | 67.677 | 67.616 | 70.187 | 69.111 | 1.53 |
| - นาปี | 57.774 | 57.542 | 57.386 | 57.839 | 0.79 |
| - นาปรัง | 9.903 | 10.074 | 12.801 | 11.292 | -11.79 |
| ผลผลิตเฉลี่ยต่อไร่ (กก.) | | | | | |
| | 447 | 437 | 447 | 455 | 1.79 |
| - นาปี | 407 | 397 | 406 | 410 | 0.99 |
| - นาปรัง | 682 | 675 | 687 | 680 | -1.02 |
| ต้นทุนการผลิต (บาท/ตัน) | | | | | |
| - ข้าวเปลือกหอมมะลิ | 7,049 | 7,315 | 7,813 | 10,482 | 34.16 |
| - ข้าวเปลือกเจ้า | 4,152 | 4,634 | 4,532 | 6,512 | 43.69 |
| - ข้าวเปลือกเหนียว | 6,429 | 6,515 | 6,680 | 8,887 | 33.04 |
| - ข้าวเปลือกนาปรัง | 4,812 | 5,074 | 6,696 | 6,794 | 1.46 |
| จักร์เรือเกษตรกรรม ปลูกข้าว 3.7 ล้านไร่เรือจากเกษตรกรรมทั่วประเทศ | | | | | |
| 5.6 ล้านไร่เรือหรือร้อยละ 66 ของไร่เรือทั้งหมด | | | | | |
| มูลค่าผลผลิตที่เกษตรกรขายได้ (ปี 2550/51) 258,918 ล้านบาท | | | | | |
| การใช้ภายใน | 15.545 | 15.509 | 16.900 | 16.900 | - |
| การส่งออก (ปีปฏิทิน) | ปี2549 | ปี2550 | ปี2551 | ปี2552 | Δ % |
| ปริมาณส่งออก(ล้านตัน) | 7.420 | 9.557 | 10.015 | 8.5* | -15.13 |
| มูลค่าส่งออก (ล้านบาท) | 97,349 | 123,700 | 200,507 | - | - |
| (ล้านร.ย.) | 2,553 | 3,594 | 6,100 | 4,505* | -26.15 |
| - ปริมาณส่งออก(ล้านตัน) (ณ 1 มค. - 22 พค.) | | | 4.683 | 3.300 | -29.54 |
| - เอกชน | | | 4.610 | 3.300 | -28.42 |
| - รัฐบาล | | | 0.073 | - | -100 |
| - มูลค่าส่งออก (ล้านบาท) | | | 75,062 | 63,908 | -14.85 |
| - ประเทศคู่ค้า | ไนจีเรีย เบนิน แอฟริกาใต้ ฟิลิปปินส์ มาเลเซีย อิรัก | | | | |
| - ประเทศคู่แข่ง | เวียดนาม สหรัฐ ปากีสถาน อินเดีย | | | | |

สถานการณ์ข้าวนาปรัง ปี 2552 และผลรับจำนำข้าวเปลือกนาปรัง ปี 2552

กระทรวงเกษตรและสหกรณ์คาดว่าพื้นที่เพาะปลูกข้าวนาปรัง ปี 2552 มีจำนวน 11.292 ล้านไร่ และมีผลผลิต 7.674 ล้านตันข้าวเปลือก ลดลงจากปีก่อน 1.117 ล้านตันข้าวเปลือก ผลผลิตเฉลี่ย 680 กก./ไร่ ผลผลิตออกสู่ตลาดตั้งแต่เดือน มีค. และจะออกมากในช่วงเดือน มีค.-กค.52 คิดเป็นร้อยละ 89 ของผลผลิตข้าวนาปรัง

มาตรการรับจำนำข้าวเปลือกนาปรัง ปี 2552

กำหนดราคารับจำนำข้าวเปลือกนาปรัง ปี 2552 ณ ความชื้น15% ไร่ตามเกณฑ์ราคา ดังนี้.

(1) ข้าวเปลือกเจ้านาปี (ชนิดสีเป็นข้าวสาร 25%-100%) ราคาตันละ 10,800 - 12,000 บาท

(2) ข้าวเปลือกเหนียว (กะละ, เมล็ดยาว) ราคาตันละ 9,000 , 10,000 บาท

(3) ข้าวเปลือกปทุมธานี (ชนิดสีได้ตันข้าว 36-42 กรัม) ราคาตันละ 11,400 - 12,000 บาท

เป้าหมาย ปริมาณรับจำนำ 2.5 ล้านตันข้าวเปลือก ระยะเวลาโครงการ 16 มีค.51 - ธค.52

ระยะเวลารับจำนำ 16 มีค. - 31 กค.52 ภาคใต้ กค. - กย.52

ระยะเวลาไถ่ถอน จำนำไปประทวน 4 เดือนนับถัดจากเดือนที่รับจำนำ

ผลรับจำนำข้าวเปลือกนาปรัง ปี 2552 (ตั้งแต่ 16 มีค. - 21 พค.52)

| ชนิดข้าว | ปริมาณรับจำนำนาปรัง ปี 2552 | | | |
|--------------------|-----------------------------|------------------|------------------|------------------|
| | เปิดจุด | อคส. | อ.ต.ก. | รวม |
| ข้าวเปลือกเจ้า | | 1,868,692 | 851,414 | 2,720,106 |
| ข้าวเปลือกปทุมธานี | | 216,094 | 324,814 | 540,908 |
| ข้าวเปลือกเหนียว | | 6,000 | 565 | 6,565 |
| รวม | 476 | 2,090,786 | 1,176,793 | 3,267,579 |

ราคาข้าวสารส่งออก F.O.B.กรุงเทพฯ หน่วย: เหรียญสหรัฐ / ตัน

| ชนิดข้าว | ปี | มค. | กพ. | มีค. | เมย. | พค. | มิย. | กค. | สค. | กย. | ตค. | พย. | ธค. |
|----------|------|-----|-----|------|-------|-------|-------|-----|-----|-----|-----|-----|-----|
| หอมมะลิ | 2550 | 529 | 537 | 551 | 554 | 552 | 553 | 568 | 559 | 563 | 564 | 595 | 621 |
| 100% | 2551 | 672 | 739 | 821 | 1,132 | 1,205 | 1,081 | 991 | 924 | 883 | 820 | 795 | 805 |
| ชั้น 2 | 2552 | 862 | 864 | 866 | 875 | 891 | | | | | | | |
| ข้าวขาว | 2550 | 321 | 325 | 330 | 327 | 329 | 338 | 345 | 336 | 332 | 336 | 349 | 371 |
| 100% | 2551 | 431 | 466 | 567 | 871 | 990 | 872 | 931 | 780 | 764 | 683 | 595 | 582 |
| ชั้น 2 | 2552 | 607 | 624 | 637 | 592 | 554 | | | | | | | |
| ข้าวขาว | 2550 | 313 | 317 | 321 | 319 | 320 | 329 | 336 | 326 | 323 | 327 | 340 | 362 |
| 5% | 2551 | 418 | 454 | 554 | 857 | 973 | 856 | 814 | 764 | 749 | 667 | 580 | 566 |
| | 2552 | 577 | 595 | 608 | 562 | 524 | | | | | | | |

สถานการณ์ปัจจุบัน / ความคืบหน้าในการดำเนินการ

- สถานการณ์ล่าสุด สัปดาห์นี้ข้าวเปลือกมีราคา ดังนี้ ข้าวเปลือกหอมมะลิ ราคาจากตันละ 13,700-14,300 บาท เป็นตันละ 13,700-14,200 บาท ข้าวเปลือกเหนียว 10% เมล็ดยาว ลดลงจากตันละ 7,200-8,000 บาท เป็นตันละ 7,000-8,000 บาท ข้าวเหนียว ชนิดกะละ ราคาทรงตัวที่ตันละ 6,700-7,200 บาท ข้าวเปลือกปทุมธานีลดลงจากตันละ 10,000-11,100 บาท เป็นตันละ 9,900-10,900 บาท และข้าวเปลือกเจ้า 5% ราคาลดลงตันละ 9,000 - 10,500 บาท เป็นตันละ 8,900-10,000 บาท ข้าวที่เก็บเกี่ยวมีความชื้นสูงเนื่องจากมีฝนตกชุกในหลายพื้นที่

- แนวโน้ม ข้าวนาปรังออกสู่ตลาดมากขึ้น ภาครัฐได้ดำเนินการรับจำนำข้าวเปลือกนาปรังไว้รองรับผลผลิตที่ออกสู่ตลาดมากในช่วงเดือน มีค.-กค. ส่งผลให้ราคาข้าวเปลือกอยู่ในเกณฑ์ดี

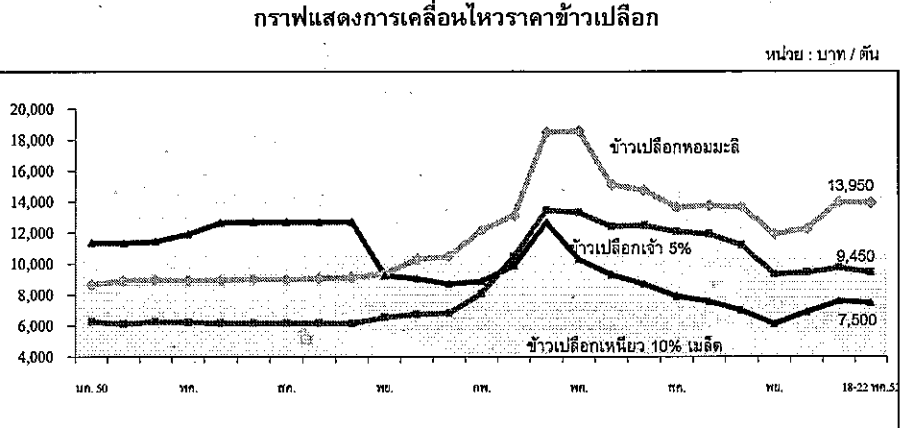

| ราคา (บาท/ตัน) ชนิดข้าวเปลือก | ปี | มค. | กพ. | มีค. | เมย. | พค. | มิย. | กค. | สค. | กย. | ตค. | พย. | ธค. | เฉลี่ย | ครั้งก่อน 12 - 15 พค.52 | ครั้งนี้ 18 - 22 พค.52 |
|-------------------------------|------|--------|--------|--------|--------|--------|--------|--------|--------|--------|--------|--------|--------|--------|-------------------------|------------------------|
| ข้าวเปลือกหอมมะลิ (36 กรัม) | 2550 | 8,680 | 8,788 | 8,930 | 8,955 | 8,913 | 8,961 | 9,033 | 9,025 | 9,058 | 9,118 | 9,348 | 10,297 | 9,092 | | |
| | 2551 | 10,500 | 12,175 | 13,108 | 18,497 | 18,576 | 15,111 | 14,758 | 13,658 | 13,761 | 13,649 | 11,910 | 12,276 | 13,998 | | |
| | 2552 | 13,575 | 14,061 | 14,246 | 14,254 | | | | | | | | | 14,034 | 13700-14300 | 13700-14200 |
| ข้าวเปลือกเหนียว 10% เมล็ดยาว | 2550 | 11,367 | 11,300 | 11,329 | 11,447 | 11,920 | 12,667 | 12,700 | 12,700 | 12,700 | 12,700 | 9,250 | 9,041 | 11,593 | | |
| | 2551 | 8,691 | 8,860 | 9,862 | 12,664 | 10,279 | 9,293 | 8,698 | 7,903 | 7,582 | 6,991 | 6,120 | 6,902 | 7,504 | | |
| | 2552 | 7,691 | 7,903 | 7,636 | 7,547 | | | | | | | | | 7,694 | 7200-8000 | 7000-8000 |
| ข้าวเปลือกเจ้า 5% (ใหม่) | 2550 | 6,268 | 6,320 | 6,137 | 6,268 | 6,230 | 6,192 | 6,200 | 6,200 | 6,190 | 6,156 | 6,538 | 6,746 | 6,287 | | |
| | 2551 | 6,805 | 8,066 | 10,478 | 13,445 | 13,297 | 12,422 | 12,470 | 12,088 | 11,907 | 11,215 | 9,325 | 9,445 | 10,914 | | |
| | 2552 | 10,014 | 10,500 | 9,874 | 9,885 | | | | | | | | | 10,068 | 9000-10500 | 8900-10000 |

มันสำปะหลัง

ประจำสัปดาห์ที่ 3 ของเดือนพฤษภาคม 2552 (18 พ.ค.- 22 พ.ค.52)

| | | | | | | |
|-------------------------|--|--------------|--------------|--------------|---------------------------|-------|
| ผลผลิต (ล้านตัน) | 2547/48 | 2548/49 | 2549/50 | 2550/51 | 2551/52 | %Δ |
| โลก | 203.16 | 203.06 | 208.51 | 214.09 | na | na |
| ในจีเรีย | 38.18 | 38.18 | 39.24 | 40.29 | na | na |
| บราซิล | 23.93 | 26.65 | 27.39 | 28.12 | na | na |
| อินโดนีเซีย | 19.43 | 19.45 | 20.23 | 20.55 | na | na |
| เวียดนาม | 5.57 | 5.70 | 7.81 | 7.00 | na | na |
| ไทย | 16.94 | 22.58 | 26.92 | 25.16 | 29.15 | 15.86 |
| ช่วงผลผลิตออกมา | (พ.ย.-มี.ค.) | 70 % | | | | |
| แหล่งผลิตสำคัญ | นครราชสีมา(24%) กำแพงเพชร(6%) สระแก้ว(5%) ชัยภูมิ(5%)กาญจนบุรี(4%) ฉะเชิงเทรา(4%) | | | | | |
| พื้นที่ปลูก (ล้านไร่) | 6.16 | 6.69 | 7.13 | 7.30 | 8.01 | 9.73 |
| จำนวนครัวเรือน | 487,088 | 464,956 | 476,352 | 480,484 | na | |
| ผลผลิตเฉลี่ย (ตัน/ไร่) | 2.75 | 3.38 | 3.56 | 3.40 | 3.64 | 7.06 |
| ต้นทุนการผลิต (บาท/กก.) | 0.92 | 0.84 | 0.82 | 1.08 | 1.21 | 12.04 |
| มูลค่าผลผลิต (ล้านบาท) | 25,410 | 29,128 | 29,956 | 36,733 | | |
| การแปรรูป (ล้านตัน) | | | | | | |
| - มันเส้น+อัดเม็ด | 7.49 | 9.48 | 9.20 | 9.20 | 10.14 | |
| - แป้งมัน | 9.45 | 10.17 | 16.08 | 16.08 | 8.55 | |
| การส่งออก | <u>ปี 48</u> | <u>ปี 49</u> | <u>ปี 50</u> | <u>ปี 51</u> | <u>ปี 52 (ม.ค.-มี.ค.)</u> | |
| - มันเส้น | 2.77 | 3.82 | 2.86 | 1.47 | 0.49 | |
| - อัดเม็ด | 0.26 | 0.39 | 1.65 | 1.56 | 0.09 | |
| - แป้งมัน | 1.60 | 2.31 | 1.94 | 1.88 | 0.45 | |
| - ผลิตภัณฑ์อื่นๆ | 0.34 | 0.34 | 0.43 | 0.35 | 0.05 | |
| ประเทศคู่ค้า | มันเส้น จีน 99% อื่นๆ 1% 5.26 1.08 แป้งมัน อินโดนีเซีย 23% จีน 16% ไต้หวัน 17% ญี่ปุ่น 12% อื่นๆ 32% | | | | | |
| ประเทศคู่แข่ง | เวียดนาม อินโดนีเซีย | | | | | |
| มาตรการส่งออก | กำหนดให้แสดงใบรับรองมาตรฐานสินค้าและขอใบอนุญาตส่งออก (ออกใบอนุญาตให้ผู้ส่งออกไม่จำกัดจำนวน) | | | | | |

สถานการณ์ ปี 2550/51
 โลก FAO คาดว่าปี 2550/51 จะมีผลผลิต 214.09 ล้านตัน โดยไทยเป็นผู้ผลิตอันดับ 3 แต่เป็นผู้ส่งออกอันดับ 1

ไทย กระทรวงเกษตรและสหกรณ์ พยากรณ์ว่า ในปี 2551/52 มีผลผลิตประมาณ 29.15 ล้านตัน เพิ่มขึ้นจากปีก่อนร้อยละ 15.86 ออกสู่ตลาดมากในช่วงเดือน พ.ย.51 - เม.ย.52

มาตรการ ปี 2551/52
 คณะรัฐมนตรี มีมติเมื่อวันที่ 28 ต.ค.51, 17 ก.พ. และ 7 เม.ย.52 เห็นชอบในหลักการ โครงการแทรกแซงตลาดมันสำปะหลัง ปี 2551/52 ด้วยการรับจำนำหัวมันสด 13 ล้านตัน เพื่อแปรรูปเป็นมันเส้นและแป้งมัน โดยมีเงื่อนไขรับจำนำจากเกษตรกรไม่เกินรายละ 250 ตัน หรือเป็นวงเงินไม่เกินรายละ 350,000 บาท ระยะเวลารับจำนำเดือน พ.ย.51 - เม.ย.52 ราคารับจำนำกำหนดราคาเป็นขั้นบันไดจาก กก.ละ 1.80 บาท ในเดือน พ.ย.51 ปรับเพิ่มเดือนละ 0.05 บาท/กก. จนถึงเดือน เม.ย.52 เป็น กก.ละ 2.05 บาท/กก.

ผลการดำเนินโครงการ
ณ วันที่ 22 พฤษภาคม 2552

| ประเภท | สมัครเข้าร่วม | จังหวัดรับรอง | อดสอนุมัติ | เปิดดูรับจำนำ | ไม่ประทวน | ปริมาณรับจำนำ |
|-----------|---------------|---------------|------------|---------------|-----------|---------------|
| โรงแป้ง | 52 | 52 | 47 | 48 | 254,789 | 3,584,587 |
| สหกรณ์ | 631 | 572 | 526 | 509 | 273,962 | 8,092,321 |
| โกดังกลาง | 304 | - | 336 | | | |

มันเส้น 208 หัว รับมัน 49 หัว

มันเส้น 2,925,414 ตัน แป้งมัน 511,006 ตัน

มาตรการจ้ระบพิเศษเฉพาะพื้นที่มันสำปะหลังปี 50/51 โดยดำเนินการในพื้นที่ 5 อำเภอหน้าร่อง ใน จ.นครราชสีมา และบุรีรัมย์ อีกทั้งขยายการดำเนินการในเขตภาคเหนือตอนล่าง อ.ชาณุวรลักษบุรี (จ.กำแพงเพชร) และเขตภาคตะวันออก อ.วังสมบูรณ์ (จ.สระแก้ว) โดยดำเนินการด้านจัดระบบการผลิตให้สอดคล้องกับด้านจัดระบบตลาด เพื่อให้แหล่งรองรับผลผลิตของเกษตรกรมีเพียงพอ โดยด้านระบบการตลาดให้การสนับสนุนสินเชื่อแก่เกษตรกร และผู้ประกอบการ เพื่อเพิ่มศักยภาพให้เกษตรกรมีการเพิ่มผลผลิตมันสำปะหลังในพื้นที่ดังกล่าว

สถานการณ์ในประเทศ
 ผลผลิตปี 51/52 ออกสู่ตลาดร้อยละ 90 ขณะนี้สิ้นสุดระยะเวลารับจำนำตามโครงการฯ แล้ว ประกอบกับฝนตกอย่างต่อเนื่อง เกษตรกรชะลอการขุดหัวมันสดออกจำหน่าย ส่งผลให้ราคาปรับตัวขึ้นอย่างต่อเนื่อง ราคาหัวมันสดในแหล่งผลิต จ.นครราชสีมา (เชื้อแป้ง 25%) กก.ละ 1.20 - 1.40 บาท (ถละ) กก.ละ 1.15 - 1.25 บาท

สถานการณ์ต่างประเทศ
 การส่งออก ช่วงเดือน ม.ค.-มี.ค.52 มันเส้น 0.49 ล้านตัน มูลค่า 2,211 ล้านบาท ลดลงจากช่วงปี 51 (ม.ค.-มี.ค.) ร้อยละ 18 มันอัดเม็ด 0.09 ล้านตัน มูลค่า 506 ล้านบาท จากช่วงปี 51 (ม.ค.-มี.ค.) ร้อยละ 88 แป้งมัน 0.45 ล้านตัน มูลค่า 5,275 ล้านบาท ลดลงจากปี 51 (ม.ค.-มี.ค.) ร้อยละ 24 ทั้งนี้การส่งออกผลิตภัณฑ์มันเส้นมีการสั่งซื้อจากจีนอย่างต่อเนื่องทำให้ราคาปรับตัวสูงขึ้น เนื่องจากสต็อกมันเส้นของเวียดนามลดลงมากและจีนเกิดภาวะแห้งแล้งทำให้รัฐพืชเสียหาย ด้านมันอัดเม็ดการสั่งซื้อจาก EU ยังคงชะลอตัว สำหรับแป้งมันการส่งออกชะลอตัว มีการสั่งซื้อน้อยเนื่องจากต้องการสินค้าราคาถูก

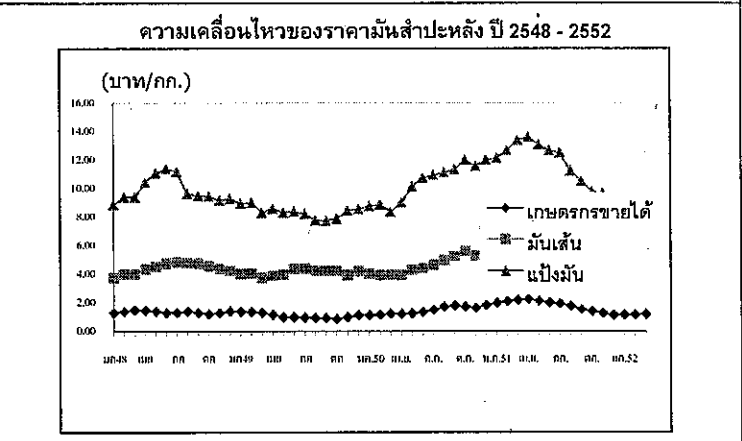

ราคามันสำปะหลังและผลิตภัณฑ์ (22 พ.ค.) (บาท/กก.)

| ปี | ม.ค. | ก.พ. | มี.ค. | เม.ย. | พ.ค. | มิ.ย. | ก.ค. | ส.ค. | ก.ย. | ต.ค. | พ.ย. | ธ.ค. | เฉลี่ย | |
|--------------------------|------|-------|-------|-------|-------|-------|-------|-------|-------|-------|-------|-------|--------|-------|
| 1) เกษตรกรขายได้ | | | | | | | | | | | | | | |
| - เฉลี่ยทั้งประเทศ/ | 2549 | 1.38 | 1.36 | 1.30 | 1.18 | 0.99 | 0.99 | 0.96 | 0.94 | 0.94 | 0.86 | 1.00 | 1.13 | 1.09 |
| | 2550 | 1.12 | 1.16 | 1.23 | 1.21 | 1.25 | 1.35 | 1.49 | 1.72 | 1.79 | 1.72 | 1.62 | 1.82 | 1.46 |
| | 2551 | 1.99 | 2.09 | 2.20 | 2.23 | 2.13 | 2.00 | 1.93 | 1.76 | 1.53 | 1.40 | 1.28 | 1.14 | 1.81 |
| | 2552 | 1.16 | 1.16 | 1.19 | 1.13 | 1.13 | | | | | | | | 1.15 |
| - จ.นครราชสีมา 2/ | 2550 | 1.18 | 1.21 | 1.28 | 1.33 | 1.47 | 1.59 | 1.69 | 1.74 | 1.85 | 1.87 | 1.81 | 1.91 | 1.58 |
| | 2551 | 2.06 | 2.22 | 2.33 | 2.33 | 2.18 | 1.96 | 1.97 | 1.78 | 1.62 | 1.46 | 1.41 | 1.38 | 1.89 |
| | 2552 | 1.22 | 1.20 | 1.18 | 1.25 | 1.30 | | | | | | | | 1.23 |
| - จ.กำแพงเพชร 2/ | 2550 | 1.22 | 1.24 | 1.27 | 1.31 | 1.38 | 1.48 | 1.73 | 1.78 | 1.77 | 1.77 | 1.78 | 1.88 | 1.55 |
| | 2551 | 1.96 | 2.14 | 2.33 | 2.33 | 2.22 | 1.88 | 1.88 | 1.58 | 1.51 | 1.36 | 1.39 | 1.33 | 1.83 |
| | 2552 | 1.29 | 1.25 | 1.26 | 1.21 | 1.21 | | | | | | | | 1.24 |
| - จ.ชัยภูมิ 2/ | 2550 | 1.32 | 1.30 | 1.33 | 1.40 | 1.50 | 1.67 | 1.74 | 1.74 | 1.85 | 1.91 | 1.91 | 2.02 | 1.64 |
| | 2551 | 2.20 | 2.10 | 2.28 | 2.43 | 2.35 | 2.09 | 1.93 | 1.88 | 1.44 | 1.37 | 1.34 | 1.25 | 1.89 |
| | 2552 | 1.23 | 1.10 | 1.14 | 1.17 | 1.26 | | | | | | | | 1.18 |
| 2) ราคาส่งออก FOB | | | | | | | | | | | | | | |
| มันเส้น | 2550 | 3.96 | 3.97 | 3.96 | 3.93 | 4.28 | 4.39 | 4.63 | 4.94 | 5.24 | 5.56 | 5.26 | 5.48 | 4.63 |
| | 2551 | 5.54 | 5.68 | 5.76 | 5.93 | 5.93 | 5.91 | 6.12 | 6.26 | 5.49 | 5.16 | 4.88 | 4.44 | 5.59 |
| | 2552 | 3.92 | 3.92 | 4.30 | 4.47 | 4.43 | | | | | | | | 4.21 |
| แป้งมัน | 2550 | 8.94 | 8.97 | 8.36 | 9.00 | 10.13 | 10.74 | 10.97 | 11.13 | 11.35 | 11.99 | 11.58 | 11.98 | 10.43 |
| | 2551 | 12.12 | 12.66 | 13.39 | 13.59 | 13.07 | 12.63 | 12.24 | 11.25 | 10.54 | 9.80 | 9.65 | 9.26 | 11.68 |
| | 2552 | 8.71 | 8.25 | 8.61 | 9.05 | 9.25 | | | | | | | | 8.77 |

หมายเหตุ : 1/ หัวมันสดละจาก สก. 2/ หัวมันสดเชื้อแป้ง 25% จาก คนจ.

กรมการค้าภายใน กระทรวงพาณิชย์

กาแฟ

ประจำสัปดาห์ที่ 3 ของเดือนพฤษภาคม 2552 (18-22 พ.ค. 52)

| รายการปี | ปี 2548/49 | ปี 2549/50 | ปี 2550/51 | ปี 2551/52 * |
|---|---|------------|------------|--------------|
| สต็อกโลกต้นปี(ตัน)* ประมาณการ | 2,316,120 | 2,506,080 | 2,071,080 | 2,375,820 |
| ผลผลิตโลก(ตัน) | 6,691,380 | 7,941,840 | 7,254,900 | 8,304,840 |
| - บราซิล | 2,166,000 | 2,802,000 | 2,256,000 | 3,066,000 |
| - โคลัมเบีย | 717,180 | 729,840 | 743,520 | 735,000 |
| - เม็กซิโก | 240,000 | 252,000 | 270,000 | 270,000 |
| - เวียดนาม | 819,960 | 1,170,000 | 1,099,980 | 1,170,000 |
| - อินโดนีเซีย | 405,000 | 399,900 | 399,000 | 396,000 |
| - ลาว | 25,020 | 24,000 | 24,000 | 24,000 |
| - ไทย (ตัน) | 46,873 | 55,660 | 50,442 | 57,172 |
| การใช้ของโลก (ตัน) | 7,349,700 | 7,395,300 | 7,616,280 | 7,776,460 |
| การใช้ของไทย (ตัน) | 51,000 | 56,100 | 61,800 | 68,000 |
| การนำเข้า (ข้อมูลจาก WTO ให้นำเข้าในโควตา 5.25 ตัน ภายในโควตา 30% นอกโควตา 90% (ม.ค.-มี.ค.52) | | | | |
| - เม็กซิโก(ตัน) | 391 | 374 | 14,542 | 1,435 |
| - กาแฟแก้ว(ตัน) | 181 | 392 | 281 | 87 |
| - กาแฟผงสำเร็จรูป(ตัน) | 251 | 2,642 | 2,889 | 417 |
| - กาแฟผสมน้ำตาลและครีมเทียม(ตัน) | 8,033 | 8,578 | 4,209 | 1,026 |
| การส่งออก (ม.ค.-มี.ค.52) | | | | |
| - เม็กซิโก(ตัน) | 25,666 | 11,137 | 1,539 | 48 |
| - กาแฟแก้ว(ตัน) | 173 | 483 | 813 | 245 |
| - กาแฟผงสำเร็จรูป(ตัน) | 2,421 | 7,798 | 3,391 | 901 |
| - กาแฟผสมน้ำตาลและครีมเทียม(ตัน) | 24,812 | 17,684 | 23,459 | 7,149 |
| วงออกสู่ตลาด ปี 2551 | ค.ค.1.22%, พ.ย.20.86%, ธ.ค.40.43%, ม.ค.27.7%, ก.พ.8.24%, มี.ค.1.55% | | | |
| แหล่งผลิตสำคัญ | | | | |
| - พันธุ์โรบัสต้า (93%) | ชุมพร ระนอง สุราษฎร์ธานี กระบี่ นครศรีธรรมราช พังงา ประจวบคีรีขันธ์ | | | |
| - พันธุ์อาราบิก้า (7%) | เชียงใหม่ เชียงราย แม่ฮ่องสอน อุตรดิตถ์ | | | |
| พื้นที่ให้ผล (ไร่) | 429,878 | 424,632 | 388,662 | 384,186 |
| ผลผลิตต่อไร่ (กก.) | 109 | 131 | 130 | 149 |
| ต้นทุน (บาท/กก.) | 30.60 | 32.83 | 38.96 | 38.96 |
| ครัวเรือนเกษตรกร | 31,674 | 30,541 | 30,175 | |
| มูลค่าผลผลิต(ล้านบาท) | 1,863 | 2,577 | 3,160 | |
| ประเทศคู่ค้าสำคัญ | | | | |
| 1. เม็กซิโก | สหรัฐอเมริกา (74.73%) อิตาลี (13.63%) เยอรมัน (3.92%) พม่า (2.96%) แคนาดา (2.21%) และอื่น ๆ (2.55%) | | | |
| 2. กาแฟแก้ว | สหรัฐอเมริกา (56.90%) ใต้หวัน (11.37%) พม่า (10.07%) ปากีสถาน (4.85%) เคนมาร์ก (3.85%) อื่น ๆ (12.96%) | | | |
| 3. กาแฟผงสำเร็จรูป | ลาว (52.45%) อังการี (12.18%) พม่า (22.52%) กาน่า (4.24%) และอื่น ๆ (27.18%) | | | |
| ประเทศคู่แข่งสำคัญ | เวียดนาม อินโดนีเซีย ลาว | | | |

1. การนำเข้าเมล็ดกาแฟเพื่อการแปรรูปส่งออกและจำหน่ายในประเทศ ปี 2550/51

1.1 การนำเข้ากาแฟเพื่อการส่งออก ครม. ได้มีมติ (27 พ.ค.2551) เห็นชอบร่างประกาศกระทรวงพาณิชย์ เรื่อง การส่งออกกาแฟไปนอกราชอาณาจักร พ.ศ.2551 เพื่อให้เมล็ดกาแฟที่นำเข้ามาผลิตเป็นผลิตภัณฑ์สามารถส่งออกได้ (ให้นำเข้าภายใน ก.ย.2551 และส่งออกภายใน พ.ย.2551) ซึ่งมีผู้นำนำเข้า 1 ราย ได้แก่ บริษัท คอฟี คอฟฟี่ โปรดักส์ จำกัด ผู้นำเข้าเมล็ดกาแฟ 3,000 ตัน (อัตราภาษีนอกโควตาร้อยละ 90 แต่ขอคืนภาษีได้ตามมาตรา 19 พ.ร.บ.ศุลกากร) (นำเข้าจริง 1718.517 ตัน)

1.2 การนำเข้ากาแฟเพื่อจำหน่ายในประเทศ ครม. ได้มีมติ (5 ส.ค.2551) เห็นชอบให้เปิดตลาดสินค้ากาแฟตามข้อผูกพัน WTO ในโควตาจำนวนไม่เกิน 10,000 ตัน (เดิม 5.25 ตัน) อัตราภาษีในโควตาร้อยละ 30 เพื่อแก้ไขปัญหาการขาดแคลนเมล็ดกาแฟสำหรับแปรรูปเพื่อใช้ในประเทศ โดยให้นำเข้าภายในเดือนตุลาคม 2551 ซึ่งมีผู้นำนำเข้า 2 ราย ได้แก่ บริษัท คอฟี คอฟฟี่ โปรดักส์ จำกัด 9,800 ตัน และบริษัท ชาร์ลี คอฟฟี่ แอนคิส จำกัด 200 ตัน (นำเข้าจริง 5.1 ตัน)

1.3 เงื่อนไขการนำเข้า ผู้นำเข้าตามข้อ 1.1 และ 1.2 ต้องทำสัญญาประกันราคาซื้อขาย รับซื้อเมล็ดกาแฟเพื่อการผลิตปี 2551/52 (1 พ.ย. 51-15 มี.ค.52) จากเกษตรกรหรือสถาบันเกษตรกร จำนวน 1 เท่า และ 2 เท่าของปริมาณที่ได้รับการจัดสรรและนำเข้าจริงตามลำดับ ในราคากลางโลก (ซื้อขายล่วงหน้าตลาดลอนดอน) เฉลี่ยย้อนหลัง 5 วัน ในกรณีที่ราคาตลาดในประเทศสูงกว่าราคากลางโลกให้ซื้อตามราคากลางในประเทศ และหากราคาตลาดโลกเฉลี่ยต่ำกว่าราคาตลาดในประเทศให้ซื้อในราคาไม่ต่ำกว่า กก.ละ 55 บาท (เมล็ดกาแฟมาตรฐาน F.A.Q: Fair Average Quality)

2. แนวโน้มสถานการณ์ปี 2551/52

2.1 ตลาดโลก กระทรวงเกษตรสหรัฐฯ คาดการณ์ล่าสุด (ธ.ค.51) ปริมาณสต็อกต้นปี 2.376 ล้านตัน เพิ่มขึ้นจากปี 2550/51 คิดเป็นร้อยละ 14.71 ปริมาณผลผลิต 8.304 ล้านตัน เพิ่มขึ้นคิดเป็นร้อยละ 14.47 และความต้องการใช้ 7.78 ล้านตัน เพิ่มขึ้นคิดเป็นร้อยละ 2.10

2.2 ในประเทศ

2.1.1 ผลผลิต สำนักงานเศรษฐกิจการเกษตร คาดการณ์ผลผลิตปี 2551/52 ล่าสุด มีปริมาณ 57,172 ตัน เพิ่มขึ้นจากปีที่ผ่านมา 6,730 ตันคิดเป็นร้อยละ 13.34 ออกสู่ตลาดในช่วงเดือน ค.ค.51 - มี.ค. 52

2.1.2 ความต้องการใช้ คาดว่าจะมีประมาณ 68,000 ตัน เพิ่มขึ้นจากปี 2550/51 ร้อยละ 10 ตามปริมาณการขยายตัวของธุรกิจกาแฟสำเร็จรูป กาแฟแก้ว และกาแฟพร้อมดื่ม

3. แผนการดำเนินงานปี 2551/52 (1) กรมฯ ประชุมเพื่อประเมินสถานการณ์และแนวทางการช่วยเหลือเกษตรกร เมื่อ 17 พ.ย.51 มีมติให้กำหนดมาตรการช่วยเหลือเกษตรกรรายรายได้ ไม่ควรต่ำกว่า กก.ละ 55 บาท เพื่อใช้เป็นเกณฑ์ในการช่วยเหลือเกษตรกรรายรายตามที่จังหวัดแหล่งผลิตหลักๆ (2) จัดฝึกอบรมเชิงปฏิบัติการในแหล่งผลิตเกี่ยวกับการสร้างมูลค่าเพิ่ม โดยให้ความรู้เกษตรกรด้านวิทยาการหลังการเก็บเกี่ยว การแปรรูปกาแฟแก้วและกาแฟโบราณ (3) จัดหาตลาดให้เกษตรกร ด้วยการส่งเสริมการจัดทำสัญญาซื้อขายเมล็ดกาแฟ ระหว่างเกษตรกร/สถาบันเกษตรกร กับผู้ประกอบการโรงงานผลิตกาแฟสำเร็จรูป (4) ประชาสัมพันธ์เผยแพร่ข้อมูล สถานการณ์และความเคลื่อนไหวราคาตลาดโลก เพื่อเป็นข้อมูลประกอบการตัดสินใจจำหน่ายผลผลิตของเกษตรกร (5) กำกับดูแลการซื้อขายให้เกิดความโปร่งใสตรวจสอบเครื่องชั่งของผู้รับซื้อและให้มีการปิดป้ายแสดงราคาซื้อขาย

สถานการณ์ปัจจุบัน

ราคาตลาดลอนดอนในสัปดาห์นี้เฉลี่ยต้นละ 1,857.80 ดอลลาร์สหรัฐฯ (63.55 บาท/กก.) เพิ่มขึ้นจากสัปดาห์ที่ผ่านมา ร้อยละ 1.45 ได้รับปัจจัยหนุนความตึงเครียดเกี่ยวกับกาแฟตลาดนิวยอร์กที่อุปทานตึงตัวในประเทศโคลัมเบียและอเมริกากลาง ทำให้ปริมาณการสำรองกาแฟลดลง ประกอบกับเงินดอลลาร์สหรัฐอ่อนตัวลงด้วย (สำหรับผลผลิตกาแฟของไทยได้ออกสู่ตลาดหมดแล้วตั้งแต่ปลายเดือนมีนาคม 2552)

ความเคลื่อนไหวของราคาเมล็ดกาแฟ ปี 2547/48-2551/52

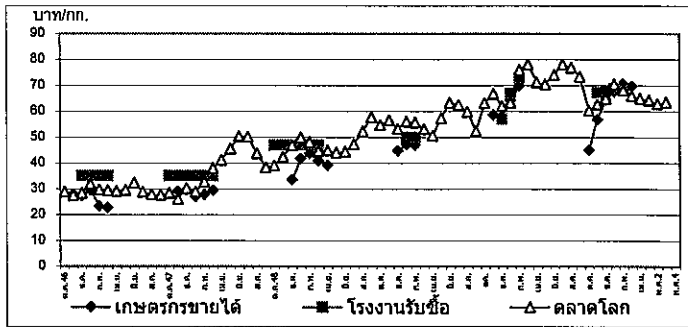

| ราคา (บาท/กก.) | ธ.ค. | พ.ย. | ธ.ค. | ม.ค. | ก.พ. | มี.ค. | เม.ย. | พ.ค. | มิ.ย. | ก.ค. | ส.ค. | ก.ย. | เฉลี่ย | |
|-------------------------|------------|-------|-------|-------|-------|-------|-------|-------|-------|-------|-------|-------|--------|-------|
| เกษตรกรขายได้ (เกษตรกร) | ปี 2548/49 | - | - | 33.49 | 41.67 | 43.66 | 40.88 | 39.00 | - | - | - | - | 39.74 | |
| | ปี 2549/50 | - | - | 44.78 | 47.11 | 46.99 | - | - | - | - | - | - | 46.29 | |
| | ปี 2550/51 | - | 58.50 | 57.79 | 65.70 | 68.61 | - | - | - | - | - | - | 62.65 | |
| | ปี 2551/52 | 45.00 | 56.75 | 64.43 | 67.50 | 70.45 | 69.67 | - | - | - | - | - | 62.30 | |
| โรงงานรับซื้อ (เกษตรกร) | ปี 2548/49 | - | - | - | 43.00 | 47.00 | 47.00 | - | - | - | - | - | 45.67 | |
| | ปี 2549/50 | - | - | - | 50.00 | 50.00 | - | - | - | - | - | - | 50.00 | |
| | ปี 2550/51 | - | - | 57.00 | 67.00 | 73.00 | - | - | - | - | - | - | 65.67 | |
| | ปี 2551/52 | - | 67.31 | 68.03 | 68.73 | 68.50 | - | - | - | - | - | - | 68.14 | |
| ตลาดโลก (ลอนดอน) | ปี 2547/48 | 28.40 | 25.96 | 30.25 | 28.84 | 32.72 | 38.07 | 41.19 | 45.52 | 50.30 | 50.04 | 43.81 | 38.23 | 37.78 |
| | ปี 2548/49 | 39.07 | 42.42 | 46.92 | 49.86 | 48.11 | 44.59 | 44.85 | 44.04 | 44.42 | 47.24 | 52.21 | 57.74 | 46.79 |
| | ปี 2549/50 | 54.66 | 56.56 | 53.26 | 56.04 | 55.73 | 53.05 | 50.59 | 57.33 | 63.28 | 62.37 | 59.84 | 52.33 | 56.25 |
| | ปี 2550/51 | 63.10 | 66.76 | 62.09 | 63.31 | 75.96 | 78.08 | 71.22 | 70.41 | 74.04 | 78.09 | 76.80 | 73.35 | 71.10 |
| | ปี 2551/52 | 60.35 | 62.06 | 64.82 | 70.46 | 67.96 | 65.97 | 64.83 | 63.55 | ตป.3 | - | - | - | 65.00 |

สับปะรด

ประจำสัปดาห์ที่ 3 ของเดือนพฤษภาคม 2552 (วันที่ 18-22 พ.ค. 52)

| | | | | |
|-------------------------------|--|---------|---------|----------------|
| ผลผลิต | 2550 | 2551 | 2552 | ± %Δ |
| โลก (ล้านตัน) | 18.87 | 19.00 | 19.00 | 0.00 |
| ไทย (ล้านตัน) | 2.185 | 2.278 | 2.154 | -5.44 |
| ช่วงผลผลิตออกมาก | รุ่นที่ 1 เม.ย.- ก.ค. และ รุ่นที่ 2 พ.ย.- ม.ค. | | | |
| พื้นที่ปลูก (ไร่) | 590,306 | 581,972 | 579,511 | -0.42 |
| จำนวนครัวเรือน | 36,961 | 38,482 | 38,500 | |
| ผลผลิตเฉลี่ย(กก./ไร่) | 3,702 | 3,915 | 3,717 | -5.06 |
| ต้นทุนการผลิต(บาท/กก.) | 2.61 | 2.88 | 3.03 | |
| มูลค่าผลผลิต (ล้านบาท) | 9,985 | 10,342 | 10,083 | -2.50 |
| การใช้ | | | | |
| -บริโภคสด (ล้านตัน) 20% | 0.437 | 0.456 | 0.431 | |
| -แปรรูปกระป๋อง(ล้านตันสด) 80% | 1.748 | 1.822 | 1.721 | |
| ส่งออก | | | | (ม.ค.-มี.ค.52) |
| - กระป๋อง (ล้านตัน) | 0.568 | 0.619 | 0.120 | |
| - มูลค่า (พันล้านบาท) | 14.496 | 18.740 | 3.762 | |
| ประเทศคู่ค้า | สหรัฐฯ 23% ยุโรป 46% (เยอรมัน 9% รัสเซีย 5%) | | | |
| ประเทศคู่แข่ง | บราซิล 14% ไทย 12% ฟิลิปปินส์ 10% | | | |
| | อินโดนีเซีย 8% จีน 8% | | | |
| อัตราแปรสภาพ | สับปะรดกระป๋อง : สับปะรดสด = 1 : 3.3 | | | |
| | น้ำสับปะรด : สับปะรดสด = 1 : 6 | | | |

1. การผลิตและการค้าของโลก

1.1 ผลผลิตปี 2552 มีประมาณ 19 ล้านตัน ใกล้เคียงกับปี 2551 โดยประเทศผู้ผลิตสำคัญได้แก่ บราซิล(14%) ไทย (12%) ฟิลิปปินส์(10%) อินโดนีเซีย(8%) จีน(8%)

1.2 การส่งออก ประเทศผู้ส่งออกสับปะรดกระป๋อง และ น้ำสับปะรดกระป๋องที่สำคัญของโลก ได้แก่ ไทย(47.08%) ฟิลิปปินส์ 14.51%) อินโดนีเซีย(6.01%) เนเธอร์แลนด์(5.56%) จีน(4.96%)

2. การผลิตและการค้าของไทย

2.1 การผลิต ผลผลิตลดลงร้อยละ 5.44 เนื่องจาก

1) พื้นที่เก็บเกี่ยวลดลงจากปีก่อนร้อยละ 0.42 เนื่องจากเกษตรกรหันไปปลูกพืชชนิดอื่นทดแทน เช่น ยางพารา และ มันสำปะหลัง

2) ผลผลิตต่อไร่ลดลงร้อยละ 5.06 เนื่องจากสภาพอากาศแห้งแล้ง ในช่วงเดือน มี.ค.-เม.ย.52

2.2 การส่งออกผลิตภัณฑ์สับปะรดต่าง ๆ

1) ปี 2551 ส่งออกปริมาณ 794,266 ตัน เพิ่มขึ้นจากปี 2550 ร้อยละ 8.39 ส่วนหนึ่งเป็นผลมาจากสหรัฐอเมริกายุติการเก็บ AD สับปะรดกระป๋องของไทย ตั้งแต่ 31 ต.ค.50

2) ปี 2552 (มค.-มีค.) ส่งออกปริมาณ 162,255 ตัน ลดลงจากช่วงเดียวกันของปี 2551 ร้อยละ 25 เนื่องจากภาวะเศรษฐกิจโลกชะลอตัว ต่างประเทศลดคำสั่งซื้อ

สถานการณ์ปัจจุบัน

ราคาสับปะรดโรงงานที่เกษตรกรขายได้สูงขึ้นจากราคาเฉลี่ยเดือนก่อน จาก กก.ละ 5.75 บาท เป็น กก.ละ 6.16 บาท เนื่องจากผลผลิตออกสู่ตลาดปริมาณน้อย ในขณะที่โรงงานมีความต้องการอย่างต่อเนื่อง

มาตรการแก้ไขปัญหา

ได้ประสานขอความร่วมมือโรงงานให้ช่วยรับซื้อสับปะรดสดจากเกษตรกรในช่วงที่ผลผลิตออกมากเมื่อเดือน พ.ย.51 โดยรับซื้อในราคาที่เหมาะสม

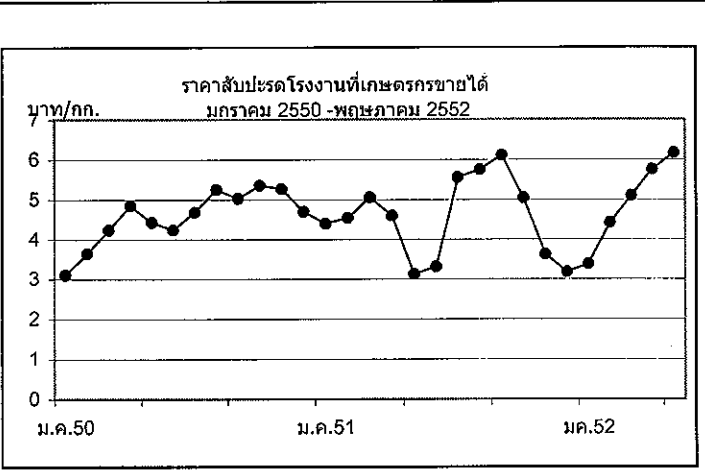

| ปี | ม.ค. | ก.พ. | มี.ค. | เม.ย. | พ.ค. | มิ.ย. | ก.ค. | ส.ค. | ก.ย. | ต.ค. | พ.ย. | ธ.ค. | เฉลี่ย |
|------|------|------|-------|-------|------|-------|------|------|------|------|------|------|--------|
| 2548 | 3.56 | 3.86 | 3.93 | 3.64 | 3.61 | 3.69 | 3.70 | 4.33 | 4.49 | 4.30 | 3.11 | 2.61 | 3.74 |
| 2549 | 2.42 | 2.54 | 2.66 | 2.46 | 2.08 | 1.37 | 1.64 | 2.52 | 2.76 | 3.11 | 3.31 | 3.34 | 2.52 |
| 2550 | 3.10 | 3.64 | 4.33 | 4.84 | 4.42 | 4.23 | 4.68 | 5.25 | 5.02 | 5.35 | 5.26 | 4.69 | 4.57 |
| 2551 | 4.39 | 4.53 | 5.05 | 4.59 | 3.12 | 3.54 | 5.55 | 5.74 | 6.10 | 5.04 | 3.62 | 3.17 | 4.54 |
| 2552 | 3.37 | 4.41 | 5.12 | 5.75 | 6.16 | | | | | | | | 4.96 |

(18-22 พค.52)

ประจำสัปดาห์ที่ 3 เดือนพฤษภาคม 2552 (18-22 พ.ค.52)

| | 2550 | 2551 | 2552 | % Δ |
|---------------------------------|----------------------------------|----------------------------------|------------|--------|
| ผลผลิต (ตัน) | 489,300 | 404,100 | 370,000 | -8.44 |
| - ภาคตะวันออก | 291,000 | 280,700 | 225,200 | -19.77 |
| - ภาคใต้ | 190,900 | 116,800 | 138,000 | 18.15 |
| ช่วงผลผลิตออกมาก/แหล่งผลิตสำคัญ | | | | |
| - ภาคตะวันออก | พ.ค.-มิ.ย. | จันทบุรี ตราก ระยอง | | |
| - ภาคใต้ | ก.ค.-ก.ย. | สุราษฎร์ธานี นครศรีธรรมราช ชุมพร | | |
| พื้นที่ให้ผล (ไร่) | 423,800 | 396,990 | 374,500 | -5.67 |
| ผลผลิต/ไร่ (กก) | 1,155 | 1,018 | 988 | -2.94 |
| กรวีเรือน | 82,873 | 76,181 | 76,200 | 0.02 |
| ต้นทุนการผลิต (บาท/กก.) | 8.17 | 9.76 | 10.15 | 4.00 |
| มูลค่าผลผลิต (ล้านบาท) | 4,400 | 5,000 | 4,000 | -20.00 |
| การบริโภค (ตัน) | | | | |
| บริโภคสด | 490,600 | 382,880 | 346,000 | -9.63 |
| - แปรรูป | 17,000 | 15,700 | 17,000 | 8.28 |
| การส่งออก | | | | |
| | | | ม.ค.-มี.ค. | |
| - เงาะสด (ตัน) | 2,240 | 5,520 | 130 | |
| - มูลค่า (ล้านบาท) | 42 | 67 | 5 | |
| - เงาะกระป๋อง (ตัน) | 5,500 | 5,500 | 1,123 | |
| - มูลค่า (ล้านบาท) | 180 | 180 | 169 | |
| ประเทศคู่ค้า | กัมพูชา มาเลเซีย และสหรัฐอเมริกา | | | |

สถานการณ์ ปี 2552

1. กระทรวงเกษตรและสหกรณ์ คาดการณ์ผลผลิตเงาะปี 2552 จะมีประมาณ 370,000 ตัน ลดลงจากปีที่ผ่านมาร้อยละ 8
2. ผลผลิตเงาะภาคตะวันออก (ร้อยละ 60) ลดลงจากปีก่อนร้อยละ 20 ภาคใต้ (ร้อยละ 35) เพิ่มขึ้นจากปีก่อนร้อยละ 18 โดยภาคตะวันออก ออกสู่ตลาดมากช่วงกลางเดือน พ.ค.- 20 มิ.ย. ส่วนภาคใต้ผลผลิตออกมากช่วงเดือนก.ค.-ก.ย.

มาตรการแก้ไขปัญหา

1. กระจายผลผลิตภายในประเทศ (1) ใช้ช่องทาง Blue Farm จัดตั้งศูนย์รวบรวมผลไม้นอกจังหวัดแหล่งผลิต แล้วเชื่อมโยงกระจายสู่จังหวัดปลายทางทั่วประเทศ (2) ใช้กลไกของ Modern Trade กระจายผลผลิตสู่สาขาห้าง
2. ผลักดันการส่งออก ประสาน สอ.จัดงานเจรจาซื้อขายผลไม้ระหว่างกลุ่มเกษตรกรกับผู้ซื้อ (ผู้ซื้อจากต่างประเทศ ห้างค้าปลีกขนาดใหญ่ และผู้ส่งออก)
3. เชื่อมโยงการจำหน่ายกับโรงงานแปรรูปผลไม้กระป๋อง
4. จัดงานตามโครงการธงฟ้า โดยประสานกลุ่มเกษตรกรนำผลไม้มาจำหน่ายให้ผู้บริโภคโดยตรง
5. รณรงค์การบริโภค โดยจัดทำหนังสือ "ปีแห่งผลไม้ไทย ผลไม้ในเมนูอาหาร" เผยแพร่การใช้ผลไม้ประกอบอาหารคาวและอาหารหวาน รวมทั้งการใช้ในการประชุมสัมมนาและเป็นอาหารเสริมในเมนูหลักทุกมื้อ

สถานการณ์ปัจจุบัน

- ผลผลิตเงาะภาคตะวันออก เริ่มออกสู่ตลาดมาก ราคาเกษตรกรขายได้ จังหวัดจันทบุรี ณ วันที่ 25 พ.ค. 52 เงาะเกรดคละ กก.ละ 9 - 11 บาท

ปรับตัวลดลงจากสัปดาห์ที่ผ่านมาเฉลี่ย กก.ละ 5 บาท หรือร้อยละ 33

- คาดว่าผลผลิตออกสู่ตลาดในช่วงสิ้นเดือน พ.ค.-ต้น มิ.ย. 52 โดยขณะนี้ผลผลิตออกสู่ตลาดแล้วร้อยละ 25

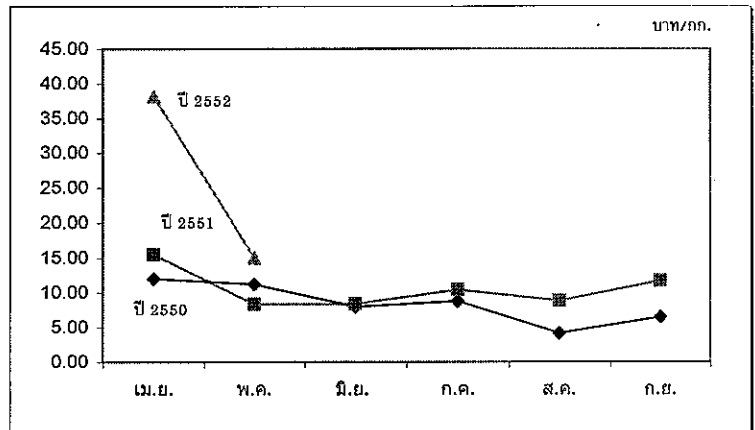

ราคาที่เกษตรกรขายได้ (เงาะคละ)

หน่วย : บาท/กก.

| ปี | ม.ค. | ก.พ. | มี.ค. | เม.ย. | พ.ค. | มิ.ย. | ก.ค. | ส.ค. | ก.ย. | ต.ค. | พ.ย. | ธ.ค. | เฉลี่ย |
|------|-------|-------|-------|-------|-------|-------|------|-------|-------|-------|-------|------|--------|
| 2548 | | | 25.50 | 13.10 | 7.49 | 8.09 | 9.49 | 5.95 | 7.66 | 8.87 | | | 10.77 |
| 2549 | | | | 25.50 | 19.27 | 9.58 | 9.98 | 12.08 | 17.74 | 17.74 | 15.00 | | 15.86 |
| 2550 | 12.75 | 10.67 | | | 12.01 | 11.22 | 8.00 | 8.77 | 4.13 | 6.48 | | | 9.25 |
| 2551 | | | 28.00 | | 15.50 | 8.38 | 8.41 | 10.39 | 8.83 | 11.67 | | | 13.80 |
| 2552 | | | | | 38.17 | | | | | | | | |

มังคุด

ประจำสัปดาห์ที่ 3 เดือนพฤษภาคม 2552 (18- 22 พ.ค. 52)

| | 2550 | 2551 | 2552 | % Δ |
|---------------------------------|-----------------------|----------------------------|--------------|--------|
| ผลผลิต (ตัน) | 348,200 | 175,300 | 271,400 | 54.82 |
| - ตะวันออก | 111,500 | 110,600 | 110,600 | - |
| - ใต้ | 235,000 | 62,900 | 158,600 | 152.15 |
| ช่วงผลผลิตออกมาก/แหล่งผลิตสำคัญ | | | | |
| - ตะวันออก | พ.ค. - มิ.ย. | จันทบุรี ตราด และระยอง | | |
| - ใต้ | ก.ค. - ก.ย. | ชุมพร นครศรีฯ และสุราษฎร์ฯ | | |
| พื้นที่ให้ผล (ไร่) | 387,300 | 396,300 | 403,400 | 1.79 |
| จำนวนครัวเรือน | 107,515 | 108,100 | 108,100 | |
| ผลผลิตเฉลี่ย(กก./ไร่) | 899 | 442 | 673 | 52.10 |
| ต้นทุนการผลิต (บาท/กก.) | 9.82 | 19.41 | 14.13 | -27.20 |
| มูลค่าผลผลิต (ล้านบาท) | 3,430 | 3,100 | 3,500 | 12.90 |
| บริโภคนิยม (ตัน) | 300,960 | 131,030 | 218,400 | 66.68 |
| ส่งออกสดและแช่แข็ง | | | (ม.ค.-มิ.ค.) | |
| - ปริมาณ (ตัน) | 47,240 | 44,270 | 9,090 | |
| - มูลค่า (ล้านบาท) | 755 | 744 | 171 | |
| ประเทศคู่ค้า | จีน ฮองกง และเวียดนาม | | | |

สถานการณ์ ปี 2552

1. กระทรวงเกษตรและสหกรณ์ คาดการณ์ผลผลิตมังคุดปี 2552 จะมีประมาณ 271,400 ตัน เพิ่มขึ้นจากปีก่อนร้อยละ 55
2. ผลผลิตมังคุดภาคตะวันออก (ร้อยละ 40) มีปริมาณเท่ากับปีก่อน ภาคใต้ (ร้อยละ 55) เพิ่มขึ้นจากปีก่อนร้อยละ 152 โดยภาคตะวันออก ออกสู่ตลาดมากช่วงกลางเดือน พ.ค.- 20 มิ.ย. ส่วนภาคใต้ ผลผลิตออกมากช่วงเดือน ก.ค.-ก.ย.

มาตรการแก้ไขปัญหา

1. กระจายผลผลิตภายในประเทศ (1) ใช้ช่องทาง Blue Farm จัดตั้งศูนย์รวบรวมผลไม้ในจังหวัดแหล่งผลิต แล้วเชื่อมโยงกระจายสู่จังหวัดปลายทางทั่วประเทศ (2) ใช้กลไกของ Modern Trade กระจายผลผลิตสู่สาขาห้าง
2. ผลักดันการส่งออก ประสาน สอ.จัดงานเจรจาซื้อขายผลไม้ระหว่างกลุ่มเกษตรกรกับผู้ซื้อ (ผู้ซื้อจากต่างประเทศ ห้างค้าปลีกขนาดใหญ่ และผู้ส่งออก)
3. จัดงานตามโครงการธงฟ้า โดยประสานกลุ่มเกษตรกรนำผลไม้มาจำหน่ายให้ผู้บริโภคโดยตรง
4. รณรงค์การบริโภค โดยจัดทำหนังสือ "ปีแห่งผลไม้ไทย ผลไม้ในเมนูอาหาร" เผยแพร่การใช้ผลไม้ประกอบอาหารคาวและอาหารหวาน รวมทั้งการใช้ในการประชุมสัมมนาและเป็นอาหารเสริมในเมนูหลักทุกมื้อ

สถานการณ์ปัจจุบัน

- ผลผลิตมังคุดภาคตะวันออก เริ่มออกสู่ตลาดมาก ราคาที่เกษตรกรขายได้ จังหวัดจันทบุรี ณ วันที่ 25 พ.ค. 52 เทรดคละ กก.ละ 10-13 บาท เพิ่มขึ้นจวบจวนสัปดาห์ก่อน เฉลี่ย กก.ละ 1.50 บาท หรือร้อยละ 15

- คาดว่าผลผลิตมังคุดจะออกสู่ตลาดมากในช่วงสิ้นเดือน พ.ค. 52 นี้ โดยขณะนี้ผลผลิตออกสู่ตลาดแล้วร้อยละ 40

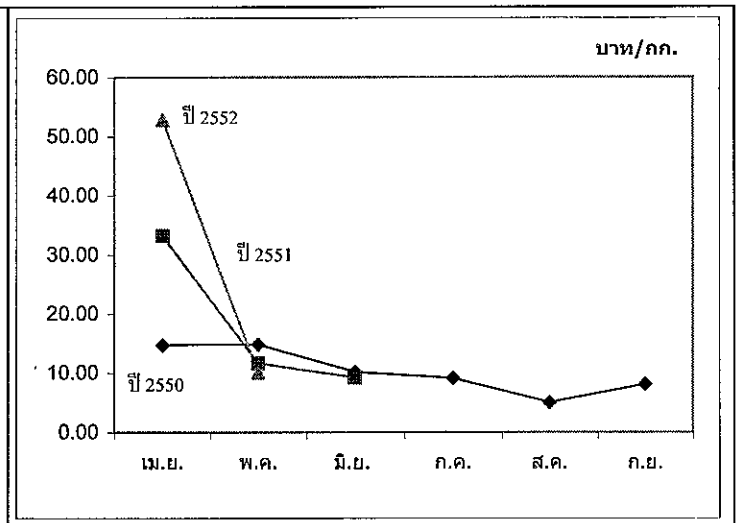

| ปี | ราคาที่เกษตรกรขายได้ มังคุดคละ | | | | | | | | | | | เฉลี่ย | |
|------|--------------------------------|------|-------|-------|--------------|-------------|-------|-------|-------|-------|------|--------|-------|
| | ม.ค. | ก.พ. | มี.ค. | เม.ย. | พ.ค. | มิ.ย. | ก.ค. | ส.ค. | ก.ย. | ต.ค. | พ.ย. | | ธ.ค. |
| 2547 | | | | 24.50 | 11.77 | 17.22 | 15.68 | 10.05 | 11.77 | 10.33 | | | 14.12 |
| 2548 | | | 24.37 | 13.50 | 12.22 | 9.62 | 7.47 | 10.50 | 31.50 | | | | 11.46 |
| 2549 | | | | 57.97 | 25.57 | 14.63 | 11.11 | 17.50 | | | | | 19.47 |
| 2550 | | | | 14.68 | 14.80 | 10.13 | 9.06 | 4.96 | 8.08 | | | | 9.84 |
| 2551 | | | | 33.14 | 11.59 | 9.16 | | | | | | | 17.96 |
| 2552 | | | | | 20-25 (สป.1) | 8-12 (สป.2) | | | | | | | 52.8 |

ทุเรียน

ประจำสัปดาห์ที่ 3 เดือนพฤษภาคม 2552 (18 - 22 พ.ค. 52)

| | 2550 | 2551 | 2552 | % Δ |
|--|---------|---------|---------|------------|
| ผลผลิต(ตัน) | 750,700 | 637,800 | 651,400 | 2.13 |
| - ภาคตะวันออก | 381,700 | 375,400 | 344,500 | -8.23 |
| - ภาคใต้ | 346,700 | 241,100 | 285,500 | 18.42 |
| ช่วงผลผลิตออกมาก/แหล่งผลิตสำคัญ | | | | |
| - ตะวันออก พ.ค.- มิ.ย. จันทบุรี ระยอง และตราด | | | | |
| - ใต้ ก.ค.- ก.ย. ชุมพร สุราษฎร์ธานี และนครศรีธรรมราช | | | | |
| พื้นที่ให้ผล (ไร่) | 683,000 | 667,440 | 648,220 | -2.88 |
| ผลผลิต/ไร่(กก.) | 1,100 | 956 | 1,005 | 5.13 |
| ครัวเรือน | 156,500 | 126,200 | 126,200 | |
| ต้นทุนการผลิต (บาท/กก.) | 11.62 | 15.88 | 14.72 | -7.30 |
| ผลผลิต (ล้านบาท) | 10,000 | 9,500 | 9,600 | 1.05 |
| การบริโภค (ตัน) | | | | |
| - าริโกลสด | 542,728 | 386,462 | 584,255 | 51.18 |
| - แปรรูป | 37,500 | 31,900 | 32,600 | 2.19 |
| การส่งออก (สด+แช่แข็ง) (มต.-มีค.) | | | | |
| - ปริมาณ (ตัน) | 170,472 | 219,438 | 34,545 | |
| - มูลค่า (ล้านบาท) | 2,994 | 3,549 | 569 | |
| ประเทศคู่ค้า จีน ฮังกง อินโดนีเซีย และไต้หวัน | | | | |

สถานการณ์ปี 2552

1. กระทรวงเกษตรและสหกรณ์ได้คาดการณ์ปริมาณผลผลิตทุเรียน ปี 2552 มีประมาณ 651,400 ตัน เพิ่มขึ้นร้อยละ 2.13

2. ผลผลิตทุเรียนภาคตะวันออก (ร้อยละ 50)ลดลงจากปีก่อนร้อยละ 8.23 ภาคใต้ (ร้อยละ 45) เพิ่มขึ้นจากปีที่ผ่านมาร้อยละ 18.42 โดยภาคตะวันออกออกสู่ตลาดมากช่วงกลางเดือน พ.ค.- 15 มิ.ย. ส่วนภาคใต้ผลผลิตออกมากช่วงเดือน ก.ค. - ก.ย. 52

มาตรการแก้ไขปัญหา

1. กระจายผลผลิตภายในประเทศ (1) ใช้ช่องทาง Blue Farm จัดตั้งศูนย์รวบรวมผลไม้ในจังหวัดแหล่งผลิต แล้วเชื่อมโยงกระจายสู่จังหวัดปลายทางทั่วประเทศ (2) ใช้กลไกของ Modern Trade กระจายทุเรียนสู่สาขาห้าง
2. ผลักดันการส่งออก ประสาน สอ.จัดงานเจรจาซื้อขายผลไม้ระหว่างกลุ่มเกษตรกรกับผู้ซื้อ (ผู้ซื้อจากต่างประเทศ ห้างค้าปลีกขนาดใหญ่ และผู้ส่งออก)
3. จัดงานตามโครงการธงฟ้า โดยประสานกลุ่มเกษตรกรนำผลไม้มาจำหน่ายให้ผู้บริโภคโดยตรง
4. รณรงค์การบริโภค โดยจัดทำหนังสือ "ปีแห่งผลไม้ไทย ผลไม้ในเมนูอาหาร" เผยแพร่การใช้ผลไม้ประกอบอาหารคาวและอาหารหวาน รวมทั้งการใช้ในการประชุมสัมมนาและเป็นอาหารเสริมในเมนูหลักทุกมื้อ

| สถานการณ์ปัจจุบัน | |
|--|--|
| - ผลผลิตทุเรียนภาคตะวันออก เริ่มออกสู่ตลาดมากขึ้น ราคาที่เกษตรกร | ได้ จังหวัดจันทบุรี ณ วันที่ 25 พ.ค.52 พันธุ์หมอนทอง กก.ละ 18-20 บาท ทรงตัวเท่ากับสัปดาห์ที่ผ่านมา |
| - ขณะนี้ ผลผลิตออกสู่ตลาดแล้วประมาณร้อยละ 65 | |

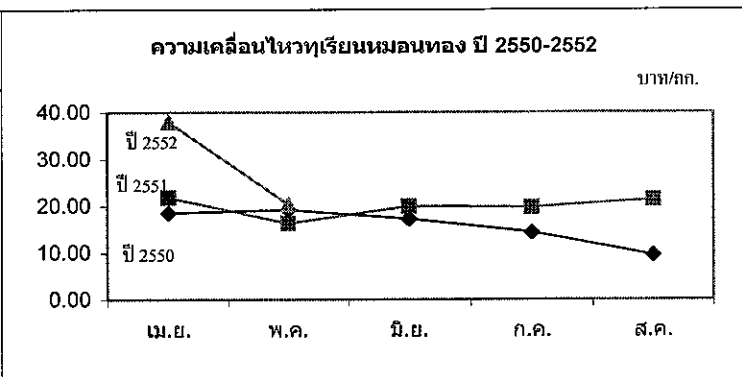

ราคาเกษตรกรขายได้

หน่วย: บาท/กก.

| ปี | เม.ย. | พ.ค. | มิ.ย. | กค. | ส.ค. | ก.ย. | เฉลี่ย | ปี | เม.ย. | พ.ค. | มิ.ย. | ก.ค. | ส.ค. | เฉลี่ย |
|------------|-------|---|-------|-------|-------|------|--------|---------------|-------|--|-------|-------|-------|--------|
| พันธุ์ชะนี | | | | | | | | พันธุ์หมอนทอง | | | | | | |
| 2548 | 7.20 | 7.50 | 8.42 | 7.31 | 4.00 | 5.06 | 7.01 | 2548 | 13.67 | 16.46 | 16.77 | 17.22 | 10.89 | 13.98 |
| 2549 | 22.77 | 10.40 | 7.75 | 6.72 | - | - | 11.91 | 2549 | 33.03 | 18.72 | 16.29 | 13.74 | 13.04 | 19.00 |
| 2550 | 9.09 | 12.24 | 12.49 | 12.00 | - | - | 11.46 | 2550 | 18.51 | 19.15 | 17.28 | 14.42 | 9.46 | 15.83 |
| 2551 | 12.19 | 7.21 | 11.67 | 15.87 | 14.07 | - | 12.38 | 2551 | 21.85 | 16.32 | 19.95 | 19.72 | 21.38 | 21.17 |
| 2552 | 25.31 | 15-20 (สป.1) 15-16 (สป.2) 8-10 (สป.3) | | | | | | 2552 | 38.01 | 18-20 (สป.1) 18-20 (สป.2) 18-20 (สป.3) | | | | |

ที่มา : สำนักงานเศรษฐกิจการเกษตร

กรมการค้าภายใน กระทรวงพาณิชย์

ลิ้นจี่

ประจำสัปดาห์ที่ 3 ของเดือนพฤษภาคม 2552 (18 - 22 พ.ค. 52)

| หน่วย : ตัน | | | | |
|---------------------------------------|-------------------------------|---------|---------|------------|
| | 2550 | 2551 | 2552 | % Δ |
| ผลผลิต | 73,500 | 53,200 | 81,700 | 53.57 |
| ช่วงออกสู่ตลาด/ แหล่งผลิตสำคัญ | | | | |
| - ช่วงออกสู่ตลาด | พ.ค.51 | | | |
| - แหล่งผลิต | เชียงใหม่ เชียงราย และพะเยา | | | |
| เนื้อที่ให้ผล (ไร่) | 170,783 | 159,812 | 153,910 | -3.69 |
| ผลผลิต/ไร่ (กก.) | 432 | 333 | 550 | 65.17 |
| ครัวเรือน | 37,330 ครัวเรือน | | | |
| ต้นทุนการผลิต | 14.95 | 21.75 | 14.03 | -35.49 |
| มูลค่าผลผลิต | 1,000 ล้านบาท (เกษตรกรขายได้) | | | |
| การบริหาร | | | | |
| - บริโภคสด | 41,100 | 36,300 | 55,700 | 53.44 |
| - แปรรูป | 22,000 | 11,000 | 16,000 | 45.45 |
| การส่งออก(สด) | | | | |
| - ปริมาณ (ตัน) | 10,400 | 5,900 | 10,000 | 69.49 |
| - มูลค่า (ล้านบาท) | 173 | 159 | | (คาดการณ์) |
| ประเทศคู่ค้า | ฮ่องกง จีน และสหรัฐอเมริกา | | | |

สถานการณ์ปี 2552

- กระทรวงเกษตรและสหกรณ์ได้คาดการณ์ผลผลิตลิ้นจี่ปี 2552 มีประมาณ 81,700 ตัน เพิ่มขึ้นจากปีที่ผ่านมาร้อยละ 53 เนื่องจากช่วงต้นปีนี้ อากาศหนาวเย็นต่อเนื่อง ส่งผลให้ลิ้นจี่แทงช่อดอกมากกว่าปีที่แล้ว

- ผลผลิตจะออกสู่ตลาดมากในช่วงเดือน พ.ค.52 ประมาณร้อยละ 80

มาตรการแก้ไขปัญหาการค้า

1. ระเบียบสำนักนายกรัฐมนตรีว่าด้วยการพัฒนาและบริหารจัดการผลไม้ มอบให้คณะกรรมการพัฒนาและบริหารจัดการผลไม้ ซึ่งมีรัฐมนตรีว่าการกระทรวงเกษตรฯ เป็นประธาน ทำหน้าที่พัฒนาและบริหารจัดการผลไม้ทั้งระบบ

2. กระทรวงพาณิชย์ได้เตรียมมาตรการแก้ไขปัญหาการค้าลิ้นจี่เสริมมาตรการของกระทรวงเกษตรฯ อีกทางหนึ่ง ดังนี้

2.1 ใช้ช่องทาง Blue Farm จัดตั้งศูนย์รวบรวมสินค้าเกษตรในแหล่งผลิต เพื่อเชื่อมโยงผลผลิตกระจายไปสู่จังหวัดปลายทาง ขณะนี้จัดตั้งแล้ว 4 แห่ง

2.2 เชื่อมโยงห้างค้าปลีกขนาดใหญ่เข้าไปรับซื้อผลผลิตจากเกษตรกรในพื้นที่โดยตรง และจัดกิจกรรมเพื่อกระตุ้นการบริโภค

สถานการณ์ปัจจุบัน

- ราคาเกษตรกรขายได้ลิ้นจี่พันธุ์ฮงฮวย เกรด A ทรงตัวทำสัปดาห์ก่อน โดยลิ้นจี่ จ.พะเยา ราคา กก.ละ 8 บาท จ.เชียงราย กก.ละ 6-8 บาท จ.เชียงใหม่ กก.ละ 10 บาท

- ขณะนี้ผลผลิตลิ้นจี่ออกสู่ตลาดแล้วจังหวัดเชียงใหม่ 80% เชียงราย 60% และพะเยาผลผลิตเก็บเกี่ยวเกือบหมดแล้ว

ราคาเกษตรกรขายได้ ลิ้นจี่ เกรด A พันธุ์ฮงฮวย (บาท/กก.)

| ปี | พ.ค. | | | | | เฉลี่ย |
|------|-------|-------|-------|-------|-------|--------|
| | สป.1 | สป.2 | สป.3 | สป.4 | สป.5 | |
| 2549 | 22.81 | 13.84 | 14.91 | 14.00 | 14.92 | 16.10 |
| 2550 | - | 10.00 | 7.00 | 7.76 | | 8.25 |
| 2551 | 19.86 | 18.62 | 19.50 | 18.50 | | 19.12 |
| 2552 | 9.50 | 9.02 | 7.50 | | | 8.67 |

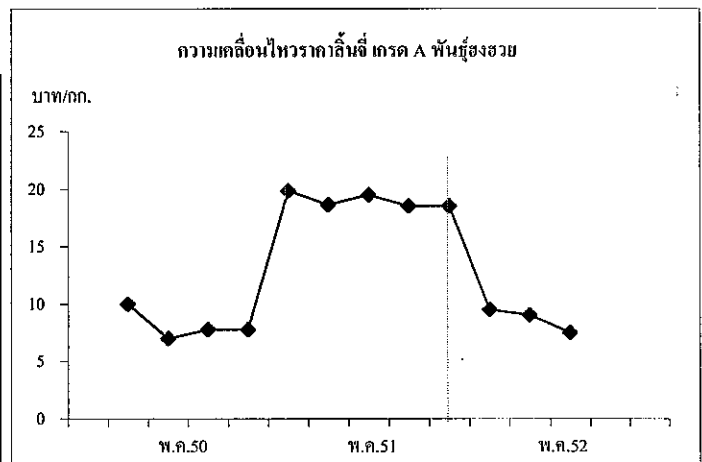

ที่มา : สำนักงานเศรษฐกิจการเกษตร

กรมการค้าภายใน กระทรวงพาณิชย์

25 พฤษภาคม 2552

ไก่เนื้อ

ประจำสัปดาห์ที่ 3 ของเดือน พฤษภาคม 2552 (18 - 22 พ.ค.52)

| | 2549 | 2550 | 2551 | 2552 | % Δ |
|-------------------------|---|----------|-----------|----------|------------------|
| ผลผลิต (พันตัน) | | | เบื้องต้น | คาดการณ์ | |
| - โลก | 64,198 | 68,176 | 71,733 | 74,237 | 3.49 |
| สหรัฐอเมริกา | 15,930 | 16,211 | 16,677 | 16,487 | -1.14 |
| จีน | 10,350 | 11,354 | 12,650 | 13,700 | 8.30 |
| บราซิล | 9,355 | 10,305 | 10,895 | 11,417 | 4.79 |
| สหภาพยุโรป | 7,740 | 8,250 | 8,400 | 8,495 | 1.13 |
| - ไทย (ซากบริโภค) | 1,068.81 | 1,106.66 | 1,132.05 | 1,157.17 | 2.22 |
| ช่วงผลผลิตออกมาก | ตุลาคม - กุมภาพันธ์ | | | | |
| จำนวนครีวเรือน | 9,766 | 7,484 | | | |
| ต้นทุนการผลิต (บาท/กก.) | 28.37 | 29.50 | 32.80 | 32.27 | (ม.ย.52) |
| มูลค่าผลผลิต (ล้านบาท) | 52,669 | 58,366 | 68,093 | | |
| การใช้ (พันตัน) | 809.11 | 809.30 | 755.75 | 757.18 | 0.19 |
| ปริมาณส่งออก (ตัน) | 296,957 | 333,523 | 383,313 | 85,747 | (ม.ค. - มี.ค.52) |
| มูลค่าส่งออก (ล้านบาท) | 35,839 | 37,313 | 51,618 | 11,927 | |
| ประเทศคู่ค้า | ญี่ปุ่น (43%) อังกฤษ (28%) เวียดนาม (6%) เนเธอร์แลนด์ ไอร์แลนด์ เยอรมัน สิงคโปร์ | | | | |
| ประเทศคู่แข่ง | บราซิล สหรัฐอเมริกา EU จีน อาร์เจนตินา | | | | |

สถานการณ์ ปี 2552

- การผลิต** สศก. ประมาณการผลิตไก่เนื้อมีชีวิต ปี 2552 ไว้ที่จำนวน 920.15 ล้านตัว เพิ่มขึ้น 2.22% จากปี 2551 (900.17 ล้านตัว) น้าหนักไก่เฉลี่ย 2 กก./ตัว เป็นผลผลิตเนื้อไก่ส่วนที่ใช้บริโภค 1,157.18 พันตัน (62.88% ของน้าหนัก)
- การใช้ภายใน** ปกติผลผลิตเนื้อไก่ ประมาณ 65% ใช้บริโภคภายในประเทศ โดยในปี 2552 สศก. คาดว่าความต้องการใช้ภายในจะเพิ่มขึ้นจากปี 2551 เพียง 0.19%
- อัตราการบริโภค** 16 กก./คน/ปี (ที่มา : คณะกรรมการบริหารสินค้าไก่เนื้อและผลิตภัณฑ์)
- การส่งออก** คณะกรรมการบริหารสินค้าไก่เนื้อและผลิตภัณฑ์ กำหนดเป้าหมายการส่งออกเนื้อไก่ ปี 2552 จำนวน 400,000 ตัน เป็นการส่งออกไก่สดแช่เย็นแช่น้ำแข็ง จำนวน 24,000 ตัน และ ไก่แปรรูป จำนวน 376,000 ตัน อย่างไรก็ตาม การส่งออกมีแนวโน้มจะต่ำกว่าเป้าหมายที่กำหนดไว้ โดยมีสาเหตุจากภาวะเศรษฐกิจที่ชะลอตัวลงทั่วโลก

ช่วงเดือนมกราคม - มีนาคม 2552 มีการส่งออกเนื้อไก่ ดังนี้

- Δ เนื้อไก่แช่เย็นแช่แข็ง** จำนวน 6,043 ตัน ส่งออกไป เวียดนาม (93%) กัมพูชา พม่า และ มาเลเซีย
- Δ เนื้อไก่แปรรูปปรุงสุก** จำนวน 79,703 ตัน ส่งออกไป ญี่ปุ่น (46%) สหภาพยุโรป และ สิงคโปร์

- มาตรการด้านการตลาด**
 - ติดตามกำกับดูแลราคาให้สอดคล้องกับกลไกตลาด
 - เชื่อมโยงการจำหน่ายผลผลิตและผลิตภัณฑ์แปรรูป จากผู้ผลิตสู่ผู้บริโภคโดยตรง

สถานการณ์ สัปดาห์ที่ 3 ของเดือน พฤษภาคม 2552 (18 - 22 พ.ค.52)

การผลิตการค้า ผลผลิตออกสู่ตลาดสม่ำเสมอ ยังมีปริมาณเพียงพอ
ความต้องการใช้/บริโภคเนื้อไก่เพิ่มขึ้นจากโรงเรียนเปิดภาคเรียน และมีการใช้เพื่อทดแทนเนื้อหมูที่ยังมีราคาสูงกว่า ราคาทรงตัวเท่ากับสัปดาห์ก่อน

| | สัปดาห์นี้ | สัปดาห์ก่อน |
|--------------------------------------|------------|-------------|
| - ขายส่งไก่มีชีวิต | 39 - 40 | 39 - 40 |
| - ขายส่งไก่สดทั้งตัว (รวมเครื่องใน) | 49 - 50 | 49 - 50 |
| - ขายปลีกไก่สดทั้งตัว (รวมเครื่องใน) | 60 - 62 | 60 - 62 |
| - ขายปลีกเนื้ออก | 70 - 72 | 70 - 72 |

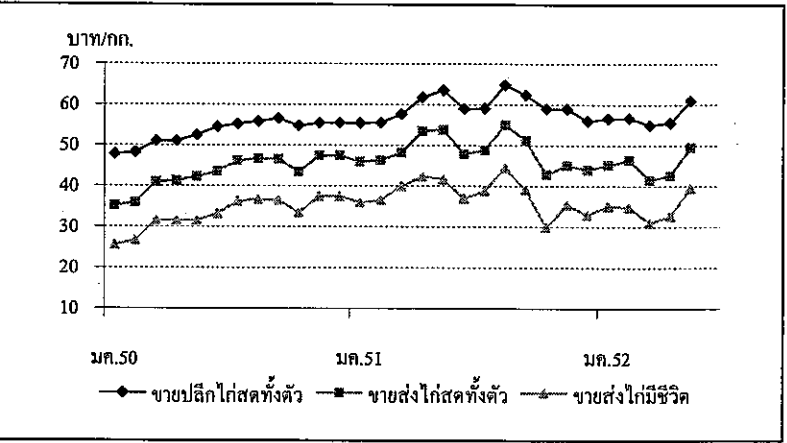

| ราคา (บาท/กก.) | ปี | มค. | กพ. | มีค. | เมย. | พค. | มิย. | กค. | สค. | กย. | ตค. | พย. | ธค. | เฉลี่ย |
|------------------------|------|-------|-------|-------|-------|-------------|-------|-------|-------|-------|-------|-------|-------|--------|
| ขายส่งไก่มีชีวิต | 2550 | 25.57 | 26.70 | 31.50 | 31.50 | 31.50 | 33.21 | 36.25 | 36.74 | 36.55 | 33.45 | 37.41 | 37.50 | 33.16 |
| หน้าโรงฆ่า กทม. | 2551 | 35.93 | 36.55 | 39.93 | 42.33 | 41.66 | 36.93 | 38.83 | 44.45 | 39.09 | 29.91 | 35.40 | 33.00 | 37.83 |
| | 2552 | 35.05 | 34.79 | 31.00 | 32.63 | 39.50 | | | | | | | | 34.59 |
| | | | | | | (22 พ.ค.52) | | | | | | | | |
| ขายส่งไก่สดทั้งตัว | 2550 | 35.14 | 35.95 | 41.00 | 41.24 | 42.23 | 43.60 | 46.20 | 46.74 | 46.60 | 43.45 | 47.41 | 47.50 | 43.09 |
| รวมเครื่องใน ตลาด กทม. | 2551 | 45.93 | 46.35 | 48.21 | 53.50 | 53.82 | 47.86 | 48.81 | 55.05 | 51.23 | 42.91 | 45.05 | 44.00 | 48.56 |
| | 2552 | 45.15 | 46.42 | 41.50 | 42.57 | 49.50 | | | | | | | | 45.03 |
| | | | | | | (22 พ.ค.52) | | | | | | | | |
| ขายปลีกไก่สดทั้งตัว | 2550 | 47.83 | 48.30 | 51.00 | 51.00 | 52.50 | 54.50 | 55.20 | 55.86 | 56.55 | 54.77 | 55.50 | 55.50 | 53.21 |
| รวมเครื่องใน ตลาด กทม. | 2551 | 55.50 | 55.58 | 57.67 | 61.81 | 63.50 | 58.95 | 59.10 | 64.83 | 62.36 | 59.00 | 59.00 | 56.00 | 59.44 |
| | 2552 | 56.60 | 56.74 | 55.00 | 55.57 | 61.00 | | | | | | | | 56.98 |
| | | | | | | (22 พ.ค.52) | | | | | | | | |

ข้าวโพดเลี้ยงสัตว์

ประจำสัปดาห์ที่ 3 ของเดือนพฤษภาคม 2552 (18 - 22 พ.ค.52)

April 21 11:11 AM F:\FactSheet 2352

| | | | | | |
|-------------------------|--|----------|--------------|----------------|-------|
| ผลผลิต (ล้านตัน) | ปี 48/49 | ปี 49/50 | ปี 50/51 | ปี 51/52 | + - % |
| ข้าวโพด - โลก | 698.764 | 712.203 | 791.626 | 787.831 (ท.52) | -0.48 |
| - ไทย | 3.943 | 3.716 | 3.890 | 4.248 (ค.52) | 9.20 |
| มูลค่าผลผลิต (ล้านบาท) | 19,597 | 22,855 | 28,903 | 32,200 | 11.41 |
| ช่วงออกสู่ตลาด | กค.-สค. 18%, กข.-พข. 65%, ธค.-มค. 15%, กพ.-มิย. 2% | | | | |
| จำนวนครัวเรือน | 320,868 | 310,792 | 296,028 | | |
| แหล่งผลิตสำคัญ | เพชรบูรณ์ 16% นครราชสีมา 10% น่าน 7% | | | | |
| | เชียงราย 7% เลย 7% ตาก 7% นครสวรรค์ 6% ลพบุรี 5% | | | | |
| พื้นที่ปลูก (ล้านไร่) | 6.606 | 6.040 | 6.364 | 6.601 | 3.72 |
| ผลผลิตเฉลี่ย/ไร่ (กก.) | 588 | 615 | 614 | 635 | 3.42 |
| ต้นทุนการผลิต(บาท/กก.) | 4.16 | 4.27 | 4.43 | 5.86 | 32.24 |
| | ปี 48/49 | ปี 49/50 | ปี 50/51 | ปี 51/52 | + - % |
| การใช้ - โลก | 706.062 | 727.379 | 770.281 | 778.599 | 1.08 |
| - ไทย | 3.724 | 3.769 | 3.841 | 3.816 | -0.65 |
| สต็อก - โลก | 124.178 | 109.002 | 130.347 | 128.193 | -1.65 |
| นำเข้า-ส่งออก (ล้านตัน) | | | กค.50-มิย.51 | ก.ค.51-พ.ค.52 | |
| - นำเข้า | 0.109 | 0.091 | 0.297 | 0.425 | |
| - ส่งออก | 0.103 | 0.250 | 0.292 | 0.428 | |
| ประเทศคู่ค้า | | | | | |
| - นำเข้า | ปี 41 -45 นำเข้าจาก WTO (อาร์เจนตินา สหรัฐ) ตั้งแต่ปี 46 นำเข้าจาก ACMECS ปี 51/52 นำเข้าจาก กัมพูชา 83.6% ลาว 16% พม่า 0.4% | | | | |
| - ส่งออกไป | มาเลเซีย 61% อินโดนีเซีย 15% ใต้หวัน 13% เวียดนาม 9% | | | | |
| ประเทศคู่แข่ง | สหรัฐ 39% จีน 21% บราซิล 6% สหภาพยุโรป 8% เม็กซิโก 3% อาร์เจนตินา 2% อินเดีย 2% | | | | |

1. สถานการณ์ ปี 2551/52 (ก.ค.51 - มิ.ย.52)
 โลก คาดว่าผลผลิตลดลงจากปีก่อนร้อยละ 0.48 ในขณะที่ความต้องการใช้เพิ่มขึ้นจากปีก่อน ทั้งภาคปศุสัตว์และพลังงานทดแทน ร้อยละ 1.08 และมากกว่าผลผลิตร้อยละ 1.17
 ไทย คาดว่าพื้นที่ปลูกเพิ่มขึ้นกว่าปีก่อนร้อยละ 5.08 ผลผลิตเพิ่มขึ้นร้อยละ 9.20 ทำให้ผลผลิตโดยรวมเพิ่มขึ้น ส่วนการใช้ใกล้เคียงกับปีก่อน แต่น้อยกว่าผลผลิตรวมร้อยละ 0.65
 ข้าวโพดตามโครงการ Contract Farming ปี 51/52 ประมาณ 1.247 ล้านตัน เพิ่มขึ้นจากปี 50/51 ซึ่งมี 0.318 ล้านตัน ประมาณ 4 เท่าตัว

2. นโยบายและมาตรการนำเข้าข้าวโพด ปี 2552 มติ ครม.(27 พย.51) เห็นชอบตามมติ คณะกรรมการนโยบายอาหาร (14 พ.ย.51)

- 1) WTO ในโควตา 54,700 ตัน อกรนำเข้า 20% ให้ อคส.นำเข้า 1 มี.ค.-30 มิ.ย. นอกโควตา - อกรนำเข้า 73 % ค่าธรรมเนียมพิเศษ 180 บ./ตัน
- 2) AFTA อกรนำเข้า 5 % หรือ กก.ละ 2.75 บาท
- 3) ACMECS ใช้สิทธิ AISP อกรนำเข้า 0% + ค่าธรรมเนียมพิเศษ 180 บาท/ตัน ใช้สิทธิ Contract Farming ยกเว้น อกร + ค่าธรรมเนียมพิเศษ กค.จกทะเบียนผู้นำเข้าทั้งในและนอกโครงการ Contract Farming
- 4) นิวซีแลนด์ (FTA) ในโควตา 6,488.82 ตัน อกร 14.67%
- 5) ออสเตรเลีย (FTA) ให้ อคส.นำเข้า 1 มี.ค.-30 มิ.ย. นอกโควตา อกร 65.70%
- 6) นำเข้าทั่วไป อกรนำเข้า กก.ละ 2.75 บาทและค่าธรรมเนียมพิเศษตันละ 1,000 บาท

ทั้งนี้ การนำเข้านอกเหนือจากในโควตา ให้นำเข้าได้ไม่จำกัดปริมาณและช่วงเวลานำเข้า

3. การค้าในประเทศ ให้เกษตรกรพัฒนาผลผลิต/ชะลอการเก็บเกี่ยว ตรวจสอบการปิดป้ายแสดงราคาซื้อขาย เครื่องชั่ง รวมทั้งการเชื่อมโยงตลาด เพื่อเพิ่มช่องทางการจำหน่ายให้เกษตรกรในพื้นที่ที่มีปัญหาด้านการจำหน่าย

4. นโยบายส่งออก เป็นสินค้ากำหนดมาตรฐานส่งออก (ขั้น 1,2) ต้องจดทะเบียนเป็นผู้ส่งออกสินค้ามาตรฐานข้าวโพดกับคต.และต้องมีใบรับรองมาตรฐานสินค้า(ไม่เสียอกร)

- การแทรกแซงตลาด มติครม.28.ค. . 30 ธ.ค.51 และ 17 ก.พ.52 เห็นชอบ มาตรการรับจำนำ - เป้าหมายปริมาณ 1,500,000 ตัน ราคารับจำนำ 8.50 บาท/กก - ระยะเวลารับจำนำเดือนพ.ย.51 - มี.ค.52
 ผลการรับจำนำ - รับจำนำได้ 1,017,426 ตัน ใน 25 จังหวัด 192 หน่วย 272 คลัง

สถานการณ์ปัจจุบัน
 - ในประเทศ ราคาสูงขึ้น โรงงานอาหารสัตว์ต้องการข้าวโพดเพื่อใช้และสต็อก ในขณะที่พ่อค้าท้องถิ่นชะลอการขาย เนื่องจากคาดว่าราคาข้าวโพดจะสูงขึ้น
 - ต่างประเทศ ตลาดซีกโลก ราคาข้าวโพดปรับตัวสูงขึ้นอย่างต่อเนื่อง จากคาดการณ์ปลูกข้าวโพดสหรัฐที่ล่าช้าทำให้มีผลผลิตลดลง รวมทั้งหันไปปลูกถั่วเหลืองแทน

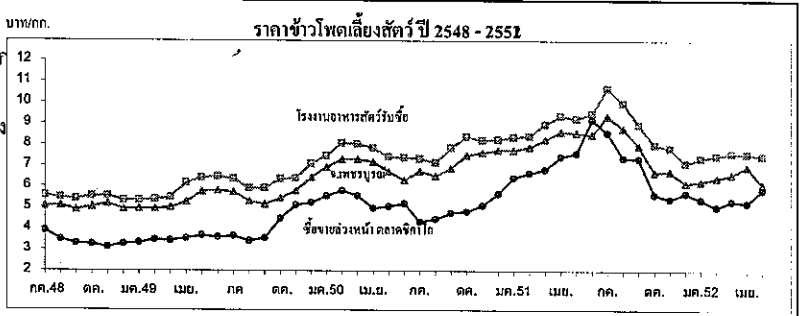

| ราคา (บาท/กก.) | ก่อนแทรกแซง | | | | | | | | | | | | เฉลี่ย | |
|--|-------------|--------|--------|--------|--------|--------|--------|--------|--------|--------|--------|--------|--------|--|
| | กค. | สค. | กย. | ตค. | พย. | ธค. | มค. | กพ. | มีค. | เมย. | พค. | มิย. | | |
| เกษตรกรขายได้* | | | | | | | | | | | | | | |
| ปี 49/50 | 5.53 | 5.34 | 5.15 | 5.39 | 5.39 | 5.83 | 6.53 | 7.02 | 7.10 | 7.06 | 6.81 | 6.63 | 6.15 | |
| ปี 50/51 | 6.16 | 5.99 | 6.66 | 7.28 | 7.19 | 7.26 | 7.48 | 7.69 | 8.38 | 8.56 | 8.31 | 8.16 | 7.43 | |
| ปี 51/52 | 9.85 | 8.58 | 7.67 | 6.69 | 6.69 | 6.13 | 6.51 | 6.45 | 6.26 | 6.94 | 6.07 | | 7.08 | |
| จ.เพชรบูรณ์ | | | | | | | | | | | | | | |
| ปี 49/50 | 5.74 | 5.31 | 5.16 | 5.45 | 5.80 | 6.43 | 6.92 | 7.29 | 7.29 | 7.18 | 6.72 | 6.29 | 6.30 | |
| ปี 50/51 | 6.74 | 6.50 | 6.87 | 7.49 | 7.62 | 7.73 | 7.73 | 7.88 | 8.23 | 8.60 | 8.55 | 8.47 | 7.70 | |
| ปี 51/52 | 9.34 | 8.77 | 7.75 | 7.11 | 7.05 | 6.09 | 6.25 | 6.42 | 6.59 | 6.95 | 6.38 | | | |
| โรงงานอาหารสัตว์รับซื้อ กทม. | | | | | | | | | | | | | | |
| ปี 49/50 | 6.35 | 5.91 | 5.93 | 6.36 | 6.39 | 7.08 | 7.47 | 8.07 | 8.03 | 7.82 | 7.41 | 7.37 | 7.02 | |
| ปี 50/51 | 7.32 | 7.15 | 7.84 | 8.38 | 8.21 | 8.23 | 8.36 | 8.40 | 8.97 | 9.36 | 9.23 | 9.47 | 8.41 | |
| ปี 51/52 | 10.67 | 9.97 | 8.72 | 7.99 | 7.39 | 6.97 | 7.34 | 7.46 | 7.58 | 7.55 | 7.46 | | 8.10 | |
| ซื้อขายล่วงหน้าตลาดซีกโลก | | | | | | | | | | | | | | |
| ปี 49/50 | 3.66 | 3.42 | 3.57 | 4.47 | 5.13 | 5.23 | 5.55 | 5.81 | 5.56 | 4.98 | 5.07 | 5.20 | 4.80 | |
| ปี 50/51 | 4.34 | 4.46 | 4.75 | 4.83 | 5.11 | 5.65 | 6.41 | 6.65 | 6.81 | 7.41 | 7.58 | 9.17 | 6.10 | |
| ปี 51/52 | 8.55 | 7.35 | 7.29 | 5.62 | 4.89 | 5.01 | 5.39 | 5.04 | 5.32 | 5.43 | 5.85 | | 5.98 | |
| ซื้อขายล่วงหน้าตลาดซีกโลก(คอลลาร์/ตัน) | | | | | | | | | | | | | | |
| ปี 49/50 | 95.94 | 90.53 | 95.21 | 119.36 | 140.03 | 145.59 | 153.85 | 162.16 | 158.08 | 142.52 | 145.75 | 149.96 | 133.25 | |
| ปี 50/51 | 128.31 | 130.24 | 138.17 | 140.86 | 150.18 | 166.81 | 192.33 | 203.15 | 215.59 | 233.59 | 235.34 | 275.12 | 184.14 | |
| ปี 51/52 | 254.37 | 216.27 | 213.78 | 162.83 | 137.56 | 142.43 | 153.47 | 142.15 | 148.19 | 152.43 | 169.37 | | 172.08 | |

หมายเหตุ * เป็นราคาที่เกษตรกรขายได้เฉลี่ยทั้งประเทศ (สคก.) ข้าวโพดเมล็ดความชื้นไม่เกิน 14.5%

ปาล์มน้ำมัน

ประจำสัปดาห์ที่ 3 ของเดือนพฤษภาคม 2552 (18 - 22 พ.ค.52)

| | | | | | | |
|--|--|--------|---------|---------|---------|--------|
| ผลผลิต (ล้านตัน) | ปี 48 | ปี 49 | ปี 50 | ปี 51 | ปี 52 | % Δ |
| โลก - น้ำมันพืช | 111.81 | 118.87 | 121.56 | 127.86 | 131.89 | 3.15 |
| - น้ำมันปาล์ม - การผลิต | 33.53 | 35.98 | 37.33 | 40.99 | 42.76 | 4.32 |
| " - การใช้ | 32.48 | 35.25 | 37.59 | 39.66 | 42.18 | 6.35 |
| ไทย - ผลปาล์ม (สทก.) | 5.003 | 6.715 | 6.390 | 9.264 | 9.533 | 2.91 |
| มูลค่า (ล้านบาท) - ผลปาล์ม | 14,858 | 18,063 | 27,094 | 42,243 | 47,665 | 12.84 |
| % ออกสู่ตลาด (ม.ค.-มิ.ค. 17.79%, เม.ย.-มิ.ย. 31.33%, ก.ค.-ก.ย. 28.82%, ต.ค.-ธ.ค. 22.06%) | | | | | | |
| แหล่งผลิต : กระบี่ 28% สุราษฎร์ 26% ชุมพร 22% (76%), จว.ภาคใต้อื่น (18%) ตะวันออก (4%) | | | | | | |
| พื้นที่ให้ผล (ล้านไร่) | 2.026 | 2.374 | 2.663 | 2.873 | 3.195 | 11.22 |
| ผลผลิตเฉลี่ย (ตัน/ไร่) | 2.469 | 2.828 | 2.399 | 3.225 | 2.952 | -8.47 |
| จำนวนครัวเรือน | 81,472 | 85,546 | 100,077 | 108,386 | 108,386 | - |
| ต้นทุนการผลิต (บาท/กก.) | 1.68 | 1.53 | 1.84 | 2.12 | 2.28 | 7.55 |
| ผลผลิต - น้ำมันปาล์มดิบ | 0.784 | 1.167 | 1.051 | 1.544 | 1.620 | 4.92 |
| การใช้ - ผลิตน้ำมันบริโภค | 0.821 | 0.957 | 0.900 | 1.005 | 1.055 | 5.00 |
| - ผลิตไบโอดีเซล | - | - | 0.028 | 0.270 | 0.350 | 29.73 |
| ส่งออก (ตัน, สทก.) | ปี 47 | ปี 48 | ปี 49 | ปี 50 | ปี 51 | ปี 52 |
| - น้ำมันดิบ | 3,036 | - | 163,180 | 221,826 | 288,223 | 191 |
| - น้ำมันบริสุทธิ์ | 121,259 | 81,057 | 41,900 | 61,239 | 72,119 | 13,676 |
| นำเข้า (ตัน, สทก.) | 74,767 | 18,930 | 1,314 | 1,407 | 29,685 | 1,254 |
| ส่งออกสุทธิ | คิม : อินเดียน 29% มาเล 19% เวียดนาม 16% จีน 10%, บริสุทธิ : 63% จีน 26% | | | | | |
| นำเข้าสุทธิ | คิม : อินโดนีเซีย , บริสุทธิ : มาเลเซีย | | | | | |

การแก้ไขปัญหาปี 52
 การแทรกแซงตลาด มติ ครม. 19 พ.ย. 51 , 17 ก.พ. 52 เห็นชอบการแทรกแซงตลาดโดยให้ อคส. รับซื้อน้ำมันปาล์มดิบจากโรงสกัดฯ ในราคา 22.50 บ./กก. ปริมาณ 200,000 ตัน เก็บสต็อกไว้จำหน่าย และให้โรงสกัดฯ รับซื้อผลปาล์มจากเกษตรกรในราคา 3.50 บ./กก. (น้ำมัน 17%) และระยะเวลารับซื้อผลปาล์มจาก พ.ย. 51 - พ.ค. 52

ผลการดำเนินการ : ช่วงพ.ย.-ม.ค. 52 ไม่มีการรับซื้อผลปาล์มตามโครงการฯ เนื่องจากราคา รับซื้อทั่วไปสูงกว่า กก.ละ 3.50 บาท

: ช่วงมี.ค.-พ.ค. 52 (1) โรงสกัดฯ สมัครเข้าร่วมโครงการ (12-31 มี.ค. 52) รวม 41 ราย (2) อคส.อนุมัติ 37 ราย ณ ปัจจุบัน เปิดจุดรับซื้อ 11 โรง 4 จว. (ตรัง 2, กระบี่ 5, สุราษฎร์ฯ 1 และชุมพร 3) (3) รับซื้อผลปาล์มได้ 16.46 ตัน (เกษตรกร 4 ราย/ตรัง) คิดเป็น น้ำมันดิบ 2.80 ตัน ซึ่งเป็นปริมาณเท่าเดิมตั้งแต่ 17 เม.ย. 52

สถานการณ์ปัจจุบัน
 - ในประเทศ ราคาผลปาล์มปรับสูงขึ้นจากสป. ก่อนเล็กน้อย ตามความต้องการของโรงสกัดฯ ขณะที่ตลาดน้ำมันพืชบริโภคชะลอตัว ทำให้น้ำมันปาล์มดิบอ่อนตัวลง ซึ่งเป็นทิศทางเดียวกับราคาตลาดโลก (ช่วงสป. ก่อนส่งออก 11,000 ตัน CPO)

ต่างประเทศ ราคาปรับตัวลดลงจากสป. ก่อน ตามราคาน้ำมันถั่วเหลือง แนวโน้ม คาดว่าราคารับซื้อผลปาล์มและน้ำมันปาล์มมีแนวโน้มสูงขึ้น ตามตลาดโลก

1. สถานการณ์ ปี 2552
 โลก คาดว่ามีผลผลิต 42.76 ล้านตัน , การใช้ 42.18 ล้านตันเพิ่มขึ้น 6.35%
 ไทย ปี 52 จะมีผลผลิต 9.533 ล้านตัน ผลิตน้ำมันดิบได้ 1.620 ล้านตัน (17%) ใช้ผลน้ำมันพืชบริโภคประมาณ 1.055 ล้านตัน ไบโอดีเซลประมาณ 0.350 ล้านตัน จะเหลือส่วนเกินประมาณ 0.323 ล้านตัน

2. มาตรการจัดระบบ
 2.1 จัดระบบการค้าในประเทศ โดยการให้ผู้ผลิต ผู้นำเข้า แจ้งปริมาณการผลิต จำหน่าย สต็อก การนำเข้า ความคุ้มครองขนย้าย กำกับดูแลการปิดป้าย แสดงราคาปรับข้อ ตรวจสอบเครื่องชั่ง การชั่งราคา การลักลอบนำเข้าและ ดูแลการจำหน่ายน้ำมันพืชปาล์มของห้างค้าปลีกไม่ให้ต่ำกว่าต้นทุนซื้อ

2.2 จัดระบบการนำเข้า
 - ภายใต้ WTO : ตั้งแต่ปี 47 ภาษีในโควตา 20% ปริมาณ 4,860 ตัน ให้ อคส. เป็นผู้นำเข้า, ภาษีนอกโควตา 143%
 - ภายใต้ AFTA : ตั้งแต่ปี 46 ภาษี 5% , 2.50 บาท/ลิตรและให้ อคส. นำเข้า (มติ ครม. 2 พ.ย. 47)
 - การนำเข้าเพื่อส่งออก : ให้รับซื้อผลผลิตในประเทศ 1 ส่วนก่อนนำเข้า 1 ส่วนและต้องส่งออกทั้ง 2 ส่วนภายใน 30 วันนับแต่วันนำเข้า (มติ ครม. 2 พ.ย.)
 - การนำเข้าผ่านประเทศส่งออกหรือการถ่ายลำ : กำกับดูแลการขนย้าย ในประเทศไปยังด่านส่งออกอย่างเคร่งครัดภายในเวลาที่กำหนด

2.3 ตรวจสอบการลักลอบนำเข้าและบริหารของกลาง โดย
 - เข้มงวดตรวจสอบในจังหวัดติดชายแดนประเทศเพื่อนบ้าน, ติดทะเล
 - จัดการของกลางน้ำมันปาล์มไม่ให้ไหลเข้าสู่ตลาดผู้บริโภค

2.4 ส่งเสริมการผลิตไบโอดีเซล โดยเผยแพร่ข้อมูลปริมาณและราคาน้ำมันปาล์มให้ผู้ผลิตไบโอดีเซล

3. นโยบายการส่งออก ส่งออกได้เสรี โดยไม่เสียอากรส่งออก

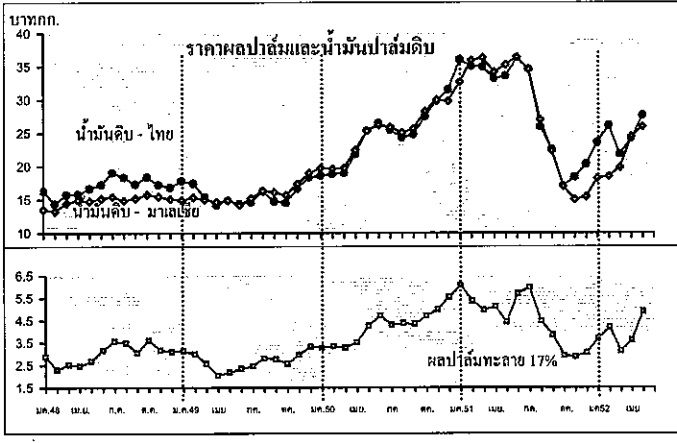

| ราคา (บาท/กก.) | ม.ค. | ก.พ. | มี.ค. | เม.ย. | พ.ค. | มิ.ย. | ก.ค. | ส.ค. | ก.ย. | ต.ค. | พ.ย. | ธ.ค. | เฉลี่ย |
|-------------------------------|-------|-------|-------|-------|-------------|-------|-------|-------|-------|-------|-------------|-------|--------|
| ผลปาล์มสด(17%) ณ โรงสกัด | | | | | | | | | | | ก่อนแทรกแซง | | |
| ปี 2549 | 3.14 | 3.01 | 2.58 | 2.05 | 2.19 | 2.34 | 2.48 | 2.82 | 2.78 | 2.56 | 2.97 | 3.33 | 2.69 |
| ปี 2550 | 3.27 | 3.35 | 3.29 | 3.52 | 4.27 | 4.71 | 4.50 | 4.38 | 4.34 | 4.70 | 5.00 | 5.54 | 4.24 |
| ปี 2551 | 6.05 | 5.37 | 4.96 | 5.10 | 4.42 | 5.70 | 5.95 | 4.46 | 3.84 | 2.93 | 2.88 | 3.06 | 4.56 |
| ปี 2552 | 3.68 | 4.19 | 3.14 | 3.62 | 4.80-5.00 | | | | | | | | 3.66 |
| น้ำมันปาล์มดิบ กทม. | | | | | | | | | | | | | |
| ปี 2549 | 17.80 | 17.41 | 15.38 | 14.20 | 14.86 | 14.40 | 14.64 | 16.19 | 14.77 | 14.53 | 16.70 | 18.30 | 15.77 |
| ปี 2550 | 18.63 | 18.84 | 19.01 | 21.82 | 25.29 | 26.45 | 25.47 | 24.29 | 24.79 | 27.49 | 29.80 | 31.47 | 24.45 |
| ปี 2551 | 35.98 | 35.02 | 34.95 | 33.15 | 33.53 | 36.26 | 34.61 | 25.87 | 22.52 | 17.02 | 18.32 | 20.32 | 28.96 |
| ปี 2552 | 23.51 | 26.13 | 21.78 | 24.16 | 27.50-27.75 | | | | | | | | 23.90 |
| น้ำมันปาล์มบริสุทธิ์ กทม. | | | | | | | | | | | | | |
| ปี 2549 | 21.61 | 21.71 | 20.65 | 19.40 | 19.35 | 18.63 | 18.50 | 19.44 | 19.12 | 18.35 | 20.57 | 22.73 | 20.01 |
| ปี 2550 | 22.98 | 23.46 | 23.16 | 25.68 | 29.60 | 32.22 | 31.28 | 30.02 | 29.22 | 31.94 | 34.92 | 36.57 | 29.25 |
| ปี 2551 | 42.31 | 42.62 | 43.21 | 41.37 | 41.77 | 44.23 | 43.95 | 38.14 | 34.01 | 30.04 | 27.63 | 29.34 | 38.22 |
| ปี 2552 | 32.08 | 34.04 | 31.51 | 31.29 | 32.64-33.38 | | | | | | | | 32.23 |
| น้ำมันปาล์มดิบ มาเลเซีย | | | | | | | | | | | | | |
| ปี 2549 | 14.93 | 15.33 | 15.00 | 14.69 | 14.90 | 14.20 | 15.22 | 16.37 | 16.10 | 15.67 | 17.38 | 18.95 | 15.73 |
| ปี 2550 | 19.73 | 19.65 | 19.78 | 22.42 | 25.31 | 26.19 | 25.89 | 25.00 | 25.64 | 28.26 | 29.92 | 29.80 | 24.80 |
| ปี 2551 | 32.65 | 35.90 | 36.29 | 34.14 | 35.24 | 36.51 | 34.51 | 26.91 | 23.26 | 16.98 | 15.00 | 15.37 | 28.56 |
| ปี 2552 | 18.18 | 18.47 | 19.80 | 24.45 | 25.94 | | | | | | | | 20.23 |
| น้ำมันปาล์มบริสุทธิ์ มาเลเซีย | | | | | | | | | | | | | |
| ปี 2549 | 15.57 | 16.23 | 15.95 | 15.89 | 16.00 | 16.03 | 16.75 | 17.94 | 17.09 | 17.11 | 18.83 | 20.34 | 16.98 |
| ปี 2550 | 20.70 | 20.87 | 21.01 | 24.07 | 26.83 | 27.42 | 27.20 | 27.14 | 28.00 | 29.98 | 31.96 | 31.87 | 26.42 |
| ปี 2551 | 35.07 | 38.64 | 41.98 | 40.42 | 40.88 | 41.19 | 38.87 | 30.90 | 26.66 | 20.18 | 18.27 | 18.74 | 32.65 |
| ปี 2552 | 21.31 | 21.52 | 22.54 | 26.97 | 27.17 | | | | | | | | 23.09 |

ถั่วเหลือง

ประจำลำดับวันที่ 3 ของเดือนพฤษภาคม 2552 (18-22 พ.ค.52)

| | | | | | | |
|--|---|---------|---------|---------|-----------------------|--------|
| ผลผลิต (ล้านตัน) | ปี 48 | ปี 49 | ปี 50 | ปี 51 | ปี 52 (พ.ค.52) | % Δ |
| พืชน้ำมัน - โลก | 381.540 | 391.450 | 404.190 | 391.640 | 396.190 | 1.16 |
| ถั่วเหลือง - โลก | 215.777 | 220.670 | 237.111 | 221.100 | 212.786 | -3.76 |
| - ไทย | 0.215 | 0.220 | 0.212 | 0.196 | 0.196 | -0.13 |
| - ถั่วฤดูแล้ง | 0.137 | 0.148 | 0.143 | 0.132 | 0.134 | |
| - ถั่วฤดูฝน | 0.078 | 0.072 | 0.069 | 0.064 | 0.061 | |
| มูลค่าผลผลิต (ล้านบาท) | 2,305 | 2,311 | 2,448 | 3,428 | 3,423 | -0.13 |
| ช่วงออกสู่ตลาด | | | | | | |
| - ถั่วฤดูแล้ง(มีค.-พค.)65% | เชียงใหม่ ชัยภูมิ เพชร เลข ขอนแก่น ตาก | | | | | |
| - ถั่วฤดูฝน(สค.-ธค.)35% | สระแก้ว แม่ฮ่องสอน อุตรดิตถ์ สุโขทัย เชียงใหม่ | | | | | |
| ครัวเรือนเกษตรกร (ก.ค.51) | 111,908 | 103,242 | 102,364 | 101,539 | NA | |
| พื้นที่ปลูก (ล้านไร่) | 0.925 | 0.903 | 0.858 | 0.781 | 0.782 | 0.13 |
| ผลผลิตเฉลี่ย/ไร่ (กก./ไร่) | 232 | 244 | 244 | 248 | 250 | 0.81 |
| ต้นทุนการผลิต (บาท/กก.) ^(ปี 52) | 8.95 | 9.47 | 10.11 | 11.64 | 11.72 | |
| การใช้(ล้านตัน) - โลก | 204.910 | 215.260 | 225.190 | 229.520 | 222.49 | -3.06 |
| - ไทย | 1.822 | 1.614 | 1.750 | 1.918 | 1.894 | -1.21 |
| สต็อก(ล้านตัน) - โลก | 47.473 | 53.207 | 62.885 | 53.088 | 42.55 | -19.85 |
| นำเข้า-ส่งออก | ปี 48 | ปี 49 | ปี 50 | ปี 51 | ปี 52 (ม.ค.-เม.ย.) | |
| - นำเข้า (ล้านตัน) | 1.608 | 1.395 | 1.541 | 1.723 | 0.292 | |
| (ล้านบาท) | 18,636 | 14,226 | 19,456 | 32,225 | 4,379 | |
| (บาท/กก.) | 11.59 | 10.20 | 12.63 | 18.70 | 15.00 | |
| - ส่งออก (ล้านตัน) | 0.0012 | 0.0012 | 0.0027 | 0.0012 | 0.0004 | |
| ประเทศคู่ค้า (ปี 51) | | | | | | |
| ไทยนำเข้าจาก | บราซิล 79% อาร์เจนตินา 10% สหรัฐอเมริกา 10% | | | | | |
| ไทยส่งออกไป | กัมพูชา 0.78% แคนาดา 0.69% จีน 0.07% | | | | | |
| | เวียดนาม 31% ฟิลิปปินส์ 28% มัลดีฟส์ 9% ส่องกง 7% | | | | | |
| | มาเลเซีย 5% สหรัฐอเมริกา 4% เขมร 4% | | | | | |

1. สถานการณ์ปี 2552
 โลก คาดว่าผลผลิตลดลงจากปี 2551 ร้อยละ 3.76 และความต้องการใช้ลดลงร้อยละ 3.06
 ไทย คาดว่าผลผลิตจะใกล้เคียงกับปีที่ผ่านมา และความต้องการใช้ลดลงร้อยละ 1.21
 การนำเข้าประมาณ 1.700 ล้านตัน (นำเข้า ม.ค.-เม.ย.52 จำนวน 0.292 ล้านตัน มูลค่า 4,379 ล้านบาท)
 ถั่วเหลืองโครงการ Contract Farming ปี 2552 คณะ ก.ก.จัดทำแผนการลงทุนเกษตรแบบมีสัญญา
 เห็นชอบให้นำเข้า 0.119 ล้านตัน ลดลงจากแผนปี 51/52 ซึ่งมีปริมาณ 0.199 ล้านตัน

2. นโยบายและมาตรการนำเข้าเมล็ดถั่วเหลือง
 ปี 52 มติ ครม.(13 มค.52) ตามมติคณะ ก.ก.พืชน้ำมันและน้ำมันพืช (11ธค.51) และคณะอนุ-
 กรรมการกำกับ ดูแลเมล็ดถั่วเหลือง (10 พย.51)
 2.1 WTO ไม่จำกัดปริมาณและช่วงเวลา 1) ในโควตา อกรนำเข้าร้อยละ 0 ผู้มีสิทธินำเข้าในโควตา
 13 ราย (1. สมาคมผู้ผลิตน้ำมันถั่วเหลืองและรำข้าว 2. สมาคมผู้ผลิตอาหารสัตว์ไทย 3. สมาคมส่งเสริมผู้ช่วยควบคุมอาหารสัตว์
 4. สมาคมผู้ผลิตไทย 5. สมาคมผู้เลี้ยงไก่เนื้อเพื่อการส่งออก 6. สมาคมผู้ผลิตไก่เพื่อส่งออกไปไทย 7. บริษัท กรีนสโปก จำกัด
 8. บริษัท แลคคาซอย จำกัด 9. บริษัท ไทยเกษตรผลิตภัณฑ์อาหาร จำกัด (มหาชน) 10. บริษัท เตรี พลัส จำกัด 11. บริษัท
 ไทยเซม จำกัด 12. ห้างหุ้นส่วนจำกัดคคิดโคเคน 13. สมาคมผู้ส่งออกสินค้าเกษตรกับประเทศเพื่อนบ้าน) ผู้มีสิทธินำเข้าให้ความ
 ร่วมมือรับซื้อถั่วเหลืองในประเทศทั้งหมด ดังนี้
 (1) สกัดน้ำมัน ไม่ต่ำกว่า ก.ล.ละ 12.25 บาท ณ ไร่นาหรือ ก.ล.ละ 13.00 บาท ณ กทม.
 (2) ผลิตภัณฑ์สัตว์ ไม่ต่ำกว่า ก.ล.ละ 12.50 บาท ณ ไร่นาหรือ ก.ล.ละ 13.25 บาท ณ กทม.
 (3) แปรรูปอาหาร ไม่ต่ำกว่า ก.ล.ละ 14.50 บาท ณ ไร่นาหรือ ก.ล.ละ 15.25 บาท ณ กทม.
 2) นอกโควตา กำหนดอกรร้อยละ 80
 2.2 ACMECS ผู้มีสิทธินำเข้าต้องขึ้นทะเบียน contract Farming ไว้กับกระทรวงพาณิชย์ การนำเข้า
 ให้ใช้หลักเกณฑ์ และวิธีปฏิบัติเช่นเดียวกับการนำเข้าภายใต้ WTO และนำเข้าเพื่อเป็นวัตถุดิบใน
 การผลิตเท่านั้น ห้ามจำหน่าย จ่ายแจก
 2.3 AFTA (อกรนำเข้าร้อยละ 5 เงื่อนไขตามข้อผูกพัน-From D) ใช้หลักการเช่นเดียวกับ WTO
 2.4 FTA ไทย-ออสเตรเลีย และไทย-นิวซีแลนด์ (อกรนำเข้าร้อยละ 0 ไม่จำกัดปริมาณนำเข้า)
 ใช้หลักเกณฑ์เช่นเดียวกับ WTO
 2.5 อาเซียน-จีน โควตา 10,922 ตัน อกรนำเข้าในโควตาร้อยละ 20 อกรนำเข้านอกโควตาร้อยละ 80
 ทั้งนี้ นำเข้าทั่วไป อกรนำเข้าร้อยละ 6 หรือ ก.ล.ละ 0.30 บาท และต้องขออนุญาต

3. นโยบายการส่งออก ส่งออกได้เสรี ไม่เสียอกรส่งออก

สถานการณ์ปัจจุบัน
 ในประเทศ เป็นช่วงปลายฤดูถั่วเหลืองฤดูแล้ง ส่งผลให้ราคาสูงขึ้นจาก ก.ล.ละ 14.66
 บาท เป็น ก.ล.ละ 15.29บาท โดยผลผลิตภาคเหนือสูงขึ้นจาก 15.62บาทเป็น 17.15บาท
 และผลผลิตภาคตะวันออกเฉียงเหนือทรงตัวอยู่ที่ ก.ล.ละ 14.00บาท ราคาตลาด กทม.
 เกรดแปรรูปอาหารและผลิตภัณฑ์สัตว์ราคาทรงตัวที่ ก.ล.ละ 22.25 และ 20.75บาท ส่วน
 เกรดสกัดน้ำมันสูงขึ้นจาก 17.05บาทเป็น 17.75บาทจากความต้องการใช้ที่มีสม่ำเสมอ
 ในช่วงปลายฤดูที่ปริมาณผลผลิตลดลง
 ต่างประเทศ ราคาสูงขึ้นจากต้นละ 415US\$ในสัปดาห์ก่อนเป็นต้นละ 428US\$
 จากความต้องการเพื่อส่งออกของสหรัฐฯ ที่มีปริมาณมากในขณะที่ปริมาณสต็อกที่ลดลง
 ซึ่งปีนี้เป็นช่วงเพาะปลูกผลผลิตฤดูใหม่ไปแล้ว 25% ลดลงจากเฉลี่ย 5 ปีที่ 44%
 แนวโน้ม คาดว่าราคาถั่วเหลืองในประเทศและตลาดต่างประเทศมีแนวโน้มสูงขึ้น

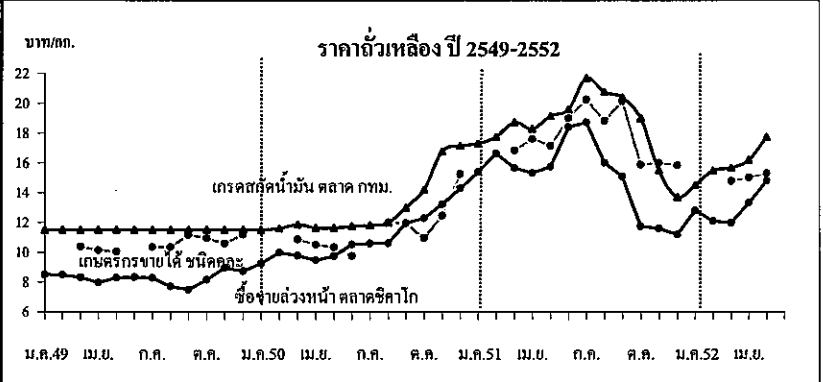

| ราคา (บาท/กก.) | ม.ค. | ก.พ. | มี.ค. | เม.ย. | พ.ค. | มิ.ย. | ก.ค. | ส.ค. | ก.ย. | ต.ค. | พ.ย. | ธ.ค. | เฉลี่ย |
|--|--------|--------|--------|--------|-----------|--------------------|--------------------|--------------------|--------|--------|--------|--------|--------|
| เกษตรกรขายได้ชนิดคละ | | | | | (22พค.52) | | | | | | | | |
| ปี 2549 | - | - | 10.37 | 10.13 | 10.04 | - | 10.35 | 10.35 | 11.17 | 10.95 | 10.59 | 11.19 | 10.49 |
| ปี 2550 | - | - | 10.85 | 10.49 | 10.32 | 9.75 | - | 12.00 | 11.94 | 10.95 | 12.46 | 15.28 | 11.56 |
| ปี 2551 | - | - | 16.82 | 17.61 | 17.14 | 19.00 ¹ | 20.25 ¹ | 18.80 ¹ | 17.76 | 15.87 | 16.00 | 15.83 | 17.51 |
| ปี 2552 | - | - | 14.77 | 15.01 | 15.29 | | | | | | | | 15.02 |
| ขายส่ง กทม. เกรดแปรรูปอาหาร | | | | | | | | | | | | | |
| ปี 2549 | 14.25 | 14.34 | 14.38 | 14.38 | 14.38 | 14.56 | 14.75 | 14.75 | 14.75 | 15.07 | 15.50 | 14.95 | 14.67 |
| ปี 2550 | 15.04 | 15.25 | 15.25 | 15.16 | 14.75 | 14.75 | 14.75 | 14.99 | 16.64 | 17.94 | 20.30 | 20.75 | 16.30 |
| ปี 2551 | 21.49 | 22.50 | 22.50 | 22.31 | 23.64 | 24.68 | 26.35 | 25.50 | 25.95 | 25.64 | 20.39 | 19.25 | 23.35 |
| ปี 2552 | 19.73 | 19.91 | 20.25 | 20.95 | 22-22.50 | | | | | | | | 20.62 |
| ขายส่ง กทม. เกรดผลิตอาหารสัตว์ | | | | | | | | | | | | | |
| ปี 2549 | 13.63 | 13.71 | 13.75 | 13.75 | 13.75 | 13.75 | 13.75 | 13.75 | 13.75 | 13.75 | 13.75 | 13.38 | 13.71 |
| ปี 2550 | 13.32 | 13.38 | 13.38 | 13.31 | 13.00 | 13.00 | 13.00 | 13.28 | 14.85 | 15.90 | 17.85 | 18.25 | 14.38 |
| ปี 2551 | 19.42 | 20.50 | 20.90 | 20.29 | 21.39 | 22.27 | 24.32 | 23.50 | 23.96 | 23.90 | 19.33 | 18.25 | 21.50 |
| ปี 2552 | 18.73 | 18.91 | 19.25 | 19.72 | 20.50-21 | | | | | | | | 19.47 |
| ขายส่ง กทม. เกรดสกัดน้ำมัน | | | | | | | | | | | | | |
| ปี 2549 | 11.50 | 11.50 | 11.50 | 11.50 | 11.50 | 11.50 | 11.50 | 11.50 | 11.50 | 11.50 | 11.50 | 11.50 | 11.50 |
| ปี 2550 | 11.50 | 11.60 | 11.85 | 11.63 | 11.63 | 11.75 | 11.80 | 11.98 | 12.98 | 14.20 | 16.76 | 17.13 | 12.90 |
| ปี 2551 | 17.28 | 17.75 | 18.71 | 18.28 | 19.14 | 19.60 | 21.67 | 20.75 | 20.39 | 18.99 | 15.51 | 13.69 | 18.48 |
| ปี 2552 | 14.50 | 15.49 | 15.66 | 16.20 | 17.50-18 | | | | | | | | 15.92 |
| ซื้อขายล่วงหน้าตลาดชิคาโก | | | | | | | | | | | | | |
| ปี 2549 | 8.50 | 8.47 | 8.31 | 7.96 | 8.27 | 8.32 | 8.28 | 7.69 | 7.48 | 8.14 | 8.94 | 8.74 | 8.26 |
| ปี 2550 | 9.24 | 9.97 | 9.76 | 9.47 | 9.74 | 10.51 | 10.59 | 10.60 | 11.95 | 12.29 | 13.23 | 14.28 | 10.97 |
| ปี 2551 | 15.38 | 16.63 | 15.66 | 15.31 | 15.75 | 18.41 | 18.71 | 16.00 | 15.07 | 11.74 | 11.59 | 11.18 | 15.12 |
| ปี 2552 | 12.80 | 12.09 | 11.98 | 13.32 | 14.79 | | | | | | | | 13.00 |
| ซื้อขายล่วงหน้าตลาดชิคาโก (หรืออนุสัญญา) | | | | | | | | | | | | | |
| ปี 2549 | 213.99 | 214.34 | 212.68 | 209.01 | 217.32 | 216.49 | 217.23 | 203.82 | 199.28 | 217.42 | 243.97 | 243.34 | 217.41 |
| ปี 2550 | 256.08 | 278.01 | 277.25 | 270.56 | 280.28 | 302.80 | 313.27 | 308.98 | 347.54 | 358.37 | 388.98 | 422.12 | 317.02 |
| ปี 2551 | 461.68 | 508.19 | 495.67 | 482.76 | 489.05 | 552.44 | 556.52 | 471.04 | 437.83 | 339.89 | 329.12 | 317.42 | 453.47 |
| ปี 2552 | 364.70 | 341.25 | 333.64 | 374.44 | 428.42 | | | | | | | | 368.49 |

สุกร

ประจำสัปดาห์ที่ 3 ของเดือน พฤษภาคม 2552 (18 - 22 พ.ค.52)

| | 2549 | 2550 | 2551 | 2552 | % Δ |
|---------------------------------|---|---------|-----------|----------|---------------------------------|
| ผลผลิต | | | เบื้องต้น | ภาคกลาง | |
| - โลก (พันตัน) | 96,156 | 94,730 | 96,710 | 97,862 | 1.19 |
| จีน | 46,505 | 42,878 | 44,593 | 46,000 | 3.16 |
| สหภาพยุโรป | 21,791 | 22,858 | 22,300 | 22,100 | -0.90 |
| สหรัฐอเมริกา | 9,559 | 9,962 | 10,682 | 10,507 | -1.64 |
| บราซิล | 2,830 | 2,990 | 3,055 | 3,160 | 3.44 |
| อื่นๆ | 15,471 | 16,042 | 16,080 | 16,095 | 0.09 |
| - ไทย (ล้านตัว) : สศก. | 13.315 | 13.545 | 12.095 | 11.765 | -2.73 |
| ช่วงผลผลิตออกมาก | ตุลาคม - กุมภาพันธ์ | | | | |
| จำนวนคร้วเรือน | 262,297 | 239,755 | | | |
| ต้นทุนการผลิต (บาท/กก.) | 44.96 | 42.87 | 52.92 | 47.39 | 49.53 |
| มูลค่าผลผลิต (ล้านบาท) | 61,129 | 49,220 | 65,773 | | (มี.ค.52 : สศก.) (พ.ค.52 : สก.) |
| กำไร (ล้านตัว) | 12.48 | 13.88 | 11.89 | 11.60 | -2.44 |
| ปริมาณส่งออก เนื้อสุกร (ตัน) | 11,003 | 10,199 | 9,916.92 | 2,182.00 | (ม.ค. - มี.ค.52) |
| มูลค่า (ล้านบาท) | 1,627 | 1,435 | 1,844.90 | 599.98 | |
| ปริมาณส่งออก สุกรมีชีวิต* (ตัว) | 56,941 | 97,551 | 428,170 | 349,547 | * |
| มูลค่า (ล้านบาท) | 98.83 | 116.79 | 1,316.05 | 385.48 | * |
| หมายเหตุ * | รวมสุกรเพื่อทำพันธุ์ จำนวน 12,022 ตัว มูลค่า 33.886 ล้านบาท | | | | |

สถานการณ์ปี 2552

- การผลิต** สศก. คาดการณ์ปริมาณผลผลิตสุกร ปี 2552 ลดลงจากปี 2551 ประมาณ 2% ตามสภาวะการเลี้ยง ซึ่งผู้เลี้ยงสุกรส่วนใหญ่ลดปริมาณการเลี้ยงลงและบางส่วนเลิกเลี้ยงไปในช่วงปี 2551 ตลอดจนภาวะเศรษฐกิจและกำลังซื้อของประชาชน ที่มีแนวโน้มจะชะลอตัวต่อเนื่องถึงกลางปี 2552
- การใช้จ่าย** การบริโภคในประเทศ (98% ของผลผลิตทั้งหมด) มีแนวโน้มลดลงในทิศทางเดียวกับผลผลิต
- อัตราการบริโภค** ประมาณ 13 กก./คน/ปี
- การส่งออก** เป้าหมาย 14,000 ตัน (เมื่อสุกรสด 4,500 ตัน เมื่อสุกรแปรรูปปรุงสุก 9,500 ตัน) (ที่มา : Pig Board และ สมาคมผู้ผลิตและแปรรูปสุกรเพื่อการส่งออก)

๓ เดือนมกราคม - มีนาคม 2552 มีการส่งออกสุกร ดังนี้

- สุกรพันธุ์ 12,022 ตัว (มากกว่าปีก่อน 70%) : ลาว (72%) กัมพูชา (27%) เวียดนาม
 - ↳ ม.ค. - มี.ค.51 : ส่งออกจำนวน 7,041 ตัว
- สุกรขุน 337,525 ตัว (มากกว่าปีก่อน 834%) : กัมพูชา (89%) ลาว (7%) ญี่ปุ่น พม่า และ เวียดนาม
 - ↳ ม.ค. - มี.ค.51 : ส่งออกจำนวน 36,111 ตัว
- เนื้อสุกร 2,182 ตัน : เป็นเนื้อสดแช่เย็น 820 ตัน ไปพม่า (54%) ยองกง (44%) ฮ่องกง และเนื้อแปรรูปปรุงสุก 1,362 ตัน ไปญี่ปุ่น (83%) ลาว (8%) ยองกง (5%) ฮ่องกง

5. มาตรการด้านการตลาด ร่วมกับหน่วยงานที่เกี่ยวข้องดำเนินการ

- (1) ทบทวนโครงสร้างราคาขายในแต่ละช่วงการตลาด ที่เป็นธรรมต่อผู้เลี้ยง ผู้ค้า และผู้บริโภค
- (2) เชื่อมโยงการจำหน่ายผลผลิต จากผู้ผลิตสู่ผู้บริโภค เพื่อลดภาวะค่าครองชีพให้ประชาชน

สถานการณ์ สัปดาห์ที่ 3 ของเดือน พฤษภาคม 2552 (18 - 22 พ.ค.52)

การผลิตการล่า สภาพอากาศที่เย็นลงเอื้ออำนวยต่อการเจริญเติบโตของสุกรมากขึ้น ส่วนความต้องการชะลอตัว จากราคาเนื้อสุกรที่ยังสูงกว่าราคาสินค้าทดแทน เช่น เนื้อไก่

มาตรการ (1) ขอความร่วมมือผู้เลี้ยงและผู้ประกอบการค้าส่งค้าปลีกพิจารณากำหนดราคาขายให้สอดคล้องกับต้นทุนที่แท้จริง (2) เชื่อมโยงจัดหาเนื้อหมูจำหน่ายในวงกว้างผ่านเว็บไซต์ ราคาขายส่งสุกรมีชีวิตและสุกรชำแหละผ่านเว็บไซต์ปรับลดลงจากสัปดาห์ก่อน

| | สัปดาห์นี้ | สัปดาห์ก่อน |
|---------------------------------|------------|-------------|
| - ราคาสุกรมีชีวิต | 61 - 62 | 62 - 63 |
| - ราคาขายส่งสุกรชำแหละ (ผ่าซีก) | 71 - 72 | 72 - 73 |
| - ราคาขายปลีกเนื้อแดง | 120 - 125 | 120 - 125 |
| - ราคาขายปลีกเนื้อสามชั้น | 120 - 125 | 120 - 125 |

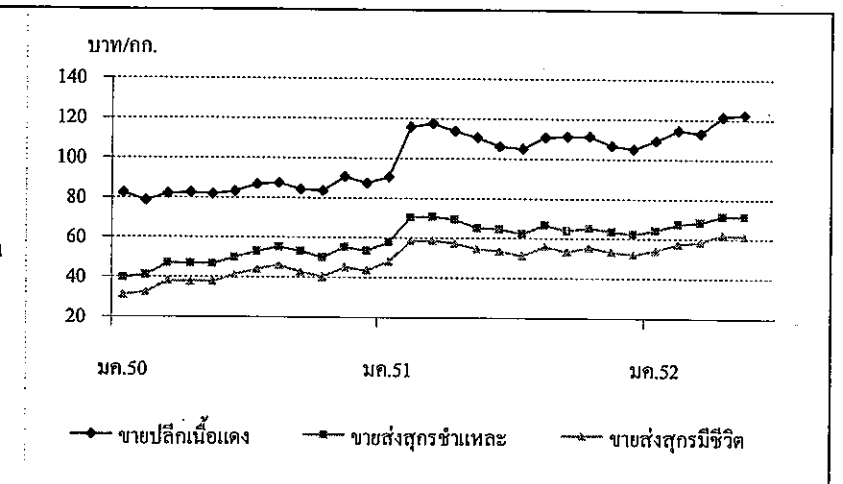

| ราคา (บาท/กก.) | ปี | มค. | กพ. | มีค. | เมย. | พค. | มิย. | กค. | ตค. | กย. | ตล. | พย. | ธค. | เฉลี่ย |
|-------------------|------|--------|--------|--------|--------|-------------|-------------|--------|--------|--------|--------|--------|--------|--------|
| ขายส่งสุกรมีชีวิต | 2550 | 30.98 | 32.30 | 37.88 | 37.79 | 37.75 | 41.07 | 44.00 | 46.17 | 42.80 | 40.14 | 45.14 | 43.56 | 39.97 |
| ณ แหล่งผลิต | 2551 | 48.05 | 58.55 | 58.79 | 57.56 | 54.61 | 53.64 | 51.26 | 55.95 | 53.27 | 55.55 | 53.30 | 52.00 | 54.38 |
| | 2552 | 54.15 | 57.45 | 58.45 | 62.10 | 61.50 | | | | | | | | 58.73 |
| | | | | | | | (22 พ.ค.52) | | | | | | | |
| ขายส่งสุกรชำแหละ | 2550 | 39.64 | 40.95 | 46.93 | 46.85 | 46.70 | 49.93 | 53.00 | 55.31 | 53.23 | 50.11 | 55.25 | 53.56 | 49.29 |
| | 2551 | 57.82 | 70.50 | 70.74 | 69.50 | 65.16 | 64.69 | 62.31 | 66.85 | 63.95 | 65.39 | 63.58 | 62.35 | 65.24 |
| | 2552 | 64.15 | 67.45 | 68.43 | 71.94 | 71.50 | | | | | | | | 69.16 |
| | | | | | | (22 พ.ค.52) | | | | | | | | |
| ขายปลีกเนื้อแดง | 2550 | 82.36 | 78.70 | 82.02 | 82.50 | 81.80 | 83.05 | 86.88 | 87.50 | 84.20 | 83.64 | 90.68 | 87.50 | 84.24 |
| | 2551 | 90.68 | 115.79 | 117.50 | 113.68 | 110.58 | 106.19 | 105.00 | 110.88 | 111.14 | 111.36 | 106.75 | 105.00 | 108.71 |
| | 2552 | 109.25 | 114.47 | 113.07 | 121.41 | 122.50 | | | | | | | | 116.14 |
| | | | | | | (22 พ.ค.52) | | | | | | | | |

เกลือทะเล

ประจำสัปดาห์ที่ 3 ของเดือนพฤษภาคม 2552 (18-22 พ.ค.52)

| | 2549 | 2550 | 2551 | 2552 | % Δ |
|--|---------------------------------|---------|---------|---------|--------------|
| | | | | | ประมาณการ |
| ผลผลิต (ตัน) | 460,100 | 529,167 | 427,797 | 499,463 | 16.75 |
| ช่วงผลผลิตออกมาก | กุมภาพันธ์ - เมษายน | | | | |
| ต้นทุน (บาท/ตัน) | 695.00 | 733.00 | 733.00 | 733.00 | |
| มูลค่าผลผลิตที่เกษตรกรขายได้ (ล้านบาท) | 351.88 | 488.66 | 771.73 | | |
| การใช้ (ตัน) | 458,411 | 528,784 | 428,342 | 500,008 | |
| การนำเข้า | | | | | |
| - ปริมาณ (ตัน) | 5,167 | 1,053 | 2,868 | 1,080 | |
| - มูลค่า (ล้านบาท) | 8.560 | 2.150 | 8.450 | 4.445 | (ม.ค.-มี.ค.) |
| การส่งออก | | | | | |
| - ปริมาณ (ตัน) | 6,856 | 1,436 | 2,323 | 3,125 | |
| - มูลค่า (ล้านบาท) | 18.430 | 2.090 | 5.170 | 8.185 | (ม.ค.-มี.ค.) |
| ประเทศคู่ค้า | เวียดนาม สิงคโปร์ พม่า มาเลเซีย | | | | |
| ประเทศคู่แข่ง | อินเดีย ออสเตรเลีย | | | | |

สถานการณ์ ปี 2552

1) การผลิต
แหล่งผลิตเกลือทะเลที่สำคัญอยู่ในจังหวัดเพชรบุรี สมุทรสาครและสมุทรสงคราม ผลผลิตปี 2552 มีปริมาณประมาณ 4.99 แสนตัน เพิ่มขึ้นจากปีก่อนร้อยละ 16.75 เนื่องจากในปีที่ผ่านมาพื้นที่นาเกลือประสบกับสภาพอากาศที่แปรปรวน มีฝนตกบ่อยครั้ง ทำให้ฤดูกาลผลิตสิ้นสุดเร็วกว่าปีปกติ ผลผลิตน้อยกว่าความต้องการ โดยเฉพาะในช่วงปลายปี ประกอบกับภาวะฝนตกต่อเนื่องถึงปลายเดือนพฤศจิกายน 2551 ทำให้เกษตรกรเริ่มทำการผลิตเกลือฤดูใหม่ล่าช้า ผลผลิตรุ่นใหม่จึงออกสู่ตลาดช้ากว่าปีก่อน

2) การตลาด
จากราคาที่เคลื่อนไหวอยู่ในเกณฑ์สูงในปีที่ผ่านมา จึงใจให้เกษตรกรทำการผลิตเพิ่มขึ้น ขณะที่ความต้องการตลาดยังมีสม่ำเสมอ ราคาเกลือทะเลที่เกษตรกรขายได้มีแนวโน้มปรับตัวสูงขึ้นเนื่องจากใกล้เข้าสู่ฤดูฝนเป็นอุปสรรคต่อการทำนาเกลือ

3) สภาพปัญหา

- เกษตรกรไม่มียุ้งฉางสำหรับเก็บผลผลิต จึงจำเป็นต้องจำหน่ายผลผลิตทันทีภายหลังจากเก็บเกี่ยว ทำให้ราคาลดต่ำลงมากในช่วงฤดูการ โดยผลผลิตจะออกสู่ตลาดมากที่สุดในเดือน มี.ค.-เม.ย.
- จังหวัดเพชรบุรีจัดทำโครงการแทรกแซงตลาดเกลือทะเล ปี 2552 เสนอผ่านกรมส่งเสริมสหกรณ์ โดยขอใช้เงินทุนหมุนเวียนจาก คชก. วงเงิน 45 ล้านบาท ดำเนินการรับจำหน่ายเกลือทะเลในราคาเกวียนละ 1,500 บาท (ตันละ 1,000 บาท) ขณะนี้อยู่ระหว่างกรมส่งเสริมสหกรณ์พิจารณาโครงการก่อนนำเสนอ คชก.

• ความเคลื่อนไหวด้านราคา

ใกล้สิ้นสุดฤดูกาลผลิต ประกอบกับช่วงนี้มีฝนตกในแหล่งผลิต ทำให้ผลผลิตเกิดความเสียหาย เกษตรกรที่มียุ้งฉางจะเก็บผลผลิตไว้ก่อนเพื่อรอราคา ส่วนเกษตรกรที่ไม่มียุ้งฉางจะขายผลผลิตให้กับพ่อค้าท้องถิ่นที่เข้ามารับซื้อ ราคาเกษตรกรขายได้สัปดาห์นี้เฉลี่ยตันละ 1,666.67บาท สูงขึ้นจากสัปดาห์ก่อนร้อยละ 7.14 แต่ต่ำกว่าช่วงเดียวกันของปีที่ผ่านมา ร้อยละ 2.60 แนวโน้มราคาปรับตัวสูงขึ้นอย่างต่อเนื่อง

| | สัปดาห์นี้ | สัปดาห์ก่อน |
|---------------|------------|-------------|
| จ.เพชรบุรี | 1,333.33 | 1,333.33 |
| จ.สมุทรสาคร | 2,166.67 | 1,833.33 |
| จ.สมุทรสงคราม | 1,500.00 | 1,500.00 |
| เฉลี่ย | 1,666.67 | 1,555.56 |

ราคาเกลือทะเลที่เกษตรกรขายได้

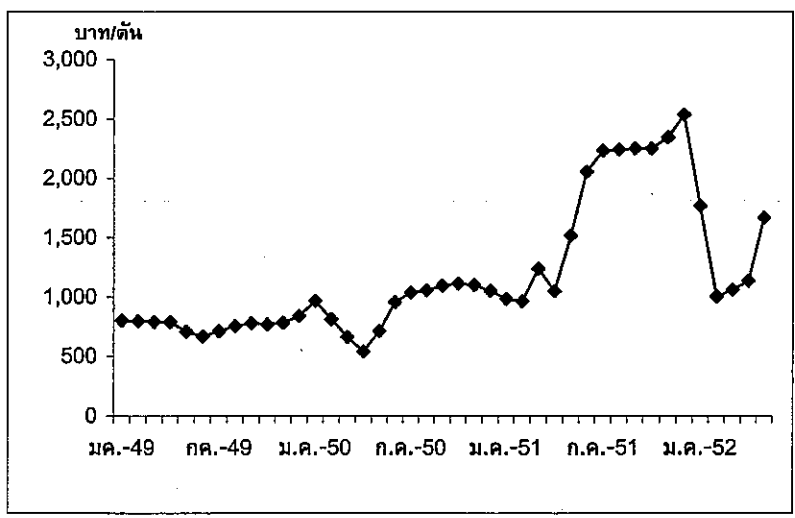

ราคาที่เกษตรกรขายได้ (บาท/ตัน)

| ปี | ม.ค. | ก.พ. | มี.ค. | เม.ย. | พ.ค. | มิ.ย. | ก.ค. | ส.ค. | ก.ย. | ต.ค. | พ.ย. | ธ.ค. | เฉลี่ย |
|------|----------|----------|----------|----------|----------|-----------|----------|----------|----------|----------|----------|----------|----------|
| 2549 | 800.17 | 796.17 | 787.75 | 789.00 | 708.36 | 666.67 | 711.11 | 753.33 | 777.77 | 766.67 | 781.67 | 838.76 | 764.79 |
| 2550 | 963.88 | 810.00 | 659.67 | 539.00 | 711.11 | 954.45 | 1,034.72 | 1,054.17 | 1,093.33 | 1,111.11 | 1,100.00 | 1,050.00 | 923.45 |
| 2551 | 983.33 | 961.11 | 1,236.11 | 1,048.89 | 1,516.67 | 2,055.56 | 2,233.33 | 2,237.50 | 2,250.00 | 2,250.00 | 2,341.67 | 2,533.33 | 1,803.96 |
| 2552 | 1,763.89 | 1,002.78 | 1,058.33 | 1,133.33 | 1,666.67 | (22 พ.ค.) | | | | | | | 1,325.00 |

สำนักส่งเสริมการค้าสินค้าเกษตร กลุ่มงานพัฒนาระบบฯ โทร 5727

พณ 0409/๖314๑

19 พฤษภาคม 2552

ข้อมูลสินค้าเกษตร

เรียน (แจ้งท้าย)

เพื่อโปรดทราบ

สำนักส่งเสริมการค้าสินค้าเกษตร ได้จัดทำ Fact Sheet ข้อมูลสินค้าเกษตร
ณ วันที่ 18 พฤษภาคม 2552 แล้ว ดังแนบ

จึงเรียนมาเพื่อโปรดทราบและใช้ประโยชน์ต่อไป



(นางจินตนา ชัยวรณาการ)

ผู้อำนวยการสำนักส่งเสริมการค้าสินค้าเกษตร

ความเห็น / คำสั่ง

๑๗/๕๖๖
ได้ชน พ.อ.ก.
ส่งไปตรวจการณสงครม
รม ๑ คน

กต
19 พ.ค. 52
อ.ย
19 พ.ค. 52

อน
๑๕
๑๖/๖/๕๒

แจ้งท้าย

ที่ พณ 0409/

เรียน อธิบดี

รองอธิบดี (นางสาวพิกุล ทักษิณวรจกร)

ผู้อำนวยการสำนักตรวจสอบและปฏิบัติการ