

ข่าว
ประจำปีลำดับที่ 3 ของเดือนมิถุนายน 2566 (19 - 23 มิถุนายน 2566)

Table with 5 columns: ผลผลิต (ลำดับขั้นข้าวเปลือก), ปี (2562/63, 2563/64, 2564/65, 2565/66), and Δ%. Rows include global, Thailand, and various rice types (เจ้าหอมมะลิ, เจ้าปทุมธานี, เจ้าอินญา, เจ้าเหนียว, เจ้าอินญา).

Table with 5 columns: เนื้อที่เพาะปลูก (ล้านไร่), ปี (ห.ป., ไร่ปรัง), and Δ%. Rows include Thailand and Thailand (excluding special rice).

Table with 5 columns: เนื้อที่เก็บเกี่ยว (ล้านไร่), ปี (ห.ป., ไร่ปรัง), and Δ%. Rows include Thailand and Thailand (excluding special rice).

Table with 5 columns: ผลผลิตต่อเนื้อที่เก็บเกี่ยว (กก.), ปี (ห.ป., ไร่ปรัง), and Δ%. Rows include Thailand and Thailand (excluding special rice).

Table with 5 columns: การใช้ภายในประเทศ (กก.ขย.), ช่วงออกสู่ตลาด / แหล่งผลิตสำคัญ (ห.ป., ไร่ปรัง), การขึ้นทะเบียนเกษตรกร (รอบ 1, 2), ปีการเพาะปลูก 2565/66 (ปีปฏิทิน, ปริมาณส่งออก, มูลค่าส่งออก, ราคาเฉลี่ย), ประเทศคู่ค้า, ประเทศคู่แข่ง.

สถานการณ์ข้าวเปลือก ปีการเพาะปลูก 2565/66
กระทรวงเกษตรและสหกรณ์ประกาศพื้นที่เป้าหมายส่งเสริมการปลูกข้าว ปี 2565/66 รอบที่ 1 จำนวน 59.42 ล้านไร่ รอบที่ 2 จำนวน 6.86 ล้านไร่

มาตรการช่วยเหลือเกษตรกรและรักษาเสถียรภาพราคาข้าว ปีการผลิต 2564/65
1. ด้านการผลิต จำนวน 7 แผนงาน ได้แก่
1) การจัดการปัจจัยการผลิต 2) การควบคุมปริมาณการผลิตข้าว 3) การควบคุมปริมาณการผลิตข้าว 6) การประกันภัยพืชผล
4) การเพิ่มประสิทธิภาพการผลิต 5) การพัฒนาชาวนาให้เป็น Smart Farmer 7) การส่งเสริมการสร้างยุ้งฉางให้เกษตรกรและสถานีเกษตรกรทั่วประเทศ (รัฐชดเชยดอกเบี้ยร้อยละ 3)

2. ด้านการตลาด ได้แก่
1) โครงการประสิทธิ์ได้รับเกษตรกรผู้ปลูกข้าว (จ่ายเงินชดเชยให้กับเกษตรกรแล้ว 33 งวด จำนวน 2.636 ล้านครัวเรือน วงเงิน 7,867.42 ล้านบาท)
มาตรการชดเชยดอกเบี้ยเพื่อรักษาเสถียรภาพราคาข้าวเปลือก
2) โครงการสินเชื่อเพื่อรวบรวมข้าวและสร้างมูลค่าเพิ่มโดยสถาบันเกษตรกร: เป้าหมาย 1 ล้านตันข้าวเปลือก (มีผู้เข้าร่วมโครงการ 69 ราย วงเงินกู้ 6,279.19 ล้านบาท คิดเป็นข้าวเปลือก 0.628 ล้านตันข้าวเปลือก)
3) โครงการสินเชื่อเพื่อรวบรวมข้าวและสร้างมูลค่าเพิ่มโดยสถาบันเกษตรกร: เป้าหมาย 1 ล้านตันข้าวเปลือก (มีผู้เข้าร่วมโครงการ 211 ราย ใน 45 จังหวัด วงเงินกู้ 51,712.63 ล้านบาท เก็บสต็อกแล้ว 2.515 ล้านตันข้าวเปลือก)

4) โครงการชดเชยดอกเบี้ยให้ผู้ประกอบการค้าข้าวในการเก็บสต็อก (มีผู้เข้าร่วมโครงการ 211 ราย ใน 45 จังหวัด วงเงินกู้ 51,712.63 ล้านบาท เก็บสต็อกแล้ว 2.515 ล้านตันข้าวเปลือก)
มาตรการช่วยเหลือต้นทุนการผลิต
5) โครงการสนับสนุนค่าบริการจัดการและพัฒนาคุณภาพผลผลิตเกษตรกรผู้ปลูกข้าว ปีการผลิต 2565/66 (ร.ก.ส. โอนเงินชดเชยให้เกษตรกรแล้ว จำนวน 4.650 ล้านครัวเรือน วงเงิน 54,079.28 ล้านบาท)

มาตรการอื่นๆ
6) จัดตลาดนัดข้าวเปลือก ปี 2565/66 เป้าหมาย 19 จว. 30 ครั้ง (จัดแล้ว 18 จว. 30 ครั้ง)
7) โครงการพาณิชย์ช่วย "หนู-ข้าว" (พ.ย.64 - ก.พ.65) เซลล์แมนจังหวัดจับคู่ผู้ซื้อ - ผู้ขาย ในพื้นที่ ระบายข้าวเปลือกข้าวสาร คุณภาพอาหารสัตว์ของโรงสี/สหกรณ์ จำหน่ายให้ผู้เลี้ยงสุกรและโรงงานอาหารสัตว์ เป้าหมายเบื้องต้น 1.5 แสนตัน (จับคู่แล้ว ผู้ซื้อ 22 ราย ผู้ขาย 53 ราย ปริมาณ 284,803 ตัน)
8) โครงการพาณิชย์ลดราคา! ช่วยประชาชน LOT 19 "ข้าวถุงราคาประหยัด" (ก.ค.65) จำหน่ายข้าวถุงราคาประหยัดกว่า 228 ยี่ห้อ ปริมาณกว่า 1,500 ตัน ลดสูงสุด 48% จำหน่ายทั่วประเทศกว่า 703 จุด (มี 480 จุด / Outlet ชุมชน 223 จุด)

Table titled 'ราคาข้าวสารส่งออกเฉลี่ยรายเดือน F.O.B.กรุงเทพฯ' with columns: ชนิดข้าว, ปี, ม.ค., ก.พ., มี.ค., เม.ย., พ.ค., มิ.ย., ก.ค., ส.ค., ก.ย., ต.ค., พ.ย., ธ.ค. Rows include Hom Mali, Chao Phraya, and Thai Fragrant.

ที่มา: USDA ณ มิ.ย. 66 สำนักงานเศรษฐกิจการเกษตร การประชุมกำหนดความต้องการใช้ข้าว กรมส่งเสริมการเกษตร ณ วันที่ 12 มิ.ย. 66 กรมศุลกากร
* ราค ณ วันที่ 21 มิ.ย. 66

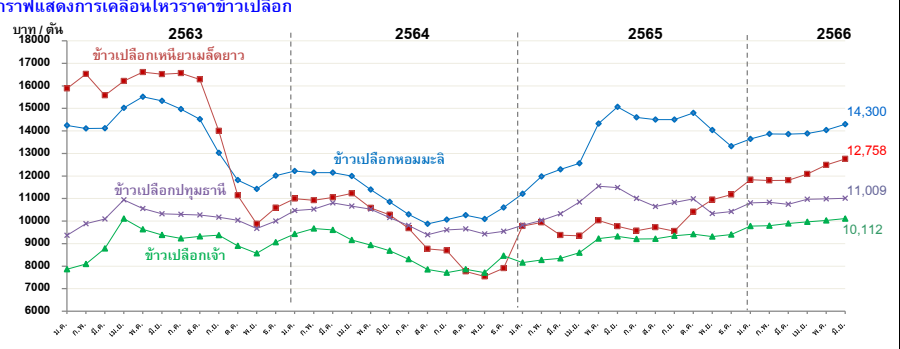

สถานการณ์ปัจจุบัน
ข้าวเปลือกหอมมะลิ ราคาลงจากสัปดาห์ก่อนที่ต้นละ 14,400 - 14,800 บาท ข้าวเปลือกเหนียวเมล็ดยาว ราคาลงปรับตัวเพิ่มขึ้นจากสัปดาห์ก่อนที่ต้นละ 12,700 - 13,500 บาท เป็นต้นละ 12,800 - 13,600 บาท
ข้าวเปลือกเจ้า ราคาลงปรับตัวเพิ่มขึ้นจากสัปดาห์ก่อนที่ต้นละ 10,000 - 10,300 บาท เป็นต้นละ 10,000 - 10,500 บาท โดยข้าวเปลือกทั้ง 2 ชนิด ราคาลงปรับตัวเพิ่มขึ้น เนื่องจากผู้ประกอบการโรงสีมีความต้องการรับซื้อข้าวเพื่อแปรรูปส่งออกให้กับคู่ค้าอย่างต่อเนื่อง ข้าวเปลือกปทุมธานี ราคาลงจากสัปดาห์ก่อนที่ต้นละ 11,200 - 11,500 บาท
แนวโน้ม
ข้าวเปลือกหอมมะลิ, ข้าวเปลือกปทุมธานี มีแนวโน้มราคาทรงตัวอยู่ในเกณฑ์ดี ข้าวเปลือกเจ้า และข้าวเปลือกเหนียวเมล็ดยาว มีแนวโน้มราคาทรงตัวหรือปรับตัวเพิ่มขึ้นเล็กน้อย เนื่องจากผลผลิตข้าวออกสู่ตลาดหมดแล้ว แต่ความต้องการซื้อข้าวยังคงมีอยู่อย่างต่อเนื่อง

Table with columns: ราคาข้าวเปลือกเฉลี่ยรายเดือน ชนิดข้าวเปลือก, ปี, ม.ค., ก.พ., มี.ค., เม.ย., พ.ค., มิ.ย., ก.ค., ส.ค., ก.ย., ต.ค., พ.ย., ธ.ค., เฉลี่ย, ครั้งก่อน (12-16 มิ.ย. 66), ครั้งนี้ (19-23 มิ.ย. 66). Rows include Hom Mali (36-42 gm), Neng Ma Noi, Chao Phraya, and Phum Phanee.

หมายเหตุ: - ต้นและเดือน พฤศจิกายน 2565 ราคาข้าวเปลือกทุกชนิด ใช้ราคาของปีการผลิต 2565/66 กรมการค้าภายใน กระทรวงพาณิชย์

มันสำปะหลัง

ประจำสัปดาห์ที่ 3 ของเดือนมิถุนายน 2566 (19 - 23 มิ.ย. 66)

สถานการณ์การผลิต						
ผลผลิต (ล้านตัน)	2561	2562	2563	2564	+/-	(%)
ผลผลิต (ล้านตัน)	306.06	301.26	308.71	319.77	11.06	3.58%
1. ไนจีเรีย	65.35	56.97	59.06	63.03	3.97	6.72%
2. คองโก	38.87	40.05	42.77	45.67	2.90	6.79%
3. ไทย	29.37	31.08	29.00	30.11	1.11	3.83%
4. สาธารณรัฐกินา	20.85	22.43	21.77	22.68	0.91	4.18%
5. บราซิล	17.88	17.59	18.21	18.10	-0.11	-0.59%
ภูมิภาคอาเซียน (AFSIS)						
ผลผลิต (ล้านตัน)	2563 (62/63)	2564 (63/64)	2565 (64/65)	2566 (65/66)	+/-	(%)
ผลผลิต (ล้านตัน)	77.33	84.98	82.67	83.40	0.73	0.88%
ไทย (สศก.)						
ผลผลิต (ล้านตัน)	พื้นที่เก็บเกี่ยว (ล้านไร่)	เกษตรกร (ครัวเรือน)	ผลผลิตเฉลี่ย (ตัน/ไร่)			
28.99	35.09	34.07	32.73	-1.34	-3.93%	
8.92	10.41	9.92	9.73	-0.19	-1.92%	
537,937	587,754	760,228	738,153	-22,075.00	-2.90%	
3,252	3,372	3,434	3,363	-71.00	-2.07%	
ช่วงออกสู่ตลาดภาค ม.ค.-มี.ค. 65 ประมาณ 19.43 ลต. (58.24%)						
แหล่งผลิตสำคัญ นครราชสีมา 14.27% กำแพงเพชร 7.36% ชัยภูมิ 6.08% กาญจนบุรี 5.95% อุตรดิตถ์ 4.77%						
ความต้องการใช้						
สมาคมฯ	2562	2563	2564	2565	+/-	(%)
สมาคมฯ	40.00	40.00	42.58	42.58	-	-
สัดส่วนในอุตสาหกรรม แป้งมัน : มันเส้น : เอทานอล = 55.67 : 34.93 : 9.40						
ความต้องการใช้ส่งออก : ไร่ภายในประเทศ = 74 : 26						
การส่งออก (ตัน)						
	2563	2564	2565	2565 (ม.ค.-เม.ย.)	2566 (ม.ค.-เม.ย.)	+/- ปี 66:65 (ม.ค.-เม.ย.)
มันเส้น	3,068,802	5,305,046	5,853,024	2,667,902	2,601,662	-2.48%
มันอัดเม็ด	12,241	22,108	77,597	17,339	62,943	263%
แป้งดิบ	2,782,215	3,684,136	3,758,915	1,383,762	914,835	-33.89%
แป้งแปรรูป	984,319	1,068,932	1,094,940	370,835	325,806	-12.14%
อื่นๆ (สาธิต/กากมัน)	247,508	324,135	347,473	145,798	110,221	-24.40%
รวมผลิตภัณฑ์	7,095,085	10,404,357	11,131,950	4,585,635	4,015,467	-12.43%
คิดเป็นหัวมันสด 24,781,924 34,749,227 36,725,055 14,651,885 12,213,960						
ประเทศคู่ค้า						
มันเส้น จีน 98% อื่น ๆ 2%						
แป้งมัน จีน 53% ญี่ปุ่น 9% ไต้หวัน 7% มาเลเซีย 6% อื่น ๆ 25%						
ประเทศคู่แข่ง						
เวียดนาม กัมพูชา						
สถานการณ์การส่งออก						
ปริมาณส่งออกผลิตภัณฑ์หัตถ์ดวง (YOY) เพราะประเทศคู่ค้าชะลอการนำเข้า เนื่องจากมีการเร่งนำเข้าปีก่อนหน้าแล้วในปี 2565 เพราะกังวลในด้านความมั่นคงทางอาหาร ประกอบกับผลผลิตไม่เพียงพอต่อการแปรรูป เพื่อส่งออก						
การนำเข้า (ตัน)						
	2563	2564	2565	2565 (ม.ค.-เม.ย.)	2566 (ม.ค.-เม.ย.)	+/- ปี 66:65 (ม.ค.-เม.ย.)
หัวมันสด	720,556	437,669	1,030,132	223,543	172,886	-22.66%
มันเส้น	2,291,102	2,411,726	3,248,704	2,416,226	2,290,576	-5.20%
- ลาว	892,483	1,303,967	1,703,398	1,245,419	1,390,518	11.65%
- กัมพูชา	1,398,675	1,094,353	1,516,157	1,144,991	857,961	-25.07%
- เมียนมาร์	-	12,958	29,149	25,816	42,098	63.07%
- อื่นๆ	1,744	448	-	-	-	-
คิดเป็นหัวมันสด 6,173,379 6,177,577 8,762,047 5,974,161 5,624,458						
สถานการณ์ปัจจุบัน						
ในประเทศ	ราคาหัวมันสด จ.นครราชสีมา อยู่ที่ 3.20-3.65 บาท/กก. ราคาทรงตัวเท่ากับสัปดาห์ก่อน โดยผลผลิตปี 65/66 ออกสู่ตลาดแล้ว 29.89 ล้านตัน (91.32%)					
ต่างประเทศ	มันเส้น อยู่ที่ 9.08-9.25 บาท/กก. (260-265 เหรียญสหรัฐ) ราคาทรงตัวเท่ากับสัปดาห์ก่อน แต่ปรับตัวสูงขึ้นรูปของค่าเงินบาท แป้งมัน อยู่ที่ 19.38-19.90 บาท/กก. (555-570 เหรียญสหรัฐ) ราคาทรงตัวเท่ากับสัปดาห์ก่อน แต่ปรับตัวสูงขึ้นรูปของค่าเงินบาท แอลกอฮอล์จีน (ณ 21 มิ.ย. 66) ราคาอยู่ที่ 6,508 หยวน/ตัน ราคาปรับตัวสูงขึ้นจากสัปดาห์ก่อน					
แนวโน้ม	จากสถานการณ์เงินแข็งค่าขึ้น ส่งผลให้มันสำปะหลังยืนต้นตาย ทำให้ต้นทุนมันสำปะหลังหายากและขาดแคลน อาจส่งผลต่อผลผลิตในฤดูการผลิตหน้า อย่างไรก็ตาม ผลผลิตที่มันสำปะหลังคาดว่าจะยังเป็นที่ต้องการอย่างต่อเนื่อง เพื่อนำไปผลิตแอลกอฮอล์ สำหรับอุตสาหกรรมสุหนาย สุรา เคมีภัณฑ์ พลังงาน ถึงแม้ว่าอุตสาหกรรมเคมีภัณฑ์ในจีน ซึ่งเป็นอุตสาหกรรมปลายทางที่ใช้ออลกอฮอล์ในสัดส่วนที่สูง จะอยู่ในช่วงขาดทุน ความต้องการแอลกอฮอล์จึงลดลง ส่งผลให้ราคาแอลกอฮอล์ปรับตัวลดลงอย่างต่อเนื่องตั้งแต่ช่วงต้นปี อย่างไรก็ตาม ความยืดหยุ่นของความต้องการระหว่างรัสเซีย ยูเครน ส่งผลให้หวั่นไหวของอยู่ในเกณฑ์สูง ซึ่งเป็นผลดีต่อการใช้น้ำมันสำปะหลังในอุตสาหกรรมอาหารสัตว์					
ราคาเฉลี่ยรายเดือน						
ปี	ม.ค.	ก.พ.	มี.ค.	เม.ย.	พ.ค.	มิ.ย.
เกษตรกรขายได้						
- สศก. 1/	2561	201	2.12	2.36	2.51	2.55
	2562	2.20	2.17	2.15	2.11	1.83
	2563	1.94	1.92	1.89	1.73	1.67
	2564	2.03	2.07	2.13	2.08	1.92
	2565	2.29	2.28	2.31	2.40	2.51
	2566	2.70	2.86	3.05	3.15	3.09
- จ.นครราชสีมา 2/	2561	2.24	2.40	2.70	2.94	3.04
	2562	2.53	2.42	2.40	2.40	2.30
	2563	2.25	2.24	2.22	2.17	2.11
	2564	2.17	2.22	2.25	2.38	2.40
	2565	2.53	2.54	2.67	2.86	3.03
	2566	3.10	3.26	3.42	3.59	3.63
ราคาส่งออก F.O.B.	2561	6.73	6.82	7.10	7.63	8.10
- มันเส้น 3/	2562	6.72	6.58	6.82	6.98	6.92
	2563	6.61	6.76	7.03	6.76	7.08
	2564	7.46	7.95	8.15	8.20	8.14
	2565	8.14	8.09	8.67	9.36	9.92
	2566	8.90	9.32	9.48	9.26	9.23
- แป้งมัน 4/	2561	13.86	14.67	16.02	16.65	17.39
	2562	14.06	13.88	14.39	14.65	14.26
	2563	13.56	13.63	13.72	13.79	13.67
	2564	14.18	14.27	14.83	15.12	15.10
	2565	16.20	15.98	16.28	16.78	17.69
	2566	16.25	17.41	18.18	18.56	19.10

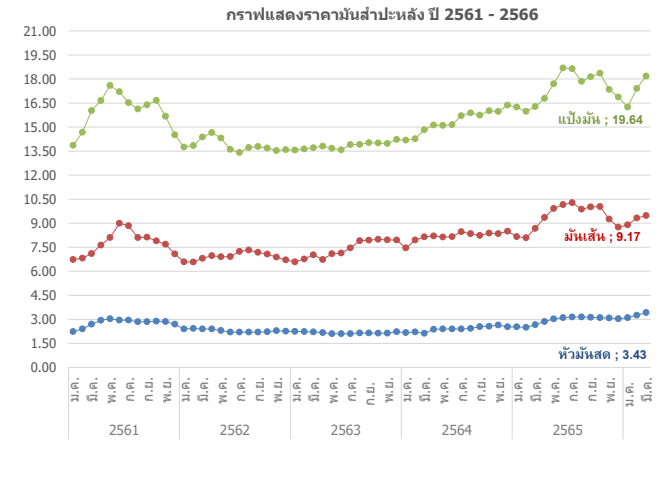

หมายเหตุ : 1/ หัวมันสดละค่า สศก. 2/ หัวมันสดซื้อเป็น 25% ราคา พดจ. 3/สมาคมการค้ามันสำปะหลังและสมาคมโรงงานผลิตมันสำปะหลัง 4/ สมาคมแป้งมันสำปะหลังไทย กรมการค้าภายใน กระทรวงพาณิชย์

ยางพารา

สัปดาห์ที่ 3 ของเดือนมิถุนายน 2566 (19 - 23 มิ.ย.66)

	ปี 2563	ปี 2564	ปี 2565	ปี 2566 ^F	Δ%
ผลผลิต ¹ (ล้านตัน)	13.57	14.05	14.38		
- ไทย (สศก.)	4.86	4.89	4.83	4.95	2.59
- อินโดนีเซีย	3.04	3.05	3.14		
- เวียดนาม	1.23	1.27	1.26		
- มาเลเซีย	0.52	0.47	0.40		
การส่งออก (ล้านตัน)	9.89	10.36	10.57		
- ไทย (สศก.)	4.35	4.71	5.02	1.69	(ม.ค.-เม.ย.66)
- อินโดนีเซีย	2.46	2.39	2.20		
- เวียดนาม	1.67	1.88	1.98		
- มาเลเซีย	1.10	1.06	1.11		
การใช้โลก ¹ (ล้านตัน)	12.95	14.42	14.79		
- ไทย ¹	0.58	0.92	1.04		
ช่วงออกสู่ตลาด	ตลอดทั้งปี ออกมาก ธ.ค. (13.05%) - ม.ค. (11.42%)				
แหล่งผลิตสำคัญ	สุราษฎร์ธานี สงขลา นครศรีธรรมราช ตรัง ยะลา				
เนื้อที่กรี๊ดได้ (ล้านไร่)	21.98	21.98	21.93	21.98	0.24
ผลผลิต/เนื้อที่กรี๊ด (กก.)	221	223	220	225	2.27
มูลค่าส่งออก (ล้านบาท)	181,931	246,910	281,179	78,192	(ม.ค.-เม.ย.66)
ตลาดส่งออกสำคัญ	จีน (53%) มาเลเซีย (11%) ญี่ปุ่น (5%) อเมริกา (6%)				
ประเทศคู่แข่ง	อินโดนีเซีย มาเลเซีย เวียดนาม				

1. การช่วยเหลือเกษตรกรและผู้ประกอบการอุตสาหกรรมยางพารา (กยท.)

- 1) โครงการสนับสนุนสินเชื่อผู้ประกอบการผลิตผลิตภัณฑ์ยาง วงเงินสินเชื่อ 25,000 ลบ.ระยะเวลาดำเนินงาน ปี 2559 - 2569 รัฐชดเชยดอกเบี้ยไม่เกิน 3% ต่อปี
- 2) โครงการสนับสนุนสินเชื่อเงินทุนหมุนเวียนแก่สถาบันเกษตรกรเพื่อรวบรวมยาง วงเงิน 10,000 ล้านบาท ระยะเวลาดำเนินการ 1 เม.ย.63 - 31 มี.ค.67 ชดเชยดอกเบี้ย 3% ต่อปี
- 3) โครงการส่งเสริมการใช้ยางในหน่วยงานภาครัฐ ระยะเวลา ต.ค.62 - ก.ย.65
- 4) โครงการสนับสนุนสินเชื่อเป็นเงินทุนหมุนเวียนแก่ผู้ประกอบการยาง (ยางแห้ง) วงเงิน 20,000 ล้านบาท ระยะเวลาดำเนินงาน ม.ค.63 - ธ.ค.65 รัฐชดเชยดอกเบี้ยไม่เกิน 3% ต่อปี
- 5) โครงการสนับสนุนสินเชื่อเป็นเงินทุนหมุนเวียนแก่ผู้ประกอบการไม้ยางและผลิตภัณฑ์ วงเงิน 20,000 ล้านบาท ระยะเวลาดำเนินงาน ต.ค.63 - เม.ย.65 รัฐชดเชยดอกเบี้ยไม่เกิน 3% ต่อปี
- 6) โครงการประกันรายได้เกษตรกรชาวสวนยาง : ประกันรายได้ยาง 3 ชนิด ราคาเป้าหมาย ยางแผ่นดิบ กก.ละ 60 บาท , น้ำยางสด (DRC100%) กก.ละ 57 บาท และยางก้อนถ้วย (DRC50%) กก.ละ 23 บาท
 - **ระยะที่ 1 :** วงเงินประกัน 25,819.92 ล้านบาท ระยะเวลาประกัน ต.ค.62 - มี.ค.63 ผล : จ่ายเงินให้เกษตรกร 1,272,883 ราย เป็นเงิน 24,172.44 ล้านบาท (93.62%)
 - **ระยะที่ 2** วงเงินประกัน 9,717.995 ล้านบาท ระยะเวลาประกัน ต.ค.63 - มี.ค.64 ผล : จ่ายเงินให้เกษตรกรแล้ว รวม 1.45 ล้านราย เป็นเงิน 7,553.74 ล้านบาท (77.73%)
 - **ระยะที่ 3** วงเงินประกัน 9,783.61 ล้านบาท ระยะเวลาประกัน ต.ค.64 - มี.ค.65 ผล : กำหนดราคาอ้างอิงครบ 6 งวด แล้ว/ เกษตรกรได้รับรองสิทธิได้รับเงินแล้ว 1,478 ล้านราย เป็นเงิน 2,319.76 ลบ.
 - **ระยะที่ 3** วงเงินประกัน 7,643.85 ล้านบาท ระยะเวลาประกัน ต.ค.65 - มี.ค.66 ผล : กำหนดราคาอ้างอิงครบ 6 งวด แล้ว/ เกษตรกรได้รับรองสิทธิได้รับเงินแล้ว 1,478 ล้านราย เป็นเงิน 2,319.76 ลบ.
 - **ระยะที่ 4** วงเงินประกัน 7,421.53 ล้านบาท ระยะเวลาประกัน ต.ค.-พ.ย.65 ผล : กำหนดราคาอ้างอิงครบ 2 งวด แล้ว / (ณ วันที่ 9 มิ.ย.66) ธ.ก.ส.โอนเงินแล้ว 1,016,768 ราย เป็นเงิน 3,705.260 ลบ.

ราคา หน่วย : บาท/กก.	สป.3 (23 มิ.ย.66)	สป.2 (16 มิ.ย.66)	± เพิ่ม / - ลด (บาท/กก.) (%)	
- ยางแผ่นดิบ ชั้น 3	46.90	47.13	-0.23	-0.49%
- ยางแผ่นรมควัน ชั้น 3	48.05	49.45	-1.40	-2.83%
- น้ำยางสด โรงงานรับซื้อ	43.80	43.90	-0.10	-0.23%
- ยางก้อนถ้วย (DRC 50%)	20.69	20.59	0.10	0.49%

สถานการณ์

ปริมาณยางออกสู่ตลาดมากขึ้นหลังจากสิ้นสุดช่วงปิดกรี๊ด ประกอบกับราคายางต่างประเทศมีทิศทางอ่อนตัวลง และแนวโน้มการขึ้นอัตราดอกเบี้ยของสหรัฐจะส่งผลกระทบต่อเศรษฐกิจโลกทั้งตัวเข้าเป็นปัจจัยกดดันราคายาง อย่างไรก็ตาม ความต้องการยังมีต่อเนื่องจากเงินบาทที่อ่อนค่าลงทำให้ผู้ประกอบการอาจเร่งผลัดกันส่งออก โดยสัปดาห์นี้ ราคายางแผ่นปรับตัวลดลง ส่วนยางก้อนถ้วยปรับตัวสูงขึ้นเล็กน้อย

2. การกำกับดูแลด้านปริมาณ กำหนดให้ผู้ประกอบการยางที่มีกรับซื้อยาง 7 ประเภท ปริมาณรับซื้อเดือนละ 5,000 กก.ขึ้นไป ต้องแจ้งปริมาณการซื้อ จำหน่าย ใช้ไป คงเหลือและสถานที่เก็บ และจัดทำบัญชีคุมรายวันเพื่อให้ตรวจสอบได้ทุกเวลา

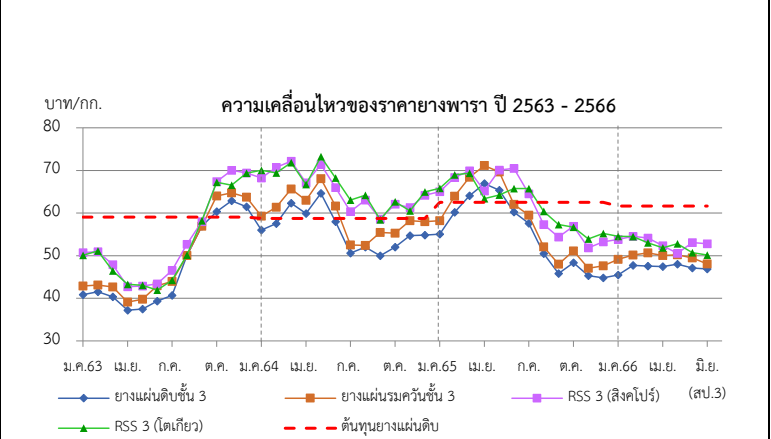

ราคา (บาท/กก.)	ปี	ม.ค.	ก.พ.	มี.ค.	เม.ย.	พ.ค.	มิ.ย.	ก.ค.	ส.ค.	ก.ย.	ต.ค.	พ.ย.	ธ.ค.	เฉลี่ย
ตลาดกลาง	2563	40.88	41.54	40.33	37.21	37.48	39.32	40.71	50.01	56.9	60.34	62.87	61.46	47.42
เฉลี่ย 3 ตลาด	2564	56.00	57.54	62.31	59.91	64.60	58.00	50.6	52.02	50.00	52.01	54.73	54.84	56.05
(สุราษฎร์ นครศรีฯ สงขลา)	2565	55.05	60.20	64.07	66.91	64.23	63.98	57.61	50.46	45.80	48.36	45.32	44.80	55.57
(กยท.)	2566	45.45	47.75	47.58	47.44	47.99	46.90	(23 มิ.ย.66)						47.19
ยางแผ่นรมควันชั้น 3	2563	42.94	43.75	42.58	39.72	39.88	42.93	43.90	50.12	56.91	64.17	64.69	63.8	49.62
(กยท.)	2564	59.19	61.46	65.39	62.81	68.25	61.28	52.72	55.36	52.44	55.26	58.25	57.99	59.20
	2565	58.22	63.95	68.42	71.14	68.81	66.45	59.51	52.06	48.01	51.10	47.06	47.64	58.53
	2566	49.13	50.14	50.65	50.05	50.18	48.50	(23 มิ.ย.66)						49.78
น้ำยางสด	2563	40.18	41.79	38.66	37.40	39.89	44.44	41.57	42.71	47.25	57.60	53.12	52.23	44.74
(กยท.)	2564	48.27	52.65	63.44	59.56	63.9	51.55	43.57	49.71	47.89	52.33	55.60	52.75	53.44
	2565	53.05	63.41	67.41	65.18	66.11	59.78	52.77	49.15	45.57	46.69	44.14	44.79	54.84
	2566	46.18	49.72	48.25	43.52	43.27	43.80	(23 มิ.ย.66)						45.79
ตลาดสิงคโปร์	2562	50.73	49.75	47.90	43.29	42.86	43.36	46.54	52.71	57.96	67.36	70.05	69.42	53.49
(F.O.B.)	2563	68.21	69.44	72.18	67.12	71.36	66.09	60.33	63.07	58.59	62.07	63.30	63.97	65.48
(กยท.)	2565	65.01	68.35	69.95	70.21	70.59	70.46	64.50	57.31	54.42	56.69	51.85	53.22	62.71
	2566	53.82	54.53	54.17	52.36	52.79	52.80	(19 มิ.ย.66)						
ตลาดโตเกียว	2563	50.10	50.5	46.41	42.70	43.05	41.91	44.23	50.12	58.21	67.24	66.55	69.36	52.53
(C&F)	2564	70.06	70.71	71.85	66.70	73.23	68.36	63.06	64.16	58.44	62.66	63.47	64.69	66.45
(กยท.)	2565	65.81	68.94	69.36	68.03	63.96	65.73	65.75	60.42	57.35	56.93	53.93	55.24	62.62
	2566	54.54	54.50	53.04	51.82	50.55	50.15	(19 มิ.ย.66)						

กากถั่วเหลือง

ประจำสัปดาห์ที่ 3 ของเดือนมิถุนายน 2566 (19 - 23 มิ.ย.66)

	ปี 63	ปี 64	ปี 65	ปี 66	% Δ
1. ผลผลิต (ล้านตัน)					
1.1 วัตถุดิบอาหารสัตว์			(USDA คาดการณ์ มิ.ย.66)		
หมวดโปรตีน - โลก	349.51	355.03	371.25	370.77	-0.13
1.2 กากถั่วเหลือง - โลก	246.53	245.36	260.85	260.54	-0.12
1.3 กากถั่วเหลือง - ไทย	2.025	2.022	1.933	2.195	13.53
- จากเมล็ดในประเทศ	0.011	0.010	0.011	0.012	
- จากเมล็ดนำเข้า	2.014	2.012	1.922	2.183	
2. มูลค่าผลผลิตไทย (ล้านบาท)	27,129	35,091	39,419	49,244	
3. การใช้ (ล้านตัน)					
3.1 โลก	240.887	244.325	243.792	247.196	1.40
3.2 ไทย	4.332	4.175	4.173	4.385	5.06
4. สต็อก- โลก (ล้านตัน)	16.173	15.725	16.301	13.603	-16.55
5. นำเข้า-ส่งออก (ม.ค.-เม.ย.66)					
- นำเข้า (ล้านตัน)	2.645	2.791	2.916	0.943	
(ล้านบาท)	31,579	44,258	57,093	18,659	
(บาท/กก.)	11.94	15.86	19.58	19.78	
- ส่งออก (ตัน)	50,843	103,091	100,132	25,102	
ประเทศคู่ค้า (ปี 66 (ม.ค.-เม.ย.))					
ไทยนำเข้าจาก : บราซิล 87.87% อาร์เจนตินา 4.70% สหรัฐฯ 0.29%					
ไทยส่งออกไป : กัมพูชา 57.22% ลาว 40.15% เวียดนาม 0.40% เวียดนาม 1.54%					
ที่มา : 1.1, 1.2, 3.1, 4. กระทรวงเกษตรสหรัฐฯ (USDA)					
: 1.3 รายงานสัปดาห์น้ำมันแข็งตามบันทึกข้อตกลงรับซื้อกากถั่วเหลือง					
: 3.2 กรมปศุสัตว์ (กรณีใช้ข้าวโพดฯ มาก)					
: 5. กรมศุลกากร					

1. สถานการณ์ ปี 2565
โลก ผลผลิตเพิ่มขึ้นจากปีก่อนร้อยละ 2.40 ความต้องการใช้เพิ่มขึ้นร้อยละ 2.20 และสต็อกลดลงร้อยละ 9.06
ไทย ผลผลิตและความต้องการใช้เพิ่มขึ้นจากปีก่อนจากภาวะเศรษฐกิจฟื้นตัว ร้อยละ 13.53 และ 5.06

2. นโยบายและมาตรการนำเข้า พิกัด 2304.00.90 รหัสสถิติ 001 เพื่อใช้ในอุตสาหกรรมผลิตเป็นวัตถุดิบอาหารสัตว์ ปี 2564-2566 มติ ครม. 6 ต.ค.63 มติคณะ กก.นโยบายอาหาร 27 ส.ค.63 ไม่จำกัดปริมาณและช่วงเวลานำเข้า ดังนี้
 (1) WTO (ตามข้อมูลผูกพัน ปริมาณโควตานำเข้า 230,559 ตัน ภาษีในโควตา 20% นอกโควตา 133%)
 - ในโควตา ภาษีร้อยละ 2 ผู้มีสิทธินำเข้าในโควตารวมทั้งสิ้น 11 ราย (ส.ผู้ผลิตอาหารสัตว์ไทย ส.ผู้ผลิตไก่เพื่อส่งออกไทย ส.ผู้เลี้ยงไก่เนื้อเพื่อการส่งออก ส.ผู้เลี้ยงเป็ดเพื่อการค้าและการส่งออก ส.ปศุสัตว์ไทย ส.ส่งเสริมการเลี้ยงไก่ฯ ส.ผู้เลี้ยงสุกรแห่งชาติ ส.ส่งเสริมผู้ใช้วัตถุดิบอาหารสัตว์ ชุมชนสหกรณ์โคนมแห่งประเทศไทย ส.พ่อค้าพืชผลไทย และ ส.การค้าสินค้าเกษตรและอุตสาหกรรมแปรรูป) และให้ผู้มีสิทธินำเข้าสนับสนุนรับซื้อกากถั่วเหลืองที่ผลิตจากเมล็ดถั่วเหลืองในประเทศ.ของโรงงานสกัดน้ำมันพืชทั้งหมดในราคาไม่ต่ำกว่าขั้นต่ำที่กำหนด กก.ละ 17.04 บาท ซึ่งสอดคล้องกับราคารับซื้อขั้นต่ำเมล็ดถั่วเหลืองเกรดสกัดน้ำมัน ที่คณะกรรมการพืชน้ำมันและน้ำมันพืชกำหนด กก.ละ 21.75 บาท - นอกโควตา ภาษีร้อยละ 119
 (2) อาเซียน (AFTA) ,ไทย-ออสเตรเลีย (TAFTA) ,ไทย-นิวซีแลนด์ (TNZCEP) ภาษีร้อยละ 0
 (3) ไทย-ญี่ปุ่น (JTEPA) , อาเซียน-เกาหลี (AKFTA) , ไทย-ชิลี (TCFTA) ในโควตา ภาษีร้อยละ 0 - นอกโควตา ภาษีร้อยละ 119
 (4) ไทย-ลาว (Laos - Thailand PTA) ในโควตา ภาษีร้อยละ 10 - นอกโควตา ภาษีร้อยละ 119
 (5) การนำเข้าจากประเทศนอกความตกลง ภาษีร้อยละ 6 ค่าธรรมเนียมพิเศษต้นละ 2,519 บาท

3. นโยบายการส่งออก ครม.มีมติ (12 เม.ย.59) และระเบียบ พณ. (5 ต.ค.59) ให้ส่งออกกากถั่วเหลืองได้ 20% ของปริมาณกากถั่วเหลืองที่ผลิตได้จากเมล็ดถั่วเหลืองนำเข้า ตามมติคณะกรรมการพิจารณาการส่งออกกากถั่วเหลืองไปนอกราชอาณาจักร (รองอธิบดี คต.ที่กำกับดูแลกองบริหารสินค้าตกผล เป็นประธาน) **ยอดจัดสรรส่งออกปี 66** ส่งออก 4 ราย รวม 396,821.35 ตัน และส่งออกจริง ช่วง ม.ค.-เม.ย.66 = 25,102 ตัน คิดเป็น 6.33% ของยอดจัดสรรส่งออกทั้งสิ้น

สถานการณ์ปัจจุบัน
ในประเทศ ราคาขายส่งตลาด กทม. กากถั่วเหลืองนำเข้าและกากฯ จากเมล็ดนำเข้า ราคาปรับตัวลดลง เนื่องจากภาวะการค้าชะลอตัว ผู้ประกอบการจึงปรับราคาลงเพื่อกระตุ้นภาวะการค้า
ต่างประเทศ ราคาซื้อขายล่วงหน้าตลาดชิคาโกปรับตัวสูงขึ้นมาอยู่ที่ 468.15 USD ตามราคาเมล็ดถั่วเหลืองที่ปรับตัวสูงขึ้นจากความกังวลเกี่ยวกับสภาวะภัยแล้งของสหรัฐอเมริกาที่จะทำให้ผลผลิตเมล็ดถั่วเหลืองลดลง
แนวโน้ม คาดว่าราคากากถั่วเหลืองตลาดโลกจะปรับลดลงโดยมีปัจจัยจากปริมาณผลผลิตประเทศสำคัญๆ (บราซิล อาร์เจนตินา) จะออกสู่ตลาดมากขึ้น

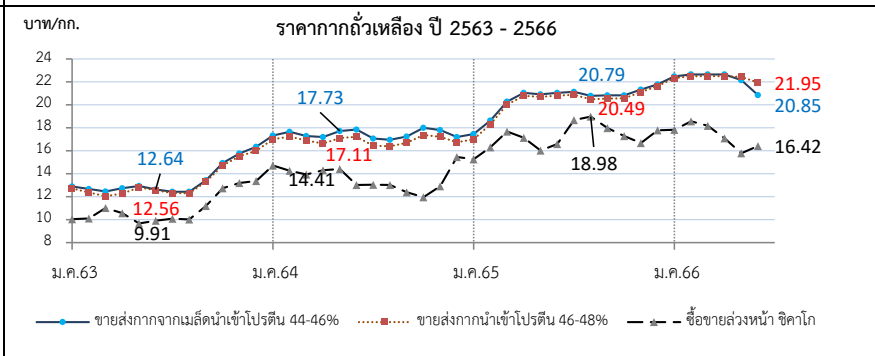

ราคา (บาท/กก.)	ม.ค.	ก.พ.	มี.ค.	เม.ย.	พ.ค.	มิ.ย.	ก.ค.	ส.ค.	ก.ย.	ต.ค.	พ.ย.	ธ.ค.	เฉลี่ย
1. ขายส่ง กทม.กากจากเมล็ดในประเทศ โปรตีน 44-48%													
ปี 2563	-	-	-	-	-	-	-	-	-	-	-	-	-
2564	-	-	-	-	28.25	24.93	-	-	-	24.38	-	-	25.85
2565	-	-	-	28.75	28.75	-	-	-	-	-	-	-	28.75
2566	-	29.45	29.45	-	-	-	(23 มิ.ย.66)	-	-	-	-	-	29.45
2. ขายส่ง กทม.กากจากเมล็ดนำเข้า โปรตีน 45-46%													
ปี 2563	12.89	12.67	12.45	12.73	12.93	12.64	12.43	12.43	13.43	14.93	15.77	16.35	13.47
2564	17.34	17.65	17.28	17.19	17.72	17.79	17.06	16.95	17.25	18.00	17.80	17.28	17.44
2565	17.46	18.64	20.28	21.05	20.91	21.05	21.13	20.79	20.84	20.84	21.33	21.78	20.51
2566	22.49	22.65	22.65	22.65	22.17	20.85	(23 มิ.ย.66)	-	-	-	-	-	22.24
3. ขายส่ง กทม.กากนำเข้า โปรตีน 47%													
ปี 2563	12.70	12.38	12.04	12.28	12.80	12.56	12.31	12.30	13.23	14.72	15.53	16.00	13.24
2564	17.00	17.25	16.90	16.64	17.12	17.19	16.43	16.40	16.70	17.37	17.23	16.83	16.92
2565	17.01	18.31	20.03	20.80	20.70	20.82	20.88	20.49	20.55	20.58	21.11	21.63	20.24
2566	22.34	22.50	22.50	22.50	22.45	21.95	(23 มิ.ย.66)	-	-	-	-	-	22.37
4. ซื้อขายล่วงหน้าตลาดชิคาโก (US\$: ton , 1 ton = 1.1023 shortton)													
ปี 2563	327.98	320.64	341.45	321.81	313.98	316.10	319.06	319.54	355.36	405.21	430.23	442.10	351.12
2564	488.24	472.64	450.35	453.41	458.06	412.26	397.66	390.97	372.66	355.37	388.30	423.73	421.97
2565	456.75	496.50	529.20	504.81	463.33	472.28	510.95	527.11	483.81	453.56	455.00	500.12	487.79
2566	533.77	544.00	523.95	496.63	459.76	551.29	(22 มิ.ย.66)	-	-	-	-	-	518.23
5. ซื้อขายล่วงหน้าตลาดชิคาโก													
ปี 2563	10.04	10.10	11.02	10.56	9.67	9.91	10.09	10.03	11.20	12.73	13.19	13.38	10.99
2564	14.73	14.26	13.94	14.30	14.41	13.02	13.05	13.02	12.39	11.96	12.91	14.30	13.52
2565	15.26	16.31	17.68	17.13	16.03	16.58	18.69	18.98	17.99	17.29	16.67	17.78	17.20
2566	17.84	18.58	18.17	17.10	15.79	16.42	(22 มิ.ย.66)	-	-	-	-	-	17.32

ที่มา : 1. - 3 กรมการค้าภายใน, 4.- 5. www.cmegroup.com

ถั่วเหลือง
ประจำสัปดาห์ที่ 3 ของเดือนมิถุนายน 2566 (19 - 23 มิ.ย.66)

	ปี 63	ปี 64	ปี 65	ปี 66	% Δ
ผลผลิต (ล้านตัน)					
พืชน้ำมัน - โลก (USDA)	610.48	627.40	671.23	671.38	0.02
ถั่วเหลือง - โลก (USDA)	368.60	359.91	369.57	410.70	10.01
- ไทย (สศก.) (ตัน)	22,800	21,234	20,802 (ประมาณการ)	20,670 (ประมาณการ)	-0.64
- ถั่วฤดูแล้ง	14,585	15,130	14,932	14,800	
- ถั่วฤดูฝน	8,215	6,104	5,870	5,870	
มูลค่าผลผลิต (ล้านบาท)	381	364	402	400	
ช่วงออกสู่ตลาด - ถั่วฤดูแล้ง (มี.ค.-เม.ย.) 66%					
ถั่วฤดูฝน (ก.ย.-พ.ย.) 34%					
ครัวเรือนเกษตรกร	15,588	15,045	14,442	14,442	
พื้นที่ปลูก (ล้านไร่)	0.086	0.081	0.078	0.078	
ผลผลิตเฉลี่ย/ไร่ (กก./ไร่)	265	262	266	266	
การใช้ (ล้านตัน)					
- โลก(USDA)	359.630	363.970	363.000	365.830	0.78
- ไทย	4.068	4.018	3.221	3.521	9.31
สต็อก (ล้านตัน)					
- โลก(USDA)	95.097	100.352	99.726	100.289	0.56
นำเข้า-ส่งออก (กรมศุลกากร)					
- นำเข้า (ล้านตัน)	4.045	3.997	3.022	0.730	
(ล้านบาท)	50,493	72,611	70,586	16,698	
(บาท/กก.)	12.48	18.17	23.36	22.88	
- ส่งออก (ตัน)	1,708	942	935	179	
ประเทศคู่ค้า (ปี 66 : มี.ค.-เม.ย.)					
ไทยนำเข้าจาก	บราซิล 67.19%	สหรัฐฯ 26.63%	แคนาดา 0.73%		
ไทยส่งออกไป	พม่า 67.42%	ลาว 26.26%	กัมพูชา 2.79%		

1. สถานการณ์ ปี 2566
โลก ผลผลิตเพิ่มขึ้นจากปีก่อนร้อยละ 4.75 และการใช้เพิ่มขึ้นจากปีก่อนร้อยละ 2.45
ไทย คาดว่าปริมาณผลผลิตจะใกล้เคียงกับปีที่ผ่านมา และความต้องการใช้เพิ่มขึ้นร้อยละ 9.31
 ทำให้ต้องนำเข้าประมาณปีละ 3-4 ล้านตัน

2. นโยบายและมาตรการนำเข้าเมล็ดถั่วเหลือง ปี 2566-2568
 มติคณะกรรมการพืชน้ำมันและน้ำมันพืช (22 ก.ย.65) และมติคณะรัฐมนตรี (29 พ.ย.65) ดังนี้

2.1 WTO เปิดตลาดคราวละ 3 ปี ไม่จำกัดปริมาณ ในโควตาร้อยละ 0 นอกโควตาร้อยละ 80 และบริหารการนำเข้าปีต่อปี (ข้อมูลพืชน้ำมันนำเข้า 10,922 ตัน ภายในโควตา20% นอกโควตา80%) โดยการบริหารการนำเข้า ปี 2566-2568 ดังนี้

- ผู้มีสิทธินำเข้าในโควตา 8 สมาคม (ส.ผู้ผลิตน้ำมันถั่วเหลืองและรำข้าว ส.ผู้ผลิตอาหารสัตว์ไทย ส.ส่งเสริมผู้ใช้วัตถุดิบอาหารสัตว์ ส.ปศุสัตว์ไทย ส.ผู้ค้าสินค้าเกษตรกับประเทศเพื่อนบ้าน ส.การค้าสินค้าเกษตรและอุตสาหกรรมแปรรูป ส.ผู้ผลิตอาหารสำเร็จรูป และ ส.การค้าผู้ผลิตอาหารจากถั่วเหลืองไทย) กรณีมีผู้ขอเป็นผู้มีสิทธินำเข้ารายใหม่และตัดสินสิทธิรายเดิมในกรณีมีสัญญาให้คณะอนุกรรมการกำกับ ดูแล เมล็ดถั่วเหลือง ปี 2566-2568 พิจารณา
- ให้ผู้มีสิทธินำเข้าร่วมมีอรับซื้อถั่วเหลืองในประเทศทั้งหมด โดยราคารับซื้อขั้นต่ำ ดังนี้
 - (1) สกัดน้ำมัน ไม่ต่ำกว่า กก.ละ 21.00 บาท ณ ไร่นาหรือ กก.ละ 21.75 บาท ณ กทม.
 - (2) ผลิตอาหารสัตว์ ไม่ต่ำกว่า กก.ละ 21.25 บาท ณ ไร่นาหรือ กก.ละ 22.00 บาท ณ กทม.
 - (3) แปรรูปอาหาร ไม่ต่ำกว่า กก.ละ 23.25 บาท ณ ไร่นาหรือ กก.ละ 24.00 บาท ณ กทม.
- ผู้มีสิทธินำเข้าสนับสนุนค่าใช้จ่ายในการรวบรวมเมล็ดถั่วเหลืองให้สหกรณ์การเกษตร/วิสาหกิจชุมชน (ตาม พ.ร.บ.สหกรณ์ พ.ศ.2542 และ พ.ร.บ.ส่งเสริมวิสาหกิจชุมชน พ.ศ.2548 กก.ละ 2 บาท และกรอบการค้าอื่นๆ ให้เป็นไปตามข้อมูลพืชน้ำมัน ดังนี้

2.2 AFTA ไทย-ออสเตรเลีย ไทย-นิวซีแลนด์ ภาษีร้อยละ 0
2.3 ไทย-ญี่ปุ่น ไทย-ชิลี อาเซียน-เกาหลี
 ในโควตา ปริมาณ 10,922 ตัน ภาษีร้อยละ 0 นอกโควตา ภาษีร้อยละ 80
2.4 การนำเข้าทั่วไป ภาษีร้อยละ 6 หรือ กก.ละ 0.30 บาท และต้องขออนุญาต

3. นโยบายการส่งออก ส่งออกได้เสรี ไม่เสียภาษีส่งออก

สถานการณ์ปัจจุบัน
ในประเทศ เป็นช่วงเพาะปลูกถั่วเหลืองฤดูฝน ซึ่งคาดว่าจะเริ่มออกสู่ตลาดตั้งแต่เดือน ส.ค. ๖๖ เป็นต้นไป

ต่างประเทศ ราคาเพิ่มขึ้น จากต้นละ ๕๒๔.๗๖ USD ในสัปดาห์ก่อน เป็น ๕๕๑.๒๙ USD เนื่องจากพื้นที่เพาะปลูกถั่วเหลืองในสหรัฐอเมริกาประสบภาวะสภาพอากาศแห้งแล้ง ส่งผลให้ผลผลิตถั่วเหลืองจะลดลงจากที่คาดการณ์

แนวโน้ม คาดว่าราคาเมล็ดถั่วเหลืองตลาดโลกจะปรับลดลงในระยะต่อไป โดย USDA คาดการณ์ผลผลิตถั่วเหลืองโลกเพิ่มขึ้น ๑๐% จากปีก่อนเนื่องจากการเพิ่มพื้นที่เพาะปลูกในอเมริกาใต้ (อาเจนตินา บราซิล) กอปรกับสหรัฐฯ เริ่มเพาะปลูกฤดูกาลใหม่เร็วกว่าทุกปี

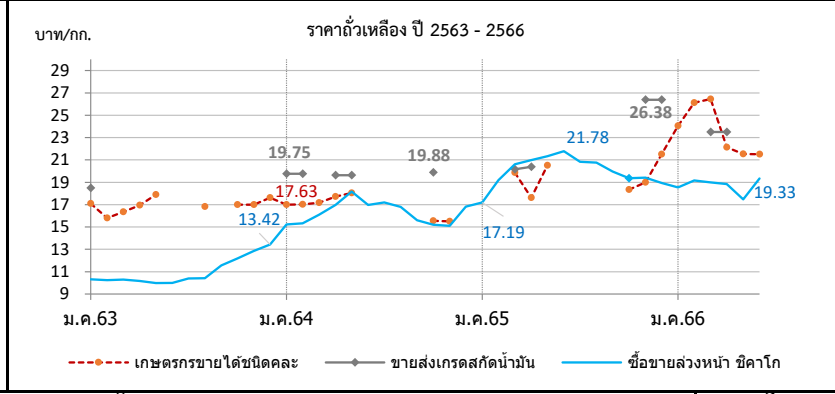

ราคา บาท/กก.	ม.ค.	ก.พ.	มี.ค.	เม.ย.	พ.ค.	มิ.ย.	ก.ค.	ส.ค.	ก.ย.	ต.ค.	พ.ย.	ธ.ค.	เฉลี่ย
1. เกษตรกรขายได้ชนิดละ													
ปี 2563	17.11	15.80	16.34	16.95	17.90	-	-	16.83	-	17.00	17.00	17.63	16.71
2564	17.00	17.02	17.17	17.73	18.03	-	-	-	-	-	15.55	15.50	17.16
2565	-	-	19.85	17.61	20.50	-	-	-	-	-	-	-	19.34
2566	24.06	26.12	26.45	22.12	21.54	-	(23 มิ.ย.66)	-	-	18.33	19.00	20.75	24.08
2. ขายส่ง กทม. เกรดแปรรูปอาหาร													
ปี 2563	20.50	-	-	-	-	-	-	-	-	-	-	-	20.50
2564	-	-	-	-	-	-	-	-	-	-	-	-	-
2565	-	-	-	-	-	-	-	-	-	-	-	-	-
2566	-	-	-	-	-	-	(23 มิ.ย.66)	-	-	-	-	-	-
3. ขายส่ง กทม. เกรดผลิตอาหารสัตว์													
ปี 2563	18.50	-	-	-	-	-	-	-	-	-	-	-	18.50
2564	21.00	21.00	-	20.25	20.25	-	-	-	-	21.13	-	-	20.73
2565	-	-	20.56	21.00	-	-	-	-	-	-	26.75	26.75	23.77
2566	-	-	24.50	24.50	24.50	-	(23 มิ.ย.66)	-	-	-	-	-	24.50
4. ขายส่ง กทม. เกรดสกัดน้ำมัน													
ปี 2563	18.50	-	-	-	-	-	-	-	-	-	-	-	18.50
2564	19.75	19.75	-	19.62	19.62	-	-	-	-	19.88	-	-	19.71
2565	-	-	20.15	20.38	-	-	-	-	-	-	26.38	26.38	23.32
2566	-	-	23.50	23.50	23.50	-	(23 มิ.ย.66)	-	-	-	-	-	23.50
5. ซื้อขายล่วงหน้าตลาดชิคาโก (USD : ton , 1 ton = 36.743 Bushel)													
ปี 2563	337.05	325.40	319.30	309.96	309.30	318.61	328.90	332.10	366.79	387.54	419.55	443.62	349.84
2564	504.27	507.78	519.84	538.44	577.66	537.32	523.53	504.00	469.40	451.99	454.55	473.11	505.16
2565	514.41	583.66	617.16	618.10	616.17	620.96	569.65	576.79	536.68	507.51	529.81	541.71	569.38
2566	554.85	561.26	547.19	546.76	509.08	551.29	(22 มิ.ย.66)	-	-	-	-	-	545.07
6. ซื้อขายล่วงหน้าตลาดชิคาโก													
ปี 2563	10.31	10.25	10.30	10.17	9.98	9.99	10.40	10.42	11.56	12.18	12.86	13.42	10.99
2564	15.22	15.32	16.09	16.98	18.17	16.97	17.19	16.79	15.61	15.21	15.11	15.96	16.22
2565	17.19	19.18	20.62	20.99	21.32	21.78	20.83	20.77	19.95	19.35	19.40	18.94	20.03
2566	18.54	19.16	18.98	18.83	17.48	19.33	(22 มิ.ย.66)	-	-	-	-	-	18.72

ปลาป่น

ประจำสัปดาห์ที่ 3 ของเดือนมิถุนายน 2566 (19 - 23 มิ.ย.66)

ผลผลิต (ล้านตัน)	ปี 63	ปี 64	ปี 65	ปี 66	% Δ
- โลก (USDA คาดการณ์ พ.ค.66)	4.89	5.01	4.92	5.06	2.85
- ไทย (ผู้ผลิตปลาป่นไทย)	0.28	0.25	0.28	0.29	
สัดส่วนการผลิต: โปรตีน 60% ขึ้นไป ร้อยละ 30 โปรตีนต่ำกว่า 60% ร้อยละ 70					
แหล่งวัตถุดิบ : ปลาเป็ด (เรือ) 36% รังทูน่า/ซูริมิ 23% เศษเหลืออื่น 41%					
การใช้ (ล้านตัน)					
- โลก	5.42	5.69	5.55	5.58	0.54
- ไทย (กรมปศุสัตว์)	0.64	0.60	0.54	0.59	10.00
สต็อกโลก (ล้านตัน)	0.19	0.26	0.25	0.22	-12.00
มูลค่าผลผลิตไทย (ล้านบาท)	9,102	8,387	10,896	11,962	
นำเข้า-ส่งออก (ตัน)	(ม.ค.-เม.ย.66)				
- นำเข้า	53,474	73,904	48,045	19,002	
- ส่งออก	152,147	122,773	131,870	44,755	
ประเทศคู่ค้า (ปี 65)					
- นำเข้า	เมียนมาร์ 50% เวียดนาม 29% นอร์เวย์ 4% USA 4% จีน 3% ฟิลิปปินส์ 2% อินโดนีเซีย 2% เคนเนดีย์ 2% ฝรั่งเศส 1% อื่นๆ 1%				
- ส่งออก	จีน 73% ญี่ปุ่น 13% เวียดนาม 5% บังคลาเทศ 4% กัมพูชา 2% ออสเตรเลีย 1%				
เกาหลีใต้ 1% ไต้หวัน 1%					

1. การผลิต ปี 2566

- โลก ผลผลิตเพิ่มขึ้นร้อยละ 2.85 และความต้องการใช้เพิ่มขึ้นร้อยละ 0.54 ส่งผลให้สต็อกลดลงร้อยละ 12
- ไทย ผู้ผลิตปลาป่นไทย คาดการณ์ปริมาณผลผลิตใกล้เคียงเมื่อเทียบกับปีก่อน

2. นโยบายและมาตรการนำเข้า กำหนดคราวละ 3 ปี โดยปี 2564-2566 นำเข้าได้ไม่จำกัดปริมาณ ตามมติ คกก.นโยบายอาหาร (27 ส.ค.63) และ มติ ครม. (6 ต.ค.63) ดังนี้

2.1 AFTA / FTA ไทย-นิวซีแลนด์ ไทย-ออสเตรเลีย	ภาษี 0%	โปรตีน 60%
อาเซียน-จีน (เว้นเมียนมา) อาเซียน-ออสเตรเลีย-นิวซีแลนด์		ขึ้นไป และ
ไทย-ชิลี ไทย-ญี่ปุ่น ลิทธิพิเศษ(DFQF)		โปรตีนต่ำกว่า
2.2 AKFTA อาเซียน-เกาหลี	ภาษี 5%	60%
2.3 FTA อาเซียน-ฮ่องกง	โปรตีน 60% ขึ้นไป	ปี 64-65 ภาษี 10%
	โปรตีนต่ำกว่า 60%	ปี 64-65 ภาษี 7%
2.4 จากประเทศนอกความตกลง	โปรตีน 60% ขึ้นไป	ปี 66 ภาษี 8%
	โปรตีนต่ำกว่า 60%	ปี 66 ภาษี 5%

การนำเข้าปลาป่นโปรตีน 60% ↑ ไม่จำกัดปริมาณนำเข้า ส่วนโปรตีน 60% ↓ ต้องขออนุญาตนำเข้า

3. นโยบายส่งออก เป็นสินค้าที่กำหนดมาตรฐานและด่านส่งออก โดยต้องจดทะเบียนผู้ส่งออกสินค้ามาตรฐานกับกรมการค้าต่างประเทศ

สถานการณ์

ในประเทศ ราคาปลาเป็ดและปลาป่นปรับสูงขึ้นจากสัปดาห์ก่อนเล็กน้อย

ต่างประเทศ ราคาปลาป่นตลาดเปรูปรับขึ้นกว่าสัปดาห์ก่อน เนื่องจากเปรูปรับลดโควตาจับปลาขนาดเล็กส่งผลให้มีปริมาณลดลง

แนวโน้ม คาดว่าราคาปลาป่นในประเทศและต่างประเทศมีแนวโน้มอยู่ในระดับสูงจากผลกระทบด้านราคาพลังงานและความต้องการใช้อาหารสัตว์ที่ยังมีอย่างต่อเนื่อง

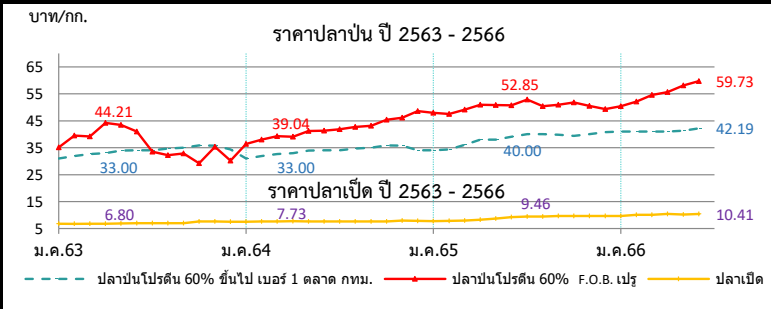

ราคา (บาท/กก.)	ม.ค.	ก.พ.	มี.ค.	เม.ย.	พ.ค.	มิ.ย.	ก.ค.	ส.ค.	ก.ย.	ต.ค.	พ.ย.	ธ.ค.	เฉลี่ย
1. ปลาเป็ด (สด) : โรงงานปลาป่นรับซื้อ													
ปี 2563	6.75	6.73	6.75	6.80	6.85	6.97	6.97	6.97	6.99	7.59	7.64	7.55	7.05
2564	7.54	7.58	7.69	7.73	7.67	7.63	7.63	7.63	7.63	7.68	7.98	7.81	7.68
2565	7.77	7.82	7.98	8.24	8.75	9.26	9.46	9.48	9.62	9.63	9.63	9.62	8.94
2566	9.62	10.05	10.12	10.43	10.23	10.41	(23 มิ.ย.66)						10.14
2. ปลาป่น โปรตีน 60% ขึ้นไป เบอร์ 1													
ปี 2563	30.14	31.00	31.00	31.33	32.00	32.00	32.84	33.00	33.00	33.00	32.79	31.95	32.00
2564	31.00	31.89	32.70	33.00	33.94	34.00	34.00	34.67	35.00	35.83	35.77	34.40	33.85
2565	34.00	34.42	36.13	38.00	38.00	39.10	40.00	40.00	39.86	39.44	40.00	40.84	38.32
2566	41.00	41.00	41.00	41.00	41.29	42.19	(23 มิ.ย.66)						41.25
3. ปลาป่น โปรตีน ต่ำกว่า 60% เบอร์ 1													
ปี 2563	27.14	28.00	28.00	28.33	29.00	29.00	29.84	30.00	30.00	30.00	29.79	28.95	29.00
2564	28.00	28.89	29.70	30.00	30.94	31.00	31.00	31.67	32.00	32.83	32.77	31.40	30.85
2565	31.00	31.42	33.13	35.00	35.00	36.10	37.00	37.00	36.86	36.44	37.00	37.84	35.32
2566	38.00	38.00	38.00	38.00	38.29	39.19	(23 มิ.ย.66)						38.25
4. ปลาป่น โปรตีน 60% ขึ้นไป เบอร์ 2													
ปี 2563	27.14	28.00	28.00	28.33	29.00	29.00	29.84	30.00	30.00	30.00	30.00	29.95	29.11
2564	29.00	29.89	30.70	31.00	31.94	32.00	32.00	32.67	33.00	33.83	33.77	32.40	31.85
2565	32.00	32.42	34.13	36.00	36.00	37.10	38.00	38.00	37.86	37.44	38.00	38.84	36.32
2566	39.00	39.00	39.00	39.00	39.29	40.19	(23 มิ.ย.66)						39.25
5. ปลาป่น โปรตีน 65% F.O.B. ตลาดเปรู (เหรียญสหรัฐ/ตัน)													
ปี 2563	1,242	1,360	1,437	1,460	1,460	1,415	1,148	1,111	1,130	1,209	1,248	1,278	1,292
2564	1,305	1,364	1,375	1,343	1,419	1,415	1,382	1,390	1,407	1,460	1,504	1,554	1,410
2565	1,555	1,566	1,593	1,624	1,592	1,564	1,569	1,515	1,481	1,470	1,494	1,525	1,546
2566	1,645	1,652	1,708	1,755	1,836	1,861	(23 มิ.ย.66)						1,743
6. ปลาป่น โปรตีน 60% F.O.B. ตลาดเปรู (คิดเป็นเงินบาท)													
ปี 2563	35.11	39.54	39.23	44.21	43.42	40.95	33.52	32.18	32.88	29.22	35.31	30.20	36.31
2564	36.35	37.98	39.28	39.04	41.21	41.27	41.81	42.72	43.14	45.35	46.16	48.39	41.89
2565	47.95	47.49	49.12	50.94	50.79	50.73	52.85	50.43	50.97	51.85	50.56	49.31	50.25
2566	50.43	52.08	54.61	55.68	58.10	59.73	(23 มิ.ย.66)						55.11

ที่มา : 1. สมาคมผู้ผลิตปลาป่นไทย 2-4. กรมการค้าภายใน, 5 - 6 <http://hammersmithtd.blogspot.com>

ข้าวสาลี

ประจำสัปดาห์ที่ 3 ของเดือนมิถุนายน 2566 (19 - 23 มิ.ย.66)

ผลผลิต (ล้านตัน)	ปี 63/64	ปี 64/65	ปี 65/66	ปี 66/67	+ - %
ที่มา : USDA โลก	773.25	780.25	788.50	800.19	1.48
- จีน	134.25	136.95	137.72	140.00	1.65
- EU	126.68	138.24	134.34	139.00	3.47
- อินเดีย	107.86	109.59	104.00	110.00	5.77
- รัสเซีย	85.35	75.16	92.00	81.50	-11.41
- สหรัฐ	49.75	44.80	44.90	45.16	0.57
แหล่งผลิตสำคัญ ที่มา : USDA					
จีน (18%) EU* (17%) อินเดีย (13%) รัสเซีย (12%) สหรัฐ (6%)					
*EU : ฝรั่งเศส (27%) เยอรมนี (17%) โปแลนด์ (9%) โรมาเนีย (7%) อิตาลี (5%)					
ความต้องการใช้ (ล้านตัน)	ปี 63/64	ปี 64/65	ปี 65/66	ปี 66/67	+ - %
ที่มา : USDA โลก	787.27	792.52	792.77	796.14	0.43
- จีน	155.00	148.00	148.00	149.00	0.68
- EU	104.75	108.25	107.50	109.50	1.86
- อินเดีย	102.22	109.88	108.72	107.60	-1.03
- รัสเซีย	42.50	42.75	42.25	41.00	-2.96
- สหรัฐ	30.41	29.61	29.94	30.26	1.09
สต็อกปลายปี (ล้านตัน)	ปี 63/64	ปี 64/65	ปี 65/66	ปี 66/67	+ - %
ที่มา : USDA โลก	283.21	270.93	266.66	270.71	1.52
- จีน	139.12	136.76	139.08	139.68	0.43
- สหรัฐ	23.00	19.01	16.28	15.12	-7.14
- รัสเซีย	11.38	11.09	17.64	12.94	-26.65
- อินเดีย	27.80	19.50	9.50	11.50	21.05
ประเทศผู้ส่งออกสำคัญ ปริมาณ 212.49 ล้านตัน					
ที่มา : USDA	รัสเซีย (21%) EU (17%) ออสเตรเลีย (14%) แคนาดา (12%) สหรัฐ (10%)				
ประเทศผู้นำเข้าสำคัญ ปริมาณ 212.49 ล้านตัน					
ที่มา : USDA	จีน (6%) อินโดนีเซีย (5%) อียิปต์ (5%) ตุรกี (5%) EU (4%)				
ไทยการนำเข้า	ปี 2562	ปี 2563	ปี 2564	ปี 2565	ปี 2566 (ณ.ค.ม.ย.)
ที่มา : ศุลกากร	อินเดีย -	-	0.002	0.207	-
ออสเตรเลีย	0.032	0.006	0.465	0.086	0.504
ยูเครน	0.962	0.540	0.342	0.010	0.07
รัสเซีย	-	0.305	-	-	-
อาร์เจนตินา	0.202	0.585	0.202	-	-
โรมาเนีย	0.229	0.142	0.126	-	-
อื่นๆ	0.000	-	-	0.001	0.06
รวม	1.702	1.848	1.263	0.304	0.630
ผู้นำเข้า 10 อันดับ (แจ้งคู่ค้า) ข้อมูลปี 2565					
1 เจริญโภคภัณฑ์ อาหาร จำกัด (มหาชน)			6 เอพีเอ็ม อะโกร จำกัด		
2 แพลมทองเกษตรภัณฑ์ จำกัด			7 เอส พี เอ็ม อาหารสัตว์ จำกัด		
3 คาร์กิลล์มีท์ส (ไทยแลนด์) จำกัด			8 สตีพีนามลิตภัณฑ์ จำกัด (มหาชน)		
4 อินทหัตถ์ ฟีด จำกัด			9 เบทาโกร จำกัด (มหาชน)		
5 หมอบัว ฟีด มิลล์ จำกัด			10 ไทย ฟู้ดส์ อาหารสัตว์ จำกัด		
ปริมาณสต็อกข้าวสาลี (ณ พ.ค. 66) อยู่ที่ 567,485.05 ตัน โดยผู้ประกอบการนำเข้าภายใต้ประกาศ กกร. ที่ 351,623.62 ตันโดยนำเข้าจากออสเตรเลีย และบราซิล เพื่อใช้เป็นวัตถุดิบอาหาร					
1. สถานการณ์ ปี 2566/67 (ณ มิ.ย.66)					
• โลก USDA คาดการณ์ผลผลิตปี 2565/66 เพิ่มขึ้นจากปีก่อน 1.48% ความต้องการใช้เพิ่มขึ้น 0.43% สต็อกปลายปีเพิ่มขึ้น 1.52%					
• จากการเพาะปลูกที่เพิ่มขึ้นในอินเดีย, รัสเซีย, สหภาพยุโรปและยูเครน ประกอบกับความต้องการส่งออกที่เพิ่มขึ้น โดยเฉพาะจีนมีความต้องการใช้ที่เพิ่มขึ้น อีกทั้งประเทศที่ได้รับผลกระทบจากภัยแล้งที่มีความต้องการมากขึ้น เช่นกัน					
2. มาตรการนำเข้าข้าวสาลี (กรม. 8 พ.ย. 59)					
• ต้องเป็นการนำเข้าเข้ามาเพื่อใช้ในการผลิตอาหารสัตว์ในกิจการของผู้ขออนุญาตเท่านั้น (ห้ามจำหน่าย กระจาย)					
• กำหนดสัดส่วนการนำเข้าข้าวสาลีต่อการรับซื้อข้าวโพดเลี้ยงสัตว์ในประเทศดังนี้					
- สำหรับผลิตอาหารสัตว์ 1:3					
- สำหรับผลิตอาหารสุนัขและแมว 1:2					
- สำหรับผลิตอาหารกึ่งยวกันโดยพิจารณาเป็นรายปี					
3. อัตราการนำเข้า					
• พก. พิกัดอัตราศุลกากร 2565 (ฉบับที่ 7) ที่ กก.ละ 2.75 บาท แต่ได้รับการยกเว้น ในปี 2550 ตามประกาศกระทรวงการคลัง เรื่อง การลดอัตราภาษีและยกเว้นอากรศุลกากร ตามมาตรา 12					
• ผูกพันภายใต้ WTO 27% อัตราตามสภาพ					
• ภายใต้ความตกลง FTA อาเซียน - จีน - อินเดีย - ญี่ปุ่น - เกาหลี - ออสเตรเลีย - นิวซีแลนด์ ยกเว้นอากร					
• ภายใต้ความตกลง FTA ไทย - ออสเตรเลีย - ชิลี - อินเดีย - ฮ่องกง - นิวซีแลนด์ - เปรู ยกเว้นอากร					
4. มาตรการกำกับดูแล					
1. ผู้นำเข้าเป็นเจ้าของกิจการผลิตอาหารสัตว์และได้รับการขึ้นทะเบียนไว้ตามกฎหมายว่าด้วยการควบคุมคุณภาพอาหารสัตว์ และเป็นผู้ที่อยู่ระหว่างถูกระงับการออกใบอนุญาตนำเข้าปฏิบัติตามพระราชบัญญัติควบคุมคุณภาพอาหารสัตว์ พ.ศ. 2558 /เป็นอาหารสัตว์ควบคุมเฉพาะที่ต้องขอใบอนุญาตนำเข้าจากกรมปศุสัตว์/ผู้ขออนุญาตยื่นขออนุญาตนำเข้าต่อกรมปศุสัตว์					
2. การควบคุมการขนย้าย ประกาศคณะกรรมการ กกร. ฉบับที่ 21 พ.ศ. 2565					
กำหนดให้สินค้าข้าวสาลีเป็นสินค้าควบคุมการขนย้าย ที่มีปริมาณครั้งละ 10,000 กก. ขึ้นไปเข้าหรือออกจากเข้ามารหรือออกจากท้องที่ 2 จังหวัด (1.กม. เขตคลองเตย 2. ชลบุรี อ.ศรีราชา เว้นแต่จะได้รับอนุญาตจากประธานคณะกรรมการส่วนจังหวัดว่าด้วยราคาสินค้าและบริการ (กจร.) หรือผู้ที่ประธาน กจร. มอบหมาย หรือพาณิชย์จังหวัด					
3. การแจ้งปริมาณการครอบครอง การนำเข้า สถานที่เก็บ การตรวจสอบสต็อก ตามประกาศคณะกรรมการ กกร. ฉบับที่ 22 พ.ศ. 2565					
5. อัตราการทดแทน ข้าวสาลี 1 กก. ทดแทนข้าวโพด ในสูตรอาหารสัตว์ได้ ดังนี้					
• โกล์ 0.89 - 0.92 กก.					
• สุกอร์ 0.81 - 0.92 กก.					
• โกล์ 0.89 - 0.92 กก.					
• สุกอร์ 0.81 - 0.92 กก.					

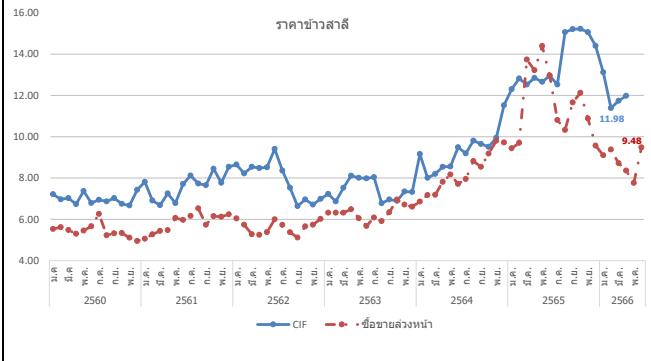

หมายเหตุ ราคา CIF เฉลี่ยรายปี = มูลค่านำเข้า/ปริมาณการนำเข้า

กองส่งเสริมการค้าสินค้าเกษตร 1 กรมการค้าภายใน กระทรวงพาณิชย์

ข้าวบาร์เลย์

ประจำสัปดาห์ที่ 3 ของเดือนมิถุนายน 2566 (19 - 23 มิ.ย.66)

ผลผลิต (ล้านตัน)	ปี 63/64	ปี 64/65	ปี 65/66	ปี 66/67	+ - %	
ที่มา : USDA						
โลก	161.47	145.40	151.99	147.98	-2.64	
- EU	54.23	52.05	51.79	52.60	1.57	
- รัสเซีย	20.63	17.51	21.50	19.50	-9.30	
- ออสเตรเลีย	14.65	14.34	14.10	10.00	-29.08	
- แคนาดา	10.74	6.98	9.99	9.80	-1.90	
- UK	8.12	6.96	6.18	5.90	-4.53	
ความต้องการใช้ (ล้านตัน)	ปี 63/64	ปี 64/65	ปี 65/66	ปี 66/67	+ - %	
ที่มา : USDA						
โลก	162.54	147.92	151.25	148.85	-1.59	
- EU	48.25	45.45	48.00	46.70	-2.71	
- รัสเซีย	14.40	14.30	16.40	15.30	-6.71	
- จีน	13.00	11.40	10.10	9.10	-9.90	
- ตุรกี	8.99	7.40	8.50	8.60	1.18	
- แคนาดา	7.75	5.40	6.60	6.90	4.55	
สต็อกปลายปี (ล้านตัน)	ปี 63/64	ปี 64/65	ปี 65/66	ปี 66/67	+ - %	
ที่มา : USDA						
โลก	20.82	18.30	19.04	18.17	-4.57	
- EU	5.01	5.27	5.26	5.36	1.90	
- ออสเตรเลีย	2.52	2.85	2.95	1.45	-50.88	
- ยูเครน	0.66	0.88	0.76	0.76	0.00	
- US	1.56	0.92	1.45	1.86	28.52	
ประเทศผู้ส่งออกสำคัญ (27.17 ล้านตัน)						
ที่มา : USDA						
ยุโรป (25.9%)	ออสเตรเลีย (20.9%)	รัสเซีย (17.7%)				
แคนาดา (10.9%)	อาร์เจนตินา (9.9%)	ยูเครน (8.6%)				
ประเทศผู้นำเข้าสำคัญ (27.17 ล้านตัน)						
ที่มา : USDA						
จีน (30%)	ซาอุดีอาระเบีย (16%)	อิหร่าน (8%)				
EU (7%)	ตุรกี (5%)					
					(หน่วย : ตัน)	
ไทยการนำเข้า	(หน่วย : ตัน)	ปี 2562	ปี 2563	ปี 2564	ปี 2565	ปี 2566 (ม.ค.-เม.ย.)
ที่มา : ศุลกากร						
ออสเตรเลีย	383,704	793,654	755,567	88,351	235,262	
UK	1	2	1	2	0.24	
จีน	-	-	1	1	-	
เนเธอร์แลนด์	-	47	-	-	705	
สหรัฐ	16	37	-	20	19	
ยูเครน	50	150	-	-	-	
อื่นๆ	0	0	1	104	50	
รวม	383,772	793,890	755,569	88,478	236,036	
ปริมาณสต็อกข้าวบาร์เลย์ (ณ พ.ศ. 66) อยู่ที่ 214,984.81 ตัน โดยผู้ประกอบการนำเข้าภายใต้ประกาศ ก.ร. ที่ 101,708.95 ตัน จากประเทศออสเตรเลีย เพื่อใช้เป็นวัตถุดิบอาหารสัตว์						

1. สถานการณ์ ปี 2566/67 ณ เม.ย. 66

- โลก USDA คาดการณ์ผลผลิตปี 2566/67 ลดลงจากปีก่อน 2.64% **ความต้องการใช้**ลดลง 1.59% **สต็อกปลายปี**ลดลง 4.57%
- สถานการณ์สงครามยูเครน-รัสเซีย ส่งผลกระทบต่อต้นทุนการผลิต ค้ารางวัล และการประกันภัย เกษตรกรหันมาปลูกข้าวบาร์เลย์ปรับตัวเพิ่มขึ้น 41 %

2. อัตราการนำเข้า

- พ.ร.ก. พักอัตราศุลกากร 2565 (ฉบับที่ 7) ที่ กก.ละ 2.75 บาท
- ผูกพันภายใต้ WTO 27% ตามอัตราสภาพ
- ภายใต้ความตกลง FTA อาเซียน - จีน - อินเดีย - ญี่ปุ่น -เกาหลี -ออสเตรเลีย -นิวซีแลนด์ **ยกเว้นอากร**
- ภายใต้ความตกลง FTA ไทย - ออสเตรเลีย - ชิลี - อินเดีย - ฮ่องกง - นิวซีแลนด์ -เปรู **ยกเว้นอากร**

3. มาตรการกำกับดูแล

- ผู้นำเข้าเป็นเจ้าของกิจการผลิตอาหารสัตว์และได้รับการขึ้นทะเบียนไว้ตามกฎหมายว่าด้วยการควบคุมคุณภาพอาหารสัตว์และไม่เป็นผู้ที่อยู่ระหว่างถูกระงับการออกใบอนุญาตนำเข้า/ปฏิบัติตามพระราชบัญญัติควบคุมคุณภาพอาหารสัตว์ พ.ศ. 2558 /เป็นอาหารสัตว์ควบคุมเฉพาะที่ต้องขอใบอนุญาตนำเข้าจากกรมปศุสัตว์/ผู้ขออนุญาตยื่นขออนุญาตนำเข้าต่อกรมปศุสัตว์
- การควบคุมการขนย้าย (ประกาศ ก.ร. ฉบับที่ 23 พ.ศ. 2565) กำหนดให้ห้ามขนย้ายข้าวบาร์เลย์ ที่มีปริมาณครั้งละ 10,000 กก. ขึ้นไป เข้ามาหรือออกจากท้องที่ 2 จังหวัด (1.กทม. เขตคลองเตย 2.ชลบุรี อ.ศรีราชา) เว้นแต่จะได้รับอนุญาตจากประธานคณะกรรมการส่วนจังหวัดว่าด้วยราคาสินค้าและบริการ (กจร.) หรือผู้ที่ประธาน กจร มอบหมายหรือพาณิชย์จังหวัด
- การแจ้งปริมาณการครอบครอง การนำเข้า สถานที่เก็บ สถานที่ตรวจสอบสต็อก ตามประกาศคณะกรรมการ ก.ร. ฉบับที่ 19 พ.ศ. 2564

4. อัตราการทดแทน ข้าวบาร์เลย์ 1 กก. ทดแทนข้าวโพด ในสูตรอาหารสัตว์ได้ ดังนี้

- โก๋ 0.93 - 1.03 กก.
- สุกร 0.78 - 0.97 กก.

ผู้นำเข้า 8 อันดับ (แจ้งปศุสัตว์) ข้อมูลปี 2565

- บมจ. กรุงเทพโปรดิ๊ว 6 บจก.โรซ์ ศรีเอช (ไทยแลนด์)
- บจก.เอบี ฟู้ด แอนด์ เบฟเวอเรจส์ (ประเทศไทย) 7 บจก.เจ็นทรัล ฟู้ด รีเทล
- บจก.ส.วิริยะ อินเตอร์เทรด 8 บจก.แคปแม็กซ์ เทคดิงส์
- บจก.ปทุมธานี บีวีเวอรี่
- บจก.ยู.เล็ก 2560

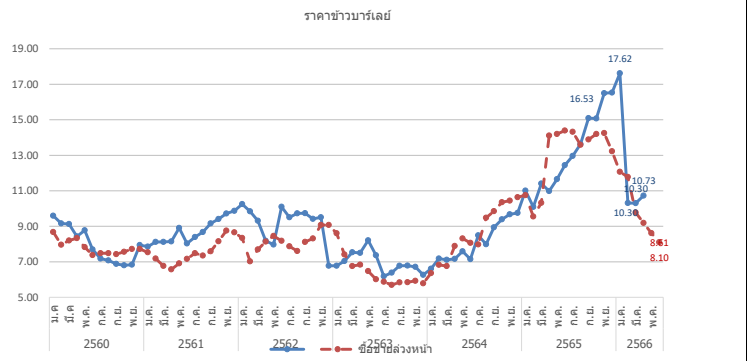

ปี	ม.ค.	ก.พ.	มี.ค.	เม.ย.	พ.ค.	มิ.ย.	ก.ค.	ส.ค.	ก.ย.	ต.ค.	พ.ย.	ธ.ค.	รวม/เฉลี่ย
ราคา CIF (บาท/กก.) ที่มา : กรมศุลกากร													
ปี 2560	9.60	9.17	9.13	8.43	8.77	7.69	7.18	7.08	6.89	6.80	6.84	7.94	7.89
ปี 2561	7.85	8.12	8.12	8.15	8.90	8.03	8.40	8.67	9.16	9.41	9.72	9.87	8.88
ปี 2562	10.25	9.84	9.31	8.18	7.97	10.10	9.51	9.73	9.74	9.42	9.51	6.78	7.51
ปี 2563	6.78	7.04	7.53	7.50	8.21	7.37	6.19	6.38	6.78	6.78	6.72	6.26	6.79
ปี 2564	6.61	7.18	7.11	7.16	7.59	7.15	8.49	7.98	8.94	9.39	9.67	9.75	7.39
ปี 2565	11.01	10.09	11.41	10.98	11.65	12.44	12.96	13.63	15.09	15.07	16.50	16.53	10.79
ปี 2566	17.62	10.31	10.30	10.73									11.07
ราคาซื้อขายล่วงหน้า (บาท/กก.) ที่มา : NCDEX (National Commodity & Derivatives Exchange)													
ปี 2560	8.67	7.96	8.20	8.33	7.82	7.38	7.48	7.48	7.43	7.56	7.72	7.72	7.81
ปี 2561	7.54	7.18	6.76	6.57	6.91	7.16	7.49	7.35	7.59	8.16	8.75	8.66	7.51
ปี 2562	8.34	7.03	7.69	8.14	8.46	8.18	7.87	7.61	8.12	8.31	9.07	9.07	8.16
ปี 2563	8.60	7.41	6.75	6.84	6.48	6.01	5.87	5.70	5.84	5.85	5.93	5.79	6.42
ปี 2564	6.36	6.83	6.76	7.89	8.32	8.07	8.34	9.48	9.85	10.35	10.44	10.63	8.61
ปี 2565	10.22	8.70	9.62	14.14	14.19	14.20	14.35	13.85	13.90	14.23	14.25	13.23	12.91
ปี 2566	12.07	11.78	9.77	9.19	8.61	8.10							9.92

หมายเหตุ ราคา CIF เฉลี่ยรายปี = มูลค่านำเข้าปริมาณการนำเข้า กองส่งเสริมการค้าสินค้าเกษตร กรมการค้าภายใน กระทรวงพาณิชย์

กากดีดีจีเอส

ประจำสัปดาห์ที่ 3 ของเดือนมิถุนายน 2566 (19 - 23 มิ.ย.66)

ที่มา : FAO	หน่วย : ล้านตัน	ปี 63	ปี 64	ปี 65	ปี 66	+ - %
ผลผลิต		53.59	58.12	59.88	59.06	-1.37
- สหรัฐ		41.44	44.62	46.28	45.48	-1.73
- จีน		5.63	6.22	6.10	6.01	-1.48
- ยุโรป		3.30	3.84	3.79	3.73	-1.58
- แคนาดา		1.53	1.58	1.61	1.63	1.24
- ไทย		0.67	0.67	0.74	0.76	2.70
ความต้องการใช้		53.29	58.32	59.88	59.06	-1.37
- สหรัฐ		30.75	34.22	35.73	34.82	-2.55
- จีน		5.79	6.38	6.27	6.17	-1.59
- ยุโรป		3.43	4.02	3.98	4.01	0.75
- แม็กซิโก		1.99	1.96	1.97	2.00	1.52
- แคนาดา		1.75	1.79	1.82	1.82	0.00
นำเข้า		11.88	12.03	11.97	12.13	1.34
ส่งออก		12.17	11.82	11.97	12.13	1.34
ประเทศผู้ส่งออกสำคัญ สหรัฐ (90.06%) แคนาดา (2.82%) ยุโรป (2.62%) รัสเซีย (0.84%) อังกฤษ (0.60%)						
ประเทศผู้นำเข้าสำคัญ แม็กซิโก (16.49%) เวียดนาม (10.02%) เกาหลีใต้ (9.92%) ตุรกี (9.14%) อินโดนีเซีย (7.38%)						
ราคาผู้ผลิตกากดีดีจีเอสสำคัญของโลก		ปี 2563	ปี 2564	ปี 2565	ปี 2566	+ - %
- US		6.63	6.05	5.72	5.96	4.20
- จีน		5.22	7.62	6.72	5.65	-15.92
- ยุโรป		10.06	9.40	9.28	8.75	-5.71
- แคนาดา		6.63	6.03	6.17	5.50	-10.86
- ไทย		5.54	7.46	6.28	6.02	-4.14
ไทย		(หน่วย : ตัน)				
การนำเข้า		ปี 2562	ปี 2563	ปี 2564	ปี 2565	ปี 2566 (ม.ค.-มิ.ย.)
ที่มา : ศุลกากร	อเมริกา	564,881.00	609,087.00	367,146.00	151,684.00	59,117
	ลาว	19,784.00	20,111.00	10,442.00	13,534.00	4,095
	อื่นๆ	0.04	0.02	0.02	14.00	4,660.46
	รวม	584,664.00	629,591.00	377,694.00	165,232.00	67,872.46
ผู้นำเข้า 10 อันดับ						
ที่มา : ศุลกากร	1 บจก. กรุงเทพโปรดิ๊วส				6 บจก. อาหารสัตว์ไทยสวนหลวง	
	2 บจก. ไทย ฟู้ดส์ อาหารสัตว์				7 บจก. เอสพีที ฟีดซัพพลาย	
	3 บจก. ส.ไทยเจริญพรพาณิชย์				8 บจก. เอ.เอ็น.พี อกริเทรด	
	4 บจก. เฟดมาร์ท				9 บจก. โพรโต อินเดอร์	
	5 บจก. โพรเกรส (59) อิมพอร์ต เอ็กซ์พอร์ต				10 บจก. ซันฟีด	
สถานการณ์รายสัปดาห์ (U.S. Grains Council)						
F.O.B. กากดีดีจีเอส ราคาสัปดาห์นี้อยู่ที่ 279.70 เหรียญสหรัฐ/ตัน (9.77 บาท/กก.) ปรับตัวสูงขึ้นจากสัปดาห์ก่อน						
เนื่องจากท่ามกลางการขึ้นลงของสินค้า อีกทั้งความกังวลเกี่ยวกับผลกระทบของภัยแล้งแถบมิดเวสต์						
ปริมาณสต็อกคงเหลือ (ณ พ.ค. 66) อยู่ที่ 37,975.61 ตัน โดยผู้ประกอบการนำเข้าภายใต้ประกาศ กกร. ที่ 48,751.48 ตัน จากประเทศสหรัฐอเมริกา เพื่อใช้เป็นวัตถุดิบอาหารสัตว์						

- กาก DGGS คือ Distillers Dried Grains With Solubles** ผลิตภัณฑ์ที่เหลือจากการผลิตเอทิลแอลกอฮอล์ด้วยข้าวโพด โดยการกลั่นแยกเอทิลแอลกอฮอล์ออกไปแล้วนำกากที่เหลือไปทำให้แห้ง
 - มีลักษณะเป็นผงขบสีเหลืองทอง มีกลิ่นหอม ของแอลกอฮอล์และน้ำตาลไซรัป
 - นำมาใช้ผลิตอาหารสัตว์ (ทั้งผงแห้งและอัดเม็ด) โดยเฉพาะอาหารวัวเนื้อ/วัวนม/สุกร/ไก่
 - ทดแทนได้ทั้งแหล่งพลังงานและโปรตีน โดยมีโปรตีน 26-28% (ระดับโปรตีนข้าวโพด 8%) ระดับโปรตีนกากหัวเหลือง (44%)
 - อาหารวัวเนื้อ/วัวนม/สุกร/ไก่
- สถานการณ์ ปี 2566** (ที่มา : FAO) ณ ก.พ. 66
 - FAO คาดการณ์ผลผลิตปี 2566 ลดลงจากปีก่อน 1.37% ความต้องการใช้ลดลง 1.37%
 - คาดว่าการฟื้นตัวของอุตสาหกรรมเพาะเลี้ยงสัตว์น้ำจะเพิ่มความต้องการใช้ DGGS อย่างไรก็ตามความต้องการใช้ยังขึ้นอยู่กับอุตสาหกรรมเอทานอล แอลกอฮอล์ เป็นต้น
- อัตรารอการนำเข้า**
 - พรก. พักอัตราราคาศุลกากร 2565 (ฉบับที่ 7) ที่ กก.ละ 10 บาท
 - ผู้กักกันภายใต้ WTO 9% ตามอัตราราคา
 - ภายใต้ความตกลง FTA อาเซียน - จีน - อินเดีย - ญี่ปุ่น - เกาหลี - ออสเตรเลีย - นิวซีแลนด์ (ยกเว้นอาหาร)
 - ภายใต้ความตกลง FTA ไทย - ออสเตรเลีย - ชิลี - ญี่ปุ่น - นิวซีแลนด์ -เปรู (ยกเว้นอาหาร)
- ระเบียบวิธีปฏิบัติในการนำเข้า**
 - ผู้นำเข้าเป็นเจ้าของกิจการผลิตอาหารสัตว์และได้รับการขึ้นทะเบียนไว้ตามกฎหมายว่าด้วยการควบคุมคุณภาพอาหารสัตว์ และไม่เป็นผู้ที่อยู่ระหว่างถูกระงับการออกใบอนุญาตนำเข้า/ปฏิบัติตามพระราชบัญญัติควบคุมคุณภาพอาหารสัตว์ พ.ศ. 2558 / เป็นอาหารสัตว์ควบคุมเฉพาะที่ต้องขอใบอนุญาตนำเข้าจากกรมปศุสัตว์/ ผู้ขออนุญาตยื่นขออนุญาตนำเข้าต่อกรมปศุสัตว์
 - การแจ้งปริมาณการครอบครอง การนำเข้า สถานพื้นที่เก็บ การตรวจสอบสต็อก ตามประกาศ กกร. เมื่อ 1 ก.ค.65 ฉบับที่ 16 พ.ศ. 65

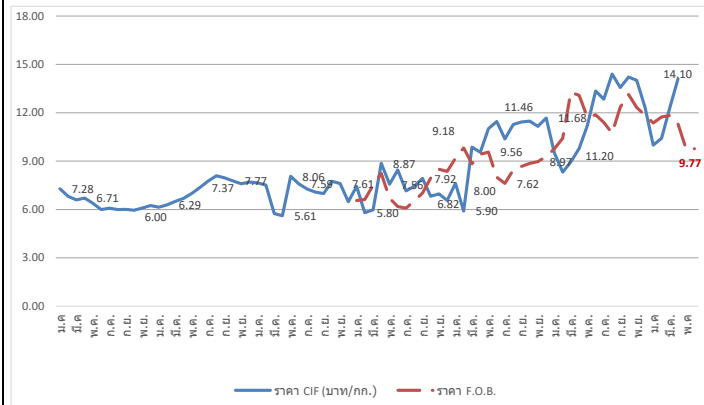

ปี	ม.ค.	ก.พ.	มี.ค.	เม.ย.	พ.ค.	มิ.ย.	ก.ค.	ส.ค.	ก.ย.	ต.ค.	พ.ย.	ธ.ค.	รวมเฉลี่ย
ราคา CIF (บาท/กก.) ที่มา : กรมศุลกากร													
ปี 2560	7.28	6.81	6.59	6.71	6.38	5.99	6.08	5.99	6.00	5.95	6.08	6.24	6.37
ปี 2561	6.14	6.29	6.50	6.69	6.99	7.37	7.77	8.10	7.95	7.77	7.60	7.70	7.26
ปี 2562	7.65	7.52	5.75	5.61	8.06	7.59	7.26	7.08	6.99	7.75	7.61	6.48	7.42
ปี 2563	7.43	5.80	5.98	8.87	7.56	8.45	7.15	7.44	7.92	6.82	6.96	6.56	7.76
ปี 2564	7.61	5.90	9.87	9.55	11.01	11.46	10.37	11.27	11.43	11.48	11.16	11.68	10.45
ปี 2565	9.51	8.32	8.95	9.79	11.20	13.35	12.84	14.40	13.57	14.22	14.01	12.33	12.54
ปี 2566	9.99	10.42	12.29	14.10									10.22
ราคา F.O.B. (บาท/กก.) ที่มา U.S. Grains Council													
ปี 2563	6.55	6.62	7.50	8.24	6.70	6.18	6.08	6.53	7.02	7.95	8.49	8.36	7.19
ปี 2564	9.18	9.82	8.84	9.42	9.56	8.00	7.62	8.45	8.67	8.86	8.97	9.28	8.89
ปี 2565	9.77	10.42	13.27	13.08	11.73	11.87	11.40	10.74	12.35	13.13	12.33	11.84	11.83
ปี 2566	11.37	11.74	11.83	11.30	9.74	9.77							10.96

หมายเหตุ ราคา CIF เฉลี่ยรายปี = มูลค่านำเข้า/ปริมาณการนำเข้า

กองส่งเสริมการค้าสินค้าเกษตร 1 กรมการค้าภายใน กระทรวงพาณิชย์

มะพร้าวผลแก่

ประจำสัปดาห์ที่ 3 ของเดือนมิถุนายน 2566 (19 - 23 มิถุนายน 2566)

		(คาดการณ์ พ.ศ.66)				
ผลผลิต : ล้านตัน		ปี 63	ปี 64	ปี 65	ปี 66	%Δ
โลก	พืชน้ำมัน (USDA)	608.41	610.63	627.44	671.23	↑ 6.98
	เนื้อมะพร้าวแห้ง	5.78	6.07	6.03	6.05	↑ 0.33
	น้ำมันมะพร้าว	3.58	3.73	3.70	3.76	↑ 1.62
ไทย	มะพร้าวผลแก่ (สศก.)	0.87	0.91	0.95	0.97	↑ 2.11
การใช้ใน พท. (สศก.) (ล้านตัน)		1.27	1.15	1.15	1.19	↑ 3.48
สัดส่วนการใช้ : บริโภคโดยตรง 35 % / อุตสาหกรรม กะทิสำเร็จรูป 60 % / สกัดน้ำมัน 5%						
มูลค่าผลผลิต (ล้านบาท)		13,027	8,063	7,186	6,991	(ม.ค.- มิ.ย.66)
นำเข้า : ตัน	ผล	356,934	196,332	142,274	35,819	
	เนื้อแห้ง	134.08	-	18.00	-	
	น้ำมันทั้งหมด	12,097	9,149	1,267	534	
	กะทิ	61,453	56,983	44,831	12,739	
ส่งออก : ตัน	ผล	100,289	137,641	149,949	73,623	
	เนื้อแห้ง	43,018	4,729	2,518	459.00	
	น้ำมันทั้งหมด	2,120	1,869	429	146	
	กะทิ	250,769	239,163	208,900	61,590	
ช่วงออกสู่ตลาด	ออกตลอดปี	ออกมาก : เม.ย. - ก.ค.				
แหล่งผลิตสำคัญ	ประจวบฯ 44.81%, ชุมพร 13.44%, สุราษฎร์ฯ 7.93%, นครศรีฯ 7.52%					
จำนวนครัวเรือน (ครัวเรือน)		163,104	168,528	168,528		
เนื้อที่ให้ผล : ไร่		0.777	0.802	0.821	0.839	↑ 2.14
ผลผลิตต่อไร่ : กก.		795	813	822	822	

1. สถานการณ์ ปี 2566 กษ.คาดการณ์ผลผลิตเพิ่มขึ้นเนื่องจากสภาพอากาศเอื้ออำนวย โรคและแมลงระบาดลดลง ประกอบกับมะพร้าวที่ปลูกในพื้นที่ว่างเปล่าปี 61 เริ่มให้ผลผลิตมากขึ้น

2. การจัดระบบการนำเข้า ปี 2566 - 2568 (มติ กกท.พืชน้ำมันฯ 22 ก.ย.65, 23 ก.พ.66 และมติ ครม. 29 พ.ย.65)

	ในโควตา		นอกโควตา	
	ปริมาณ (ตัน)	ภาษี	ภาษี	ภาษี
มะพร้าวผล	2,317	20%		54%
เนื้อฝอย	110	20%		54%
น้ำมัน	401	20%		52%
เนื้อแห้ง	1,157	20%		36%

การบริหารการนำเข้า ปี 2566 - 2568

1) ผู้นำเข้าในโควตาต้องเป็นโรงงานที่ใช้เป็นวัตถุดิบในกิจการของตนเองและยังดำเนินการอยู่

2) กำหนดช่วงเวลานำเข้ามะพร้าวผล: ม.ค.-ก.พ.,ก.ย.-ธ.ค. และเนื้อแห้ง ม.ค.-พ.ค.,พ.ย.-ธ.ค. ส่วนเนื้อฝอย และน้ำมัน นำเข้าได้ตลอดทั้งปี

- AFTA ภาษีมะพร้าวผล/เนื้อฝอย/น้ำมัน 0% และเนื้อแห้ง 5% ไม่จำกัดปริมาณ

ช่วงเวลานำเข้าผล คือ ม.ค.-ก.พ.,ก.ย.-ธ.ค. ส่วนเนื้อฝอย เนื้อแห้ง น้ำมัน ม.ค.-พ.ค.,พ.ย.-ธ.ค.

- ผู้ประกอบการยื่นตีชเชลการนำเข้ามะพร้าวภายใต้กรอบ AFTA ปี 2566 ช่วง 1 (ม.ค.-ก.พ.)
- ขอความร่วมมือผู้ประกอบการชเชลการนำเข้าภายใต้ WTO นอกโควตา

3. มาตรการปกป้องพิเศษ ภายใต้ WTO และ AFTA (Trigger volume ปี 2565 :305,336 ตัน) เมื่อนำเข้าถึง WTO นอกโควตา ปรับภาษี 54% เป็น 72% และ AFTA ปรับภาษี 0% เป็น 72%

4. กำหนดค่านำเข้า 2 ตัน : ทำเรื่องกรุงเทพฯ และท่าเรือแหลมฉบัง

5. มาตรการภายในประเทศ :

- การควบคุมการขนย้าย มะพร้าวผลและผลิตภัณฑ์ ที่นำเข้ามาจากต่างประเทศเข้าและออกจากพื้นที่ 8 จังหวัด 16 อำเภอ ได้แก่ กทม. ชลบุรี สงขลา สตูล สุราษฎร์ธานี นครราชสีมา ชุมพรและปัตตานี ดังนี้

1) มะพร้าวผลแก่ ครั้งละตั้งแต่ 7,000 กก.ขึ้นไป 2) เนื้อมะพร้าวขาว ครั้งละตั้งแต่ 2,500 กก.ขึ้นไป 3) มะพร้าวเนื้อแห้ง ครั้งละตั้งแต่ 1,500 กก. ขึ้นไป ผลการดำเนินการ

ปี 65 ผล: 144,815 ตัน เนื้อฝอย: 8,417 ตัน เนื้อแห้ง: 440 ตัน และเนื้อขาว: 59 ตัน

ปี 66 (ม.ค.-มิ.ย.) ผล: 36,821 ตัน เนื้อฝอย: 78 ตัน เนื้อแห้ง: 628 ตัน และเนื้อขาว: 301 ตัน

- ขอความร่วมมือโรงงานชเชลและรับซื้อมะพร้าวผลในประเทศ
- ขอความร่วมมือ สฟง. เข้มงวดการอนุญาตและตรวจสอบการขนย้ายมะพร้าวว่า การจ้างกะเทาะนอกโรงงาน และการปิดป้ายแสดงราคารับซื้อ (กรร.) ผลการตรวจสอบการจ้างกะเทาะ(พ.ศ.66): ขนย้าย 5,449 ตัน ไป 4 จังหวัด (ประจวบคีรีขันธ์ สมุทรสงคราม ราชบุรี เพชรบุรี) มีเนื้อขาวส่งกลับ 1,761 ตัน สอดคล้องกับอัตราแปรสภาพเฉลี่ย 3.00 - 3.30

นำเข้า (ปี 65)	ผล: อินโดฯ (67%) เวียดนาม (33%) / ฝอย: เวียดนาม (45%) อินโดฯ (27%) / น้ำมัน (รวม): อินโดนีเซีย (87%) กะทิ: เวียดนาม (93%) อินโด (5%)
ส่งออก (ปี 65)	ผล: จีน (92%) / ฝอย: สหรัฐฯ (43%) ปากีสถาน (20%) / เนื้อแห้ง: จีน (95%) / น้ำมัน (รวม): เยอรมัน (30%) อังกฤษ (15%) กะทิ: สหรัฐฯ (83%) แคนาดา (19%)

สถานการณ์ปัจจุบัน

ผลผลิตออกสู่ตลาดมาก ขณะที่ภาวะการค้าชะลอตัวเนื่องจากโรงงานมีสต็อกมะพร้าวผล และผลิตภัณฑ์จำนวนมาก ราคาเฉลี่ยทั้งประเทศปรับตัวลดลงต่อเนื่อง เหลือ 8.77 บาท/ผล และราคาในแหล่งผลิตสำคัญปรับตัวลดลง ดังนี้ ประจวบคีรีขันธ์: 7-9 บาท/ผล สุราษฎร์ธานี: 7-8 บาท/ผล ยกเว้นชุมพรและนครศรีธรรมราช ยังทรงตัวอยู่ที่ 7-8 บาท/ผล และ 5-7 บาท/ผล ตามลำดับ

แนวโน้ม

- ราคามีแนวโน้มอ่อนตัวลงต่อเนื่องตามปริมาณผลผลิตที่ออกกระจุกตัวในช่วง เม.ย.-ก.ค.66 และภาวะการส่งออกผลิตภัณฑ์ยังชะลอตัวต่อเนื่อง
- ผลผลิต ก.ค.66 จะออกสู่ตลาด 92,764 ตัน ลดลงจาก มิ.ย.66 (113,790 ตัน) 18.48%

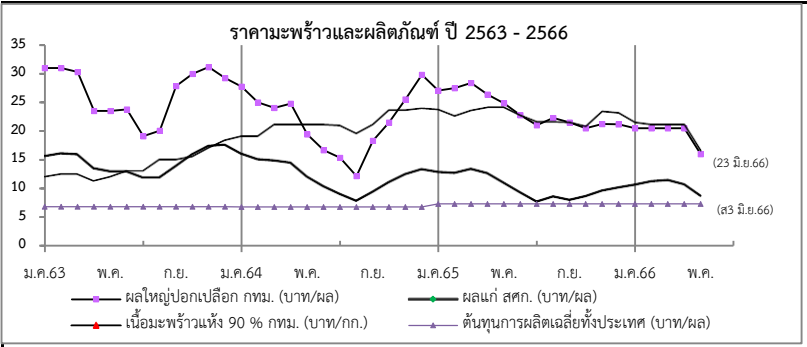

ราคาเกษตรกรขายได้	ปี	ม.ค.	ก.พ.	มี.ค.	เม.ย.	พ.ค.	มิ.ย.	ก.ค.	ส.ค.	ก.ย.	ต.ค.	พ.ย.	ธ.ค.	เฉลี่ย
มะพร้าวผลแก่ใหญ่ (สศก.)	2563	15.54	16.06	15.88	13.51	12.97	12.98	11.92	11.91	13.85	15.89	17.29	17.52	14.36
	2564	16.56	15.03	14.82	14.43	12.08	10.40	9.09	7.93	9.43	11.12	12.47	13.35	12.37
(บาท/ผล)	2565	12.87	12.67	13.37	12.63	11.00	9.33	7.77	8.64	8.08	8.71	9.64	10.19	10.59
	2566	10.65	11.24	11.46	10.75	10.09	8.77	(ส3 มิ.ย.66)						10.49
ราคาตลาด กทม. ขายส่ง														
มะพร้าวผล (ปอก)	2563	31.00	31.00	30.32	23.52	23.50	23.81	19.11	20.08	27.90	30.00	31.18	29.26	26.72
ทับสะแก ผลใหญ่ (บาท/ผล)	2564	27.77	25.00	24.04	24.79	19.44	16.69	15.35	12.14	18.31	21.31	25.55	29.85	21.69
	2565	27.10	27.50	28.41	26.41	24.83	22.38	21.00	22.30	21.50	20.50	21.24	21.18	23.70
	2566	20.50	20.50	20.50	20.50	19.30	15-17	(23 มิ.ย.66)						19.55
เนื้อแห้ง 90%														
(หน้าโรงงาน) (บาท/กก.)	2563	12.02	12.50	12.50	11.00	12.00	13.00	13.00	15.00	15.00	15.50	17.00	18.33	13.90
	2564	19.00	19.00	21.00	21.00	21.00	21.00	20.85	19.50	21.02	23.50	23.50	23.83	21.18
	2565	23.63	22.50	23.46	24.00	24.00	22.64	21.50	21.50	21.41	20.72	23.29	22.00	22.55
	2566	21.38	21.00	21.00	21.00	19.83	16-17	(23 มิ.ย.66)						20.12
เนื้อมะพร้าวขาว (หน้าโรงงาน) (บาท/กก.)	2563	39.00	39.00	39.00	37.76	38.00	38.14	34.16	35.20	39.15	40.00	40.47	40.19	38.34
	2564	39.80	39.00	38.04	38.00	37.81	31.69	27.68	23.10	27.00	31.94	36.23	40.58	34.24
	2565	39.38	39.00	39.61	37.82	34.39	28.93	22.69	22.43	21.95	21.00	23.74	24.00	29.58
	2566	25.36	28.55	29.50	29.50	28.50	22-23	(23 มิ.ย.66)						27.32

สับปะรด

ประจำสัปดาห์ที่ 3 เดือนมิถุนายน 2566 (วันที่ 19 - 23 มิ.ย.66)

ผลผลิต	2563	2564	2565	2566	± %Δ
โลก (ล้านตัน)	28.05	28.50	n/a		
ไทย (ล้านตัน)	1.681	1.750	1.735	1.652	-4.78
ช่วงผลผลิตออกมาก	รุ่นที่ 1 พ.ค. - มิ.ย. และ รุ่นที่ 2 พ.ย.				
แหล่งผลิตสำคัญ	ประจวบคีรีขันธ์ ราชบุรี ระยอง ชลบุรี และเพชรบุรี				
พื้นที่เก็บเกี่ยว (ไร่)	449,777	459,394	450,600	430,958	-4.36
ผลผลิตเฉลี่ย (กก./ไร่)	3,737	3,811	3,865	3,831	-0.88
การใช้			(พยากรณ์)	(พยากรณ์)	
-บริโภคสด (ล้านตัน)	0.203	0.232	0.403	0.365	-9.43
-แปรรูปกระป๋อง+น้ำ (ล้านตันสด)	1.478	1.518	1.332	1.287	-3.38
ส่งออก (กรมศุลกา)			(ม.ค.-เม.ย.)		
- ปริมาณ (ล้านตัน)	0.361	0.457	0.513	0.141	12.25
- มูลค่า (ล้านบาท)	15,174	19,959	23,909	5,714	19.79
ประเทศคู่ค้า ปี 2565 (ม.ค.-ธ.ค.)					
สับปะรดกระป๋อง	สหรัฐฯ 34% รัสเซีย 8% เยอรมนี 7% UAE 7%				
น้ำสับปะรดเข้มข้น	เนเธอร์แลนด์ 36% สหรัฐฯ 18% สเปน 8% อิหร่าน 7%				
สับปะรดกวน	สหรัฐฯ 33% รัสเซีย 9% จีน 8% UAE 6%				
สับปะรดสด	มาเลเซีย 73% จีน 24% เมียนมาร์ 1% สิงคโปร์ 1%				
อื่นๆ - อบแห้ง	UAE 18% อินเดีย 17% สหรัฐอเมริกา 15% จีน 13%				
- แช่แข็ง	จีน 70% ญี่ปุ่น 10% สหรัฐฯ 9% เกาหลีใต้ 5%				
ประเทศคู่แข่ง	ฟิลิปปินส์ อินโดนีเซีย คอสตาริกา บราซิล				
อัตราแปรสภาพ	สับปะรดกระป๋อง : สับปะรดสด = 1 : 3.3				
	น้ำสับปะรด : สับปะรดสด = 1 : 4				
	สับปะรดแห้ง/กวน : สับปะรดสด = 1 : 5				
	สับปะรดแช่แข็ง : สับปะรดสด = 1 : 2.5				

1. สถานการณ์โลก
 คาดว่าปี 2565 ผลผลิตประมาณ 28.99 ล้านตัน เพิ่มขึ้นจากปี 2564 ร้อยละ 1 เนื่องจากสภาพอากาศเอื้ออำนวยทำให้ผลผลิตในภาพรวมปรับเพิ่มขึ้น ประเทศผู้ผลิตสำคัญ ได้แก่ ฟิลิปปินส์ คอสตาริกา จีน บราซิล อินโดนีเซีย และไทย ซึ่งมีสัดส่วนการผลิตคิดเป็นร้อยละ 52 ของผลผลิตทั่วโลก โดยในปี 2565 ไทยมีสัดส่วนของมูลค่าการส่งออกสับปะรดกระป๋องมากที่สุด อยู่ที่ 460.51 ล้านบาท (0.41 ล้านตัน) รองลงมาได้แก่ ฟิลิปปินส์ และอินโดนีเซีย และประเทศที่มีการนำเข้ามากที่สุด คือ สหรัฐฯ เยอรมนี และสเปน ตามลำดับ

2. สถานการณ์การผลิตและตลาดของไทย
การผลิต ปี 2566 สศก. พยากรณ์เนื้อที่เก็บเกี่ยวทั่วประเทศลดลง เนื่องจากเกษตรกรลดพื้นที่ปลูกจากปัญหาต้นทุน (ปุ๋ย ยา) ที่ปรับตัวสูงขึ้น และบางพื้นที่มีการปรับเปลี่ยนไปปลูกพืชชนิดอื่นที่ราคาดีกว่า เช่น มันสำปะหลัง ทูเรียน มะพร้าว
การตลาด/การใช้ ผลผลิตส่วนใหญ่กว่าร้อยละ 72 ของผลผลิตทั้งหมด จะเข้าสู่โรงงานแปรรูปเพื่อแปรรูปเป็นผลิตภัณฑ์ต่างๆ สำหรับส่งออกไปตลาดต่างประเทศ ส่วนที่เหลือใช้เพื่อการบริโภคสดและแปรรูปขึ้นต้นอื่นๆ ภายในประเทศ

4. คณะกรรมการดูแลสินค้าสับปะรด
 - คกก.นโยบายและพัฒนาสับปะรดแห่งชาติ โดยมีรองนายกรัฐมนตรีเป็นประธาน และ สศก. เป็นฝ่ายเลขานุการ
 - คณะอนุกรรมการขับเคลื่อนการพัฒนาสับปะรด (ด้านผลิต แปรรูป ตลาด) โดยมีประธานและฝ่ายเลขาร่วมจาก 3 หน่วยงาน คือ กษ. อก. และ พณ.

3. มาตรการ
 - มติ คกก.นโยบายและพัฒนาสับปะรดแห่งชาติ ครั้งที่ 1/2566 เมื่อวันที่ 23 ก.พ.66 เห็นชอบแนวทางการบริหารจัดการสับปะรด ปี 66 โดยใช้กลไก คพจ. และ พาณิชย์จังหวัด (เซลล์แมนจังหวัด) บริหารจัดการ Demand Supply ภายในจังหวัด รวม 5 แนวทาง ได้แก่ 1) เชื่อมโยงตลาดล่วงหน้า 2) กระจายผลผลิต 3) ส่งเสริมการบริโภค 4) ส่งเสริมการแปรรูป และ 5) ส่งเสริมการผลิตสับปะรดเพื่อบริโภคสด

สถานการณ์ปัจจุบัน
 สศก. พยากรณ์ (ม.ค.66) ผลผลิตปี 66 อยู่ที่ 1.65 ล้านตัน ลดลงจากการพยากรณ์เมื่อช่วงปลายปี 65 ประมาณ 27,000 ตัน โดยผลผลิตจะออกสู่ตลาดมาก 2 ช่วง คือ พ.ค.-มิ.ย. (ร้อยละ 28) และ พ.ย. (ร้อยละ 11) โดยปัจจุบันผลผลิตออกสู่ตลาดต่อเนื่อง แต่มีปริมาณลดลงกว่าช่วงที่ผ่านมา โรงงานแข่งขันด้านราคาปรับขึ้นราคาปรับตัวสูงขึ้นตามกลไกตลาด แม่และโรงงานรับซื้อสับปะรดลูกใหญ่และลูกเล็ก อยู่ที่ กก.ละ 9.00-9.50 บ. และ 3.00-5.00 บ. ตามลำดับ

ภาพรวมการส่งออก ปี 65 (ม.ค.-ธ.ค.) ส่งออกได้รวม 0.513 ล้านตัน มูลค่า 23,909 ล้านบาท ปริมาณและมูลค่าเพิ่มขึ้นจากปี 64 ร้อยละ 13 และ 20 ตามลำดับ สำหรับการส่งออกในปี 66 ในช่วงไตรมาสแรก (ม.ค.-เม.ย.66) พบว่า ปริมาณและมูลค่า ลดลงจากช่วงเดียวกันของปี 65 ร้อยละ 22 และ 29 ตามลำดับ

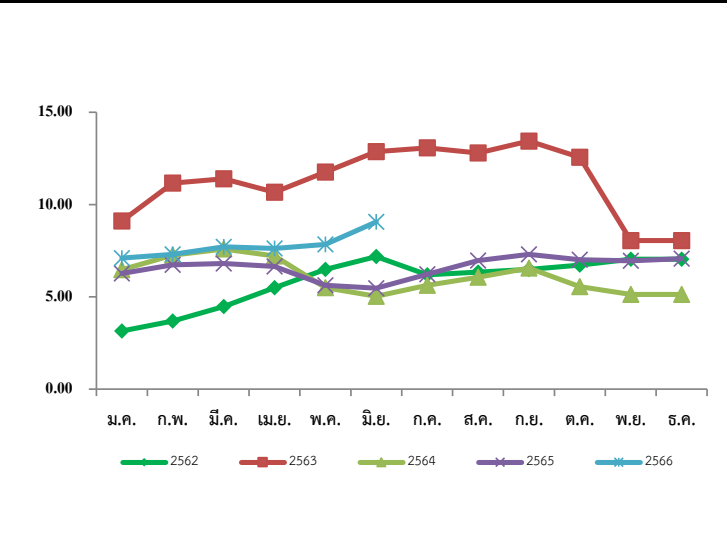

ปี	ม.ค.	ก.พ.	มี.ค.	เม.ย.	พ.ค.	มิ.ย.	ก.ค.	ส.ค.	ก.ย.	ต.ค.	พ.ย.	ธ.ค.	เฉลี่ย
2562	3.15	3.69	4.48	5.49	6.48	7.18	6.19	6.34	6.48	6.72	7.04	7.76	5.91
2563	9.11	11.16	11.39	10.67	11.76	12.87	13.07	12.80	13.44	12.56	8.05	6.24	10.68
2564	6.47	7.26	7.59	7.21	5.49	5.03	5.63	6.06	6.56	5.56	5.13	5.61	6.16
2565	6.26	6.73	6.80	6.65	5.62	5.47	6.22	6.96	7.30	7.01	6.95	7.07	6.55
2566	7.10	7.30	7.71	7.62	7.84	9.20							7.80

เงาะ

ประจำสัปดาห์ที่ 3 เดือนมิถุนายน 2566 (19 - 23 มิ.ย.66)

	2563	2564	2565	2566	%	1. สถานการณ์การผลิต ปี 2566							
ผลผลิต (ตัน)	270,053	283,621	265,084	274,879	3.70	<p>แม้ว่าพื้นที่เพาะปลูกในภาคตะวันออกและภาคใต้จะลดลง เนื่องจากเกษตรกรปรับเปลี่ยนไปปลูกทุเรียน แต่สภาพอากาศในช่วงที่ผ่านมาเอื้ออำนวยต่อการออกดอกติดผล รวมทั้งต้นเงาะได้พักต้นเพื่อสะสมอาหาร ส่งผลให้ผลผลิตมีปริมาณเพิ่มขึ้น</p> <p>2. มาตรการบริหารจัดการผลไม้ ปี 2566</p> <p>1. ด้านการผลิต : เร่งรัดตรวจและรับรอง GAP</p> <p>2. ด้านตลาดในประเทศ : ทำสัญญาซื้อขายล่วงหน้าจับคู่เกษตรกร - ผู้ค้า “อมก๋อยโมเดล” กระจายผลผลิต ออกนอกแหล่งผลิต รวมทั้งจัดหาพื้นที่ขายให้เกษตรกร ผ่านห้าง ร้านสะดวกซื้อ ปิ๊มน้ำมัน รลเร่ รถโมบาย จัดงาน Fruit Festival ในแหล่งท่องเที่ยว สนับสนุนการไหลผลไม้อื่นขึ้นเครื่องบิน ฟรี 20 กก. สนับสนุนกล่อง พร้อมค่าจัดส่งผลไม้ อบรมให้ความรู้เกษตรกร กลุ่มเกษตรกรเรื่องการค้าออนไลน์ ขอความร่วมมือ ผวจ. อำนาจความสะอาดในการเคลื่อนย้ายแรงงาน ประสาน กอ.รมน. สนับสนุนกำลังพลช่วยเก็บเกี่ยว คัดแยก และขนย้ายผลไม้ รวมทั้งเชื่อมโยงผลไม้ต้นทาง - ปลายทาง โดยทีมเซลล์แมนจังหวัด - ประเทศ</p> <p>3. ด้านตลาดต่างประเทศ : เสริมสภาพคล่องให้ผู้ส่งออก โดยชดเชยดอกเบี้ย 3% ระยะเวลา 6 เดือน และสนับสนุนการบริหารจัดการในการส่งออก จัดให้มีการเจรจาจับคู่ซื้อขายผลไม้ออนไลน์ ออฟไลน์ จัดกิจกรรมส่งเสริมการขายในต่างประเทศ พร้อมจัดทำสื่อประชาสัมพันธ์สร้างความเชื่อมั่นผลไม้ไทย จัดมหกรรมการค้าชายแดน 3 ภาค เจรจาผ่อนคลายมาตรการที่เป็นอุปสรรคทางการค้า และตั้งคณะทำงาน ผลักดันการส่งออกผลไม้ไทย War Room</p> <p>4. ด้านกฎหมาย : กำกับดูแล/สร้างความเป็นธรรมทางการค้า โดยใช้อำนาจตาม พ.ร.บ.ว่าด้วยราคาสินค้าและบริการ พ.ศ. 2542 พ.ร.บ.มาตราจังหวัด พ.ศ. 2542 และพ.ร.บ.แข่งขันทางการค้า พ.ศ. 2560 พ.ร.บ.คุ้มครองผู้บริโภค พ.ศ. 2522 และกฎหมายอาญา</p> <p>3. คณะกรรมการที่เกี่ยวข้อง</p> <p>สินค้าผลไม้มีคณะกรรมการพัฒนาและบริหารจัดการผลไม้ (Fruit Board) กำกับดูแลเป็นการเฉพาะ โดยมี รมว.กษ. เป็นประธาน และ อธ.กสท. เป็นฝ่ายเลขานุการ</p>							
- ภาคตะวันออก	210,637	197,708	216,420	194,915	-9.94								
- ภาคใต้	43,119	65,882	26,965	51,382	90.55								
- ภาคอื่นๆ	16,297	20,031	21,699	28,582	31.72								
แหล่งผลิตสำคัญ	เม.ย. - มิ.ย. ตราด จันทบุรี และระยอง												
- ภาคตะวันออก	ก.ค. - ก.ย. สุราษฎร์ธานี นครศรีธรรมราช และนราธิวาส												
พื้นที่ให้ผล (ไร่)	211,377	208,388	206,558	204,629	-0.93								
ผลผลิต/ไร่ (กก.)	1,278	1,361	1,283	1,343	4.68								
การส่งออก	(สศก. ณ มิ.ย.66)												
- ผลสด ปริมาณ (ตันสด)	11,796	11,828	21,599	4,558	(ม.ค.-เม.ย.)								
มูลค่า (ล้านบาท)	172	240	435	136									
- แปรรูป ปริมาณ (ตันสด)	2,825	2,784	3,454	5,602									
มูลค่า (ล้านบาท)	155	162	233	195									
ประเทศคู่ค้า (ปี 2565)	- เงาะสด เวียดนาม 48% มาเลเซีย 38% เมียนมา 7%												
- เงาะกระป๋อง	เมียนมา 21% มาเลเซีย 16% อเมริกา 12%												
- เงาะกระป๋องสอได้สี่ประรด	อเมริกา 54% แคนาดา 14% สิงคโปร์ 7%												
สัดส่วนการใช้	- บริโภคสดภายในประเทศ 90%												
- ส่งออกในรูปผลสดและแปรรูป 10%													
สถานการณ์ปัจจุบัน	ผลผลิตเงาะภาคตะวันออก ทอยออกสู่ตลาดภาพรวมประมาณ 32% โดยเป็นผลผลิตของ จังหวัดตราดมากที่สุด แบ่งเป็น 4 รุ่น ในช่วงเดือน มี.ค.-มิ.ย.66 โดยปัจจุบันผลผลิตออกแล้ว ประมาณร้อยละ 95 โดยผลผลิตรุ่นใหม่ออกสู่ตลาดมากขึ้น ในขณะที่ความต้องการของตลาด ยังคงมีอยู่ต่อเนื่อง โดยสัปดาห์นี้ราคา ณ จุดรวบรวมรับซื้อ ปรับตัวลดลงจากสัปดาห์ที่ผ่านมา เงาะโรงเรียนเกรดคละ อยู่ที่ กก.ละ 24-26 บ. ส่วนหนึ่งเป็นผลมาจากผลผลิตภาคใต้เริ่ม ทอยออกสู่ตลาดบ้างแล้ว ราคาจึงปรับตัวลดลงตามกลไกตลาด												
ราคาเงาะที่เกษตรกรขายได้ (บาท/กก.)	<p style="text-align: center;">ราคาเงาะที่เกษตรกรขายได้ ปี 2563 - 2566</p>												
ปี	ม.ค.	ก.พ.	มี.ค.	เม.ย.	พ.ค.	มิ.ย.	ก.ค.	ส.ค.	ก.ย.	ต.ค.	พ.ย.	ธ.ค.	เฉลี่ย
2561				37.64	35.21	17.41	28.92	14.93	14.56	27.50	28.25		23.14
2562				25.67	24.59	28.24	29.03	18.55	16.02	13.28			25.82
2563				29.06	14.88	22.25	29.48	28.47	21.35	16.58			23.48
2564					28.19	19.53	19.16	8.93	16.36				19.46
2565					25.55	18.43	20.02	35.66					23.79
2566				29.00	37.03	25.47							30.50

ที่มา : สำนักงานเศรษฐกิจการเกษตร (สศก.)

กรมการค้าภายใน กระทรวงพาณิชย์

มิถุนายน 2566

มังคุด

ประจำสัปดาห์ที่ 3 เดือนมิถุนายน 2566 (วันที่ 19 - 23 มิถุนายน 2566)

	2563	2564	2565	2566 ¹	% Δ
ผลผลิต (ตัน)	336,873	270,773	252,006	326,675	29.63
- ตะวันออก	213,226	107,450	222,810	188,713	-15.30
- ใต้	122,616	162,477	27,929	136,597	389.08
- อื่นๆ	1,019	846	1,267	1,365	7.76
ช่วงผลผลิตออกมาก/แหล่งผลิตสำคัญ					
- ตะวันออก	พ.ศ. - มิ.ย. (จังหวัดบุรีรัมย์ และระยอง)				
- ใต้	มิ.ย. - ส.ค. (นครศรีธรรมราช ชุมพร และระนอง)				
พื้นที่ให้ผล (ไร่)	430,096	424,777	418,406	415,223	-0.76
ผลผลิตเฉลี่ย(กก./ไร่)	783	637	602	787	30.73
มูลค่าผลผลิต (ล้านบาท)					
การบริโภค (ตัน)	13.35	13.21	14.04	N/A	
- บริโภคสด	47,425	13,552	42,636	N/A	
- แปรรูป	479	1,505	4,735	N/A	
การส่งออก (สด+แช่แข็ง) (ม.ค. -มิ.ย. 66)					
- ปริมาณ (ตัน)	291,378	255,716	204,637	52,435	
- มูลค่า (ล้านบาท)	14,997	17,051	13,475	4,386.20	
ประเทศคู่ค้า (ตามปริมาณการส่งออก)					
- มังคุดสด	จีน 97% เกาหลี 1% อินдия 1% อื่นๆ 1%				
- มังคุดแช่แข็ง	เกาหลีใต้ 81% สหรัฐอเมริกา 10% ไต้หวัน 5% อื่นๆ 4%				

1. สถานการณ์การผลิตและการตลาด

1.1 ผลผลิต ปี 2566 สดก. คาดว่าผลผลิตมีแนวโน้มเพิ่มขึ้นจากปี 2565 เนื่องจากสภาพอากาศเอื้ออำนวยเป็นปกติ มีปริมาณน้ำเพียงพอในช่วงก่อนออกดอก และไม่มีฝนตกในช่วงออกดอก รวมทั้งอุณหภูมิเหมาะสม ทำให้ดอกออกและติดผลดี ประกอบกับต้นมังคุดได้พักสะสมอาหารจากการที่ติดผลน้อยเมื่อปีก่อน ส่งผลให้ผลผลิตมังคุดในปี 2566 คาดว่าจะเพิ่มขึ้นจากปีก่อน

1.2 การตลาด จากสถานการณ์การแพร่ระบาดของ COVID-19 ส่งผลให้ตลาดส่งออกหลัก (จีน) บังคับใช้มาตรการควบคุมโรคโควิด (Zero COVID) กับสินค้านำเข้าจากต่างประเทศ โดยเฉพาะสินค้าเกษตรและอาหาร ให้มีการปนเปื้อนเป็น 0 ส่งผลให้การส่งออกผลไม้ทางบกติดขัดและชะลอตัว

2. แนวทางการตลาดของกระทรวงพาณิชย์

มาตรการด้านการตลาดในประเทศและต่างประเทศ 18 มาตรการบริหารจัดการผลไม้ ปี 2565 ดังนี้
 (1) เร่งรัดตรวจและรับรอง GAP เป้าหมายไม่น้อยกว่า 120,000 แปลง (2) ช่วยเกษตรกร ผู้ประกอบการ ส่งเสริมผลผลิตผลไม้ส่งออกแหล่งผลิต กก.ละ 3 บาท (80,000 ตัน) (3) เสริมสภาพคล่องผู้ส่งออก : สนับสนุนดอกเบี้ย 3% และช่วยผู้ส่งออก กก.ละ 5 บาท (60,000 ตัน) (4) สนับสนุนให้ทำเกษตรพันธสัญญา การทำสัญญาซื้อขายล่วงหน้า/สัญญาข้อตกลง (30,000 ตัน) (5) ส่งเสริมการบริโภคผลไม้ในประเทศ : โหลดผลไม้ขึ้นเครื่องบินในประเทศ ฟรี 25 กก. (6) สนับสนุนกล่อง พร้อมค่าจัดส่งผลไม้จากเกษตรกร กลุ่มเกษตรกร สหกรณ์ไปยังผู้บริโภคโดยตรง (300,000 กล่อง) (7) สนับสนุนรถเร่รถ mobile ไปรับซื้อผลไม้ และนำออกจำหน่ายสู่ผู้บริโภคโดยตรง (15,000 ตัน) (8) ประสานงานกับห้างท้องถิ่นและปั๊มน้ำมันต่างๆ เปิดพื้นที่ระบายผลไม้ให้กับเกษตรกร (5,000 ตัน) (9) เชลล์โปรโมชันส่งเสริมการขายผลไม้ในต่างประเทศ (จัดงาน Thai Fruits Golden Months) 12 เมืองในจีน (10) เจรจาจับคู่ซื้อขายผลไม้ทางธุรกิจในระบบออนไลน์ (OBM) เน้นตลาดใหม่ (11) ส่งเสริมการส่งออกผลไม้ในรูปแบบ Hybrid line : การจัดงานส่งเสริมการบริโภคผลไม้ระดับนานาชาติ (THAIFEX - ANUGA Asia) (12) ประชาสัมพันธ์ผลไม้ไทยไปในประเทศต่างๆ ทั่วโลก 5 ภาษา จัดทำคลิป์วิดีโอและ Infographic 5 ภาษา (อังกฤษ ไทย จีน ญี่ปุ่น เกาหลี) (13) อบรมให้ความรู้เกษตรกร : เรื่องการค้าออนไลน์ และหลักสูตรการส่งออกเบื้องต้น (1,000 ราย) (14) ผ่อนปรนกฎระเบียบการเคลื่อนย้ายแรงงานระหว่างภาค (15) กอ.รมน.สนับสนุนกำลังพลช่วยเหลือและขนย้ายผลไม้ (16) เชลล์แมนจังหวัดและเชลล์แมนประเทศช่วยระบายผลไม้ของเกษตรกรทั้งในและต่างประเทศ (17) บังคับใช้กฎหมายโดยเคร่งครัด : พ.ร.บ.ว่าด้วยราคาสินค้าและบริการ พ.ร.บ.มาตราฉั่งดวงวัด และพ.ร.บ.การแข่งขันทางการค้า (18) เร่งรัดเปิดด่านชายแดนทั้ง 9 ด้านใน 4 จังหวัดชายแดนภาคใต้ (สงขลา สตูล ยะลา นราธิวาส)

3. คณะกรรมการดูแลสินค้าผลไม้

สินค้าผลไม้มีคณะกรรมการพัฒนาและบริหารจัดการผลไม้ดูแลรับผิดชอบ โดยมีรัฐมนตรีว่าการกระทรวงเกษตรและสหกรณ์เป็นประธาน และอธิบดีกรมส่งเสริมการเกษตรเป็นกรรมการและเลขาธิการ

สถานการณ์ปัจจุบัน

- ผลผลิตมังคุดภาคตะวันออกฤดูกาลผลิต ปี 2566 ททยออกสู่ตลาดมากขึ้นอย่างต่อเนื่อง โดยในปัจจุบันออกสู่ตลาดแล้วประมาณร้อยละ 96.89
- ราคาเกษตรกรขายได้เฉลี่ย กก.ละ 58 บาท
- ผลผลิตมังคุดภาคใต้ ปี 2566 เริ่มทยอยออกสู่ตลาด โดยปัจจุบันออกสู่ตลาดแล้วประมาณร้อยละ 37.24 โดยราคาเกษตรกรขายได้เฉลี่ย กก.ละ 40 บาท

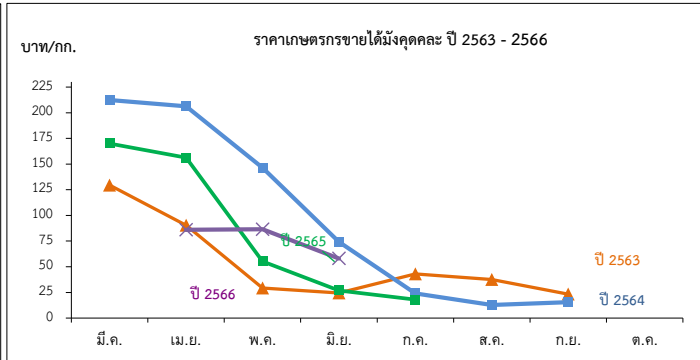

ราคาที่เกษตรกรขายได้มังคุดผล

หน่วย: บาท/กก.

ปี	ม.ค.	ก.พ.	มี.ค.	เม.ย.	พ.ค.	มิ.ย.	ก.ค.	ส.ค.	ก.ย.	ต.ค.	พ.ย.	ธ.ค.	เฉลี่ย
2560	-	-	-	171.35	77.92	45.54	14.23	22.06	33.93	-	-	-	40.10
2561	-	-	143.09	114.70	85.88	50.55	30.41	18.35	12.35	-	-	-	43.57
2562	-	-	55.67	47.28	54.74	50.69	23.21	11.50	15.15	15.97	-	-	29.02
2563	-	-	129.50	90.31	29.29	24.49	42.92	37.65	23.29	-	-	-	39.63
2564	-	-	212.40	206.33	146.50	74.22	23.99	12.78	15.60	-	-	-	48.77
2565	-	-	170.00	156.37	55.29	26.78	18.00	-	-	-	-	-	55.70
2566	-	-	-	85.96	86.53	18 - 98	-	-	-	-	-	-	86.32

ทุเรียน

ประจำสัปดาห์ที่ 3 เดือนมิถุนายน 2566 (19 - 23 มิ.ย. 66)

	2563	2564	2565	2566*	± %Δ
ผลผลิต (ตัน)	1,111,928	1,217,701	1,252,086	1,489,401	18.95
- ภาคตะวันออก (3จังหวัด)	550,035	579,281	732,330	758,438	3.57
- ภาคใต้	522,101	576,594	442,395	640,663	44.82
- ภาคอื่นๆ	39,792	61,826	77,361	90,300	16.73
ช่วงผลผลิตออกมาก/แหล่งผลิตสำคัญ					
- ภาคตะวันออก	เม.ย. - มิ.ย. จันทบุรี ระยอง ตราด				
- ภาคใต้	ก.ค. - ส.ค. ชุมพร สุราษฎร์ธานี นครศรีธรรมราช ยะลา				
พื้นที่ให้ผล (กก.)	797,732	867,601	941,204	1,014,586	7.80
ผลผลิต/ไร่	1,399	1,404	1,330	1,468	10.38
มูลค่าผลผลิต (ล้านบาท)	114	139	129	-	-
การบริโภคในประเทศ (ตัน)					
- บริโภคสด	444,132	278,987	821,591	372,350	
- แปรรูป	22,239	24,259	88,328	29,788	
การส่งออก (สด+แช่แข็ง+แปรรูป)				(ม.ค.-เม.ย.66)	
- ปริมาณ (ตัน)	649,643	925,397	909,920	434,712	
- มูลค่า (ล้านบาท)	72,070	119,058	124,905	63,467	
ประเทศคู่ค้า					
ทุเรียนสด	จีน 96% ออสเตรเลีย 2% มาเลเซีย 1% อื่นๆ 1%				
ทุเรียนแปรรูป	จีน 97% สหรัฐฯ 1% อื่นๆ 2%				
แช่แข็ง	จีน (97%) สหรัฐฯ (1%) ออสเตรเลีย (1%) อื่นๆ (1%)				
กวน	ออสเตรเลีย (44%) สหรัฐฯ (30%) เยอรมนี (13%) อื่นๆ (13%)				
อบแห้ง	ลาว (46%) จีน (40%) อิหร่าน (7%) อื่นๆ (7%)				

1. สถานการณ์การผลิตและการตลาด

1.1 ผลผลิต ปี 2566 สดก. คาดว่าผลผลิตมีแนวโน้มเพิ่มขึ้นจากปี 2565 เนื่องจากมีการปรับเปลี่ยนพื้นที่ปลูกอย่างพารา ปาล์มน้ำมัน และไม้ผลอื่นๆ ไปปลูกทุเรียนเพิ่มขึ้น เพราะราคาทุเรียนในปีก่อนมีราคา ราคาอยู่ในเกณฑ์สูง ประกอบกับการบำรุงรักษาสวนของเกษตรกรเป็นอย่างดี (ใส่ปุ๋ย/รดน้ำ) จึงทำให้ผลผลิตต่อไร่คาดว่าจะเพิ่มขึ้นอยู่ที่ 1,461 ต่อไร่

1.2 การตลาด ในต้นฤดูการผลิตทุเรียน ปี 2566 ยังไม่พบปัญหาการติดขัดของด่านขนส่งทางบกจีน จากการผ่อนคลายมาตรการตรวจเข้มเกี่ยวกับโรคโควิด (Zero COVID) ประกอบกับคู่คอนเทรนเนอร์มีเพียงพอ อีกทั้งค่าขนส่งปรับตัวลดลง ทำให้คาดการณ์แนวโน้มสถานการณ์ทุเรียนซึ่งมีตลาดหลักไปจีนกว่า ๗๐% น่าจะมีปริมาณเพิ่มขึ้น ส่งผลให้ยกระดับราคาทุเรียนภายในประเทศ

2. มาตรการบริหารจัดการผลไม้ ปี 2566

1. ด้านการผลิต : เร่งรัดตรวจและรับรอง GAP

2. ด้านตลาดในประเทศ : ทำสัญญาซื้อขายล่วงหน้ากับคู่เกษตรกร-ผู้ค้า "อมก๋อยโมเดล" กระจายผลผลิตผลไม้ออกนอกแหล่งผลิต รวมทั้งจัดหาพื้นที่ขายให้เกษตรกร ผ่านห้าง ร้านสะดวกซื้อ ปิ่นม้านัน รถเร่ รถโมบายจัดงาน Fruit Festival ในแหล่งท่องเที่ยว สนับสนุนการไหลผลไม้อื่นขึ้นเครื่องบิน ฟรี 20 กก. สนับสนุนกล่องพร้อมค่าจัดส่งผลไม้ อบรมให้ความรู้เกษตรกร กลุ่มเกษตรกรเรื่องการค้าออนไลน์ ขอความร่วมมือผู้ว่าราชการจังหวัดอำนวยความสะดวกในการเคลื่อนย้ายแรงงาน ประสาน กอ.รมน. สนับสนุนกำลังพลช่วยเก็บเกี่ยวคัดแยก และขนย้ายผลไม้ รวมทั้งเชื่อมโยงผลไม้ต้นทาง - ปลายทาง โดยทีมเซลล์แมนจังหวัด - ประเทศ

3. ด้านตลาดต่างประเทศ : เสริมสภาพคล่องให้ผู้ส่งออก โดยชดเชยดอกเบี้ย 3% ระยะเวลา 6 เดือน และสนับสนุนการบริหารจัดการในการส่งออก จัดให้มีการเจรจาจับคู่ซื้อขายผลไม้ออนไลน์ ออฟไลน์ จัดกิจกรรมส่งเสริมการขายในต่างประเทศ พร้อมจัดทำสื่อประชาสัมพันธ์สร้างความเชื่อมั่นผลไม้ไทย จัดมหกรรมการค้าชายแดน 3 ภาค เจริญจากผ่อนคลายมาตรการที่เป็นอุปสรรคทางการค้า และตั้งคณะทำงานผลักดันการส่งออกผลไม้ไทย War Room

4. ด้านกฎหมาย : กำกับดูแล/สร้างความเป็นธรรมทางการค้า โดยใช้อำนาจตาม พ.ร.บ.ว่าด้วยราคาสินค้าและบริการ พ.ศ. 2542 พ.ร.บ.มาตราจังหวัด พ.ศ. 2542 และพ.ร.บ.แข่งขันทางการค้า พ.ศ. 2560 พ.ร.บ.คุ้มครองผู้บริโภค พ.ศ. 2522 และกฎหมายอาญา

3. คณะกรรมการดูแลสินค้าผลไม้

สินค้าผลไม้มีคณะกรรมการพัฒนาและบริหารจัดการผลไม้ดูแลรับผิดชอบ โดยมีรัฐมนตรีว่าการกระทรวงเกษตรและสหกรณ์เป็นประธาน และอธิบดีกรมส่งเสริมการเกษตรเป็นกรรมการและเลขาธิการขณะภาคใต้ (สงขลา สตูล ยะลา นราธิวาส)

สถานการณ์ปัจจุบัน

- ผลผลิตทุเรียนภาคภาคใต้ออกสู่ตลาดมากขึ้น ขณะที่ภาวะการค้าโดยเฉพาะการส่งออกชะลอตัว เนื่องจากเป็นช่วงฤดูกาลผลไม้อื่นๆหลายชนิดของจีนออกสู่ตลาด ประกอบกับเป็นช่วงทุเรียนเวียดนามออกสู่ตลาดมาก ราคาที่เกษตรกรขายได้พื้นที่หมอนทองเกรด AB สัปดาห์นี้อยู่ที่ กก.ละ 130 - 150 บาท

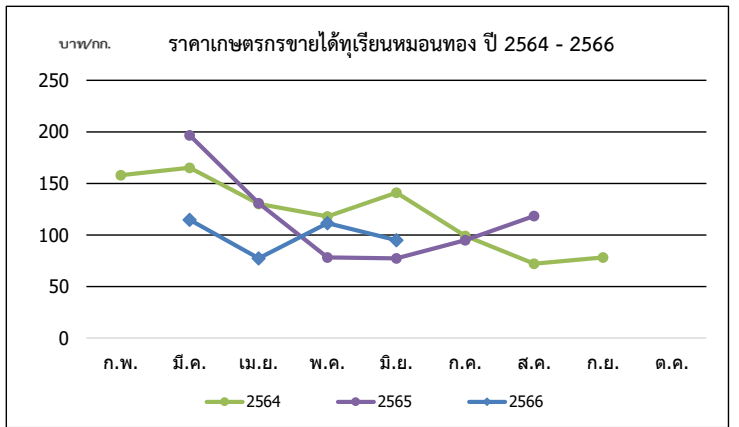

ปี	ก.พ.	มี.ค.	เม.ย.	พ.ค.	มิ.ย.	ก.ค.	ส.ค.	ก.ย.	เฉลี่ย	ก.พ.	มี.ค.	เม.ย.	พ.ค.	มิ.ย.	ก.ค.	ส.ค.	ก.ย.	ต.ค.	เฉลี่ย
พื้นที่ขะมี (บาท/กก.)										พื้นที่หมอนทอง (บาท/กก.)									
2562	-	99.39	61.63	69.58	78.75	43.26	50.00	-	63.37	137.50	121.13	89.77	113.63	121.85	95.46	73.38	85.44	85.61	99.86
2563	-	110.78	98.51	65.94	58.90	51.04	50.00	-	68.28	125.00	138.64	115.92	92.52	97.63	90.95	100.30	100.00	120.98	102.15
2564	120.00	114.00	95.67	80.37	82.32	49.00	28.62	-	81.43	158.00	165.18	130.09	117.95	140.98	99.10	72.10	78.20	-	113.98
2565	-	-	99.12	47.77	36.30	41.73	68.33	-	59.83	-	196.67	130.76	78.29	77.28	94.86	118.48	-	-	103.35
2566	-	-	50.51	57.01	59.90				53.76	-	114.68	77.35	111.55	94.91					99.62

ที่มา : *สำนักงานเศรษฐกิจการเกษตร ** ภาคกลาง+ภาคตะวันออก กรมการค้าภายใน กระทรวงพาณิชย์ มิถุนายน ๒๕๖๖

ล่องกอง

ประจำสัปดาห์ที่ 3 เดือนมิถุนายน 2566 (วันที่ 19 - 23 มิถุนายน 2566)

	2563	2564	2565	2566	% Δ
ผลผลิต (ตัน)	74,358	76,313	42,268	78,139	84.87
- ภาคตะวันออก	22,993	20,656	19,431	17,756	-8.62
- ภาคเหนือ	16,969	19,476	20,774	22,288	7.29
- ภาคใต้	34,396	36,181	2,063	38,095	1,746.58
ช่วงผลผลิตออกมา/แหล่งผลิตสำคัญ					
- ภาคตะวันออก	ก.ค. (33.28%) จันทบุรี ตราด ระยอง				
- ภาคเหนือ	ก.ย. - ต.ค. (70%) อุตรดิตถ์ สุโขทัย				
- ภาคใต้	ก.ย. (42.46%) ยะลา นราธิวาส สุราษฎร์ธานี				
พื้นที่ให้ผล (ไร่)	222,950	207,205	193,350	185,189	-4.22
ผลผลิต/ไร่ (กก)	334	368	219	422	92.69
จำนวนครัวเรือน	146,125	138,359	136,524	136,524	
การบริโภค (ตัน)					
- บริโภคสด	72,646	74,861	38,280	N/A	
การส่งออก ม.ค.-เม.ย.					
- ปริมาณ (ตัน)	1,712	1,452	3,987.11	56.03	
- มูลค่า (ล้านบาท)	42.86	36.46	86.07	4.67	
ประเทศคู่ค้า	แคนาดา 36% เมียนมา 27% ฟิลิปปินส์ 9%				

สถานการณ์ปัจจุบัน

- ขณะนี้เข้าสู่ช่วงปลายฤดูของผลผลิตล่องกองภาคตะวันออก ปี 2566 ออกสู่ตลาดแล้ว ประมาณร้อยละ 75 ราคาที่เกษตรกรขายได้อยู่ในเกณฑ์ดี โดยสูงกว่าช่วงเดียวกันของปีที่ผ่านมาเฉลี่ย กก.ละ 15.59 บาท โดยคาดว่าตลอดทั้งฤดูผลผลิตล่องกองจะไม่มีปัญหาด้านตลาดและราคา

1. สถานการณ์การผลิตและการตลาด

1.1 การผลิต สศก. คาดการณ์ผลผลิตเพิ่มขึ้นจากปีที่ผ่านมา เนื่องจากผลโดยรวมลดลง เนื่องจากเกษตรกรปรับเปลี่ยนไปปลูกทุเรียน สำหรับผลผลิตต่อเนื่องที่เพิ่มมากขึ้น เนื่องจากแหล่งผลิตสำคัญทางภาคใต้คาดว่าอากาศเอื้ออำนวยกว่าปี 2565 มีฝนตกต่อเนื่องไม่มีช่วงแล้งเพียงพอที่จะทำให้ล่องกองออกดอก ติดผลเพิ่มขึ้น

1.2 การตลาด ล่องกองมีอายุการเก็บรักษาสั้น เน้นส่งออกและส่วนใหญ่บริโภคสดภายในประเทศ จึงต้องมีการกระจายให้ถึงผู้บริโภคโดยเร็ว

2. มาตรการบริหารจัดการผลไม้ ปี 2566 ดังนี้

1. ด้านการผลิต : เร่งรัดตรวจและรับรอง GAP

2. ด้านตลาดในประเทศ : ทำสัญญาซื้อขายล่วงหน้ากับคู่เกษตรกร-ผู้ค้า “อมก๋อยโมเดล” กระจายผลผลิตผลไม้ ออกนอกแหล่งผลิต รวมทั้งจัดหาพื้นที่ขายให้เกษตรกร ผ่านห้าง ร้านสะดวกซื้อ ปิ่นป้ามัน รถเร่ รถโมบาย จัดงาน Fruit Festival ในแหล่งท่องเที่ยว สนับสนุนการไหลผลไม้นั้นเครื่องบิน ฟรี 20 กก. สนับสนุนกล่องพร้อมคำจัดส่งผลไม้

อบรมให้ความรู้เกษตรกร กลุ่มเกษตรกรเรื่องการค้าออนไลน์ ขอความร่วมมือผู้ว่าราชการจังหวัดอำนวยความสะดวก ในการเคลื่อนย้ายแรงงาน ประสาน กอ.รมน. สนับสนุนกำลังพลช่วยเหลือเกี่ยว คัดแยก และขนย้ายผลไม้ รวมทั้งเชื่อมโยงผลไม้ต้นทาง-ปลายทาง โดยทีมเซลส์แมนจังหวัด-ประเทศ

3. ด้านตลาดต่างประเทศ : เสริมสภาพคล่องให้ผู้ส่งออก โดยชดเชยดอกเบี้ย 3% ระยะเวลา 6 เดือนและสนับสนุน

การบริหารจัดการในการส่งออก จัดให้มีการเจรจาจับคู่ซื้อขายผลไม้ออนไลน์ ออฟไลน์ จัดกิจกรรมส่งเสริมการขายในต่างประเทศ พร้อมจัดทำสื่อประชาสัมพันธ์สร้างความเชื่อมั่นผลไม้ไทย จัดมหกรรมการค้าชายแดน 3 ภาค เจริญพจนาคลยามาตรการ ที่เป็นอุปสรรคทางการค้า และตั้งคณะทำงานผลักดันการส่งออกผลไม้ไทย War Room

4. ด้านกฎหมาย : กำกับดูแล/สร้างความเป็นธรรมทางการค้า โดยใช้อำนาจตาม พ.ร.บ.ว่าด้วยราคาสินค้าและบริการ พ.ศ. 2542 พ.ร.บ.มาตราชั่งตวงวัด พ.ศ. 2542 และ พ.ร.บ.แข่งขันทางการค้า พ.ศ. 2560 พ.ร.บ.คุ้มครองผู้บริโภค พ.ศ. 2522 และกฎหมายอาญา

3. คณะกรรมการดูแลสินค้าผลไม้

สินค้าผลไม้มีคณะกรรมการพัฒนาและบริหารจัดการผลไม้ดูแลรับผิดชอบ โดยมี รว.ภ.ช. เป็นประธาน

และอธิบดีกรมส่งเสริมการเกษตรเป็นกรรมการและเลขานุการ

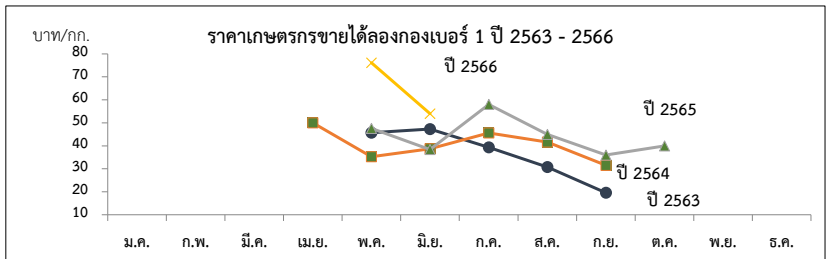

ราคาที่เกษตรกรขายได้ (ล่องกองเบอร์ 1)

หน่วย : บาท/กก.

ปี	ม.ค.	ก.พ.	มี.ค.	เม.ย.	พ.ค.	มิ.ย.	ก.ค.	ส.ค.	ก.ย.	ต.ค.	พ.ย.	ธ.ค.	เฉลี่ย
2559	-	-	-	62	53.59	42.93	54.47	43.52	32.16	16.86	28.00	-	42.91
2560	-	-	-	-	51.98	40.81	38.55	34.20	40.00	-	-	-	39.75
2561	-	-	-	70	54	33.32	46.11	35.71	26.67	-	-	-	36.87
2562	-	-	-	-	45.73	47.3	39.33	30.80	19.56	-	-	-	35.34
2563	-	-	-	50	35.2	38.68	45.61	41.67	31.54	-	-	-	38.69
2564	-	-	-	-	50.34	43.63	31.76	23.41	20.83	-	-	-	32.09
2565	-	-	-	-	47.59	38.39	58.00	45.00	35.50	40.00	50.00	-	52.89
2566	-	-	-	-	76.14	53.98							65.06

ที่มา : สำนักงานเศรษฐกิจการเกษตร

กรมการค้าภายใน กระทรวงพาณิชย์

มิถุนายน 2566

ลำไย

ประจำสัปดาห์ที่ 3 เดือน มิถุนายน 2566 (วันที่ 19 - 23 มิถุนายน 2566)

	2563	2564	2565	2566	%
ผลผลิต (ตัน)	1,182,488	1,567,087	1,555,360	1,567,438	0.78
-ภาคเหนือ	816,856	954,820	1,038,364	1,045,168	0.66
-ภาคตะวันออก	330,841	571,497	479,288	482,797	0.73
-ภาคอื่นๆ	34,791	40,770	37,708	39,473	4.68
ช่วงผลผลิตออกมา/แหล่งผลิตสำคัญ การกระจายผลผลิต นอกฤดู : ในฤดู คือ 40 : 60					
-ภาคเหนือ	ม.ย. - ก.ย. เชียงใหม่ ลำพูน เชียงราย พะเยา น่าน ตาก ลำปาง และแพร่				
-ภาคตะวันออก	ม.ค. - พ.ค. และ ต.ค. - ธ.ค. จันทบุรี สระแก้ว				
พื้นที่ให้ผล (ไร่)	1,583,920	1,650,124	1,693,261	1,686,207	-0.42
ผลผลิต/ไร่ (กก.)	747	950	919	930	1.20
จำนวนครัวเรือน (ครัวเรือน)	239,804	253,018	236,562	228,550	-3.39
มูลค่าผลผลิต (ล้านบาท)	26,346	35,432	31,107		
บริโภคในประเทศ (ตัน)	118,246	156,709	253,077	255,013	0.76
ส่งออก (ตัน/ล้านบาท)	ปี 2563	ปี 2564	ปี 2565	ปี 2566	
- ปริมาณลำไยสด	464,824	633,131	470,547	121,091	(ม.ค.-เม.ย.66)
- มูลค่าลำไยสด	16,845	23,133	17,434	4,469	
- ปริมาณลำไยแช่แข็ง	77.3	158.97	126	8	
- มูลค่าลำไยแช่แข็ง	8.72	9.16	9.54	1.47	
- ปริมาณลำไยกระป๋อง	9,573	9,386	10,797	2,246	
- มูลค่าลำไยกระป๋อง	657	670	833	154	
- ปริมาณลำไยอบแห้ง	155,504	156,684	159,229	12,213	
- มูลค่าลำไยอบแห้ง	7,058	7,417	7,409	541	
ประเทศคู่ค้า					
ลำไยสด	จีน 73% อินโดนีเซีย 17% มาเลเซีย 3%				
ลำไยแช่แข็ง	ไต้หวัน 35% ญี่ปุ่น 26% ฮองกง 24%				
ลำไยกระป๋อง	มาเลเซีย 29% จีน 18% อินโดนีเซีย 17%				
ลำไยอบแห้ง	จีน 92% เวียดนาม 3% อินโดนีเซีย 1%				
อัตราแปรสภาพ	ลำไยกระป๋อง 1 : 0.55 ลำไยอบแห้ง 1 : 0.33				
	ลำไยสด 100 กก. : ลำไยกระป๋อง 55.00 กก.				
	ลำไยสด 100 กก. : ลำไยอบแห้งทั้งหมด 33.33 กก.				
	ลำไยสด 100 กก. : ลำไยอบแห้งเฉพาะเนื้อ 10.00 กก.				

1. สถานการณ์การผลิตและการตลาดปี 2566

1.1 การผลิต : สก.คาดการณ์ผลผลิตลำไยทั้งประเทศ จำนวน 1,567,438 ตัน
 เนื้อที่ให้ผลรวมทั้งประเทศเพิ่มขึ้นเล็กน้อย จากต้นลำไยที่ปลูกในปี 2562 ซึ่งเกษตรกรปลูกแทนลำไยที่และไม้ผลอื่น เริ่มให้ผลผลิตได้ในปีนี้ ผลผลิตต่อเนื้อที่ให้ผลลดลง เนื่องจากราคาลำไยที่เกษตรกรขายได้ในปี 2564 ลดลงจากปีที่ผ่านมา จึงไม่จูงใจให้เกษตรกร บำรุงดูแล และลดการใส่ปุ๋ย แต่โดยรวมผลผลิตปี 2565 ยังคงเพิ่มขึ้นตามปริมาณเนื้อที่ให้ผล

1.2 การตลาด : สก. คาดว่าจะมีการส่งออกลำไยสดและผลิตภัณฑ์ เพิ่มขึ้นจากปีที่ผ่านมาร้อยละ 1.68 แม้ว่าเศรษฐกิจ ยังคงชะลอตัวและมีความไม่แน่นอน โดยเฉพาะประเทศผู้นำเข้าหลัก คือ จีน และจากมาตรการ Zero Covid ของจีน ส่งผลให้ต้นทุนโลจิสติกส์ต่างๆ สูงขึ้น ความสามารถในการแข่งขันในตลาดลดลง แต่ยังคงมีความต้องการบริโภคลำไยอย่างต่อเนื่องจากจีนและฮ่องกง รวมทั้งประเทศอาเซียนโดยเฉพาะอินโดนีเซีย

2. มาตรการบริหารจัดการผลไม้ ปี 2566 (20 มี.ค.66)

ซึ่งครอบคลุมตลอดห่วงโซ่ ตั้งแต่ต้นน้ำ กลางน้ำ และปลายน้ำ รวม 22 มาตรการ

- 1) ด้านการผลิต : เร่งรัดตรวจและรับรอง GAP
- 2) ด้านตลาดในประเทศ : ทำสัญญาซื้อขายล่วงหน้ากับคู่เกษตรกรผู้ค้า “อมก๋อยโมเดล” กระจายผลผลิตผลไม้ ออกนอกแหล่งผลิต รวมทั้งจัดหาพื้นที่ขายให้เกษตรกร ผ่านห้าง ร้านสะดวกซื้อ ปิ่นมัทรี มินิ รถเร่ รถโมบาย จัดงาน Fruit Festival ในแหล่งท่องเที่ยว สนับสนุนการไหลผลไม้อื่นขึ้นเครื่องบิน ฟรี 20 กก. สนับสนุนกล่อง พร้อมค่าจัดส่งผลไม้ อบรมให้ความรู้เกษตรกร กลุ่มเกษตรกรเรื่องการค้าออนไลน์ ขอความร่วมมือผู้ว่าราชการจังหวัด อำนาจความสะดวกในการเคลื่อนย้ายแรงงาน ประสาน กอ.รมน. สนับสนุนกำลังพลช่วยเก็บเกี่ยว คัดแยก และขนย้าย ผลไม้ รวมทั้งเชื่อมโยงผลไม้ต้นทาง-ปลายทาง โดยทีมเซลส์แมนจังหวัด-ประเทศ และสนับสนุนค่าบริหารจัดการ ในการแปรรูปสร้างมูลค่าเพิ่ม (ทุเรียน ลำไย)
- 3) ด้านตลาดต่างประเทศ : เสริมสภาพคล่องให้ผู้ส่งออก โดยชดเชยดอกเบี้ย 3% ระยะเวลา 6 เดือนและ สนับสนุนค่าบริหารจัดการในการส่งออก จัดให้มีการเจรจาจับคู่ซื้อขายผลไม้ออนไลน์ ออฟไลน์ จัดกิจกรรมส่งเสริม การขายในต่างประเทศ พร้อมจัดทำสื่อประชาสัมพันธ์สร้างความเชื่อมั่นผลไม้ไทย จัดมหกรรมการค้าชายแดน 3 ภาค เจริญผ่นคลายมาตรการที่เป็นอุปสรรคทางการค้า และตั้งคณะทำงานผลักดันการส่งออกผลไม้ไทย War Room
- 4) ด้านกฎหมาย : กำกับดูแล/สร้างความเป็นธรรมทางการค้า โดยใช้อำนาจตาม พ.ร.บ.ว่าด้วยราคาสินค้าและบริการ พ.ศ. 2542 พ.ร.บ.มาตรการขังตัวสัตว์ พ.ศ. 2542 และ พ.ร.บ.แข่งขันทางการค้า พ.ศ. 2560 พ.ร.บ.คุ้มครอง ผู้บริโภค พ.ศ. 2522 และกฎหมายอาญา

สถานการณ์ปัจจุบัน
 - ผลผลิตลำไยออกฤดู ออกสู่ตลาดประปราย ราคาเกษตรกรขายได้ สดช่อเกรด A ราคาทรงตัวเท่ากับสัปดาห์ก่อน อยู่ที่ กก.ละ 33 บาท

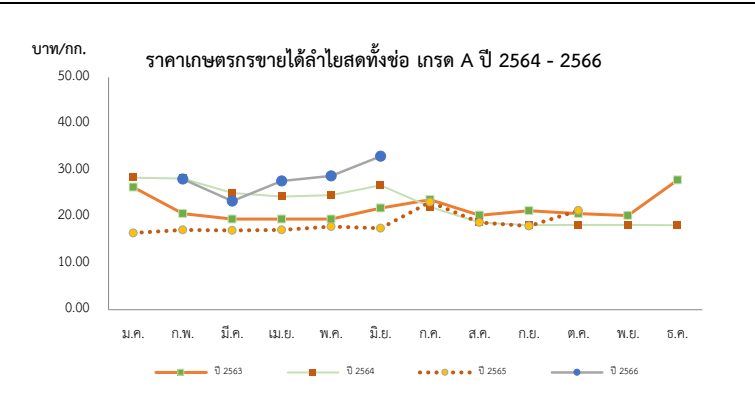

ราคาเกษตรกรขายได้ลำไยพันธุ์อ็อคสดทั้งช่อ เกรด A													บาท/กก.
ปี	ม.ค.	ก.พ.	มี.ค.	เม.ย.	พ.ค.	มิ.ย.	ก.ค.	ส.ค.	ก.ย.	ต.ค.	พ.ย.	ธ.ค.	เฉลี่ย
2562	24.83	27.30	28.82	25.13	22.50	22.25	26.02	27.36	25.79	27.50	27.50	27.50	26.31
2563	26.36	20.68	19.50	19.50	19.50	21.88	23.66	20.30	21.29	20.69	20.24	27.89	22.28
2564	28.40	28.21	25.13	24.36	24.65	26.78	22.13	18.78	18.20	18.23	18.24	18.17	22.61
2565	16.51	17.17	17.06	17.17	17.86	17.50	23.17	18.77	18.00	21.33	-	-	20.00
2566	-	28.13	23.37	27.67	28.80	33.00							28.19

ลิ้นจี่

ประจำสัปดาห์ที่ 3 เดือนมิถุนายน 2566 (วันที่ 19 - 23 มิถุนายน 2566)

	2563	2564	2565	2566	% Δ	
ผลผลิต (ตัน)	33,998	36,233	43,817	39,527	-9.79	1. สถานการณ์การผลิตปี 2566 สศก.คาดการณ์เนื้อที่ให้ผลรวมทั่วประเทศ ปี 2566 ลดลงจากปีที่ผ่านมาประมาณร้อยละ 5.04 ผลผลิตรวมทั่วประเทศ ลดลงจากปีที่ผ่านมา 3,828 ตัน หรือร้อยละ 8.74 จากที่เกษตรกรโค่นต้นลิ้นจี่เพื่อปรับเปลี่ยนไปปลูกพืชอื่น เช่น ยางพารา มันสำปะหลังข้าวโพดเลี้ยงสัตว์ และผลไม้อื่น ส่วนผลผลิตรวมลดลง จากสภาพอากาศที่ไม่เอื้ออำนวย อากาศหนาวเย็น ไม่ต่อเนื่อง ทำให้การติดดอกออกผลลดลงจากปีที่แล้ว 2. มาตรการบริหารจัดการผลไม้ ปี 2566 (20 มี.ค.66) ซึ่งครอบคลุมตลอดห่วงโซ่ ตั้งแต่ต้นน้ำ กลางน้ำ และปลายน้ำ รวม 22 มาตรการ 1) ด้านการผลิต : เร่งรัดตรวจและรับรอง GAP 2) ด้านตลาดในประเทศ : ทำสัญญาซื้อขายล่วงหน้าจับคู่เกษตรกรผู้ค้า “อมก๋อยโมเดล” กระจายผลผลิตผลไม้ ออกนอกแหล่งผลิต รวมทั้งจัดหาพื้นที่ขายให้เกษตรกร ผ่านห้าง ร้านสะดวกซื้อ ปิ่นน้ามัน รลเร่ รถโมบาย จัดงาน Fruit Festival ในแหล่งท่องเที่ยว สนับสนุนการไหลผลไม้ขึ้นเครื่องบิน ฟรี 20 กก. สนับสนุนกล่อง พร้อมค่าจัดส่งผลไม้ อบรมให้ความรู้เกษตรกร กลุ่มเกษตรกรเรื่องการค้าออนไลน์ ขอความร่วมมือผู้ว่าราชการจังหวัด อำเภอความสะอาดในการเคลื่อนย้ายแรงงาน ประสาน ออกรม. สนับสนุนกำลังพลช่วยเก็บเกี่ยว คัดแยก และขนย้าย ผลไม้ รวมทั้งเชื่อมโยงผลไม้ต้นทาง-ปลายทาง โดยทีมเซลล์แมนจังหวัด-ประเทศ และสนับสนุนการบริหารจัดการ ในการแปรรูปสร้างมูลค่าเพิ่ม (ทุเรียน ลำไย) 3) ด้านตลาดต่างประเทศ : เสริมสภาพคล่องให้ผู้ส่งออก โดยชดเชยดอกเบี้ย 3% ระยะเวลา 6 เดือนและ สนับสนุนการบริหารจัดการในการส่งออก จัดให้มีการเจรจาจับคู่ซื้อขายผลไม้ออนไลน์ ออนไลน์ จัดกิจกรรมส่งเสริม การขายในต่างประเทศ พร้อมจัดทำสื่อประชาสัมพันธ์สร้างความเชื่อมั่นผลไม้ไทย จัดมหกรรมการค้าชายแดน 3 ภาค เจริญมาอ่อนคลายมาตรการที่เป็นอุปสรรคทางการค้า และตั้งคณะทำงานผลักดันการส่งออกผลไม้ไทย War Room 4) ด้านกฎหมาย : กำกับดูแล/สร้างความเป็นธรรมทางการค้า โดยใช้อำนาจตาม พ.ร.บ.ว่าด้วยราคาสินค้าและบริการ พ.ศ. 2542 พ.ร.บ.มาตราซึ่งดวงวัด พ.ศ. 2542 และ พ.ร.บ.แข่งขันทางการค้า พ.ศ. 2560 พ.ร.บ.คุ้มครอง ผู้บริโภค พ.ศ. 2522 และกฎหมายอาญา
- ภาคเหนือ	30,308	31,570	40,785	34,576	-15.22	
- ภาคตะวันออกเฉียงเหนือ	1,245	1,580	1,863	1,848	-0.81	
- ภาคกลาง	2,444	3,083	1,169	3,103	165.44	
เนื้อที่ให้ผลผลิต (ไร่)	99,985	98,506	94,165	89,251	-5.22	
ผลผลิต/ไร่ (กก.)	340	368	465	443	-4.73	
แหล่งผลิต	เชียงใหม่ พะเยา น่าน เชียงราย					
ช่วงออกสู่ตลาดมาก	พฤษภาคม-มิถุนายน 89%					
จำนวนครัวเรือน	19,870	18,790	18,100	17,400		
บริโภคสด (ตัน)	26,302	27,702	33,967			
ส่งออก (ตัน)	ปี 2563	ปี 2564	ปี 2565	ปี 2566		
- ปริมาณลิ้นจี่สด	1,178	850	627	8	(ม.ค.-เม.ย.)	
- มูลค่าลิ้นจี่สด	22	28	17	2		
- ปริมาณลิ้นจี่กระป๋อง	3,107	3,563	4,134	493		
- มูลค่าลิ้นจี่กระป๋อง	212	235	310	38		
- ปริมาณลิ้นจี่อบแห้ง	4	26	61	-		
- มูลค่าลิ้นจี่อบแห้ง	1	8	20	-		
ประเทศคู่ค้า						
- ลิ้นจี่สด	มาเลเซีย 87% อาหรับเอมิเรตส์ 6% กาตาร์ 2%					
- ลิ้นจี่กระป๋อง	อเมริกา 27% เวียดนาม 20% มาเลเซีย 12%					
- ลิ้นจี่อบแห้ง	อเมริกา 97% มาเลเซีย 2% สิงคโปร์ 1%					
อัตราแปรสภาพ	ลิ้นจี่สด 100 กก. : ลิ้นจี่กระป๋อง 48 กก. ลิ้นจี่สด 100 กก. : ลิ้นจี่อบแห้ง 10 กก.					

สถานการณ์ปัจจุบัน
 - ผลผลิตลิ้นจี่ฮวย 4 จังหวัดภาคเหนือ (เชียงใหม่ เชียงราย พะเยา น่าน) ปี 2566
 ล้นสุดฤดูกาลเก็บเกี่ยวแล้ว

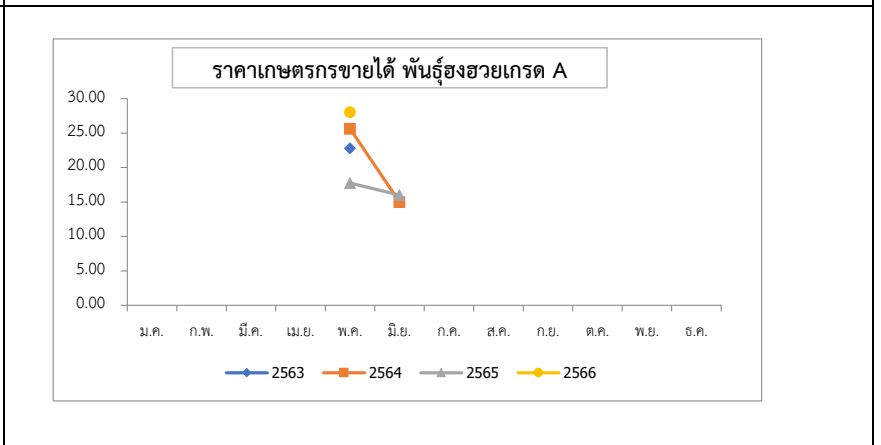

ปี	ม.ค.	ก.พ.	มี.ค.	เม.ย.	พ.ค.	มิ.ย.	ก.ค.	ส.ค.	ก.ย.	ต.ค.	พ.ย.	ธ.ค.	เฉลี่ย
2561	-	-	-	-	24.17	13.83	-	-	-	-	-	-	22.15
2562	-	-	-	-	37.70	49.50	-	-	-	-	-	-	40.01
2563	-	-	-	-	22.78	-	-	-	-	-	-	-	22.78
2564	-	-	-	-	25.63	15.00	-	-	-	-	-	-	23.55
2565	-	-	-	-	17.75	16.00	-	-	-	-	-	-	17.41
2566	-	-	-	-	28.04	-	-	-	-	-	-	-	28.04

ที่มา : สำนักงานเศรษฐกิจการเกษตร

กล้วยหอมทอง

ประจำสัปดาห์ที่ 3 เดือนมิถุนายน 2566 (19 - 23 มิถุนายน 2566)

ผลผลิต	2563	2564	2565	2566	%	1. การผลิต การเพาะปลูกกล้วยหอมทอง มีอายุการเก็บเกี่ยวตั้งแต่ลงหน่อพันธุ์จนถึงเก็บผลผลิตได้ใช้เวลาประมาณ 8 - 11 เดือน (หลังจากตัดหัวปลีแล้ว 53 วัน จึงจะตัดเครือได้) ผลผลิตสามารถออกสู่ตลาดได้ตลอดปี 2. การตลาด ไทยได้โควตาส่งออกกล้วยหอมทองไปญี่ปุ่นปีละ 8,000 ตัน แต่ส่งออกได้เพียงปีละ 3,000 - 4,000 ตัน เนื่องจากผลผลิตไม่ได้ตามคุณภาพที่ญี่ปุ่นกำหนด สำหรับตลาดภายในประเทศส่วนใหญ่จะมีผู้รวบรวมท้องถิ่น นำไปจำหน่ายที่ตลาดกลาง และห้างสรรพสินค้า สำหรับเกษตรกรจะส่งเข้าโรงงานแปรรูปต่อไป 3. มาตรการ 3.1 กระทรวงเกษตรและสหกรณ์ - ส่งเสริมการผลิตกล้วยหอมแปลงใหญ่ โดยเน้นระบบ GAP 3.2 กระทรวงพาณิชย์ - กล้วยหอมเพื่อส่งออก เกษตรกรจะมีการทำสัญญาข้อตกลงซื้อขายกับผู้ประกอบการส่งออกไว้ล่วงหน้า - กรณีออกมากระจุกตัว จะเร่งเชื่อมโยงตลาดปลายทาง ห้างสรรพสินค้า ผลักดันเข้าสู่การแปรรูปเพิ่มขึ้น และจัดสถานที่ให้เกษตรกรจำหน่ายให้กับผู้บริโภคโดยตรง
เนื้อที่ปลูก (ไร่)	79,266	79,336	71,474	64,625 (พ.ค.)	-9.58	
เนื้อที่ให้ผล (ไร่)	40,846	46,362	41,596	38,089	-8.43	
เนื้อที่เก็บเกี่ยวผลผลิต (ไร่)	30,617	34,439	32,620	22,977	-29.56	
ผลผลิตที่เก็บเกี่ยวได้ (ตัน)	113,389	143,526	137,740	36,377	-73.59	
แหล่งผลิตที่สำคัญ	ปทุมธานี เพชรบุรี สุราษฎร์ธานี ชุมพร และสระบุรี					
ใช้ในประเทศ (ตัน)	109,925	137,080	135,090	N/A	-1.45	
ส่งออก						
ผลสด ปริมาณ (ตัน)	3,464	6,446	2,650	(ม.ค.-มิ.ย.) 522		
มูลค่า (ล้านบาท)	104	186	90	17		
คู่ค้าที่สำคัญ	ญี่ปุ่น 93% เมียนมา 3% กัมพูชา 1%					

สถานการณ์ปัจจุบัน
 ผลผลิตออกสู่ตลาดอย่างต่อเนื่อง ราคาที่เกษตรกรขายเฉลี่ยอยู่ที่ 273 บาท/100 ผล

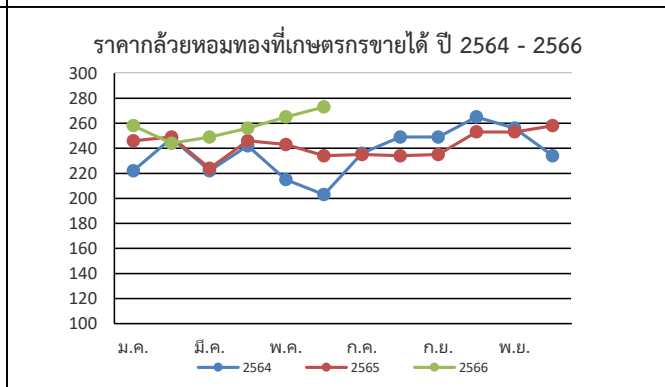

ราคากว๊วยหอมที่เกษตรกรขายได้ (บาท/100 ผล)													
ปี	ม.ค.	ก.พ.	มี.ค.	เม.ย.	พ.ค.	มิ.ย.	ก.ค.	ส.ค.	ก.ย.	ต.ค.	พ.ย.	ธ.ค.	เฉลี่ย
2562	155	157	140	179	197	233	247	256	243	236	205	211	205
2563	231	230	245	236	249	264	275	276	252	231	227	222	245
2564	222	248	222	242	215	203	236	249	249	265	256	234	237
2565	246	249	224	246	243	234	235	234	235	253	253	258	243
2566	258	244	249	256	265	273 (ส.ป.3 มิ.ย.66)							258

กระเทียม

ประจำสัปดาห์ที่ 3 ของเดือนมิถุนายน 2566 (19 - 23 มิ.ย. 66)

รายการ/ปี	2562/63	2563/64	2564/65	2565/66*	% r
ผลผลิต (ตัน)	76,839	75,444	62,565	63,755	1.90
ออกสู่ตลาด	ม.ค.-เม.ย. ออกมาก: ก.พ.15.05% มี.ค.68.13% เม.ย.13.40%				
แหล่งผลิตสำคัญ	เชียงใหม่ (39.38%) แม่ฮ่องสอน (32.11%) ลำปาง (7.45%) พะเยา (5.36%) ลำพูน (2.97%)				
พื้นที่ปลูก (ไร่)	70,161	69,140	61,799	61,123	-1.09
ผลผลิตต่อไร่ (กก.)	1,095	1,091	1,012	1,043	3.06
จำนวนครัวเรือน	19,684	19,627	18,118	na	
การใช้ (ตัน)	130,000	120,000	120,000	na	
นำเข้า (พิกัด 0703 20)	ปี 2563	ปี 2564	ปี 2565	ปี 2566	
ปริมาณ (ตัน)	78,908	44,043	36,421	5,939	} ม.ค.-เม.ย.
มูลค่า (ล้านบาท)	1,317	765	640	106	
ส่งออก (พิกัด 0703 20)					
ปริมาณ (ตัน)	1,069	1,941	1,171	388	} ม.ค.-เม.ย.
มูลค่า (ล้านบาท)	66.95	69.94	41	12.45	
ประเทศที่ส่งออก (ปี 65)	เมียนมาร์ (39%) ไต้หวัน (49%) อื่น ๆ (12%)				
ประเทศไทยนำเข้า (ปี 65)	จีน (98%) อื่น ๆ (2%)				
การจับกุมลักลอบนำเข้า					
- จำนวน (ราย)	193	111	175	31	} ม.ค.-พ.ค.
- ปริมาณ (ตัน)	165.98	92.22	402.14	72.25	
- มูลค่า (ล้านบาท)	4.45	2.98	12.68	0.62	
ราคา (บาท/กก.)	สัปดาห์นี้	(23 มิ.ย.66)	สัปดาห์ก่อน	(16 มิ.ย.66)	เพิ่ม/ลด
กระเทียมสดคละ (สศก.)	-	-	-	-	-
แห้งคละ (สศก.)	-	-	-	-	-
กระเทียมแห้งมัดจุกหัวใหญ่ ตลาด กทม.					
ราคาขายส่ง	110.00		110.00	-	
ราคาขายปลีก	135.00		135.00	-	
กระเทียมจีนเบอร์กลาง					
ราคาขายส่ง	64.00		64.00	-	
ราคาขายปลีก	82.50		82.50	-	

สถานการณ์

เกษตรกรเก็บเกี่ยวผลผลิตเสร็จสิ้นแล้ว โดยปีนี้พ่อค้าที่เข้ามา
รับซื้อเสนอราคาสูงใจให้เกษตรกรส่วนใหญ่จำหน่ายเป็นกระเทียมสด
มากขึ้น รวมทั้งภาครัฐมีมาตรการเชื่อมโยงซื้อขายล่วงหน้าและกระจาย
สู่ร้านค้าธงฟ้า รถโมบาย ซึ่งช่วยให้ราคาในปีนี้เคลื่อนไหวอยู่ในเกณฑ์ดี

- การนำเข้าตามพันธกรณีความตกลงระหว่างประเทศ**
 - WTO มติ ครม. (29 ธ.ค. 63) เห็นชอบการเปิดตลาดกระเทียม ปี 2564-2566 ตามข้อผูกพัน WTO ในโควตา ปริมาณ 65 ตัน ภาษี 27% (ให้ อคส. เป็นผู้นำเข้าแต่เพียงผู้เดียว) นอกโควตา ภาษี 57%
 - AFTA ตั้งแต่ 1 ม.ค.53 ภาษีนำเข้าลดจากร้อยละ 5 เหลือ 0 โดย คต. กำหนดหลักเกณฑ์การออกหนังสือรับรองและเงื่อนไขการนำเข้า ดังนี้ (1) เป็นนิติบุคคลที่ขึ้นทะเบียนเป็นผู้นำเข้ากระเทียมไว้กับ คต. เป็นรายปี (ตามแบบ ทอ.7 และทอ.8) (2) ให้นำเข้าเฉพาะกรณีใช้ในกิจการตนเอง ในปริมาณที่ไม่เกินปริมาณที่ระบุไว้ในแผนการนำเข้า (3) ต้องนำเข้าช่วงเดือน ก.ค.-เดือน ต.ค.ของแต่ละปี และ (4) ให้นำเข้าทางด่านศุลกากรที่มีด่านตรวจพืชและด่านอาหารและยาหรือมีเจ้าหน้าที่ที่มีอำนาจของด่านดังกล่าวปฏิบัติหน้าที่
- การบริหารจัดการ**
 - กำหนดให้กระเทียมเป็นสินค้าควบคุม โดยคณะกรรมการกลางว่าด้วยราคาสินค้าและบริการ (กกร.) ได้ออกประกาศ (1 ก.ค.65) ดังนี้
 - กำหนดให้กระเทียมที่นำเข้าจากต่างประเทศ ตั้งแต่ 400 กก. ขึ้นไป โดยทางบกหรือทางทะเล เข้าหรือออกจากจังหวัดที่กำหนด 52 จังหวัด ต้องขออนุญาตขนย้าย
 - ให้แจ้งปริมาณ สถานที่เก็บและจัดทำบัญชีมูลค่ากระเทียมที่นำเข้าจากต่างประเทศ ตั้งแต่ 2,000 กก.ขึ้นไป
 - กำหนดให้กระเทียมเป็นสินค้าที่ต้องแสดงราคาซื้อและราคาจำหน่ายปลีก
 - คณะกรรมการจัดการการผลิตและการตลาด กระเทียม หอมแดง หอมหัวใหญ่ และมันฝรั่ง ได้มีมติดังนี้
 - กรมศุลกากรดำเนินการติดตาม ตรวจสอบ และปราบปรามการลักลอบการนำเข้ากระเทียม หอมแดง หอมหัวใหญ่และมันฝรั่ง อย่างเข้มงวด และให้นำใบขออนุญาตขนย้ายตามประกาศ กกร. เป็นเอกสารประกอบการตรวจปล่อยสินค้าออกจากด่านฯ
 - กรมส่งเสริมสหกรณ์และกระทรวงพาณิชย์ช่วยระบายนผลิตออกนอกแหล่งผลิต
 - กระทรวงพาณิชย์สุ่มตรวจสอบสต็อกกระเทียมเพื่อป้องกันการลักลอบ
 - ด้านการตลาด
 - เชื่อมโยงการซื้อขายระหว่างผู้ประกอบการ ผู้ใช้กระเทียมรายใหญ่ ห้างค้าปลีก-ค้าส่ง กับกลุ่มเกษตรกรโดยใช้สัญญาข้อตกลงมาตรฐานของกรมการค้าภายใน
 - โครงการบริหารจัดการการตลาดพืชหัว ปี 2566 เป้าหมาย 27,000 ตัน วงเงินรวม 70,658,000 บาท (กระเทียม 13,000 ตัน หอมหัวใหญ่ 6,500 ตัน หอมแดง 7,500 ตัน)

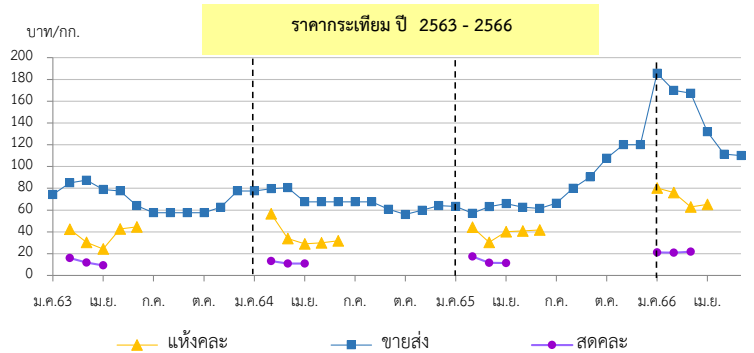

ราคา (บาท/กก.)	ปี/เดือน	ม.ค.	ก.พ.	มี.ค.	เม.ย.	พ.ค.	มิ.ย.	ก.ค.	ส.ค.	ก.ย.	ต.ค.	พ.ย.	ธ.ค.	เฉลี่ย
สดคละ เกษตรกรขายได้ (สศก.)	2563	-	16.04	11.83	9.18	-	-	-	-	-	-	-	-	12.35
	2564	-	13.27	10.90	11.02	-	-	-	-	-	-	-	-	11.73
	2565	-	17.37	11.52	11.39	-	-	-	-	-	-	-	-	13.43
	2566	21.11	21.00	21.77	23.09	-	-	-	-	-	-	-	-	21.74
แห้งคละ (สศก.)	2563	-	42.44	30.48	24.28	42.70	44.62	-	-	-	-	-	-	34.47
	2564	-	56.76	33.86	28.96	29.91	31.76	-	-	-	-	-	-	41.94
	2565	-	47.20	30.48	35.39	40.88	41.83	-	-	-	-	-	-	36.91
	2566	80.30	76.22	63.01	65.17	-	-	-	-	-	-	-	-	68.54
แห้งมัดจุกใหญ่ขายส่ง ตลาด กทม.	2563	74.32	84.87	87.50	78.93	77.50	64.67	57.50	57.50	57.50	57.50	62.76	77.50	69.84
	2564	77.50	79.72	80.54	67.50	67.50	67.50	67.50	67.50	60.59	56.00	60.00	64.00	67.99
	2565	63.30	57.00	63.39	66.00	62.85	61.50	66.50	80.14	90.39	107.67	120.00	120.00	79.90
	2566	184.76	170.00	167.27	131.88	111.50	110.00	(23 มิ.ย.66)	-	-	-	-	-	145.90

*สำนักงานเศรษฐกิจการเกษตรคาดการณ์ ราคากระเทียมแห้งคละปี 2566 เป็นของภาคตะวันออกเฉียงเหนือ ซึ่งมีปริมาณเฉลี่ย 3% ของผลผลิตทั้งประเทศ

หอมแดง

ประจำสัปดาห์ที่ 3 ของเดือนมิถุนายน 2566 (19 - 23 มิ.ย.66)

รายการ	2562/63	2563/64	2564/65	2565/66*	% Δ
ผลผลิต ⁽¹⁾ (ตัน)	134,655	159,869	137,736	148,990	8.17
แหล่งผลิตสำคัญ ⁽¹⁾	ศรีสะเกษ (50.88%) เชียงใหม่ (16.86%) พะเยา (7.48%) อุดรดิตถ์ (6.30%) เพชรบูรณ์ (4.12%)				
ช่วงออกสู่ตลาด	ธ.ค.-เม.ย./ ออกมาก : ม.ค. - มี.ค. = 83.05%				
พื้นที่ปลูก ⁽¹⁾ (ไร่)	51,924	59,754	57,961	56,931	-1.78
ผลผลิตเฉลี่ย/ไร่ ⁽¹⁾ (กก./ไร่)	2,593	2,675	2,376	2,617	10.14
จำนวนเกษตรกร (ครัวเรือน)	19,062	22,499	N.A.	N.A.	-
ใช้ในประเทศ ⁽²⁾ (ตัน)	134,316	136,821	N.A.	N.A.	-
นำเข้า (070310+071290) ⁽³⁾	ปี 2563	ปี 2564	ปี 2565	ปี 2566	
ปริมาณนำเข้า (ตัน)	13,941	18,381	15,984	2,583	} ม.ค.-เม.ย.
มูลค่านำเข้า (ล้านบาท)	414	293	242	22	
ส่งออก (070310+071290) ⁽³⁾	ปี 2563	ปี 2564	ปี 2565	ปี 2566	
ปริมาณส่งออก (ตัน)	16,667	18,773	12,883	11,810	} ม.ค.-เม.ย.
มูลค่าส่งออก (ล้านบาท)	429	426	316	283	
ประเทศที่ส่งออก (ปี 65)	มาเลเซีย (52%) เวียดนาม (22%) สิงคโปร์ (17%)				
ประเทศที่ไทยนำเข้า (ปี 65)	พม่า (59%) จีน (20%) อื่น ๆ (21%)				
การจับกุมการลักลอบนำเข้า	ปี 2563	ปี 2564	ปี 2565	ปี 2566	
จำนวน (ราย)	22	26	15	2	} ม.ค.-พ.ค.
ปริมาณ (ตัน)	8	29.63	49	12.20	
มูลค่า (ล้านบาท)	0.12	0.98	2.19	0.43	
ที่มา : ⁽¹⁾ = สศก.					* = ปริมาณการ
⁽²⁾ = ใช้ในประเทศ (ปริมาณผลผลิต + นำเข้า - ส่งออก)					⁽³⁾ = กรมศุลกากร

ความเคลื่อนไหวของราคา	สัปดาห์นี้	สัปดาห์ก่อน	% Δ
ราคาที่เกษตรกรขายได้	(23 มิ.ย.66)	(16 มิ.ย.66)	
- หอมแดงหัวกลางมัดจุก แห่ง 7-15 วัน (สศก.)	-	-	-
- หอมแดงสด (สศก.)	-	-	-
- หอมแดงสด (ศรีสะเกษ)	-	-	-
- หอมแดงสด (เชียงใหม่)	-	-	-
ราคาหอมแดง ณ ตลาด กทม. (บาท : กก.)			
- ขายส่ง หอมแดง จ.ศรีสะเกษ มัดจุกใหญ่	-	-	-
- ขายปลีก หอมแดง จ.ศรีสะเกษ มัดจุกใหญ่	-	-	-
- ขายส่ง หอมแดงเหนือมัดจุกใหญ่	77.50	72.50	6.90
- ขายปลีก หอมแดงเหนือมัดจุกใหญ่	92.50	87.50	5.71

การเคลื่อนไหวของราคาหอมแดง (บาท/กก.)

สถานการณ์

เกษตรกรส่วนใหญ่เก็บเกี่ยวผลผลิตเสร็จสิ้นแล้ว สำหรับภาวะการค้าล่วงตัวจากตลาดปลายทางมีความต้องการต่อเนื่อง ประกอบกับภาครัฐมีการเชื่อมโยงซื้อขายล่วงหน้า ส่งผลให้ราคาปีนี้ อยู่ในเกณฑ์ดี

การบริหารจัดการ ปี 2566

- มติคณะอนุกรรมการจัดการการผลิตและการตลาดกระเทียม หอมหัวใหญ่ และมันฝรั่ง มอบหมายดังนี้
 - กรมศุลกากรติดตาม ตรวจสอบ และเข้มงวดการลักลอบนำเข้า การประเมินราคาและการตรวจปล่อยสินค้า
 - กรมส่งเสริมสหกรณ์และกระทรวงพาณิชย์ ช่วยระบายนโยบายผลผลิตออกนอกแหล่งผลิต
 - เชื่อมโยงการซื้อขายระหว่างผู้ประกอบการ โรงงานแปรรูป ผู้รวบรวมส่งห้างค้าส่งค้าปลีกกับกลุ่มเกษตรกรโดยใช้สัญญาข้อตกลงมาตรฐานของกรมการค้าภายใน
- จัดทำโครงการบริหารจัดการการตลาดพืชหัว ปี 2566 โดยมี 2 กิจกรรม ได้แก่
 - กิจกรรมรับซื้อกระเทียม หอมหัวใหญ่ หรือหอมแดงและกระจายออกนอกแหล่งผลิต
 - รณรงค์การบริโภค โดยเปิดจุดจำหน่ายพืชหัว ณ จุดที่เข้าถึงแหล่งชุมชน โดยกระจายผ่านรถโมบายธงฟ้า และกระจายผลผลิตสู่ร้านค้าธงฟ้า และสถานีบริการน้ำมัน

ราคา (บาท/กก.)	ปี/เดือน	ม.ค.	ก.พ.	มี.ค.	เม.ย.	พ.ค.	มิ.ย.	ก.ค.	ส.ค.	ก.ย.	ต.ค.	พ.ย.	ธ.ค.	เฉลี่ย
หอมแดงหัวกลางมัดจุก แห่ง 7-15 วัน เกษตรกรขายได้ - (สศก.)	2563	29.65	28.19	28.15	-	-	-	-	-	-	-	-	-	28.52
	2564	42.27	25.29	23.02	23.19	24.61	26.71	-	-	-	-	-	35.01	28.22
	2565	26.39	19.47	24.35	30.67	33.55	37.05	-	-	-	-	-	50.26	29.61
	2566	38.64	30.47	30.02	34.55	-	-	-	-	-	-	-	-	32.76
หอมแดงหัวใหญ่มัดจุก เกษตรกรขายได้ - ศรีสะเกษ	2563	34.12	28.79	31.50	-	-	-	-	-	-	-	73.50	57.50	45.08
	2564	33.29	18.44	16.50	18.37	18.50	-	-	-	-	-	47.50	45.31	28.27
	2565	27.35	22.85	26.50	-	-	-	-	-	-	-	-	62.00	34.68
	2566	39.98	29.30	29.00	-	-	-	-	-	-	-	-	-	32.76
หอมแดงศรีสะเกษ มัดจุกใหญ่ ขายส่ง ตลาด กทม.	2563	58.86	42.50	42.50	42.50	46.39	47.50	-	-	-	-	-	113.00	56.18
	2564	70.50	27.78	24.35	20.00	20.00	20.00	-	-	-	-	-	80.00	37.52
	2565	66.00	44.34	30.68	27.50	30.28	32.50	-	-	-	-	-	102.50	47.69
	2566	57.26	40.92	37.50	38.97	46.25	-	-	-	-	-	-	-	44.18
หอมแดงภาคเหนือ มัดจุกใหญ่ ขายส่ง ตลาด กทม.	2563	58.86	42.50	42.50	42.50	46.39	61.79	72.50	72.50	72.50	72.50	91.58	113.50	65.80
	2564	70.50	27.78	25.00	25.00	25.00	33.10	35.00	35.00	51.67	65.00	70.91	80.00	45.33
	2565	66.00	44.34	30.68	27.50	30.92	47.26	67.50	76.14	82.50	91.97	102.50	102.50	64.15
	2566	57.26	40.92	37.50	38.97	52.25	77.50	(23 มิ.ย.66)	-	-	-	-	-	50.73

หอมหัวใหญ่

ประจำสัปดาห์ที่ 3 ของเดือนมิถุนายน 2566 (19 - 23 มิ.ย. 66)

รายการ	2562/63	2563/64	2564/65	2565/66*	% r
ผลผลิต (ตัน)	42,626	34,797	33,507	29,402	-12.25
ช่วงผลผลิตออกสู่ตลาด	ธ.ค.-เม.ย. (ออกมาก ก.พ. : 31.64% , มี.ค. : 41.14%)				
แหล่งผลิตสำคัญ	เชียงใหม่ (65.57%) เชียงราย (25.91%) นครสวรรค์ (4.82%) กาญจนบุรี (2.86%)				
พื้นที่ปลูก (ไร่)	10,549	8,800	9,118	8,021	-12.03
ผลผลิต/ไร่ (กก.)	4,041	3,954	3,675	3,666	-0.24
จำนวนเกษตรกร (ครัวเรือน)	4,479	3,901	3,706	na	
การใช้ (ตัน)	120,000	120,000	120,000	na	
นำเข้า (หอมสด พิกัด 0703 10)	ปี 2563	ปี 2564	ปี 2565	ปี 2566	
- ปริมาณ (ตัน)	92,940	44,654	48,314	6,647	ม.ค.-เม.ย.
- มูลค่า (ล้านบาท)	635.79	532.66	596.68	66.77	
ส่งออก (หอมสด พิกัด 0703 10)					
- ปริมาณ (ตัน)	2,751	3,972	7,614	574	ม.ค.-เม.ย.
- มูลค่า (ล้านบาท)	57.13	53.69	122.46	25.67	
ประเทศที่ส่งออก ปี65	ญี่ปุ่น (56%) กัมพูชา (19%) ศรีลังกา (7%)				
ประเทศที่ไทยนำเข้า ปี65	จีน (42%) ออสเตรเลีย (33%) เมียนมาร์ (11%)				
การจับกุมการลักลอบนำเข้า					
- จำนวน (ราย)	105	130	125	22	ม.ค.-พ.ค.
- ปริมาณ (ตัน)	46.92	136.58	52.72	8.07	
- มูลค่า (ล้านบาท)	0.89	4.16	2.05	0.09	
ราคา (บาท/กก.)	สัปดาห์นี้	(23 มิ.ย.66)	สัปดาห์ก่อน	(16 มิ.ย.66)	เพิ่ม/ลด
เบอร์ 1	-	-	-	-	-
ราคาขายส่ง-ขายปลีกตลาด กทม. เบอร์ 0-1					
ขายส่ง - หอมภาคเหนือ	22.50		22.50		
ขายส่ง - หอมห้องเย็น	32.50		32.50		
ขายปลีก-หอมภาคเหนือ	35.00		35.00		
ขายปลีก-หอมห้องเย็น	45.00		45.00		
สถานการณ์					
เกษตรกรเก็บเกี่ยวผลผลิตเสร็จสิ้นแล้ว โดยภาครัฐได้ดำเนินมาตรการเชื่อมโยงซื้อขายล่วงหน้า และเร่งกระจายผลผลิตออกนอกแหล่งผลิต รวมทั้งกระจายเข้าสู่ร้านค้าธงฟ้า รถโมบายและสถานีบริการน้ำมัน ทำให้ปีนี้ราคาเคลื่อนไหวอยู่ในเกณฑ์ดี					

1. การนำเข้าตามพันธกรณีระหว่างประเทศ

- WTO มติ ครม. (29 ธ.ค.63) เห็นชอบเปิดตลาดหอมหัวใหญ่ ปี 2564-2566 ตามข้อผูกพัน WTO สำหรับหอมหัวใหญ่ ในโควตา (หอมผง/ไม่ผง) 764 ตัน ภาษี 27% นอกโควตา 142% เมล็ดพันธุ์ ในโควตา 3.15 ตัน ภาษี 30% (เก็บจริง 0) นอกโควตา ภาษี 218% โดยให้ขบวนการสหกรณ์หอมหัวใหญ่แห่งประเทศไทย จำกัด เป็นผู้บริหารจัดการนำเข้า ภายใต้การกำกับดูแลของคณะกรรมการจัดการการผลิตและการตลาดกระเทียมมา
- AFTA ตั้งแต่ 1 ม.ค.53 ภาษีนำเข้าทั้งหมดหัวใหญ่และเมล็ดพันธุ์ลดจาก ร้อยละ 5 เหลือ 0 ไม่จำกัดปริมาณนำเข้า โดยกำหนดหลักเกณฑ์การออกหนังสือรับรองและเงื่อนไขการนำเข้า (1) เป็นนิติบุคคลที่ขึ้นทะเบียนเป็นผู้นำเข้าหอมหัวใหญ่และเมล็ดพันธุ์หอมหัวใหญ่ไว้กับ ศด. เป็นรายปี (2) ให้นำเข้าเฉพาะกรณีใช้ในกิจการตนเองในปริมาณที่ไม่เกินปริมาณที่ระบุไว้ในแผนการนำเข้า (3) ต้องนำเข้าช่วงเดือน ส.ค.-ต.ค. ของแต่ละปี และ (4) ให้นำเข้าทางด่านศุลกากรที่มีด่านตรวจพืชและด่านอาหารและยาหรือมีเจ้าหน้าที่ที่มีอำนาจของด่านดังกล่าวปฏิบัติหน้าที่

2. การบริหารจัดการ

2.1 กำหนดให้หอมหัวใหญ่เป็นสินค้าควบคุม โดยคณะกรรมการกลางว่าด้วยราคาสินค้าและบริการ (กรร.) ได้ออกประกาศ (1 ก.ค. 65) ควบคุมการขนย้ายหอมหัวใหญ่ที่นำเข้าจากต่างประเทศ ปี 2565 ตั้งแต่ 400 กก.ขึ้นไป โดยทางบกหรือทางทะเล เข้าหรือออกจากจังหวัดที่กำหนด 52 จังหวัด ต้องขออนุญาตขนย้าย

2.2 เข้มงวดตรวจสอบการลักลอบนำเข้าร่วมกับหน่วยงานที่เกี่ยวข้อง โดยเฉพาะในช่วงผลผลิตออกสู่ตลาด

2.3 มติคณะอนุกรรมการจัดการการผลิตและการตลาดกระเทียม หอมแดง หอมหัวใหญ่ และมันฝรั่ง (1) กรมศุลกากรติดตาม ตรวจสอบ และเข้มงวดการลักลอบนำเข้า การประเมินราคา และการตรวจปล่อยสินค้า รวมทั้งให้นำแบบขออนุญาตขนย้ายตามประกาศ กรร. เป็นเอกสารประกอบการตรวจปล่อยสินค้าออกจากด่านฯ (2) กรมส่งเสริมสหกรณ์และกระทรวงพาณิชย์ ช่วยระบายนโยบายออกนอกแหล่งผลิต

2.4 เชื่อมโยงการซื้อขายระหว่างผู้ประกอบการ ผู้รวบรวมส่งห้างค้าปลีก-ค้าส่งกับกลุ่มเกษตรกร โดยใช้สัญญาข้อตกลงมาตรฐานของกรมการค้าภายใน

2.5 โครงการบริหารจัดการการตลาดพืชหัว ปี 2566 เป้าหมาย 27,000 ตัน วงเงิน 70,658,000 บาท (กระเทียม 13,000 ตัน หอมหัวใหญ่ 6,500 ตัน หอมแดง 7,500 ตัน)

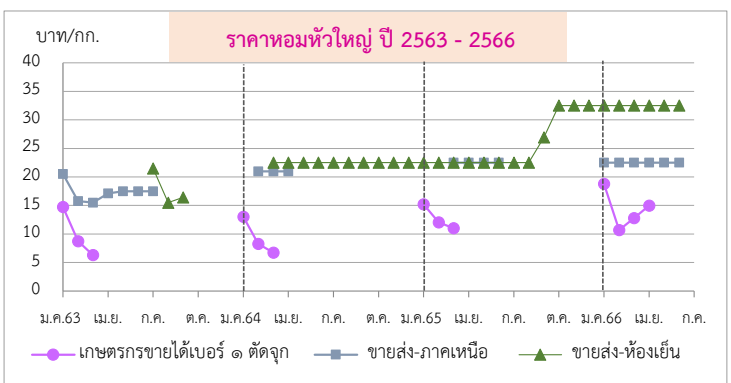

ราคา (บาท/กก.)	ปี/เดือน	ม.ค.	ก.พ.	มี.ค.	เม.ย.	พ.ค.	มิ.ย.	ก.ค.	ส.ค.	ก.ย.	ต.ค.	พ.ย.	ธ.ค.	เฉลี่ย
เกษตรกรขายได้ * เบอร์ 1 (สดก.)	2563	14.75	8.74	6.30	-	-	-	-	-	-	-	-	-	9.06
	2564	13.00	8.25	6.75	-	-	-	-	-	-	-	-	-	8.66
	2565	15.21	12.02	11.03	-	-	-	-	-	-	-	-	-	12.31
	2566	18.79	10.68	12.79	14.97	-	-	-	-	-	-	-	-	13.20
เกษตรกรขายได้ * คละ (สดก.)	2563	-	-	-	-	-	-	-	-	-	-	-	-	-
	2564	-	-	6.47	-	-	-	-	-	-	-	-	-	6.47
	2565	-	-	5.00	-	-	-	-	-	-	-	-	-	5.00
	2566	16.00	16.00	10.00	-	-	-	-	-	-	-	-	-	14.00
ขายส่งตลาด กทม. เบอร์ 0-1 หอมภาคเหนือ	2563	20.50	15.76	15.50	17.12	17.50	17.50	17.50	-	-	-	-	-	17.34
	2564	-	21.00	21.00	21.00	21.00	21.00	21.00	-	-	-	-	-	21.00
	2565	-	-	22.50	22.50	22.50	22.50	-	-	-	-	-	-	22.50
	2566	22.50	22.50	22.50	22.50	22.50	22.50	22.50	(23 มิ.ย.66)	-	-	-	-	22.50
ขายส่งตลาด กทม. เบอร์ 0-1 หอมห้องเย็น	2563	-	-	-	-	-	-	21.50	15.50	16.40	-	-	-	17.80
	2564	-	-	22.50	22.50	22.50	22.50	22.50	22.50	22.50	22.50	22.50	22.50	22.50
	2565	22.50	22.50	22.50	22.50	22.50	22.50	22.50	22.50	22.50	26.94	32.50	32.50	24.54
	2566	32.50	32.50	32.50	32.50	32.50	32.50	32.50	(23 มิ.ย.66)	-	-	-	-	32.50

*สำนักงานเศรษฐกิจการเกษตรคาดการณ์ พ.ค.66 เปลี่ยนจากหอมฯ สั้นป่าตองเป็นหอมภาคเหนือ และหอมฝางเป็นหอมห้องเย็นตามฝ่ายสืบ กองส่งเสริมการค้าสินค้าเกษตร 2 กรมการค้าภายใน

กาแฟ

ประจำสัปดาห์ที่ 3 ของเดือนมิถุนายน 2566 (19 - 23 มิ.ย.66)

รายการ/ปี	2562/63	2563/64	2564/65	2565/66*	% Δ
สต็อกโลกต้นปี (ล้านตัน)	2.17	2.28	1.95	2.05	5.13
ผลผลิตโลก (ล้านตัน)	10.14	10.60	9.97	10.36	3.91
- พันธุ์อาราบิกา (53.65%)	5.70	6.12	5.24	5.56	6.11
- พันธุ์โรบัสตา (46.35%)	4.45	4.47	4.73	4.80	1.48
การใช้ของโลก (ล้านตัน)	9.71	9.71	9.91	10.02	1.11
ผลผลิตไทย (ตัน)	22,483	21,775	18,689	15,495	-17.09
- พันธุ์อาราบิกา (56%)	11,205	9,087	9,135	8,662	-5.18
- พันธุ์โรบัสตา (44%)	11,278	12,688	9,554	6,833	-28.48
การใช้ของไทย (ล้านตัน)	0.095	0.090	0.092	0.093	1.09
ช่วงออกสู่ตลาด	ต.ค.- มิ.ย. ออกมาก ม.ค. = 40.97% ก.พ. = 26.68%				
แหล่งผลิตโรบัสตา - ภาคใต้ของไทย :	ชุมพร (48.13%) ระนอง (14.83%)				
แหล่งผลิตอาราบิกา - ภาคเหนือของไทย :	เชียงใหม่ (36.62%) เชียงราย (35.56%)				
เนื้อที่ให้ผล (ไร่)	224,683	228,705	202,812	176,165	-13.14
ผลผลิตต่อไร่ (กก.)	100	95	92	88	-4.35
จำนวนเกษตรกร (ครัวเรือน)	29,639	30,833	N.A.	N.A.	-
กรอบ WTO - เมล็ดกาแฟดิบ ในโควตา ปริมาณ 5.25 ตัน ภาษี 30% นอกโควตา 90%					
- ผลัดกันพักกาแฟ ในโควตา ปริมาณ 134 ตัน ภาษี 40% นอกโควตา 49%					
กรอบ AFTA เมล็ดกาแฟดิบ ภาษี 5% เมล็ดกาแฟคั่ว ผลัดกันพักกาแฟ ภาษี 0%					
การนำเข้า (เมล็ดกาแฟ)	2563	2564	2565	2566	
- ปริมาณ (ตัน)	59,650	58,609	61,982	5,440	} ม.ค.-เม.ย.
- มูลค่า (ล้านบาท)	3,141	3,607	5,425	604	
ประเทศที่ไทยนำเข้า	เวียดนาม (91%) ลาว (8%) อื่น ๆ (1%)				
การส่งออก (เมล็ดกาแฟ)					
- ปริมาณ (ตัน)	291	377	374	41	} ม.ค.-เม.ย.
- มูลค่า (ล้านบาท)	60	76	75	9	
ประเทศที่ไทยส่งออก	ญี่ปุ่น (26%) สหรัฐ (19%) แคนาดา (10%) อื่นๆ (45%)				
ที่มา : (1) ผลผลิตโลก , การใช้ของโลก : USDA (2) ผลผลิตไทย, ต้นทุน,การใช้ของไทย : สศก.					
(3) นำเข้า - ส่งออก : กรมศุลกากร					

สถานการณ์

สิ้นสุดฤดูกาล เกษตรกรส่วนใหญ่ นำผลผลิตออกจำหน่ายเสร็จสิ้นแล้วราคาอยู่ในเกณฑ์ดีตลอดฤดูกาล

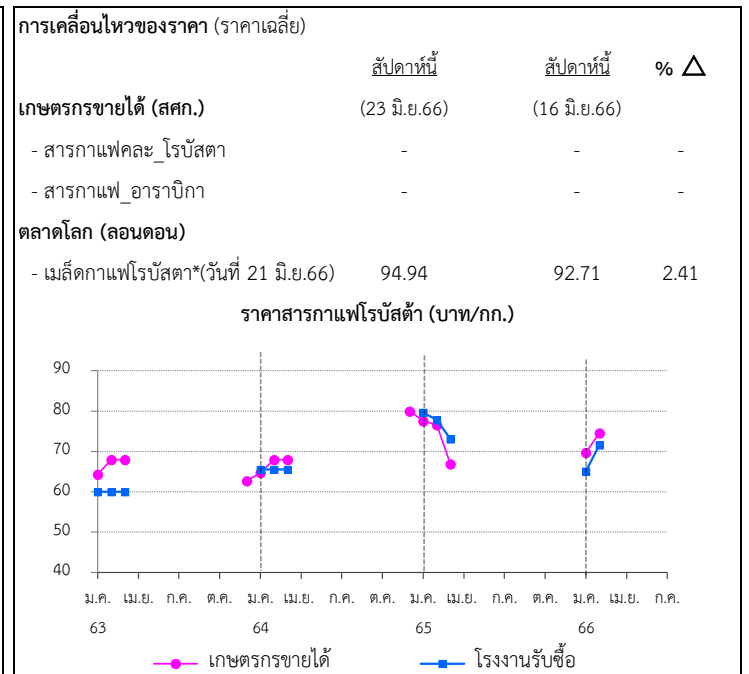

การเปิดตลาดสินค้ากาแฟตามข้อตกลงเขตการค้าเสรีอาเซียน (AFTA)

ภายใต้เงื่อนไขและการกำกับดูแลของคณะกรรมการพืชสวน ดังนี้

- 1) ให้นำเข้าเมล็ดกาแฟเพื่อใช้เป็นวัตถุดิบในการแปรรูปเท่านั้น ห้ามจำหน่ายจ่าย โอนเป็นวัตถุดิบในประเทศ
- 2) ช่วงเวลานำเข้า เดือน มี.ค.-ธ.ค. เพื่อใช้ในประเทศและผลิตเป็นผลิตภัณฑ์เพื่อส่งออก
- 3) ผู้นำเข้าต้องมีประวัติการรับซื้อภายในประเทศย้อนหลัง มีเอกสารแสดงการเป็นโรงงานแปรรูปเกี่ยวกับกาแฟ และมีส่วนสนับสนุนช่วยเหลือเกษตรกรชาวสวนกาแฟด้วย
- 4) ให้ผู้ที่มีสิทธินำเข้าเมล็ดกาแฟรับซื้อเมล็ดกาแฟในประเทศในฤดูกาลถัดไป เป็นปริมาณไม่น้อยกว่าหรือเท่ากับปริมาณที่นำเข้าจริง หรือตามปริมาณเมล็ดกาแฟที่มีจริงในประเทศ โดยจะต้องรับซื้อตามราคาตลาดโลก หรือหากราคาตลาดโลกตกต่ำให้รับซื้อในราคาไม่น้อยกว่า 63 บาท/กก.
- 5) การพิจารณาปริมาณการนำเข้าทั้งหมดจะพิจารณาเป็นรายปี ตามเงื่อนไขที่คณะทำงานพืชกาแฟกำหนด ก่อนเสนอคณะกรรมการพืชสวนพิจารณาให้ความเห็นชอบต่อไป

ราคา (บาท/กก.)	ปี/เดือน	ม.ค.	ก.พ.	มี.ค.	เม.ย.	พ.ค.	มิ.ย.	ก.ค.	ส.ค.	ก.ย.	ต.ค.	พ.ย.	ธ.ค.	เฉลี่ย
เกษตรกรขายได้	2563	64.24	68.00	68.00	-	-	-	-	-	-	-	-	62.67	66.54
	2564	64.66	67.96	68.00	-	-	-	-	-	-	-	-	80.00	68.37
	2565	77.56	76.58	66.83	-	-	-	-	-	-	-	-	66.75	72.97
	2566	69.71	74.52	-	-	-	-	-	-	-	-	-	-	72.57
โรงงานรับซื้อ	2563	60.00	60.00	60.00	-	-	-	-	-	-	-	-	-	60.00
	2564	65.50	65.50	65.50	-	-	-	-	-	-	-	-	-	65.50
	2565	79.60	77.83	73.13	-	-	-	-	-	-	-	-	-	76.85
	2566	65.18	71.56	-	-	-	-	-	-	-	-	-	-	68.37
ตลาดโลก (ลอนดอน)	2563	40.78	40.55	40.44	38.94	38.29	37.45	39.83	44.23	44.41	40.76	42.30	41.49	40.79
	2564	40.52	41.53	43.33	44.05	47.44	51.61	57.89	62.27	69.41	71.86	74.24	78.78	56.91
	2565	75.39	73.29	71.22	71.10	71.71	72.98	72.06	78.47	82.47	77.66	67.18	65.52	73.25
	2566	64.09	71.05	71.77	81.44	87.08	94.94	(21 มิ.ย.66)	-	-	-	-	-	78.40

สุกร

ประจำสัปดาห์ที่ 3 มิถุนายน 66 (วันที่ 19 - 23 มิ.ย. 66)

	2562	2563	2564	2565	2566	% Δ	
ผลผลิตไทย							• แนวทาง/มาตรการกำกับดูแล และแก้ไขปัญหา
- สุกรมีชีวิต (ล้านตัว)	22.53	22.05	19.28	15.840	18.45(f)		- แนวทาง/มาตรการ - คน :
- เนื้อสุกร (ล้านตัน)	1.69	1.65	1.45	1.19	1.38		- (17-20 ม.ค.66) โครงการพาณิชย์ ลดราคาฯ ช่วยประชาชน LOT 23 เทศกาลตรุษจีน ปีระด่าย
จำนวนเกษตรกร (ราย)	185,688	177,908	189,152	149,575			- (22 ต.ค.-20 ธ.ค.65) เพิ่มเติมถึง 31 มิ.ย. 66) โครงการ Mobile พาณิชย์ลดการค้ารองรับประชาชน
ใช้ในประเทศ (ล้านตัว)	21.59	19.19	17.96	15.68			คาราวานพาณิชย์...ลดราคาฯ ช่วยประชาชน สินค้าราคาประหยัด เนื้อหมู ไข่ ไส้ สินค้าอุปโภคบริโภค
(คำนวณตามpigboard 04.03.65)							จำหน่ายเนื้อแดงราคา กก.ละ 150 บาท
ส่งออก							- (3 มิ.ย. 66) ประชุมหารือการแก้ไขราคาสุกรร่วมกับพณฯ.ทุกจังหวัด ในการกำกับดูแลราคาจำหน่ายปลีก
- เนื้อสุกร (ตัน)	15,155	34,637	19,712	5,895	1,708	(ม.ค.-เม.ย. 66)	เนื้อสุกรให้สอดคล้องกับราคาสุกรมีชีวิตหน้าฟาร์ม
มูลค่า (ล้านบาท)	2,836	4,966	2,894	1,351	361		- (8 มิ.ย. 66) ประชุมหารือสถานการณ์ราคาสุกร ร่วมกับ ปต. ส.หมู ห้าง broker มติให้ติดตามราคาขายปลีก
- สุกรมีชีวิต (ตัว)	750,061	2,424,004	1,053,622	4,383	22,299	(ม.ค.-เม.ย. 66)	ให้สอดคล้องกับราคาสุกรมีชีวิต และแต่งตั้งคณะทำงานเฉพาะกิจติดตามสถานการณ์ราคาและปริมาณสุกร
มูลค่า (ล้านบาท)	3,571	15,862	7,218	80	144		- มาตรการกฏหมาย-กกร. (1 ก.ค. 65)
ประเทศคู่ค้า							• กำหนดให้ผู้ครอบครอง สุกรมีชีวิต 500 ตัวขึ้นไป สำหรับซากสุกร 5,000 กก. ขึ้นไป
สุกรมีชีวิต (ปี 66) : พม่า (78%) ลาว (19%) กัมพูชา (3%)							1. ให้แจ้งปริมาณการเลี้ยง/ซื้อ/จำหน่าย/ส่งออก/คงเหลือ ราคา สถานที่เก็บ/เลี้ยง ภายในวันที่ 10 มค 65
เนื้อสุกร (ปี 65) : ญี่ปุ่น (66%) ฮองกง (13%) กัมพูชา (8%) พม่า (6%) ลาว (4%)							2. จัดทำบัญชีคุมแสดงปริมาณการเลี้ยง/ซื้อ/จำหน่าย/คงเหลือ ราคาซื้อ/จำหน่าย ชื่อ/ที่อยู่ผู้ซื้อ-ผู้ขาย
นำเข้า							เป็นรายวันไว้ ณ สถานประกอบการ โดยจัดทำให้แล้วเสร็จ ภายใน 3 วัน
- เนื้อสุกร (ตัน)	408	1,801	348	405	97	(ม.ค.-เม.ย. 66)	
มูลค่า (ล้านบาท)	104	287	102	112	31		
มูลค่าผลผลิต (ล้านบาท)	154,890	167,300	139,107	157,921	54,655	(ม.ค.-เม.ย.66)	• กลไกคณะกรรมการนโยบายพัฒนาสุกรและผลิตภัณฑ์
แหล่งผลิตสำคัญ	1.ราชบุรี (16.36%) 2.สุพรรณบุรี (4.50%) 3.ชลบุรี (3.99%)						โดยมี รว.กษ. เป็นประธาน อส.คน. เป็นกรรมการ ปต. เป็นเลขานุการ
4.ลพบุรี (3.92%) 5.พัทลุง (3.84%)							- ผลผลิตสุกร ปี 65 ได้ปรับปรุงข้อมูลตามมติ pigboard (19 ธ.ค. 65) อยู่ที่ 15.84 ล้านตัว
ที่มา (1) ผลผลิตไทย/ใช้ในประเทศ : กรมปศุสัตว์ (2) นำเข้า - ส่งออก : กรมศุลกากร							- คาดการณ์ผลผลิตสุกร ปี 66 ได้ปรับปรุงข้อมูลตามมติ pigboard (19 ธ.ค. 65) อยู่ที่ 18.45 ล้านตัว
(3) ต้นทุนการผลิต / แหล่งผลิตสำคัญ : สศก.							
(4) มูลค่าผลผลิต : ปริมาณผลผลิต x ราคาเฉลี่ยรายปี							

สถานการณ์
- ปริมาณผลผลิตออกสู่ตลาดเพียงพอกับความต้องการบริโภค ภาวะการค้าโดยตรงตัว ส่งผลให้ราคาสุกรมีชีวิตและราคาขายปลีกเนื้อแดงทรงตัวเท่ากับสัปดาห์ก่อน
แนวโน้ม
- คาดว่า ปริมาณผลผลิตเพียงพอกับความต้องการบริโภคของตลาดในประเทศ ราคาสุกรมีชีวิตหน้าฟาร์มและราคาขายปลีกเนื้อสุกร มีแนวโน้มทรงตัว

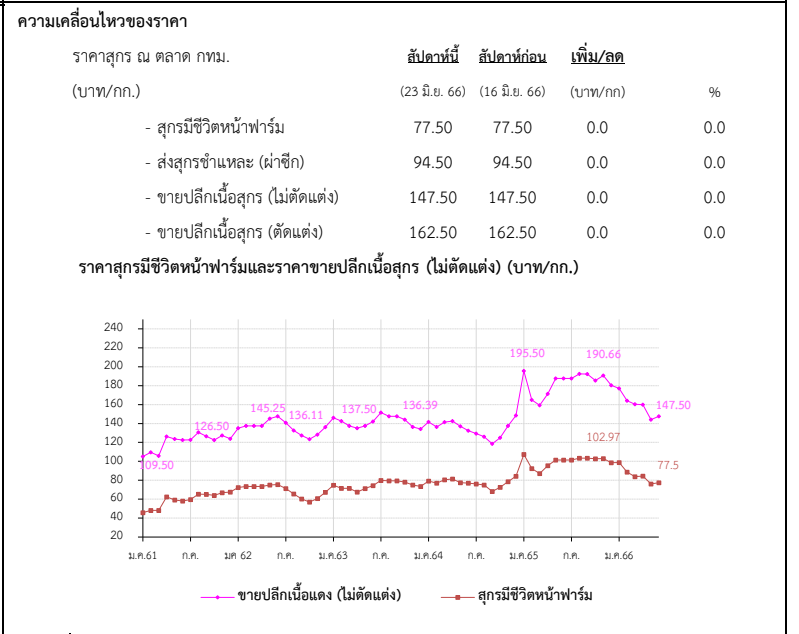

ราคา (บาท/กก.)	ปี	ม.ค.	ก.พ.	มี.ค.	เม.ย.	พ.ค.	มิ.ย.	ก.ค.	ส.ค.	ก.ย.	ต.ค.	พ.ย.	ธ.ค.	เฉลี่ย
สุกรมีชีวิตหน้าฟาร์ม (คน.)	2562	72.50	73.50	73.50	73.50	75.05	75.50	71.30	65.50	60.26	56.55	60.66	67.39	68.77
	2563	74.86	70.45	71.50	67.60	71.28	74.45	79.82	79.50	79.50	78.10	75.08	73.50	74.64
	2564	79.20	77.06	80.63	81.50	77.39	76.93	76.20	74.93	68.26	72.61	78.59	84.20	77.29
	2565	107.30	92.50	87.11	94.74	100.82	101.50	101.50	103.05	103.50	102.66	102.97	98.50	99.68
	2566	98.74	88.60	83.86	84.38	76.10	77.50							84.86
ขายปลีกเนื้อแดง (ไม่ตัดแต่ง) ตลาด กทม. (คน.)	2562	135.00	137.50	137.50	137.50	145.25	147.50	140.75	132.74	127.26	123.45	128.29	136.11	135.74
	2563	146.14	142.50	137.50	135.12	137.50	142.02	151.45	147.50	147.50	144.00	136.45	134.25	141.83
	2564	141.75	136.39	141.41	142.50	136.94	132.50	129.25	126.07	118.64	124.87	137.50	148.50	134.69
	2565	195.50	164.87	159.24	171.32	185.39	187.50	187.50	191.36	192.27	185.39	190.66	180.39	182.62
	2566	177.02	164.00	160.45	160.00	144.00	147.50							158.83

ไก่เนื้อ

ประจำสัปดาห์ที่ 3 ของเดือนมิถุนายน (วันที่ 19 มิ.ย. - 23 มิ.ย. 66)

	2562	2563	2564	2565	2566	% Δ
ผลผลิต				(คาดการณ์)	(คาดการณ์)	
- ไก่มีไข่ (ล้านตัว)	1,713	1,757	1,754	1,935	1,954	1.0
- เนื้อไก่ (ล้านตัน)	2.90	2.99	3.06	3.27	3.27	0.0
จำนวนเกษตรกร (ราย)	32,631	31,344	31,723	31,117	31,117	-
บริโภคในประเทศ (ล้านตัน)	2.00	2.10	2.15	2.16	2.14	-0.9
ส่งออก						
- ปริมาณ (ตัน)	902,483	895,394	913,053	1,011,278	358,380	(ม.ค.-เม.ย 66)
- มูลค่า (ล้านบาท)	105,029	103,892	102,542	141,968	43,993	
ประเทศคู่ค้า : ญี่ปุ่น (44%) อังกฤษ (17%) จีน(8%) สหภาพยุโรป (9%)						
ประเทศคู่แข่ง : บราซิล สหรัฐอเมริกา สหภาพยุโรป						
นำเข้า						
- ปริมาณ (ตัน)	698	1,030	187	87	80	(ม.ค.-เม.ย 66)
- มูลค่า (ล้านบาท)	30	36	12	14	14	
แหล่งผลิตสำคัญ	1.ลพบุรี (19.82%) 2.กาญจนบุรี (10.60%) 3.ชลบุรี (9.04%) 4.นครราชสีมา (7.75%) 5.ปราจีนบุรี (6.69%)					
ที่มา	(1) ผลผลิตไทย/ใช้ในประเทศ : กรมปศุสัตว์ (2) นำเข้า-ส่งออก: กรมศุลกากร (3) ต้นทุนการผลิต / แหล่งผลิตสำคัญ : ปศ (4) มูลค่าผลผลิต : ปริมาณผลผลิต x ราคาเฉลี่ยรายปี					

แนวทาง/มาตรการกำกับดูแล และแก้ไขปัญหา

แนวทาง/มาตรการ - คน :

- (31 พ.ค. และ 14 มิ.ย. 65) คน.ประชุมหารือกับสมาคมผู้ผลิตไก่เพื่อส่งออกไทยและผู้ประกอบการรายใหญ่ ขอตรึงราคาขึ้นส่วนไก่หน้าโรงเชือดให้สอดคล้องกับต้นทุนการผลิต รวมทั้งให้เร่งกำลังการผลิตให้เพียงพอต่อความต้องการไม่ให้ขาดแคลน
- (5 ก.ค. 65) คน.ประชุมหารือกับสมาคมผู้ผลิตไก่เพื่อส่งออกไทยและผู้ประกอบการรายใหญ่ ขอตรึงราคาไก่เนื้อ ไม่ให้เกินราคาโครงสร้าง

มาตรการกฎหมาย - กรร :

- กำหนดให้ไก่ เนื้อไก่ เป็นสินค้าควบคุม (ประกาศ กรร. ณ. 1 ลว. 19 ม.ค. 66)
- กำหนดให้ผู้เลี้ยง (100,000 ตัว ขึ้นไป) และโรงชำแหละ (กำลังการผลิตวันละ 4,000 ตัว ขึ้นไป) แจ้งปริมาณผลิต-จำหน่าย ราคา สถานที่เลี้ยง/สถานที่เก็บ (ประกาศ กรร. ณ. 8 ลว. 24 ม.ค. 66)

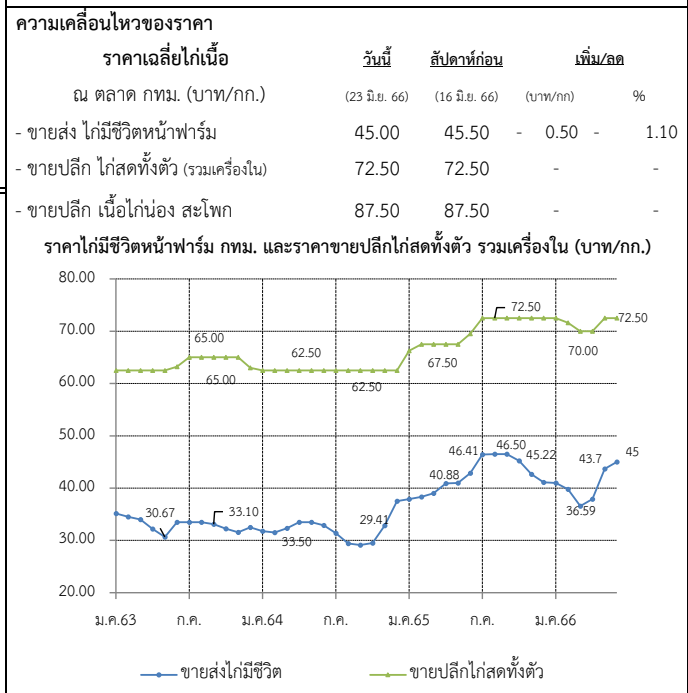

สถานการณ์

- ปริมาณผลผลิตเพียงพอกับความต้องการบริโภคของตลาดภายในประเทศ
- ราคาไก่มีชีวิตหน้าฟาร์ม ปรับตัวลดลงจากสัปดาห์ก่อน เฉลี่ยอยู่ที่ 45 บ./กก. ราคาขายปลีกไก่สดทั้งตัวรวมเครื่องใน ทรงตัวจากสัปดาห์ก่อน เฉลี่ยอยู่ที่ 72.50 บ./กก สำหรับราคาขายปลีกชิ้นส่วนไก่ ออกล้วน ปรับลดลงเล็กน้อยจากสัปดาห์ก่อน

เนื่องจากผู้ประกอบการเพิ่มกำลังการผลิต และสภาพอากาศที่ย่ำแย่เอื้ออำนวยต่อการเจริญเติบโตของไก่ ส่งผลให้ปริมาณผลผลิตเริ่มออกสู่ตลาดเพิ่มขึ้น มีขนาดใหญ่ขึ้นเป็นปกติ ส่วนราคาจำหน่ายปลีกชิ้นส่วนไก่อื่นๆ ยังคงทรงตัวจากสัปดาห์ก่อน

แนวโน้ม

- แนวโน้มราคาไก่มีชีวิตหน้าฟาร์มและราคาจำหน่ายปลีกชิ้นส่วนไก่อาจปรับตัวลดลงเล็กน้อยจากช่วงเดือนพฤษภาคม 2566 เนื่องจากปริมาณการผลิตไก่เข้าสู่ภาวะปกติแล้ว

ราคา (บาท / กก.)	ปี	ม.ค.	ก.พ.	มี.ค.	เม.ย.	พ.ค.	มิ.ย.	ก.ค.	ส.ค.	ก.ย.	ต.ค.	พ.ย.	ธ.ค.	เฉลี่ย
ขายส่งไก่มีชีวิต	2563	35.14	34.50	34.00	32.21	30.67	33.50	33.50	33.50	33.10	32.25	31.55	32.50	33.04
หน้าฟาร์ม กทม. (คน.)	2564	31.75	31.50	32.24	33.50	33.50	32.88	31.45	29.41	29.12	29.50	32.84	37.50	32.10
	2565	37.88	38.32	39.00	40.88	41.00	42.86	46.41	46.50	46.50	45.22	42.66	41.11	42.36
	2566	41.00	39.80	36.59	37.88	43.70	45.00							40.66
ขายปลีกไก่สดทั้งตัว	2563	62.50	62.50	62.50	62.50	62.50	63.21	65.00	65.00	65.00	65.00	65.00	63.00	63.64
รวมเครื่องใน ตลาด กทม. (คน.)	2564	62.50	62.50	62.50	62.50	62.50	62.50	62.50	62.50	62.50	62.50	62.50	62.50	62.50
	2565	66.25	67.50	67.50	67.50	67.50	69.52	72.50	72.50	72.50	72.50	72.50	72.50	70.06
	2566	72.50	71.63	70.00	70.00	72.50	72.50							71.52
ขายปลีกไก่บดติดสะโพก	2563	65.23	62.50	62.50	62.50	62.50	62.50	62.50	62.50	62.50	62.50	60.92	59.50	62.35
ตลาด กทม. (คน.)	2564	62.50	62.50	62.50	62.50	62.50	64.64	65.38	64.64	61.31	62.50	65.80	67.50	63.69
	2565	71.75	72.63	75.00	76.47	77.50	84.17	91.56	87.27	85.00	85.00	85.00	81.97	81.11
	2566	79.76	75.50	75.00	80.31	87.50	87.50							80.93

ไข่ไก่

ประจำสัปดาห์ที่ 3 ของเดือนมิถุนายน (วันที่ 19 - 23 มิ.ย. 66)

	2562	2563	2564	2565	2566	% Δ	มาตรการ	
ผลผลิต					(f)			
- แม่ไก่ยืนกรง (ล้านตัว)	49.50	49.78	50.91	51.47	51.48	0.01	- ประสาน สพจ. ติดตามสถานการณ์ราคาและพฤติกรรมกรงจำหน่ายไข่ไก่ที่เข้าข่ายความผิดตามกฎหมาย เช่น จำหน่ายราคาสูง/ต่ำเกินสมควร และการกักตุนสินค้า	
- ปริมาณไข่ไก่ (ล้านฟอง)	14,996	15,081	15,421	15,593	15,595	0.01	- กำกับดูแลการค้าปลีก ติดตามภาวะการค้าปลีกและราคาขายปลีกในตลาดสดให้สอดคล้องกับราคาผลผลิตหน้าฟาร์ม รวมทั้งตรวจสอบกำกับดูแลด้านเครื่องชั่งและการปิดป้ายแสดงราคา	
จำนวนเกษตรกร (ราย)	132,996	135,588	145,237	151,325	148,367	-	- เชื่อมโยงจำหน่ายไข่ไก่ ผ่านจุดจำหน่ายธงฟ้า และรถ Mobile	
ใช้ในประเทศ (ล้านฟอง)	14,725	14,860	15,160	15,301	15,303	-	- ขอความร่วมมือผู้ประกอบการรายใหญ่ตรึงราคาจำหน่ายไข่ไก่คละหน้าฟาร์มให้เหมาะสม	
ส่งออก							- การดำเนินมาตรการลดไข่ไก่ในระบบ ของ ปศ. ช่วง มิ.ย. - ธ.ค. ดังนี้	
- ปริมาณ (ล้านฟอง)	271	221	260.61	292.06	118.54	(ม.ค. 66)	- ขอความร่วมมือปลดแม่ไก่ที่ก่อนช่วงอายุการปลด	
- มูลค่า (ล้านบาท)	705	656	800.54	1,162.03	512.87		- ผลักดันการส่งออก โดยดำเนินมาตรการดังกล่าว ตั้งแต่ มิ.ย. - ธ.ค. เพื่อลดผลกระทบช่วงผลผลิตออกสู่ตลาดมาก	
ประเทศคู่ค้า : ฮองกง (35%) สิงคโปร์ (46%) อื่นๆ 19%								
นำเข้า								
- ปริมาณ (ล้านฟอง)	-	-	-	-	-			
- มูลค่า (ล้านบาท)	-	-	-	-	-			
แหล่งผลิตสำคัญ	1.ฉะเชิงเทรา (14%) 2.นครนายก (10%) 3.ชลบุรี (11%)							
	4.นครปฐม (7%) 5.อยุธยา (6%)							
ที่มา	(1) ผลผลิตไทย/ใช้ในประเทศ : กรมปศุสัตว์ (2) นำเข้า - ส่งออก: กรมศุลกากร							
	(3) ต้นทุนการผลิต / แหล่งผลิตสำคัญ : สศค.							
	(4) มูลค่าผลผลิต : ปริมาณผลผลิต x ราคาเฉลี่ยรายปี							
การดำเนินงานของ Egg Boare 23 ธ.ค.65								
	- ให้ความการนำเข้าเลี้ยงปู่ย่าพันธุ์ไข่ไก่ (GP) และแม่พันธุ์ไข่ไก่ (PS) ปี 2566 ดังนี้							
	1. แผนการเลี้ยง GP จำนวน 3,870 ตัว							
	2. แผนการเลี้ยง PS จำนวน 440,000 ตัว และกันไว้ที่กรมปศุสัตว์อีก 20,000 ตัว กรณีเกิดปัญหาขาดแคลนพันธุ์สัตว์							

สถานการณ์

- ปริมาณผลผลิตออกสู่ตลาดอย่างต่อเนื่อง เพียงพอต่อความต้องการบริโภคของประชาชน โดย ณ สิ้นเดือน ก.พ. 66 ปศ.ประมาณการแม่ไก่ยืนกรงอยู่ที่ ≈52 ล้านตัว คิดเป็นไข่ไก่ ≈43.1 ล้านฟอง/วัน มากกว่าความต้องการปกติ ≈0.66 - 1 ล้านฟอง (บริโภคต่อวัน 41.5 ล้านฟอง ส่งออก 0.8-1 ล้านฟอง)

- ราคาไข่ไก่คละหน้าฟาร์มทรงตัวจากสัปดาห์ก่อนอยู่ที่ ฟองละ 3.80 บาท และ ราคาขายปลีกเบอร์ 3 ในตลาดสดเขตกรุงเทพฯ อยู่ที่เฉลี่ยฟองละ 4.30 บาท

- ภาวะการค้าไข่ไก่คละตัวขึ้นเล็กน้อย จากการดำเนินการของกรมปศุสัตว์ โดยขอความร่วมมือผู้ประกอบการปลดไก่ตามช่วงอายุ และผลักดันการส่งออก โดยสามารถเปิดตลาดใหม่คือ ได้หัววัน

- การบริโภคภายในประเทศลดลงตัวขึ้นจากโรงเรียนเปิดภาคเรียน

แนวโน้ม

- คาดว่าราคาไข่ไก่ในระยะต่อไปมีแนวโน้มทรงตัว จากสภาพอากาศที่เย็นลงจากเดือนเมษายน ส่งผลให้แม่ไก่ออกไข่ได้เป็นปกติ

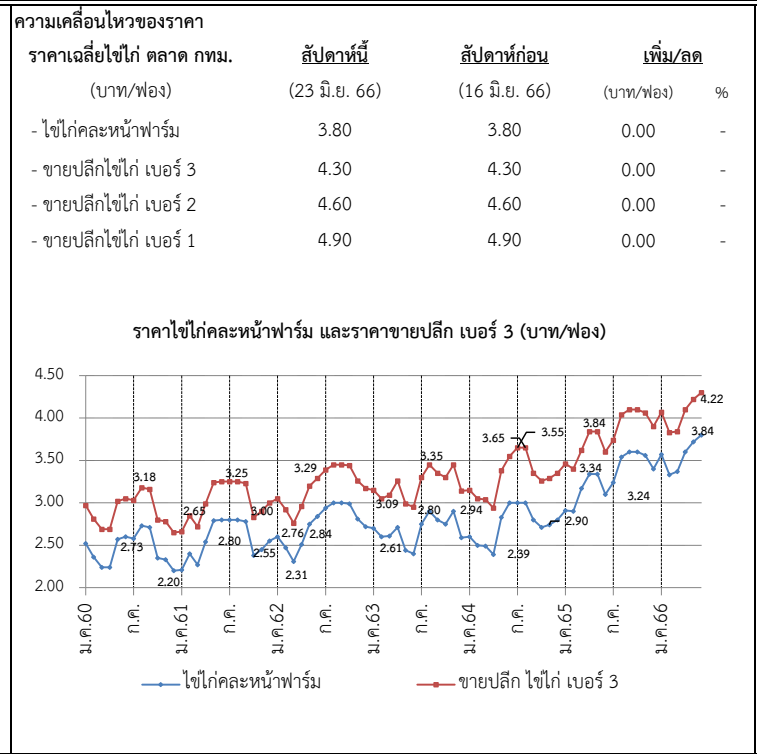

ราคา (บาท/ฟอง)	ปี	ม.ค.	ก.พ.	มี.ค.	เม.ย.	พ.ค.	มิ.ย.	ก.ค.	ส.ค.	ก.ย.	ต.ค.	พ.ย.	ธ.ค.	เฉลี่ย
ไข่ไก่คละหน้าฟาร์ม (คณ.)	2561	2.21	2.40	2.27	2.54	2.79	2.80	2.80	2.80	2.78	2.38	2.45	2.55	2.56
	2562	2.60	2.47	2.31	2.51	2.75	2.84	2.94	3.00	3.00	2.99	2.81	2.72	2.75
	2563	2.70	2.60	2.61	2.71	2.44	2.40	2.75	2.90	2.80	2.75	2.90	2.59	2.68
	2564	2.60	2.50	2.49	2.39	2.83	3.00	3.00	3.00	2.95	2.71	2.74	2.80	2.75
	2565	2.91	2.90	3.17	3.34	3.34	3.13	3.24	3.54	3.60	3.60	3.56	3.40	3.31
	2566	3.57	3.33	3.37	3.60	3.72	3.80	(23 มิ.ย 66)						
ขายปลีกไข่ไก่ เบอร์ 3 ตลาด กทม. (คณ.)	2561	2.66	2.85	2.72	2.99	3.24	3.25	3.25	3.25	3.23	2.83	2.90	3.00	3.01
	2562	3.05	2.92	2.76	2.96	3.20	3.29	3.39	3.15	3.45	3.44	3.26	3.15	3.17
	2563	3.15	3.05	3.09	3.26	2.99	2.95	3.30	3.45	3.35	3.30	3.45	3.14	3.21
	2564	3.14	3.05	3.04	2.94	3.38	3.55	3.55	3.65	3.51	3.26	3.29	3.35	3.31
	2565	3.46	3.40	3.62	3.84	3.84	3.63	3.74	4.04	4.10	4.10	4.06	3.90	3.81
	2566	4.07	3.83	3.87	4.10	4.22	4.30	(23 มิ.ย. 66)						

กุ้งขาวแวนนาไม

ประจำสัปดาห์ที่ 3 ของเดือนมิถุนายน 2566 (วันที่ 19 - 23 มิ.ย. 66)

	2562	2563	2564	2565	2566 (มิ.ย.66)
ผลผลิต (ตัน)	317,839	288,765	254,824	239,343	70,839
- กุ้งขาวแวนนาไม (ตัน)	304,033	245,644	241,695	225,065	64,957
- กุ้งดำ (ตัน)	13,806	11,618	13,129	14,278	7,174
การส่งออก (กุ้งแช่เย็นแช่แข็ง, กุ้งเป็น, กุ้งแปรรูป)					
- ปริมาณ (ตัน)	175,195	149,485	153,171	147,451	27,611
แช่เย็นแช่แข็ง (ตัน)	-	-	77,865	66,195	10,418
แปรรูป (ตัน)	-	-	75,291	75,978	15,858
มีชีวิต-ทำพันธุ์ (ตัน)	-	-	15	5,278	1,759
- มูลค่า (ล้านบาท)	51,331	44,463	49,264	52,413	9,809
การนำเข้า (กุ้งแช่เย็นแช่แข็ง, กุ้งเป็น, กุ้งแปรรูป)					
- ปริมาณ (ตัน)	28,270	25,061	42,565	29,609	9,023
- มูลค่า (ล้านบาท)	3,859	3,125	5,880	5,491	1,753
แหล่งผลิตสำคัญ	1. สุราษฎร์ธานี (16 %) 2. ฉะเชิงเทรา (9 %) 3. ตรัง (8%)				
ประเทศคู่ค้า	1. ญี่ปุ่น (27 %) 2. สหรัฐอเมริกา (25 %) 3. จีน (16%)				
แหล่งนำเข้า	1. เอกวาดอร์ (27 %) 2. มาเลเซีย (19 %) 3. อาเจนติน่า (15%)				
ที่มา	(1) ผลผลิต : กรมประมง (2) ส่งออก - นำเข้า : กรมศุลกากร				

ความเคลื่อนไหวของราคา

ราคากุ้งขาว ณ ตลาดทะเลไทย (บาท/กก.)	สัปดาห์ที่ 3 (23 มิ.ย. 66)	สัปดาห์ที่ 2 (16 มิ.ย. 66)	เพิ่ม/ลด	
(บาท/กก.)			(บาท/กก)	(%)
ขนาด 40 ตัว/กก.	145	155	-10.00	-6.45
50 ตัว/กก.	130	135	-5.00	-3.70
60 ตัว/กก.	120	120	0.00	0.00
70 ตัว/กก.	115	115	0.00	0.00
80 ตัว/กก.	110	110	0.00	0.00
90 ตัว/กก.	105	105	0.00	0.00
100 ตัว/กก.	100	100	0.00	0.00

ราคากุ้งขาวแวนนาไม ขนาด 70 ตัว/กก. (บาท/กก.)

สถานการณ์

- ราคากุ้งขาวแวนนาไม ขนาด 40 - 50 ตัว ลดลงจากสัปดาห์ที่แล้ว กก.ละ 10 บาท และ 5 บาท ตามลำดับ ตามความต้องการบริโภค
- ปริมาณผลผลิตออกสู่ตลาดอย่างต่อเนื่อง
- สภาพอากาศแปรปรวน เกษตรกรเร่งจับกุ้งเพื่อหลีกเลี่ยงความเสียหาย การบริโภคภายในประเทศทรงตัว

แนวโน้ม

- คาดว่าผลผลิตกุ้งในปลายเดือนมิถุนายน จะเข้าสู่ตลาดน้อยลงเนื่องจากเริ่มเข้าสู่ฤดูฝนเกษตรกรจะลดปริมาณการเลี้ยงลง
- การบริโภคภายในประเทศทรงตัว
- คาดว่าราคาจะปรับเพิ่มขึ้นเล็กน้อยจากผลผลิตที่เริ่มเข้าสู่ตลาดลดลงในฤดูฝน

คณะกรรมการที่เกี่ยวข้อง

- คณะกรรมการบริหารจัดการห่วงโซ่อุปทานกุ้งทะเลและผลิตภัณฑ์ (Shrimp Board)
- คณะทำงานเฉพาะกิจพิจารณาแนวทางฟื้นฟูอุตสาหกรรมกุ้งไทย หลังวิกฤตโควิด เพื่อสร้างความเข้มแข็งให้เกษตรกร

มาตรการด้านตลาด : คน.

- คบท. อนุมัติ (20 พ.ค. 64) เงินจ่ายขาดวงเงิน 63.036 ล้านบาท เพื่อใช้ในการดำเนินโครงการช่วยเหลือเกษตรกรผู้เลี้ยงกุ้ง ปี 2564 ดังนี้
 - กิจกรรมเชื่อมโยงการจำหน่ายกุ้ง โดยรัฐช่วยค่าขนส่งส่วนต่างราคาให้เกษตรกร และค่าบริการจัดการในส่วนของการใช้จ่ายดำเนินการด้านการตลาด ผลการเชื่อมโยง 1,307 ตัน
 - กิจกรรมส่งเสริมการบริโภคกุ้ง ผ่านห้างสรรพสินค้า ห้างค้าส่งค้าปลีก จำนวน 30 ครั้ง ผลการรับซื้อกุ้งผ่านห้างสรรพสินค้า 1,517 ตัน

ความช่วยเหลือผ่านกลไกคณะกรรมการบริหารกองทุนรวมเพื่อช่วยเหลือเกษตรกร

- อนุมัติ (2 ม.ค. 62) เงินจ่ายขาดวงเงิน 314.80 ล้านบาท ให้กรมประมงดำเนินโครงการเพิ่มขีดความสามารถด้านการผลิตและการตลาดกุ้งทะเล เพื่อการบริโภคภายในประเทศ ปี 2561 (ปี 2561 - 2565) ดำเนินกิจกรรม 1.จัดหาลูกพันธุ์กุ้งคุณภาพ 2. เพิ่มประสิทธิภาพการผลิต 3. เพิ่มศักยภาพการบริหารจัดการตลาดบริโภคกุ้งทะเลในประเทศ
- อนุมัติ (20 พ.ค. 64) เงินจ่ายขาดวงเงิน 454.50 ล้านบาท ให้กรมประมงดำเนินโครงการลดต้นทุนการผลิตกุ้งทะเลเพื่อเพิ่มขีดความสามารถการแข่งขันในอุตสาหกรรมกุ้งทะเล อย่างยั่งยืน ปี 2564 (ปี 2564 - 2570) ดำเนินกิจกรรม 1.ติดตั้งชุดระบบ Solar cell /ระบบควบคุมเครื่องเติมอากาศอัจฉริยะ 2. ฟูฟอสติก (PE)

ราคากุ้งขาว (บาท/กก.)	ปี	ม.ค.	ก.พ.	มี.ค.	เม.ย.	พ.ค.	มิ.ย.	ก.ค.	ส.ค.	ก.ย.	ต.ค.	พ.ย.	ธ.ค.	เฉลี่ย
ราคากุ้งขาว (70 ตัว/กก.)	2563	146.00	142.00	136.00	127.00	137.00	147.00	145.00	140.00	138.00	133.00	136.00	154.00	140.08
ที่เกษตรกรขายได้ : สศก.	2564	141.00	138.00	150.00	150.00	139.00	139.00	135.00	126.00	124.00	127.00	147.00	163.00	139.92
(เฉลี่ยทั้งประเทศ)	2565	178.00	178.00	166.00	152.00	148.00	148.00	150.00	142.00	138.00	131.00	145.00	150.00	152.17
	2566	164.00	159.00	144.00	133.00	126.00	122.00							141.33
							(23 มิ.ย. 66)							
ราคากุ้งขาว (70 ตัว/กก.)	2563	144.32	140.00	133.86	130.00	140.56	153.10	147.63	136.50	133.50	132.75	138.68	151.67	140.21
ขายส่ง ณ ตลาดทะเลไทย	2564	130.53	138.33	146.52	141.88	132.22	139.76	119.00	126.00	120.24	129.17	153.00	169.25	137.16
	2565	185.00	179.12	158.20	138.61	143.61	149.52	155.00	139.00	132.73	133.00	148.16	155.00	151.41
	2565	166.39	164.75	146.14	127.67	122.89	115.00							140.47
							(23 มิ.ย. 66)							

เกลือทะเล

ประจำสัปดาห์ที่ 3 ของเดือนมิถุนายน 2566 (วันที่ 19 - 23 มิ.ย. 66)

		2562	2563	2564	2565	2566 (F)
ผลผลิต	(ตัน)	356,283	570,205	392,765	376,668	521,807
ใช้ในประเทศ	(ตัน)	435,717	578,580	380,321	261,084	
การส่งออก						
- ปริมาณ	(ตัน)	171,378	167,521	165,347	278,637	96,725
- มูลค่า	(ล้านบาท)	638.95	624.10	633.96	1,115.48	348.63
ประเทศที่ส่งออก : กัมพูชา (32%) เวียดนาม (26%) พม่า (11%) มาเลเซีย (9%) อื่น ๆ (22%) (ม.ค.-มิ.ย.66)						
การนำเข้า (รวมเกลือทะเล เกลือบริโภค เกลืออื่น ๆ)						
- ปริมาณ	(ตัน)	250,812	175,896	152,903	163,053	37,426
- มูลค่า	(ล้านบาท)	434.09	376.13	352.89	288.46	108.58
ประเทศที่นำเข้า : อินเดีย (90%) ไต้หวัน (4%) นิวซีแลนด์ (2%) อื่น ๆ (4%) (ม.ค.-มิ.ย.66)						
มูลค่าผลผลิต	(ล้านบาท)	555.38	241.55	268.56	553.60	
ที่มา (1) ผลผลิต : กรมส่งเสริมการเกษตร						
(2) ส่งออก - นำเข้า : กรมศุลกากร						
(3) มูลค่าผลผลิต : จำนวนจากปริมาณผลผลิต x ราคาเฉลี่ยรายปี						

ความเคลื่อนไหวของราคา
ราคาเกลือทะเล ณ แหล่งผลิต

	สัปดาห์ที่ 3 (23 มิ.ย.66)	สัปดาห์ที่ 2 (16 มิ.ย.66)	เพิ่ม/ลด (บาท/ตัน)	(%)
- เพชรบุรี	813	844	-31	-3.67
- สมุทรสาคร	1,125	1,125	-	-
- สมุทรสงคราม	844	844	-	-
	927	938	-11	-1.17

ราคาเกลือทะเลที่เกษตรกรขายได้ ณ แหล่งผลิต (บาท/ตัน)

ปี	ม.ค.	ก.พ.	มี.ค.	เม.ย.	พ.ค.	มิ.ย.	ก.ค.	ส.ค.	ก.ย.	ต.ค.	พ.ย.	ธ.ค.
2562	908	1,310	833	519	615	540						
2563												
2564												
2565												
2566												927

สถานการณ์

- เริ่มเข้าสู่ฤดูฝน เกษตรกรบางพื้นที่เริ่มหยุดทำนาเกลือ ส่งผลให้ปริมาณผลผลิตออกสู่ตลาดลดลง
- เกษตรกรในพื้นที่จ. เพชรบุรี แรงขายเกลือที่อยู่นอกฝั่งซึ่งคุณภาพไม่ดีเพื่อหลีกเลี่ยงความเสียหายที่เกิดจากพายุฝน ส่งผลให้ราคาปรับลดลงตั้งแต่ 31 บาท หรือลดลงร้อยละ 3.67 ส่วนจังหวัดสมุทรสาครและสมุทรสงครามราคายังทรงตัวเท่ากับสัปดาห์ก่อน

แนวโน้ม

- ราคามีแนวโน้มทรงตัวหรือปรับลดลง เนื่องจากเกษตรกรบางส่วนเร่งระบายผลผลิตที่อยู่นอกฝั่ง เพื่อหลีกเลี่ยงความเสียหายที่เกิดจากพายุฝน

มาตรการภาครัฐ

- ปี 2564 มติ คณะกรรมการบริหารกองทุนรวมเพื่อช่วยเหลือเกษตรกร (6 ก.ย. 64) เห็นชอบกรอบวงเงินจากกองทุนรวมเพื่อช่วยเหลือเกษตรกร จำนวน 12.57 ล้านบาท ตามที่กรมส่งเสริมการเกษตรขอรับการสนับสนุน เพื่อดำเนินโครงการแก้ไขปัญหาเกลือทะเลปี 2564 โดยการสนับสนุนเงินจำยขาดเพื่อชดเชยส่วนต่างราคา ในอัตราไม่เกินตันละ 250 บาท ให้เกษตรกรที่เข้าร่วมโครงการ ที่มีปริมาณเกลือค้างสต็อกปีการผลิต 2562/63 จำนวน 145 ครัวเรือน และคำดำเนินการของหน่วยงานราชการตามที่จ่ายจริงไม่เกินร้อยละ 3 ของวงเงินดำเนินการ ระยะเวลาโครงการ ก.ย. 64 - ม.ค. 65
- ผล** มีเกษตรกรเข้าร่วมโครงการทั้งสิ้น 111 ราย ปริมาณเกลือที่เข้าร่วมโครงการจำนวน 39,841.17 ตัน จำนวนเงินที่ชดเชยจำนวน 9,960,291.75 บาท มีค่าใช้จ่ายในการดำเนินงานจำนวน 116,416 รวมเป็นเงินทั้งสิ้น 10,076,707.75 บาท

ราคาเกลือทะเล ที่เกษตรกรขายได้เฉลี่ย 3 จังหวัด (บาท/ตัน)													
ปี	ม.ค.	ก.พ.	มี.ค.	เม.ย.	พ.ค.	มิ.ย.	ก.ค.	ส.ค.	ก.ย.	ต.ค.	พ.ย.	ธ.ค.	เฉลี่ย
2562	2,354	2,220	1,931	927	821	1,147	1,309	1,266	1,260	1,219	1,068	974	1,375
2563	833	719	672	629	519	490	505	515	516	568	615	615	600
2564	615	531	523	518	526	536	585	706	698	690	693	713	611
2565	708	828	1,133	1,302	1,320	1,521	1,667	1,721	1,802	1,880	1,906	1,883	1,473
2566	1,883	1,768	1,652	1,354	1,128	927							1,452

(23 มิ.ย. 66)