

ข้าวง
ประจำสัปดาห์ที่ 4 ของเดือนเมษายน 2567 (22 - 26 เม.ย. 67)

ผลผลิต (ล้านตันข้าวเปลือก)	2563/64	2564/65	2565/66	2566/67	Δ %
- โลก ^{1/}	782.78	81.69	791.42	793.12	0.21
- ไทย ^{2/}	31.73	32.98	33.63	31.81	-5.40
- นาปี	26.42	26.81	26.71	25.57	-4.26
- นาปรัง	5.31	6.17	6.92	6.24	-9.83
ข้าวหอมมะลิ	8.47	8.58	8.37	8.06	-3.67
ข้าวหอมจังหวัด	1.51	1.61	1.67	1.57	-5.99
ข้าวปทุมธานี	1.21	1.24	1.20	1.16	-3.33
ข้าวเจ้า	8.97	9.10	9.37	8.92	-4.80
ข้าวเหนียว	6.26	6.28	6.10	5.86	-3.93
ข้าวอินทรีย์ (ตลาดเฉพาะ) ^{3/}	N/A	N/A	N/A	N/A	-
ข้าวปทุมธานี	0.39	0.55	0.61	0.53	-13.11
ข้าวเจ้า	4.34	5.09	5.72	5.15	-9.97
ข้าวเหนียว	0.58	0.53	0.59	0.56	-5.08
ข้าวอินทรีย์ (ตลาดเฉพาะ) ^{3/}	N/A	N/A	N/A	N/A	-
เนื้อที่เพาะปลูก ^{2/} (ล้านไร่)	70.78	72.56	73.45	71.64	-2.46
- นาปี	62.44	63.01	62.84	61.93	-1.45
- นาปรัง	8.34	9.55	10.61	9.71	-8.48
เนื้อที่เก็บเกี่ยว ^{2/} (ล้านไร่)	68.40	69.78	70.07	68.08	-2.84
- นาปี	60.09	60.26	59.49	58.41	-1.82
- นาปรัง	8.31	9.52	10.58	9.67	-8.60
ผลผลิตต่อเนื้อที่ปลูก ^{2/} (กก.)	530	536	539	528	-1.95
- นาปี	423	425	425	413	-2.82
- นาปรัง	637	646	652	643	-1.38

สถานการณ์ข้าวเปลือก ปีการเพาะปลูก 2566/67
กระทรวงเกษตรและสหกรณ์ประกาศพื้นที่เป้าหมายส่งเสริมการปลูกข้าว ปี 2566/67 รอบที่ 1 จำนวน 59.48 ล้านไร่
รอบที่ 2 จำนวน 8.13 ล้านไร่

มาตรการช่วยเหลือเกษตรกรและรักษาเสถียรภาพราคาข้าว ปีการผลิต 2566/67

1. **ด้านการผลิต** จำนวน 7 แผนงาน ได้แก่
1) การจัดการปัจจัยการผลิต 3) การควบคุมปริมาณการผลิตข้าว 6) การประกันภัยพืชผล
2) การเพิ่มประสิทธิภาพการผลิตข้าว 4) การพัฒนาชาวนาให้เป็น Smart Farmer 7) การส่งเสริมการสร้างยุ้งฉางให้เกษตรกรและสถาบันเกษตรกรทั่วประเทศ (รัฐชดเชยดอกเบี้ยร้อยละ 3)

2. **ด้านการตลาด** ได้แก่
มาตรการรักษาเสถียรภาพราคาข้าวเปลือก
1) โครงการสินเชื่อชะลอการขายข้าวเปลือกนาปี : เป้าหมาย 3 ลต.ช.ป. (มติ ครม. 7 พ.ย.66)
ช่วยค่าเก็บฝาก 1,500 บาท/ตัน (ยุ้งฉางเกษตรกร 500 บาท/ตัน) ยุ้งฉางสหกรณ์ 1,000 บาท/ตัน
ความคืบหน้า จ่ายสินเชื่อและค่าฝากเก็บแล้ว 313,277 ราย เป็นข้าวเปลือก 2,382 ล้านตัน วงเงินกู้ 26,952.93 ล้านบาท
2) โครงการสินเชื่อเพื่อรวบรวมข้าวและสร้างมูลค่าเพิ่มโดยสถาบันเกษตรกร : เป้าหมาย 1 ลต.ช.ป.(มติ ครม. 7 พ.ย.66)
ชดเชยดอกเบี้ย ร.ก.ส. 4.5% (สหกรณ์จ่าย 1% รัฐบาลจ่าย 3.5%)
ความคืบหน้า จ่ายสินเชื่อแล้ว 70 ราย เป็นข้าวเปลือก 0.603 ล้านตัน วงเงินกู้ 6,027.54 ล้านบาท
3) โครงการชดเชยดอกเบี้ยให้ผู้ประกอบการค้าข้าวในการเก็บสต็อก : เป้าหมาย 4 ลต.ช.ป. (มติ ครม. 28 พ.ย.66)
เก็บสต็อก 2 - 6 เดือน ชดเชยดอกเบี้ย 4%
ความคืบหน้า ผู้เข้าร่วมโครงการ 204 ราย 45 จังหวัด วงเงินกู้ 51,712.63 ล้านบาท เก็บสต็อกแล้ว 2.204 ล้านตัน

มาตรการช่วยเหลือต้นทุนการผลิต
4) โครงการสนับสนุนค่าบริหารจัดการและพัฒนาคุณภาพผลผลิตเกษตรกรผู้ปลูกข้าว (มติ ครม. 14 พ.ย.66)
- ช่วยค่าบริหารจัดการและพัฒนาคุณภาพให้เกษตรกร เป้าหมาย 4.68 ล้านครัวเรือน ไร่ละ 1,000 บาท
- แผนการจ่ายเงิน 5 วงจร (28 พ.ย. - 2 ธ.ค.66) เริ่มจ่าย 28 พ.ย. 66 จำนวน 77 จังหวัดทั่วประเทศ
ความคืบหน้า โอนเงินให้เกษตรกรแล้ว จำนวน 4,590 ล้านครัวเรือน วงเงิน 53,294.82 ล้านบาท

มาตรการอื่นๆ
5) จัดตลาดนัดข้าวเปลือกปี 2566/67 เป้าหมาย 49 จุด 31 จังหวัด (จัดแล้ว 31 จุด 20 จังหวัด)

การใช้ภายในประเทศ ^{3/} (ลต.ช.ป.)	17.09	17.69	16.88	16.99	0.66
ช่วงออกสู่ตลาด / แหล่งผลิตสำคัญ					
- นาปี ส.ค. - เม.ย. อุบลราชธานี นครราชสีมา ร้อยเอ็ด สุรินทร์					
- นาปรัง ก.พ. - ต.ค. สุพรรณบุรี พิษณุโลก พิจิตร นครสวรรค์ อุทัย					
การขึ้นทะเบียนเกษตรกรปีการเพาะปลูก 2566/67 ^{4/}	รอบ 1	4.68 ล้านครัวเรือน	รอบ 2	0.31 ล้านครัวเรือน	
การส่งออก (ปีปฏิทิน)	ปี 2564	ปี 2565	ปี 2566	ปี 2567	Δ %
ปริมาณส่งออก ^{5/} (ล้านตัน ช.ส.)	6,297	7,710	8,763	N/A	
มูลค่าส่งออก ^{5/} (ล้านบาท)	109,770	138,698	178,136	N/A	
(ล้าน \$US)	3,463	3,978	N/A	N/A	
- ปริมาณส่งออก ^{5/} (ล้านตัน ช.ส.)					2,519 3,199 26.99
- มูลค่าส่งออก ^{5/} (ล้านบาท)					46,694 73,847 58.15
(ล้าน \$US)					1,379 2,089 51.49
- ราคาเฉลี่ย ^{5/} (\$US/ตัน)					548 653 19.23
ประเทศคู่ค้า	อินโดนีเซีย แอฟริกาใต้ ออสเตรเลีย สหรัฐอเมริกา จีน				
ประเทศคู่แข่ง	ฟิลิปปินส์ มาเลเซีย ญี่ปุ่น เซนเกิ้ล อิงกเวียตนาม อินเดียน ปากีสถาน จีน กัมพูชา				

ราคาข้าวสารส่งออกเฉลี่ยรายเดือน F.O.B.กรุงเทพฯ หน่วย: เหรียญสหรัฐฯ / ตัน

ชนิดข้าว	ปี	ม.ค.	ก.พ.	มี.ค.	เม.ย.	พ.ค.	มิ.ย.	ก.ค.	ส.ค.	ก.ย.	ต.ค.	พ.ย.	ธ.ค.
หอมมะลิ	2565	727	776	780	831	963	908	850	870	879	881	878	840
2566	878	858	829	845	862	867	878	928	887	853	849	870	
2567	880	872	854	*848									
ข้าวขาว	2565	442	443	437	446	480	459	430	445	454	445	454	482
2566	532	514	490	515	524	528	562	651	634	604	613	659	
2567	674	638	627	*615									
ข้าวขาว	2565	427	427	422	431	465	504	417	431	439	431	440	467
2566	517	492	476	501	510	514	547	635	620	590	598	644	
2567	660	624	613	*602									
ข้าวหึ่ง	2565	427	426	429	442	480	460	426	440	452	438	449	476
2566	520	498	484	509	519	521	547	635	617	594	596	641	
2567	649	629	617	*602									

ที่มา: ^{1/}USDA ณ เม.ย.67 ^{2/}สำนักงานเศรษฐกิจการเกษตร ^{3/}การประมวลผลความต้องการใช้ข้าว ^{4/}กรมส่งเสริมการเกษตร ^{5/}กรมศุลกากร
กรมการค้าต่างประเทศ
หมายเหตุ: ^{1/}ข้าวอินทรีย์ หมายถึง ข้าว 43 ไร่อินทรีย์ และข้าวสี

กราฟแสดงการเคลื่อนไหวราคาข้าวเปลือก

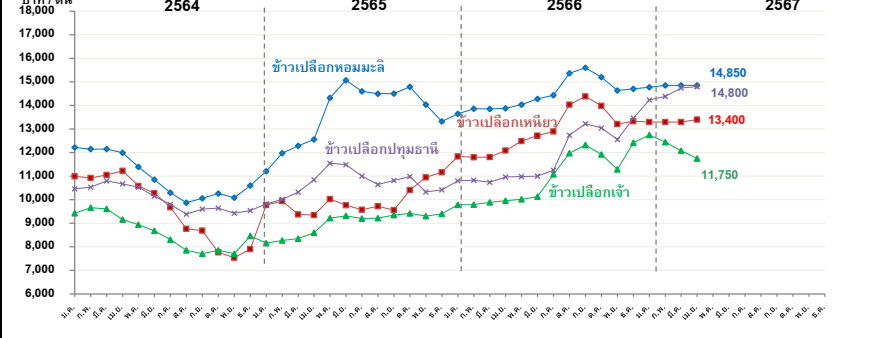

ราคาข้าวเปลือกเฉลี่ยรายเดือน ชนิดข้าวเปลือก	ปี	ม.ค.	ก.พ.	มี.ค.	เม.ย.	พ.ค.	มิ.ย.	ก.ค.	ส.ค.	ก.ย.	ต.ค.	พ.ย.	ธ.ค.	เฉลี่ย	ครั้งก่อน 17 - 19 เม.ย. 67	ครั้งนี้ 22 - 26 เม.ย. 67
ข้าวเปลือกหอมมะลิ (36-42 กรัม)	2563	14,241	14,113	14,121	15,024	15,516	15,334	14,972	14,522	13,029	11,816	11,428	12,016	13,844		
	2564	12,216	12,151	12,149	11,995	11,394	10,852	10,293	9,874	10,059	10,261	10,087	10,603	10,994		
	2565	11,213	11,979	12,292	12,558	14,323	15,067	14,600	14,499	14,507	14,794	14,034	13,321	13,599		
	2566	13,640	13,865	13,855	13,882	14,034	14,275	14,433	15,367	15,596	15,197	14,634	14,700	14,456		
	2567	14,775	14,850	14,850	*14,850									14,831	14,200 - 15,500	14,200 - 15,500
ข้าวเปลือกเหนียวเมล็ดยาว	2563	15,881	16,526	15,581	16,208	16,610	16,515	16,565	16,286	13,999	11,140	9,872	10,591	14,648		
	2564	10,992	10,923	11,050	11,225	10,586	10,279	9,677	8,768	8,693	7,767	7,543	8,831	9,694		
	2565	9,773	9,938	9,372	9,351	10,028	9,768	9,574	9,720	9,557	10,414	10,949	11,170	9,968		
	2566	11,837	11,801	11,812	12,084	12,488	12,722	12,897	14,031	14,385	13,979	13,205	13,333	12,881		
	2567	13,300	13,300	13,300	*13,400									13,400	12,800 - 13,800	12,800 - 14,000
ข้าวเปลือกเจ้า	2563	7,862	8,092	8,782	10,108	9,631	9,385	9,228	9,318	9,372	8,898	8,564	9,065	9,025		
	2564	9,431	9,666	9,607	9,158	8,937	8,681	8,310	7,853	7,710	7,857	7,710	7,941	8,572		
	2565	8,156	8,271	8,346	8,599	9,218	9,316	9,204	9,217	9,348	9,422	9,310	9,398	8,984		
	2566	9,781	9,796	9,892	9,961	10,023	10,130	10,556	11,971	12,324	11,924	11,286	12,422	11,839		
	2567	12,748	12,445	12,079	*11,750									11,750	11,000 - 12,000	11,200 - 12,400
ข้าวเปลือกปทุมธานี	2563	9,366	9,634	10,087	10,942	10,556	10,319	10,296	10,269	10,171	10,036	9,667	10,001	10,112		
	2564	10,466	10,531	10,805	10,667	10,531	10,149	9,804	9,388	9,603	9,649	9,430	9,583	10,051		
	2565	9,815	10,023	10,320	10,844	11,546	11,488	11,001	10,646	10,820	10,985	10,335	10,419	10,687		
	2566	10,804	10,829	10,739	10,963	10,983	11,001	11,250	12,743	13,230	13,041	12,561	13,461	11,800		
	2567	14,239	14,383	14,740	*14,800									14,800	14,300 - 15,300	14,300 - 15,300

หมายเหตุ: - ตั้งแต่เดือน พฤศจิกายน 2566 ราคาข้าวเปลือกทุกชนิด ใช้ราคาของปีการผลิต 2566/67 กรมการค้าภายใน กระทรวงพาณิชย์

มันสำปะหลัง

ประจำสัปดาห์ที่ 4 ของเดือนเมษายน 2567 (22 - 26 เม.ย. 67)

โลก (FAO)	2562	2563	2564	2565	+/-	(%)	สถานการณ์การผลิต
ผลิต (ล้านตัน)	304.60	308.35	326.02	330.41	4.39	1.35%	1. ปริมาณการผลิตปี 66/67 ลดลงจากปีก่อน เนื่องจากเกษตรกรขาดแคลนพันธุ์จากภาวะแล้ง ส่งผลให้ก่อนหน้าราคาสูง เกษตรกรบางรายจึงปรับเปลี่ยนไปปลูกพืชอื่น เช่น ข้าวโพดเลี้ยงสัตว์ ยางพารา ฯลฯ และบางพื้นที่ประสบกับปัญหาโรคใบด่าง 2. โรคใบด่างมันสำปะหลัง พืชการระบาดพื้นที่ 29 จังหวัด (กำแพงเพชร นครสวรรค์ สุโขทัย อุทัยธานี กาฬสินธุ์ ขอนแก่น ชัยภูมิ นครราชสีมา บุรีรัมย์ มุกดาหาร ยโสธร ร้อยเอ็ด ศรีสะเกษ สุรินทร์หนองคาย อุบลราชธานี ชัยนาท สระบุรี จันทบุรี และเชิงเทนา) ชนิดบุรีรัมย์บุรีรัมย์ ระยอง สระแก้ว กาญจนบุรี เพชรบุรี ราชบุรี ลพบุรี และสุพรรณบุรี) รวมจำนวน 207,504 ไร่ การระบาดเพิ่มขึ้น 84 ไร่ (ข้อมูล ณ 25 เม.ย. 67)
1. เติร์ซ	56.97	55.57	58.24	60.84	2.60	4.46%	
2. คองโก	40.05	42.77	45.67	48.77	3.10	6.78%	
3. ไทย	31.08	29.00	35.09	34.07	-1.02	-2.91%	
4. สาธารณรัฐกานา	22.75	24.37	25.00	25.59	0.59	2.36%	
5. บราซิล	17.59	18.20	18.22	17.65	-0.57	-3.13%	
ภูมิภาคอาเซียน (AFSIS)	2564 (63/64)	2565 (64/65)	2566 (65/66)	2567 (66/67)	+/-	(%)	แนวทางบริหารจัดการตลาดมันสำปะหลัง ปี 2566/67
ผลิต (ล้านตัน)	84.98	82.14	82.36	84.93	2.57	3.12%	1. เห็นชอบมาตรการรักษาเสถียรภาพราคามันสำปะหลัง ของกรมการค้าภายใน จำนวน 2 โครงการ ดังนี้ 1) โครงการชดเชยดอกเบี้ยในการเก็บตอมันสำปะหลัง ปี 2566/67 <u>ผลดำเนินการ:</u> อนุมัติเข้าร่วมโครงการ จำนวน 111 ราย ใน 33 จังหวัด (นับรายซ้ำ) วงเงินสินเชื่อรวม 15,000 ล้านบาท 2) โครงการยกระดับศักยภาพการแปรรูปมันสำปะหลัง (เครื่องขับมันง) <u>ผลดำเนินการ:</u> คณะกรรมการบริหารกองทุนรวมเพื่อช่วยเหลือเกษตรกร มีมติเมื่อ 6 ก.พ. 67 อนุมัติและจัดสรรงบประมาณให้ดำเนินโครงการ ขณะนี้อยู่ระหว่างสำนักงานพาณิชย์จังหวัดคัดเลือกกลุ่มเกษตรกรที่มีศักยภาพเข้าร่วมโครงการ 2. เห็นชอบให้หลักการมาตรการรักษาเสถียรภาพราคามันสำปะหลัง ของ ธ.ก.ส. จำนวน 2 โครงการ ดังนี้ 1) โครงการสินเชื่อเพื่อรวบรวมมันสำปะหลังและสร้างมูลค่าเพิ่มโดยสถาบันเกษตรกร ปี 2566/67 <u>ผลดำเนินการ:</u> 1 สัญญา วงเงินกู้ 30.00 ล้านบาท 2) โครงการเพิ่มประสิทธิภาพเพาะปลูกมันสำปะหลัง ปี 2566/67 <u>ผลดำเนินการ:</u> ธ.ก.ส. จ่ายเงินกู้แล้ว 471 ราย เงินกู้ 71,141 ล้านบาท
ผลิต (ล้านตัน)	84.98	82.14	82.36	84.93	2.57	3.12%	
ไทย (สศก.)							
ผลิต (ล้านตัน)	35.09	34.07	30.62	26.88	-3.74	-12.21%	
พื้นที่เก็บเกี่ยว (ล้านไร่)	10.41	9.92	9.27	8.68	-0.59	-6.36%	
เกษตรกร (ครัวเรือน)	760,228	738,153	719,654	อยู่ระหว่างการประเมิน	N/A	N/A	
ผลผลิตเฉลี่ย (กก./ไร่)	3,372	3,434	3,303	3,096	-207	-6.27%	

สำหรับปี 2567 ช่วงออกสู่ตลาดมาก ม.ค.-มี.ค. 67 ประมาณ 15.71 ลต. (58%)
แหล่งผลิตสำคัญ นครราชสีมา 11.37% กำแพงเพชร 7.19% ชัยภูมิ 6.79% กาญจนบุรี 6.02% อุบลราชธานี 5.89%
*หมายเหตุ : ข้อมูลพยากรณ์ ณ. 18 มี.ค. 67

ความต้องการใช้	2562	2563	2564	2565	+/-	(%)
สมาคมฯ	40.00	40.00	42.58	42.58	-	-
สัดส่วนในอุตสาหกรรม แป้งมัน :	มันเส้น : 11.37% เอทานอล = 55.67 : 34.93 : 9.40					
ความต้องการใช้	ส่งออก : ใช้จ่ายในประเทศ = 74 : 26					
การส่งออก (ตัน)	2564	2565	2566	2567	+/- ปี 67:66	(ม.ค.-ก.พ.)
มันเส้น	5,305,046	5,853,024	4,430,078	1,298,360	296,636	-77.15%
มันอัดเม็ด	22,108	77,597	94,761	20,501	552	-97.31%
แป้งดิบ	3,684,136	3,758,915	2,869,872	485,802	576,985	18.77%
แป้งแปรรูป	1,068,932	1,094,940	981,233	157,158	159,303	1.36%
อื่นๆ (สาหร่าย/กากมัน)	324,135	347,473	235,268	46,886	6,659	-85.80%
รวมผลิตภัณฑ์	10,404,357	11,131,950	8,611,213	2,008,708	1,040,135	-48.22%
คิดเป็นหัวมันสด	34,749,227	36,725,055	28,532,582	6,137,654	3,936,897	
ประเทศคู่ค้า	มันเส้น จีน 99% อื่นๆ 1%					
ประเทศคู่แข่ง	แป้งมัน จีน 41% ไต้หวัน 9% มาเลเซีย 8% ญี่ปุ่น 5% อเมริกา 3% อื่นๆ 34%					
สถานการณ์การส่งออก	สปป.ลาว และเวียดนาม					
ปริมาณส่งออกผลิตภัณฑ์หัวมันสด (YOY) เนื่องจากปัญหาอุทกภัย (2565) ปัญหาภัยแล้ง (2566) ปัญหาโรคใบไหม้มันสำปะหลัง และเอแอลไอ ทำให้การผลิตไม่เพียงพอต่อความต้องการตลาด						

การนำเข้า (ตัน)	2564	2565	2566	2567	+/- ปี 67:66	(ม.ค.-ก.พ.)
หัวมันสด	437,669	1,030,132	1,072,591	123,043	324,149	163.44%
มันเส้น	2,411,726	3,248,704	2,955,298	2,955,298	1,655,905	-43.97%
- ลาว	1,303,967	1,703,398	1,857,214	1,857,214	1,152,892	-37.92%
- กัมพูชา	1,094,353	1,516,157	1,053,754	1,053,754	501,188	-52.44%
- เมียนมาร์	12,958	29,149	44,331	44,331	1,825,500	
- อื่นๆ	448	-	-	-	-	
คิดเป็นหัวมันสด	5,739,908	7,731,916	7,033,609	7,033,609	3,941,054	
รวมหัวมันสด	6,177,577	8,762,047	8,106,199	7,156,651	4,265,202	

สถานการณ์ปัจจุบัน

ในประเทศ ราคาหัวมันสด จ.นครราชสีมา อยู่ที่ 3.00-3.40 บาท/กก. ราคาทรงตัวเท่ากับสัปดาห์ก่อน โดยขณะนี้ผลผลิต ปี 2566/67 ออกสู่ตลาดแล้ว 22.54 ลต. (83.85%)

ต่างประเทศ มันเส้น อยู่ที่ 8.54-8.91 บาท/กก. (230-240 เหรียญสหรัฐ) ราคาปรับตัวลดลงจากสัปดาห์ก่อน เนื่องจากผู้ประกอบการส่วนใหญ่มีสินค้าเพียงพอต่อความต้องการใช้จำนวนหนึ่งแล้ว ในขณะที่ความต้องการของตลาดปลายทางลดลง แป้งมัน อยู่ที่ 20.79 - 21.34 บาท/กก. (560-575 เหรียญสหรัฐ) ราคาทรงตัวเท่ากับสัปดาห์ก่อน แต่ปรับตัวสูงขึ้นในรอบของค่าเงินบาท แอลกอฮอล์มัน (ณ 25 เม.ย. 67) ราคาอยู่ที่ 6,095 หยวน/ตัน

แนวโน้ม ราคาในประเทศยังคงมีแนวโน้มอยู่ในเกณฑ์สูง เนื่องจากผลผลิตไม่เพียงพอต่อความต้องการของตลาดต่างประเทศ อย่างไรก็ตามเกษตรกรเร่งขุดมันสำปะหลังที่ไม่ครบอายุ (8 เดือน) ออกจำหน่าย ส่งผลให้ผลผลิตเฉลี่ยต่อไร่ต่ำและมีเปอร์เซ็นต์เชื้อแป้งก้ำต่ำ ดังนั้น ปริมาณและคุณภาพที่ลดลง ทำให้ต้นทุนการแปรรูปผลิตภัณฑ์มันสำปะหลังสูงขึ้น

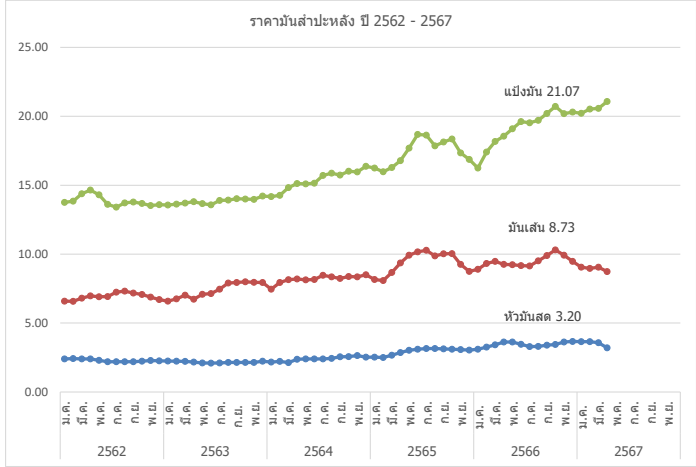

ราคาเฉลี่ยรายเดือน	ปี	ม.ค.	ก.พ.	มี.ค.	เม.ย.	พ.ค.	มิ.ย.	ก.ค.	ส.ค.	ก.ย.	ต.ค.	พ.ย.	ธ.ค.	เฉลี่ย	
เกษตรกรขายได้ - สศก. 1/	2561	2.01	2.12	2.36	2.51	2.55	2.47	2.38	2.38	2.49	2.57	2.41	2.30	2.25	
	2562	2.20	2.17	2.15	2.11	1.83	1.65	1.65	1.72	1.62	1.70	1.87	1.99	2.07	
	2563	1.94	1.92	1.89	1.73	1.67	1.62	1.64	1.73	1.76	1.74	1.85	2.05	1.89	
	2564	2.03	2.07	2.13	2.08	1.92	1.91	1.97	2.02	2.12	2.08	2.19	2.28	2.09	
	2565	2.29	2.28	2.31	2.40	2.51	2.57	2.71	2.71	2.68	2.60	2.58	2.60	2.39	
	2566	2.70	2.86	3.05	3.15	3.09	2.79	2.74	2.78	2.95	2.82	2.94	3.00	2.91	
	2567	3.01	3.05	3.03	2.57										2.92
	จ.นครราชสีมา 2/	2561	2.24	2.40	2.70	2.94	3.04	2.92	2.85	2.85	2.85	2.88	2.86	2.70	2.77
2562	2.53	2.42	2.40	2.40	2.30	2.20	2.20	2.20	2.20	2.23	2.29	2.26	2.30		
2563	2.25	2.24	2.22	2.17	2.11	2.10	2.11	2.15	2.15	2.14	2.14	2.23	2.17		
2564	2.17	2.22	2.25	2.38	2.40	2.40	2.40	2.44	2.55	2.57	2.64	2.53	2.41		
2565	2.53	2.54	2.67	2.86	3.03	3.10	3.15	3.15	3.13	3.10	3.08	3.04	2.95		
2566	3.10	3.26	3.42	3.59	3.63	3.46	3.30	3.31	3.40	3.45	3.63	3.67	3.44		
2567	3.65	3.65	3.57	3.20										3.52	
ราคาส่งออก F.O.B. - มันเส้น 3/	2561	6.73	6.82	7.10	7.63	8.10	8.49	8.48	7.73	7.82	7.90	7.69	7.08	7.63	
	2562	6.72	6.58	6.82	6.98	6.92	6.92	7.24	7.31	7.16	7.07	6.88	6.69	6.94	
	2563	6.61	6.76	7.03	6.76	7.08	7.14	7.46	7.91	7.94	7.99	7.96	7.95	7.38	
	2564	7.46	7.95	8.15	8.20	8.14	8.16	8.47	8.35	8.24	8.38	8.35	8.50	8.20	
	2565	8.14	8.09	8.67	9.36	9.92	10.16	10.28	9.87	10.02	10.04	9.26	8.75	9.38	
	2566	8.90	9.32	9.48	9.26	9.23	9.17	9.14	9.51	9.90	10.31	9.92	9.47	9.47	
	2567	9.05	8.96	9.05	8.73										8.95
	- แป้งมัน 4/	2561	13.86	14.67	16.02	16.65	17.39	17.06	16.42	15.94	16.27	16.66	15.67	14.51	15.93
2562	14.06	13.88	14.39	14.65	14.26	13.61	13.44	13.40	13.70	13.74	13.53	13.57	13.87		
2563	13.56	13.63	13.72	13.79	13.67	13.59	13.90	13.92	14.02	14.00	13.97	14.22	13.83		
2564	14.18	14.27	14.83	15.12	15.10	15.15	15.71	15.88	15.74	16.01	15.97	16.37	15.36		
2565	16.20	15.98	16.28	16.78	17.09	18.08	18.64	17.85	18.13	18.35	17.34	16.87	17.40		
2566	16.25	17.41	18.18	18.56	19.10	19.82	19.53	19.71	20.20	20.71	20.19	20.31	19.15		
2567	20.22	20.52	21.07											20.60	

หมายเหตุ : 1/ หัวมันสดจะจาก สศก. 2/ หัวมันสดเชื้อแป้ง จาก พ.ฉ. 3/ตามการค้ามันหัว และสมาคมโรงงานผลิตมันหัว 4/ สมาคมแป้งมันสำปะหลังไทย
กรมการค้าภายใน กระทรวงพาณิชย์

ข่าวโพเดลิ้งส์ตัว

ประจำสัปดาห์ที่ 4 เดือนเมษายน 2567 (22 - 26 เม.ย. 2567)

ผลผลิต (ล้านตัน)	ปี 63/64	ปี 64/65	ปี 65/66	ปี 66/67 (ม.ย. 67)	+ - %
โลก (USDA)	1,128.77	1,216.13	1,157.74	1,227.86	6.06
1. สหรัฐฯ	357.82	381.47	346.74	389.69	12.39
2. จีน	260.67	272.55	277.20	288.84	4.20
3. บราซิล	87.00	116.00	137.00	124.00	-9.49
4. สหภาพยุโรป*	67.44	71.67	52.29	61.00	16.65
5. อารเจนตินา	52.00	49.50	36.00	55.00	52.78

ผลผลิต (ล้านตัน)	ปี 64/65	ปี 65/66	ปี 66/67	ปี 67/68 (ม.ค. 67)	+ - %
ไทย	4.847	4.700	4.954	5.033	1.59
มูลค่าผลผลิต (ล้านบาท)	40,860.21	38,916.00	41,266.82	41,901.12	1.54
จำนวนครัวเรือน	448,232	444,253	455,222	455,222	-
พื้นที่เพาะปลูก (ล้านไร่)	6.82	6.40	6.79	6.75	-0.59
ผลผลิตเฉลี่ยไร่ (กก.)	710	748	743	756	1.75

*สหภาพยุโรป : ฝรั่งเศส (20%) โรมาเนีย (16%) โปแลนด์ (12%) ฮังการี (10%) อิตาลี (8%)

ช่วงออกสู่ตลาดมาก ผลผลิตออกมากช่วงเดือน ต.ค.-ธ.ค. 67 ประมาณ 4.21 ลต. (84%)
แหล่งผลิตสำคัญ 10 จังหวัด เพชรบูรณ์ 12% นครราชสีมา 10% ตาก 8% น่าน 7%
ลพบุรี 6% นครสวรรค์ 6% เชียงรายและเชียงใหม่ 5%

การใช้	ปี 64/65	ปี 65/66	ปี 66/67 (ม.ย. 67)	ปี 67/68	+ - %
- โลก	1,198.29	1,166.34	1,211.77	N/A	3.90
- สหภาพยุโรป*	8.57	8.11	8.44	8.91	5.57
- สต็อก	310.79	302.19	318.28	N/A	5.32

นำเข้า-ส่งออก (ตัน)	ปี 2563	ปี 2564	ปี 2565	ปี 2566	ปี 2567 (ม.ค.-ก.พ.)
นำเข้า	1,587,753	1,834,021	1,475,696	1,331,428	241,758
- เมียนมาร์	1,408,299	1,796,002	1,375,593	1,200,707	159,421
- ลาว	33,152	17,265	19,143	94,908	79,087
- กัมพูชา	146,193	5,665	29,281	35,813	3,250
- อินเดีย	-	-	51,170	-	-
- ปากีสถาน	-	-	509	-	-
ส่งออก (ตัน)	631	26,479	997	141	-

1. สถานการณ์โลก : USDA คาดการณ์ผลผลิตปี 2566/67 (ม.ย. 67) เพิ่มขึ้นจากปีก่อน 6.06% เนื่องจากผลผลิตเพิ่มขึ้นในประเทศ สหรัฐอเมริกา จีน สหภาพยุโรป และอาร์เจนตินา ความต้องการใช้เพิ่มขึ้น 3.90% และสต็อกเพิ่มขึ้น 5.32% จากปีก่อน จากภาพฟื้นตัวของความต้องการใช้ในการผลิตอาหารสัตว์โดยเฉพาะจีน บราซิล และสหรัฐฯ รวมถึงการใช้ในอุตสาหกรรมและการบริโภคอาหารที่สูงขึ้น

2. สถานการณ์ซื้อขายล่วงหน้าตลาดชิคาโก : ปรับตัวสูงขึ้นจากสัปดาห์ก่อน เนื่องจากนักลงทุนประเมินความเสี่ยงในการเพาะปลูกช่วงฤดูใบไม้ผลิของสหรัฐฯ ที่คาดว่าจะมีการเพาะปลูกช้ากว่าปกติ

3. สถานการณ์ในประเทศ : สตกคาดการณ์ผลผลิตปี 2566/67 อยู่ที่ 4.954 ลต. ออกมาช่วง พ.ย.-ธ.ค 66 ประมาณ 53% ขณะนี้ผลผลิต ทั้ง 2 รุ่น ออกสู่ตลาดแล้ว 4.68 ลต. (94.52%)

4. ราคาข้าวโพดเมล็ด ความชื้น 14.5% : จ.เพชรบูรณ์ ปรับตัวขึ้นอยู่ที่ 9.25-9.60 บาท/กก. ปรับตัวลดลงจากสัปดาห์ก่อน

5. ปริมาณสต็อกข้าวโพด (ณ ก.พ. 67) อยู่ที่ 1.45 ลต.

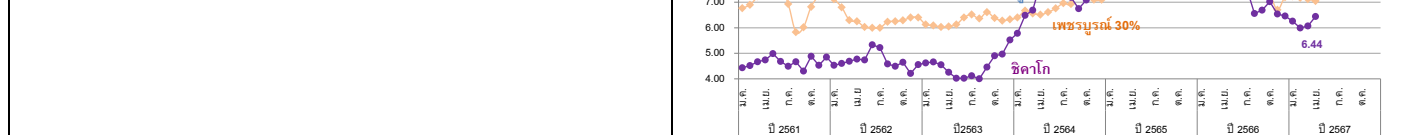

ราคา (บาท/กก.)	ม.ค.	ก.พ.	มี.ค.	เม.ย.	พ.ค.	มิ.ย.	ก.ค.	ส.ค.	ก.ย.	ต.ค.	พ.ย.	ธ.ค.	เฉลี่ย
เกษตรกรขายได้ (สตก.) ความชื้น 14.5%	ณ 26 เม.ย.												
ปี 2561	8.06	8.24	8.30	8.48	8.48	8.63	7.17	6.77	6.56	7.22	8.33	8.78	7.92
ปี 2562	8.97	8.19	8.05	7.82	7.49	7.82	7.69	7.33	7.42	7.39	7.66	7.86	7.81
ปี 2563	7.81	7.46	7.42	7.49	7.72	7.92	8.12	7.49	7.60	7.44	7.68	7.90	7.67
ปี 2564	8.15	8.15	8.06	7.93	7.66	8.15	8.29	7.72	8.23	8.40	8.76	8.97	8.21
ปี 2565	8.85	8.94	9.10	9.69	10.30	10.52	10.37	9.76	9.33	9.54	10.46	10.89	9.81
ปี 2566	11.18	11.60	11.08	10.70	10.89	10.79	9.99	9.56	9.61	9.22	8.74	8.98	10.18
ปี 2567	8.93	8.92	8.86	8.80									
จ.เพชรบูรณ์เมล็ด ความชื้น 14.5%	ปี 2561	8.77	8.90	9.23	9.60	9.60	8.75	7.83	8.00	8.78	9.24	9.33	8.97
ปี 2562	9.18	8.99	8.51	8.35	8.10	8.05	8.05	8.27	8.31	8.29	8.43	8.41	8.41
ปี 2563	8.24	8.06	8.03	8.05	8.14	8.45	8.49	8.05	8.61	9.17	8.28	8.33	8.33
ปี 2564	8.40	8.67	8.56	8.51	8.61	8.76	8.99	9.00	9.72	9.84	9.60	9.60	9.02
ปี 2565	9.82	10.17	11.60	12.04	12.22	12.18	11.61	11.13	10.98	11.52	11.71	12.19	11.43
ปี 2566	12.69	12.77	12.00	12.21	12.07	11.74	10.79	10.88	10.41	10.12	9.29	9.64	11.22
ปี 2567	9.70	9.71	9.58	9.43									9.61
จ.เพชรบูรณ์เมล็ด ความชื้น 30%	ปี 2561	6.77	6.90	7.23	7.60	7.60	6.93	5.83	6.02	6.82	7.24	7.33	6.99
ปี 2562	7.12	6.74	6.40	6.25	6.03	6.00	6.00	6.23	6.25	6.29	6.40	6.41	6.34
ปี 2563	6.25	6.09	6.03	6.05	6.13	6.40	6.52	6.23	6.61	6.38	6.28	6.33	6.27
ปี 2564	6.40	6.67	6.56	6.51	6.61	6.76	6.96	6.23	7.60	7.48	7.10	7.10	6.83
ปี 2565	7.32	7.52	8.38	8.86	8.87	8.82	8.34	8.14	7.98	8.59	8.71	9.14	8.37
ปี 2566	9.63	9.67	8.98	9.22	9.12	8.87	7.95	8.11	7.63	7.34	6.70	7.20	8.37
ปี 2567	7.23	7.17	7.12	7.05									7.14
โรงงานอาหารสัตว์รับซื้อ กทม. ความชื้น 14.5%	ปี 2561	9.57	9.71	10.29	10.50	10.38	10.40	9.33	8.58	8.65	9.61	10.10	10.02
ปี 2562	9.89	9.49	9.09	8.92	8.81	8.99	8.96	9.11	9.01	8.83	8.96	8.70	9.06
ปี 2563	8.56	8.48	8.47	8.74	8.70	9.11	8.91	9.09	9.31	9.06	8.99	8.99	8.87
ปี 2564	9.11	9.40	9.27	9.22	9.37	9.82	10.28	10.10	11.02	10.82	10.56	10.45	9.95
ปี 2565	10.75	10.99	12.61	12.80	13.12	12.95	12.23	11.94	11.72	12.23	12.38	13.02	12.23
ปี 2566	13.37	13.53	12.67	12.88	12.75	12.60	11.62	11.67	11.17	10.76	9.87	10.24	11.93
ปี 2567	10.29	10.32	10.27	10.10									10.25
ซื้อขายล่วงหน้าตลาดชิคาโก	ปี 2561	4.43	4.53	4.68	4.75	5.01	4.66	4.56	4.66	4.52	4.74	4.75	4.68
ปี 2562	4.74	4.61	4.58	4.48	4.79	5.34	5.17	4.55	4.36	4.65	4.44	4.50	4.68
ปี 2563	4.62	4.65	4.54	4.42	4.03	4.02	4.11	4.00	4.49	4.90	4.98	5.15	4.47
ปี 2564	6.09	6.49	6.69	7.75	8.58	8.35	7.84	7.19	6.75	7.09	7.44	7.83	7.34
ปี 2565	7.99	8.37	9.78	10.49	10.66	10.46	9.52	8.92	9.94	10.22	9.59	8.92	9.57
ปี 2566	8.77	8.98	8.65	8.82	8.18	8.47	7.53	6.55	6.69	7.02	6.54	6.46	7.72
ปี 2567	6.26	5.99	6.07	6.44									6.19

ยางพารา

สัปดาห์ที่ 4 ของเดือนเมษายน 2567 (22 - 26 เม.ย.67)

	ปี 2564	ปี 2565	ปี 2566 ^F	ปี 2567 ^F	Δ%
ผลผลิต¹ (ล้านตัน)	14.05	14.38	14.93		
- ไทย (สศก.)	4.89	4.79	4.71	4.68	-0.55
- อินโดนีเซีย	3.05	3.14	3.19		
- เวียดนาม	1.27	1.26	1.40		
- มาเลเซีย	0.47	0.40	0.37		
การส่งออก (ล้านตัน)	10.48	10.62	10.48		
- ไทย (สศก.)	4.71	5.02	4.46	0.73	(ม.ค.-ก.พ.67)
- อินโดนีเซีย	2.39	2.08	2.15		
- เวียดนาม	1.88	2.03	2.08		
- มาเลเซีย	1.06	1.03	1.04		
การใช้โลก¹ (ล้านตัน)	14.56	15.54	15.58		
- ไทย ¹	0.92	1.04	1.02		(ม.ค.-มี.ย.66)
เกษตรกร² (ครัวเรือน)	1.83	1.88	1.60		
ช่วงออกสู่ตลาด	ตลอดทั้งปี ออกมาก ธ.ค. (13.05%) - ม.ค. (11.42%)				
แหล่งผลิตสำคัญ	สุราษฎร์ธานี สงขลา นครศรีธรรมราช ตรัง ยะลา				
เนื้อที่กรี๊ดได้ (ล้านไร่)	21.98	22.03	22.08		
ผลผลิต/เนื้อที่กรี๊ด (กก.)	223	217	213		
มูลค่าส่งออก (ล้านบาท)	246,910	281,179	212,684	38,586	(ม.ค.-ก.พ.67)
ตลาดส่งออกสำคัญ	จีน (53%) มาเลเซีย (11%) ญี่ปุ่น (5%) อเมริกา (6%)				
ประเทศคู่แข่ง	อินโดนีเซีย มาเลเซีย เวียดนาม				

หมายเหตุ ^F = ประมาณการจาก สศก. , ¹ = จาก สศก. , ² = จาก กยท.

ราคา หน่วย : บาท/กก.	สพ.4 (26 เม.ย.67)	สพ.3 (19 เม.ย.67)	± เพิ่ม / - ลด	
			(บาท/กก.)	(%)
- ยางแผ่นดิบ ชั้น 3	74.06	78.73	-4.67	-5.93%
- ยางแผ่นรมควัน ชั้น 3	76.38	80.12	-3.74	-4.67%
- น้ำยางสด โรงงานรับซื้อ	72.00	70.00	2.00	2.86%
- ยางก้อนถ้วย (DRC 50%)	27.75	27.65	0.10	0.36%

สถานการณ์
ภาวะการค้าชะลอตัวลง จากราคาซื้อขายยางในตลาดต่างประเทศเคลื่อนไหวในทิศทางปรับตัวลดลง โดยราคาซื้อขายยางในตลาดซื้อขายล่วงหน้าของประเทศจีนอ่อนตัวลงจากช่วงเดือนที่ผ่านมา ส่งผลให้ราคาขายโดยเฉลี่ยปรับตัวลดลงแต่ยังอยู่ในเกณฑ์ดี

1. การช่วยเหลือเกษตรกรและผู้ประกอบการอุตสาหกรรมยางพารา (กยท.)

- 1) โครงการสนับสนุนสินเชื่อผู้ประกอบการผลิตผลิตภัณฑ์ยาง วงเงินสินเชื่อ 25,000 ลบ.ระยะเวลาดำเนินงาน ปี 2559 - 2569 รัฐชดเชยดอกเบี้ยไม่เกิน 3% ต่อปี
- 2) โครงการสนับสนุนสินเชื่อเงินทุนหมุนเวียนแก่สถาบันเกษตรกรเพื่อรวบรวมยาง วงเงิน 10,000 ล้านบาท ระยะเวลาดำเนินการ 1 เม.ย.63 - 31 มี.ค.67 ชดเชยดอกเบี้ย 3% ต่อปี
- 3) โครงการสนับสนุนสินเชื่อเป็นเงินทุนหมุนเวียนแก่ผู้ประกอบการยาง (ยางแห้ง) วงเงิน 20,000 ล้านบาท ระยะเวลาดำเนินงาน ม.ค.63 - ธ.ค.65 รัฐชดเชยดอกเบี้ยไม่เกิน 3% ต่อปี
- 4) โครงการสนับสนุนสินเชื่อเป็นเงินทุนหมุนเวียนแก่ผู้ประกอบการไม้ยางและผลิตภัณฑ์ วงเงิน 20,000 ล้านบาท ระยะเวลาดำเนินงาน ต.ค.63 - เม.ย.65 รัฐชดเชยดอกเบี้ยไม่เกิน 3% ต่อปี
- 5) โครงการประกันรายได้เกษตรกรชาวสวนยาง : ประกันรายได้ยาง 3 ชนิด ราคาเป้าหมาย ยางแผ่นดิบ กก.ละ 60 บาท , น้ำยางสด (DRC100%) กก.ละ 57 บาท และยางก้อนถ้วย (DRC50%) กก.ละ 23 บาท
 - **ระยะที่ 1** : วงเงินประกัน 25,819.92 ล้านบาท ระยะเวลาประกัน ต.ค.62 - มี.ค.63 ผล : จ่ายเงินให้เกษตรกร 1,272,883 ราย เป็นเงิน 24,172.44 ล้านบาท (93.62%)
 - **ระยะที่ 2** วงเงินประกัน 9,717.995 ล้านบาท ระยะเวลาประกัน ต.ค.63 - มี.ค.64 ผล : จ่ายเงินให้เกษตรกรแล้ว รวม 1.45 ล้านราย เป็นเงิน 7,553.74 ล้านบาท (77.73%)
 - **ระยะที่ 3** วงเงินประกัน 9,783.61 ล้านบาท ระยะเวลาประกัน ต.ค.64 - มี.ค.65 ผล : กำหนดราคาอ้างอิงครบ 6 งวด แล้ว/ เกษตรกรได้รับรองสิทธิได้รับเงินแล้ว 1,478 ล้านราย เป็นเงิน 2,319.76 ลบ.
 - **ระยะที่ 3** วงเงินประกัน 7,643.85 ล้านบาท ระยะเวลาประกัน ต.ค.65 - มี.ค.66 ผล : กำหนดราคาอ้างอิงครบ 6 งวด แล้ว/ เกษตรกรได้รับรองสิทธิได้รับเงินแล้ว 1,478 ล้านราย เป็นเงิน 2,319.76 ลบ.
 - **ระยะที่ 4** วงเงินประกัน 7,421.53 ล้านบาท ระยะเวลาประกัน ต.ค.-พ.ย.65 ผล : กำหนดราคาอ้างอิงครบ 2 งวด แล้ว / (ณ วันที่ 25 ส.ค.66) ธ.ก.ส.โอนเงินแล้ว 1,218,173 ราย เป็นเงิน 4,519.54 ลบ.

2. การกำกับดูแลด้านปริมาณ กำหนดให้ผู้ประกอบการยางที่มีการรับซื้อยาง 7 ประเภท ปริมาณรับซื้อเดือนละ 5,000 กก.ขึ้นไป ต้องแจ้งปริมาณการซื้อ จำหน่าย ใช้ไป คงเหลือและสถานที่เก็บ และจัดทำบัญชีคุมรายวันเพื่อให้ตรวจสอบได้ทุกเวลา

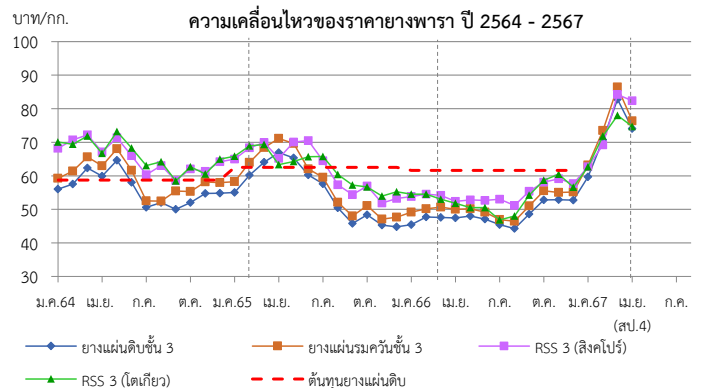

ราคา (บาท/กก.)	ปี	ม.ค.	ก.พ.	มี.ค.	เม.ย.	พ.ค.	มิ.ย.	ก.ค.	ส.ค.	ก.ย.	ต.ค.	พ.ย.	ธ.ค.	เฉลี่ย
ตลาดกลาง เฉลี่ย 3 ตลาด (สุราษฎร์ นครศรีฯ สงขลา) (กยท.)	2564	56.00	57.54	62.31	59.91	64.60	58.00	50.60	52.02	50.00	52.01	54.73	54.84	56.05
	2565	55.05	60.2	64.07	66.91	64.23	63.98	57.61	50.46	45.80	48.36	45.32	44.8	55.57
	2566	45.45	47.75	47.58	47.44	47.99	47.05	45.49	44.26	48.62	52.79	52.89	52.72	48.34
	2567	59.71	70.72	82.81	74.06	(26 เม.ย.67)								
ยางแผ่นรมควันชั้น 3 (กยท.)	2564	59.19	61.46	65.39	62.81	68.25	61.28	52.72	55.36	52.44	55.26	58.25	57.99	59.20
	2565	58.22	63.95	68.42	71.14	68.81	66.45	59.51	52.06	48.01	51.10	47.06	47.64	58.53
	2566	49.13	50.14	50.65	50.05	50.18	49.14	56.02	46.45	51.02	55.54	52.93	55.20	51.37
	2567	63.21	73.48	86.43	76.38	(26 เม.ย.67)								
น้ำยางสด (กยท.)	2564	48.27	52.65	63.44	59.56	63.90	51.55	43.57	49.71	47.89	52.33	55.6	52.75	53.44
	2565	53.05	63.41	67.41	65.18	66.11	59.78	52.77	49.15	45.57	46.69	44.14	44.79	54.84
	2566	46.18	49.72	48.25	43.52	43.27	43.65	42.79	42.34	47.23	51.59	52.15	53.30	47.00
	2567	59.94	68.28	76.75	72.00	(26 เม.ย.67)								
ตลาดสิงคโปร์ (F.O.B.) (กยท.)	2564	68.21	69.44	72.18	67.12	71.36	66.09	60.33	63.07	58.59	62.07	63.3	63.97	65.48
	2565	65.01	68.35	69.95	70.21	70.59	70.46	64.5	57.31	54.42	56.69	51.85	53.22	62.71
	2566	53.82	54.53	54.17	52.36	52.79	52.70	46.84	51.17	55.45	58.31	60.49	57.71	54.20
	2567	62.69	71.85	84.23	82.40	(22 เม.ย.67)								
ตลาดโตเกียว (C&F) (กยท.)	2564	70.06	70.71	71.85	66.70	73.23	68.36	63.06	64.16	58.44	62.66	63.47	64.69	66.45
	2565	65.81	68.94	69.36	68.03	63.96	65.73	65.75	60.42	57.35	56.93	53.93	55.24	62.62
	2566	54.54	54.50	53.04	51.82	50.55	50.49	53.02	48.04	54.26	58.69	59.11	56.61	53.72
	2567	62.72	69.18	78.10	74.74	(22 เม.ย.67)								

กากถั่วเหลือง

ประจำสัปดาห์ที่ 4 ของเดือนเมษายน 2567 (22 - 26 เม.ย.67)

	ปี 64	ปี 65	ปี 66	ปี 67	% Δ	
1. ผลผลิต (ล้านตัน)						1. สถานการณ์ ปี 2567
1.1 วัตถุดิบอาหารสัตว์ (USDA คาดการณ์ เม.ย.67)						โลก ผลผลิตจะเพิ่มมากขึ้นกว่าปีที่ผ่านมา ขณะที่ความต้องการใช้เพิ่มขึ้น
หมวดโปรตีน - โลก	351.15	351.19	357.23	369.37	3.40	ไทย ผลผลิตและความต้องการใช้เพิ่มขึ้นจากปีก่อนจากภาวะเศรษฐกิจฟื้นตัว
1.2 กากถั่วเหลือง - โลก	249.93	248.42	247.82	257.76	4.01	2. นโยบายและมาตรการนำเข้า พิกัด 2304.00.29 รหัสสถิติ 001 เพื่อใช้ในอุตสาหกรรมผลิตเป็นวัตถุดิบอาหารสัตว์
1.3 กากถั่วเหลือง - ไทย	2.022	1.933	1.787	2.224	24.48	ปี 2567 มติ ครม. 26 ธ.ค.66 มติคณะกรรมการนโยบายอาหาร 20 ต.ค.66
- จากเมล็ดในประเทศ	0.009	0.011	0.013	0.012	-4.20	ไม่จำกัดปริมาณและช่วงเวลานำเข้า ดังนี้
- จากเมล็ดนำเข้า	2.012	1.922	1.774	2.212	24.69	(1) WTO (ตามข้อผูกพัน ปริมาณโควตานำเข้า 230,559 ตัน ภาษีในโควตา 20% นอกโควตา 133%)
2. มูลค่าผลผลิตไทย(ล้านบาท)	35,091	39,422	37,961	45,518	19.91	- ในโควตา ภาษีร้อยละ 2 ผู้มีสิทธินำเข้าในโควตารวมทั้งสิ้น 11 ราย (ผู้ผลิตอาหารสัตว์ไทย ผู้ผลิตไก่
3. การใช้ (ล้านตัน)						เพื่อส่งออกไทย ผู้เลี้ยงไก่เนื้อเพื่อการส่งออก ผู้เลี้ยงเป็ดเพื่อการค้าและการส่งออก ส.ปศุสัตว์ไทย ส.ส่งเสริม
3.1 โลก	246.085	246.117	246.497	253.491	2.84	การเลี้ยงไก่ฯ ผู้เลี้ยงสุกรแห่งชาติ ส.ส่งเสริมผู้ใช้วัตถุดิบอาหารสัตว์ ขุมนุสมทรณิโคนมแห่ง ปทท. ส.พ่อค้าพืชผลไทย
3.2 ไทย	4.461	4.460	4.385	4.455	1.60	และ ส.การค้าสินค้าเกษตรและอุตสาหกรรมแปรรูป) และให้ผู้มีสิทธินำเข้าสนับสนุนรับซื้อกากถั่วเหลืองที่ผลิตจาก
4. สต็อก- โลก (ล้านตัน)	16.297	16.922	13.702	14.894	8.70	เมล็ดถั่วเหลืองในปท.ของโรงงานสกัดน้ำมันพืชทั้งหมดในราคาไม่ต่ำกว่าขั้นต่ำที่กำหนดก.ละ 17.04 บาท ซึ่งสอดคล้อง
5. นำเข้า-ส่งออก						กับราคาซื้อขายขั้นต่ำเมล็ดถั่วเหลืองเกรดสกัดน้ำมัน ที่คณะกรรมการพืชน้ำมันและน้ำมันพืชกำหนดก.ละ 21.75 บาท
- นำเข้า (ล้านตัน)	2.791	2.916	3.150	3.369	0.369	- นอกโควตา ภาษีร้อยละ 119
(ล้านบาท)	44,258	57,093	61,933	7,334	7.334	(2) อาเซียน (AFTA) ,ไทย-ออสเตรเลีย (TAFTA) ,ไทย-นิวซีแลนด์ (TNZCEP) ภาษีร้อยละ 0
(บาท/กก.)	15.86	19.58	19.66	19.85	19.85	(3) ไทย-ญี่ปุ่น (JTEPA) , อาเซียน-เกาหลี (AKFTA) , ไทย-ชิลี (TCFTA)
- ส่งออก (ตัน)	103,091	100,132	77,856	8,570	8,570	ในโควตา ภาษีร้อยละ 0 - นอกโควตา ภาษีร้อยละ 119
ประเทศคู่ค้า (ปี 66)						(4) ไทย-ลาว (Laos - Thailand PTA) ในโควตา ภาษีร้อยละ 10 - นอกโควตา ภาษีร้อยละ 119
ไทยนำเข้าจาก : บราซิล 99% อาร์เจนตินา 1% สหรัฐฯ 1%						(5) การนำเข้าจากประเทศนอกความตกลง ภาษีร้อยละ 6 ค่าธรรมเนียมพิเศษต้นละ 2,519 บาท
ไทยส่งออกไป : กัมพูชา 51% ลาว 48% เมียนมาร์ 0.3%						3. นโยบายการส่งออก ครม.มีมติ (12 เม.ย.59) และระเบียบ พณ. (5 ต.ค.59) ให้ส่งออกกากถั่วเหลืองได้ 20%
ที่มา : 1.1, 1.2, 3.1, 4. กระทรวงเกษตรสหรัฐฯ (USDA)						ของปริมาณกากถั่วเหลืองที่ผลิตได้จากเมล็ดถั่วเหลืองนำเข้า ตามมติคณะกรรมการพิจารณาการส่งออกกาก
: 1.3 โรงงานสกัดน้ำมันเจ๋งตามบันทึกข้อตกลงรับซื้อกากถั่วเหลือง						ถั่วเหลืองไปนอกราชอาณาจักร (รองอธิบดี คต.ที่กำกับดูแลกองบริหารสินค้าตกง เป็นประธาน)
: 3.2 กรมปศุสัตว์ (กรณีใช้ข้าวโพดฯ มาก)						ยอดจัดสรรส่งออกปี 66 ส่งออก 4 ราย รวม 396,821.35 ตัน และส่งออกจริง 77,856.20 ตัน
: 5. กรมศุลกากร						คิดเป็น 19.62% ของยอดจัดสรรส่งออกทั้งสิ้น โดยในปี 2567 จัดสรรส่งออก 4 ราย รวม 425,537.98 ตัน

สถานการณ์ปัจจุบัน

ในประเทศ ราคาขายส่งตลาด กทม. กากถั่วเหลืองจากเมล็ดนำเข้า และ กากถั่วเหลืองนำเข้า ทรงตัวเท่ากับสัปดาห์ก่อน ภาวะการค้ำทรงตัวปกติ

ต่างประเทศ ราคาซื้อขายล่วงหน้าตลาดชิคาโกสัปดาห์นี้เพิ่มขึ้น จากต้นละ 372.58 USD ในสัปดาห์ก่อน มาอยู่ที่ ต้นละ 379.08 USD ตามราคาธัญพืชขึ้นที่ปรับตัวสูงขึ้นจากภาวะแห้งแล้งในแหล่งผลิต และอุปสรรคการขนส่งจากภาวะสงครามรัสเซีย-ยูเครน ที่ยังมีการโจมตีท่าเรือและคลังเก็บธัญพืชอย่างต่อเนื่อง

แนวโน้ม ราคากากถั่วเหลืองมีแนวโน้มปรับตัวลดลง ตามปริมาณผลผลิตที่มีเพิ่มขึ้น 4.00%

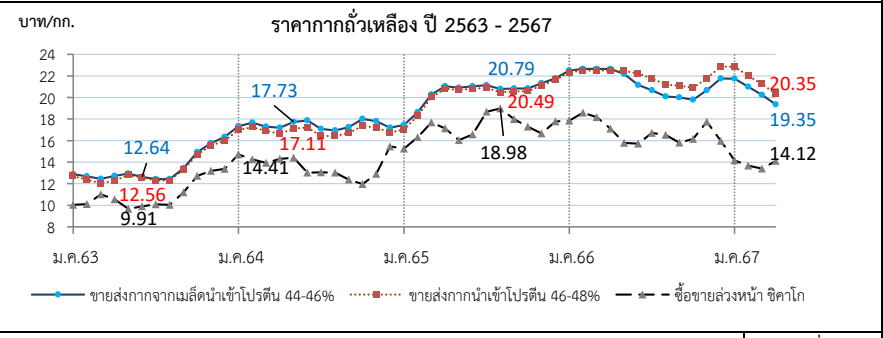

ราคา (บาท/กก.)	ม.ค.	ก.พ.	มี.ค.	เม.ย.	พ.ค.	มิ.ย.	ก.ค.	ส.ค.	ก.ย.	ต.ค.	พ.ย.	ธ.ค.	เฉลี่ย	
1. ขายส่ง กทม.กากจากเมล็ดในประเทศ โปรตีน 44-48%	ปี 2564	-	-	-	28.25	24.93	-	-	-	24.38	-	-	25.85	
	2565	-	-	-	28.75	28.75	-	-	-	-	-	-	28.75	
	2566	-	29.45	29.45	-	-	-	-	-	-	-	-	29.55	
	2567	29.62	29.55	-	-	-	-	-	-	-	-	-	29.59	
	ปี 2564	17.34	17.65	17.28	17.19	17.72	17.79	17.06	16.95	17.25	18.00	17.80	17.28	17.44
2. ขายส่ง กทม.กากจากเมล็ดนำเข้า โปรตีน 45-46%	2565	17.46	18.64	20.28	21.05	20.91	21.05	21.13	20.79	20.84	20.84	21.33	21.78	20.51
	2566	22.49	22.65	22.65	22.65	22.17	21.15	20.67	20.10	19.99	19.80	20.68	21.77	21.40
	2567	21.74	20.99	20.23	19.35	(26 เม.ย.67)	-	-	-	-	-	-	-	20.58
	ปี 2564	17.00	17.25	16.90	16.64	17.12	17.19	16.43	16.40	16.70	17.37	17.23	16.83	16.92
	3. ขายส่ง กทม.กากนำเข้า โปรตีน 47%	2565	17.01	18.31	20.03	20.80	20.70	20.82	20.88	20.49	20.55	20.58	21.11	21.63
2566		22.34	22.50	22.50	22.50	22.45	22.23	21.77	21.20	21.09	20.90	21.78	22.87	22.01
2567		22.84	22.01	21.23	20.35	(26 เม.ย.67)	-	-	-	-	-	-	-	21.61
ปี 2564		488.24	472.64	450.35	453.41	458.06	412.26	397.66	390.97	372.66	355.37	388.30	423.73	421.97
4. ซื้อขายล่วงหน้าตลาดชิคาโก (US\$: ton , 1 ton = 1.1023 shortton)		2565	456.75	496.50	529.20	504.81	463.33	472.28	510.95	527.11	483.81	453.56	455.00	500.12
	2566	533.77	544.00	523.95	496.63	459.76	447.85	480.58	470.19	438.66	440.77	498.41	454.92	482.46
	2567	400.94	379.65	371.27	379.08	(25 เม.ย.67)	-	-	-	-	-	-	-	382.74
	ปี 2564	14.73	14.26	13.94	14.30	14.41	13.02	13.05	13.02	12.39	11.96	12.91	14.30	13.52
	5. ซื้อขายล่วงหน้าตลาดชิคาโก	2565	15.26	16.31	17.68	17.13	16.03	16.58	18.69	18.98	17.99	17.29	16.67	17.78
2566		17.84	18.58	18.17	17.10	15.79	15.71	16.70	16.53	15.80	16.15	17.76	15.98	16.84
2567		14.17	13.67	13.40	14.12	(25 เม.ย.67)	-	-	-	-	-	-	-	13.84

ที่มา : 1 - 3 กรมการค้าภายใน, 4- 5. www.cmegroup.com

ถั่วเหลือง

ประจำสัปดาห์ที่ 4 ของเดือนเมษายน 2567 (22 - 26 เม.ย. 67)

	ปี 64	ปี 65	ปี 66	ปี 67	% Δ	
(USDA คาดการณ์ เม.ย.67)						
ผลผลิต (ล้านตัน)						
พืชน้ำมัน - โลก (USDA)	610.09	611.55	637.47	658.50	3.30	
ถั่วเหลือง - โลก (USDA)	369.22	360.45	378.20	396.73	4.90	
- ไทย (สคก.) (ตัน)	21,234	20,699	20,016	19,699	-1.58	
- ถั่วฤดูแล้ง	15,130	15,315	14,960	14,768	-1.28	
- ถั่วฤดูฝน	6,104	5,384	5,056	4,931	-2.47	
มูลค่าผลผลิต (ล้านบาท)	364	400	442	392	-11.46	
ช่วงออกสู่ตลาด - ถั่วฤดูแล้ง (มี.ค.-เม.ย.) 71% - ถั่วฤดูฝน (ต.ค.-พ.ย.) 20%						
ครัวเรือนเกษตรกร	14,494	14,442	14,255			
พื้นที่ปลูก (ล้านไร่)	0.081	0.078	0.075	0.073	-2.41	
ผลผลิตเฉลี่ย/ไร่ (กก./ไร่)	264	266	267	269	0.75	
การใช้ (ล้านตัน)						
- โลก(USDA)	318.068	316.508	315.027	328.032	4.13	
- ไทย	4.209	3.230	3.435	3.567	3.84	
(ประมาณการ)						
สต็อก (ล้านตัน)	- โลก(USDA)	98.638	93.091	101.310	114.220	12.74
นำเข้า-ส่งออก (กรมศุลกากร)						
- นำเข้า (ล้านตัน)	3.997	3.022	3.285	0.616		
(ล้านบาท)	72,611	70,586	69,955	12,447		
(บาท/กก.)	18.17	23.36	21.30	20.20		
- ส่งออก (ตัน)	942	935	299	39		
ประเทศคู่ค้า (ปี 66)						
ไทยนำเข้าจาก	บราซิล 84% สหรัฐฯ 12% แคนาดา 2%					
ไทยส่งออกไป	พม่า 3% ลาว 67% กัมพูชา 8%					

1. สถานการณ์ ปี 2567
 โลก ผลผลิตและการใช้เพิ่มขึ้นจากปีที่ผ่านมา
 ไทย สคก. คาดว่าจะมีผลผลิต 0.02 ล้านตัน ลดลงจากปีก่อน เนื่องจากเมล็ดพันธุ์มีราคาสูงและขาดแคลน ประกอบกับเกษตรกรปรับเปลี่ยนไปปลูกพืชอื่น ขณะที่ความต้องการใช้เพิ่มมากขึ้นกว่าปีก่อน

2. นโยบายและมาตรการนำเข้าเมล็ดถั่วเหลือง ปี 2566-2568
 มติคณะกรรมการพืชน้ำมันและน้ำมันพืช (22 ก.ย.65) และมติคณะรัฐมนตรี (29 พ.ย.65) ดังนี้

2.1 WTO เปิดตลาดคราวละ 3 ปี ไม่จำกัดปริมาณ ในโควตาภาษีร้อยละ 0 นอกโควตาร้อยละ 80 และบริหารการนำเข้าปีต่อปี (ข้อผูกพันโควตานำเข้า 10,922 ตัน ภาษีในโควตา 20% นอกโควตา 80%) โดยการบริหารการนำเข้า ปี 2566-2568 ดังนี้

- ผู้มีสิทธินำเข้าในโควตา 8 สมาคม (ส.ผู้ผลิตน้ำมันถั่วเหลืองและรำข้าว ส.ผู้ผลิตอาหารสัตว์ไทย ส.ส่งเสริมผู้ใช้วัตถุดิบอาหารสัตว์ ส.ปุ๋ยสัตว์ไทย ส.ผู้ค้าสินค้าเกษตรกับประเทศเพื่อนบ้าน ส.การค้าสินค้าเกษตรและอุตสาหกรรมแปรรูป ส.ผู้ผลิตอาหารสำเร็จรูป และ ส.การค้าผู้ผลิตอาหารจากถั่วเหลืองไทย) กรณีมีผู้ขอเป็นผู้มีสิทธินำเข้ารายใหม่และตัดสิทธิรายเดิมในกรณีผิดสัญญาให้คณะกรรมการกำกับดูแลเมล็ดถั่วเหลือง ปี 2566-2568 พิจารณา
- ให้ผู้มีสิทธินำเข้าร่วมมีออร์ซื้อถั่วเหลืองในประเทศทั้งหมด โดยราคาปรับซื้อขั้นต่ำ ดังนี้
 - (1) สกัดน้ำมัน ไม่ต่ำกว่า กก.ละ 21.00 บาท ณ ไร่นาหรือ กก.ละ 21.75 บาท ณ กทม.
 - (2) ผลิตอาหารสัตว์ ไม่ต่ำกว่า กก.ละ 21.25 บาท ณ ไร่นาหรือ กก.ละ 22.00 บาท ณ กทม.
 - (3) แปรรูปอาหาร ไม่ต่ำกว่า กก.ละ 23.25 บาท ณ ไร่นาหรือ กก.ละ 24.00 บาท ณ กทม.
- ผู้มีสิทธินำเข้าสนับสนุนค่าใช้จ่ายในการรวบรวมเมล็ดถั่วเหลืองให้สหกรณ์การเกษตร/วิสาหกิจชุมชน (ตาม พ.ร.บ.สหกรณ์ พ.ศ.2542 และ พ.ร.บ.ส่งเสริมวิสาหกิจชุมชน พ.ศ.2548) กก.ละ 2 บาท และประกอบการค้าอื่นๆ ให้เป็นไปตามข้อผูกพัน ดังนี้

2.2 AFTA ไทย-ออสเตรเลีย ไทย-นิวซีแลนด์ ภาษีร้อยละ 0

2.3 ไทย-ญี่ปุ่น ไทย-ชิลี อาเซียน-เกาหลี
 ในโควตา ปริมาณ 10,922 ตัน ภาษีร้อยละ 0 นอกโควตา ภาษีร้อยละ 80

2.4 การนำเข้าทั่วไป ภาษีร้อยละ 6 หรือ กก.ละ 0.30 บาท และต้องขออนุญาต

3. นโยบายการส่งออก ส่งออกได้เสรี ไม่เสียภาษีส่งออก

สถานการณ์ปัจจุบัน
 ในประเทศ เกษตรกรเริ่มเก็บเกี่ยวผลผลิตเมล็ดถั่วเหลืองฤดูแล้งออกสู่ตลาด ราคาเคลื่อนไหวอยู่ในเกณฑ์ปกติ

ต่างประเทศ ราคาซื้อขายล่วงหน้าตลาดชิคาโกสัปดาห์นี้ปรับตัวเพิ่มขึ้น มาอยู่ที่ตันละ 427.17 USD จากตันละ 416.74 USD ในสัปดาห์ก่อน เนื่องจากตลาดมีความวิตกกังวลเกี่ยวกับสภาพอากาศของสหรัฐอเมริกาที่มีฝนตกหนักทางตอนกลาง อาจทำให้การเพาะปลูกล่าช้า

แนวโน้ม คาดว่าราคาถั่วเหลืองตลาดโลกจะปรับตัวลดลง ตามปริมาณผลผลิตที่จะเพิ่มขึ้น 4.90%

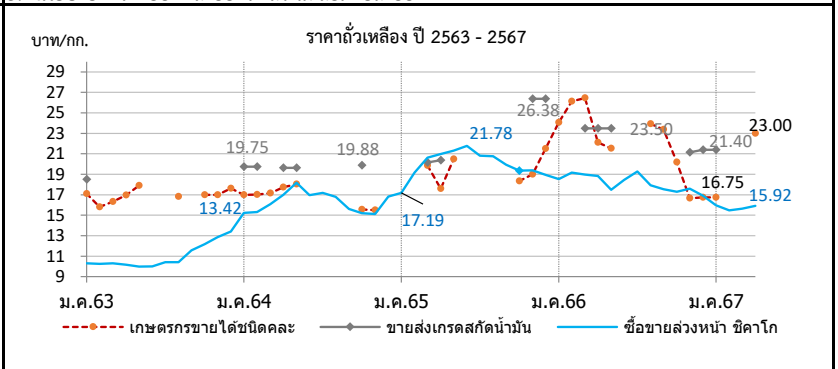

ราคา บาท/กก.	ม.ค.	ก.พ.	มี.ค.	เม.ย.	พ.ค.	มิ.ย.	ก.ค.	ส.ค.	ก.ย.	ต.ค.	พ.ย.	ธ.ค.	เฉลี่ย
1. เกษตรกรขายได้ชนิดคละ													
ปี 2564	17.00	17.02	17.17	17.73	18.03	-	-	-	-	-	15.55	15.50	17.16
2565	-	-	19.85	17.61	20.50	-	-	-	-	18.33	19.00	20.75	19.34
2566	24.06	26.12	26.45	22.12	21.54	-	-	23.94	23.38	20.19	16.37	16.75	22.09
2567	16.75	-	-	23.00	(ส4 เม.ย.67)	-	-	-	-	-	-	-	19.88
2. ขายส่ง กทม. เกรดแปรรูปอาหาร													
ปี 2564	-	-	-	-	-	-	-	-	-	-	-	-	-
2565	-	-	-	-	-	-	-	-	-	-	-	-	-
2566	-	-	-	-	-	-	-	-	-	-	34.88	34.88	34.88
2567	34.88	-	-	-	-	-	-	-	-	-	-	-	17.44
3. ขายส่ง กทม. เกรดผลิตอาหารสัตว์													
ปี 2564	21.00	21.00	-	20.25	20.25	-	-	-	-	21.13	-	-	20.73
2565	-	-	20.56	21.00	0.00	-	-	-	-	-	26.75	26.75	23.77
2566	-	-	24.50	24.50	24.50	-	-	-	-	-	22.38	22.38	23.65
2567	22.38	-	-	-	-	-	-	-	-	-	-	-	11.19
4. ขายส่ง กทม. เกรดสกัดน้ำมัน													
ปี 2564	19.75	19.75	-	19.62	19.62	-	-	-	-	19.88	0.00	0.00	19.71
2565	-	-	20.15	20.38	-	-	-	-	-	-	26.38	26.38	23.32
2566	-	-	23.50	23.50	-	-	-	-	-	-	21.16	21.40	22.39
2567	21.40	-	-	-	-	-	-	-	-	-	-	-	10.70
5. ซื้อขายล่วงหน้าตลาดชิคาโก (USD : ton)													
ปี 2564	504.27	507.78	519.84	538.44	577.66	537.32	523.53	504.00	469.40	451.99	454.55	473.11	505.16
2565	514.41	583.66	617.16	618.10	616.17	620.96	569.65	576.79	536.68	507.51	529.81	541.71	569.38
2566	554.85	561.26	547.19	546.76	509.08	525.66	554.14	510.11	486.55	471.90	494.12	481.65	520.27
2567	451.97	429.65	433.28	427.17	(25 เม.ย.67)	-	-	-	-	-	-	-	435.52
6. ซื้อขายล่วงหน้าตลาดชิคาโก													
ปี 2564	15.22	15.32	16.09	16.98	18.17	16.97	17.19	16.79	15.61	15.21	15.11	15.96	16.22
2565	17.19	19.18	20.62	20.99	21.32	21.78	20.83	20.77	19.95	19.35	19.40	18.94	20.03
2566	18.54	19.16	18.98	18.83	17.48	18.44	19.27	17.94	17.53	17.30	17.61	16.92	18.17
2567	15.98	15.47	15.63	15.92	(25 เม.ย.67)	-	-	-	-	-	-	-	15.75

ปลาปน

ประจำสัปดาห์ที่ 4 ของเดือนเมษายน 2567 (22 - 26 เม.ย.67)

<p>ผลผลิต (ล้านตัน)</p> <table border="1" style="width: 100%; border-collapse: collapse;"> <tr> <td>ปี 64</td> <td>ปี 65</td> <td>ปี 66</td> <td>ปี 67</td> <td>% Δ</td> </tr> <tr> <td>- โลก (USDA คาดการณ์ เม.ย. 67)</td> <td>4.86</td> <td>4.97</td> <td>4.51</td> <td>4.91</td> <td>8.9%</td> </tr> <tr> <td>- ไทย (ผู้ผลิตปลาปนไทย)</td> <td>0.25</td> <td>0.28</td> <td>0.29</td> <td>0.28</td> <td>-3.4%</td> </tr> </table> <p>สัดส่วนการผลิต: โปรตีน 60% ขึ้นไป ร้อยละ 30 โปรตีนต่ำกว่า 60% ร้อยละ 70 แหล่งวัตถุดิบ : ปลาเปิด (เรือ) 36% รังทูน่า/ซูริมิ 22% เศษเหลืออื่น 42%</p> <p>การใช้ (ล้านตัน)</p> <table border="1" style="width: 100%; border-collapse: collapse;"> <tr> <td>ปี 64</td> <td>ปี 65</td> <td>ปี 66</td> <td>ปี 67</td> <td>% Δ</td> </tr> <tr> <td>- โลก</td> <td>5.38</td> <td>5.64</td> <td>5.39</td> <td>5.50</td> <td>2.0%</td> </tr> <tr> <td>- ไทย (กรมประมง)</td> <td>0.64</td> <td>0.60</td> <td>0.59</td> <td>0.60</td> <td>1.7%</td> </tr> </table> <p>สต็อกโลก (ล้านตัน) 0.19 0.27 0.23 0.21 -8.7%</p> <p>มูลค่าผลผลิตไทย (ล้านบาท) 7,929 9,626 11,112 11,614</p> <p>นำเข้า-ส่งออก (ตัน) (ม.ค.-ก.พ.67)</p> <table border="1" style="width: 100%; border-collapse: collapse;"> <tr> <td>ปี 64</td> <td>ปี 65</td> <td>ปี 66</td> <td>ปี 67</td> </tr> <tr> <td>- นำเข้า</td> <td>73,904</td> <td>48,045</td> <td>48,834</td> <td>13,957</td> </tr> <tr> <td>- ส่งออก</td> <td>122,773</td> <td>131,870</td> <td>147,838</td> <td>27,887</td> </tr> </table> <p>ประเทศคู่ค้า (ปี 66)</p> <p>- นำเข้า เมียนมาร์ 59% เวียดนาม 11% ฟิลิปปินส์ 9% อินโดนีเซีย 8% นอร์เวย์ 6% เดนมาร์ก 2% ฝรั่งเศส 1% อื่นๆ 1%</p> <p>- ส่งออก จีน 82% ญี่ปุ่น 10% เวียดนาม 3.2% บังคลาเทศ 1% มาเลเซีย 1% อินโดนีเซีย 1% ใต้หวัน 1%</p>	ปี 64	ปี 65	ปี 66	ปี 67	% Δ	- โลก (USDA คาดการณ์ เม.ย. 67)	4.86	4.97	4.51	4.91	8.9%	- ไทย (ผู้ผลิตปลาปนไทย)	0.25	0.28	0.29	0.28	-3.4%	ปี 64	ปี 65	ปี 66	ปี 67	% Δ	- โลก	5.38	5.64	5.39	5.50	2.0%	- ไทย (กรมประมง)	0.64	0.60	0.59	0.60	1.7%	ปี 64	ปี 65	ปี 66	ปี 67	- นำเข้า	73,904	48,045	48,834	13,957	- ส่งออก	122,773	131,870	147,838	27,887	<p>1. การผลิต ปี 2567</p> <p>- โลก ผลผลิตเพิ่มขึ้นร้อยละ 2.9 ความต้องการใช้จะเพิ่มขึ้นร้อยละ 1.7 สต็อกลดลงร้อยละ -9.1 - ไทย ผู้ผลิตปลาปนไทย จะคาดการณ์ปริมาณผลผลิตปลาปน ปี 2567 ประมาณ ก.พ. 67</p> <p>2. นโยบายและมาตรการนำเข้าปลาปน ปี 2567 มติ ครม. (26 ธ.ค.66) เห็นชอบตามมติ คกก. นโยบายอาหาร (20 ธ.ค.66) โดยการนำเข้าปลาปนโปรตีน 60% ขึ้นไป ไม่จำกัดปริมาณนำเข้า ส่วนโปรตีน 60% ลงมา ต้องขออนุญาตนำเข้า รายละเอียด ดังนี้</p> <table border="1" style="width: 100%; border-collapse: collapse;"> <tr> <td>2.1 AFTA / FTA ไทย-นิวซีแลนด์ ไทย-ออสเตรเลีย</td> <td>ภาษี 0%</td> <td rowspan="2">} โปรตีน 60% ขึ้นไป และ โปรตีนต่ำกว่า 60%</td> </tr> <tr> <td>อาเซียน-จีน (เว้นเมียนมา) อาเซียน-ออสเตรเลีย-นิวซีแลนด์ ไทย-ชิลี ไทย-ญี่ปุ่น สิทธิพิเศษ (DFQF)</td> <td></td> </tr> <tr> <td>2.2 AKFTA อาเซียน-เกาหลี</td> <td>ภาษี 5%</td> <td></td> </tr> <tr> <td>2.3 FTA อาเซียน-ฮ่องกง</td> <td>โปรตีน 60% ขึ้นไป ปี 67 ภาษี 8% ปี 68-69 ภาษี 5%</td> <td></td> </tr> <tr> <td></td> <td>โปรตีนต่ำกว่า 60% ปี 67 ภาษี 5% ปี 68-69 ภาษี 3%</td> <td></td> </tr> <tr> <td>2.4 RCEP</td> <td>โปรตีน 60% ขึ้นไป ปี 67 ปี 68 ปี 69</td> <td></td> </tr> <tr> <td></td> <td>ภาษี 12.8% ภาษี 12% ภาษี 11.3%</td> <td></td> </tr> <tr> <td></td> <td>โปรตีนต่ำกว่า 60% ปี 67 ปี 68 ปี 69</td> <td></td> </tr> <tr> <td></td> <td>ภาษี 8.5% ภาษี 8% ภาษี 7.5%</td> <td></td> </tr> <tr> <td>2.5 จากประเทศ</td> <td>โปรตีน 60% ขึ้นไป ภาษี 15%</td> <td></td> </tr> <tr> <td>นอกความตกลง</td> <td>โปรตีนต่ำกว่า 60% ภาษี 6%</td> <td></td> </tr> </table> <p>3. นโยบายส่งออกปลาปน ได้กำหนดมาตรฐานและด่านส่งออก โดยต้องจดทะเบียนผู้ส่งออกสินค้า มาตรฐานกับกรมการค้าต่างประเทศ</p>	2.1 AFTA / FTA ไทย-นิวซีแลนด์ ไทย-ออสเตรเลีย	ภาษี 0%	} โปรตีน 60% ขึ้นไป และ โปรตีนต่ำกว่า 60%	อาเซียน-จีน (เว้นเมียนมา) อาเซียน-ออสเตรเลีย-นิวซีแลนด์ ไทย-ชิลี ไทย-ญี่ปุ่น สิทธิพิเศษ (DFQF)		2.2 AKFTA อาเซียน-เกาหลี	ภาษี 5%		2.3 FTA อาเซียน-ฮ่องกง	โปรตีน 60% ขึ้นไป ปี 67 ภาษี 8% ปี 68-69 ภาษี 5%			โปรตีนต่ำกว่า 60% ปี 67 ภาษี 5% ปี 68-69 ภาษี 3%		2.4 RCEP	โปรตีน 60% ขึ้นไป ปี 67 ปี 68 ปี 69			ภาษี 12.8% ภาษี 12% ภาษี 11.3%			โปรตีนต่ำกว่า 60% ปี 67 ปี 68 ปี 69			ภาษี 8.5% ภาษี 8% ภาษี 7.5%		2.5 จากประเทศ	โปรตีน 60% ขึ้นไป ภาษี 15%		นอกความตกลง	โปรตีนต่ำกว่า 60% ภาษี 6%	
ปี 64	ปี 65	ปี 66	ปี 67	% Δ																																																																													
- โลก (USDA คาดการณ์ เม.ย. 67)	4.86	4.97	4.51	4.91	8.9%																																																																												
- ไทย (ผู้ผลิตปลาปนไทย)	0.25	0.28	0.29	0.28	-3.4%																																																																												
ปี 64	ปี 65	ปี 66	ปี 67	% Δ																																																																													
- โลก	5.38	5.64	5.39	5.50	2.0%																																																																												
- ไทย (กรมประมง)	0.64	0.60	0.59	0.60	1.7%																																																																												
ปี 64	ปี 65	ปี 66	ปี 67																																																																														
- นำเข้า	73,904	48,045	48,834	13,957																																																																													
- ส่งออก	122,773	131,870	147,838	27,887																																																																													
2.1 AFTA / FTA ไทย-นิวซีแลนด์ ไทย-ออสเตรเลีย	ภาษี 0%	} โปรตีน 60% ขึ้นไป และ โปรตีนต่ำกว่า 60%																																																																															
อาเซียน-จีน (เว้นเมียนมา) อาเซียน-ออสเตรเลีย-นิวซีแลนด์ ไทย-ชิลี ไทย-ญี่ปุ่น สิทธิพิเศษ (DFQF)																																																																																	
2.2 AKFTA อาเซียน-เกาหลี	ภาษี 5%																																																																																
2.3 FTA อาเซียน-ฮ่องกง	โปรตีน 60% ขึ้นไป ปี 67 ภาษี 8% ปี 68-69 ภาษี 5%																																																																																
	โปรตีนต่ำกว่า 60% ปี 67 ภาษี 5% ปี 68-69 ภาษี 3%																																																																																
2.4 RCEP	โปรตีน 60% ขึ้นไป ปี 67 ปี 68 ปี 69																																																																																
	ภาษี 12.8% ภาษี 12% ภาษี 11.3%																																																																																
	โปรตีนต่ำกว่า 60% ปี 67 ปี 68 ปี 69																																																																																
	ภาษี 8.5% ภาษี 8% ภาษี 7.5%																																																																																
2.5 จากประเทศ	โปรตีน 60% ขึ้นไป ภาษี 15%																																																																																
นอกความตกลง	โปรตีนต่ำกว่า 60% ภาษี 6%																																																																																

สถานการณ์

ในประเทศ ปริมาณผลผลิตออกสู่ตลาดอย่างต่อเนื่อง ขณะที่โรงงานอาหารสัตว์ มีสต็อกวัตถุดิบเพียงพอต่อความต้องการใช้ อีกทั้งความต้องการใช้ในภาคปศุสัตว์ และสัตว์น้ำยังคงชะลอตัว ส่งผลให้ราคาปลาปนทรงตัวไม่เปลี่ยนแปลง เช่นเดียวกับ ราคาวัตถุดิบอาหารสัตว์ในหมวดโปรตีนอื่นๆ อาทิ กากถั่วเหลือง

ต่างประเทศ ปริมาณผลผลิตออกสู่ตลาดสม่ำเสมอ ขณะที่ความต้องการใช้ ในตลาดโลกยังคงไม่เปลี่ยนแปลง เนื่องจากโรงงานอาหารสัตว์ในหลายประเทศ ยังมีสต็อกในปริมาณสูง ทำให้ยังไม่มีการสั่งซื้อเพิ่มเติมจากประเทศผู้นำเข้า ส่งผลให้ราคาปลาปนของเปรูยังคงทรงตัวในช่วงสัปดาห์นี้

แนวโน้ม คาดว่า ราคาปลาปนมีแนวโน้มทรงตัว เนื่องจากผลผลิตออกสู่ตลาดอย่างต่อเนื่อง เพียงพอกับความต้องการใช้ที่ยังคงไม่เปลี่ยนแปลง

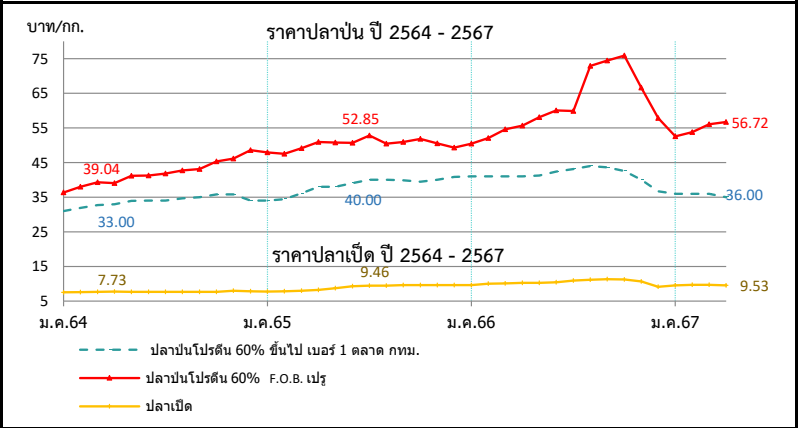

ราคา (บาท/กก.)	ม.ค.	ก.พ.	มี.ค.	เม.ย.	พ.ค.	มิ.ย.	ก.ค.	ส.ค.	ก.ย.	ต.ค.	พ.ย.	ธ.ค.	เฉลี่ย
1. ปลาเปิด (สด) : โรงงานปลาปนรับซื้อ													
ปี 2564	7.54	7.58	7.69	7.73	7.67	7.63	7.63	7.63	7.63	7.68	7.98	7.81	7.68
ปี 2565	7.77	7.82	7.98	8.24	8.75	9.26	9.46	9.48	9.62	9.63	9.63	9.62	8.94
ปี 2566	9.62	10.05	10.12	10.29	10.24	10.44	10.91	11.14	11.32	11.28	10.70	9.15	10.44
ปี 2567	9.52	9.68	9.68	9.53	26 เม.ย.67								9.60
2. ปลาปน โปรตีน 60% ขึ้นไป เบอร์ 1													
ปี 2564	31.00	31.89	32.70	33.00	33.94	34.00	34.00	34.67	35.00	35.83	35.77	34.40	33.85
ปี 2565	34.00	34.42	36.13	38.00	38.00	39.10	40.00	40.00	39.86	39.44	40.00	40.84	38.32
ปี 2566	41.00	41.00	41.00	41.00	41.30	42.38	43.11	44.00	38.65	38.79	40.05	36.72	41.48
ปี 2567	36.00	36.00	36.00	35.00	26 เม.ย.67								35.75
3. ปลาปน โปรตีน ต่ำกว่า 60% เบอร์ 1													
ปี 2564	28.00	28.89	29.70	30.00	30.94	31.00	31.00	31.67	32.00	32.83	32.77	31.40	30.85
ปี 2565	31.00	31.42	33.13	35.00	35.00	36.10	37.00	37.00	36.86	36.44	37.00	37.84	35.32
ปี 2566	38.00	38.00	38.00	38.00	38.30	39.38	40.11	41.00	40.62	39.55	37.05	33.72	38.48
ปี 2567	33.00	33.00	33.00	32.00	26 เม.ย.67								32.75
4. ปลาปน โปรตีน 60% ขึ้นไป เบอร์ 2													
ปี 2564	29.00	29.89	30.70	31.00	31.94	32.00	32.00	32.67	33.00	33.83	33.77	32.40	31.85
ปี 2565	32.00	32.42	34.13	36.00	36.00	37.10	38.00	38.00	37.86	37.44	38.00	38.84	36.32
ปี 2566	39.00	39.00	39.00	39.00	39.30	40.38	41.11	42.00	34.00	34.00	38.59	35.72	39.61
ปี 2567	35.00	35.00	35.00	34.00	26 เม.ย.67								34.75
5. ปลาปน โปรตีน 65% F.O.B. ตลาดเปรู (เหรียญสหรัฐ/ตัน)													
ปี 2564	1,305	1,364	1,375	1,343	1,419	1,415	1,382	1,390	1,407	1,460	1,504	1,554	1,410
ปี 2565	1,555	1,566	1,593	1,624	1,592	1,564	1,569	1,515	1,481	1,470	1,494	1,525	1,546
ปี 2566	1,550	1,333	1,366	1,363	1,350	1,655	1,605	1,550	1,340	1,365	1,974	1,699	1,897
ปี 2567	1,571	1,593	1,634	1,560	26 เม.ย.67								1,590
6. ปลาปน โปรตีน 60% F.O.B. ตลาดเปรู (คิดเป็นเงินบาท)													
ปี 2564	36.35	37.98	39.28	39.04	41.21	41.27	41.81	42.72	43.14	45.35	46.16	48.39	41.89
ปี 2565	47.95	47.49	49.12	50.94	50.79	50.73	52.85	50.43	50.97	51.85	50.56	49.31	50.25
ปี 2566	50.43	52.08	54.61	55.68	58.08	60.07	59.92	72.92	74.46	75.88	66.60	57.86	61.55
ปี 2567	52.53	53.78	56.10	56.72	26 เม.ย.67								54.78

ที่มา : 1. สมาคมผู้ผลิตปลาปนไทย 2- 4 กรมการค้าภายใน, 5 - 6 <http://hammersmithltd.blogspot.com>

ข้าวสาลี

ประจำสัปดาห์ที่ 4 ของเดือนเมษายน 2567 (22 - 26 เม.ย. 2567)

ผลผลิต (ล้านตัน)	ปี 63/64	ปี 64/65	ปี 65/66	ปี 66/67 (ม.ย.67)	+ - %								
ที่มา : USDA													
โลก	772.77	780.35	789.34	787.36	-0.25								
- จีน	134.25	136.95	137.72	136.59	-0.82								
- EU	126.68	138.48	134.29	134.15	-0.11								
- อินเดีย	107.86	109.59	104.00	110.55	6.30								
- รัสเซีย	85.35	75.16	92.00	91.50	-0.54								
- สหรัฐ	49.52	44.80	44.90	49.31	9.84								
แหล่งผลิตสำคัญ ที่มา : USDA													
จีน (18%) EU* (17%) อินเดีย (13%) รัสเซีย (12%) สหรัฐ (6%)													
*EU : ฝรั่งเศส (27%) เยอรมนี (17%) โปแลนด์ (9%) โรมาเนีย (7%) อิตาลี (5%)													
ความต้องการใช้ (ล้านตัน)	ปี 63/64	ปี 64/65	ปี 65/66	ปี 66/67 (ม.ย.67)	+ - %								
ที่มา : USDA													
โลก	786.57	791.34	791.02	800.10	1.15								
- จีน	155.00	148.00	148.00	153.50	3.72								
- EU	104.75	108.25	109.00	112.50	3.21								
- อินเดีย	102.22	109.88	108.68	112.97	3.95								
- รัสเซีย	42.50	41.75	42.25	42.00	-0.59								
- สหรัฐ	30.19	30.41	30.42	30.32	-0.34								
สต็อกปลายปี (ล้านตัน)	ปี 63/64	ปี 64/65	ปี 65/66	ปี 66/67 (ม.ย.67)	+ - %								
ที่มา : USDA													
โลก	283.67	272.69	271.10	258.27	-4.73								
- จีน	139.12	136.76	138.82	132.01	-4.91								
- สหรัฐ	23.00	18.36	15.50	18.98	22.47								
- รัสเซีย	11.38	12.09	14.64	12.44	-15.03								
- อินเดีย	27.80	19.50	9.50	6.90	-27.37								
ประเทศผู้ส่งออกสำคัญ ปริมาณ 216.70 ล้านตัน													
ที่มา : USDA													
รัสเซีย (24%) EU (16%) ออสเตรเลีย (11%) แคนาดา (11%) สหรัฐ (9%)													
ประเทศผู้นำเข้าสำคัญ ปริมาณ 216.70 ล้านตัน													
ที่มา : USDA													
จีน (5%) อินโดนีเซีย (6%) อียิปต์ (5%) ตุรกี (5%) EU (6%)													
ไทยการนำเข้า													
ที่มา : ศุลกากร													
อินเดีย	-	0.002	0.207	-	-								
ออสเตรเลีย	0.006	0.465	0.086	1,294,501	254								
ยูเครน	0.540	0.342	0.010	182,805	74,887								
รัสเซีย	0.305	-	-	-	-								
อาร์เจนตินา	0.585	0.202	-	-	-								
โรมาเนีย	0.142	0.126	-	144,343	-								
อื่นๆ	-	-	0.001	524,148	61,600								
รวม	1.848	1.263	0.304	2,145,797,000	136,741								
ผู้นำเข้า 10 อันดับ (แจ้งคู่ค้า) ข้อมูลปี 2565													
1 เจริญโภคภัณฑ์ อาหาร จำกัด (มหาชน)			6 เอพีเอ็ม โอโร กร จำกัด										
2 แลมทอแมคเกอร์ จำกัด			7 เอส พี เอ็ม อาหารสัตว์ จำกัด										
3 คาร์กิลล์มีท์ส (ไทยแลนด์) จำกัด			8 ลีฟพัฒนาผลิตภัณฑ์ จำกัด (มหาชน)										
4 อินเทคส์ ฟีด จำกัด			9 เบทาโกร จำกัด (มหาชน)										
5 หนองบัว ฟีด มิลล์ จำกัด			10 ไทย ฟู้ดส์ อาหารสัตว์ จำกัด										
ปริมาณสต็อกข้าวสาลี (ณ ก.พ. 67) อยู่ที่ 0.322 ล้าน โดยผู้ประกอบการนำเข้าภายใต้ประกาศ กกร. ที่ 120,191.63 ตัน													
นำเข้าจากออสเตรเลีย, บราซิล และยูเครน เพื่อใช้เป็นวัตถุดิบอาหารสัตว์													
ปี	ม.ค.	ก.พ.	มี.ค.	เม.ย.	พ.ค.	มิ.ย.	ก.ค.	ส.ค.	ก.ย.	ต.ค.	พ.ย.	ธ.ค.	รวม/เฉลี่ย
ราคา CIF (บาท/กก.) ที่มา : กรมศุลกากร													
ปี 2560	7.22	6.97	7.03	6.73	7.37	6.79	6.95	6.86	7.03	6.75	6.67	7.43	6.95
ปี 2561	7.81	6.91	6.68	7.26	6.78	7.71	8.12	7.73	7.65	8.44	7.77	8.54	7.44
ปี 2562	8.65	8.22	8.54	8.48	8.52	9.41	8.36	7.53	6.64	6.96	6.71	6.99	7.70
ปี 2563	7.23	6.87	7.53	8.11	8.01	7.98	8.04	6.78	6.96	6.89	7.35	7.32	7.38
ปี 2564	9.16	8.01	8.20	8.54	8.56	9.49	9.19	9.81	9.65	9.51	9.95	11.52	8.94
ปี 2565	12.30	12.82	12.53	12.85	12.66	12.95	12.53	15.06	15.21	15.22	15.06	14.40	12.69
ปี 2566	13.12	11.39	11.74	11.98	11.96	11.72	11.81	11.21	10.85	9.96	10.09	9.68	11.32
ปี 2567	9.35	9.48											9.42
ราคาซื้อขายล่วงหน้า (บาท/กก.) ที่มา : CME GROUP (Chicago Mercantile Exchange)													
ปี 2560	5.53	5.62	5.48	5.30	5.45	5.67	6.26	5.23	5.32	5.32	5.11	4.95	5.44
ปี 2561	5.06	5.27	5.44	5.47	6.07	5.97	6.17	6.53	5.74	6.15	6.12	6.24	5.85
ปี 2562	6.04	5.74	5.28	5.25	5.38	6.00	5.73	5.37	5.12	5.66	5.74	6.02	5.61
ปี 2563	6.32	6.32	6.32	6.49	6.05	5.68	6.09	5.91	6.34	6.95	6.71	6.61	6.32
ปี 2564	7.22	7.17	7.19	7.81	8.17	7.71	7.95	8.82	8.54	9.18	9.80	9.72	8.27
ปี 2565	9.44	9.70	13.74	13.22	14.39	12.96	10.81	10.33	11.66	12.13	10.88	9.57	11.57
ปี 2566	9.10	9.38	8.72	8.36	7.76	8.50	8.60	7.85	7.59	7.67	7.33	7.87	8.23
ปี 2567	7.76	7.72	7.15	8.21									7.71

1. สถานการณ์โลก ปี 2566/67 (ณ เม.ย.67)
 USDA คาดการณ์ผลผลิตปี 2566/67 ลดลงจากปีก่อน 0.25% ความต้องการใช้เพิ่มขึ้น 1.15% สต็อกปลายปีลดลง 4.73% และยังคงอยู่ในระดับต่ำสุดในรอบ 4 ปี สำหรับด้านการค้ายังคงลดลงกว่าปีที่ผ่านมา ด้านการส่งออกเพิ่มขึ้นในยูเครน รัสเซีย อียิปต์ ออสเตรเลีย ความต้องการใช้ในอุตสาหกรรมที่สูงขึ้นในอินเดีย สำหรับการนำเข้าคาดว่าจะเพิ่มขึ้นในยุโรป, ปรากฏสถาน อัลจีเรีย และอินโดนีเซีย

ราคาซื้อขายล่วงหน้าตลาดชิคาโก ปรับตัวสูงขึ้นจากสัปดาห์ก่อน จากสภาพอากาศแห้งแล้งของสหรัฐ และในทันทีที่เพาะปลูกฤดูพืชของรัสเซีย และจากปัจจัยที่อินเดียมีสต็อกข้าวสาลีต่ำสุดในรอบ 16 ปี ซึ่งมีแนวโน้มจะนำเข้าจากประเทศ

2. มาตรการนำเข้าข้าวสาลี (กรม. 8 พ.ย. 59)
 • ต้องเป็นการนำเข้าเข้ามาเพื่อใช้ในการผลิตอาหารสัตว์ในกิจการของผู้ขออนุญาตเท่านั้น (ห้ามจำหน่าย จ่าย-โอน)
 • กำหนดสัดส่วนการนำเข้าข้าวสาลีต่อการใช้ข้าวโพดเลี้ยงสัตว์ในประเทศดังนี้
 - สำหรับผลิตอาหารสัตว์ 1:3
 - สำหรับผลิตอาหารสุนัขและแมว 1:2
 - สำหรับผลิตอาหารกึ่งยวเวินโดยพิจารณาเป็นรายปี

3. อัตราการนำเข้า
 • พรก. ทักอัตรารศุลกากร 2565 (ฉบับที่ 7) ที่ กก.ละ 2.75 บาท แต่ได้รับการยกเว้น ในปี 2550 ตามประกาศกระทรวงการคลัง เรื่อง การลดอัตรารศุลกากรและยกเว้นอัตรารศุลกากร ตามมาตรา 12
 • ยุคทันสมัยได้ WTO 27% อัตราตามสภาพ
 • ภายใต้ความตกลง FTA อาเซียน - จีน - อินเดีย - ญี่ปุ่น - เกาหลี - ออสเตรเลีย - นิวซีแลนด์ - ยกเว้นอากร
 • ภายใต้ความตกลง FTA ไทย - ออสเตรเลีย - ชิลี - อินเดีย - ฟิลิปปินส์ - บราซิล - นิวซีแลนด์ - ยกเว้นอากร

4. มาตรการกำกับดูแล
 1. ผู้นำเข้าเป็นเจ้าของกิจการผลิตอาหารสัตว์และได้รับการขึ้นทะเบียนไว้ตามกฎหมายว่าด้วยการควบคุมคุณภาพอาหารสัตว์ และไม่เป็นผู้ที่อยู่ระหว่างถูกระงับการออกใบอนุญาตนำเข้า/ปฏิบัติตามพระราชบัญญัติควบคุมคุณภาพอาหารสัตว์ พ.ศ. 2558 /เป็นอาหารสัตว์ควบคุมเฉพาะที่ต้องขออนุญาตนำเข้าจากกรมปศุสัตว์/ผู้ขออนุญาตยื่นขออนุญาตนำเข้าต่อกรมปศุสัตว์
 2. การควบคุมการขนถ่าย ประกาศคณะกรรมการ กกร. ฉบับที่ 17 พ.ศ. 2566 กำหนดให้สินค้าข้าวสาลีเป็นสินค้าควบคุมการขนถ่าย ที่มีปริมาณครั้งละ 10,000 กก. ขึ้นไปนำเข้าหรือออกจากเข้าหรือออกจากห้องที่ 2 จังหวัด (1.กทพ. เขตคลองเตย 2. ชลบุรี อ.ศรีราชา เว้นแต่จะได้รับอนุญาตจากประธานคณะกรรมการส่วนจังหวัดด้วยราคาสินค้าและบริการ (กจร.) หรือผู้ที่ประธาน กจร มอบหมาย หรือพาณิชย์จังหวัด
 3. การแจ้งปริมาณการครอบครอง การนำเข้า สถานที่เก็บ แผนการนำเข้า ตามประกาศคณะกรรมการ กกร. เมื่อ 1 ก.ค. 66 ฉบับที่ 18 พ.ศ. 2566

5. อัตราการทดแทน ข้าวสาลี 1 กก. ทดแทนข้าวโพด ในสูตรอาหารสัตว์ได้ ดังนี้
 • โกล์ 0.89 - 0.92 กก.
 • สุกอร์ 0.81 - 0.92 กก.
 • โกล์ 0.89 - 0.92 กก.
 • สุกอร์ 0.81 - 0.92 กก.

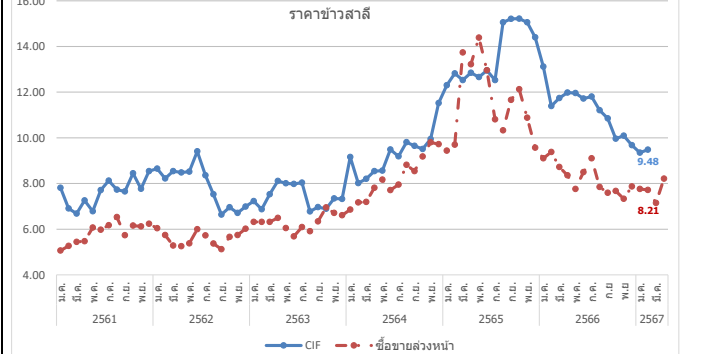

ข้าวบาร์เลย์

ประจำสัปดาห์ที่ 4 ของเดือนเมษายน 2567 (22 - 26 เม.ย. 2567)

ผลผลิต (ล้านตัน)	ปี 63/64	ปี 64/65	ปี 65/66	ปี 66/67 (เม.ย.67)	+ - %
ที่มา : USDA					
โลก	161.44	145.20	149.57	142.26	-4.89
- EU	54.24	52.07	51.80	47.70	-7.92
- รัสเซีย	20.63	17.51	21.50	20.50	-4.65
- ออสเตรเลีย	14.65	14.34	14.14	10.80	-23.60
- แคนาดา	10.74	6.98	9.99	8.90	-10.92
- UK	8.12	6.96	7.39	7.00	-5.21
ความต้องการใช้ (ล้านตัน)	ปี 63/64	ปี 64/65	ปี 65/66	ปี 66/67 (เม.ย.67)	+ - %
ที่มา : USDA					
โลก	161.93	148.10	147.68	144.31	-2.28
- EU	48.25	45.45	46.70	44.10	-5.57
- รัสเซีย	14.40	14.30	16.70	15.10	-9.58
- จีน	12.60	11.60	9.90	11.65	17.68
- ตุรกี	8.99	7.40	8.90	8.50	-4.49
- แคนาดา	7.75	5.40	6.70	6.70	0.03
สต็อกปลายปี (ล้านตัน)	ปี 63/64	ปี 64/65	ปี 65/66	ปี 66/67 (เม.ย.67)	+ - %
ที่มา : USDA					
โลก	21.44	18.54	20.43	18.39	-10.01
- EU	5.01	5.29	5.70	5.10	-10.53
- ออสเตรเลีย	2.52	2.85	3.22	1.82	-43.48
- ยูเครน	1.06	0.96	1.27	1.39	9.86
- US	1.56	0.81	1.43	1.67	16.75
ประเทศผู้ส่งออกสำคัญ (28.37 ล้านตัน)					
ที่มา : USDA					
	ยุโรป (23%)	ออสเตรเลีย (23%)	รัสเซีย (19%)		
	แคนาดา (8%)	อาร์เจนตินา (11%)	ยูเครน (8%)		
ประเทศผู้นำเข้าสำคัญ (28.37 ล้านตัน)					
ที่มา : USDA					
	จีน (34%)	ซาอุดีอาระเบีย (9%)	อิหร่าน (7%)		
	EU (6%)	ตุรกี (4%)			
ไทยการนำเข้า (หน่วย : ตัน)	ปี 2563	ปี 2564	ปี 2565	ปี 2566	ปี 2567 (ม.ค.-ก.พ.)
ที่มา : ศุลกากร					
ออสเตรเลีย	793,654	755,567	88,351	648,988	3,094
UK	2	1	2	0.24	-
จีน	-	1	1	-	-
เนเธอร์แลนด์	47	-	-	1551	423
สหรัฐ	37	-	20	19	-
ยูเครน	150	-	-	-	-
อื่นๆ	0	1	104	100	-
รวม	793,890	755,569	88,478	650,658	3,517
ปริมาณสต็อกข้าวบาร์เลย์ (ณ ก.พ. 67) อยู่ที่ 0.048 ตัน					

1. สถานการณ์โลก ปี 2566/67 ณ เม.ย. 66

USDA คาดการณ์ผลผลิตปี 2566/67 ลดลงจากปีก่อน 4.89% ความต้องการใช้ลดลง 2.28% สต็อกปลายปีลดลง 10.01% จากความขัดแย้งยูเครน-รัสเซีย ส่งผลกระทบต่อระบบพืชพลังงานและวัตถุดิบขณะเดียวกัน ส่งผลให้ราคาข้าวบาร์เลย์ปรับตัวเพิ่มขึ้น 41 % และส่งผลให้นักลงทุนลังเลที่จะลงทุน เนื่องจากมีต้นทุนที่สูงขึ้น

สถานการณ์ NCDEX ปรับตัวสูงขึ้นจากสัปดาห์ก่อน จากความต้องการซื้ออาหารสัตว์เพิ่มขึ้น

2. อัตราการนำเข้า

- พรก. พิกัดอัตราศุลกากร 2565 (ฉบับที่ 7) ที่ กก.ละ 2.75 บาท
- ถูกปรับภายใต้ WTO 27% ตามอัตราสภาพ
- ภายใต้ความตกลง FTA อาเซียน - จีน - อินเดีย - ญี่ปุ่น -เกาหลี -ออสเตรเลีย -นิวซีแลนด์ ยกเว้นอาร์
- ภายใต้ความตกลง FTA ไทย - ออสเตรเลีย - ซิลิ - อินเดีย -พม่า - คอซง -นิวซีแลนด์ -เปรู ยกเว้นอาร์

3. มาตรการกำกับดูแล

1. ผู้นำเข้าเป็นเจ้าของกิจการผลิตอาหารสัตว์และได้รับการขึ้นทะเบียนไว้ตามกฎหมายว่าด้วยการควบคุมคุณภาพอาหารสัตว์และไม่เป็นผู้ที่อยู่ระหว่างถูกระงับการออกใบอนุญาตนำเข้า/ปฏิบัติตามพระราชบัญญัติควบคุมคุณภาพอาหารสัตว์ พ.ศ. 2558 /เป็นอาหารสัตว์ควบคุมเฉพาะที่ต้องขอใบอนุญาตนำเข้าจากกรมปศุสัตว์/ผู้ขออนุญาตยื่นขออนุญาตนำเข้าต่อกรมปศุสัตว์
2. การควบคุมการขนถ่าย (ประกาศ กกร. ฉบับที่ 19 พ.ศ. 2566) กำหนดให้ห้ามขนถ่ายข้าวบาร์เลย์ ที่มีปริมาณครั้งละ 10,000 กก. ขึ้นไป เข้ามาหรือออกจากท้องที่ 2 จังหวัด (1.กทม. เขตคลองเตย 2.ชลบุรี อ.ศรีราชา) เว้นแต่จะได้รับอนุญาตจากประธานคณะกรรมการส่วนจังหวัดว่าด้วยราคาสินค้าและบริการ (กจร.) หรือผู้ที่ประธาน กจร มอบหมายหรือพาณิชย์จังหวัด
- 3.การแจ้งปริมาณการครอบครอง การนำเข้า สถานที่เก็บ แขนงการนำเข้า ตามประกาศคณะกรรมการ กกร. เมื่อ 1 ก.ค. 66 ฉบับที่ 20 พ.ศ. 2566

4. อัตราการทดแทน ข้าวบาร์เลย์ 1 กก. ทดแทนข้าวโพดในสูตรอาหารสัตว์ได้ ดังนี้

- โกล์ 0.93 - 1.03 กก.
- สุกอร์ 0.78 - 0.97 กก.

ราคาข้าวบาร์เลย์

หมายเหตุ ราคา CIF เฉลี่ยรายปี = มูลค่านำเข้า/ปริมาณการนำเข้า

กองส่งเสริมการค้าสินค้าเกษตร 1 กรมการค้าภายใน กระทรวงพาณิชย์

ภาคีดีจีเอส

ประจำสัปดาห์ที่ 4 ของเดือนเมษายน 2567 (22 - 26 เม.ย. 2567)

ที่มา : FAO	หน่วย : ล้านตัน	ปี 64	ปี 65	ปี 66	ปี 67	+ - %
ผลผลิต		58.12	59.88	59.06	59.18	0.20
- สหรัฐ		44.62	46.28	45.48	45.53	0.11
- จีน		6.22	6.10	6.01	6.00	-0.09
- ยุโรป		3.84	3.79	3.73	3.67	-1.63
- แคนาดา		1.58	1.61	1.63	1.65	1.24
- ไทย		0.67	0.74	0.76	0.77	1.61
ความต้องการใช้		58.32	59.88	59.06	59.18	0.20
- สหรัฐ		34.22	35.73	34.83	34.73	-0.27
- จีน		6.38	6.27	6.17	6.18	0.05
- ยุโรป		4.02	3.98	4.01	4.01	-0.10
- แม็กซิโก		1.96	1.97	2.00	2.04	1.78
- แคนาดา		1.79	1.82	1.82	1.86	2.53
นำเข้า		12.03	11.97	12.13	12.33	1.67
ส่งออก		11.82	11.97	12.13	12.33	1.67
ประเทศผู้ส่งออกสำคัญ		สหรัฐ (90.06%) แคนาดา (2.82%) ยุโรป (2.62%)				
		รัสเซีย (0.84%) อังกฤษ (0.60%)				
ประเทศผู้นำเข้าสำคัญ		เม็กซิโก (16.49%) เวียดนาม (10.02%) เกาหลีใต้ (9.92%)				
		ตุรกี (9.14%) อินโดนีเซีย (7.38%)				
ราคาผู้ผลิตภาคีดีจีเอสสำคัญของโลก		ปี 2563	ปี 2564	ปี 2565	ปี 2566	+ - %
- US		6.63	6.05	5.72	5.96	
- จีน		5.22	7.62	6.72	5.65	-15.92
- ยุโรป		10.06	9.40	9.28	8.75	-5.71
- แคนาดา		6.63	6.03	6.17	5.50	-10.86
- ไทย		5.54	7.46	6.28	6.02	-4.14
ไทย		(หน่วย : ตัน)				
การนำเข้า		ปี 2563	ปี 2564	ปี 2565	ปี 2566	ปี 2567 (ม.ค.-ก.พ.)
ที่มา : ศุลกากร	อเมริกา	609,087	367,146	151,684	215,681	10,468
	ลาว	20,111	10,442	13,534	10,995	930
	อื่นๆ	0.02	0.02	14	6,528	154
	รวม	629,591	377,694	165,232	233,204	11,552
ผู้นำเข้า 10 อันดับ						
ที่มา : ศุลกากร	1 บจก. กรุงเทพโปรตีน	6 บจก. อาหารสัตว์ไทยสวนหลวง				
	2 บจก. ไทย ฟู้ดส์ อาหารสัตว์	7 บจก. เอสพีที ฟีดซัพพลาย				
	3 บจก. ส.ไทยเจริญพาณิชย์	8 บจก. เอ.เอ็น.พี อกริเทรค				
	4 บจก. เฟดมาร์ท	9 บจก. โปรโต อินเตอร์				
	5 บจก. โปรเกรส (59) อิมพอร์ต เอ็กซ์พอร์ต	10 บจก. ชันฟีด				
สถานการณ์รายสัปดาห์ (U.S. Grains Council)						
F.O.B. ภาคีดีจีเอส		ราคาสัปดาห์นี้อยู่ที่ 195 เหรียญสหรัฐฯ/ตัน (7.24 บาท/กก.) ปรับตัวลดลงจากสัปดาห์ก่อน				
		เนื่องจากมีสินค้าเพียงพอต่อความต้องการใช้				
ปริมาณสต็อกคงเหลือ (ณ ก.พ. 67)		อยู่ที่ 15,414.98 ตัน โดยผู้ประกอบการนำเข้าภายใต้ประกาศ กศร. ที่ 7,300.56 ตัน				
		จากประเทศสหรัฐอเมริกา เพื่อใช้เป็นวัตถุดิบอาหารสัตว์				

- ภาคีดีจีเอส คือ Distillers Dried Grains With Solubles ผลิตภัณฑ์ที่เหลือจากการผลิตเอทานอลแอลกอฮอล์ด้วยข้าวโพด โดยการกลั่นแยกเอทานอลออกแล้วนำกากที่เหลือไปทำให้แห้ง
 - มีลักษณะเป็นผงหยาบสีเหลืองทอง มีกลิ่นหอม ของแอลกอฮอล์และน้ำตาลโซลubles
 - นำมาใช้ผลิตอาหารสัตว์ (ที่แห้งแห้งและอัดเม็ด) โดยเฉพาะอาหารวัวเนื้อ/วัวนม/สุกร/ไก่
 - ทดแทนได้ทั้งแหล่งพลังงานและโปรตีน โดยมีโปรตีน 26-28% (ระดับโปรตีนข้าวโพด 8%) ระดับโปรตีนกากถั่วเหลือง (44%)
 - อาหารวัวเนื้อ/วัวนม/สุกร/ไก่
- สถานการณ์ ปี 2567** (ที่มา : FAO) ณ ก.พ. 67
 - FAO คาดการณ์ผลผลิตปี 2567 เพิ่มขึ้นจากปีก่อน 0.20% ความต้องการใช้เพิ่มขึ้น 0.20%
 - เนื่องจากความต้องการใช้ภาคอุตสาหกรรมเพาะเลี้ยงสัตว์น้ำลดลง อย่างไรก็ตามความต้องการใช้ขึ้นอยู่กับเอทานอลและแอลกอฮอล์
- อัตราการนำเข้า**
 - พก. พิกัดอัตราศุลกากร 2565 (ฉบับที่ 7) ที่ กก.ละ 10 บาท
 - ผู้กักภาษีได้ WTO 9% ตามอัตราสภาพ
 - ภายใต้ความตกลง FTA อาเซียน - จีน - อินเดีย - ญี่ปุ่น - เกาหลี - ออสเตรเลีย - นิวซีแลนด์ (**ยกเว้นอาหาร**)
 - ภายใต้ความตกลง FTA ไทย - ออสเตรเลีย - ชิลี - ญี่ปุ่น - นิวซีแลนด์ - เปรู (**ยกเว้นอาหาร**)
- ระเบียบ วิธีปฏิบัติในการนำเข้า**
 - ผู้นำเข้าเป็นเจ้าของกิจการผลิตอาหารสัตว์และได้รับการขึ้นทะเบียนไว้ตามกฎหมายว่าด้วยการควบคุมคุณภาพอาหารสัตว์ และไม่เป็นผู้ที่อยู่ระหว่างถูกระงับการออกใบอนุญาตนำเข้าปฏิบัติตามพระราชบัญญัติควบคุมคุณภาพอาหารสัตว์ พ.ศ. 2558 / เป็นอาหารสัตว์ควบคุมเฉพาะที่ต้องขอใบอนุญาตนำเข้าจากกรมปศุสัตว์/ผู้ขออนุญาตยื่นขออนุญาตนำเข้าต่อกรมปศุสัตว์
 - การแจ้งปริมาณการครอบครอง การนำเข้า สถานที่เก็บ แผนการนำเข้า ตามประกาศ กศร. เมื่อ 1 ก.ค.66 ฉบับที่ 12 พ.ศ. 66

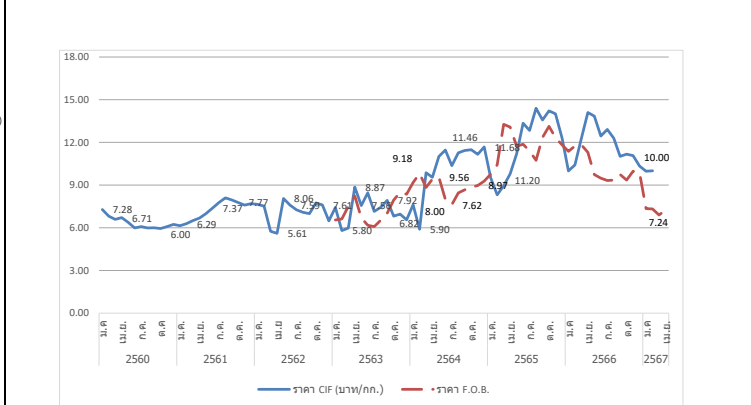

ปี	ม.ค.	ก.พ.	มี.ค.	เม.ย.	พ.ค.	มิ.ย.	ก.ค.	ส.ค.	ก.ย.	ต.ค.	พ.ย.	ธ.ค.	รวม/เฉลี่ย
ราคา CIF (บาท/กก.) ที่มา : กรมศุลกากร													
ปี 2560	7.28	6.81	6.59	6.71	6.38	5.99	6.08	5.99	6.00	5.95	6.08	6.24	6.34
ปี 2561	6.14	6.29	6.50	6.69	6.99	7.37	7.77	8.10	7.95	7.77	7.60	7.70	7.24
ปี 2562	7.65	7.52	5.75	5.61	8.06	7.59	7.26	7.08	6.99	7.75	7.61	6.48	7.11
ปี 2563	7.43	5.80	5.98	8.87	7.56	8.45	7.15	7.44	7.92	6.82	6.96	6.56	7.25
ปี 2564	7.61	5.90	9.87	9.55	11.01	11.46	10.37	11.27	11.43	11.48	11.16	11.68	10.23
ปี 2565	9.51	8.32	8.95	9.79	11.20	13.35	12.84	14.40	13.57	14.22	14.01	12.33	11.87
ปี 2566	9.99	10.42	12.29	14.10	13.84	12.45	12.91	12.29	11.02	11.17	11.07	10.34	12.51
ปี 2567	9.97	10.00											9.99
ราคา F.O.B. (บาท/กก.) ที่มา U.S. Grains Council													
ปี 2563	6.55	6.62	7.50	8.24	6.70	6.18	6.08	6.53	7.02	7.95	8.49	8.36	7.19
ปี 2564	9.18	9.82	8.84	9.42	9.56	8.00	7.62	8.45	8.67	8.86	8.97	9.28	8.89
ปี 2565	9.77	10.42	13.27	13.08	11.73	11.87	11.40	10.74	12.35	13.13	12.33	11.84	11.83
ปี 2566	11.37	11.74	11.83	11.28	9.74	9.49	9.32	9.35	9.75	9.35	9.97	9.87	10.26
				ณ 26 เม.ย.									
ปี 2567	7.35	7.32	6.90	7.24									

หมายเหตุ ราคา CIF เฉลี่ยรายปี = มูลค่านำเข้าปริมาณการนำเข้า

กองส่งเสริมการค้าสินค้าเกษตรฯ 1 กรมการค้าภายใน กระทรวงพาณิชย์

สับปะรด

ประจำสัปดาห์ที่ 4 เดือนเมษายน 2567 (วันที่ 22 - 26 เม.ย.67)

ผลผลิต (ล้านตัน)	2564	2565	2566	2567 ^F	%Δ
- โลก	28.50	28.99	n/a	n/a	
- ไทย	1.750	1.714	1.258	1.380	9.70%
ช่วงผลผลิตออกมาก	รุ่นที่ 1 พ.ค. - มิ.ย. และ รุ่นที่ 2 ต.ค.-ธ.ค.				
แหล่งผลิตสำคัญ	ประจวบฯ (36%) ระยอง (9%) ราชบุรี (6%) ชลบุรี (6%)				
พื้นที่เก็บเกี่ยว (ไร่)	459,394	446,959	341,163	370,812	8.69%
ผลผลิต/ไร่ (กก.)	3,811	3,835	3,687	3,722	0.95%
การใช้ (ล้านตันสด)				(พยากรณ์)	
- ในประเทศ	0.198 ^{11%}	0.027 ^{2%}	0.051 ^{4%}	0.083 ^{6%}	62.75%
- ส่งออกสด+ผลิตภัณฑ์	1.552 ^{89%}	1.687 ^{98%}	1.207 ^{96%}	1.297 ^{94%}	7.46%
การส่งออก (สด+แช่แข็ง+แปรรูป)	(ม.ค.-ก.พ.67)				
- รวมปริมาณ (ล้านตัน)	0.457	0.513	0.376	0.057	
- รวมมูลค่า (ล้านบาท)	19,959	23,909	16,317	2,806	
ผลสด ปริมาณ	0.012	0.034	0.037	0.001	
มูลค่า	229	756	913	31	
แปรรูป ปริมาณ	0.445	0.479	0.339	0.056	
มูลค่า	19,730	23,153	15,404	2,775	
ประเทศคู่ค้า (ปี 2566)					
สับปะรดสด	มาเลเซีย 80% จีน 18% เมียนมาร์ 1%				
สับปะรดกระป๋อง	สหรัฐอเมริกา 27% รัสเซีย 6% เยอรมนี 5%				
น้ำสับปะรดเข้มข้น	เนเธอร์แลนด์ 32% สหรัฐฯ 17% อิหร่าน 10%				
สับปะรดกวน	สหรัฐฯ 28% UAE 9% จีน 8%				
อื่นๆ - อบแห้ง	สหรัฐฯ 18% อินเดีย 12% โปแลนด์ 8%				
- แช่แข็ง	จีน 77% ญี่ปุ่น 8% เกาหลีใต้ 3%				
ประเทศคู่แข่ง	ฟิลิปปินส์ อินโดนีเซีย คอสตาริกา บราซิล				
อัตราแปรสภาพ	สับปะรดกระป๋อง : สับปะรดสด = 1 : 3.3				
	น้ำสับปะรด : สับปะรดสด = 1 : 4				
	สับปะรดแห้ง/กวน : สับปะรดสด = 1 : 5				
	สับปะรดแช่แข็ง : สับปะรดสด = 1 : 2.5				

1. สถานการณ์โลก

ปี 2565 ผลผลิตประมาณ 28.99 ล้านตัน เพิ่มขึ้นจากปี 2564 ร้อยละ 1 เนื่องจากสภาพอากาศเอื้ออำนวยทำให้ผลผลิตในภาพรวมปรับเพิ่มขึ้น ประเทศผู้ผลิตสำคัญ ได้แก่ ฟิลิปปินส์ คอสตาริกา จีน บราซิล อินโดนีเซีย และไทย ซึ่งมีสัดส่วนการผลิตคิดเป็น 52% ของผลผลิตทั่วโลก โดยในปี 2565 ไทยมีสัดส่วนมูลค่าการส่งออกสับปะรดกระป๋องมากที่สุด อยู่ที่ 460.51 ล้านดอลลาร์ (0.41 ล้านตัน) รองมา คือ ฟิลิปปินส์ และอินโดนีเซีย และประเทศที่มีการนำเข้ามากที่สุด คือ สหรัฐฯ เยอรมนี และสเปน ตามลำดับ

2. สถานการณ์การผลิตและตลาดของไทย

การผลิต ปี 2567 สศก. พยากรณ์เนื้อที่เก็บเกี่ยวทั่วประเทศในภาพรวมเพิ่มขึ้น รวมถึงผลผลิตต่อไร่ คาดว่าจะเพิ่มขึ้นจากปีที่แล้วเช่นกัน เนื่องจากราคาปุ๋ยเคมีปรับตัวลดลงและราคาช่วงที่ผ่านมาอยู่ในเกณฑ์ดี จึงจูงใจให้เกษตรกรดูแลแปลงสับปะรด

การตลาด/การใช้ ผลผลิตส่วนใหญ่กว่าของผลผลิตทั้งหมด จะเข้าสู่โรงงานแปรรูป เพื่อแปรรูปเป็นผลิตภัณฑ์ต่างๆ สำหรับส่งออกไปตลาดต่างประเทศ ส่วนที่เหลือใช้เพื่อการบริโภคสดและแปรรูปขึ้นต้นอื่นๆ ภายในประเทศ

3. มาตรการ

- มติ คกก.นโยบายและพัฒนาสับปะรดแห่งชาติ ครั้งที่ 1/2566 เมื่อวันที่ 23 ก.พ.66 เห็นชอบแนวทางการบริหารจัดการสับปะรด ปี 66 โดยใช้กลไก คพจ. และพาณิชย์จังหวัด (เซลล์แมนจังหวัด) บริหารจัดการ Demand Supply ภายในจังหวัดรวม 5 แนวทาง ได้แก่ 1) เชื่อมโยงตลาดล่วงหน้า 2) กระจายผลผลิต 3) ส่งเสริมการบริโภค 4) ส่งเสริมการแปรรูป และ 5) ส่งเสริมการผลิตสับปะรดเพื่อบริโภคสด

- คกก.นโยบายและพัฒนาสับปะรดแห่งชาติ โดยมีรองนายกรัฐมนตรีเป็นประธาน และ สศก. เป็นฝ่ายเลขานุการ

- คณะอนุกรรมการขับเคลื่อนการพัฒนาสับปะรด (ด้านผลิต แปรรูป ตลาด) โดยมี ประธานและฝ่ายเลขาร่วมจาก 3 หน่วยงาน คือ กษ. อก. และ พณ.

สถานการณ์ปัจจุบัน

สศก. ปรับพยากรณ์ผลผลิต (มี.ค.67) ปริมาณอยู่ที่ 1.380 ล้านตัน ลดลงจากช่วงที่พยากรณ์ครั้งแรก (พ.ย.66) เล็กน้อย แต่ภาพรวมปริมาณยังคงเพิ่มขึ้นจากปี 66 ร้อยละ 10 โดยปัจจุบันอยู่ในช่วงผลผลิตออกสู่ตลาดน้อย ในขณะที่โรงงานแปรรูปมีความต้องการต่อเนื่อง ส่งผลให้เกิดการแข่งขันด้านราคาปรับขึ้น ทำให้ราคาเคลื่อนไหวอยู่ในเกณฑ์สูง ผลผลิตจะออกสู่ตลาดมากขึ้นช่วงปลาย เม.ย.67 และจะเข้าสู่ช่วงออกสู่ตลาดมาก (peak) ช่วงที่ 1 ในเดือน พ.ค.-มิ.ย.67

การส่งออก ปี 66 (ม.ค.-ธ.ค.) ส่งออกรวม 0.376 ล้านตัน มูลค่า 16,317 ลบ. ปริมาณและมูลค่าลดลงจากปี 65 ร้อยละ 27 และ 32 ตามลำดับ

การส่งออกปี 67 (ก.พ.67) ปริมาณ 0.027 ล้านตัน มูลค่า 1,301 ลบ. ปริมาณและมูลค่าลดลงจากช่วงเดียวกันของปีก่อน ร้อยละ 23 และร้อยละ 12 ตามลำดับ

ราคาที่เกษตรกรขายได้สับปะรดโรงงาน ปี 2563 - 2567

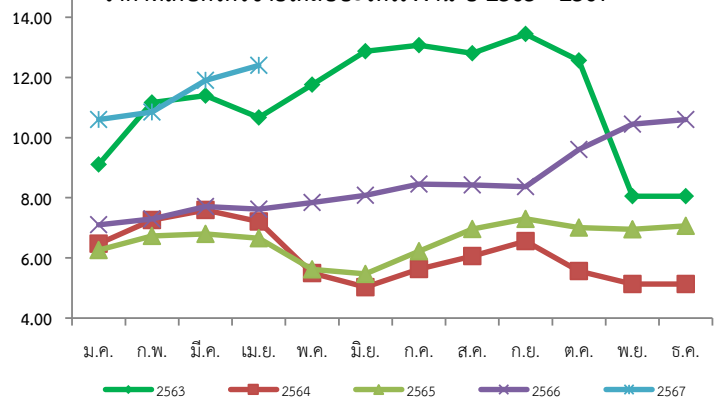

ราคาที่เกษตรกรขายได้...สับปะรดโรงงาน

หน่วย : บาท/กก.

ปี	ม.ค.	ก.พ.	มี.ค.	เม.ย.	พ.ค.	มิ.ย.	ก.ค.	ส.ค.	ก.ย.	ต.ค.	พ.ย.	ธ.ค.	เฉลี่ย
2563	9.11	11.16	11.39	10.67	11.76	12.87	13.07	12.80	13.44	12.56	8.05	6.24	10.68
2564	6.47	7.26	7.59	7.21	5.49	5.03	5.63	6.06	6.56	5.56	5.13	5.61	6.16
2565	6.26	6.73	6.80	6.65	5.62	5.47	6.22	6.96	7.30	7.01	6.95	7.07	6.55
2566	7.10	7.30	7.71	7.62	7.84	8.08	8.45	8.43	8.37	9.60	10.45	10.65	8.50
2567	10.60	10.85	11.90	12.55									10.74

เงาะ

ประจำสัปดาห์ที่ 4 เดือนเมษายน 2567 (22 - 26 เม.ย. 67)

	2564	2565	2566	2567 ^F	%
ผลผลิต (ตัน)	283,621	265,127	215,390	225,133	4.73%
- ภาคตะวันออก	197,708	216,818	141,222	154,932	9.71%
- ภาคใต้	65,882	26,958	53,498	50,225	-6.12%
- ภาคอื่นๆ	20,031	21,351	20,670	19,976	-5.56%
แหล่งผลิตสำคัญ					
- ภาคตะวันออก	เม.ย. - มิ.ย. : ตราด จันทบุรี ระยอง				
- ภาคใต้	ก.ค. - ก.ย. : สุราษฎร์ธานี นครศรีธรรมราช นราธิวาส				
พื้นที่ให้ผล (ไร่)	208,388	206,581	182,821	179,746	-1.63%
ผลผลิตไร่ (กก.)	1,361	1,283	1,179	1,225	6.45%
การส่งออก				(ม.ค.-ก.พ.)	
- รวมปริมาณ (ตัน)	15,141	25,867	12,918	1,034	
- รวมมูลค่า (ล้านบาท)	403	668	624	62	
ผลสด ปริมาณ	11,828	21,599	9,012	225	
มูลค่า	240	435	380	22	
กระป๋อง ปริมาณ	581	531	866	117	
มูลค่า	40	43	72	9	
กป.สอติสลับประรด ปริมาณ	2,732	3,737	3,040	692	
มูลค่า	123	190	172	31	
ประเทศคู่ค้า (ปี 2566)					
- เงาะสด	เวียดนาม 53% จีน 16% มาเลเซีย 9%				
- เงาะกระป๋อง	จีน 28% เมียนมา 19% เกาหลี 13%				
- เงาะกระป๋องสอติสลับประรด	สหรัฐอเมริกา 52% มาเลเซีย 8% จีน 7%				
สัดส่วนการใช้	บริโภคสดภายในประเทศ 93%				
	ส่งออกในรูปผลสดและแปรรูป 7%				
อัตราแปรสภาพ	เงาะกระป๋อง : เงาะสด = 1 : 1.34				
	เงาะกระป๋องสอติสลับประรด : เงาะสด = 1 : 0.734				

1. สถานการณ์การผลิต ปี 2567
 เนื้อที่ยืนต้นและเนื้อที่ให้ผลรวมทั้งประเทศ คาดว่าลดลง เนื่องจากราคาไม่จูงใจเท่าผลไม้ชนิดอื่น เช่น ทูเรียน ประกอบกับปัญหาการขาดแคลนแรงงานในการเก็บเกี่ยวผลผลิต อย่างไรก็ตามปีที่ผ่านมาผลผลิตออกน้อย ต้นได้พักสะสมอาหาร มีความสมบูรณ์ จึงทำให้ผลผลิตต่อเนื้อที่ให้ผลปรับตัวสูงขึ้น

2. มาตรการบริหารจัดการผลไม้ ปี 2567
 ครอบคลุมตลอดห่วงโซ่ ตั้งแต่ต้นน้ำ กลางน้ำ และปลายน้ำ รวม 6 มาตรการ 25 แผนงาน
 (1) เร่งรัดตรวจ รับรอง GAP (120,000 แปลง) (2) ส่งเสริมการแปรรูป (320,000 ตัน)
 (3) จัดทำเกษตรพันธะสัญญา (forward contract) (100,000 ตัน)
 (4) กระจายออกนอกแหล่งผลิต (90,000 ตัน) (5) เพิ่มประสิทธิภาพการบริหารจัดการผลไม้ตามมาตรฐานการค้าระหว่างประเทศ (150,000 ตัน) (6) รมรงค์บริโภคผลไม้ (237,000 ตัน)
 (7) สนับสนุนกล่องไปรษณีย์ (3,000 ตัน) (8) โหลดผลไม้ขึ้นเครื่องบินฟรี 20 กก. (100 ตัน)
 (9) เสริมสภาพคล่องการบริหารจัดการ (วงเงินกู้ 3,340 ลบ.) (10) มทกรมการค้าชายแดน 3ภาค
 (11) จับคู่ธุรกิจ (Business Matching) (มูลค่า 650 ลบ.) (12) ส่งเสริมการขายในต่างประเทศ (มูลค่า 340 ลบ.) (13) ร่วมงานแสดงสินค้านานาชาติ (Trade Fair) (มูลค่า 34,040 ลบ.)
 (14) ส่งเสริมเมนูผลไม้ไทยตามฤดูกาล ณ ร้านอาหาร Thai Select ทั่วโลก
 (15) คณะผู้แทนการค้าสินค้าเกษตรเยือนต่างประเทศ (มูลค่า 80 ลบ.)
 (16) คณะทำงานผลักดันการส่งออกผลไม้ไทย รัฐร่วมเอกชน (17) ผลักดันการใช้ประโยชน์การค้าจาก FTA (มูลค่า 95 ลบ.) (18) ประชาสัมพันธ์ผลไม้ไทยในตลาดจีนและตลาดศักยภาพ
 (19) เจริญผ่อนคลายมาตรการทางการค้าระหว่างประเทศ (20) อบรมการตลาดเพื่อการค้าในประเทศและส่งออก (150 คน) (21) ผ่อนปรนเคลื่อนย้ายแรงงาน (22) สนับสนุนการค้าแยก-ขนย้าย (23) ทีมเซลล์แมนจังหวัด-ประเทศ (24) ปิดป้ายแสดงราคารับซื้อ 8.00 น. หรือทันทีที่เปิดรับซื้อ รับซื้อตามราคาที่ปิดป้าย (25) บังคับใช้กฎหมายโดยเคร่งครัด : พ.ร.บ.ว่าด้วยราคาสินค้าและบริการ พ.ร.บ.มาตราชั่งตวงวัด พ.ร.บ.การแข่งขันทองการค้า ประมวล กม.อาญา และ พ.ร.บ.คุ้มครองผู้บริโภค

3. คณะกรรมการที่เกี่ยวข้อง
 คณะกรรมการพัฒนาและบริหารจัดการผลไม้ (Fruit Board) กำกับดูแลเป็นการเฉพาะ โดยมีรัฐมนตรีว่าการกระทรวงเกษตรและสหกรณ์เป็นประธาน และ อธ.กสท. เป็นฝ่ายเลขานุการ

สถานการณ์ปัจจุบัน
 สศก. พยากรณ์ผลผลิตเงาะปี 67 เพิ่มขึ้นเล็กน้อย โดยจะออกสู่ตลาดช้ากว่าปกติ เนื่องจากฝนชุกช่วง สำหรับผลผลิตภาค ต.อ. เพิ่มขึ้นประมาณร้อยละ 10 และจะทยอยออกสู่ตลาดตั้งแต่เดือน เม.ย.67-ส.ค.67 โดยจะออกมากที่สุดในเดือน พ.ค.67 ประมาณร้อยละ 50 ของปริมาณผลผลิตภาคตะวันออกทั้งหมด
 อย่างไรก็ตามโดยปกติเงาะสีทองของจังหวัดตราดจะเริ่มเก็บเกี่ยวได้ก่อนเงาะโรงเรียนประมาณ 10-15 วัน แต่ปีนี้จากสภาพอากาศที่แปรปรวน คาดว่าเงาะสีทองก็จะออกสู่ตลาดช้ากว่าปีที่ผ่านมา โดยมีช่วงออกใกล้เคียงกับเงาะโรงเรียน ซึ่งต้องมีการติดตามสถานการณ์อย่างใกล้ชิด เนื่องจากอาจส่งผลกระทบต่อราคา

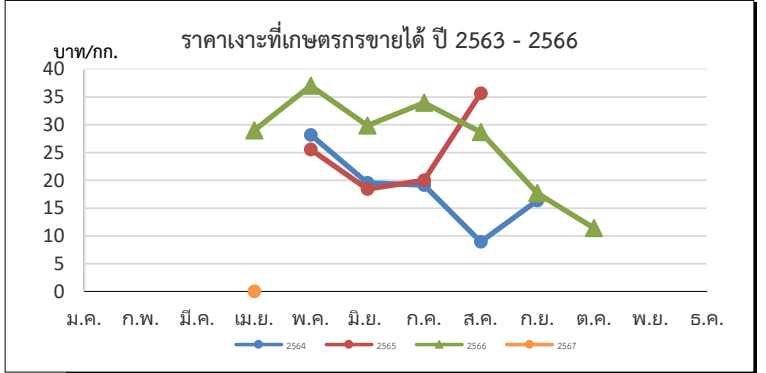

ราคาเงาะที่เกษตรกรขายได้...เงาะโรงเรียน หน่วย : บาท/กก.

ปี	ม.ค.	ก.พ.	มี.ค.	เม.ย.	พ.ค.	มิ.ย.	ก.ค.	ส.ค.	ก.ย.	ต.ค.	พ.ย.	ธ.ค.	เฉลี่ย
2563				29.06	14.88	22.25	29.48	28.47	21.35	16.58			23.48
2564					28.19	19.53	19.16	8.93	16.36				19.46
2565					25.55	18.43	20.02	35.66					23.79
2566				29.00	37.03	29.84	33.97	28.67	17.72	11.41			32.48
2567				40-45	(ที่มา : สพท.ตราด)								

ที่มา : สำนักงานเศรษฐกิจการเกษตร (สศก.)

มังคุด

ประจำสัปดาห์ที่ 4 เดือนเมษายน 2567 (วันที่ 22 - 26 เม.ย 67)

	2564	2565	2566	2567 ^F	%Δ
ผลผลิต (ตัน)	270,774	252,006	271,004	281,267	3.8%
- ภาคตะวันออก	107,450	222,810	121,801	140,643	15.5%
- ภาคใต้	162,477	27,929	148,359	139,750	-5.8%
- ภาคอื่นๆ	847	1,267	844	874	3.6%
ช่วงผลผลิตออกมาก/แหล่งผลิตสำคัญ					
- ภาคตะวันออก	พ.ค. - มิ.ย. : จันทบุรี ตรัง และระยอง				
- ภาคใต้	มิ.ย. - ส.ค. : นครศรีธรรมราช ชุมพร และระนอง				
พื้นที่ให้ผล (ไร่)	424,777	418,406	406,480	399,640	-1.7%
ผลผลิต/ไร่ (กก.)	637	602	667	704	5.5%
มูลค่าผลผลิต (ล้านบาท)					
13.21	14.04	12.06	-		
การบริโภคในประเทศ (ตัน)					
- บริโภคสด	13,552	42,636	20,843	-	
- แปรรูป	1,505	4,735	2,316	-	
การส่งออก (สด+แช่แข็ง)					
			(ม.ค.-ก.พ.67)		
- รวมปริมาณ (ตัน)	255,716	204,637	247,845	12,925	
- รวมมูลค่า (ล้านบาท)	17,051	13,475	17,112	1,089	
ผลสด ปริมาณ	255,666	204,423	247,614	12,893	
มูลค่า	17,047	13,451	17,084	1,082	
แช่แข็ง ปริมาณ	51	214	232	31	
มูลค่า	4	23	28	7	
ประเทศคู่ค้า					
- มังคุดสด	จีน 96% อื่นๆ 3%				
- มังคุดแช่แข็ง	ไต้หวัน 72% เกาหลี 27%				
ประเทศคู่แข่ง					
อินโดนีเซีย เวียดนาม					
สัดส่วนการใช้					
บริโภคในประเทศ 9%					
ส่งออกในรูปแบบผลสดและแปรรูป 91%					

1. สถานการณ์การผลิตและการตลาด ปี 2567

1.1 ผลผลิต ปี 2567 สก. คาดว่าผลผลิตเพิ่มขึ้นจากปี 2566 เนื่องจากผลผลิตต่อเนื่องที่ให้ผลเพิ่มขึ้นจากแหล่งผลิตทางภาคกลาง และปีที่ผ่านมามังคุดออกดอกติดผลน้อย ทำให้ต้นได้พักสะสมอาหาร ส่งผลให้ฤดูกาลผลิตปี 67 ต้นมีความสมบูรณ์มากขึ้น ในขณะที่ภาพรวมเนื้อที่ให้ผลทั้งประเทศ คาดว่าลดลง เนื่องจากเกษตรกรโค่นต้นมังคุดแก่เพื่อเปลี่ยนปลูกทุเรียนซึ่งให้ผลตอบแทนสูงกว่า

1.2 การตลาด คาดว่าตลาดส่งออกมังคุดมีแนวโน้มจะขยายตัว โดยเฉพาะตลาดจีน เนื่องจากคุณภาพผลผลิตเป็นไปตามมาตรฐาน และรสชาติดี ตลาดจีนจึงยังมีความต้องการมังคุดไทยอย่างต่อเนื่อง

2. มาตรการบริหารจัดการผลไม้ ปี 2567

ครอบคลุมตลอดห่วงโซ่ ตั้งแต่ต้นน้ำ กลางน้ำ และปลายน้ำ รวม 6 มาตรการ 25 แผนงาน

(1) เร่งรัดตรวจ รับรอง GAP (120,000 แปลง) (2) ส่งเสริมการแปรรูป (320,000 ตัน)

(3) จัดทำเกษตรพันธสัญญา (forward contract) (100,000 ตัน)

(4) กระจายออกนอกแหล่งผลิต (90,000 ตัน) (5) เพิ่มประสิทธิภาพการบริหารจัดการผลไม้ตามมาตรฐานการค้าระหว่างประเทศ (150,000 ตัน) (6) รมรงค์บริโภคผลไม้ (237,000 ตัน)

(7) สนับสนุนกล่องโปรเซส (3,000 ตัน) (8) โหลดผลไม้ขึ้นเครื่องบินฟรี 20 กก. (100 ตัน)

(9) เสริมสภาพคล่องการบริหารจัดการ (วงเงินกู้ 3,340 ลบ.) (10) มหกรรมการค้าชายแดน 3ภาค

(11) จับคู่ธุรกิจ (Business Matching) (มูลค่า 650 ลบ.) (12) ส่งเสริมการขายในต่างประเทศ (มูลค่า 340 ลบ.) (13) ร่วมงานแสดงสินค้านานาชาติ (Trade Fair) (มูลค่า 34,040 ลบ.)

(14) ส่งเสริมเมนูผลไม้ไทยตามฤดูกาล ณ ร้านอาหาร Thai Select ทั่วโลก

(15) คณะผู้แทนการค้าสินค้าเกษตรเยือนต่างประเทศ (มูลค่า 80 ลบ.)

(16) คณะทำงานผลักดันการส่งออกผลไม้ไทย รัฐร่วมเอกชน (17) ผลักดันการใช้ประโยชน์การค้าจาก FTA (มูลค่า 95 ลบ.) (18) ประชาสัมพันธ์ผลไม้ไทยในตลาดจีนและตลาดศักยภาพ

(19) เจริญผ่นคลายมาตรการทางการค้าระหว่างประเทศ (20) อบรมการตลาดเพื่อการค้าในประเทศและส่งออก (150 คน) (21) ผ่อนปรนเคลื่อนย้ายแรงงาน (22) สนับสนุนการค้าแยก-ขนย้าย (23) ทีมเซลล์แมนจังหวัด-ประเทศ (24) ปิดป้ายแสดงราคารับซื้อ 8.00 น. หรือทันทีที่เปิดรับซื้อ รับซื้อตามราคาที่ปิดป้าย (25) บังคับใช้กฎหมายโดยเคร่งครัด : พ.ร.บ.ว่าด้วยราคาสินค้าและบริการ พ.ร.บ.มาตราซังตวงวัด พ.ร.บ.การแข่งขันทางการค้า ประมวล กม.อาญา และ พ.ร.บ.คุ้มครองผู้บริโภค

3. คณะกรรมการดูแลสินค้าผลไม้

คณะกรรมการพัฒนาและบริหารจัดการผลไม้ โดยมีรัฐมนตรีว่าการกระทรวงเกษตรและสหกรณ์ เป็นประธาน และอธิบดีกรมส่งเสริมการเกษตรเป็นกรรมการและเลขานุการ

สถานการณ์ปัจจุบัน

- ผลผลิตมังคุดภาคตะวันออกฤดูกาลผลิต ปี 2567 รุ่นแรกทยอยออกสู่ตลาดอย่างต่อเนื่อง โดยออกสู่ตลาดแล้วประมาณร้อยละ 16

- ราคาที่เกษตรกรขายได้

- เกรดส่งออก (มันรวม) กก.ละ 60-72 บาท
- เกรดคละ กก.ละ 45-50 บาท/กก.

โดยราคาลดลงจากสัปดาห์ก่อนเนื่องจากผลผลิตเข้าสู่ตลาดมากขึ้น ซึ่งเป็นไปตามภาวะตลาด และสภาพอากาศแล้งจัด ทำให้ผลผลิตลูกเล็ก ไม่สวย

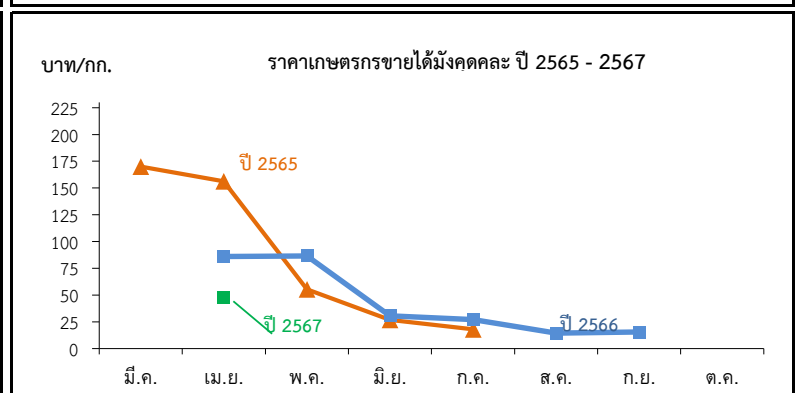

ราคาที่เกษตรกรขายได้...มังคุด คละ หน่วย: บาท/กก.

ปี	ม.ค.	ก.พ.	มี.ค.	เม.ย.	พ.ค.	มิ.ย.	ก.ค.	ส.ค.	ก.ย.	ต.ค.	พ.ย.	ธ.ค.	เฉลี่ย
2563	-	-	129.50	90.31	29.29	24.49	42.92	37.65	23.29	-	-	-	39.63
2564	-	-	212.40	206.33	146.50	74.22	23.99	12.78	15.60	-	-	-	48.77
2565	-	-	170.00	156.37	55.29	26.78	18.00	-	-	-	-	-	55.70
2566	-	-	-	85.96	86.53	30.71	27.14	21.22	15.46	-	-	-	44.50
2567	-	-	-	47.50	-	-	-	-	-	-	-	-	98.00

ทุเรียน

ประจำสัปดาห์ที่ 4 เดือนเมษายน 2567 (วันที่ 22 - 26 เม.ย 67)

	2564	2565	2566	2567 ^F	%Δ
ผลผลิต (ตัน)	1,253,994	1,334,169	1,475,978	1,525,670	3.37%
- ภาคตะวันออก (3จังหวัด)	615,574	805,707	776,914	823,898	6.05%
- ภาคใต้	576,594	448,695	612,420	609,415	-0.49%
- ภาคอื่นๆ	61,826	79,767	86,644	92,357	6.59%
ช่วงผลผลิตออกมา/แหล่งผลิตสำคัญ					
- ภาคตะวันออก	เม.ย. - มิ.ย. จันทบุรี ระยอง ตราด				
- ภาคใต้	ก.ค. - ส.ค. ชุมพร สุราษฎร์ธานี นครศรีธรรมราช ยะลา				
พื้นที่ให้ผล (ไร่)	886,295	976,397	1,050,652	1,128,385	7.40%
ผลผลิต/ไร่ (กก.)	1,415	1,366	1,405	1,352	-3.77%
มูลค่าผลผลิต (ล้านบาท)					
	143	138	145	N/A	N/A
การบริโภคในประเทศ (ตัน)					
- บริโภคสด	328,020	417,318	381,078	366,160	
- แปรรูป	25,080	26,683	29,520	30,513	
การส่งออก (สด+แช่แข็ง+แปรรูป) (ม.ค.-ก.พ.67)					
- รวมปริมาณ (ตัน)	925,974	916,851	1,094,900	24,318	
- รวมปริมาณ (ตันสด)	930,962	923,646	1,116,578	25,562	
- รวมมูลค่า (ล้านบาท)	119,148	125,819	164,787	4,958	
ผลสด ปริมาณ	875,150	827,219	991,547	18,264	
มูลค่า	109,186	110,146	141,044	3,469	
แปรรูป ปริมาณ	50,824	89,632	103,353	6,054	
มูลค่า	9,962	15,673	23,743	1,489	
ประเทศคู่ค้า					
- ทุเรียนสด	จีน 97% เกาหลี 1% สหรัฐ 1% อื่นๆ 1%				
- ทุเรียนแปรรูป	จีน 96% ออสเตรเลีย 1% สหรัฐ 1% อื่นๆ 2%				
แช่แข็ง	จีน 89% นิวซีแลนด์ 11%				
กวน	จีน 63% ลาว 32% ฮองกง 2% อื่นๆ 3%				
อบแห้ง	เวียดนาม อินโดนีเซีย มาเลเซีย				
ประเทศคู่แข่ง	บริโภคในประเทศ 24%				
สัดส่วนการใช้	ส่งออกในรูปผลสดและแปรรูป 76%				
อัตราแปรสภาพ	ทุเรียนสด 10 กก : ทุเรียนอบแห้ง 1 กก. ทุเรียนสด 6 กก : ทุเรียนกวน 1 กก. ทุเรียนสด 1 กก : ทุเรียนแช่แข็งเฉพาะเนื้อ 0.33 กก.				

1. สถานการณ์การผลิตและการตลาด ปี 2567

1.1 ผลผลิต ปี 2567 สศก. คาดว่าผลผลิตมีแนวโน้มเพิ่มขึ้นจากปี 2566 เนื่องจากมีการเพิ่มพื้นที่ปลูกทุเรียนเพิ่มขึ้น (เปลี่ยนพื้นที่ปลูกยางพารา มังคุด เงาะ ลองกอง ลำไย ปาล์ม และที่ว่าง) เพราะราคาทุเรียนภาพรวมในปีก่อนมีราคาอยู่ในเกณฑ์สูง

1.2 การตลาด ต้นฤดูการผลิตทุเรียน ปี 2567 ยังไม่พบปัญหาติดขัดของด่านขนส่งทางบกจีน และคาดการณ์ว่าผู้คอนเทนเนอร์ผลไม้จะมีปริมาณเพียงพอ โดยกรมการค้าภายใน ได้นำเสนอโครงการบริหารจัดการผลไม้ ปี 2567 ซึ่งรวมถึงผลไม้สำคัญ (ทุเรียน) และคณะกรรมการพัฒนาและบริหารจัดการผลไม้ (fruit board) ได้มีมติเห็นชอบให้ดำเนินโครงการฯ เรียบร้อยแล้ว

2. มาตรการบริหารจัดการผลไม้ ปี 2567 (27 ธ.ค. 66)

ครอบคลุมตลอดห่วงโซ่ ตั้งแต่ต้นน้ำ กลางน้ำ และปลายน้ำ รวม 6 มาตรการ 25 แผนงาน (1) เร่งรัดตรวจ รับรอง GAP (120,000 แปลง) (2) ส่งเสริมการแปรรูป (320,000 ตัน) (3) จัดทำเกษตรพันธะสัญญา (forward contract) (100,000 ตัน) (4) กระจายออกนอกแหล่งผลิต (90,000 ตัน) (5) เพิ่มประสิทธิภาพการบริหารจัดการผลไม้ ตามมาตรฐานการค้าระหว่างประเทศ (150,000 ตัน) (6) รณรงค์บริโภคผลไม้ (237,000 ตัน) (7) สนับสนุนช่องโหว่ประชานิยม (3,000 ตัน) (8) โหลดผลไม้ขึ้นเครื่องบินฟรี 20 กก. (100 ตัน) (9) เสริมสภาพคล่องการบริหารจัดการ (วงเงินกู้ 3,340 ลบ.) (10) มหกรรมการค้าชายแดน 3ภาค (11) จับคู่ธุรกิจ (Business Matching) (มูลค่า 650 ลบ.) (12) ส่งเสริมการขายในต่างประเทศ (มูลค่า 340 ลบ.) (13) ร่วมงานแสดงสินค้านานาชาติ (Trade Fair) (มูลค่า 34,040 ลบ.) (14) ส่งเสริมเมนูผลไม้ไทยตามฤดูกาล ณ ร้านอาหาร Thai Select ทั่วโลก (15) คณะผู้แทนการค้าสินค้าเกษตรเยือนต่างประเทศ (มูลค่า 80 ลบ.) (16) คณะทำงานผลักดันการส่งออกผลไม้ไทย รัฐร่วมเอกชน (17) ผลักดันการใช้ประโยชน์การค้าจาก FTA (มูลค่า 95 ลบ.) (18) ประชาสัมพันธ์ผลไม้ไทยในตลาดจีนและตลาดศักยภาพ (19) เจริญผ่อนคลายมาตรการทางการค้าระหว่างประเทศ (20) อบรมการตลาดเพื่อการค้าในประเทศและส่งออก (150 คน) (21) ผ่อนปรนเคลื่อนย้ายแรงงาน (22) สนับสนุนการคัดแยก - ขนย้าย (23) ทีมเซลส์แมนจังหวัด-ประเทศ (24) ปิดป้ายแสดงราคาบังคับ 8.00 น. หรือทันทีที่เปิดรับซื้อ รับซื้อตามราคาที่ปิดป้าย (25) บังคับใช้กฎหมายโดยเคร่งครัด : พ.ร.บ.ว่าด้วยราคาสินค้าและบริการ พ.ร.บ.มาตราซึ่งตวงวัด พ.ร.บ.การแข่งขันทางการค้า ประมวล กม.อาญา และ พ.ร.บ.คุ้มครองผู้บริโภค

3. คณะกรรมการดูแลสินค้าผลไม้

คณะกรรมการพัฒนาและบริหารจัดการผลไม้ โดยมีรัฐมนตรีว่าการกระทรวงเกษตรและสหกรณ์ เป็นประธาน และอธิบดีกรมส่งเสริมการเกษตรเป็นกรรมการและเลขานุการ

สถานการณ์ปัจจุบัน

- คาดว่าผลผลิตทุเรียนภาคตะวันออกฤดูกาลการผลิต ปี 67 จะเริ่มออกสู่ตลาดตั้งแต่เดือนมี.ค. 67 เป็นต้นไป โดยจะเป็นทุเรียนพันธุ์เบาซึ่งจะออกก่อนประปราย ได้แก่ กระดุม/พวงมณี แนวโน้มราคาช่วงต้นฤดูเคลื่อนไหวอยู่ในเกณฑ์สูง ผลผลิตตะวันออกจะออกสู่ตลาดมากในช่วงเดือน พ.ค.67 (Peak) และกรมวิชาการเกษตร โดยสำนักวิจัยและพัฒนาการเกษตรเขต 6 (สวพ.6) ได้ประกาศวันเก็บเกี่ยวทุเรียน

- พันธุ์กระดุม 15 เม.ย.67 - ชะนีและพวงมณี 5 พ.ค.67
- พันธุ์หมอนทอง 20 พ.ค.67

หากต้องการส่งออกทุเรียนก่อนวันเก็บเกี่ยวในแต่ละสายพันธุ์ให้ดำเนินการแจ้ง สวพ.6 เพื่อสุ่มตรวจเปอร์เซ็นต์น้ำหนักแห้ง ในเนื้อทุเรียนก่อนปิดตู้เพื่อส่งออกต่อไป

บาท/กก. ราคาที่เกษตรกรขายได้ ทุเรียนหมอนทอง ปี 2564 - 2566

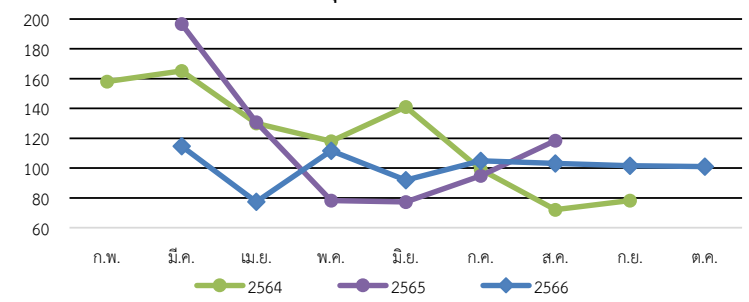

ราคาที่เกษตรกรขายได้...ทุเรียนพันธุ์ชะนี และหมอนทอง

	ทุเรียนพันธุ์ชะนี (บาท/กก.)									ทุเรียนหมอนทอง (บาท/กก.)									
	ก.พ.	มี.ค.	เม.ย.	พ.ค.	มิ.ย.	ก.ค.	ส.ค.	ก.ย.	เฉลี่ย	ก.พ.	มี.ค.	เม.ย.	พ.ค.	มิ.ย.	ก.ค.	ส.ค.	ก.ย.	ต.ค.	เฉลี่ย
2563	-	110.78	98.51	65.94	58.90	51.04	50.00	-	68.28	125.00	138.64	115.92	92.52	97.63	90.95	100.30	100.00	120.98	102.15
2564	120.00	###	95.67	80.37	82.32	49.00	28.62	-	81.43	158.00	165.18	130.09	117.95	140.98	99.10	72.10	78.20	-	113.98
2565	-	-	99.12	47.77	36.30	41.73	68.33	-	59.83	-	196.67	130.76	78.29	77.28	94.86	118.48	-	-	103.35
2566	-	-	50.51	57.01	53.14	60.49	59.78	55.21	55.68	-	114.68	77.35	111.55	92.01	104.90	103.06	101.59	101.07	98.07
2567	-	-	-	-	-	-	-	-	-	-	-	169.05*	-	-	-	-	-	-	169.05

สป.3

ลองกอง

ประจำสัปดาห์ที่ 4 เดือนเมษายน 2567 (วันที่ 22 - 26 เม.ย. 67)

	2564	2565	2566	2567	%Δ
ผลผลิต (ตัน)	76,313	42,264	63,645	56,860	-10.66%
- ภาคตะวันออก	20,220	19,102	7,380	7,239	-1.91%
- ภาคเหนือ	19,476	20,774	22,308	20,191	-9.49%
- ภาคใต้	36,181	2,060	33,817	29,252	-13.50%
- ภาคอื่นๆ	436	328	140	178	27.14%
ช่วงผลผลิตออกมา/แหล่งผลิตสำคัญ					
- ภาคตะวันออก	ก.ค. (38%) จันทบุรี ตราด ระยอง				
- ภาคเหนือ	ก.ย. - ต.ค. (90%) อุดรดิตต์ สุโขทัย				
- ภาคใต้	ก.ย. - ต.ค. (87%) นราธิวาส ยะลา ปัตตานี				
พื้นที่ให้ผล (ไร่)	207,205	193,350	161,991	153,434	-5.28%
ผลผลิต/ไร่ (กก.)	368	219	393	371	-5.60%
จำนวนครัวเรือน	70,061	65,805	56,860	N/A	
การบริโภคในประเทศ (ตัน)					
- บริโภคสด	74,861	38,277	57,656	N/A	
การส่งออก	(ม.ค. - ก.พ.67)				
- ปริมาณ (ตัน)	1,452	3,987	5,989	84	
- มูลค่า (ล้านบาท)	36.46	86.07	161.52	4.04	
ประเทศคู่ค้า	มาเลเซีย ลาว พม่า				
สัดส่วนการใช้	บริโภคในประเทศ 91%				
	ส่งออก 9%				

สถานการณ์ปัจจุบัน
- ผลผลิตลองกองภาคตะวันออกฤดูกาลผลิตปี 2567 จะเริ่มออกสู่ตลาด ตั้งแต่เดือน พ.ค. 67 เป็นต้นไป โดยในขณะนี้ส่วนใหญ่อยู่ในระยะติดผล รอการเก็บเกี่ยว

- สถานการณ์การผลิตและการตลาด ปี 2567**
 - การผลิต** สศก. คาดการณ์ผลผลิตลดลงจากปีที่ผ่านมา เนื้อที่ให้ผลโดยรวมลดลง เนื่องจากเกษตรกรปรับเปลี่ยนไปปลูกทุเรียนและพืชชนิดอื่น ที่มีราคาสูงกว่า
 - การตลาด** ลองกองมีอายุการเก็บรักษาสั้น เน้นเสี้ง่ายและส่วนใหญ่บริโภคสดภายในประเทศ จึงต้องมีการกระจายให้ถึงผู้บริโภคโดยเร็ว
- มาตรการบริหารจัดการผลไม้ ปี 2567 (27 ธ.ค.66)**
ครอบคลุมตลอดห่วงโซ่ ตั้งแต่ต้นน้ำ กลางน้ำ และปลายน้ำ รวม 6 มาตรการ 25 แผนงาน
 - เร่งรัดตรวจ รับรอง GAP (120,000 แปลง)
 - ส่งเสริมการแปรรูป (320,000 ตัน)
 - จัดทำเกษตรพันธสัญญา (forward contract) (100,000 ตัน)
 - กระจายออกนอกแหล่งผลิต (90,000 ตัน)
 - เพิ่มประสิทธิภาพการบริหารจัดการผลไม้ตามมาตรฐานการค้าระหว่างประเทศ (150,000 ตัน)
 - รณรงค์บริโภคผลไม้ (237,000 ตัน)
 - สนับสนุนกล่องไปรษณีย์ (3,000 ตัน)
 - โหลดผลไม้ขึ้นเครื่องบินฟรี 20 กก. (100 ตัน)
 - เสริมสภาพคล่องการบริหารจัดการ (วงเงินกู้ 3,340 ลบ.)
 - มหกรรมการค้าชายแดน 3ภาค
 - จับคู่ธุรกิจ (Business Matching) (มูลค่า 650 ลบ.)
 - ส่งเสริมการขายในต่างประเทศ (มูลค่า 340 ลบ.)
 - ร่วมงานแสดงสินค้านานาชาติ (Trade Fair) (มูลค่า 34,040 ลบ.)
 - ส่งเสริมเมนูผลไม้ไทยตามฤดูกาล ณ ร้านอาหาร Thai Select ทั่วโลก
 - คณะผู้แทนการค้าสินค้าเกษตรเยือนต่างประเทศ (มูลค่า 80 ลบ.)
 - คณะทำงานผลักดันการส่งออกผลไม้ไทย รัฐร่วมเอกชน (17) ผลักดันการใช้ประโยชน์การค้าจาก FTA (มูลค่า 95 ลบ.)
 - ประชาสัมพันธ์ผลไม้ไทยในตลาดจีนและตลาดศักยภาพ
 - เจรจาผ่อนคลายมาตรการทางการค้าระหว่างประเทศ
 - อบรมการตลาดเพื่อการค้าในประเทศและส่งออก (150 คน)
 - ผ่อนปรนเคลื่อนย้ายแรงงาน
 - สนับสนุนการคัดแยก -ขนย้าย
 - ทีมเซลล์แมนจังหวัด-ประเทศ
 - ปิดป้ายแสดงราคารับซื้อ 8.00 น. หรือทันทีที่เปิดรับซื้อ
 - รับซื้อตามราคาที่ปิดป้าย
 - บังคับใช้กฎหมายโดยเคร่งครัด : พ.ร.บ.ว่าด้วยราคาสินค้าและบริการ พ.ร.บ.มาตราซังตวงวัด พ.ร.บ.การแข่งขันทางการค้า ประมวลว กม.อาญา และพ.ร.บ.คุ้มครองผู้บริโภค
- คณะกรรมการดูแลสินค้าผลไม้**
คณะกรรมการพัฒนาและบริหารจัดการผลไม้ โดยมีรัฐมนตรีว่าการกระทรวงเกษตรและสหกรณ์เป็นประธาน และอธิบดีกรมส่งเสริมการเกษตรเป็นกรรมการและเลขานุการ

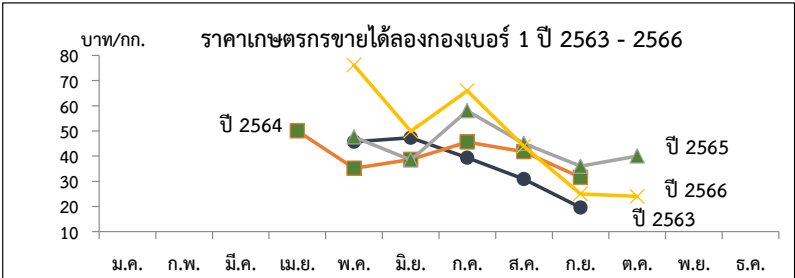

ราคาเกษตรกรขายได้...ลองกอง เบอร์ 1													หน่วย : บาท/กก.
ปี	ม.ค.	ก.พ.	มี.ค.	เม.ย.	พ.ค.	มิ.ย.	ก.ค.	ส.ค.	ก.ย.	ต.ค.	พ.ย.	ธ.ค.	เฉลี่ย
2562	-	-	-	-	45.73	47.3	39.33	30.80	19.56	-	-	-	35.34
2563	-	-	-	50	35.20	38.68	45.61	41.67	31.54	-	-	-	38.69
2564	-	-	-	-	50.34	43.63	31.76	23.41	20.83	-	-	-	32.09
2565	-	-	-	-	47.59	38.39	58.00	45.00	35.50	40.00	50.00	-	52.89
2566	-	-	-	-	76.14	49.90	66.00	43.83	25.00	24.00	-	-	48.47

ที่มา : สำนักงานเศรษฐกิจการเกษตร

กรมการค้าภายใน กระทรวงพาณิชย์
เมษายน 2567

ลำไย

ประจำสัปดาห์ที่ 4 เดือนเมษายน 2567 (วันที่ 22 - 26 เม.ย 67)

	2564	2565	2566	2567 ^F	%Δ
ผลผลิต (ตัน)	1,567,087	1,555,360	1,414,874	1,505,824	6.43%
-ภาคเหนือ	954,820	1,038,364	965,395	1,062,640	10.07%
-ภาคตะวันออก	571,497	479,288	417,363	414,077	-0.79%
-ภาคอื่นๆ	40,770	37,708	32,116	29,107	-9.37%
ผลผลิตออกมา/แหล่งผลิตสำคัญ	การกระจายผลผลิตนอกฤดู : ในฤดู = 40 : 60				
-ภาคเหนือ	ก.ค. - ส.ค. เชียงใหม่ ลำพูน เชียงราย พะเยา น่าน ตาก ลำปาง แพร่				
-ภาคตะวันออก	ม.ค. / พ.ย. - ธ.ค. จันทบุรี สระแก้ว				
พื้นที่ให้ผล (ไร่)	1,650,124	1,693,261	1,666,364	1,662,157	-0.25%
ผลผลิต/ไร่ (กก.)	950	919	849	820	-3.42%
จำนวนครัวเรือน (ครัวเรือน)	253,236	253,147	251,168	N/A	
มูลค่าผลผลิต (ล้านบาท)	35,432	31,107	42,798	N/A	
บริโภคในประเทศ (ตัน)	156,709	253,077	255,013	N/A	
ส่งออก (ตัน/ล้านบาท)	(ม.ค.-ก.พ.67)				
- รวมปริมาณ (ตัน)	799,062	640,713	539,791	139,955	
- รวมมูลค่า (ล้านบาท)	31,177	25,727	23,842	5,770	
ผลสด ปริมาณ	633,217	470,622	421,611	127,857	
มูลค่า	23,104	17,432	16,491	5,010	
แช่แข็ง ปริมาณ	159	126	97	5	
มูลค่า	9.16	9.54	17.51	0.65	
กระป๋อง ปริมาณ	9,386	10,797	9,783	1,495	
มูลค่า	670	833	739	108	
อบแห้ง ปริมาณ	156,300	159,168	108,300	10,598	
มูลค่า	7,394	7,452	6,595	652	
ประเทศคู่ค้า					
ลำไยสด	จีน 79% อินโดนีเซีย 12% เวียดนาม 3% อื่นๆ 6%				
ลำไยแช่แข็ง	จีน 27% ฮองกง 26% ไต้หวัน 24% ญี่ปุ่น 22% อื่นๆ 1%				
ลำไยกระป๋อง	มาเลเซีย 37% อินโดนีเซีย 17% สิงคโปร์ 14% อเมริกา 11%				
	จีน 7% อื่นๆ 14%				
ลำไยอบแห้ง	จีน 85% เวียดนาม 13% อินโดนีเซีย 2%				
ประเทศคู่แข่ง	เวียดนาม จีน				
อัตราแปรสภาพ	ลำไยกระป๋อง 1 : 0.55 ลำไยอบแห้ง 1 : 0.33				
	ลำไยสด 100 กก. : ลำไยกระป๋อง 55.00 กก.				
	ลำไยสด 100 กก. : ลำไยอบแห้งทั้งผล 33.33 กก.				
	ลำไยสด 100 กก. : ลำไยอบแห้งเฉพาะเนื้อ 10 กก.				

1. สถานการณ์การผลิตและการตลาดปี 2567

1.1 การผลิต : สตก.คาดการณ์ผลผลิตทั้งประเทศ 1,505,824 ตัน เพื่อให้ผลรวมทั้งประเทศลดลงเล็กน้อยจากแหล่งผลิตสำคัญภาคเหนือเกษตรกรโค่นต้นลำไยอายุมากให้ผลผลิตน้อยไปปลูกพืชอื่นแทนสำหรับผลผลิตต่อเนื่องที่ให้ผล ปี 2567 มีแนวโน้มเพิ่มขึ้น เนื่องจากคาดว่าสภาพอากาศหนาวเย็นเพียงพอส่งผลให้ลำไยแทงช่อดอกเป็นจำนวนมาก และในปีที่ผ่านมาลำไยราคาดีจึงทำให้เกษตรกรดูแลสวนมากขึ้น

1.2 การตลาด : สตก. คาดว่าจะมีการส่งออกลำไยสด-ผลิตภัณฑ์ เพิ่มขึ้นจากปีที่ผ่านมา 0.14% เนื่องจากตลาดจีนยังคงมีความต้องการอย่างต่อเนื่อง และจีนได้ผ่อนคลายมาตรการโควิด 19 ส่งผลให้ต้นทุนโลจิสติกส์ลดลง มีความรวดเร็วในการขนส่งมากขึ้น ทำให้การส่งออกลำไยของไทยมีความคล่องตัว และสามารถส่งออกได้หลากหลายช่องทางทั้งทางบก ทางเรือ ทางอากาศ และทางรถไฟ ลดความแออัดที่ด่านนำเข้า นอกจากนี้ในอาเซียนยังคงมีความต้องการอย่างต่อเนื่อง เช่น อินโดนีเซีย มาเลเซีย และเวียดนาม เป็นต้น อย่างไรก็ตาม คุณภาพยังเป็นปัจจัยสำคัญต่อการส่งออก

2. มาตรการบริหารจัดการผลไม้ ปี 2567 (27 ธ.ค.66)

ครอบคลุมตลอดห่วงโซ่ ตั้งแต่ต้นน้ำ กลางน้ำ และปลายน้ำ รวม 6 มาตรการ 25 แผนงาน

(1) เร่งรัดตรวจ รับรอง GAP (120,000 แปลง) (2) ส่งเสริมการแปรรูป (320,000 ตัน)

(3) จัดทำเกษตรพันธสัญญา (forward contract) (100,000 ตัน)

(4) กระจายออกนอกแหล่งผลิต (90,000 ตัน)

(5) เพิ่มประสิทธิภาพการบริหารจัดการผลไม้ตามมาตรฐานการค้าระหว่างประเทศ (150,000 ตัน)

(6) รมรณค้บริโภคผลไม้ (237,000 ตัน) (7) สนับสนุนกล่องไปรษณีย์ (3,000 ตัน)

(8) โทลคผลไม้ขึ้นเครื่องบินฟรี 20 กก. (100 ตัน) (9) เสริมสภาพคล่องการบริหารจัดการผลไม้ (วงเงินกู้ 3,340 ลบ.)

(10) มหกรรมการค้าชายแดน 3 ภาค (11) จับคู่ธุรกิจ (Business Matching) (มูลค่า 650 ลบ.)

(12) ส่งเสริมการขายในต่างประเทศ (มูลค่า 340 ลบ.)

(13) ร่วมงานแสดงสินค้านานาชาติ (Trade Fair) (มูลค่า 34,040 ลบ.)

(14) ส่งเสริมเมนูผลไม้ไทยตามฤดูกาล ณ ร้านอาหาร Thai Select ทั่วโลก

(15) คณะผู้แทนการค้าสินค้าเกษตรเยือนต่างประเทศ (มูลค่า 80 ลบ.)

(16) คณะทำงานผลักดันการส่งออกผลไม้ไทย รัฐร่วมเอกชน

(17) ผลักดันการใช้ประโยชน์การค้าจาก FTA (มูลค่า 95 ลบ.)

(18) ประชาสัมพันธ์ผลไม้ไทย ในตลาดจีนและตลาดศักยภาพ

(19) เจริญผ่อนคลายมาตรการทางการค้าระหว่างประเทศ

(20) อบรมการตลาด เพื่อการค้าในประเทศและส่งออก เป้าหมาย 150 คน

(21) ผ่อนปรนเคลื่อนย้ายแรงงาน (22) สนับสนุนการคัดแยก-ขนย้าย

(23) ทีมเซลล์แมนจังหวัด-ประเทศ

(24) ปิดป้ายแสดงราคารับซื้อ 8.00 น. หรือทันทีที่เปิดรับซื้อ รับซื้อตามราคาที่ปิดป้าย

(25) บังคับใช้กฎหมายโดยเคร่งครัด : พ.ร.บ.ว่าด้วยราคาสินค้าและบริการ พ.ร.บ.มาตรการขังดวงวัด พ.ร.บ.การแข่งขันทางการค้า ประมวลกฎหมาย และพ.ร.บ.คุ้มครองผู้บริโภค

สถานการณ์ปัจจุบัน

- ผลผลิตลำไยนอกฤดู ออกสู่ตลาดประปราย

- ราคาเกษตรกรขายได้ สดช่อเกรด A ราคาปรับตัวเท่ากับสัปดาห์ก่อนที่ กก.ละ 30 บาท

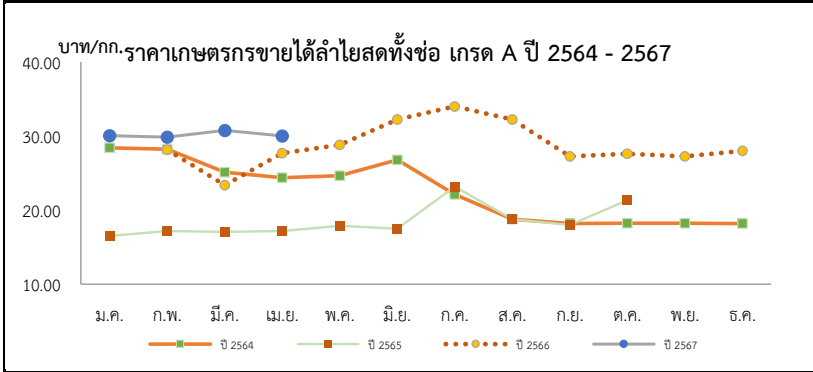

ราคาที่เกษตรกรขายได้...ลำไยพันธุ์อีดอสดทั้งช่อ เกรด A	บาท/กก.												
ปี	ม.ค.	ก.พ.	มี.ค.	เม.ย.	พ.ค.	มิ.ย.	ก.ค.	ส.ค.	ก.ย.	ต.ค.	พ.ย.	ธ.ค.	เฉลี่ย
2563	26.36	20.68	19.50	19.50	19.50	21.88	23.66	20.30	21.29	20.69	20.24	27.89	22.28
2564	28.40	28.21	25.13	24.36	24.65	26.78	22.13	18.78	18.20	18.23	18.24	18.17	21.65
2565	16.51	17.17	17.06	17.17	17.86	17.50	23.17	18.77	18.00	21.33	-	-	20.00
2566	-	28.13	23.37	27.67	28.80	32.25	34.00	32.25	27.25	27.60	27.25	28.00	30.83
2567	30.07	29.85	30.77	30.00	(ส.ป.4)								30.17

ลิ้นจี่

ประจำสัปดาห์ที่ 4 เดือนเมษายน 2567 (วันที่ 22 - 26 เม.ย 67)

	2564	2565	2566	2567 ^F	% Δ
ผลผลิต (ตัน)	36,233	43,817	40,836	30,372	-25.62%
- ภาคเหนือ	31,570	40,785	33,953	27,903	-17.82%
- ภาคตะวันออกเฉียงเหนือ	1,580	1,863	1,971	1,875	-4.87%
- ภาคกลาง	3,083	1,169	4,912	594	-87.91%
ช่วงผลผลิตออกมาก/แหล่งผลิตสำคัญ					
- ภาคเหนือ	พ.ค. - มิ.ย. (89%) เชียงใหม่ พะเยา น่าน เชียงราย				
เนื้อที่ให้ผลผลิต (ไร่)	98,506	94,165	87,695	85,565	-2.43%
ผลผลิต/ไร่ (กก.)	368	465	466	355	-23.82%
จำนวนครัวเรือน	17,686	17,458	16,800	N/A	
บริโภคสด (ตัน)	27,702	33,968	32,389	N/A	
ส่งออก (ตัน/ลบ.)				(ม.ค.-ก.พ.67)	
- รวมปริมาณ (ตัน)	4,439	4,822	4,118	408	
- รวมมูลค่า (ล้านบาท)	271	347	329	34	
ผลสด ปริมาณ	850	627	270	0.19	
มูลค่า	28	17	11	0.05	
กระป๋อง ปริมาณ	3,563	4,134	3,827	408	
มูลค่า	235	310	310	32	
อบแห้ง ปริมาณ	26	61	20	0.01	
มูลค่า	8	20	7	2	
ประเทศคู่ค้า					
- ลิ้นจี่สด	มาเลเซีย 88% อาหรับเอมิเรตส์ 8% กาตาร์ 1% อื่นๆ 3%				
- ลิ้นจี่กระป๋อง	อเมริกา 31% มาเลเซีย 16% อินโดฯ 12% แคนาดา 7% ออสเตรเลีย 7% อื่นๆ 27%				
- ลิ้นจี่อบแห้ง	อเมริกา 98% สิงคโปร์ 2%				
สัดส่วนการใช้บริโภคในประเทศ 81%					
	ส่งออกในรูปผลสดและแปรรูป 19%				
อัตราแปรสภาพ	ลิ้นจี่สด 100 กก. : ลิ้นจี่กระป๋อง 48 กก. ลิ้นจี่สด 100 กก. : ลิ้นจี่อบแห้ง 10 กก.				

1. สถานการณ์การผลิตและการตลาด ปี 2567
 สศก.คาดการณ์เนื้อที่ให้ผลรวมทั้งประเทศลดลง เนื่องจากแหล่งผลิตในภาคเหนือเกษตรกรไถนต้นลิ้นจี่ เพื่อปรับเปลี่ยนไปปลูกพืชอื่น เช่น ยางพารา ข้าวโพดเลี้ยงสัตว์ และผลไม้อื่น เช่นทุเรียน และผลผลิตในภาคกลาง เกษตรกรปรับเปลี่ยนพื้นที่สวนลิ้นจี่เพื่อปลูกทุเรียน มะพร้าว น้ำหอม และส้มโอ ผลผลิตต่อเนื่องที่ให้ผลคาดว่าจะลดลง เนื่องจากหลายปีที่ผ่านมาเกษตรกรไม่ดูแลรักษาผลผลิตจากผลตอบแทนที่ไม่ใส่ใจส่งผลให้ผลผลิตทั้งประเทศลดลง

2. มาตรการบริหารจัดการผลไม้ ปี 2567 (27 ธ.ค.66)
 ครอบคลุมตลอดห่วงโซ่ ตั้งแต่ต้นน้ำ กลางน้ำ และปลายน้ำ รวม 6 มาตรการ 25 แผนงาน (1) เร่งรัดตรวจ รับรอง GAP (120,000 แปลง) (2) ส่งเสริมการแปรรูป (320,000 ตัน) (3) จัดทำเกษตรพันธสัญญา (forward contract) (100,000 ตัน) (4) กระจายออกนอกแหล่งผลิต (90,000 ตัน) (5) เพิ่มประสิทธิภาพการบริหารจัดการผลไม้ ตามมาตรฐานการค้าระหว่างประเทศ (150,000 ตัน) (6) รมรงค์บริโภคผลไม้ (237,000 ตัน) (7) สนับสนุนกล่องโปรเซสซี (3,000 ตัน) (8) โหลดผลไม้ขึ้นเครื่องบินฟรี 20 กก. (100 ตัน) (9) เสริมสภาพต่อการบริหารจัดการ (วงเงินกู้ 3,340 ลบ.) (10) มทกรมการค้าชายแดน 3ภาค (11) จับคู่ธุรกิจ (Business Matching) (มูลค่า 650 ลบ.) (12) ส่งเสริมการขายในต่างประเทศ (มูลค่า 340 ลบ.) (13) ร่วมงานแสดงสินค้านานาชาติ (Trade Fair) (มูลค่า 34,040 ลบ.) (14) ส่งเสริมเมนูผลไม้ไทยตามฤดูกาล ณ ร้านอาหาร Thai Select ทั่วโลก (15) คณะผู้แทนการค้าสินค้าเกษตรเยือนต่างประเทศ (มูลค่า 80 ลบ.) (16) คณะทำงานผลักดันการส่งออกผลไม้ไทย รัฐร่วมเอกชน (17) ผลักดันการใช้ประโยชน์การค้าจาก FTA (มูลค่า 95 ลบ.) (18) ประชาสัมพันธ์ผลไม้ไทยในตลาดจีนและตลาดศักยภาพ (19) เจริญผ่อนคลายมาตรการทางการค้าระหว่างประเทศ (20) อบรมการตลาดเพื่อการค้าในประเทศและส่งออก (150 คน) (21) ผ่อนปรนเคลื่อนย้ายแรงงาน (22) สนับสนุนการค้าแยก-ขนย้าย (23) ทีมเซลล์แมนจังหวัด-ประเทศ (24) ปิดป้ายแสดงราคารับซื้อ 8.00 น. หรือทันทีที่เปิดรับซื้อ รับซื้อตามราคาที่ปิดป้าย (25) บังคับใช้กฎหมายโดยเคร่งครัด : พ.ร.บ.ว่าด้วยราคาสินค้าและบริการ พ.ร.บ.มาตราซังตวงวัด พ.ร.บ.การแข่งขันทางการค้า ประมวล กม.อาญา และพ.ร.บ.คุ้มครองผู้บริโภค

สถานการณ์ปัจจุบัน
 - ผลผลิตลิ้นจี่ฮวย 4 จังหวัดภาคเหนือ (เชียงใหม่ เชียงราย พะเยา น่าน)
 ปี 2567 จะเริ่มทยอยออกสู่ตลาดช่วงเดือนพฤษภาคม 2567

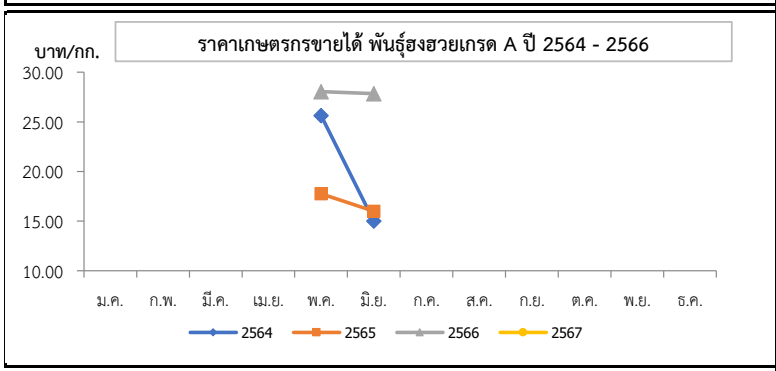

ปี	ม.ค.	ก.พ.	มี.ค.	เม.ย.	พ.ค.	มิ.ย.	ก.ค.	ส.ค.	ก.ย.	ต.ค.	พ.ย.	ธ.ค.	เฉลี่ย
2563	-	-	-	-	22.78	-	-	-	-	-	-	-	22.78
2564	-	-	-	-	25.63	15.00	-	-	-	-	-	-	23.55
2565	-	-	-	-	17.75	16.00	-	-	-	-	-	-	17.41
2566	-	-	-	-	28.04	27.00	-	-	-	-	-	-	27.84
2567	-	-	-	-	-	-	-	-	-	-	-	-	-

ที่มา : สำนักงานเศรษฐกิจการเกษตร

กล้วยหอมทอง

ประจำสัปดาห์ที่ 4 เดือนเมษายน 2567 (22 - 26 เม.ย 67)

	2564	2565	2566	2567 ^F	%
ผลผลิต (ตัน)	143,526	137,398	120,397	32,162	-73.29%
- ภาคเหนือ	5,132	6,991	13,561	4,426	-67.36%
- ภาคกลาง	105,094	108,151	79,286	19,846	-74.97%
- ภาคตะวันออก/เหนือ	3,707	4,043	9,329	3,301	-64.61%
- ภาคใต้	29,593	18,213	18,221	4,588	-74.82%
ช่วงผลผลิตออกมาก/แหล่งผลิตสำคัญ					
ปทุมธานี เพชรบุรี ตาก สุราษฎร์ธานี ประจวบคีรีขันธ์ และชุมพร					
เนื้อที่ปลูก (ไร่)	79,336	71,413	74,027	65,562	-11.44%
เนื้อที่ให้ผล (ไร่)	46,362	41,535	41,723	36,867	-11.64%
เนื้อที่เก็บเกี่ยวผลผลิต (ไร่)	34,439	32,662	31,936	22,705	-28.90%
การบริโภคในประเทศ (ตัน)	137,080	134,748	118,876	N/A	-11.78%
การส่งออก	(ม.ค.-ก.พ.67)				
ผลสด ปริมาณ (ตัน)	6,446	2,650	1,521	276	
มูลค่า (ล้านบาท)	186	90	53	8	
คู่ค้าที่สำคัญ	ญี่ปุ่น 84% จีน 8% กัมพูชา 3% อื่นๆ 5%				

1. สถานการณ์การผลิตและการตลาด ปี 2567

1.1 ผลผลิต การเพาะปลูกกล้วยหอมทอง มีอายุการเก็บเกี่ยว ตั้งแต่ลงหน่อพันธุ์จนถึงเก็บผลผลิตได้ใช้เวลาประมาณ 8 - 11 เดือน (หลังจากตัดหัวปลีแล้ว 53 วัน จึงจะตัดเครือได้) ผลผลิตสามารถออกสู่ตลาดได้ตลอดปี

1.2 การตลาด ไทยได้โควตาส่งออกกล้วยหอมทองไปญี่ปุ่น ปีละ 8,000 ตัน แต่ปัจจุบันส่งออกได้เพียง ปีละ 3,000 - 4,000 ตัน เนื่องจากผลผลิตไม่ได้ตามคุณภาพที่ญี่ปุ่นกำหนด สำหรับตลาดภายในประเทศส่วนใหญ่จะมีผู้รวบรวมท้องถิ่น นำไปจำหน่ายที่ตลาดกลาง และห้างสรรพสินค้า สำหรับเกษตรกรจะส่งเข้าโรงงานแปรรูปต่อไป

2. มาตรการ

2.1 กระทรวงเกษตรและสหกรณ์

- ส่งเสริมการผลิตกล้วยหอมแปลงใหญ่ โดยเน้นระบบ GAP

2.2 กระทรวงพาณิชย์

- กล้วยหอมเพื่อส่งออก เกษตรกรจะมีการทำสัญญาข้อตกลงซื้อขายกับผู้ประกอบการส่งออกไว้ล่วงหน้า

- กรณีออกมากจะจุกตัว จะเร่งเชื่อมโยงตลาดปลายทาง ห้างสรรพสินค้าผลักดันเข้าสู่การแปรรูปเพิ่มขึ้น และจัดสถานที่ให้เกษตรกรจำหน่ายให้กับผู้บริโภคโดยตรง

สถานการณ์ปัจจุบัน

ผลผลิตออกสู่ตลาดอย่างต่อเนื่อง ราคาที่เกษตรกรขายได้ทรงตัว

ราคากล้วยหอมทองที่เกษตรกรขายได้ ปี 2565 - 2567

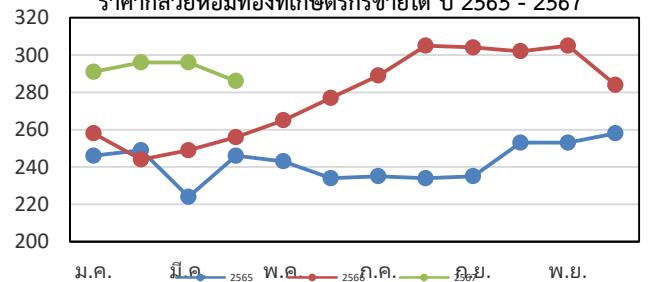

ราคาที่เกษตรกรขายได้...กล้วยหอมทอง

หน่วย : บาท/100 ผล

ปี	ม.ค.	ก.พ.	มี.ค.	เม.ย.	พ.ค.	มิ.ย.	ก.ค.	ส.ค.	ก.ย.	ต.ค.	พ.ย.	ธ.ค.	เฉลี่ย
2563	231	230	245	236	249	264	275	276	252	231	227	222	245
2564	222	248	222	242	215	203	236	249	249	265	256	234	237
2565	246	249	224	246	243	234	235	234	235	253	253	258	243
2566	258	244	249	256	265	277	289	305	304	302	305	284	278
2567	291	296	296	286									292

ที่มา การผลิต : กรมส่งเสริมการเกษตร (กสก.) ณ 31 มี.ค.67

กรมการค้าภายใน กระทรวงพาณิชย์

ราคา : สำนักเศรษฐกิจการเกษตร (สศก.)

เมษายน 2567

กระเทียม

ประจำสัปดาห์ที่ 4 ของเดือนเมษายน 2567 (22 - 26 เม.ย. 67)

รายการ/ปี	2563/64	2564/65	2565/66	2566/67*	% r
ผลผลิต (ตัน)	75,444	62,565	59,326	54,653	-7.88
ออกสู่ตลาด	ม.ค.-เม.ย. ออกมา: ก.พ.48.35% มี.ค.37.08%				
แหล่งผลิตสำคัญ	เชียงใหม่ (41.07%) แม่ฮ่องสอน (34.68%) ลำปาง (6.89%) เพชรบูรณ์ (4.42%) พะเยา (4.33%)				
พื้นที่ปลูก (ไร่)	69,140	61,799	54,583	52,916	-3.05
ผลผลิตต่อไร่ (กก.)	1,091	1,012	1,087	1,033	-4.97
จำนวนครัวเรือน	19,627	18,386	na	na	
การใช้ (ตัน)	139,489	109,100	na	na	
นำเข้า (พิกัด 0703 20)	ปี 2564	ปี 2565	ปี 2566	ปี 2567	
ปริมาณ (ตัน)	44,043	36,421	63,884	14,793	} ม.ค.-
มูลค่า (ล้านบาท)	765	640	1,079	245	
ส่งออก (พิกัด 0703 20)					} ม.ค.-ก.พ.
ปริมาณ (ตัน)	1,941	1,171	1,453	189	
มูลค่า (ล้านบาท)	69.94	41.77	62.93	7.93	
ประเทศที่ส่งออก (ปี 65)	เมียนมาร์ (39%) ไต้หวัน (49%) อื่น ๆ (12%)				
ประเทศที่ไทยนำเข้า (ปี 65)	จีน (98%) อื่น ๆ (2%)				
การจับกุมลักลอบนำเข้า					} ม.ค.-มี.ค.
- จำนวน (ราย)	111	175	54	11	
- ปริมาณ (ตัน)	92.22	402.14	155.29	3.17	
- มูลค่า (ล้านบาท)	2.98	12.68	3.11	0.56	
ราคา (บาท/กก.)	สัปดาห์นี้	สัปดาห์ก่อน	เพิ่ม/ลด		
กระเทียมสดคละ (สดก.)	16.98	17.70	-0.72		
แห้งคละ (สดก.)	68.65	64.03	4.62		
กระเทียมแห้งมัดจุกหัวใหญ่ ตลาด กทม.					
ราคาขายส่ง	105.00	110.00	-5.00		
ราคาขายปลีก	125.00	135.00	-10.00		
กระเทียมจีนเบอร์กลาง					
ราคาขายส่ง	77.00	77.00	-		
ราคาขายปลีก	92.50	92.50	-		

สถานการณ์

เกษตรกรเก็บเกี่ยวผลผลิตใกล้หมดแล้ว ซึ่งส่วนใหญ่จำหน่ายเป็นกระเทียมสดให้กับพ่อค้าที่เข้าไปรับซื้อในพื้นที่ และบางส่วนเก็บแขวนรอจำหน่ายเป็นกระเทียมแห้ง โดยตลาดปลายทางยังมีความต้องการผลผลิตฤดูกาลใหม่เพื่อป้อนตลาด อีกทั้งภาครัฐมีมาตรการกระจายผลผลิตในช่วงผลผลิตออกสู่ตลาดกระจุกตัว เป็นการช่วยพยุงราคาได้ในระดับหนึ่ง

ราคากระเทียมสดคละที่เกษตรกรขายได้ (สดก.) เฉลี่ย กก.ละ 16.98 บาท ปรับตัวลดลงจากสัปดาห์ที่ผ่านมาร้อยละ 4.06

1. การนำเข้าตามพันธกรณีความตกลงระหว่างประเทศ

- WTO มติ ครม. (27 ก.พ. 67) เห็นชอบการเปิดตลาดกระเทียม ปี 2567 ตามข้อผูกพัน WTO ในโควตา ปริมาณ 65 ตัน ภาษี 27% (ให้ออส. เป็นผู้นำเข้าแต่เพียงผู้เดียว) นอกโควตา ภาษี 57%
- AFTA ตั้งแต่ 1 ม.ค.53 ภาษีนำเข้าลดจากร้อยละ 5 เหลือ 0 โดย คต. กำหนดหลักเกณฑ์การออกหนังสือรับรองและเงื่อนไขการนำเข้า ดังนี้ (1) เป็นนิติบุคคลที่ขึ้นทะเบียนผู้นำเข้ากระเทียมไว้กับ คต. เป็นรายปี (ตามแบบ ทอ.7 และทอ.8) (2) ให้นำเข้าเฉพาะกรณีใช้ในกิจการตนเอง ในปริมาณที่ไม่เกินปริมาณที่ระบุไว้ในแผนการนำเข้า (3) ต้องนำเข้าช่วงเดือน ก.ค.-เดือน ต.ค.ของแต่ละปี และ (4) ให้นำเข้าทางด้านศุลกากรที่มีด่านตรวจพืชและด่านอาหารและยาหรือมีเจ้าหน้าที่ที่มีอำนาจของด่านดังกล่าวปฏิบัติหน้าที่

2. การบริหารจัดการ

2.1 กำหนดให้กระเทียมเป็นสินค้าควบคุม โดยคณะกรรมการกลางว่าด้วยราคาสินค้าและบริการ (กกร.) ได้ออกประกาศ (1 ก.ค.66) ดังนี้

(1) กำหนดให้กระเทียมที่นำเข้าจากต่างประเทศ ตั้งแต่ 400 กก. ขึ้นไป โดยทางบกหรือทางทะเล เข้าหรือออกจากจังหวัดที่กำหนด 52 จังหวัด ต้องขออนุญาตขนย้าย

(2) ให้แจ้งปริมาณ สถานที่เก็บและจัดทำบัญชีมูลค่ากระเทียมที่นำเข้าจากต่างประเทศ ตั้งแต่ 2,000 กก.ขึ้นไป

2.2 กำหนดให้กระเทียมเป็นสินค้าที่ต้องแสดงราคารับซื้อและราคาจำหน่ายขายปลีก

2.3 คณะอนุกรรมการจัดการการผลิตและการตลาด กระเทียม หอมแดง หอมหัวใหญ่ และมันฝรั่ง ได้มีมติดังนี้

(1) กรมศุลกากรและกรมวิชาการเกษตร ดำเนินการติดตาม ตรวจสอบ และปราบปรามการลักลอบการนำเข้ากระเทียม หอมแดง หอมหัวใหญ่และมันฝรั่ง อย่างเข้มงวด และให้นำใบขออนุญาตขนย้ายตามประกาศ กกร. เป็นเอกสารประกอบการตรวจปล่อยสินค้าออกจากด่านฯ

(2) กรมส่งเสริมสหกรณ์และกระทรวงพาณิชย์ช่วยระบายนผลผลิตออกนอกแหล่งผลิต

(3) กระทรวงพาณิชย์สุ่มตรวจสอบสต็อกกระเทียมเพื่อป้องกันการลักลอบนำเข้า

2.4 ด้านการตลาด

(1) เชื่อมโยงการซื้อขายระหว่างผู้ประกอบการ ผู้ใช้กระเทียมรายใหญ่ ห้างค้าปลีก-ค้าส่งกับกลุ่มเกษตรกรโดยใช้สัญญาข้อตกลงมาตรฐานของกรมการค้าภายใน

(2) โครงการบริหารจัดการการตลาดพืชหัว ปี 2567 เป้าหมาย 26,000 ตัน วงเงินรวม 78,537,500 บาท (กระเทียม 10,000 ตัน หอมหัวใหญ่ 10,000 ตัน หอมแดง 6,000 ตัน)

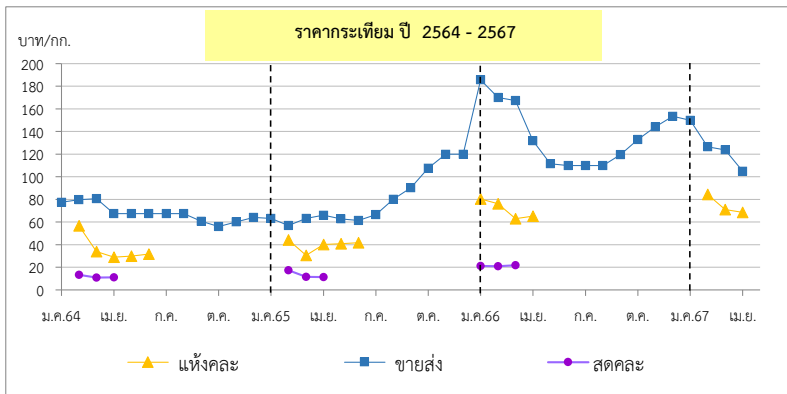

ราคา (บาท/กก.)	ปี/เดือน	ม.ค.	ก.พ.	มี.ค.	เม.ย.	พ.ค.	มิ.ย.	ก.ค.	ส.ค.	ก.ย.	ต.ค.	พ.ย.	ธ.ค.	เฉลี่ย
สดคละ เกษตรกรขายได้ (สดก.)	2564	-	13.27	10.90	11.02	-	-	-	-	-	-	-	-	11.54
	2565	-	17.37	11.52	11.39	-	-	-	-	-	-	-	-	13.03
	2566	21.11	21.00	21.77	23.09	-	-	-	-	-	-	-	-	21.55
	2567	-	16.00	16.03	16.98	(26 เม.ย.67)								
แห้งคละ (สดก.)	2564	-	56.76	33.86	28.96	29.91	31.76	-	-	-	-	-	-	41.94
	2565	-	47.20	30.48	35.39	40.88	41.83	-	-	-	-	-	-	36.91
	2566	80.30	76.22	63.01	65.17	-	-	-	-	-	-	-	-	68.54
	2567	-	84.33	70.96	68.65	(26 เม.ย.67)								
แห้งมัดจุกใหญ่ขายส่ง ตลาด กทม.	2564	77.50	79.72	80.54	67.50	67.50	67.50	67.50	67.50	60.59	56.00	60.00	64.00	67.99
	2565	63.30	57.00	63.39	66.00	62.68	61.50	66.50	80.14	90.39	107.67	120.00	120.00	79.88
	2566	184.76	170.00	167.27	131.88	111.50	110.00	110.00	110.00	119.55	133.00	144.09	153.61	137.14
	2567	150.00	126.50	123.81	105.00	(26 เม.ย.67)								

*สำนักงานเศรษฐกิจการเกษตรคาดการณ์ ราคากระเทียมแห้งคละปี 2566 เป็นของภาคตะวันออกเพียงหนึ่ง ซึ่งปริมาณเฉลี่ย 3% ของผลผลิตทั้งประเทศ

หอมแดง

ประจำสัปดาห์ที่ 4 ของเดือนเมษายน 2567 (22 - 26 เม.ย. 67)

รายการ	2563/64	2564/65	2565/66	2566/67 (ก)	% Δ
ผลผลิต ⁽¹⁾ (ตัน)	159,869	137,736	149,312	143,988	-3.57
แหล่งผลิตสำคัญ ⁽¹⁾	ศรีสะเกษ (51%) เชียงใหม่ (18%) พะเยา (7%) อุดรดิตต์ (7%) เพชรบูรณ์ (4%)				
ช่วงออกสู่ตลาด	ธ.ค.-เม.ย./ ออกมา : ม.ค. - มี.ค. = 88%				
พื้นที่ปลูก ⁽¹⁾ (ไร่)	59,754	57,961	55,830	54,858	-1.74
ผลผลิตเฉลี่ย/ไร่ ⁽¹⁾ (กก./ไร่)	2,675	2,376	2,674	2,625	-1.83
จำนวนเกษตรกร (ครัวเรือน)	22,499	22,442	21,400	N.A.	-
ใช้ในประเทศ ⁽²⁾ (ตัน)	157,143	137,344	152,413	N.A.	-
นำเข้า (070310+071290) ⁽³⁾	ปี 2564	ปี 2565	ปี 2566	ปี 2567	
ปริมาณนำเข้า (ตัน)	18,381	15,984	15,181	2,298	} ม.ค. - ก.พ.
มูลค่านำเข้า (ล้านบาท)	293	242	408	20	
ประเทศไทยนำเข้า (ปี 66)	เมียนมา (46%) อินโดนีเซีย (41%) อินเดีย (12%) อื่น ๆ (1%)				
ส่งออก (070310+071290) ⁽³⁾	ปี 2564	ปี 2565	ปี 2566	ปี 2567	
ปริมาณส่งออก (ตัน)	18,773	12,884	15,324	6,775	} ม.ค. - ก.พ.
มูลค่าส่งออก (ล้านบาท)	426	316	413	170	
ประเทศไทยส่งออก (ปี 66)	มาเลเซีย (45%) เวียดนาม (32%) สิงคโปร์ (10%) อื่นๆ (13%)				
การจับกุมการลักลอบนำเข้า	ปี 2564	ปี 2565	ปี 2566	ปี 2567	
จำนวน (ราย)	26	15	11	1	} ม.ค. - มี.ค.
ปริมาณ (ตัน)	29.63	48.90	13.49	0.06	
มูลค่า (ล้านบาท)	0.98	2.19	0.45	0.001	
ที่มา : ⁽¹⁾ = สศก. ⁽²⁾ = ใช้ในประเทศ (ปริมาณผลผลิต + นำเข้า - ส่งออก)					
⁽³⁾ = กรมศุลกากร					

ความเคลื่อนไหวของราคา

ราคาที่เกี่ยวข้อง (บาท/กก.)	สัปดาห์นี้ (26 เม.ย.67)	สัปดาห์ก่อน (19 เม.ย.67)	% Δ
ราคาที่เกี่ยวข้อง (บาท/กก.)	(26 เม.ย.67)	(19 เม.ย.67)	
- หอมแดงหัวกลางมัดจุกแห้ง 7-15 วัน (สศก.)	41.25	41.25	0.00%
- หอมแดงสด (สศก.)	15.00	15.99	-6.19%
- หอมแดงสด (ศรีสะเกษ)	-	-	-
- หอมแดงสด (เชียงใหม่)	18 - 19	10 - 13	60.87%
ราคาหอมแดง ณ ตลาด กทม. (บาท/กก.)			
- ขายส่ง หอมแดง จ.ศรีสะเกษ มัดจุกใหญ่	42.50	42.50	0.00%
- ขายปลีก หอมแดง จ.ศรีสะเกษ มัดจุกใหญ่	62.50	62.50	0.00%
- ขายส่ง หอมแดงเหนือมัดจุกใหญ่	42.50	42.50	0.00%
- ขายปลีก หอมแดงเหนือมัดจุกใหญ่	62.50	62.50	0.00%

การเคลื่อนไหวของราคาหอมแดง

สถานการณ์

หอมแดงภาคตะวันออกเฉียงเหนือและภาคเหนือ (จ.ศรีสะเกษ จ.ลำพูน จ.เพชรบูรณ์ จ.อุดรดิตต์ และจ.เชียงราย) ได้ออกสู่ตลาดหมดแล้ว สำหรับผลผลิต จ.เชียงใหม่ ออกสู่ตลาดน้อยลงเนื่องจากเป็นช่วงปลายฤดูผลผลิต ทั้งนี้ภาครัฐได้เชื่อมโยงซื้อขายระหว่างกลุ่มเกษตรกรกับเครือข่ายของกรม อาทิ รถมอบขาย สถานีบริการน้ำมัน ห้างค้าส่งค้าปลีก เป็นต้น เพื่อเป็นการช่วยรักษาระดับราคา สำหรับราคาหอมแดงสดที่เกษตรกรขายได้ (ตามคุณภาพ) จ.เชียงใหม่ กก.ละ 18 - 19 บาท โดยปรับตัวสูงขึ้นเมื่อเทียบกับสัปดาห์ที่ผ่านมาร้อยละ 60.87 สำหรับราคาหอมแดงหัวกลางมัดจุกแห้ง 7 - 15 วัน (สศก.) เฉลี่ยอยู่ที่ กก.ละ 41.25 บาท ทรงตัวเท่ากับสัปดาห์ก่อน

การบริหารจัดการ ปี 2567

- มติคณะอนุกรรมการจัดการการผลิตและการตลาดกระเทียม หอมแดง หอมหัวใหญ่ และมันฝรั่ง มอบหมายดังนี้
 - กรมศุลกากรติดตาม ตรวจสอบ และเข้มงวดการลักลอบนำเข้า การประเมินราคาและการตรวจปล่อยสินค้า
 - กรมส่งเสริมสหกรณ์และกระทรวงพาณิชย์ ช่วยระบายนโยบายออกนอกแหล่งผลิต
- การดำเนินงานของกรม
 - เชื่อมโยงซื้อขายล่วงหน้าระหว่างผู้ประกอบการ โรงงานแปรรูป ห้างค้าส่งค้าปลีกกับกลุ่มเกษตรกรโดยใช้สัญญาข้อตกลงมาตรฐานของกรมการค้าภายใน
 - ดำเนินโครงการบริหารจัดการการตลาดพืชหัว ปี 2567 (2 กิจกรรม)
 - กิจกรรมรับซื้อกระเทียม หอมหัวใหญ่ หรือหอมแดง และกระจายออกนอกแหล่งผลิต
 - รณรงค์บริโภค โดยเปิดจุดจำหน่าย ณ แหล่งชุมชน กระจายผ่านรถโมบาย ธงฟ้า ร้านค้าธงฟ้า และสถานีบริการน้ำมัน

ราคา (บาท/กก.)	ปี/เดือน	ม.ค.	ก.พ.	มี.ค.	เม.ย.	พ.ค.	มิ.ย.	ก.ค.	ส.ค.	ก.ย.	ต.ค.	พ.ย.	ธ.ค.	เฉลี่ย	
หอมแดงหัวกลางมัดจุกแห้ง 7-15 วัน เกษตรกรขายได้ - (สศก.)	2564	42.27	25.29	23.02	23.19	24.61	26.71	-	-	-	-	-	35.01	28.22	
	2565	26.39	19.47	24.35	30.67	33.55	37.05	-	-	-	-	-	50.26	29.61	
	2566	38.64	30.47	30.02	34.55	-	-	-	-	-	-	-	-	52.07	36.04
	2567	30.11	34.90	36.68	41.25	(26 เม.ย. 67)								35.74	
หอมแดงหัวใหญ่มัดจุก เกษตรกรขายได้ - จ.ศรีสะเกษ	2564	33.29	18.44	16.50	18.37	18.50	-	-	-	-	-	47.50	45.31	28.27	
	2565	27.35	22.85	26.50	-	-	-	-	-	-	-	-	62.00	34.68	
	2566	39.98	29.30	29.00	-	-	-	-	-	-	-	-	56.16	38.61	
	2567	28.43	27.70	27.00	-									27.71	
หอมแดงศรีสะเกษ มัดจุกใหญ่ ขายส่ง ตลาด กทม.	2564	70.50	27.78	24.35	20.00	20.00	20.00	-	-	-	-	-	80.00	37.52	
	2565	66.00	44.34	30.68	27.50	30.28	32.50	-	-	-	-	-	102.50	47.69	
	2566	57.26	40.92	37.50	38.97	46.25	-	-	-	-	-	-	90.96	51.98	
	2567	52.95	42.50	42.50	42.50	(26 เม.ย. 67)								45.11	
หอมแดงภาคเหนือ มัดจุกใหญ่ ขายส่ง ตลาด กทม.	2564	70.50	27.78	25.00	25.00	25.00	33.10	35.00	35.00	51.67	65.00	70.91	80.00	45.33	
	2565	66.00	44.34	30.68	27.50	30.92	47.26	67.50	76.14	82.50	91.97	102.50	102.50	64.15	
	2566	57.26	40.92	37.50	38.97	52.25	73.45	78.55	82.50	90.83	99.00	104.55	95.56	70.95	
	2567	52.95	42.50	42.50	42.50	(26 เม.ย. 67)								45.11	

หอมหัวใหญ่

ประจำสัปดาห์ที่ 4 ของเดือนเมษายน 2567 (22 - 26 เม.ย. 67)

รายการ	2563/64	2564/65	2565/66	2566/67*	% r
ผลผลิต (ตัน)	34,797	33,507	28,265	32,967	16.64
ช่วงผลผลิตออกสู่ตลาด	ธ.ค.-เม.ย. (ออกมาก ก.พ. : 31.64% , มี.ค. : 41.14%)				
แหล่งผลิตสำคัญ	เชียงใหม่ (69.99%) เชียงราย (22.07%) นครสวรรค์ (4.26%) กาญจนบุรี (2.40%)				
พื้นที่ปลูก (ไร่)	8,800	9,118	7,955	9,640	21.18
ผลผลิต/ไร่ (กก.)	3,954	3,675	3,553	3,420	-3.74
จำนวนเกษตรกร (ครัวเรือน)	3,901	3,827	3,618	na	
การใช้ (ตัน)	76,614	75,701	na	na	
นำเข้า (หอมสด พิกัด 0703 10)	ปี 2564	ปี 2565	ปี 2566	ปี 2567	
- ปริมาณ (ตัน)	44,654	48,314	88,802	10,206	ม.ค.-ก.พ.
- มูลค่า (ล้านบาท)	532.66	596.68	717.66	64.17	
ส่งออก (หอมสด พิกัด 0703 10)					
- ปริมาณ (ตัน)	3,972	7,614	1,819	533	ม.ค.-ก.พ.
- มูลค่า (ล้านบาท)	53.69	122.46	34.01	16.25	
ประเทศที่ส่งออก ปี66	ไต้หวัน (54%) ญี่ปุ่น (22%) เมียนมาร์ (14%)				
ประเทศที่ไทยนำเข้า ปี66	จีน (76%) ออสเตรเลีย (12%) อินเดีย (6%)				
การจับกุมการลักลอบนำเข้า					
- จำนวน (ราย)	130	125	46	15	ม.ค.-มี.ค.
- ปริมาณ (ตัน)	136.58	52.72	87.60	28.83	
- มูลค่า (ล้านบาท)	4.16	2.05	1.50	0.61	
ราคา (บาท/กก.)	สัปดาห์นี้	สัปดาห์ก่อน	เพิ่ม/ลด		
ราคาเกษตรกรขายได้เบอร์ 1	-	-	-		
ราคาขายส่ง-ขายปลีกตลาด กทม. เบอร์ 0-1	-	-	-		
ขายส่ง - หอมภาคเหนือ	-	-	-		
ขายส่ง - หอมห้องเย็น	32.50	32.50	-		
ขายปลีก-หอมภาคเหนือ	-	-	-		
ขายปลีก-หอมห้องเย็น	45.00	45.00	-		
สถานการณ์	เกษตรกรเก็บเกี่ยวผลผลิตเสร็จสิ้นแล้ว โดยผลผลิตส่วนใหญ่จำหน่ายให้กับพ่อค้าและผู้รวบรวมเพื่อสต็อกทยอยจำหน่าย ทั้งนี้ภาครัฐได้ดำเนินมาตรการเชื่อมโยงซื้อขายล่วงหน้า และเร่งกระจายผลผลิตออกนอกแหล่งผลิต โดยสนับสนุนค่าบริหารจัดการในการรับซื้อและกระจายผลผลิต ทำให้ราคาในปีนี้น่าจะเคลื่อนไหวอยู่ในเกณฑ์ค่อนข้างดี				

1. การนำเข้าตามพันธกรณีระหว่างประเทศ

- WTO มติ ครม. (27 ก.พ. 67) เห็นชอบเปิดตลาดหอมหัวใหญ่ ปี 2567 ตามข้อผูกพัน WTO สำหรับหอมหัวใหญ่ ในโควตา (หอมผง/ไม่ผง) 764 ตัน ภาษี 27% นอกโควตา 142% เมล็ดพันธุ์ ในโควตา 3.15 ตัน ภาษี 30% (เก็บจริง 0) นอกโควตา ภาษี 218% โดยให้ขบวนการสหกรณ์หอมหัวใหญ่แห่งประเทศไทย จำกัด เป็นผู้บริหารการนำเข้า ภายใต้การกำกับดูแลของคณะกรรมการจัดการการผลิตและการตลาดกระเทียมฯ
- AFTA ตั้งแต่ 1 ม.ค.53 ภาษีนำเข้าทั้งหมดหัวใหญ่และเมล็ดพันธุ์ลดลง ร้อยละ 5 เหลือ 0 ไม่จำกัดปริมาณนำเข้า โดยกำหนดหลักเกณฑ์การออกหนังสือรับรองและเงื่อนไขการนำเข้า (1) เป็นนิติบุคคลที่ขึ้นทะเบียนเป็นผู้นำเข้าหอมหัวใหญ่และเมล็ดพันธุ์หอมหัวใหญ่ไว้กับ คศ. เป็นรายปี (2) ให้นำเข้าเฉพาะกรณีใช้ในกิจการตนเองในปริมาณที่ไม่เกินปริมาณที่ระบุไว้ในแผนการนำเข้า (3) ต้องนำเข้าช่วงเดือน ส.ค.-ต.ค. ของแต่ละปี และ (4) ให้นำเข้าทางด่านศุลกากรที่มีด่านตรวจพืชและด่านอาหารและยาหรือมีเจ้าหน้าที่ที่มีอำนาจของด่านดังกล่าวปฏิบัติหน้าที่

2. การบริหารจัดการ

2.1 กำหนดให้หอมหัวใหญ่เป็นสินค้าควบคุม โดยคณะกรรมการกลางว่าด้วยราคาสินค้าและบริการ (กกร.) ได้ออกประกาศ (1 ก.ค. 66) ควบคุมการขนย้ายหอมหัวใหญ่ที่นำเข้าจากต่างประเทศ ปี 2566 ตั้งแต่ 400 กก.ขึ้นไป โดยทางบกหรือทางทะเล เข้าหรือออกจากจังหวัดที่กำหนด 52 จังหวัด ต้องขออนุญาตขนย้าย

2.2 เชิญงวดตรวจสอบการลักลอบนำเข้าร่วมกับหน่วยงานที่เกี่ยวข้อง โดยเฉพาะในช่วงผลผลิตออกสู่ตลาด

2.3 มติคณะอนุกรรมการจัดการการผลิตและการตลาดกระเทียม หอมแดง หอมหัวใหญ่ และมันฝรั่ง

(1) กรมศุลกากรและกรมวิชาการเกษตรติดตาม ตรวจสอบ และเข้มงวดการลักลอบนำเข้า การประเมินราคาและการตรวจปล่อยสินค้า รวมทั้งให้นำแบบขออนุญาตขนย้ายตามประกาศ กกร. เป็นเอกสารประกอบการตรวจปล่อยสินค้าออกจากด่านฯ

(2) กรมส่งเสริมสหกรณ์และกระทรวงพาณิชย์ ช่วยระบายนโยบายผลผลิตออกนอกแหล่งผลิต

2.4 เชื่อมโยงการซื้อขายระหว่างผู้ประกอบการ ผู้รวบรวมส่งห้างค้าปลีก-ค้าส่งกับกลุ่มเกษตรกร โดยใช้สัญญาข้อตกลงมาตรฐานของกรมการค้าภายใน

2.5 โครงการบริหารจัดการการตลาดพืชหัว ปี 2567 เป้าหมาย 26,000 ตัน วงเงิน 78,537,500 บาท (กระเทียม 10,000 ตัน หอมหัวใหญ่ 10,000 ตัน หอมแดง 6,000 ตัน)

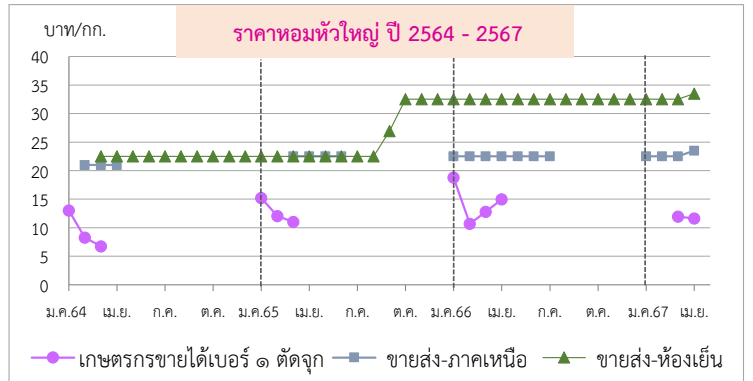

ราคา (บาท/กก.)	ปี/เดือน	ม.ค.	ก.พ.	มี.ค.	เม.ย.	พ.ค.	มิ.ย.	ก.ค.	ส.ค.	ก.ย.	ต.ค.	พ.ย.	ธ.ค.	เฉลี่ย
เกษตรกรขายได้ * เบอร์ 1 (สดก.)	2564	13.00	8.25	6.75	-	-	-	-	-	-	-	-	-	8.66
	2565	15.21	12.02	11.03	-	-	-	-	-	-	-	-	-	12.31
	2566	18.79	10.68	12.79	14.97	-	-	-	-	-	-	-	-	13.20
	2567	-	-	11.95	-	(26 เม.ย.67)	-	-	-	-	-	-	-	11.60
เกษตรกรขายได้ * คละ (สดก.)	2564	-	-	6.47	-	-	-	-	-	-	-	-	-	6.47
	2565	-	-	5.00	-	-	-	-	-	-	-	-	-	5.00
	2566	16.00	16.00	10.00	-	-	-	-	-	-	-	-	-	13.69
	2567	-	-	5.00	-	(26 เม.ย.67)	-	-	-	-	-	-	-	5.00
ขายส่งตลาด กทม. เบอร์ 0-1 หอมภาคเหนือ	2564	-	21.00	21.00	21.00	21.00	21.00	21.00	-	-	-	-	-	21.00
	2565	-	-	22.50	22.50	22.50	22.50	-	-	-	-	-	-	22.50
	2566	22.50	22.50	22.50	22.50	22.50	22.50	22.50	-	-	-	-	-	22.50
	2567	22.50	22.50	22.50	22.50	(26 เม.ย.67)	-	-	-	-	-	-	-	22.50
ขายส่งตลาด กทม. เบอร์ 0-1 หอมห้องเย็น	2564	-	-	22.50	22.50	22.50	22.50	22.50	22.50	22.50	22.50	22.50	22.50	22.50
	2565	22.50	22.50	22.50	22.50	22.50	22.50	22.50	22.50	22.50	26.94	32.50	32.50	24.54
	2566	32.50	32.50	32.50	32.50	32.50	32.50	32.50	32.50	32.50	32.50	32.50	32.50	32.50
	2567	32.50	32.50	32.50	32.50	(26 เม.ย.67)	-	-	-	-	-	-	-	32.50

*สำนักงานเศรษฐกิจการเกษตรคาดการณ์ พ.ค.66 เปลี่ยนจากหอมฯ สั้นป่าดงเป็นหอมภาคเหนือ และหอมฝางเป็นหอมห้องเย็นตามฝ่ายสืบ กองส่งเสริมการค้าสินค้าเกษตร 2 กรมการค้าภายใน

กาแฟ

ประจำสัปดาห์ที่ 4 ของเดือนเมษายน 2567 (22 - 26 เม.ย. 67)

รายการ/ปี	2563/64	2564/65	2565/66	2566/67(ฟ)	% Δ
ผลผลิตไทย (ตัน)	21,775	18,689	16,575	14,700	-11%
- พันธุ์อาราบิกา (60%)	9,087	9,135	7,991	8,805	10%
- พันธุ์โรบัสตา (40%)	12,688	9,554	8,584	5,895	-31%
การใช้ของไทย (ล้านตัน)	0.094	0.096	0.096	0.097	-
ช่วงออกสู่ตลาด	ต.ค. - พ.ค. ออกมาก ฐ.ค. = 22.98% ม.ค. = 40.86%				
แหล่งผลิตโรบัสตา	ภาคใต้ของไทย : ชุมพร (57.69%) ระนอง (16.39%)				
แหล่งผลิตอาราบิกา	ภาคเหนือของไทย : เชียงใหม่ (39.37%) เชียงราย (32.90%)				
เนื้อที่ให้ผล (ไร่)	228,705	202,812	204,211	189,806	-7%
ผลผลิตต่อไร่ (กก.)	95	92	81	77	-5%
จำนวนเกษตรกร (ครัวเรือน)	30,969	28,535	27,836	N.A.	-
	2563	2564	2565	2566	
สต็อกโลกต้นปี (ล้านตัน)	2.29	1.97	1.66	1.59	-4%
ผลผลิตโลก (ล้านตัน)	10.60	9.91	9.87	10.29	4%
- พันธุ์อาราบิกา (55%)	6.12	5.23	5.27	5.84	11%
- พันธุ์โรบัสตา (45%)	4.47	4.68	4.60	4.45	-3%
การใช้ของโลก (ล้านตัน)	9.75	10.08	10.14	10.17	0.30%
กรอบ WTO - เมล็ดกาแฟดิบ ในโควตา ปริมาณ 5.25 ตัน ภาษี 30% นอกโควตา 90% - เมล็ดกาแฟในโควตา ปริมาณ 134 ตัน ภาษี 40% นอกโควตา 49%					
กรอบ AFTA เมล็ดกาแฟดิบ ภาษี 5% เมล็ดกาแฟคั่ว เมล็ดกาแฟ ภาษี 0%					
การนำเข้า (เมล็ดกาแฟ)	2564	2565	2566	2567	
- ปริมาณ (ตัน)	58,609	61,982	62,171	6,805	} ม.ค.-ก.พ.
- มูลค่า (ล้านบาท)	3,607	5,424	6,529	717	
ประเทศที่ไทยนำเข้า (ปี 66)	เวียดนาม (70%) อินโดนีเซีย (16%) ลาว (13%) อื่น ๆ (1%)				
การส่งออก (เมล็ดกาแฟ)					
- ปริมาณ (ตัน)	377	374	255	43	} ม.ค.-ก.พ.
- มูลค่า (ล้านบาท)	76	75	76	6	
ประเทศที่ไทยส่งออก (ปี 66)	ญี่ปุ่น (32%) สหรัฐ (21%) เยอรมัน (11%) อื่น ๆ (36%)				
ที่มา : (1) ผลผลิตไทย, ต้นทุน, การใช้ของไทย : สศก. (2) ผลผลิตโลก , การใช้ของโลก : USDA (3) นำเข้า - ส่งออก : กรมศุลกากร					

สถานการณ์

ผลผลิตกาแฟปี 66/67 มีปริมาณลดลงเมื่อเทียบกับปีที่ผ่านมา และมีไม่เพียงพอต่อความต้องการในประเทศ ขณะนี้ผลผลิตในพื้นที่เก็บเกี่ยวหมดแล้ว และราคาอยู่ในเกณฑ์ดีตลอดฤดูกาล

การเคลื่อนไหวของราคา (ราคาเฉลี่ย : บาท/กก.)			
	สัปดาห์นี้	สัปดาห์ก่อน	% Δ
เกษตรกรขายได้ (สศก.)	(26 เม.ย.67)	(19 เม.ย.67)	-
- สารกาแฟคละ โรบัสตา	-	-	-
- สารกาแฟ อาราบิกา	-	-	-
ตลาดโลก (ลอนดอน)			
- เมล็ดกาแฟโรบัสตา (ณ 25 เม.ย. 67)	162.26	150.31	7.95%

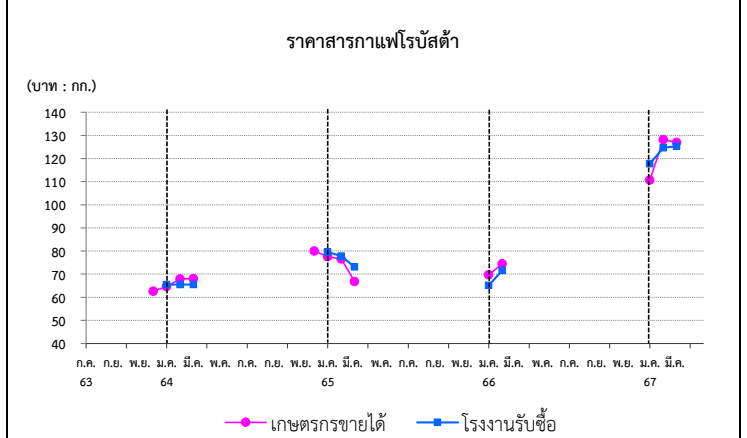

การเปิดตลาดสินค้ากาแฟตามข้อตกลงเขตการค้าเสรีอาเซียน (AFTA)

ภายใต้เงื่อนไขและการกำกับดูแลของคณะกรรมการพืชสวน ดังนี้

- 1) ให้นำเข้าเมล็ดกาแฟเพื่อใช้เป็นวัตถุดิบในการแปรรูปเท่านั้น ห้ามจำหน่ายจ่าย โอนเป็นวัตถุดิบในประเทศ
- 2) ช่วงเวลานำเข้า เดือน มี.ค.-ธ.ค. เพื่อใช้ในประเทศและผลิตเป็นผลิตภัณฑ์เพื่อส่งออก
- 3) ผู้นำเข้าต้องมีประวัติการรับซื้อภายในประเทศย้อนหลัง มีเอกสารแสดงการเป็นโรงงานแปรรูปเกี่ยวกับกาแฟ และมีส่วนสนับสนุนช่วยเหลือเกษตรกรชาวสวนกาแฟด้วย
- 4) ให้ผู้ที่มีสิทธินำเข้าเมล็ดกาแฟรับซื้อเมล็ดกาแฟในประเทศในฤดูกาลถัดไปเป็นปริมาณไม่น้อยกว่าหรือเท่ากับปริมาณที่นำเข้าจริง หรือตามปริมาณเมล็ดกาแฟ ที่มีจริงในประเทศ โดยจะต้องรับซื้อตามราคาตลาดโลก หรือหากราคาตลาดโลกตกต่ำ ให้รับซื้อในราคาไม่น้อยกว่า 63 บาท/กก.
- 5) การพิจารณาปริมาณการนำเข้าทั้งหมดจะพิจารณาเป็นรายปี ตามเงื่อนไขที่คณะทำงานพืชกาแฟกำหนด ก่อนเสนอคณะกรรมการพืชสวนพิจารณา ให้ความเห็นชอบต่อไป

ราคา (บาท/กก.)	ปี/เดือน	ม.ค.	ก.พ.	มี.ค.	เม.ย.	พ.ค.	มิ.ย.	ก.ค.	ส.ค.	ก.ย.	ต.ค.	พ.ย.	ธ.ค.	เฉลี่ย
เกษตรกรขายได้	2564	64.66	67.96	68.00	-	-	-	-	-	-	-	-	80.00	68.37
สารกาแฟคละ (โรบัสตา)	2565	77.56	76.58	66.83	-	-	-	-	-	-	-	-	66.75	72.97
(สศก.)	2566	69.71	74.52	-	-	-	-	-	-	-	-	-	-	72.57
	2567	110.66	128.17	127.00	-	-	-	-	-	-	-	-	-	121.94
โรงงานรับซื้อ	2564	65.50	65.50	65.50	-	-	-	-	-	-	-	-	-	65.50
จ.ชุมพร (กาแฟสาร)	2565	79.60	77.83	73.13	-	-	-	-	-	-	-	-	-	76.85
(เนสท์เล่)	2566	65.18	71.56	-	-	-	-	-	-	-	-	-	-	68.37
	2567	117.81	124.63	125.33	-	-	-	-	-	-	-	-	-	122.59
ตลาดโลก (ลอนดอน)	2564	40.52	41.53	43.33	44.05	47.44	51.61	57.89	62.27	69.41	71.86	74.24	78.78	56.91
(โรบัสตา)	2565	75.39	73.29	71.22	71.10	71.71	72.98	72.06	78.47	82.47	77.66	67.18	65.52	73.25
	2566	64.09	71.05	71.77	81.44	87.08	93.71	89.13	87.77	89.16	86.61	88.85	97.12	83.98
	2567	107.99	112.72	118.93	162.26	(25 เม.ย.67)	-	-	-	-	-	-	-	125.48

สุกร

ประจำสัปดาห์ที่ 4 เมษายน 2567 (วันที่ 22 - 26 เม.ย. 67)

	2563	2564	2565	2566	2567	% Δ
ผลผลิตไทย						
- สุกรมีชีวิต (ล้านตัว)	22.05	19.28	15.840	20.46	21.48	4.99%
- เนื้อสุกร (ล้านตัน)	1.65	1.45	1.19	1.69	1.77	4.73%
จำนวนเกษตรกร (ราย)	177,908	189,152	149,575	150,343		
ใช้ในประเทศ (ล้านตัว)	19.19	17.96	15.68	17.39		
<small>(คำนวณตามประชุมหรือรักษาเสถียรภาพราคาสุกร 30.08.66)</small>						
ส่งออก						
- เนื้อสุกร (ตัน)	34,637	19,712	5,895	5,760	1,228	(ม.ค.-ก.พ.67)
มูลค่า (ล้านบาท)	4,966	2,894	1,351	1,137	202	
- สุกรมีชีวิต (ตัว)	2,424,004	1,053,622	4,383	129,685	18,586	(ม.ค.-ก.พ.67)
มูลค่า (ล้านบาท)	15,862	7,218	80	779	84	
ประเทศคู่ค้า	สุกรมีชีวิต (ปี 66) : พม่า (78%) ลาว (19%) กัมพูชา (3%)					
	เนื้อสุกร (ปี 65) : ญี่ปุ่น (42%) ออสเตรเลีย (41%) กัมพูชา (12%) พม่า (3%) ลาว (2%)					
นำเข้า						
- เนื้อสุกร (ตัน)	1,801	348	405	254	45	(ม.ค.-ก.พ.67)
มูลค่า (ล้านบาท)	287	102	112	83	15	
มูลค่าผลผลิต (ล้านบาท)	167,300	139,107	157,921	155,392	35,380	(มี.ค.67)
แหล่งผลิตสำคัญ	1.ราชบุรี (16.36%) 2.สุพรรณบุรี (4.50%) 3.ชลบุรี (3.99%)					
	4.ลพบุรี (3.92%) 5.พัทลุง (3.84%)					
ที่มา	(1) ผลผลิตไทย/ใช้ในประเทศ : กรมปศุสัตว์ (2) นำเข้า - ส่งออก : กรมศุลกากร					
	(3) ต้นทุนการผลิต / แหล่งผลิตสำคัญ : สศก.					
	(4) มูลค่าผลผลิต : ปริมาณผลผลิต x ราคาเฉลี่ยรายปี					

- **แนวทาง/มาตรการกำกับดูแล และแก้ไขปัญหา**
- **แนวทาง/มาตรการ - คน :**
 - (22 ต.ค.-20 ธ.ค.65 เพิ่มเติมถึง 31 มี.ค. 66) โครงการ Mobile พาณิชย์ลดค่าครองชีพประชาชน คาราวานพาณิชย์...ลดราคา! ช่วยประชาชน สินค้าราคาประหยัด เนื้อหมู ไก่ ไข่ สินค้าอุปโภคบริโภค จำหน่ายเนื้อแดงราคา กก.ละ 150 บาท
 - (3 มี.ค. 66) ประชุมหารือการแก้ไขราคาสุกรร่วมกับพจน.ทุกจังหวัด ในการกำกับดูแลราคาจำหน่ายปลีก เนื้อสุกรให้สอดคล้องกับราคาสุกรมีชีวิตหน้าฟาร์ม
 - (8 มี.ค. 66) ประชุมหารือสถานการณ์ราคาสุกร ร่วมกับ ปศ. ส.หมู ห้าง broker มติให้ติดตามราคาขายปลีก ให้สอดคล้องกับราคาสุกรมีชีวิต และแต่งตั้งคณะทำงานเฉพาะกิจติดตามสถานการณ์ราคาและปริมาณสุกร
 - (3 ก.ค. 66) ประชุมหารือแนวทางแก้ไขปัญหาสุกรร่วมกับ ส.หมู ทุกภาค
 - (28 ก.พ. 67) ประชุมหารือการลดต้นทุนการผลิตให้แก่ผู้เลี้ยงกึ่งและสุกร
- **มาตรการกฎหมาย-กรร. (1 ก.ค. 65)**
 - กำหนดให้ผู้ครอบครอง สุกรมีชีวิต 500 ตัวขึ้นไป สำหรับซากสุกร 5,000 กก. ขึ้นไป
 1. ให้แจ้งปริมาณการเลี้ยง/ซื้อ/จำหน่าย/ส่งออก/คงเหลือ ราคา สถานที่เก็บ/เลี้ยง ภายในวันที่ 10 มค 65
 2. จัดทำบัญชีคุมแสดงปริมาณการเลี้ยง/ซื้อ/จำหน่าย/คงเหลือ ราคาซื้อ/จำหน่าย ชื่อที่อยู่ผู้ซื้อ-ผู้ขาย เป็นรายวันไว้ ณ สถานประกอบการ โดยจัดทำให้แล้วเสร็จ ภายใน 3 วัน
- **กลไกคณะกรรมการนโยบายพัฒนาสุกรและผลิตภัณฑ์**
 - โดยมี รมว.กษ. เป็นประธาน อธ.คน. เป็นกรรมการ ปศ. เป็นเลขานุการ
 - คณะอนุกรรมการวิเคราะห์การผลิตและการตลาดสุกร (22 ส.ค. 66) พิจารณาทบทวนประสิทธิภาพการผลิต จากเดิม 19.63 ล้านตัว เป็น 22.12 ล้านตัว
 - ประชุมหารือเสถียรภาพราคาสุกร (30.08.66) ร่วมกับ ปศ. ผู้ผลิตรายใหญ่ 20 ราย ร่วมพิจารณามาตรการ จัดการปริมาณผลผลิตสุกรที่ออกสู่ตลาดมากกว่าความต้องการวันละ 6,000 ตัว โดยมีมาตรการ 3 แนวทาง
 - 1) ลดจำนวนลูกสุกร 2) ขยายช่องทาง/อำนวยความสะดวกในการส่งออก 3) ขอความร่วมมือปลดแม่พันธุ์สุกร
 - (30.1.67) มติ pig board เห็นชอบหลักการโครงการรักษาเสถียรภาพราคาสุกร

สถานการณ์

- ปริมาณผลผลิตออกสู่ตลาดเพียงพอกับความต้องการบริโภค ภาวะการค้าและความต้องการบริโภคพื้นตัวส่งผลให้ราคาสุกรมีชีวิตและราคาขายปลีกเนื้อแดง (ไม่ตัดแต่ง) ปรับเพิ่มขึ้นจากสัปดาห์ก่อน กก.ละ 2 บาท และ 5 บาท ตามลำดับ เนื่องจากเกษตรกรผู้เลี้ยงสุกรดำเนินการเพื่อลดปริมาณสุกร โดยการตัดวงจรสุกรทำหมูหัน เพื่อตัดวงจรสุกรเพิ่มขึ้นตามมติ Pig Board ส่งผลให้ภาวะการค้าค่อนข้างดีขึ้น

แนวโน้ม

- คาดว่า ปริมาณผลผลิตเพียงพอกับความต้องการบริโภคของตลาดในประเทศ ราคาสุกรมีชีวิตหน้าฟาร์มและราคาขายปลีกเนื้อสุกร ยังคงมีแนวโน้มทรงตัว ถึงแม้ว่าทิศทางราคาวัตถุดิบอาหารสัตว์ในตลาดโลกปรับลง ส่งผลให้ต้นทุนวัตถุดิบในการผลิตสุกรจะปรับลดลง แต่ปริมาณการผลิตสุกรยังคงกลับมาไม่เต็มที่ เนื่องจากราคาสุกรหน้าฟาร์มไม่จูงใจ และต้นทุนอื่นๆ มีแนวโน้มเพิ่มขึ้น อาทิ ค่าขนส่ง ค่าไฟฟ้า ค่าแรงงาน เป็นต้น

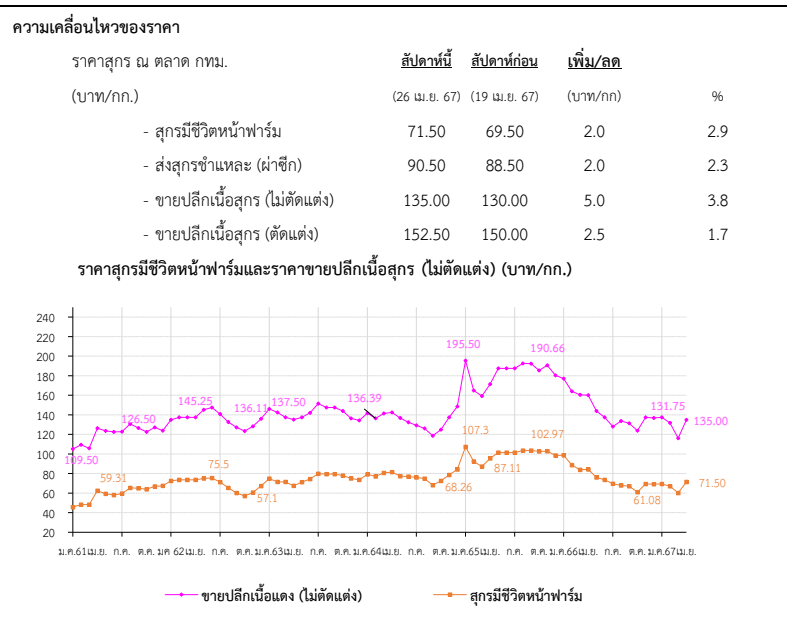

ราคา (บาท/กก.)	ปี	ม.ค.	ก.พ.	มี.ค.	เม.ย.	พ.ค.	มิ.ย.	ก.ค.	ส.ค.	ก.ย.	ต.ค.	พ.ย.	ธ.ค.	เฉลี่ย	
สุกรมีชีวิตหน้าฟาร์ม (คน.)	2563	74.86	70.45	71.50	67.60	71.28	74.45	79.82	79.50	79.50	78.10	75.08	73.50	74.64	
	2564	79.20	77.06	80.63	81.50	77.39	76.93	76.20	74.93	68.26	72.61	78.59	84.20	77.29	
	2565	107.30	92.50	87.11	94.74	100.82	101.50	101.50	103.05	103.50	102.66	102.97	98.50	99.68	
	2566	98.74	88.60	83.86	84.38	76.10	76.74	69.71	68.00	67.02	61.08	67.95	69.28	75.96	
	2567	69.95	67.20	60.26	71.50	(26 เม.ย. 67)									
ขายปลีกเนื้อแดง (ไม่ตัดแต่ง) ตลาด กทม. (คน.)	2563	146.14	142.50	137.50	135.12	137.50	142.02	151.45	147.50	147.50	144.00	136.45	134.25	141.83	
	2564	141.75	136.39	141.41	142.50	136.94	132.50	129.25	126.07	118.64	124.87	137.50	148.50	134.69	
	2565	195.50	164.87	159.24	171.32	185.39	187.50	187.50	191.36	192.27	185.56	190.66	180.39	182.63	
	2566	177.02	164.00	160.45	160.00	144.00	145.60	128.03	133.75	131.31	123.82	133.64	136.94	144.88	
	2567	137.50	131.75	116.19	135.00	(26 เม.ย. 67)									

โก๋เนื้อ

ประจำสัปดาห์ที่ 4 ของเดือนเมษายน 2567 (วันที่ 22 - 26 เม.ย. 67)

	2562	2563	2564	2565	2566	2567	% Δ
ผลผลิต							(คาดการณ์)
- โก๋มีชีวิต (ล้านตัว)	1,713	1,758	1,754	1,928	1,974	1,994	1.00
- เนื้อโก๋ (ล้านตัน)	2.91	2.99	3.10	3.27	3.37	3.40	0.81
จำนวนเกษตรกร (ราย)	32,631	31,344	31,723	31,117	31,942	29,286	-8.32
บริโภคในประเทศ (ล้านตัน)	1.89	1.94	2.02	2.13	2.19	2.21	0.81
ส่งออก							
- ปริมาณ (ตัน)	902,483	895,394	913,053	1,011,278	1,083,051	187,331	(ก.พ.67)
- มูลค่า (ล้านบาท)	105,029	103,892	102,542	141,968	140,770	23,663	
ประเทศคู่ค้า : ญี่ปุ่น (44%) อังกฤษ (17%) จีน(8%) สหภาพยุโรป (9%)							
ประเทศคู่แข่ง : บราซิล สหรัฐอเมริกา สหภาพยุโรป							
นำเข้า							
- ปริมาณ (ตัน)	698	1,030	187	87	1,130	195	(ก.พ. 67)
- มูลค่า (ล้านบาท)	30	36	12	14	165	31	
แหล่งผลิตสำคัญ	1.ลพบุรี (16.86%) 2.กาญจนบุรี (10.76%) 3.ชลบุรี (9.87%) 4.นครราชสีมา (7.81%) 5.ปราจีนบุรี (9.04%)						
ที่มา	(1) ผลผลิตไทย/ใช้ในประเทศ : กรมศุลกากร (2) นำเข้า-ส่งออก: กรมศุลกากร (3) ต้นทุนการผลิต / แหล่งผลิตสำคัญ : ปศ (4) มูลค่าผลผลิต : ปริมาณผลผลิต x ราคาเฉลี่ยรายปี						

แนวทาง/มาตรการกำกับดูแล และแก้ไขปัญหา

แนวทาง/มาตรการ - คน :

- (31 พ.ค. และ 14 มิ.ย. 65) คน.ประชุมหารือกับสมาคมผู้ผลิตโก๋เพื่อส่งออกไทยและผู้ประกอบการรายใหญ่ ขอตรึงราคาขึ้นส่วนโก๋หน้าโรงเชือดให้สอดคล้องกับต้นทุนการผลิต รวมทั้งให้เร่งดำเนินการผลิตให้เพียงพอต่อความต้องการไม่ให้ขาดแคลน
- (5 ก.ค. 65) คน.ประชุมหารือกับสมาคมผู้ผลิตโก๋เพื่อส่งออกไทยและผู้ประกอบการรายใหญ่ ขอตรึงราคาโก๋เนื้อ ไม่ให้เกินราคาโครงสร้าง

มาตรการกฎหมาย - กกร :

- กำหนดให้โก๋ เนื้อโก๋ เป็นสินค้าควบคุม (ประกาศ กกร. ณ. 1 ลว. 16 ม.ค. 67)
- กำหนดให้ผู้เลี้ยง (100,000 ตัว ขึ้นไป) และโรงชำแหละ (กำลังการผลิตวันละ 4,000 ตัว ขึ้นไป) แจ้งปริมาณผลิต-จำหน่าย ราคา สถานที่เลี้ยง/สถานที่เก็บ (ประกาศ กกร. ณ. 7 ลว. 23 ม.ค. 67)

ความเคลื่อนไหวของราคา

ราคาเฉลี่ยโก๋เนื้อ	วันนี้	สัปดาห์ก่อน	เพิ่ม/ลด
ณ ตลาด กทม. (บาท/กก.)	(26 เม.ย. 67)	(19 เม.ย. 67)	(บาท/กก) %
- ขายส่ง โก๋มีชีวิตหน้าฟาร์ม	43.50	43.50	- -
- ขายปลีก โกลด์ทั้งตัว (รวมเครื่องใน)	72.50	72.50	- -
- ขายปลีก เนื้อโก๋น่อง สะโพก	85.00	85.00	- -

สถานการณ์

- ปริมาณผลผลิตออกสู่ตลาดอย่างต่อเนื่องใกล้เคียงกับความต้องการบริโภค
- ราคาโก๋มีชีวิตหน้าฟาร์ม ราคาจำหน่ายปลีกโกลด์ทั้งตัว (รวมเครื่องใน) ทรงตัวจากสัปดาห์ก่อนเฉลี่ยอยู่ที่ 43.50 บ./กก. และ 72.50 บ./กก. ตามลำดับ สำหรับราคาจำหน่ายปลีกชิ้นส่วนโก๋ส่วนใหญ่ ทรงตัวจากสัปดาห์ก่อนเช่นเดียวกัน

แนวโน้ม

- คาดว่าแนวโน้มราคาโก๋มีชีวิตหน้าฟาร์มและราคาจำหน่ายปลีกชิ้นส่วนโก๋อาจทรงตัวระยะหนึ่งเนื่องจากปริมาณผลผลิตออกสู่ตลาดสอดคล้องกับภาวะการค้าและความต้องการบริโภค ประกอบกับมีปริมาณสต็อกโก๋สะสมในระบบ



ราคา (บาท / กก.)	ปี	ม.ค.	ก.พ.	มี.ค.	เม.ย.	พ.ค.	มิ.ย.	ก.ค.	ส.ค.	ก.ย.	ต.ค.	พ.ย.	ธ.ค.	เฉลี่ย
ขายส่งโก๋มีชีวิต	2563	35.14	34.50	34.00	32.21	30.67	33.50	33.50	33.50	33.10	32.25	31.55	32.50	33.04
หน้าฟาร์ม กทม.	2564	31.75	31.50	32.24	33.50	33.50	32.88	31.45	29.41	29.12	29.50	32.84	37.50	32.10
(คน.)	2565	37.88	38.32	39.00	40.88	41.00	42.86	46.41	46.50	46.50	45.22	42.66	41.11	42.36
	2566	41.00	39.80	36.59	37.88	43.70	45.17	42.00	37.88	36.57	35.65	37.41	39.25	39.41
	2567	38.75	39.00	42.60	43.50									40.96
ขายปลีกโกลด์ทั้งตัว	2563	62.50	62.50	62.50	62.50	62.50	63.21	65.00	65.00	65.00	65.00	65.00	63.00	63.64
รวมเครื่องใน ตลาด กทม.	2564	62.50	62.50	62.50	62.50	62.50	62.50	62.50	62.50	62.50	62.50	62.50	62.50	62.50
(คน.)	2565	66.25	67.50	67.50	67.50	67.50	69.52	72.50	72.50	72.50	72.50	72.50	72.50	70.06
	2566	72.50	71.63	70.00	70.00	72.50	72.50	72.50	72.50	72.50	72.50	72.50	72.50	72.01
	2567	72.50	72.50	72.50	72.50									72.50
ขายปลีกน่องติดสะโพก	2563	65.23	62.50	62.50	62.50	62.50	62.50	62.50	62.50	62.50	62.50	60.92	59.50	62.35
ตลาด กทม.	2564	62.50	62.50	62.50	62.50	62.50	64.64	65.38	64.64	61.31	62.50	65.80	67.50	63.69
(คน.)	2565	71.75	72.63	75.00	76.47	77.50	84.17	91.56	87.27	85.00	85.00	85.00	81.97	81.11
	2566	79.76	75.50	75.00	80.31	87.50	87.50	86.32	84.63	81.90	80.00	82.50	82.50	81.95
	2567	82.50	82.50	84.88	85.00									83.72

ไข่ไก่

ประจำสัปดาห์ที่ 4 ของเดือนเมษายน 2567 (วันที่ 22 - 26 เม.ย. 67)

	2563	2564	2565	2566	2567	% Δ	มาตรการ	
ผลผลิต				(f)	(f)			
- แม่ไก่ยืนกรง (ล้านตัว)	49.78	50.91	51.47	52.40	51.68	-1.4%	- ประสาน สพจ. ติดตามสถานการณ์ราคาและพฤติกรรมกรงจำหน่ายไข่ไก่ที่เข้าข่ายความผิดตามกฎหมาย เช่น จำหน่ายราคาสูง/ต่ำเกินสมควร และการกักตุนสินค้า	
- ปริมาณไข่ไก่ (ล้านฟอง)	15,081	15,421	15,593	15,876	15,700	-1.1%	- กำกับดูแลการค้าปลีก ติดตามภาวะการค้าปลีกและราคาขายปลีกในตลาดสดให้สอดคล้องกับราคาผลผลิตหน้าฟาร์ม รวมทั้งตรวจสอบกำกับดูแลด้านเครื่องชั่งและการปิดป้ายแสดงราคา	
จำนวนเกษตรกร (ราย)	135,588	145,237	151,325	148,367	148,367	-	- ขอความร่วมมือผู้ประกอบการรายใหญ่แจ้งราคาจำหน่ายไข่ไก่ตลาดสดให้เหมาะสม	
ใช้ในประเทศ (ล้านฟอง)	14,860	15,160	15,301	15,435	15,229	-1.3%	- เชื่อมโยงจำหน่ายไข่ไก่ ผ่านจุดจำหน่ายธงฟ้า และรถ Mobile	
ส่งออก							- เชื่อมโยงจำหน่ายไข่ไก่ “พาณิชย์ช่วยลดค่าครองชีพ จำหน่ายไข่ไก่ราคาประหยัด” (14 ก.ย.-27 ต.ค. 66)	
- ปริมาณ (ล้านฟอง)	221	261	292	441	69	(ม.ค.-ก.พ.67)	- โครงการชดเชยดอกเบี้ยเพื่อเสริมสภาพคล่องให้แก่เกษตรกรผู้เลี้ยงไข่ไก่ ปี 2566	
- มูลค่า (ล้านบาท)	656	801	1,162	1,955	283		- การดำเนินมาตรการลดไข่ไก่ในระบบ ของ ปศ. ดังนี้	
ประเทศคู่ค้า : ออสเตรเลีย (35%) สิงคโปร์ (46%) อื่นๆ 19%								- ขอความร่วมมือผู้ประกอบการรายใหญ่ ผลักดันการส่งออกหรือปลดไข่ไก่ยืนกรงก่อนกำหนด รวมจำนวน 65 ล้านฟอง ระหว่างเดือน มี.ค. - เม.ย. 66
นำเข้า							- ขอความร่วมมือผู้ประกอบการไข่ไก่พันธุ์ (PS) ร่วมกันส่งออกหรือปลดไข่ไก่ยืนกรงก่อนกำหนด รวมจำนวน 78 ล้านฟอง ระหว่างเดือน ก.ย. - ธ.ค. 66	
- ปริมาณ (ล้านฟอง)	-	-	-	-	-		- ขอความร่วมมือผู้เลี้ยงไข่ไก่ปลดไข่ไก่ยืนกรงตามอายุที่เหมาะสม จนถึงสิ้นเดือน ธ.ค. 66	
- มูลค่า (ล้านบาท)	-	-	-	-	-		การดำเนินงานของ Egg Board 7 ธ.ค. 66	
แหล่งผลิตสำคัญ	1.ฉะเชิงเทรา (14%) 2.นครนายก (10%) 3.ชลบุรี (11%)							- โควตาการนำเข้าเลี้ยงปู่ย่าพันธุ์ไข่ไก่ (GP) และแม่พันธุ์ไข่ไก่ (PS) ปี 2566 ดังนี้
	4.นครปฐม (7%) 5.อยุธยา (6%)							1. แผนการเลี้ยง GP จำนวน 3,800 ตัว
	ที่มา (1) ผลผลิตไทย/ใช้ในประเทศ : กรมปศุสัตว์ (2) นำเข้า - ส่งออก: กรมศุลกากร							2. แผนการเลี้ยง PS จำนวน 440,000 ตัว
	(3) ต้นทุนการผลิต / แหล่งผลิตสำคัญ : สศก.							กรมปศุสัตว์ เป็นผู้จัดสรรโควตาให้แก่ผู้ประกอบการไข่ไก่พันธุ์ 16 บริษัท (โควตาแต่ละบริษัทเท่าเดิมกับ ปี 65)
	(4) มูลค่าผลผลิต : ปริมาณผลผลิต x ราคาเฉลี่ยรายปี							

สถานการณ์

- ปริมาณผลผลิตออกสู่ตลาดอย่างต่อเนื่อง เพียงพอต่อความต้องการบริโภคของประชาชน โดย ปศ.ประมาณการแม่ไก่ยืนกรง เม.ย. 67 ≈ 51.99 ล้านตัว คิดเป็นไข่ไก่ ≈ 43.15 ล้านฟอง/วัน มากกว่าความต้องการปกติ ≈ 0.41 ล้านฟอง
- บริโภคต่อวัน 42.74 ล้านฟอง (บริโภคภายในประเทศ 41.50 ล้านฟอง/วัน ส่งออก 1.24 ล้านฟอง)
- ราคาไข่ไก่คละหน้าฟาร์มทรงตัวเท่ากับสัปดาห์ก่อนอยู่ที่ ฟองละ 3.60 บาท
- ราคาขายปลีกเบอร์ 3 ตลาดสดเขตกรุงเทพฯ เฉลี่ยฟองละ 4.10 บาท
- ราคาขายปลีกเบอร์ 3 ทั่วประเทศ เฉลี่ยฟองละ 3.84 บาท
- ปริมาณผลผลิตออกสู่ตลาดลดลง ภาวะการค้าและความต้องการบริโภคลดลงจากคำสั่งซื้อหดตัว ประกอบกับโรงเรียนปิดเทอม

แนวโน้ม

- ราคาไข่ไก่มีแนวโน้มอาจปรับเพิ่มขึ้นเล็กน้อย เนื่องจากมีปริมาณผลผลิตออกสู่ตลาดลดลง ประกอบกับสภาพอากาศร้อนจัด ทำให้แม่ไก่กินอาหารได้น้อย ส่งผลให้แม่ไก่ออกไข่ได้น้อยลงและมีขนาดเล็กลง ส่วนใหญ่เป็นเบอร์ 3-5 มีสัดส่วน 50% ซึ่งหากเป็นสภาพอากาศปกติจะมี 30 % ส่งผลกระทบต่อต้นทุนการผลิตสูงขึ้นจากขนาดไข่ไก่ที่เล็กลงและต้นทุนค่าน้ำค่าไฟที่สูงขึ้นจากการใช้น้ำ - ไฟฟ้า เพิ่มขึ้นเพื่อระบายความร้อนในฟาร์ม

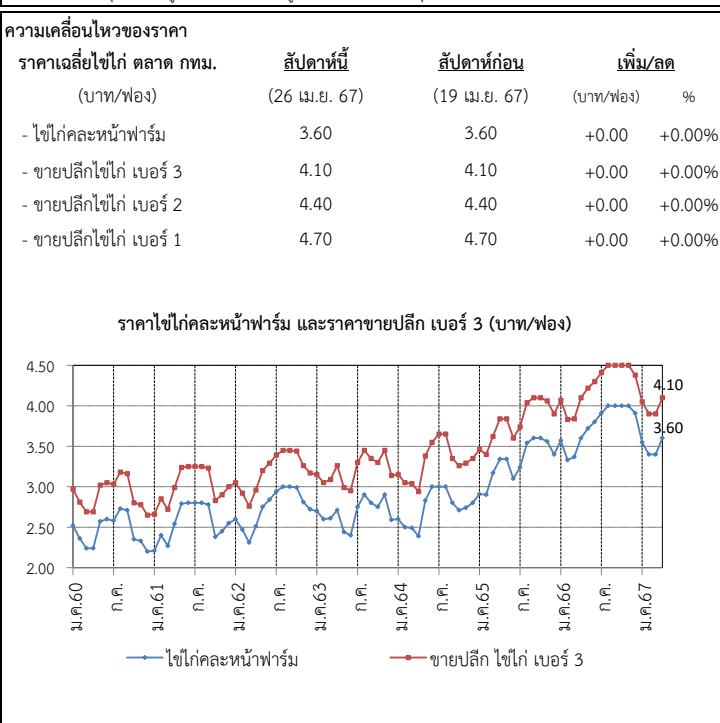

ราคา (บาท/ฟอง)	ปี	ม.ค.	ก.พ.	มี.ค.	เม.ย.	พ.ค.	มิ.ย.	ก.ค.	ส.ค.	ก.ย.	ต.ค.	พ.ย.	ธ.ค.	เฉลี่ย
ไข่ไก่คละหน้าฟาร์ม (คน.)	2561	2.21	2.40	2.27	2.54	2.79	2.80	2.80	2.80	2.78	2.38	2.45	2.55	2.56
	2562	2.60	2.47	2.31	2.51	2.75	2.84	2.94	3.00	3.00	2.99	2.81	2.72	2.75
	2563	2.70	2.60	2.61	2.71	2.44	2.40	2.75	2.90	2.80	2.75	2.90	2.59	2.68
	2564	2.60	2.50	2.49	2.39	2.83	3.00	3.00	3.00	2.95	2.71	2.74	2.80	2.75
	2565	2.91	2.90	3.17	3.34	3.34	3.13	3.24	3.54	3.60	3.60	3.56	3.40	3.31
	2566	3.57	3.33	3.37	3.60	3.72	3.80	3.91	4.00	4.00	4.00	4.00	3.91	3.77
	2567	3.55	3.40	3.40	3.60									
ขายปลีกไข่ไก่ เบอร์ 3 ตลาด กทม. (คน.)	2561	2.66	2.85	2.72	2.99	3.24	3.25	3.25	3.25	3.23	2.83	2.90	3.00	3.01
	2562	3.05	2.92	2.76	2.96	3.20	3.29	3.39	3.15	3.45	3.44	3.26	3.15	3.17
	2563	3.15	3.05	3.09	3.26	2.99	2.95	3.30	3.45	3.35	3.30	3.45	3.14	3.21
	2564	3.14	3.05	3.04	2.94	3.38	3.55	3.55	3.65	3.51	3.26	3.29	3.35	3.31
	2565	3.46	3.40	3.62	3.84	3.84	3.63	3.74	4.04	4.10	4.10	4.06	3.90	3.81
	2566	4.07	3.83	3.87	4.10	4.22	4.30	4.41	4.50	4.50	4.50	4.50	4.38	4.27
	2567	4.05	3.90	3.90	4.10									

กุ้งขาวแวนนาไม

ประจำสัปดาห์ที่ 4 ของเดือนเมษายน 2567 (วันที่ 22 - 26 เม.ย. 67)

	2562	2563	2564	2565	2566	ความเคลื่อนไหวของราคา				
ผลผลิต (ตัน)	317,839	288,765	254,824	239,343	256,822	ราคากุ้งขาว ณ ตลาดทะเลไทย	สัปดาห์นี้	สัปดาห์ที่แล้ว	เพิ่ม/ลด	
- กุ้งขาวแวนนาไม (ตัน)	304,033	245,644	241,695	225,065	226,700	(บาท/กก.)	(26 เม.ย. 67)	(19 เม.ย. 67)	(บาท/กก)	(%)
- กุ้งดำ (ตัน)	13,806	11,618	13,129	14,278	15,352	ขนาด - 40 ตัว/กก.	175	175	0.00	0.00
การส่งออก (กุ้งแช่เย็นแช่แข็ง, กุ้งเป็น, กุ้งแปรรูป)						- 50 ตัว/กก.	150	150	0.00	0.00
- ปริมาณ (ตัน)	175,195	149,485	153,171	147,451	131,410	- 60 ตัว/กก.	135	135	0.00	0.00
แช่เย็นแช่แข็ง (ตัน)	-	-	77,865	66,195	55,634	- 70 ตัว/กก.	120	125	-5.00	-4.00
แปรรูป (ตัน)	-	-	75,291	75,978	71,393	- 80 ตัว/กก.	110	120	-10.00	-8.33
มีชีวิต-ทำพันธุ์ (ตัน)	-	-	15	5,278	4,382	- 90 ตัว/กก.	100	100	0.00	0.00
- มูลค่า (ล้านบาท)	51,331	44,463	49,264	52,413	44,833	- 100 ตัว/กก.	95	100	-5.00	-5.00
การนำเข้า (กุ้งแช่เย็นแช่แข็ง, กุ้งเป็น, กุ้งแปรรูป)										
- ปริมาณ (ตัน)	28,270	25,061	42,565	29,609	27,063					
- มูลค่า (ล้านบาท)	3,859	3,125	5,880	5,491	5,247					
แหล่งผลิตสำคัญ	1. สุราษฎร์ธานี (16 %) 2. ฉะเชิงเทรา (9 %) 3. ตรัง (8%)									
ประเทศคู่ค้า	1. ญี่ปุ่น (27 %) 2. สหรัฐอเมริกา (25 %) 3. จีน (16%)									
แหล่งนำเข้า	1. เอกวาดอร์ (27 %) 2. มาเลเซีย (19 %) 3. อาเจนติน่า (15%)									
ที่มา	(1) ผลผลิต : กรมประมง (2) ส่งออก - นำเข้า : กรมศุลกากร									

สถานการณ์	<ul style="list-style-type: none"> - ราคากุ้งขาวขนาด 70 80 และ 100 ตัว/กก. ปรับลดลง 5 - 10 บาท/กก. ตามความต้องการบริโภค - ปริมาณผลผลิตออกสู่ตลาดปกติ ขณะที่ความต้องการบริโภคในประเทศทรงตัว - การส่งออกยังคงชะลอตัวเนื่องจากคำสั่งซื้อลดลงจากประเทศคู่ค้าสำคัญ
แนวโน้ม	<ul style="list-style-type: none"> - คาดว่าผลผลิตกุ้งในเดือนพฤษภาคม จะเข้าสู่ตลาดอย่างต่อเนื่อง - การบริโภคภายในประเทศทรงตัว - คาดว่าราคาจะปรับลดลงเล็กน้อยจากผลผลิตที่เข้าสู่มากขึ้น
คณะกรรมการที่เกี่ยวข้อง	<ul style="list-style-type: none"> - คณะกรรมการบริหารจัดการห่วงโซาการผลิตทะเลและผลิตภัณฑ์ (Shrimp Board) - คณะทำงานเฉพาะกิจพิจารณาแนวทางฟื้นฟูอุตสาหกรรมกุ้งไทย หลังวิกฤตโควิด เพื่อสร้างความเข้มแข็งให้เกษตรกร

มาตรการด้านตลาด : คน.	<ul style="list-style-type: none"> ● คบท. อนุมัติ (16 มิ.ย. 66) เงินช่วยเหลือวงเงิน 154.50 ล้านบาท เพื่อใช้ในการดำเนินโครงการช่วยเหลือเกษตรกรผู้เลี้ยงกุ้ง ปี 2566 ดังนี้ - รัฐช่วยค่าชดเชยราคากุ้งให้เกษตรกรที่เข้าร่วมโครงการ ในอัตราโลกรัมละไม่เกิน ๒๐ บาท และค่าบริหารจัดการในส่วนของค่าใช้จ่ายดำเนินการด้านการตลาด แก่เกษตรกรผู้เลี้ยงกุ้งหรือผู้รวบรวมที่เข้าร่วมโครงการ ในอัตราโลกรัมละไม่เกิน 10 บาท
ความช่วยเหลือผ่านกลไกคณะกรรมการบริหารกองทุนรวมเพื่อช่วยเหลือเกษตรกร	<ul style="list-style-type: none"> ● อนุมัติ (2 ม.ค. 62) เงินช่วยเหลือวงเงิน 314.80 ล้านบาท ให้กรมประมงดำเนินโครงการเพิ่มขีดความสามารถด้านการผลิตและการตลาดทะเล โดยการบริโภคภายในประเทศ ปี 2561 (ปี 2561 - 2565) ดำเนินกิจกรรม 1. จัดหาอุปกรณ์กุ้งคุณภาพ 2. เพิ่มประสิทธิภาพการผลิต 3. เพิ่มศักยภาพการบริหารจัดการตลาดบริโภคกุ้งทะเลในประเทศ ● อนุมัติ (20 พ.ค. 64) เงินช่วยเหลือวงเงิน 454.50 ล้านบาท ให้กรมประมงดำเนินโครงการลดต้นทุนการผลิตกุ้งทะเลเพื่อเพิ่มขีดความสามารถแข่งขันในอุตสาหกรรมกุ้งทะเล อย่างยั่งยืน ปี 2564 (ปี 2564 - 2570) ดำเนินกิจกรรม 1. ติดตั้งชุดระบบ Solar cell /ระบบควบคุมเครื่องเติมอากาศอัจฉริยะ 2. ปุ๋ยพลาสติก (PE)

ราคากุ้งขาว (บาท/กก.)	ปี	ม.ค.	ก.พ.	มี.ค.	เม.ย.	พ.ค.	มิ.ย.	ก.ค.	ส.ค.	ก.ย.	ต.ค.	พ.ย.	ธ.ค.	เฉลี่ย
ราคากุ้งขาว (70 ตัว/กก.)	2564	141.00	138.00	150.00	150.00	139.00	139.00	135.00	126.00	124.00	127.00	147.00	163.00	139.92
ที่เกษตรกรขายได้ : สศก.	2565	178.00	178.00	166.00	152.00	148.00	148.00	150.00	142.00	138.00	131.00	145.00	150.00	152.17
(เฉลี่ยทั้งประเทศ)	2566	164.00	159.00	144.00	133.00	126.00	120.00	114.00	106.00	103.00	110.00	123.00	126.00	127.33
	2567	127.00	127.00	128.00	127.00									127.25
					(26 เม.ย.67)									
ราคากุ้งขาว (70 ตัว/กก.)	2564	130.53	138.33	146.52	141.88	132.22	139.76	119.00	126.00	120.24	129.17	153.00	169.25	137.16
ขายส่ง ณ ตลาดทะเลไทย	2565	185.00	179.12	158.20	138.61	143.61	149.52	155.00	139.00	132.73	133.00	148.16	155.00	151.41
	2566	166.39	164.75	146.14	127.67	122.89	115.71	115.00	106.00	103.00	110.00	121.14	127.00	127.14
	2567	127.37	129.41	130.00	120.00									126.70
					(26 เม.ย.67)									

เกลือทะเล

ประจำสัปดาห์ที่ 4 ของเดือนเมษายน 2567 (วันที่ 22 - 26 เม.ย. 67)

<table style="width: 100%; border-collapse: collapse;"> <tr> <td style="width: 15%;"></td> <td style="width: 10%;"></td> <td style="width: 10%; text-align: center;">2563</td> <td style="width: 10%; text-align: center;">2564</td> <td style="width: 10%; text-align: center;">2565</td> <td style="width: 10%; text-align: center;">2566</td> <td style="width: 10%; text-align: center;">2567 (f)</td> </tr> <tr> <td>ผลผลิต (ตัน)</td> <td></td> <td style="text-align: right;">570,205</td> <td style="text-align: right;">392,765</td> <td style="text-align: right;">376,668</td> <td style="text-align: right;">521,807</td> <td style="text-align: right;">692,470</td> </tr> <tr> <td>ใช้ในประเทศ (ตัน)</td> <td></td> <td style="text-align: right;">578,580</td> <td style="text-align: right;">380,321</td> <td style="text-align: right;">261,084</td> <td style="text-align: right;">408,906</td> <td></td> </tr> <tr> <td colspan="7">ผลผลิตของแหล่งผลิตสำคัญ : จ.เพชรบุรี สมุทรสาครและสมุทรสงคราม</td> </tr> <tr> <td colspan="7">การส่งออก</td> </tr> <tr> <td>- ปริมาณ (ตัน)</td> <td></td> <td style="text-align: right;">167,521</td> <td style="text-align: right;">165,347</td> <td style="text-align: right;">278,637</td> <td style="text-align: right;">284,657</td> <td style="text-align: right;">24,980</td> </tr> <tr> <td>- มูลค่า (ล้านบาท)</td> <td></td> <td style="text-align: right;">624.10</td> <td style="text-align: right;">633.96</td> <td style="text-align: right;">1,115.48</td> <td style="text-align: right;">1,039.74</td> <td style="text-align: right;">93.72</td> </tr> <tr> <td colspan="7">ประเทศที่ส่งออก : กัมพูชา (32%) เวียดนาม (26%) พม่า (11%) มาเลเซีย (9%) อื่น ๆ (22%) (ม.ค.67)</td> </tr> <tr> <td colspan="7">การนำเข้า (รวมเกลือทะเล เกลือบริโภค เกลืออื่น ๆ)</td> </tr> <tr> <td>- ปริมาณ (ตัน)</td> <td></td> <td style="text-align: right;">175,896</td> <td style="text-align: right;">152,903</td> <td style="text-align: right;">163,053</td> <td style="text-align: right;">171,756</td> <td style="text-align: right;">3,258</td> </tr> <tr> <td>- มูลค่า (ล้านบาท)</td> <td></td> <td style="text-align: right;">376.13</td> <td style="text-align: right;">352.89</td> <td style="text-align: right;">288.46</td> <td style="text-align: right;">300.28</td> <td style="text-align: right;">13.16</td> </tr> <tr> <td colspan="7">ประเทศที่นำเข้า : อินเดีย (90%) ไต้หวัน (4%) นิวซีแลนด์ (2%) อื่น ๆ (4%) (ม.ค.67)</td> </tr> <tr> <td>มูลค่าผลผลิต (ล้านบาท)</td> <td></td> <td style="text-align: right;">241.55</td> <td style="text-align: right;">268.56</td> <td style="text-align: right;">553.60</td> <td></td> <td></td> </tr> <tr> <td colspan="7">ที่มา (1) ผลผลิต : กรมส่งเสริมการเกษตร</td> </tr> <tr> <td colspan="7">(2) ส่งออก - นำเข้า : กรมศุลกากร</td> </tr> <tr> <td colspan="7">(3) มูลค่าผลผลิต : คำนวณจากปริมาณผลผลิต x ราคาเฉลี่ยรายปี</td> </tr> </table>			2563	2564	2565	2566	2567 (f)	ผลผลิต (ตัน)		570,205	392,765	376,668	521,807	692,470	ใช้ในประเทศ (ตัน)		578,580	380,321	261,084	408,906		ผลผลิตของแหล่งผลิตสำคัญ : จ.เพชรบุรี สมุทรสาครและสมุทรสงคราม							การส่งออก							- ปริมาณ (ตัน)		167,521	165,347	278,637	284,657	24,980	- มูลค่า (ล้านบาท)		624.10	633.96	1,115.48	1,039.74	93.72	ประเทศที่ส่งออก : กัมพูชา (32%) เวียดนาม (26%) พม่า (11%) มาเลเซีย (9%) อื่น ๆ (22%) (ม.ค.67)							การนำเข้า (รวมเกลือทะเล เกลือบริโภค เกลืออื่น ๆ)							- ปริมาณ (ตัน)		175,896	152,903	163,053	171,756	3,258	- มูลค่า (ล้านบาท)		376.13	352.89	288.46	300.28	13.16	ประเทศที่นำเข้า : อินเดีย (90%) ไต้หวัน (4%) นิวซีแลนด์ (2%) อื่น ๆ (4%) (ม.ค.67)							มูลค่าผลผลิต (ล้านบาท)		241.55	268.56	553.60			ที่มา (1) ผลผลิต : กรมส่งเสริมการเกษตร							(2) ส่งออก - นำเข้า : กรมศุลกากร							(3) มูลค่าผลผลิต : คำนวณจากปริมาณผลผลิต x ราคาเฉลี่ยรายปี							<p>ความเคลื่อนไหวของราคา ราคาเกลือทะเล ณ แหล่งผลิต</p> <table style="width: 100%; border-collapse: collapse; margin-top: 10px;"> <thead> <tr> <th></th> <th style="text-align: center;">สัปดาห์ที่ 4 (26 เม.ย.67)</th> <th style="text-align: center;">สัปดาห์ที่ 3 (19 เม.ย.67)</th> <th style="text-align: center;">เพิ่ม/ลด (บาท/ตัน)</th> <th style="text-align: center;">(%)</th> </tr> </thead> <tbody> <tr> <td>- เพชรบุรี</td> <td style="text-align: right;">656</td> <td style="text-align: right;">656</td> <td style="text-align: center;">-</td> <td style="text-align: center;">-</td> </tr> <tr> <td>- สมุทรสาคร</td> <td style="text-align: right;">1,188</td> <td style="text-align: right;">1,188</td> <td style="text-align: center;">-</td> <td style="text-align: center;">-</td> </tr> <tr> <td>- สมุทรสงคราม</td> <td style="text-align: right;">719</td> <td style="text-align: right;">750</td> <td style="text-align: right;">-31</td> <td style="text-align: right;">-4.13</td> </tr> <tr> <td></td> <td style="text-align: right;">854</td> <td style="text-align: right;">865</td> <td style="text-align: right;">-11</td> <td style="text-align: right;">-1.27</td> </tr> </tbody> </table> <div style="text-align: center; margin-top: 10px;"> <p>ราคาเกลือทะเลที่เกษตรกรขายได้ ณ แหล่งผลิต (บาท/ตัน)</p> </div>		สัปดาห์ที่ 4 (26 เม.ย.67)	สัปดาห์ที่ 3 (19 เม.ย.67)	เพิ่ม/ลด (บาท/ตัน)	(%)	- เพชรบุรี	656	656	-	-	- สมุทรสาคร	1,188	1,188	-	-	- สมุทรสงคราม	719	750	-31	-4.13		854	865	-11	-1.27
		2563	2564	2565	2566	2567 (f)																																																																																																																																				
ผลผลิต (ตัน)		570,205	392,765	376,668	521,807	692,470																																																																																																																																				
ใช้ในประเทศ (ตัน)		578,580	380,321	261,084	408,906																																																																																																																																					
ผลผลิตของแหล่งผลิตสำคัญ : จ.เพชรบุรี สมุทรสาครและสมุทรสงคราม																																																																																																																																										
การส่งออก																																																																																																																																										
- ปริมาณ (ตัน)		167,521	165,347	278,637	284,657	24,980																																																																																																																																				
- มูลค่า (ล้านบาท)		624.10	633.96	1,115.48	1,039.74	93.72																																																																																																																																				
ประเทศที่ส่งออก : กัมพูชา (32%) เวียดนาม (26%) พม่า (11%) มาเลเซีย (9%) อื่น ๆ (22%) (ม.ค.67)																																																																																																																																										
การนำเข้า (รวมเกลือทะเล เกลือบริโภค เกลืออื่น ๆ)																																																																																																																																										
- ปริมาณ (ตัน)		175,896	152,903	163,053	171,756	3,258																																																																																																																																				
- มูลค่า (ล้านบาท)		376.13	352.89	288.46	300.28	13.16																																																																																																																																				
ประเทศที่นำเข้า : อินเดีย (90%) ไต้หวัน (4%) นิวซีแลนด์ (2%) อื่น ๆ (4%) (ม.ค.67)																																																																																																																																										
มูลค่าผลผลิต (ล้านบาท)		241.55	268.56	553.60																																																																																																																																						
ที่มา (1) ผลผลิต : กรมส่งเสริมการเกษตร																																																																																																																																										
(2) ส่งออก - นำเข้า : กรมศุลกากร																																																																																																																																										
(3) มูลค่าผลผลิต : คำนวณจากปริมาณผลผลิต x ราคาเฉลี่ยรายปี																																																																																																																																										
	สัปดาห์ที่ 4 (26 เม.ย.67)	สัปดาห์ที่ 3 (19 เม.ย.67)	เพิ่ม/ลด (บาท/ตัน)	(%)																																																																																																																																						
- เพชรบุรี	656	656	-	-																																																																																																																																						
- สมุทรสาคร	1,188	1,188	-	-																																																																																																																																						
- สมุทรสงคราม	719	750	-31	-4.13																																																																																																																																						
	854	865	-11	-1.27																																																																																																																																						

<p>สถานการณ์</p> <ul style="list-style-type: none"> - ผลผลิตฤดูกาลใหม่ออกสู่ตลาดอย่างต่อเนื่อง - ราคาเฉลี่ยเกลือทะเล จังหวัดสมุทรสงคราม ปรับลดลงตันละ 31 บาท หรือปรับลดลงร้อยละ 4.13 เนื่องจากความต้องการใช้ชะลอตัว ส่วนจังหวัดเพชรบุรี และจังหวัดสมุทรสาคร ราคายังทรงตัวเท่ากับสัปดาห์ก่อน <p>แนวโน้ม</p> <ul style="list-style-type: none"> - ราคามีแนวโน้มทรงตัวหรือปรับลดลง เนื่องจากเริ่มเข้าสู่ฤดูกาลผลิตรอบใหม่ ผลผลิตเริ่มทยอยออกสู่ตลาด 	<p>มาตรการภาครัฐ</p> <ul style="list-style-type: none"> - ปี 2564 มติ คณะกรรมการบริหารกองทุนรวมเพื่อช่วยเหลือเกษตรกร (6 ก.ย. 64) เห็นชอบกรอบวงเงินจากกองทุนรวมเพื่อช่วยเหลือเกษตรกร จำนวน 12.57 ล้านบาท ตามที่กรมส่งเสริมการเกษตรขอรับการสนับสนุน เพื่อดำเนินโครงการแก้ไขปัญหเกลือทะเลปี 2564 โดยการสนับสนุนเงินจ่ายขาดเพื่อชดเชยส่วนต่างราคา ในอัตราไม่เกินตันละ 250 บาท ให้เกษตรกรที่เข้าร่วมโครงการ ที่มีปริมาณเกลือค้างสต็อกปีการผลิต 2562/63 จำนวน 145 ครัวเรือน และคำดำเนินการของหน่วยงานราชการตามที่จ่ายจริงไม่เกินร้อยละ 3 ของวงเงินดำเนินการ ระยะเวลาโครงการ ก.ย. 64 - ม.ค. 65 ผล มีเกษตรกรเข้าร่วมโครงการทั้งสิ้น 111 ราย ปริมาณเกลือที่เข้าร่วมโครงการจำนวน 39,841.17 ตัน จำนวนเงินที่ชดเชยจำนวน 9,960,291.75 บาท มีค่าใช้จ่ายในการดำเนินงานจำนวน 116,416 รวมเป็นเงินทั้งสิ้น 10,076,707.75 บาท
---	--

ราคาเกลือทะเล ที่เกษตรกรขายได้เฉลี่ย 3 จังหวัด (บาท/ตัน)													
ปี	ม.ค.	ก.พ.	มี.ค.	เม.ย.	พ.ค.	มิ.ย.	ก.ค.	ส.ค.	ก.ย.	ต.ค.	พ.ย.	ธ.ค.	เฉลี่ย
2562	2,354	2,220	1,931	927	821	1,147	1,309	1,266	1,260	1,219	1,068	974	1,375
2563	833	719	672	629	519	490	505	515	516	568	615	615	600
2564	615	531	523	518	526	536	585	706	698	690	693	713	611
2565	708	828	1,133	1,302	1,320	1,521	1,667	1,721	1,802	1,880	1,906	1,883	1,473
2566	1,883	1,768	1,652	1,354	1,128	933	931	1,038	964	1,013	1,073	1,094	1,236
2567	1,035	958	875	854									931

(26 เม.ย.67)