

ข้าว

ประจำสัปดาห์ที่ 2 ของเดือนกันยายน 2566 (11 - 15 กันยายน 2566)

ผลผลิต (ล้านตันข้าวเปลือก)	2563/64	2564/65	2565/66	2566/67	Δ %
- โลก ^{1/}	783.34	790.59	790.10	797.05	0.88
- ไทย ^{2/}	31.73	32.98	34.35	32.35	-5.83
- นาปี	26.42	26.81	26.63	25.76	-3.27
ข้าวเจ้าหอมมะลิ	8.47	8.58	8.25	7.98	-3.31
ข้าวเจ้าหอมจังหวัด	1.51	1.61	1.68	1.62	-3.34
ข้าวเจ้าปทุมธานี 1	1.21	1.24	1.25	1.22	-2.48
ข้าวเจ้าอื่นๆ	8.97	9.10	9.29	8.99	-3.20
ข้าวเหนียว	6.26	6.28	6.16	5.95	-3.47
ข้าวอื่นๆ (ตลาดเฉพาะ) ^{3/}	N/A	N/A	N/A	N/A	-
- นาปรัง	5.31	6.17	7.72	6.59	-14.66
ข้าวเจ้าปทุมธานี 1	0.39	0.48	0.59	0.50	-15.40
ข้าวเจ้าอื่นๆ	4.34	5.14	6.50	5.55	-14.63
ข้าวเหนียว	0.58	0.56	0.63	0.54	-14.29
ข้าวอื่นๆ (ตลาดเฉพาะ) ^{3/}	N/A	N/A	N/A	N/A	-
เนื้อที่เพาะปลูก ^{4/} (ล้านไร่)	70.78	72.56	74.87	N/A	-
- นาปี	62.44	63.01	62.98	62.38	-0.95
- นาปรัง	8.34	9.55	11.89	N/A	-
เนื้อที่เก็บเกี่ยว ^{5/} (ล้านไร่)	68.40	69.78	71.77	N/A	-
- นาปี	60.09	60.26	59.91	59.60	-0.52
- นาปรัง	8.31	9.52	11.85	N/A	-
ผลผลิตต่อเนื้อที่เก็บเกี่ยว ^{6/} (กก.)	530	536	537	N/A	-
- นาปี	423	425	423	413	-2.36
- นาปรัง	637	646	650	N/A	-

การใช้ภายในประเทศ ^{7/} (ต.บป.)	17.09	17.69	16.88	16.99	0.66
ช่วงออกสู่ตลาด / แหล่งผลิตสำคัญ					
- นาปี ส.ค. - เม.ย. อุบลราชธานี นครราชสีมา ร้อยเอ็ด สุรินทร์					
- นาปรัง ก.พ. - ต.ค. สุพรรณบุรี พิษณุโลก พิจิตร นครสวรรค์ ออยุธยา					
การขึ้นทะเบียนเกษตรกร	รอบ 1	3.58 ล้านครัวเรือน			
ปีการเพาะปลูก 2566/67 ^{8/}	รอบ 2	N/A ล้านครัวเรือน			

การส่งออก (ปีปฏิทิน)	ปี 2563	ปี 2564	ปี 2565	ปี 2566	Δ %
ปริมาณส่งออก ^{9/} (ล้านตัน ขส.)	5.734	6.297	7.710	N/A	
มูลค่าส่งออก ^{9/} (ล้านบาท)	116,043	109,770	138,698	N/A	
(ล้าน \$US)	3,731	3,463	3,978	N/A	
- ปริมาณส่งออก ^{9/} (ล้านตัน ขส.)			5.056	5.737	13.47
- มูลค่าส่งออก ^{9/} (ล้านบาท)			88,771	110,479	24.45
(ล้าน \$US)			2,615	3,241	23.94
- ราคาเฉลี่ย ^{9/} (\$US/ตัน)			517	565	9.22
ประเทศคู่ค้า	สหรัฐอเมริกา อิรัก จีน แอฟริกาใต้ฮ่องกง ญี่ปุ่น แคนาดา เยอรมัน แองโกลา เซนต์กิต เวียดนาม อินเดียน่า ปากีสถาน จีน กัมพูชา				
ประเทศคู่ค้า					

ที่มา: ^{1/}USDA ณ ก.ย. 66 ^{2/}สำนักงานเศรษฐกิจการเกษตร ^{3/}การประชุมกำหนดความต้องการใช้ข้าว ^{4/}กรมส่งเสริมการเกษตร ณ วันที่ 20 ส.ค.66 ^{5/}กรมศุลกากร ^{6/}กรมการค้าต่างประเทศ ^{7/}กรมการค้าต่างประเทศ ^{8/}หมายเหตุ: ^{9/}ข้าวอินทรีย์ หมายเหตุ: ข้าว กษ43 ข้าวอินทรีย์ และข้าวสี

สถานการณ์ข้าวเปลือกปีการเพาะปลูก 2566/67
กระทรวงเกษตรและสหกรณ์ประกาศพื้นที่เป้าหมายส่งเสริมการปลูกข้าว ปี 2566/67 รอบที่ 1 จำนวน 59.48 ล้านไร่ รอบที่ 2 จำนวน N/A ล้านไร่

มาตรการช่วยเหลือเกษตรกรและรักษาเสถียรภาพราคาข้าว ปีการผลิต 2565/66

- ด้านการผลิต** จำนวน 7 แผนงาน ได้แก่
 - 1) การจัดการปัจจัยการผลิต
 - 2) การเพิ่มประสิทธิภาพการผลิต
 - 3) การควบคุมปริมาณการผลิตข้าว
 - 4) การพัฒนาชาวนาให้เป็น Smart Farmer
 - 5) การวิจัยและพัฒนาข้าว
 - 6) การประกันภัยพืชผล
 - 7) การส่งเสริมการสร้างยุ้งฉางให้เกษตรกรและสถาบันเกษตรกรทั่วประเทศ (รัฐชดเชยดอกเบี้ยร้อยละ 3)

- ด้านการตลาด** ได้แก่
 - 1) โครงการประกันรายได้เกษตรกรผู้ปลูกข้าว (จ่ายเงินชดเชยให้กับเกษตรกรแล้ว 33 งวด จำนวน 2.637 ล้านครัวเรือน วงเงิน 7,869.49 ล้านบาท)

มาตรการคู่ขนานเพื่อรักษาเสถียรภาพราคาข้าวเปลือก

- 2) โครงการสินเชื่อชะลอการขายข้าวเปลือกนาปี: เป้าหมาย 2.5 ล้านตันข้าวเปลือก (มีผู้เข้าร่วมโครงการ 317,747 ราย วงเงินกู้ 22,496.99 ล้านบาท คิดเป็นข้าวเปลือก 2.225 ล้านตัน)
- 3) โครงการสินเชื่อเพื่อรวบรวมข้าวและสร้างมูลค่าเพิ่มโดยสถาบันเกษตรกร: เป้าหมาย 1 ล้านตันข้าวเปลือก (มีผู้เข้าร่วมโครงการ 73 ราย วงเงินกู้ 7,548.75 ล้านบาท คิดเป็นข้าวเปลือก 0.755 ล้านตันข้าวเปลือก)
- 4) โครงการชดเชยดอกเบี้ยให้ผู้ประกอบการค้าข้าวในการเก็บสต็อก (มีผู้เข้าร่วมโครงการ 211 ราย ใน 45 จังหวัด วงเงินกู้ 51,712.63 ล้านบาท เก็บสต็อกแล้ว 2.515 ล้านตันข้าวเปลือก)

มาตรการช่วยเหลือต้นทุนการผลิต

- 5) โครงการสนับสนุนค่าบริหารจัดการและพัฒนาคุณภาพผลผลิตเกษตรกรผู้ปลูกข้าว ปีการผลิต 2565/66 (ร.ก.ส. โอนเงินชดเชยให้เกษตรกรแล้ว จำนวน 4.651 ล้านครัวเรือน วงเงิน 54,090.44 ล้านบาท)

มาตรการอื่นๆ

- 6) จัดตลาดนัดข้าวเปลือกปี 2565/66 เป้าหมาย 19 จว. 30 ครั้ง (จัดแล้ว 18 จว. 30 ครั้ง)
- 7) โครงการพาณิชย์จับคู่ช่วย "หมู-ข้าว" (พ.ย.64 - ก.พ.65) เซลล์แมนจังหวัดจับคู่ผู้ซื้อ - ผู้ขาย ในพื้นที่ ระบายข้าวเปลือกข้าวสาร คุณภาพอาหารสัตว์ของโรงสี/สหกรณ์ จำหน่ายให้ผู้เลี้ยงสุกรและโรงงานอาหารสัตว์ เป้าหมายเบื้องต้น 1.5 แสนตัน (จับคู่แล้ว ผู้ซื้อ 22 ราย ผู้ขาย 53 ราย ปริมาณ 284,803 ตัน)
- 8) โครงการพาณิชย์ลดราคา! ช่วยประชาชน LOT 19 "ข้าวถูกราคาประหยัด" (ก.ค.65) จำหน่ายข้าวถูกราคาประหยัดกว่า 228 ยี่ห้อ ปริมาณกว่า 1,500 ตัน ลดสูงสุด 48% จำหน่ายทั่วประเทศกว่า 703 จุด (มี 480 จุด / Outlet ชุมชน 223 จุด)

ราคาข้าวสารส่งออกเฉลี่ยรายเดือน F.O.B.กรุงเทพฯ หน่วย: เหรียญสหรัฐ / ตัน

ชนิดข้าว	ปี	ม.ค.	ก.พ.	มี.ค.	เม.ย.	พ.ค.	มิ.ย.	ก.ค.	ส.ค.	ก.ย.	ต.ค.	พ.ย.	ธ.ค.
หอมมะลิ	2564	900	891	845	810	785	755	680	666	706	699	667	665
	2565	727	776	780	831	963	908	850	870	879	881	878	840
	2566	878	858	829	845	862	867	878	928	*911			
ข้าวขาว	2564	563	575	542	511	511	482	430	418	415	417	415	415
	2565	442	443	437	446	480	459	430	445	454	445	454	482
	2566	532	514	490	515	524	528	562	651	*654			
ข้าวขาว	2564	545	557	525	495	495	466	414	403	400	401	400	400
	2565	427	427	422	431	465	504	417	431	439	431	440	467
	2566	517	492	476	501	510	514	547	635	*640			
ข้าวหึ่ง	2564	545	559	528	496	498	472	428	409	405	406	404	406
	2565	427	426	429	442	480	460	426	440	452	438	449	476
	2566	520	498	484	509	519	521	547	635	*626			

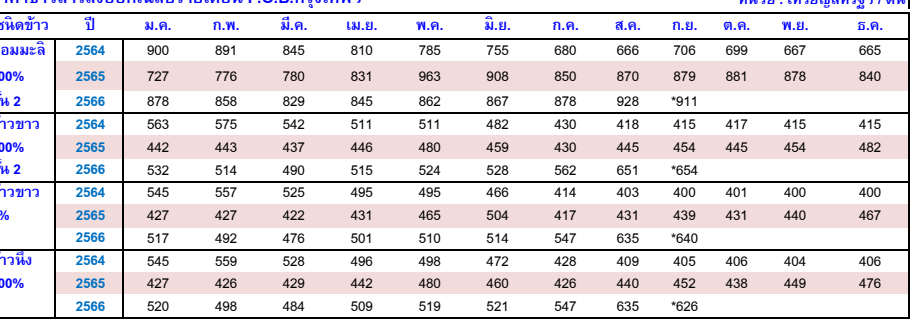

สถานการณ์ปัจจุบัน

ข้าวเปลือกหอมมะลิ ราคาลงที่จากสัปดาห์ก่อนที่ระดับ 15,000 - 16,600 บาท **ข้าวเปลือกเหนียวเมล็ดยาว** ราคาลงที่จากสัปดาห์ก่อนที่ระดับ 14,800 - 15,800 บาท **ข้าวเปลือกเจ้า** ราคาลงที่จากสัปดาห์ก่อนที่ระดับ 12,000 - 12,800 บาท **ข้าวเปลือกปทุมธานี** ราคาลงที่จากสัปดาห์ก่อนที่ระดับ 13,400 - 14,000 บาท โดยผู้ประกอบการโรงสีจะออกมารับซื้อเพื่อสต็อกการันตีในตลาดโลก และผลผลิตฤดูกาลใหม่ (นาปี ปี 66/67) ที่จะออกสู่ตลาดมากที่สุดเมื่อ ต.ค. 66 เป็นต้นไป

แนวโน้ม

ข้าวเปลือกหอมมะลิ ข้าวเปลือกเหนียวเมล็ดยาว ข้าวเปลือกเจ้า และ ข้าวเปลือกปทุมธานี มีแนวโน้มราคาทรงตัวอยู่ในระดับสูง เนื่องจากการซื้อขายน้อยมีแนวโน้มชะลอลง จากสถานการณ์ความไม่แน่นอนของสภาพอากาศ และสถานการณ์ในตลาดโลก

ราคาข้าวเปลือกเฉลี่ยรายเดือน ชนิดข้าวเปลือก	ปี	ม.ค.	ก.พ.	มี.ค.	เม.ย.	พ.ค.	มิ.ย.	ก.ค.	ส.ค.	ก.ย.	ต.ค.	พ.ย.	ธ.ค.	ครั้งก่อน		
														4 - 8 ก.ย. 66	11 - 15 ก.ย. 66	
ข้าวเปลือกหอมมะลิ (36-42 กรัม)	2562	15,833	15,909	15,878	15,865	15,973	15,869	15,731	16,039	16,401	16,110	14,910	14,257	15,731	15,000 - 16,600	15,000 - 16,600
	2563	14,241	14,113	14,121	15,024	15,516	15,334	14,972	14,522	13,029	11,816	11,428	12,016	13,844		
	2564	12,216	12,151	12,149	11,995	11,394	10,852	10,293	9,874	10,059	10,261	10,087	10,603	10,994		
	2565	11,213	11,979	12,292	12,558	14,323	15,067	14,600	14,499	14,507	14,794	14,034	13,321	13,599		
	2566	13,640	13,865	13,855	13,882	14,034	14,275	14,433	15,367	* 15,641						
ข้าวเปลือกเหนียวเมล็ดยาว	2562	11,524	12,415	12,349	12,649	13,617	14,007	14,014	15,599	17,586	16,265	15,069	14,897	14,166	14,800 - 15,800	14,800 - 15,800
	2563	15,881	16,526	15,581	16,208	16,610	16,515	16,565	16,286	13,999	11,140	9,872	10,591	14,648		
	2564	10,992	10,923	11,050	11,225	10,586	10,279	9,677	8,768	8,693	7,767	7,543	8,831	9,694		
	2565	9,773	9,938	9,372	9,351	10,028	9,768	9,574	9,720	9,557	10,414	10,949	11,170	9,968		
	2566	11,837	11,801	11,812	12,084	12,488	12,722	12,897	14,031	* 14,376						
ข้าวเปลือกเจ้า	2562	7,704	7,646	7,629	7,739	7,714	7,723	7,687	7,818	7,835	7,673	7,555	7,573	7,691	12,000 - 12,800	12,000 - 12,800
	2563	7,862	8,092	8,782	10,108	9,631	9,385	9,228	9,318	9,372	8,898	8,564	9,065	9,025		
	2564	9,431	9,666	9,607	9,158	8,937	8,681	8,310	7,853	7,710	7,857	7,710	7,941	8,572		
	2565	8,156	8,271	8,346	8,599	9,218	9,316	9,204	9,217	9,348	9,422	9,310	9,398	8,984		
	2566	9,781	9,796	9,892	9,961	10,023	10,130	10,556	11,971	* 12,337						
ข้าวเปลือกปทุมธานี	2562	10,351	10,230	10,344	10,301	10,180	10,173	10,027	10,214	10,238	9,972	9,100	9,148	10,023	13,400 - 14,000	13,400 - 14,000
	2563	9,366	9,634	10,087	10,942	10,556	10,319	10,296	10,269	10,171	10,036	9,667	10,001	10,112		
	2564	10,466	10,531	10,805	10,667	10,531	10,149	9,804	9,388	9,603	9,649	9,430	9,583	10,051		
	2565	9,815	10,023	10,320	10,844	11,546	11,488	11,001	10,646	10,820	10,985	10,335	10,419	10,687		
	2566	10,804	10,829	10,739	10,963	10,983	11,001	11,250	12,743	* 13,217						

มันสำปะหลัง

ประจำสัปดาห์ที่ 2 ของเดือนกันยายน 2566 (11 - 15 ก.ย. 66)

โลก (FAO)	2561	2562	2563	2564	+/-	(%)	สถานการณ์การผลิต
ผลผลิต (ล้านตัน)	301.08	296.32	303.75	314.81	11.06	3.64%	1. เป็นข่าปลูกอายุเกินกว่า 10 ปีที่เพาะปลูกส่วนใหญ่มีผลผลิตน้อย ทำให้ผลผลิตมันสำปะหลังและเชื้อแป้งมีคุณภาพลดลง (16 - 20%) 2. ไร่ที่ต่างมันสำปะหลัง พื้นที่ระบาด 27 จังหวัด (กำแพงเพชร นครสวรรค์ พิจิตร พิษณุโลก เพชรบูรณ์ อุทัยธานี กาฬสินธุ์ ขอนแก่น ชัยภูมิ นครพนม นครราชสีมา บุรีรัมย์ มหาสารคาม มุกดาหาร สุรินทร์ อุบลราชธานี ชัยนาท จันทบุรี และเชิงเทนา ชลบุรี ปราจีนบุรี ระยอง สระแก้ว กาญจนบุรี ราชบุรี เพชรบุรี และสุพรรณบุรี) จำนวน 84,101 ไร่ การระบาดเพิ่มขึ้น 13,114 ไร่ (ข้อมูล ณ 14 ก.ย. 66)
1. จีน	65.35	56.97	59.06	63.03	3.97	6.72%	
2. คองโก	38.87	40.05	42.77	45.67	2.90	6.79%	
3. ไทย	29.37	31.08	29.00	30.11	1.11	3.83%	
4. สาธารณรัฐเกาหลี	20.85	22.43	21.77	22.68	0.91	4.18%	
5. บราซิล	17.88	17.59	18.21	18.10	-0.11	-0.59%	

ภูมิภาคอาเซียน (AFSIS)	2564 (63/64)	2565 (64/65)	2566 (65/66)	2567 (66/67)	+/-	(%)
ผลผลิต (ล้านตัน)	84.98	82.14	82.36	84.93	2.57	3.12%

ไทย (สทก.)	ผลผลิต (ล้านตัน)	พื้นที่เก็บเกี่ยว (ล้านไร่)	เกษตรกร (ครัวเรือน)	ผลผลิตเฉลี่ย (ตัน/ไร่)		
ผลผลิต (ล้านตัน)	35.09	34.07	32.73	33.77	1.04	3.18%
พื้นที่เก็บเกี่ยว (ล้านไร่)	10.41	9.92	9.73	10.13	0.40	4.11%
เกษตรกร (ครัวเรือน)	587,754	760,228	738,153	อยู่ระหว่างขึ้นทะเบียน	N/A	N/A
ผลผลิตเฉลี่ย (ตัน/ไร่)	3,372	3,434	3,363	3,333	-30.00	-0.89%

สำหรับปี 2566 ช่วงออกสู่ตลาดมาก ม.ค.-มี.ค. 66 ประมาณ 19.31 ลต. (59%)
แหล่งผลิตสำคัญ นครราชสีมา 14.06% กำแพงเพชร 7.50% ชัยภูมิ 6.06% กาญจนบุรี 6.06% อุตรดิตถ์ 4.76%

ความต้องการใช้	2562	2563	2564	2565	+/-	(%)
สมาคมฯ	40.00	40.00	42.58	42.58	-	-
สัดส่วนในอุตสาหกรรม แป้งมัน : มันเส้น : เอทานอล = 55.67 : 34.93 : 9.40						
ความต้องการใช้ส่งออก : ใช้ภายในประเทศ = 74 : 26						

การส่งออก (ตัน)	2563	2564	2565	2565 (ม.ค.-ก.ค.)	2566 (ม.ค.-ก.ค.)	+/- ปี 66:65 (ม.ค.-ก.ค.)
มันเส้น	3,068,802	5,305,046	5,853,024	4,270,966	3,623,730	-15.15%
มันอัดเม็ด	12,241	22,108	77,597	67,854	92,221	35.91%
แป้งดิบ	2,782,215	3,684,136	3,758,915	2,156,227	1,480,593	-31.33%
แป้งปรุงสุก	984,319	1,068,932	1,094,940	659,713	566,808	-14.08%
อื่นๆ (สาธิต/กากมัน)	247,508	324,135	347,473	241,688	174,330	-27.87%
รวมผลិតภัณฑ์	7,095,085	10,404,357	11,131,950	7,396,448	5,937,681	-19.72%
คิดเป็นหัวมันสด	24,781,924	34,749,227	36,725,055	23,617,901	18,501,824	
ประเทศคู่ค้า	มันเส้น จีน 99% อื่น ๆ 1%					
ประเทศคู่แข่ง	แป้งมัน จีน 59% ไต้หวัน 10% มาเลเซีย 8% ญี่ปุ่น 5% อื่น ๆ 19%					
สถานการณ์การส่งออก	ปริมาณส่งออกผลิตภัณฑ์ต่าง (YOY) เนื่องจากปัญหาอุทกภัย (2565) ปัญหาภัยแล้ง (2566) ปัญหาโรคราในมันสำปะหลัง และเอเอ็มไอ ทำให้การผลิตไม่เพียงพอต่อความต้องการตลาด					

การนำเข้า (ตัน)	2563	2564	2565	2565 (ม.ค.-ก.ค.)	2566 (ม.ค.-ก.ค.)	+/- ปี 66:65 (ม.ค.-ก.ค.)
หัวมันสด	720,556	437,669	1,030,132	588,914	402,008	-31.74%
มันเส้น	2,291,102	2,411,726	3,248,704	2,696,502	2,518,650	-6.60%
- ลาว	892,483	1,303,967	1,703,398	1,337,381	1,567,504	17.21%
- กัมพูชา	1,396,875	1,094,353	1,516,157	1,329,971	906,816	-31.82%
- เมียนมาร์	-	12,958	29,149	29,150	44,331	52.08%
- อื่นๆ	1,744	448	-	-	-	-
คิดเป็นหัวมันสด	5,452,823	5,739,908	7,731,916	6,417,673	5,994,388	
รวมหัวมันสด	6,173,379	6,177,577	8,762,047	7,006,587	6,396,395	

สถานการณ์ปัจจุบัน	ในประเทศ	ต่างประเทศ	แนวโน้ม
ในประเทศ	ราคาหัวมันสด จ.นครราชสีมา อยู่ที่ 3.20-3.60 บาท/กก. ราคาทรงตัวเท่ากับสัปดาห์ก่อน โดยผลผลิตปี 65/66 ออกสู่ตลาดแล้ว 31.45 ล้านตัน (96.09%)	มันเส้น อยู่ที่ 9.83-10.01 บาท/กก. (275-280 เหรียญสหรัฐฯ) ราคาปรับตัวสูงขึ้นจากสัปดาห์ก่อน แป้งมัน อยู่ที่ 19.84-20.55 บาท/กก. (555-575 เหรียญสหรัฐฯ) ราคาปรับตัวสูงขึ้นจากสัปดาห์ก่อน แอลกอฮอล์อิน (ณ 14 ก.ย. 66) ราคาอยู่ที่ 7,025 หยวน/ตัน ราคาปรับตัวสูงขึ้นจากสัปดาห์ก่อน	ผลิตภัณฑ์มันสำปะหลังคาดว่าจะยังเป็นที่ต้องการอย่างต่อเนื่อง เพื่อนำไปผลิตแอลกอฮอล์ สำหรับอุตสาหกรรมสุชนอนามัย สุรา เคมีภัณฑ์ พลังงาน ถึงแม้ว่าผลผลิตไม่เพียงพอต่ออุปสงค์ ซึ่งภัยแล้งมีแนวโน้มจะทำให้ผลผลิตในปีหน้าลดลง คาดว่าจะส่งผลให้ราคาสูงขึ้นและมีปริมาณส่งออกน้อยลง

- โครงการประกันรายได้เกษตรกรผู้ปลูกมันสำปะหลัง ปี 2564/65**
ประกันราคาหัวมันสดเฉลี่ย 25% กก.ละ 2.50 บาท ไม่เกินครัวเรือนละ 100 ตัน และไม่เข้าแปลงระยะเวลาโครงการ 1 พ.ย. 64 - 31 พ.ค. 66 วงเงินชดเชย 6,811.28 ล้านบาท
ผลดำเนินการ (ณ 30 ก.ย.65) ประกาศราคาเกณฑ์กลาง จำนวน 12 งวด - ยังไม่มีการจ่ายชดเชย
- มาตรการค้นหาโครงการประกันรายได้เกษตรกรผู้ปลูกมันสำปะหลัง ปี 2564/65**
1) โครงการเพิ่มประสิทธิภาพการเพาะปลูกมันสำปะหลัง ปี 2564/65
ผลดำเนินการ ร.ท.ส. จ่ายเงินกู้แล้ว 2,198 ราย เงินกู้ 375.78 ล้านบาท (78% ของเป้าหมาย 3,000 ราย)
2) โครงการสินเชื่อเพื่อรวบรวมมันสำปะหลังและสร้างมูลค่าเพิ่มโดยสถาบันเกษตรกร ปี 2564/65
ผลดำเนินการ ร.ท.ส. จ่ายเงินกู้แล้ว 16 สัญญา เงินกู้ 165.29 ล้านบาท
คิดเป็นหัวมันสด 0.066 ล้านตัน (39% ของเป้าหมาย 0.20 ล้านตัน)
3) โครงการชดเชยดอกเบี้ยในการเก็บสต็อกมันสำปะหลัง ปี 2564/65
ผลดำเนินการ อนุมัติเข้าร่วมโครงการ จำนวน 110 ราย (นับรายชื่อ) วงเงินสินเชื่อ 14,991.92 ล้านบาท เก็บสต็อกสูงสุดเดือน มี.ค. 65 ปริมาณหัวมันสด 3.10 ล้านตัน (52% ของเป้าหมาย 6 ล้านตัน) คณะกรรมการพิจารณาชดเชยดอกเบี้ย มีมติอนุมัติจ่ายเงินชดเชยดอกเบี้ยครั้งที่ 1 ให้ผู้ประกอบการ 69 ราย ใน 23 จังหวัด ค่า 595 ล้านบาท และครั้งที่ 2 ให้ผู้ประกอบการ 52 ราย ใน 12 จังหวัด ค่า 394 ล้านบาท รวมมูลค่า 46.19 ล้านบาท
- โครงการเพิ่มศักยภาพการแปรรูปมันสำปะหลัง ปี 2564/65**
ผลดำเนินการ สนับสนุนเงินทุน 8.37 ล้านบาท ให้กลุ่มเกษตรกร 238 กลุ่ม ใน 26 จังหวัด เครื่องลับมันสำปะหลัง จำนวน 558 เครื่อง (86% ของเป้าหมาย 650 เครื่อง) ปิดโครงการ 30 ก.ย. 65
- แนวทางการดำเนินการอื่นในการดูแลรักษาเสถียรภาพราคามันสำปะหลัง (ประกาศ กก.ร. 29 มี.ย.66)**
1) การแจ้งสต็อก:
ให้ผู้ประกอบการรับซื้อหรือจำหน่ายมันเส้น ผู้ประกอบการไม่ว่าจะอยู่ในฐานะผู้มีการสิทธิ์หรือแทนผู้อื่น ปริมาณการครองครองตั้งแต่เดือนละ 15 ตันขึ้นไป จะต้องแจ้งชื่อ ชนิด ราคาซื้อ ราคาจำหน่าย และปริมาณที่มีอยู่ การซื้อ การค้า การจำหน่าย การใช้ และปริมาณคงเหลือ รวมทั้งสถานที่เก็บและจัดทำบัญชีสต็อกสินค้า
2) การควบคุมการขนถ่าย:
ห้ามมิให้บุคคลใดขนถ่ายมันสำปะหลังหรือมันเส้น ซึ่งมีปริมาณตั้งแต่ 10,000 กก.ขึ้นไป ให้ เข้ามาหรือออกจากห้องที่ ในพื้นที่ 16 จังหวัด 60 อำเภอ เว้นแต่ได้รับอนุญาตจากประธาน กก.ร. ระดับจังหวัดหรือผู้แทน
3) การแสดงราคาวิธีซื้อ:
ให้ผู้ประกอบการมันเส้น โรงแป้ง หรือโรงงานเอทานอล ต้องระบุเปอร์เซ็นต์ซื้อแป้งที่รับซื้อให้ชัดเจน หากเปอร์เซ็นต์ซื้อต่ำกว่าที่กำหนดให้ปรับเพิ่มราคาวิธีซื้อได้ไม่น้อยกว่า กก.ละ 0.05 บาท ต่อเปอร์เซ็นต์ที่ลดลงทุก 1% หรือเปอร์เซ็นต์สูงกว่าที่กำหนดให้ปรับเพิ่มราคาวิธีซื้อได้ไม่น้อยกว่า กก.ละ 0.05 บาท ต่อเปอร์เซ็นต์ที่เพิ่มขึ้นทุก 1%
4) กำหนดต้นทุนที่สะท้อนต้นทุนมันสำปะหลัง เป็นสินค้าควบคุม:
มอบหมายให้ กก.ร. พิจารณาออกประกาศกำหนดมาตรการให้ต้องมีภาระอนุญาตขนถ่ายเข้ามาหรือออกจากพื้นที่ ที่มีภาระขาดของไร่ไว้รับต้นทุนมันสำปะหลังเพื่อเป็นการป้องกันหยุดยั้งการแพร่ระบาดมีให้กระจายไปพื้นที่อื่น (ออกประกาศแล้ว 19 จังหวัด ได้แก่ นครราชสีมา อุบลราชธานี ลำพูน ปราจีนบุรี แพร่ กาฬสินธุ์ บุรีรัมย์ สุรินทร์ สิงห์บุรี สุโขทัย เชียงราย ลำปาง เพชรบูรณ์ อุตรดิตถ์ นครนายก จันทบุรี กาญจนบุรี สระแก้ว และยโสธรทั้งนี้) มีจังหวัดที่ขอไม่ออกประกาศเนื่องจากยังไม่พบการระบาดของโรค 2 จังหวัด ได้แก่ ตาก และอำนาจเจริญ

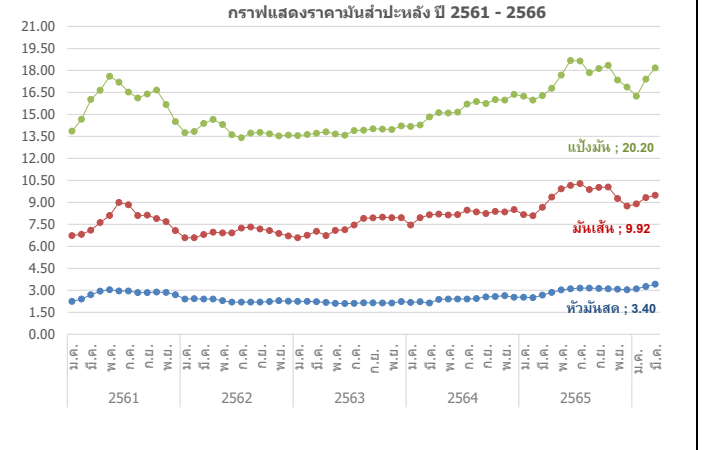

ราคาเฉลี่ยรายเดือน	ปี	ม.ค.	ก.พ.	มี.ค.	เม.ย.	พ.ค.	มิ.ย.	ก.ค.	ส.ค.	ก.ย.	ต.ค.	พ.ย.	ธ.ค.	เฉลี่ย	
เกษตรกรขายได้	- สทก. 1/	2561	2.01	2.12	2.36	2.51	2.55	2.47	2.38	2.38	ณ 15 ก.ย.			2.25	
		2562	2.20	2.17	2.15	2.11	1.83	1.65	1.65	1.72	1.62	1.70	1.87	1.99	2.07
		2563	1.94	1.92	1.89	1.73	1.67	1.62	1.64	1.73	1.76	1.74	1.85	2.05	1.89
		2564	2.03	2.07	2.13	2.08	1.92	1.91	1.97	2.02	2.12	2.08	2.19	2.28	2.09
		2565	2.29	2.28	2.31	2.40	2.51	2.57	2.71	2.71	2.68	2.60	2.58	2.60	2.39
		2566	2.70	2.86	3.05	3.15	3.09	2.79	2.74	2.78	3.01				2.91
- จ.นครราชสีมา 2/	2561	2.24	2.40	2.70	2.94	3.04	2.92	2.85	2.85	2.85	2.88	2.86	2.70	2.77	
	2562	2.53	2.42	2.40	2.40	2.30	2.20	2.20	2.20	2.20	2.23	2.29	2.26	2.30	
	2563	2.25	2.24	2.22	2.17	2.11	2.10	2.11	2.15	2.15	2.14	2.14	2.23	2.17	
	2564	2.17	2.22	2.25	2.38	2.40	2.40	2.40	2.44	2.55	2.57	2.64	2.53	2.41	
	2565	2.53	2.54	2.67	2.86	3.03	3.10	3.15	3.15	3.13	3.10	3.08	3.04	2.95	
	2566	3.10	3.26	3.42	3.59	3.63	3.46	3.30	3.31	3.40				3.39	
ราคาส่งออก F.O.B.	- มันเส้น 3/	2561	6.73	6.82	7.10	7.63	8.10	8.49	8.48	7.73	7.82	7.90	7.69	7.08	7.63
		2562	6.72	6.58	6.82	6.98	6.92	6.92	7.24	7.31	7.16	7.07	6.88	6.69	6.94
		2563	6.61	6.76	7.03	7.08	7.08	7.14	7.46	7.91	7.94	7.99	7.96	7.95	7.98
		2564	7.46	7.95	8.15	8.20	8.14	8.16	8.47	8.35	8.24	8.38	8.35	8.50	8.20
		2565	8.14	8.09	8.67	9.36	9.92	10.16	10.28	9.87	10.02	10.04	9.26	8.75	9.38
		2566	8.90	9.32	9.48	9.26	9.23	9.17	9.14	9.51	9.92				9.33
- แป้งมัน 4/	2561	13.86	14.67	16.02	16.65	17.39	17.06	16.42	15.94	16.27	16.66	15.67	14.51	15.93	
	2562	14.06	13.88	14.39	14.65	14.26	13.61	13.44	13.70	13.74	13.67	13.53	13.57	13.87	
	2563	13.56	13.63	13.72	13.79	13.67	13.59	13.90	13.92	14.02	14.00	13.97	14.22	13.83	
	2564	14.18	14.27	14.83	15.12	15.10	15.15	15.71	15.88	15.74	16.01	15.97	16.37	15.36	
	2565	16.20	15.98	16.28	16.78	17.69	18.68	18.64	17.85	18.13	18.35	17.34	16.87	17.40	
	2566	16.25	17.41	18.18	18.56	19.10	19.82	19.53	19.71	20.20				18.73	

หมายเหตุ : 1/ หัวมันสดจาก สทก. 2/ หัวมันสดเฉลี่ย 25% จาก พตท. 3/สมาคมการค้ามันสำปะหลัง และสมาคมโรงงานผลิตมันสำปะหลัง 4/ สมาคมแป้งมันสำปะหลังไทย กรรมการค้าขายใน กระทรวงพาณิชย์

ปาล์มน้ำมัน

ประจำสัปดาห์ที่ 2 ของเดือนกันยายน 2566 (วันที่ 11 - 15 ก.ย. 66)

สถานการณ์ โลก : USDA (ก.ย. 66)	ปี 62/63	ปี 63/64	ปี 64/65	ปี 65/66	% Δ	◆มาตรการกฎหมาย (กกร.) : คน.							
● น้ำมันพืช (ล้านตัน)	207.34	206.70	208.48	222.84	6.89	1. ปิดป้ายแสดงราคาซื้อขายผลปาล์มตั้งแต่ 18% ขึ้นไป และห้ามปิดป้ายแสดงราคาซื้อขายผลปาล์มร่วง							
● น้ำมันปาล์ม (ล้านตัน) - การผลิต	73.03	73.08	73.83	79.46	7.64	2. แจ้งปริมาณ สถานีเก็บ และจัดทำบัญชีทุกวันสิ้นเดือน							
- การใช้	71.07	73.12	71.08	78.07	9.85	3. ขออนุญาตขนย้าย CPO ตั้งแต่ 25 กก. ขึ้นไป							
- สต็อก	15.86	15.16	16.80	16.10	-4.17	◆มาตรฐานโรงงานสกัดน้ำมันปาล์ม : อก.ออกประกาศฯ (9 เม.ย. 62) กำหนดอัตราน้ำมันขั้นต่ำที่โรงสกัดฯ ต้องผลิตได้ (โรงเอ ไม่ต่ำกว่า 18% โรงบี ไม่ต่ำกว่า 30%) มีผลบังคับใช้ 22 มิ.ย. 62							
> แหล่งผลิตสำคัญ : อินโดนีเซีย (59.15%), มาเลเซีย (23.91%), ไทย (4.34%), อื่น ๆ (10.21%)						◆โครงการประกันรายได้เกษตรกรชาวสวนปาล์มน้ำมัน							
	ปี 63	ปี 64	ปี 65	ปี 66	% Δ	- เกษตรกรที่ขึ้นทะเบียนกับ กสก. ไม่เกินครัวเรือนละ 25 ไร่ ต้นปาล์มให้ผลผลิตแล้วอายุ ≥ 3ปี							
สถานการณ์ ไทย : สศก. (ส.ค.66)						- ราคาเป้าหมาย ผลปาล์ม (18%) กก.ละ 4 บาท							
● ผลปาล์ม (ล้านตัน)	15.657	16.904	19.060	18.085	-5.12	- จ่ายเงินชดเชย = ราคาเป้าหมาย - ราคาตลาดอ้างอิง							
● CPO (ล้านตัน)	2.818	3.043	3.431	3.255	-5.12	ปี62 - 63(ต.ค.62 - ธ.ค.63) ชดเชยให้เกษตรกร จำนวน 378,892 ครัวเรือน วงเงิน 7,221.21 ล้านบาท							
(CPO ตามแจ้ง กกร. : ล้านตัน)	2.652	2.963	3.376			ปี64 - 65(ม.ค.64 - ส.ค.65) ราคาตลาดอ้างอิงอยู่สูงกว่าราคาเป้าหมายที่กก.ละ 4 บาท จึงยังไม่มีการจ่ายเงิน							
● มูลค่าผลผลิตผลปาล์ม (ล้านบาท)	74,839	116,638	149,621			ปี65 - 66(ก.ย.65 - ส.ค.66) กนป. (21 เม.ย.66) เห็นชอบโครงการฯ ครอบคลุมเงิน 3,133.17 ล้านบาท							
● ครัวเรือนเกษตรกร (สศก.)	394,214	400,575	407,225			◆มาตรการคู่ขนาน							
● เนื้อที่ให้ผล (ล้านไร่)	5.871	6.034	6.150			● การปรับสมดุลน้ำมันปาล์มในประเทศ							
● ผลผลิตเฉลี่ย (กก./ไร่)	2,763	2,802	3,099			- กนป. แต่งตั้งคณะอนุกรรมการบริหารจัดการสมดุลน้ำมันปาล์ม (7 มิ.ย.65) และคณะอนุกรรมการฯ มีมติ							
● สต็อก CPO (ล้านตัน) แจ้ง กกร.	0.298	0.173	0.348			ให้ใช้มาตรการปรับลดสัดส่วนผสมไบโอดีเซลในน้ำมันดีเซลเป็นลำดับแรก และกำหนดปริมาณสต็อก cpo เผื่อสำรองที่ 200,000 ตัน /เดือน							
● แหล่งผลิต : ได้ 91% (สฎ. 24% กบ. 22% ขพ. 19%) กลาง 7% และเหนือ+ตะวันออกเฉียงเหนือ 2%						- คณะอนุกรรมการบริหารจัดการสมดุลน้ำมันปาล์ม ได้เห็นชอบหลักการการบริหารจัดการสมดุลน้ำมันปาล์ม							
กรรชุดการ (ตัน)			(ม.ค. - ก.ย. 66)			ให้มีความเหมาะสมกับสถานการณ์ ดังนี้ ① การปรับสัดส่วนผสมไบโอดีเซลในน้ำมันดีเซลหมุนเร็ว ② ผลักดันการส่งออก							
● ส่งออก - น้ำมันดิบ (1511.10)	177,184	563,196	888,335	552,740		น้ำมันปาล์ม ③ เก็บสต็อกน้ำมันปาล์มดิบ ④ การกำหนดมาตรการการรับซื้อปาล์มน้ำมัน							
มูลค่าการส่งออกน้ำมันดิบ (ล้านบาท)	3,564	20,789	39,746	17,601		- มติ กบง. (7 มิ.ค. 66) คณะกรรการกำหนดสัดส่วนการผสมไบโอดีเซลในน้ำมันดีเซลหมุนเร็ว ให้ขั้นต่ำของ ปี7, ปี10,							
● ส่งออก - น้ำมันบริสุทธิ์ (1511.90)	42,300	60,349	98,975	47,928		ปี20 ที่ร้อยละ 6.6 (1 ม.ค. - 30 ก.ย. 66) เพื่อเป็นกลไกในการช่วยดูดซับปริมาณสต็อกน้ำมันปาล์มดิบในประเทศ							
มูลค่าการส่งออกน้ำมันบริสุทธิ์ (ล้านบาท)	1,357	2,571	5,310	2,155		ที่มีแนวโน้มสูงขึ้น							
● นำเข้า รวม ดิบ และบริสุทธิ์	3,111	458	530	0.611		● โครงการผลักดันการส่งออกน้ำมันปาล์มเพื่อลดผลผลิตส่วนเกิน							
● จับกุมลักลอบน้ำมันปาล์ม	27.418	19.974	16.094	1.235		ปี 64 (ต.ค.63 - ก.ย. 64) สนับสนุนการบริหารจัดการการส่งออกน้ำมันปาล์ม กก.ละ 2 บาท ให้ผู้ส่งออก 9 ราย							
หมายเหตุ						ปริมาณที่ 142,816.1430 ตัน วงเงิน 285.6323 ล้านบาท คิดเป็นร้อยละ 47.61 ของงบประมาณดำเนินการ							
- ปี 65 ส่งออกน้ำมันปาล์มดิบ : อินเดีย (94%), อื่นๆ (6%)						ปี 65 (5 ก.ค. - 30 ก.ย.65) ไม่มีการจ่ายเงินสนับสนุน เนื่องจากสต็อก CPO ที่กว่าสต็อกเป้าหมายที่ 300,000 ตัน							
ส่งออกน้ำมันปาล์มบริสุทธิ์ : เมียนมา (86%), กัมพูชา (6%), ลาว (3%), อื่น ๆ (5%)						ปี 66 (เป้าหมาย 150,000 ตัน) : กนป. (21 เม.ย.66) เห็นชอบโครงการฯ และงบประมาณ วงเงิน 309 ล้านบาท							
- ปี 65 นำเข้าน้ำมันปาล์มดิบ : ไม่มีการนำเข้า						โดยมีเงื่อนไข ① สนับสนุนเฉพาะน้ำมันปาล์มดิบ ② สต็อกน้ำมันปาล์มดิบในประเทศสูงกว่า 300,000 ตัน (ขั้นต่ำ 250,000 ตัน โดยให้ กนป. เป็นผู้พิจารณา) ③ ราคาน้ำมันปาล์มดิบในประเทศสูงกว่าราคาตลาดโลก							
นำเข้าน้ำมันปาล์มบริสุทธิ์ : มาเลเซีย (100%)						● การบริหารจัดการปริมาณน้ำมันปาล์มทั้งระบบ ครม. มีมติ (11 ก.พ. 63) เห็นชอบดำเนินการโครงการติดตั้ง							
◆ คณะกรรมการที่เกี่ยวข้อง						เครื่องวัดปริมาณน้ำมันปาล์มดิบเพื่อบริหารจัดการและควบคุมสต็อก งบประมาณ 372.512 ล้านบาท โดยให้							
- คณะกรรมการนโยบายปาล์มน้ำมันแห่งชาติ (กนป.) :						พณ. (คน.) ติดตั้งเครื่องวัดปริมาณ CPO/CPKO ที่ถึงเก็บของผู้ประกอบการ จำนวน 469 ถัง							
ร.ร.ม. (พลเอก ประวิตร วงษ์สุวรรณ) เป็นประธาน และ ร.ว.พ.น. เป็นรองประธาน						● การบริหารการนำเข้า (1) กำหนดด่านศุลกากร (การนำเข้าปกติ) : นำเข้าได้เฉพาะด่านมาบตาพุด กรุงเทพฯ							
- คณะอนุกรรมการเพื่อบริหารจัดการปาล์มน้ำมันและน้ำมันปาล์มด้านการตลาด :						และแหลมฉบัง (2) กำหนดด่านนำผ่าน : นำผ่านต้นทางที่ด่านกรุงเทพเพียงด่านเดียว ด้านปลายทาง กำหนดไว้ 3 ด่าน							
ร.ว.พ.น. เป็นประธาน และ อธิติ คน. เป็นเลขานุการ						ได้แก่ ด่านจันทบุรี (ไปกัมพูชา) ด่านหนองคาย (ไป สปป.ลาว) และด่านแม่สอด (ไปเมียนมา)							
- คณะอนุกรรมการบริหารจัดการสมดุลน้ำมันปาล์ม						- มติ กนป. (4 ก.พ. 65) เห็นชอบหลักการทบทวนมาตรการนำผ่านน้ำมันปาล์มบริสุทธิ์ตามคำขอ สปป.ลาว							
: อธิติ คน. เป็นประธานและ ผอ.กษ.1 เป็นเลขานุการ						จากมาเลเซียผ่านด่านสะเตาะ จังหวัดสงขลา ไม่เกิน 5,000 ตัน /ปี							
ความเคลื่อนไหวของราคา (บาท/กก.)						- การขอและการออกหนังสือรับรองการนำผ่านสินค้าน้ำมันปาล์มและแทรกซ้นของน้ำมันปาล์มไปยัง สปป.ลาว							
		8 ก.ย. 66	15 ก.ย. 66			ต้องปฏิบัติตามประกาศ พณ. เรื่อง กำหนดให้นำน้ำมันปาล์มและแทรกซ้นของน้ำมันปาล์ม และน้ำมันเนือในเมล็ดปาล์ม							
· ผลปาล์ม (น้ำมัน 18%)		5.00 - 5.70	4.90 - 5.60	↓		เป็นสินค้าที่ต้องปฏิบัติตามมาตรการจัดระเบียบในการนำเข้าและนำผ่าน (ฉบับที่ 2) พ.ศ. 2565 และระเบียบกระทรวง							
· น้ำมันปาล์มดิบ กทม.		28.75 - 29.00	28.50 - 28.75	↓		พาณิชย์ว่าด้วยกรออกหนังสือรับรองฯ พ.ศ. 2565 (บังคับใช้ 22 ต.ค.65)							
· น้ำมันปาล์มดิบ มาเลเซีย		29.06	28.83	↓ (14 ก.ย. 66)									
- ในประเทศ ผลปาล์มออกสู่ตลาดต่อเนื่อง ความต้องการใช้น้ำมันปาล์มดิบทั้งภาคบริโภค อุตสาหกรรม													
และพลังงานทดแทน ขณะที่ภาคการส่งออกยังมีไม่มาก ส่งผลให้ปริมาณสต็อกในระบบมีเพิ่มขึ้นระดับหนึ่ง													
ราคาผลปาล์มและน้ำมันปาล์มดิบปรับลดลงเล็กน้อยเมื่อเทียบกับสัปดาห์ก่อน													
- สต็อก ณ ก.ย. 66 ตามแบบแจ้งตามประกาศ กกร. = 0.286 ล้านตัน หรือเพิ่มขึ้นร้อยละ 9.58													
จากเดือน มิ.ย. 66 (0.261 ล้านตัน) และจากการตรวจสอบของคณะทำงาน ระดับจังหวัด 4 - 6 ก.ย. 66													
ปริมาณสต็อกอยู่ที่ 0.373 ล้านตัน เพิ่มขึ้นจากสัปดาห์ก่อนที่ปริมาณ 0.354 ล้านตัน หรือเพิ่มขึ้นร้อยละ 5.37													
- แนวโน้ม ผลผลิตออกสู่ตลาดสม่ำเสมอประมาณ 1.3 ล้านตัน/เดือน ความต้องการใช้ในประเทศทรงตัว													
ทั้งภาคบริโภค อุตสาหกรรม และพลังงาน ด้านการส่งออกเริ่มมีสัญญาณที่ดีขึ้น ผู้ประกอบการมีการทำสัญญา													
ซื้อขายกับคู่ค้า ซึ่งจะส่งผลให้ปริมาณสต็อกน้ำมันปาล์มดิบในระบบลดลง ราคาผลปาล์มและน้ำมันปาล์มดิบ													
เคลื่อนไหวตามภาวะอุปสงค์อุปทาน													
ราคา (บาท/กก.)	ม.ค.	ก.พ.	มี.ค.	เม.ย.	พ.ค.	มิ.ย.	ก.ค.	ส.ค.	ก.ย.	ต.ค.	พ.ย.	ธ.ค.	เฉลี่ย
ผลปาล์มทะลาย (18%) ณ โรงสกัด													
ปี 2564	6.91	6.85	5.79	5.04	5.70	5.92	6.43	6.79	7.28	8.35	8.75	8.97	6.90
ปี 2565	10.49	8.50	9.74	10.22	9.92	9.17	7.09	6.49	5.58	5.58	6.21	5.17	7.85
ปี 2566	5.03	5.25	5.87	6.01	5.66	5.50	5.92	5.64	5.25 (15 ก.ย. 66)				5.57
น้ำมันปาล์มดิบ กทม.													
ปี 2564	39.13	39.18	34.62	32.07	36.02	33.00	34.13	6.00	37.58	42.18	44.90	46.76	35.46
ปี 2565	54.27	48.75	53.36	54.79	56.53	51.58	39.27	34.72	32.01	31.35	34.42	32.02	43.59
ปี 2566	30.25	30.29	32.37	33.91	31.63	30.57	31.84	30.79	28.63 (15 ก.ย. 66)				31.14
น้ำมันปาล์มดิบ มาเลเซีย													
ปี 2564	28.83	29.59	31.18	33.08	35.12	29.71	33.41	36.46	37.05	41.95	43.03	41.14	34.67
ปี 2565	43.66	48.47	56.20	54.64	55.26	46.95	34.33	33.93	30.34	31.05	32.77	31.67	41.61
ปี 2566	30.58	31.69	32.47	33.07	28.82	29.13	29.82	29.39	28.83 (14 ก.ย. 66)				30.42

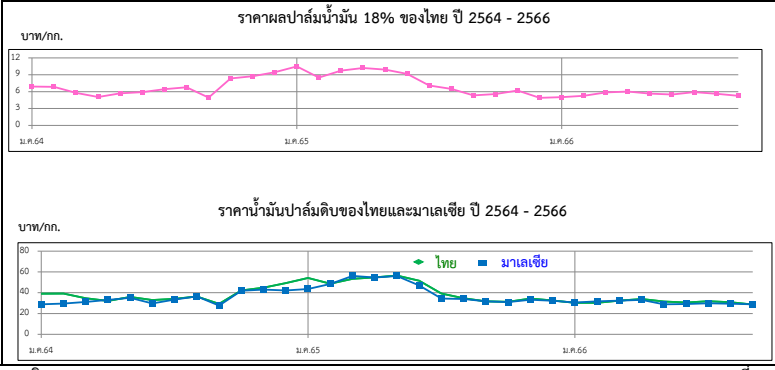

ถั่วเหลือง
ประจำสัปดาห์ที่ 2 ของเดือนกันยายน 2566 (11 - 15 ก.ย.66)

	ปี 63	ปี 64	ปี 65	ปี 66	% Δ
ผลผลิต (ล้านตัน)					
พืชน้ำมัน - โลก (USDA)	608.93	611.73	629.66	660.89	4.73
ถั่วเหลือง - โลก (USDA)	368.97	360.14	370.11	401.33	7.78
- ไทย (สศก.) (ตัน)	22,800	21,234	20,802	20,670	-0.64
- ถั่วฤดูแล้ง	14,585	15,130	14,932	14,800	
- ถั่วฤดูฝน	8,215	6,104	5,870	5,870	
มูลค่าผลผลิต (ล้านบาท)	381	364	400	424	
ช่วงออกสู่ตลาด - ถั่วฤดูแล้ง (มี.ค.-เม.ย.) 66%					
ครัวเรือนเกษตรกร	15,588	14,494	14,442	14,442	
พื้นที่ปลูก (ล้านไร่)	0.086	0.081	0.078	0.076	
ผลผลิตเฉลี่ย/ไร่ (กก./ไร่)	265	264	266	268	
การใช้ (ล้านตัน)					
- โลก(USDA)	315.986	314.453	311.553	329.531	5.77
- ไทย	4.068	4.018	3.221	3.103	-3.66
สต็อก (ล้านตัน)					
- โลก(USDA)	100.244	99.137	103.087	119.401	15.83
นำเข้า-ส่งออก (กรมศุลกากร)					
- นำเข้า (ล้านตัน)	4.045	3.997	3.022	2.326	
(ล้านบาท)	50,493	72,611	70,586	50,266	
(บาท/กก.)	12.48	18.17	23.36	21.61	
- ส่งออก (ตัน)	1,708	942	935	291	
ประเทศคู่ค้า (ปี 65)					
ไทยนำเข้าจาก บราซิล 85% สหรัฐฯ 14% แคนาดา 1%					
ไทยส่งออกไป พม่า 61% ลาว 29% กัมพูชา 3%					

1. สถานการณ์ ปี 2566
โลก ผลผลิตและการใช้เพิ่มขึ้นจากปีที่ผ่านมา
ไทย คาดว่าปริมาณผลผลิตและความต้องการใช้จะใกล้เคียงกับปีที่ผ่านมา โดยจะมีการนำเข้าประมาณปีละ 3.0-3.2 ล้านตัน

2. นโยบายและมาตรการนำเข้าเมล็ดถั่วเหลือง ปี 2566-2568
 มติคณะกรรมการพืชน้ำมันและน้ำมันพืช (22 ก.ย.65) และมติคณะรัฐมนตรี (29 พ.ย.65) ดังนี้
2.1 WTO เปิดตลาดคราวละ 3 ปี ไม่จำกัดปริมาณ ในโควตาภาษีร้อยละ 0 นอกโควตาร้อยละ 80 และบริหารการนำเข้าปีต่อปี (ข้อผูกพันโควตาดำเนินการ 10,922 ตัน ภาษีในโควตา20% นอกโควตา80%) โดยการบริหารการนำเข้า ปี 2566-2568 ดังนี้
 - ผู้มีสิทธินำเข้าในโควตา 8 สมาคม (ส.ผู้ผลิตน้ำมันถั่วเหลืองและรำข้าว ส.ผู้ผลิตอาหารสัตว์ไทย ส.ส่งเสริมผู้ใช้วัตถุดิบอาหารสัตว์ ส.ผู้ผลิตไทย ส.ผู้ค้าสินค้าเกษตรกับประเทศเพื่อนบ้าน ส.การค้าสินค้าเกษตรและอุตสาหกรรมแปรรูป ส.ผู้ผลิตอาหารสำเร็จรูป และ ส.การค้าผู้ผลิตอาหารจากถั่วเหลืองไทย) กรณีที่มีผู้ขอเป็นผู้มีสิทธินำเข้ารายใหม่และดัดสิทธิรายเดิมในกรณีพิเศษให้คณะอนุกรรมการกำกับ ดูแล เมล็ดถั่วเหลือง ปี 2566-2568 พิจารณา
 - ให้ผู้มีสิทธินำเข้าร่วมมีรับซื้อถั่วเหลืองในประเทศทั้งหมด โดยราคาปรับขึ้นขึ้น ดังนี้
 (1) สกัดน้ำมัน ไม่ต่ำกว่า กก.ละ 21.00 บาท ณ โรงนาหรือ กก.ละ 21.75 บาท ณ กทม.
 (2) ผลิตภัณฑ์สัตว์ ไม่ต่ำกว่า กก.ละ 21.25 บาท ณ โรงนาหรือ กก.ละ 22.00 บาท ณ กทม.
 (3) แปรรูปอาหาร ไม่ต่ำกว่า กก.ละ 23.25 บาท ณ โรงนาหรือ กก.ละ 24.00 บาท ณ กทม.
 - ผู้มีสิทธินำเข้าสนับสนุนค่าใช้จ่ายในการรวบรวมเมล็ดถั่วเหลืองให้สหกรณ์การเกษตร/วิสาหกิจชุมชน (ตาม พ.ร.บ.สหกรณ์ พ.ศ.2542 และ พ.ร.บ.ส่งเสริมวิสาหกิจชุมชน พ.ศ.2548) กก.ละ 2 บาท และกรอบการค้ำอื่นๆ ให้เป็นไปตามข้อผูกพัน ดังนี้
2.2 AFTA ไทย-ออสเตรเลีย ไทย-นิวซีแลนด์ ภาษีร้อยละ 0
2.3 ไทย-ญี่ปุ่น ไทย-ชิลี อาเซียน-เกาหลี
 ในโควตา ปริมาณ 10,922 ตัน ภาษีร้อยละ 0 นอกโควตา ภาษีร้อยละ 80
2.4 การนำเข้าทั่วไป ภาษีร้อยละ 6 หรือ กก.ละ 0.30 บาท และต้องขออนุญาต

3. นโยบายการส่งออก ส่งออกได้เสรี ไม่เสียภาษีส่งออก

สถานการณ์ปัจจุบัน
ในประเทศ เกษตรกรทยอยเก็บเกี่ยวผลผลิตออกสู่ตลาด ส่วนใหญ่จำหน่ายให้พ่อค้าท้องถิ่นเพื่อรวบรวมส่งโรงงานแปรรูป

ต่างประเทศ ราคาซื้อขายล่วงหน้าตลาดชิคาโกในสัปดาห์นี้ยังคงเคลื่อนไหวในใกล้เคียงกับสัปดาห์ก่อน โดยลดลงเล็กน้อยจากต้นละ 494.19 USD มาอยู่ที่ต้นละ 493.63 USD เนื่องจากยังคงมีความวิตกกังวลเกี่ยวกับภาวะภัยแล้ง ในแหล่งเพาะปลูกถั่วเหลืองในเขตมิดเวสต์ของสหรัฐอเมริกา

แนวโน้ม คาดว่าราคาถั่วเหลืองตลาดโลกจะเคลื่อนไหวอยู่ในเกณฑ์สูง ตามปริมาณผลผลิตที่น้อยกว่าที่คาดการณ์ไว้ ขณะที่ความต้องการใช้ถั่วเหลืองสูงขึ้น เพื่อทดแทนธัญพืชอื่น (+5.13% จากปีก่อน) ซึ่งมีปัจจัยมาจากอุปสรรคในการขนส่งธัญพืชในทะเลดำจากสถานการณ์สงครามระหว่างยูเครน-รัสเซีย

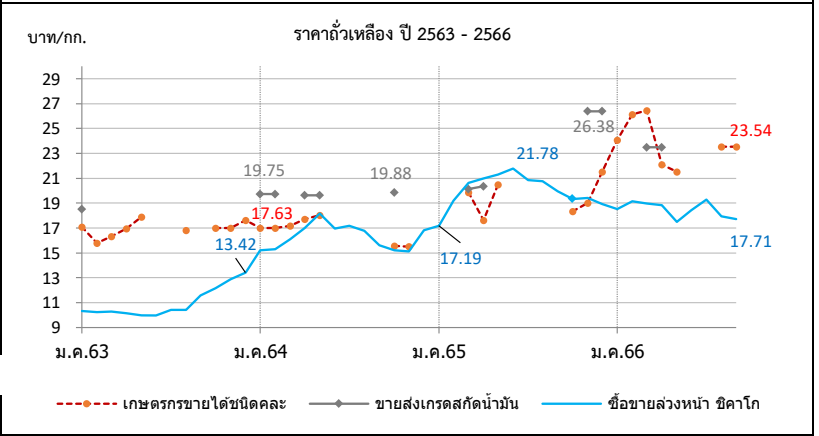

ราคา บาท/กก.	ม.ค.	ก.พ.	มี.ค.	เม.ย.	พ.ค.	มิ.ย.	ก.ค.	ส.ค.	ก.ย.	ต.ค.	พ.ย.	ธ.ค.	เฉลี่ย
1. เกษตรกรขายได้ชนิดละ													
ปี 2563	17.11	15.80	16.34	16.95	17.90	-	-	16.83	-	17.00	17.00	17.63	16.71
2564	17.00	17.02	17.17	17.73	18.03	-	-	-	-	-	15.55	15.50	17.16
2565	-	-	19.85	17.61	20.50	-	-	-	-	18.33	19.00	20.75	19.34
2566	24.06	26.12	26.45	22.12	21.54	-	-	23.94	23.54	(ส2 ก.ย.66)	-	-	23.97
2. ขายส่ง กทม. เกรดแปรรูปอาหาร													
ปี 2563	20.50	-	-	-	-	-	-	-	-	-	-	-	20.50
2564	-	-	-	-	-	-	-	-	-	-	-	-	-
2565	-	-	-	-	-	-	-	-	-	-	-	-	-
2566	-	-	-	-	-	-	-	-	-	(15 ก.ย.66)	-	-	-
3. ขายส่ง กทม. เกรดผลิตอาหารสัตว์													
ปี 2563	18.50	-	-	-	-	-	-	-	-	-	-	-	18.50
2564	21.00	21.00	-	20.25	20.25	-	-	-	-	21.13	-	-	20.73
2565	-	-	20.56	21.00	-	-	-	-	-	-	26.75	26.75	23.77
2566	-	-	24.50	24.50	24.50	-	-	-	-	-	(15 ก.ย.66)	-	24.50
4. ขายส่ง กทม. เกรดสกัดน้ำมัน													
ปี 2563	18.50	-	-	-	-	-	-	-	-	-	-	-	18.50
2564	19.75	19.75	-	19.62	19.62	-	-	-	-	19.88	-	-	19.71
2565	-	-	20.15	20.38	-	-	-	-	-	-	26.38	26.38	23.32
2566	-	-	23.50	23.50	23.50	-	-	-	-	-	(15 ก.ย.66)	-	23.50
5. ซื้อขายล่วงหน้าตลาดชิคาโก (USD : ton , 1 ton = 36.743 Bushel)													
ปี 2563	337.05	325.40	319.30	309.96	309.30	318.61	328.90	332.10	366.79	387.54	419.55	443.62	349.84
2564	504.27	507.78	519.84	538.44	577.66	537.32	523.53	504.00	469.40	451.99	454.55	473.11	505.16
2565	514.41	583.66	617.16	618.10	616.17	620.96	569.65	576.79	536.68	507.51	529.81	541.71	569.38
2566	554.85	561.26	547.19	546.76	509.08	525.66	554.14	510.11	493.68	(14 ก.ย.66)	-	-	533.64
6. ซื้อขายล่วงหน้าตลาดชิคาโก													
ปี 2563	10.31	10.25	10.30	10.17	9.98	9.99	10.40	10.42	11.56	12.18	12.86	13.42	10.99
2564	15.22	15.32	16.09	16.98	18.17	16.97	17.19	16.79	15.61	15.21	15.11	15.96	16.22
2565	17.19	19.18	20.62	20.99	21.32	21.78	20.83	20.77	19.95	19.35	19.40	18.94	20.03
2566	18.54	19.16	18.98	18.83	17.48	18.44	19.27	17.94	17.71	(14 ก.ย.66)	-	-	18.48

ปลาป่น

ประจำสัปดาห์ที่ 2 ของเดือนกันยายน 2566 (11 - 15 ก.ย.66)

ผลผลิต (ล้านตัน)	ปี 63	ปี 64	ปี 65	ปี 66	% Δ	1. การผลิต ปี 2566 - โลก ผลผลิตเพิ่มขึ้นร้อยละ 2.85 ความต้องการใช้จะเพิ่มขึ้นร้อยละ 0.54 สัปดาห์ลดลงร้อยละ 12 - ไทย ส.ผู้ผลิตปลาป่นไทย คาดการณ์ปริมาณผลผลิตใกล้เคียงเมื่อเทียบกับปีก่อน 2. นโยบายและมาตรการนำเข้า กำหนดคราวละ 3 ปี โดยปี 2564-2566 นำเข้าได้ไม่จำกัด ปริมาณ ตามมติ กก.น.นโยบายอาหาร (27 ส.ค.63) และ มติ ครม. (6 ต.ค.63) ดังนี้ 2.1 AFTA / FTA ไทย-นิวซีแลนด์ ไทย-ออสเตรเลีย ภาษี 0% } โปรตีน 60% อาเซียน-จีน (เว้นเมียนมา) อาเซียน-ออสเตรเลีย-นิวซีแลนด์ } ขึ้นไป และ ไทย-ชิลี ไทย-ญี่ปุ่น สิทธิพิเศษ(DFQF) } โปรตีนต่ำกว่า 60% 2.2 AKFTA อาเซียน-เกาหลี ภาษี 5% } 2.3 FTA อาเซียน-ฮ่องกง โปรตีน 60% ขึ้นไป ปี 64-65 ภาษี 10% ปี 66 ภาษี 8% โปรตีนต่ำกว่า 60% ปี 64-65 ภาษี 7% ปี 66 ภาษี 5% 2.4 จากประเทศนอกความตกลง โปรตีน 60% ขึ้นไป ภาษี 15% โปรตีนต่ำกว่า 60% ภาษี 6% การนำเข้าปลาป่นโปรตีน 60% ↑ ไม่จำกัดปริมาณนำเข้า ส่วนโปรตีน 60% ↓ ต้องขออนุญาตนำเข้า 3. นโยบายส่งออก เป็นสินค้าที่กำหนดมาตรฐานและด่านส่งออก โดยต้องจดทะเบียนผู้ส่งออกสินค้า มาตรฐานกับกรมการค้าต่างประเทศ
- โลก (USDA คาดการณ์ ก.ย.66)	4.89	5.01	4.92	5.05	2.6%	
- ไทย (ส.ผู้ผลิตปลาป่นไทย)	0.28	0.25	0.28	0.29		
สัดส่วนการผลิต:โปรตีน 60% ขึ้นไป ร้อยละ 30 โปรตีนต่ำกว่า 60% ร้อยละ 70						
แหล่งวัตถุดิบ : ปลาเบ็ด (เรือ) 36% รง.ทูน่า/ซูริมิ 23% เศษเหลืออื่น 41%						
การใช้ (ล้านตัน)						
- โลก	5.42	5.69	5.55	5.58	0.5%	
- ไทย (กรมปศุสัตว์)	0.64	0.60	0.54	0.59	10.0%	
สต็อกโลก (ล้านตัน)	0.19	0.26	0.25	0.22	-12.0%	
มูลค่าผลผลิตไทย (ล้านบาท)	9,102	8,387	10,896	12,205		
นำเข้า-ส่งออก (ตัน)					(ม.ค.-ก.ค.66)	
- นำเข้า	53,474	73,904	48,045	23,396		
- ส่งออก	152,147	122,773	131,870	70,778		
ประเทศคู่ค้า (ปี 65)						
- นำเข้า เมียนมา 50% เวียดนาม 29% นอร์เวย์ 4% USA 4% จีน 3% ฟิลิปปินส์ 2% อินโดนีเซีย 2% ชิลี 2% เดนมาร์ก 2% ฝรั่งเศส 1% อื่นๆ 1%						
- ส่งออก จีน 73% ญี่ปุ่น 13% เวียดนาม 5% บังกลาเทศ 4% กัมพูชา 2% ออสเตรเลีย 1% เกาหลีใต้ 1% ไต้หวัน 1%						

สถานการณ์

ในประเทศ ราคาปลาเบ็ดและปลาป่นทรงตัว แม้ว่าปริมาณผลผลิตออกสู่ตลาดเพิ่มขึ้น แต่ต้นทุนการทำประมงยังคงสูง โดยเฉพาะต้นทุนด้านพลังงาน

ต่างประเทศ เปรูประกาศราคาปลาป่น เมื่อ 21 สิงหาคม 2566 โดยราคาปลาป่น สัปดาห์นี้ยังทรงตัวอยู่ในเกณฑ์สูง เนื่องจากยังมีความต้องการใช้ในการผลิตอาหารสัตว์สูง

แนวโน้ม คาดว่าราคาปลาป่นในประเทศและต่างประเทศจะอยู่ในเกณฑ์สูง

เนื่องจากผลกระทบด้านราคาพลังงานและความต้องการใช้อาหารสัตว์ยังมีอย่างต่อเนื่อง โดยเฉพาะตลาดจีน

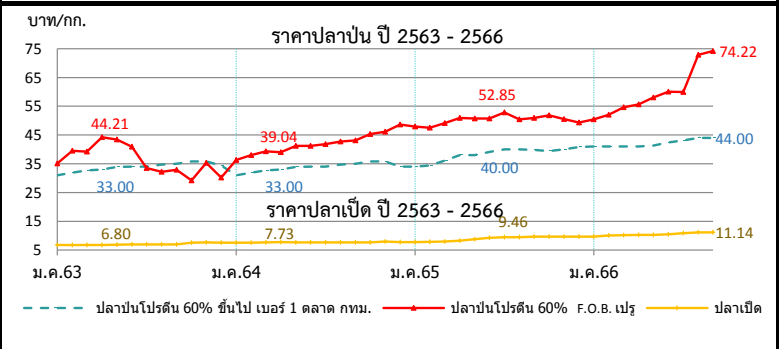

ราคา (บาท/กก.)	ม.ค.	ก.พ.	มี.ค.	เม.ย.	พ.ค.	มิ.ย.	ก.ค.	ส.ค.	ก.ย.	ต.ค.	พ.ย.	ธ.ค.	เฉลี่ย
1. ปลาเบ็ด (สด) : โรงงานปลาป่นรับซื้อ													
ปี 2563	6.75	6.73	6.75	6.80	6.85	6.97	6.97	6.97	6.99	7.59	7.64	7.55	7.05
ปี 2564	7.54	7.58	7.69	7.73	7.67	7.63	7.63	7.63	7.63	7.68	7.98	7.81	7.68
ปี 2565	7.77	7.82	7.98	8.24	8.75	9.26	9.46	9.48	9.62	9.63	9.63	9.62	8.94
ปี 2566	9.62	10.05	10.12	10.29	10.24	10.44	10.91	11.14	11.14	(15 ก.ย. 66)			10.44
2. ปลาป่น โปรตีน 60% ขึ้นไป เบอร์ 1													
ปี 2563	30.14	31.00	31.00	31.33	32.00	32.00	32.84	33.00	33.00	33.00	32.79	31.95	32.00
ปี 2564	31.00	31.89	32.70	33.00	33.94	34.00	34.00	34.67	35.00	35.83	35.77	34.40	33.85
ปี 2565	34.00	34.42	36.13	38.00	38.00	39.10	40.00	40.00	39.86	39.44	40.00	40.84	38.32
ปี 2566	41.00	41.00	41.00	41.00	41.30	42.38	43.11	44.00	44.00	(15 ก.ย. 66)			42.09
3. ปลาป่น โปรตีน ต่ำกว่า 60% เบอร์ 1													
ปี 2563	27.14	28.00	28.00	28.33	29.00	29.00	29.84	30.00	30.00	30.00	29.79	28.95	29.00
ปี 2564	28.00	28.89	29.70	30.00	30.94	31.00	31.00	31.67	32.00	32.83	32.77	31.40	30.85
ปี 2565	31.00	31.42	33.13	35.00	35.00	36.10	37.00	37.00	36.86	36.44	37.00	37.84	35.32
ปี 2566	38.00	38.00	38.00	38.00	38.30	39.38	40.11	41.00	41.00	(15 ก.ย. 66)			39.09
4. ปลาป่น โปรตีน 60% ขึ้นไป เบอร์ 2													
ปี 2563	27.14	28.00	28.00	28.33	29.00	29.00	29.84	30.00	30.00	30.00	30.00	29.95	29.11
ปี 2564	29.00	29.89	30.70	31.00	31.94	32.00	32.00	32.67	33.00	33.83	33.77	32.40	31.85
ปี 2565	32.00	32.42	34.13	36.00	36.00	37.10	38.00	38.00	37.86	37.44	38.00	38.84	36.32
ปี 2566	39.00	39.00	39.00	39.00	39.30	40.38	41.11	42.00	42.00	(15 ก.ย. 66)			40.09
5. ปลาป่น โปรตีน 65% F.O.B. ตลาดเปรู (เหรียญสหรัฐ/ตัน)													
ปี 2563	1,242	1,360	1,437	1,460	1,460	1,415	1,148	1,111	1,130	1,209	1,248	1,278	1,292
ปี 2564	1,305	1,364	1,375	1,343	1,419	1,415	1,382	1,390	1,407	1,460	1,504	1,554	1,410
ปี 2565	1,555	1,566	1,593	1,624	1,592	1,564	1,569	1,515	1,481	1,470	1,494	1,525	1,546
ปี 2566	1,645	1,652	1,708	1,755	1,835	1,862	1,855	2,260	2,260	(15 ก.ย. 66)			1,870
6. ปลาป่น โปรตีน 60% F.O.B. ตลาดเปรู (คิดเป็นเงินบาท)													
ปี 2563	35.11	39.54	39.23	44.21	43.42	40.95	33.52	32.18	32.88	33.40	35.31	35.69	37.12
ปี 2564	36.35	37.98	39.28	39.04	41.21	41.27	41.81	42.72	43.14	45.35	46.16	48.39	41.89
ปี 2565	47.95	47.49	49.12	50.94	50.79	50.73	52.85	50.43	50.97	51.85	50.56	49.31	50.25
ปี 2566	50.43	52.08	54.61	55.68	58.08	60.07	59.92	72.92	74.22	(15 ก.ย. 66)			59.78

ที่มา : 1. สมาคมผู้ผลิตปลาป่นไทย 2-4 กรมการค้าภายใน, 5 - 6 <http://hammersmithltd.blogspot.com>

ข้าวสาลี

ประจำสัปดาห์ที่ 2 ของเดือนกันยายน 2566 (11 - 15 ก.ย.66)

ผลผลิต (ล้านตัน)	ปี 63/64	ปี 64/65	ปี 65/66	ปี 66/67	+ - %								
ที่มา : USDA	โลก	773.45	781.01	790.59	787.34	-0.41	1. สถานการณ์ ปี 2566/67 (ณ ก.ย.66)						
	- จีน	134.25	136.95	137.72	137.00	-0.52	โลก USDA คาดการณ์ผลผลิตปี 2566/67 ลดลงจากปีก่อน 0.41% ความต้องการใช้ลดลง 0.03%						
	- EU	126.68	138.16	134.19	134.00	-0.14	สต็อกปลายปีลดลง 3.19% จากการเพาะปลูกที่เพิ่มขึ้นในอินเดีย, รัสเซีย, สหภาพยุโรปและยูเครน						
	- อินเดีย	107.86	109.59	104.00	113.50	9.13	ประกบกับความต้องการส่งออกที่เพิ่มขึ้น โดยเฉพาะจีนมีความต้องการใช้ที่เพิ่มขึ้น						
	- รัสเซีย	85.35	75.16	92.00	85.00	-7.61	อีกทั้งประเทศที่ได้รับผลกระทบจากภัยแล้งที่มีความต้องการมากขึ้น เช่นกัน						
	- สหรัฐ	49.75	44.80	44.90	47.20	5.11							
แหล่งผลิตสำคัญ ที่มา : USDA							2. มาตรการนำเข้าข้าวสาลี (ครม. 8 พ.ย. 59)						
	จีน (18%) EU* (17%) อินเดีย (13%) รัสเซีย (12%) สหรัฐ (6%)						• ต้องเป็นการนำเข้าเข้ามาเพื่อใช้ในการผลิตอาหารสัตว์ในกิจการของผู้ขออนุญาตเท่านั้น (ห้ามจำหน่าย จ่าย-โอน)						
	*EU : ฝรั่งเศส (27%) เยอรมนี (17%) โปแลนด์ (9%) โรมาเนีย (7%) อิตาลี (5%)						• กำหนดสัดส่วนการนำเข้าข้าวสาลีต่อการรับซื้อข้าวโพดเลี้ยงสัตว์ในประเทศดังนี้						
ความต้องการใช้ (ล้านตัน)	ปี 63/64	ปี 64/65	ปี 65/66	ปี 66/67	+ - %		- สำหรับผลิตอาหารสัตว์ 1:3						
ที่มา : USDA	โลก	787.27	792.44	796.12	795.86	-0.03	- สำหรับผลิตอาหารสุนัขและแมว 1:2						
	- จีน	155.00	148.00	148.00	153.00	3.38	- สำหรับผลิตอาหารกุ้งยกเว้นโดยพิจารณาเป็นรายปี						
	- EU	104.75	108.25	108.00	108.50	0.46							
	- อินเดีย	102.22	109.88	108.68	108.10	-0.53	3. อัตราการนำเข้า						
	- รัสเซีย	42.50	41.75	42.25	42.00	-0.59	• พรก. พิกัดอัตราศุลกากร 2565 (ฉบับที่ 7) ที่ กก.ละ 2.75 บาท แต่ได้รับการยกเว้น ในปี 2550 ตามประกาศกระทรวงการคลัง เรื่อง การลดอัตราภาษีและเว้นอากรศุลกากร ตามมาตรา 12						
	- สหรัฐ	30.41	29.76	30.79	30.73	-0.22	• ผูกพันภายใต้ WTO 27% อัตราตามสภาพ						
สต็อกปลายปี (ล้านตัน)	ปี 63/64	ปี 64/65	ปี 65/66	ปี 66/67	+ - %		• ภายใต้ความตกลง FTA อาเซียน - จีน - อินเดีย - ญี่ปุ่น -เกาหลี -ออสเตรเลีย -นิวซีแลนด์ ยกเว้นอากร						
ที่มา : USDA	โลก	284.09	272.66	267.13	258.61	-3.19	• ภายใต้ความตกลง FTA ไทย - ออสเตรเลีย - ชิลี - อินเดีย - ฟิลิปปินส์ - คอซง - นิวซีแลนด์ -เปรู ยกเว้นอากร						
	- จีน	139.12	136.76	138.82	132.92	-4.25	4. มาตรการกำกับดูแล						
	- สหรัฐ	23.00	19.01	15.79	16.75	6.07	1. ผู้นำเข้าเป็นเจ้าของกิจการผลิตอาหารสัตว์และได้รับการขึ้นทะเบียนไว้ตามกฎหมายว่าด้วยการควบคุมคุณภาพอาหารสัตว์ และเป็นผู้ที่อยู่ระหว่างถูกระงับการออกใบอนุญาตนำเข้า/ปฏิบัติตามพระราชบัญญัติควบคุมคุณภาพอาหารสัตว์ พ.ศ. 2558 /เป็นอาหารสัตว์ควบคุมเฉพาะที่ต้องขอใบอนุญาตนำเข้าจากกรมปศุสัตว์/ผู้ขออนุญาตยื่นขออนุญาตนำเข้าต่อกรมปศุสัตว์						
	- รัสเซีย	11.38	12.09	16.14	10.44	-35.32	2. การควบคุมการขนย้าย ประกาศคณะกรรมการ กกร. ฉบับที่ 17 พ.ศ. 2566						
	- อินเดีย	27.80	19.50	9.50	14.00	47.37	กำหนดให้สินค้าข้าวสาลีเป็นสินค้าควบคุมการขนย้าย ที่มีปริมาณครั้งละ 10,000 กก. ขึ้นไปเข้ามาหรือออกจากเข้ามาหรือออกจากท้องที่ 2 จังหวัด (1.กทม. เขตคลองเตย 2. ชลบุรี อ.ศรีราชา เว้นแต่จะได้รับอนุญาตจากประธานคณะกรรมการส่วนจังหวัดว่าด้วยราคาสินค้าและบริการ (กจร.) หรือผู้ที่ประธาน กจร มอบหมาย หรือพาณิชย์จังหวัด						
ประเทศผู้ส่งออกสำคัญ ปริมาณ 211.85 ล้านตัน							3. การแจ้งปริมาณการครอบครอง การนำเข้า สถานที่เก็บ แผนการนำเข้า ตามประกาศคณะกรรมการ กกร. เมื่อ 1 ก.ค. 66 ฉบับที่ 18 พ.ศ. 2566						
ที่มา : USDA	รัสเซีย (21%) EU (17%) ออสเตรเลีย (14%) แคนาดา (12%) สหรัฐ (10%)						5. อัตราการทดแทน ข้าวสาลี 1 กก. ทดแทนข้าวโพด ในสูตรอาหารสัตว์ได้ ดังนี้						
ประเทศผู้นำเข้าสำคัญ ปริมาณ 211.85 ล้านตัน							• ไก่ 0.89 - 0.92 กก.						
ที่มา : USDA	จีน (6%) อินโดนีเซีย (5%) อียิปต์ (5%) ตุรกี (5%) EU (4%)						• สุกร 0.81 - 0.92 กก.						
							• ไก่ 0.89 - 0.92 กก.						
							• สุกร 0.81 - 0.92 กก.						
ไทยการนำเข้า	ปี 2562	ปี 2563	ปี 2564	ปี 2565	ปี 2566 (ม.ค.-ก.ค.)								
ที่มา : ศุลกากร	อินเดีย	-	-	0.002	0.207	-							
	ออสเตรเลีย	0.032	0.006	0.465	0.086	1.220							
	ยูเครน	0.962	0.540	0.342	0.010	0.07							
	รัสเซีย	-	0.305	-	-	-							
	อาร์เจนตินา	0.202	0.585	0.202	-	-							
	โรมาเนีย	0.229	0.142	0.126	-	-							
	อื่นๆ	0.000	-	-	0.001	0.17							
	รวม	1.702	1.848	1.263	0.304	1.460							
ผู้นำเข้า 10 อันดับ (แจ้งปศุสัตว์) ข้อมูลปี 2565													
1 เจริญโภคภัณฑ์ อาหาร จำกัด (มหาชน)	6 เอพีเอ็ม อะโกร จำกัด												
2 แหยมทองเกษตรภัณฑ์ จำกัด	7 เอส พี เอ็ม อาหารสัตว์ จำกัด												
3 คาร์กิลล์มีท์ส (ไทยแลนด์) จำกัด	8 ลีพัฒนาผลิตภัณฑ์ จำกัด (มหาชน)												
4 อินเทคส์ ฟีด จำกัด	9 เบทาโกร จำกัด (มหาชน)												
5 หนองบัว ฟีด มิลล์ จำกัด	10 ไทย ฟู้ดส์ อาหารสัตว์ จำกัด												
ปริมาณสต็อกข้าวสาลี (ณ ก.ค. 66) อยู่ที่ 605,171.44 ตัน โดยผู้ประกอบการนำเข้าภายใต้ประกาศ กกร. ที่ 153,153.18 ตัน โดยนำเข้าจากออสเตรเลีย เพื่อใช้เป็นวัตถุดิบอาหารสัตว์													
ปี	ม.ค.	ก.พ.	มี.ค.	เม.ย.	พ.ค.	มิ.ย.	ก.ค.	ส.ค.	ก.ย.	ต.ค.	พ.ย.	ธ.ค.	รวม/เฉลี่ย
ราคา CIF (บาท/กก.) ที่มา : กรมศุลกากร													
ปี 2560	7.22	6.97	7.03	6.73	7.37	6.79	6.95	6.86	7.03	6.75	6.67	7.43	6.95
ปี 2561	7.81	6.91	6.68	7.26	6.78	7.71	8.12	7.73	7.65	8.44	7.77	8.54	7.44
ปี 2562	8.65	8.22	8.54	8.48	8.52	9.41	8.36	7.53	6.64	6.96	6.71	6.99	7.70
ปี 2563	7.23	6.87	7.53	8.11	8.01	7.98	8.04	6.78	6.96	6.89	7.35	7.32	7.38
ปี 2564	9.16	8.01	8.20	8.54	8.56	9.49	9.19	9.81	9.65	9.51	9.95	11.52	8.94
ปี 2565	12.30	12.82	12.53	12.85	12.66	12.95	12.53	15.06	15.21	15.22	15.06	14.40	12.69
ปี 2566	13.12	11.39	11.74	11.98	11.96	11.72	11.81						11.56
ราคาซื้อขายล่วงหน้า (บาท/กก.) ที่มา : CME GROUP (Chicago Mercantile Exchange)													
ปี 2560	5.53	5.62	5.48	5.30	5.45	5.67	6.26	5.23	5.32	5.32	5.11	4.95	5.44
ปี 2561	5.06	5.27	5.44	5.47	6.07	5.97	6.17	6.53	5.74	6.15	6.12	6.24	5.85
ปี 2562	6.04	5.74	5.28	5.25	5.38	6.00	5.73	5.37	5.12	5.66	5.74	6.02	5.61
ปี 2563	6.32	6.32	6.32	6.49	6.05	5.68	6.09	5.91	6.34	6.95	6.71	6.61	6.32
ปี 2564	7.22	7.17	7.19	7.81	8.17	7.71	7.95	8.82	8.54	9.18	9.80	9.72	8.27
ปี 2565	9.44	9.70	13.74	13.22	14.39	12.96	10.81	10.33	11.66	12.13	10.88	9.57	11.57
ปี 2566	9.10	9.38	8.72	8.36	7.76	8.50	8.60	7.88	7.45				8.42

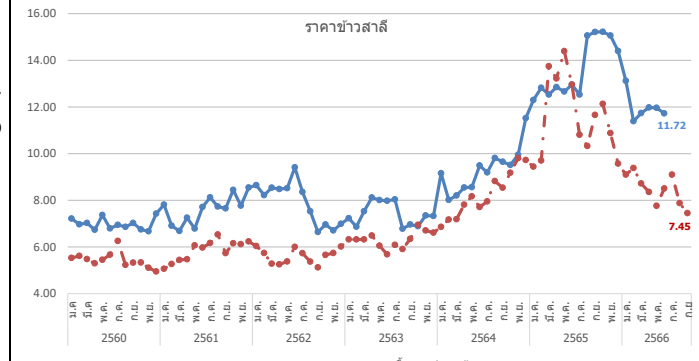

ข้าวบาร์เลย์

ประจำสัปดาห์ที่ 2 ของเดือนกันยายน 2566 (11 - 15 ก.ย.66)

ผลผลิต (ล้านตัน)	ปี 63/64	ปี 64/65	ปี 65/66	ปี 66/67	+ - %
ที่มา : USDA					
โลก	161.45	145.34	151.68	141.89	-6.45
- EU	54.24	52.01	51.65	48.45	-6.19
- รัสเซีย	20.63	17.51	21.50	19.50	-9.30
- ออสเตรเลีย	14.65	14.34	14.10	10.00	-29.08
- แคนาดา	10.74	6.98	9.99	8.00	-19.92
- UK	7.95	9.92	6.10	5.70	-6.56

ความต้องการใช้ (ล้านตัน)	ปี 63/64	ปี 64/65	ปี 65/66	ปี 66/67	+ - %
ที่มา : USDA					
โลก	162.53	147.89	150.77	143.70	-4.69
- EU	48.25	45.45	46.70	44.30	-5.14
- รัสเซีย	14.40	14.30	16.70	15.20	-8.98
- จีน	13.00	11.40	10.10	9.45	-6.44
- ตุรกี	8.99	7.40	9.08	8.50	-6.34
- แคนาดา	7.75	5.40	6.70	5.90	-11.91

สต็อกปลายปี (ล้านตัน)	ปี 63/64	ปี 64/65	ปี 65/66	ปี 66/67	+ - %
ที่มา : USDA					
โลก	20.82	18.26	19.17	17.36	-9.40
- EU	5.01	5.23	5.53	5.08	-8.14
- ออสเตรเลีย	2.52	2.85	2.99	1.39	-53.60
- ยูเครน	0.66	0.88	0.74	0.84	13.59
- US	1.56	0.92	1.23	1.57	28.38

ประเทศผู้ส่งออกสำคัญ (26.87 ล้านตัน)

ที่มา : USDA

ยุโรป (25%)	ออสเตรเลีย (20%)	รัสเซีย (17%)
แคนาดา (10%)	อาร์เจนตินา (9%)	ยูเครน (8%)

ประเทศผู้นำเข้าสำคัญ (26.87 ล้านตัน)

ที่มา : USDA

จีน (30%)	ซาอุดีอาระเบีย (16%)	อิหร่าน (8%)
EU (7%)	ตุรกี (5%)	

(หน่วย : ตัน)

ไทยการนำเข้า	ปี 2562	ปี 2563	ปี 2564	ปี 2565	ปี 2566 (ม.ค.-ก.ค.)
ที่มา : ศุลกากร					
ออสเตรเลีย	383,704	793,654	755,567	88,351	513,273
UK	1	2	1	2	0.24
จีน	-	-	1	1	-
เนเธอร์แลนด์	-	47	-	-	705
สหรัฐ	16	37	-	20	19
ยูเครน	50	150	-	-	-
อื่น ๆ	0	0	1	104	50
รวม	383,772	793,890	755,569	88,478	514,047

ปริมาณสต็อกข้าวบาร์เลย์ (ณ ก.ค. 66) อยู่ที่ 223,790.73 ตัน โดยผู้ประกอบการนำเข้าภายใต้ประกาศ ก.ร. ที่ 79,960.89 ตัน จากประเทศออสเตรเลีย เพื่อใช้เป็นวัตถุดิบอาหารสัตว์

1. สถานการณ์ ปี 2566/67 ณ ก.ย 66
 โลก USDA คาดการณ์ผลผลิตปี 2566/67 ลดลงจากปีก่อน 6.45% ความต้องการใช้ลดลง 4.69% สต็อกปลายปีลดลง 9.40% จากความขัดแย้งยูเครน รัสเซีย ส่งผลกระทบต่อระบบพืชพลังงานและวัตถุดิบขณะเดียวกัน ส่งผลให้ราคาข้าวบาร์เลย์ ปรับตัวเพิ่มขึ้น 41% และส่งผลให้นักลงทุนสั่งเล็งที่จะลงทุน เนื่องจากมีต้นทุนที่สูงขึ้น

- 2. อัตราการนำเข้า**
- พรก. พิกัดอัตราศุลกากร 2565 (ฉบับที่ 7) ที่ กก.ละ 2.75 บาท
 - ถูกพันภายใต้ WTO 27% ตามอัตราสภาพ
 - ภายใต้ความตกลง FTA อาเซียน - จีน - อินเดีย - ญี่ปุ่น -เกาหลี -ออสเตรเลีย -นิวซีแลนด์ **ยกเว้นอากร**
 - ภายใต้ความตกลง FTA ไทย - ออสเตรเลีย - จีลี - อินเดีย - พม่า - คองคอง - นิวซีแลนด์ -เปรู **ยกเว้นอากร**

- 3. มาตรการกำกับดูแล**
1. ผู้นำเข้าเป็นเจ้าของกิจการผลิตอาหารสัตว์และได้รับการขึ้นทะเบียนไว้ตามกฎหมายว่าด้วยการควบคุมคุณภาพอาหารสัตว์ และไม่เป็นผู้ที่อยู่ระหว่างถูกระงับการออกใบอนุญาตนำเข้า/ปฏิบัติตามพระราชบัญญัติควบคุมคุณภาพอาหารสัตว์ พ.ศ. 2558 /เป็นอาหารสัตว์ควบคุมเฉพาะที่ต้องขอใบอนุญาตนำเข้าจากกรมปศุสัตว์/ผู้ขออนุญาตยื่นขอใบอนุญาตนำเข้าต่อกรมปศุสัตว์
 2. การควบคุมการขนถ่าย (ประกาศ ก.ร. ฉบับที่ 19 พ.ศ. 2566) กำหนดให้ห้ามขนถ่ายข้าวบาร์เลย์ ที่มีปริมาณครั้งละ 10,000 กก. ขึ้นไป เข้ามาหรือออกจากรถที่ 2 จังหวัด (1.กทม. เขตคลองเตย 2. ชลบุรี อ.ศรีราชา) เว้นแต่จะได้รับอนุญาตจากประธานคณะกรรมการส่วนจังหวัดด้วยราคาสินค้าและบริการ (จกร.) หรือผู้ที่ประธาน จกร มอบหมายหรือพาณิชย์จังหวัด
 3. การแจ้งปริมาณการครอบครอง การนำเข้า สถานที่เก็บ แผนการนำเข้า ตามประกาศคณะกรรมการ ก.ร. เมื่อ 1 ก.ค. 66 ฉบับที่ 20 พ.ศ. 2566

- 4. อัตราการทดแทน ข้าวบาร์เลย์ 1 กก. ทดแทนข้าวโพด ในสูตรอาหารสัตว์ได้ ดังนี้**
- โกล์ 0.93 - 1.03 กก.
 - สุกร์ 0.78 - 0.97 กก.

- ผู้นำเข้า 8 อันดับ (แจ้งปศุสัตว์) ข้อมูลปี 2565**
- | | |
|---|--------------------------------|
| 1 บจก. กรุงเทพโปรตีน | 6 บจก.โรซ์ ศรีอินซ์ (ไทยแลนด์) |
| 2 บจก.เอพี ฟู้ด แอนด์ เบฟเวอเรจส์ (ประเทศไทย) | 7 บจก.เซ็นทรัล ฟู้ด รีเทล |
| 3 บจก.ส.วิริยะ อินเตอร์เทรด | 8 บจก.แคปแม็กซ์ เทรตคิง |
| 4 บจก.ปทุมธานี บิวเวอรี่ | |
| 5. บจก.ยู.เล็ก 2560 | |

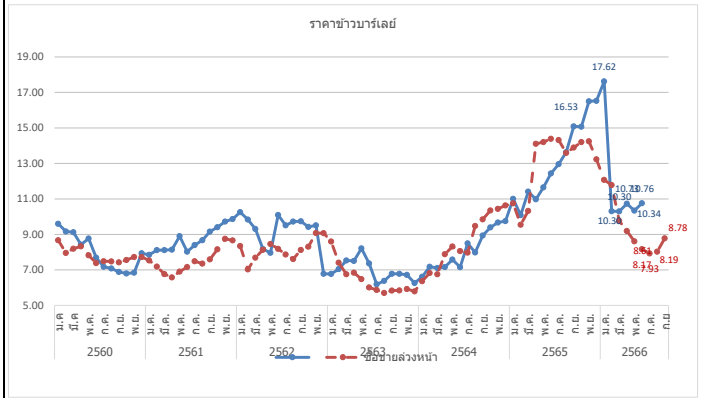

ปี	ม.ค.	ก.พ.	มี.ค.	เม.ย.	พ.ค.	มิ.ย.	ก.ค.	ส.ค.	ก.ย.	ต.ค.	พ.ย.	ธ.ค.	รวม/เฉลี่ย
ราคา CIF (บาท/กก.) ที่มา : กรมศุลกากร													
ปี 2560	9.60	9.17	9.13	8.43	8.77	7.69	7.18	7.08	6.89	6.80	6.84	7.94	7.89
ปี 2561	7.85	8.12	8.12	8.15	8.90	8.03	8.40	8.67	9.16	9.41	9.72	9.87	8.88
ปี 2562	10.25	9.84	9.31	8.18	7.97	10.10	9.51	9.73	9.74	9.42	9.51	6.78	7.51
ปี 2563	6.78	7.04	7.53	7.50	8.21	7.37	6.19	6.38	6.78	6.78	6.72	6.26	6.79
ปี 2564	6.61	7.18	7.11	7.16	7.59	7.15	8.49	7.98	8.94	9.39	9.67	9.75	7.39
ปี 2565	11.01	10.09	11.41	10.98	11.65	12.44	12.96	13.63	15.09	15.07	16.50	16.53	10.79
ปี 2566	17.62	10.31	10.30	10.73	10.34	10.76	10.38						11.07
ราคาซื้อขายล่วงหน้า (บาท/กก.) ที่มา : NCDEX (National Commodity & Derivatives Exchange)													
ปี 2560	8.67	7.96	8.20	8.33	7.82	7.38	7.48	7.48	7.43	7.56	7.72	7.72	7.81
ปี 2561	7.54	7.18	6.76	6.57	6.91	7.16	7.49	7.35	7.59	8.16	8.75	8.66	7.51
ปี 2562	8.34	7.03	7.69	8.14	8.46	8.18	7.87	7.61	8.12	8.31	9.07	9.07	8.16
ปี 2563	8.60	7.41	6.75	6.84	6.48	6.01	5.87	5.70	5.84	5.85	5.93	5.79	6.42
ปี 2564	6.36	6.83	6.76	7.89	8.32	8.07	8.34	9.48	9.85	10.35	10.44	10.63	8.61
ปี 2565	10.22	8.70	9.62	14.14	14.19	14.20	14.35	13.85	13.90	14.23	14.25	13.23	12.91
ณ 15 ก.ย.													
ปี 2566	12.07	11.78	9.77	9.19	8.61	8.17	7.93	8.03	8.78				9.37

หมายเหตุ ราคา CIFเฉลี่ยรายปี = มูลค่านำเข้าปริมาณการนำเข้า

กองส่งเสริมการค้าสินค้าเกษตร กรมการค้าภายใน กระทรวงพาณิชย์

กากคั่วคั่วจีเอส

ประจำสัปดาห์ที่ 2 ของเดือนกันยายน 2566 (11 ก.ย - 15 ก.ย.66)

ที่มา : FAO	หน่วย : ล้านตัน	ปี 63	ปี 64	ปี 65	ปี 66	+ - %
ผลผลิต		53.59	58.12	59.88	59.06	-1.37
- สหรัฐ		41.44	44.62	46.28	45.48	-1.71
- จีน		5.63	6.22	6.10	6.01	-1.55
- ยุโรป		3.30	3.84	3.79	3.73	-1.62
- แคนาดา		1.53	1.58	1.61	1.63	1.24
- ไทย		0.67	0.67	0.74	0.76	2.64
ความต้องการใช้		53.29	58.32	59.88	59.06	-1.37
- สหรัฐ		30.75	34.22	35.73	34.83	-2.54
- จีน		5.79	6.38	6.27	6.17	-1.52
- ยุโรป		3.43	4.02	3.98	4.01	0.66
- เม็กซิโก		1.99	1.96	1.97	2.00	1.52
- แคนาดา		1.75	1.79	1.82	1.82	0.00
นำเข้า		11.88	12.03	11.97	12.13	1.32
ส่งออก		12.17	11.82	11.97	12.13	1.32
<p>ประเทศผู้ส่งออกสำคัญ สหรัฐ (90.06%) แคนาดา (2.82%) ยุโรป (2.62%) รัสเซีย (0.84%) อังกฤษ (0.60%)</p> <p>ประเทศผู้นำเข้าสำคัญ เม็กซิโก (16.49%) เวียดนาม (10.02%) เกาหลีใต้ (9.92%) ตุรกี (9.14%) อินโดนีเซีย (7.38%)</p>						
ราคาผู้ผลิตภาคการคั่วคั่วสำคัญของโลก		ปี 2563	ปี 2564	ปี 2565	ปี 2566	+ - %
- US		6.63	6.05	5.72	5.96	
- จีน		5.22	7.62	6.72	5.65	-15.92
- ยุโรป		10.06	9.40	9.28	8.75	-5.71
- แคนาดา		6.63	6.03	6.17	5.50	-10.86
- ไทย		5.54	7.46	6.28	6.02	-4.14
ไทย		(หน่วย : ตัน)				
การนำเข้า		ปี 2562	ปี 2563	ปี 2564	ปี 2565	ปี 2566 (ม.ค.-ก.ค.)
ที่มา : ศุลกากร	อเมริกา	564,881	609,087	367,146	151,684	131,244
	ลาว	19,784	20,111	10,442	13,534	6,675
	อื่นๆ	0.04	0.02	0.02	14	6,332
	รวม	584,664	629,591	377,694	165,232	144,251
ผู้นำเข้า 10 อันดับ						
ที่มา : ศุลกากร	1 บจก. กรุงเทพโปรวิ๊ตส์			6 บจก. อาหารสัตว์ไทยสวนหลวง		
	2 บจก. ไทย ฟู้ดส์ อาหารสัตว์			7 บจก. เอสพีที ฟีดซัพพลาย		
	3 บจก. ส.ไทยเจริญพรพาณิชย์			8 บจก. เอ.เอ็น.ที อกริเทรต		
	4 บจก. เฟดมาร์ท			9 บจก. โพรโต อินเตอร์		
	5 บจก. โพรเกรส (59) อิมพอร์ต เอ็กซ์พอร์ต			10 บจก. ชันพีด		
<p>สถานการณ์รายสัปดาห์ (U.S. Grains Council) F.O.B. กากคั่วคั่วจีเอส ไม่มีรายงาน</p> <p>ปริมาณสต็อกคงเหลือ (ณ ก.ค. 66) อยู่ที่ 34,606.69 ตัน โดยผู้ประกอบการนำเข้าภายใต้ประกาศ กคร. ที่ 23,271.54 ตัน จากประเทศสหรัฐอเมริกา เพื่อใช้เป็นวัตถุดิบอาหารสัตว์</p>						

1. กาก DDGS คือ Distillers Dried Grains With Solubles ผลิตภัณฑ์ที่เหลือจากการผลิตเอทิลแอลกอฮอล์ด้วยข้าวโพด โดยการกลั่นแยกเอทิลแอลกอฮอล์ออกไปแล้วนำกากที่เหลือไปทำให้แห้ง

- มีลักษณะเป็นผงหยาบสีเหลืองทอง มีกลิ่นหอม ของแอลกอฮอล์และน้ำตาลไซรป
- นำมาใช้ผลิตอาหารสัตว์ (ทั้งผงแห้งและอัดเม็ด) โดยเฉพาะอาหารวัวเนื้อ/วัวนม/สุกร/ไก่
- ทดแทนได้ทั้งแหล่งพลังงานและโปรตีน โดยมีโปรตีน 26-28% (ระดับโปรตีนข้าวโพด 8%) ระดับโปรตีนกากหัวเหลือง (44%)
- อาหารวัวเนื้อ/วัวนม/สุกร/ไก่

2. สถานการณ์ ปี 2566 (ที่มา : FAO) ณ ส.ค. 66

- FAO คาดการณ์ผลผลิตปี 2566 ลดลงจากปีก่อน 1.37% ความต้องการใช้ลดลง 1.37%
- เนื่องจากความต้องการใช้ภาคอุตสาหกรรมเพาะเลี้ยงสัตว์น้ำลดลง อย่างไรก็ตามความต้องการใช้ขึ้นอยู่กับเอทานอลและแอลกอฮอล์

3. อัตราการนำเข้า

- พรก. พิกัดอัตราศุลกากร 2565 (ฉบับที่ 7) ที่ กก.ละ 10 บาท
- ผูกพันภายใต้ WTO 9% ตามอัตราสภาพ
- ภายใต้ความตกลง FTA อาเซียน - จีน - อินเดีย - ญี่ปุ่น - เกาหลี - ออสเตรเลีย - นิวซีแลนด์ (ยกเว้นอากร)
- ภายใต้ความตกลง FTA ไทย - ออสเตรเลีย - ชิลี - ญี่ปุ่น - นิวซีแลนด์ -เปรู (ยกเว้นอากร)

4. ระเบียบ วิธีปฏิบัติในการนำเข้า

1. ผู้นำเข้าเป็นเจ้าของกิจการผลิตอาหารสัตว์และได้รับการขึ้นทะเบียนไว้ตามกฎหมายว่าด้วยการควบคุมคุณภาพอาหารสัตว์ และไม่เป็นผู้อยู่ระหว่างถูกระงับการออกใบอนุญาตนำเข้า/ปฏิบัติตามพระราชบัญญัติควบคุมคุณภาพอาหารสัตว์ พ.ศ. 2558 / เป็นอาหารสัตว์ควบคุมเฉพาะที่ต่อขอใบอนุญาตนำเข้าจากกรมปศุสัตว์/ผู้ขออนุญาตยื่นขออนุญาตนำเข้าต่อกรมปศุสัตว์
2. การแจ้งปริมาณการครองครอง การนำเข้า สถานที่เก็บ แผนการนำเข้า ตามประกาศ กคร. เมื่อ 1 ก.ค.66 ฉบับที่ 12 พ.ศ. 66

3. อัตราการทดแทน DDGS 1 กก. ทดแทนข้าวโพด ในสูตรอาหารสัตว์ได้ ดังนี้

- ไก่ 0.32 - 0.40 กก.
- สุกร 0.52 - 0.70 กก.

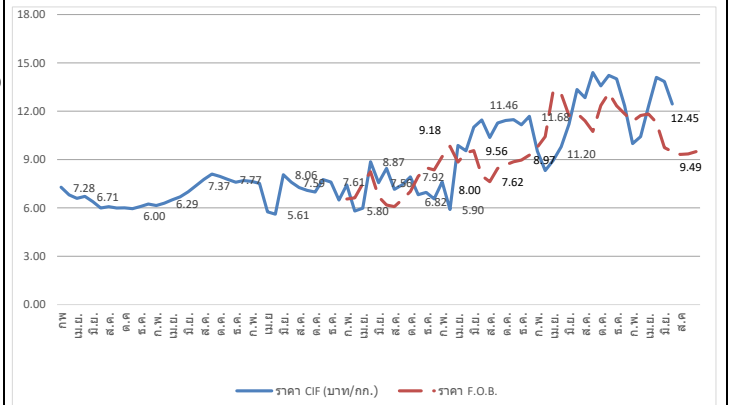

ปี	ม.ค.	ก.พ.	มี.ค.	เม.ย.	พ.ค.	มิ.ย.	ก.ค.	ส.ค.	ก.ย.	ต.ค.	พ.ย.	ธ.ค.	รวม/เฉลี่ย
ราคา CIF (บาท/กก.) ที่มา : กรมศุลกากร													
ปี 2560	7.28	6.81	6.59	6.71	6.38	5.99	6.08	5.99	6.00	5.95	6.08	6.24	6.37
ปี 2561	6.14	6.29	6.50	6.69	6.99	7.37	7.77	8.10	7.95	7.77	7.60	7.70	7.26
ปี 2562	7.65	7.52	5.75	5.61	8.06	7.59	7.26	7.08	6.99	7.75	7.61	6.48	7.42
ปี 2563	7.43	5.80	5.98	8.87	7.56	8.45	7.15	7.44	7.92	6.82	6.96	6.56	7.76
ปี 2564	7.61	5.90	9.87	9.55	11.01	11.46	10.37	11.27	11.43	11.48	11.16	11.68	10.45
ปี 2565	9.51	8.32	8.95	9.79	11.20	13.35	12.84	14.40	13.57	14.22	14.01	12.33	12.54
ปี 2566	9.99	10.42	12.29	14.10	13.84	12.45	12.91						10.22
ราคา F.O.B. (บาท/กก.) ที่มา U.S. Grains Council													
ปี 2563	6.55	6.62	7.50	8.24	6.70	6.18	6.08	6.53	7.02	7.95	8.49	8.36	7.19
ปี 2564	9.18	9.82	8.84	9.42	9.56	8.00	7.62	8.45	8.67	8.86	8.97	9.28	8.89
ปี 2565	9.77	10.42	13.27	13.08	11.73	11.87	11.40	10.74	12.35	13.13	12.33	11.84	11.83
ปี 2566	11.37	11.74	11.83	11.30	9.74	9.49	9.32	9.35	-				10.52

หมายเหตุ ราคา CIF เฉลี่ยรายปี = มูลค่านำเข้า/ปริมาณการนำเข้า

กองส่งเสริมการค้าสินค้าเกษตร 1 กรมการค้าภายใน กระทรวงพาณิชย์

มะพร้าวผลแก่

ประจำสัปดาห์ที่ 2 ของเดือนกันยายน 2566 (11 - 15 กันยายน 2566)

ผลผลิต : ล้านตัน	ปี 63	ปี 64	ปี 65	ปี 66	%Δ
โลก ที่เขื่อนน้ำมัน (USDA)	608.93	611.73	629.66	660.89	↑ 4.96
เนื้อมะพร้าวแห้ง	5.78	6.07	6.03	6.05	↑ 0.33
น้ำมันมะพร้าว	3.58	3.73	3.70	3.76	↑ 1.62
ไทย มะพร้าวผลแก่ (สศก.)	0.87	0.91	0.94	0.95	↑ 0.85
การใช้ใน ปท. (สศก.) (ล้านตัน)	1.27	1.15	1.15	1.19	↑ 3.48
สัดส่วนการใช้ : บริโภคโดยตรง 35 % / อุตสาหกรรม 60 % / สก๊ตน้ำมัน 5%					
มูลค่าผลผลิต (ล้านบาท)	13,027	8,063	7,133	6,854	
นำเข้า : ตัน ผล	356,934	196,332	142,274	49,708	
เนื้อแห้ง	134.08	-	18.00	-	
น้ำมันทั้งหมด	12,097	9,149	1,267	658	
กะทิ	61,453	56,983	44,831	23,201	
ส่งออก : ตัน ผล	100,289	137,641	149,949	130,787	
เนื้อแห้ง	43,018	4,729	2,518	480	
น้ำมันทั้งหมด	2,120	1,869	429	256	
กะทิ	250,769	239,163	208,900	111,699	
คิดเป็น บาท/ผล	6.80	6.79	7.35	7.50	
ช่วงออกสู่ตลาด	ออกตลอดปี ออกมาก : เม.ย. - ก.ค.				
แหล่งผลผลิตสำคัญ	ประจวบฯ 41.64%, ชุมพร 11.32%, สุราษฎร์ฯ 9.53%, นครศรีฯ 6.95%				
จำนวนครัวเรือน (ครัวเรือน)	163,104	166,531	167,194		
เนื้อที่ให้ผล : ล้านไร่	0.777	0.802	0.821	0.839	↑ 2.14
ผลผลิตต่อไร่ : กก.	795	813	819	809	

1. สถานการณ์ ปี 2566 กษ.คาดการณ์ผลผลิตเพิ่มขึ้นเนื่องจากสภาพอากาศเอื้ออำนวยโรคและแมลงระบาดลดลง ประกอบกับมะพร้าวที่ปลูกในพื้นที่ว่างเปล่าปี 61 เริ่มให้ผลผลิตมากขึ้น

2. การจัดระบบการนำเข้า ปี 2566 - 2568 (มติ คกก.พืชน้ำมันฯ 22 ก.ย.65, 23 ก.พ.66 และมติ ครม. 29 พ.ย.65)

- WTO	ในโควตา		นอกโควตา	
	ปริมาณ (ตัน)	ภาษี	ปริมาณ (ตัน)	ภาษี
มะพร้าวผล	2,317	20%		54%
เนื้อฝอย	110	20%		54%
น้ำมัน	401	20%		52%
เนื้อแห้ง	1,157	20%		36%

การบริหารการนำเข้า ปี 2566 - 2568

- ผู้นำเข้าในโควตาต้องเป็นโรงงานที่ใช้เป็นวัตถุดิบในกิจการของตนเองและยังดำเนินการอยู่
- กำหนดช่วงเวลานำเข้ามะพร้าวผล: ม.ค.-ก.พ.,ก.ย.-ธ.ค. และเนื้อแห้ง ม.ค.-พ.ค.,พ.ย.-ธ.ค. ส่วนเนื้อฝอย และน้ำมัน นำเข้าได้ตลอดทั้งปี
- AFTA ภาษีมะพร้าวผล/เนื้อฝอย/น้ำมัน 0% และเนื้อแห้ง 5% ไม่จำกัดปริมาณ ช่วงเวลานำเข้าผล คือ ม.ค.-ก.พ.,ก.ย.-ธ.ค. ส่วนเนื้อฝอย เนื้อแห้ง น้ำมัน ม.ค.-พ.ค.,พ.ย.-ธ.ค.
- ผู้ประกอบการยื่นขอลอการนำเข้ามะพร้าวภายใต้กรอบ AFTA ปี 2566 ช่วง 1 (ม.ค.-ก.พ.)
- ขอความร่วมมือผู้ประกอบการชะลอการนำเข้าภายใต้ WTO นอกโควตา

3. มาตรการปกป้องพิเศษ ภายใต้ WTO และ AFTA (Trigger volume ปี 2565 :305,336 ตัน) เมื่อนำเข้าถึง WTO นอกโควตา ภาษีสรรพสามิต 54% เป็น 72% และ AFTA ภาษีสรรพสามิต 0% เป็น 72%

4. กำหนดด่านนำเข้า 2 ด่าน : ท่าเรือกรุงเทพฯ และท่าเรือแหลมฉบัง

5. มาตรการภายในประเทศ :

- การควบคุมการขนย้าย มะพร้าวผลและผลิตภัณฑ์ ที่นำเข้าจากต่างประเทศเข้าและออกจากพื้นที่ 8 จังหวัด 16 อำเภอ ได้แก่ กทม. ชลบุรี สงขลา สตูล สุราษฎร์ธานี นครราชสีมา ชุมพรและปัตตานี ดังนี้
- 1) มะพร้าวผลแก่ ครั้งละตั้งแต่ 7,000 กก.ขึ้นไป 2) เนื้อมะพร้าวขาว ครั้งละตั้งแต่ 2,500 กก.ขึ้นไป
- 3) มะพร้าวเนื้อแห้ง ครั้งละตั้งแต่ 1,500 กก. ขึ้นไป ผลการดำเนินการ ปี 65 ผล: 144,815 ตัน เนื้อฝอย: 8,417 ตัน เนื้อแห้ง: 440 ตัน และเนื้อขาว: 59 ตัน ปี 66 (ม.ค.-ก.ค.): ผล: 51,533 ตัน เนื้อฝอย: 78 ตัน เนื้อแห้ง: 2,163 ตัน และเนื้อขาว: 355 ตัน
- ขอความร่วมมือโรงงานชะลอและรับซื้อมะพร้าวผลในประเทศ
- ขอความร่วมมือ สฟท. เข้มงวดการอนุญาตและตรวจสอบการขนย้ายมะพร้าวฯ การจ้างกะเทาะนอกโรงงาน และการปิดป้ายแสดงราคารับซื้อ (กกร.) ผลการตรวจสอบการจ้างกะเทาะ (ก.ค.66): ขนย้าย 4,643 ตัน ไป 3 จังหวัด (สมุทรสงคราม ราชบุรี เพชรบุรี) มีเนื้อขาวส่งกลับ 534 ตัน สอดคล้องกับอัตราแปรสภาพเฉลี่ย 3.00 - 3.30

นำเข้า (ปี 65)	ผล: อินโดฯ (67%) เวียดนาม (33%) / ฝอย: เวียดนาม (45%) อินโดฯ (27%) / น้ำมัน (รวม): อินโดนีเซีย (87%) กะทิ: เวียดนาม (93%) อินโด (5%)
ส่งออก (ปี 65)	ผล: จีน (92%) / ฝอย: สหรัฐฯ (43%) ปากีสถาน (20%) / เนื้อแห้ง: จีน (95%) / น้ำมัน (รวม): เยอรมัน (30%) อังกฤษ (15%) กะทิ: สหรัฐฯ (83%) แคนาดา (19%)

สถานการณ์ปัจจุบัน

ผลผลิตออกสู่ตลาดลดน้อยลงตามฤดูกาล ราคาเฉลี่ยทั้งประเทศเคลื่อนไหวอยู่ระหว่าง 7-9 บาท/ผล ขณะนี้โรงงานเริ่มปรับราคารับซื้อสูงขึ้น ส่วนราคาในแหล่งผลผลิตสำคัญยังทรงตัวเท่ากับสัปดาห์ก่อน ดังนี้

จ. ประจวบคีรีขันธ์: 7-9 บาท/ผล ชุมพร: 7-8 บาท/ผล สุราษฎร์ธานี: 6-7 บาท/ผล และนครศรีธรรมราช: 5-7 บาท/ผล

แนวโน้ม

- ราคามีแนวโน้มปรับตัวสูงขึ้นใกล้เคียงกับช่วงเดียวกันของปีก่อน ตามปริมาณผลผลิตที่ออกสู่ตลาดน้อยลง ขณะที่ถึงถิ่นเริ่มระบายผลผลิตที่เก็บไว้ออกสู่ตลาด
- ผลผลิต ต.ค.66 จะออกสู่ตลาด 64,117 ตัน ลดลงจาก ก.ย.66 (73,249 ตัน) 12.47%

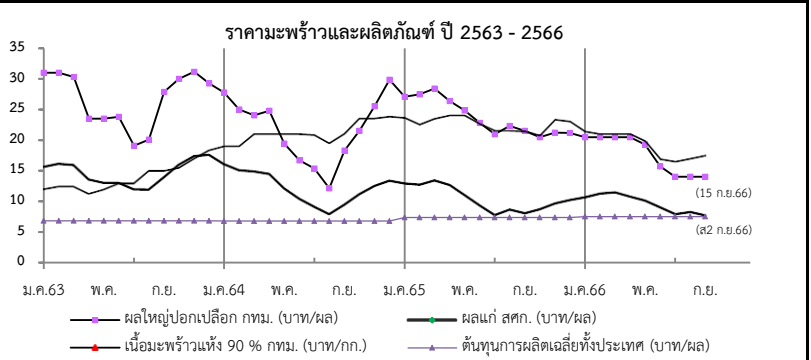

ราคาเกษตรกรขายได้	ปี	ม.ค.	ก.พ.	มี.ค.	เม.ย.	พ.ค.	มิ.ย.	ก.ค.	ส.ค.	ก.ย.	ต.ค.	พ.ย.	ธ.ค.	เฉลี่ย	
มะพร้าวผลแก่ใหญ่ (สศก.) (บาท/ผล)	2563	15.54	16.06	15.88	13.51	12.97	12.98	11.92	11.91	13.85	15.89	17.29	17.52	14.36	
	2564	16.56	15.03	14.82	14.43	12.08	10.40	9.09	7.93	9.43	11.12	12.47	13.35	12.37	
	2565	12.87	12.67	13.37	12.63	11.00	9.33	7.77	8.64	8.08	8.71	9.64	10.19	10.59	
	2566	10.65	11.24	11.46	10.75	10.09	8.99	7.89	8.26	7.71	(ส2 ก.ย.66)			9.67	
ราคาตลาด กทม. ขายส่ง	มะพร้าวผล (ปอก)	2563	31.00	31.00	30.32	23.52	23.50	23.81	19.11	20.08	27.90	30.00	31.18	29.26	26.72
	ทับสะแก ผลใหญ่ (บาท/ผล)	2564	27.77	25.00	24.04	24.79	19.44	16.69	15.35	12.14	18.31	21.31	25.55	29.85	21.69
	2565	27.10	27.50	28.41	26.41	24.83	22.38	21.00	22.30	21.50	20.50	21.24	21.18	23.70	
	2566	20.50	20.50	20.50	20.50	19.30	15.71	14.00	14.00	13-15	(15 ก.ย.66)			17.67	
เนื้อแห้ง 90%	(หน้าโรงงาน) (บาท/กก.)	2563	12.02	12.50	12.50	11.00	12.00	13.00	13.00	15.00	15.00	15.50	17.00	18.33	13.90
	2564	19.00	19.00	21.00	21.00	21.00	21.00	20.85	19.50	21.02	23.50	23.50	23.83	21.18	
	2565	23.63	22.50	23.46	24.00	24.00	22.64	21.50	21.50	21.41	20.72	23.29	22.00	22.55	
	2566	21.38	21.00	21.00	21.00	19.83	16.88	16.50	17.00	17-18	(15 ก.ย.66)			19.12	
เนื้อมะพร้าวขาว (บาท/กก.)	(หน้าโรงงาน)	2563	39.00	39.00	39.00	37.76	38.00	38.14	34.16	35.20	39.15	40.00	40.47	40.19	38.34
	2564	39.80	39.00	38.04	38.00	37.81	31.69	27.68	23.10	27.00	31.94	36.23	40.58	34.24	
	2565	39.38	39.00	39.61	37.82	34.39	28.93	22.69	22.43	21.95	21.00	23.74	24.00	29.58	
	2566	25.36	28.55	29.50	29.50	28.50	23.17	20.50	19.95	20-21	(15 ก.ย.66)			25.06	

สับปะรด

ประจำสัปดาห์ที่ 2 เดือนกันยายน 2566 (วันที่ 11 - 15 ก.ย.66)

ผลผลิต	2563	2564	2565	2566	± %Δ
โลก (ล้านตัน)	28.05	28.50	n/a		
ไทย (ล้านตัน)	1.681	1.750	1.714	1.454	-15.17
ช่วงผลผลิตออกมาก	รุ่นที่ 1 พ.ค. - มิ.ย. และ รุ่นที่ 2 พ.ย.				
แหล่งผลิตสำคัญ	ประจวบคีรีขันธ์ ราชบุรี ระยอง ชลบุรี และเพชรบุรี				
พื้นที่เก็บเกี่ยว (ไร่)	449,777	459,394	447,287	385,646	-13.78
ผลผลิตเฉลี่ย (กก./ไร่)	3,737	3,811	3,832	3,771	-1.59
การใช้			(พยากรณ์)	(พยากรณ์)	
-บริโภคสด (ล้านตัน)	0.203	0.232	0.382	0.320	-16.23
-แปรรูปกระป๋อง+น้ำ (ล้านตันสด)	1.478	1.518	1.332	1.134	-14.86
ส่งออก (กรมศุลกา)			(ม.ค.-ก.ค.)		
- ปริมาณ (ล้านตัน)	0.361	0.457	0.513	0.250	12.25
- มูลค่า (ล้านบาท)	15,174	19,959	23,909	10,361	19.79
ประเทศคู่ค้า ปี 2565 (ม.ค.-ธ.ค.)					
สับปะรดกระป๋อง	สหรัฐฯ 34% รัสเซีย 8% เยอรมนี 7% UAE 7%				
น้ำสับปะรดเข้มข้น	เนเธอร์แลนด์ 36% สหรัฐฯ 18% สเปน 8% อิหร่าน 7%				
สับปะรดกวน	สหรัฐฯ 33% รัสเซีย 9% จีน 8% UAE 6%				
สับปะรดสด	มาเลเซีย 73% จีน 24% เมียนมาร์ 1% สิงคโปร์ 1%				
อื่นๆ - อบแห้ง	UAE 18% อินเดีย 17% สหรัฐอเมริกา 15% จีน 13%				
- แช่แข็ง	จีน 70% ญี่ปุ่น 10% สหรัฐฯ 9% เกาหลีใต้ 5%				
ประเทศคู่แข่ง	ฟิลิปปินส์ อินโดนีเซีย คอสตาริกา บราซิล				
อัตราแปรสภาพ	สับปะรดกระป๋อง : สับปะรดสด = 1 : 3.3				
	น้ำสับปะรด : สับปะรดสด = 1 : 4				
	สับปะรดแห้ง/กวน : สับปะรดสด = 1 : 5				
	สับปะรดแช่แข็ง : สับปะรดสด = 1 : 2.5				

1. สถานการณ์โลก

คาดว่าปี 2565 ผลผลิตประมาณ 28.99 ล้านตัน เพิ่มขึ้นจากปี 2564 ร้อยละ 1 เนื่องจากสภาพอากาศเอื้ออำนวยทำให้ผลผลิตในภาพรวมปรับเพิ่มขึ้น ประเทศผู้ผลิตสำคัญ ได้แก่ ฟิลิปปินส์ คอสตาริกา จีน บราซิล อินโดนีเซีย และไทย ซึ่งมีสัดส่วนการผลิตคิดเป็นร้อยละ 52 ของผลผลิตทั้งหมด โดยในปี 2565 ไทยมีสัดส่วนของมูลค่าการส่งออกสับปะรดกระป๋องมากที่สุด อยู่ที่ 460.51 ล้านบาท (0.41 ล้านตัน) รองลงมาได้แก่ ฟิลิปปินส์ และอินโดนีเซีย และประเทศที่มีการนำเข้ามากที่สุด คือ สหรัฐฯ เยอรมนี และสเปน ตามลำดับ

2. สถานการณ์การผลิตและตลาดของไทย

การผลิต ปี 2566 สศก. พยากรณ์เนื้อที่เก็บเกี่ยวทั่วประเทศลดลง เนื่องจากเกษตรกรลดพื้นที่ปลูกจากปัญหาต้นทุน (ปุ๋ย ยา) ที่ปรับตัวสูงขึ้น และบางพื้นที่มีการปรับเปลี่ยนไปปลูกพืชชนิดอื่นที่ราคาดีกว่า เช่น มันสำปะหลัง ทูเรียน มะพร้าว

การตลาด/การใช้ ผลผลิตส่วนใหญ่กว่าร้อยละ 72 ของผลผลิตทั้งหมด จะเข้าสู่โรงงานแปรรูปเพื่อแปรรูปเป็นผลิตภัณฑ์ต่างๆ สำหรับส่งออกไปตลาดต่างประเทศ ส่วนที่เหลือใช้เพื่อการบริโภคสดและแปรรูปขึ้นต้นอื่นๆ ภายในประเทศ

4. คณะกรรมการดูแลสินค้าสับปะรด

- คกก.นโยบายและพัฒนาสับปะรดแห่งชาติ โดยมีรองนายกรัฐมนตรีเป็นประธาน และ สศก. เป็นฝ่ายเลขานุการ

- คณะอนุกรรมการขับเคลื่อนการพัฒนาสับปะรด (ด้านผลิต แปรรูป ตลาด) โดยมีประธานและฝ่ายเลขาร่วมจาก 3 หน่วยงาน คือ กษ. อก. และ พณ.

3. มาตรการ

- มติ คกก.นโยบายและพัฒนาสับปะรดแห่งชาติ ครั้งที่ 1/2566 เมื่อวันที่ 23 ก.พ.66 เห็นชอบแนวทางการบริหารจัดการสับปะรด ปี 66 โดยใช้กลไก คพจ. และ พาณิชย์จังหวัด (เซลล์แมนจังหวัด) บริหารจัดการ Demand Supply ภายในจังหวัด รวม 5 แนวทาง ได้แก่ 1) เชื่อมโยงตลาดล่วงหน้า 2) กระจายผลผลิต 3) ส่งเสริมการบริโภค 4) ส่งเสริมการแปรรูป และ 5) ส่งเสริมการผลิตสับปะรดเพื่อบริโภคสด

สถานการณ์ปัจจุบัน

สศก. พยากรณ์ (มิ.ย.66) ผลผลิตปี 66 อยู่ที่ 1.454 ล้านตัน ลดลงจากการพยากรณ์เมื่อช่วงต้นปี 66 ประมาณ 2 แสนตัน โดยผลผลิตจะออกสู่ตลาดมาก 2 ช่วง คือ พ.ค.-มิ.ย. (ร้อยละ 28) และ พ.ย. (ร้อยละ 11) โดยปัจจุบันผลผลิตออกสู่ตลาดน้อยมาก โรงงานส่วนใหญ่ยังคงปิดทำการเพื่อบำรุงรักษาเครื่องจักร โดยสัปดาห์นี้ไม่มีการรายงานราคา ทั้งนี้ ในเบื้องต้นภาคโรงงานฯ ได้ประเมินสถานการณ์ และคาดว่าจะทยอยกลับมาเปิดทำการมากขึ้นช่วงปลายเดือน ก.ย.66

ภาพรวมการส่งออก ปี 65 (ม.ค.-ธ.ค.) ส่งออกได้รวม 0.513 ล้านตัน มูลค่า 23,909 ลบ. ปริมาณและมูลค่าเพิ่มขึ้นจากปี 64 ร้อยละ 13 และ 20 ตามลำดับ สำหรับการส่งออกในปี 66 (ม.ค.-ก.ค.66) 0.250 ล้านตัน มูลค่า 10,361 ลบ. โดยปริมาณและมูลค่าลดลงจากช่วงเดียวกันของปี 65 ร้อยละ 24 และ 31 ตามลำดับ

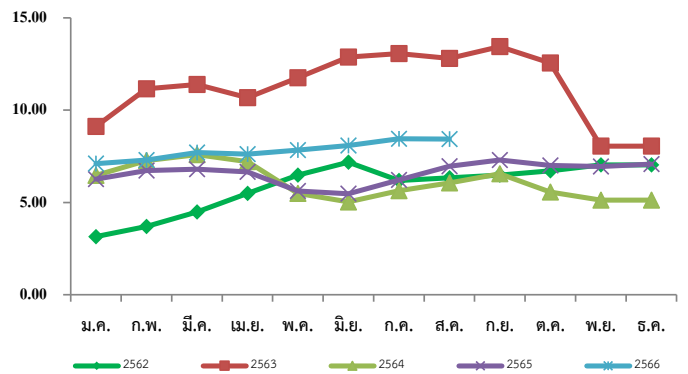

ราคาสับปะรดโรงงานที่เกษตรกรขายได้ (บาท/กก.)

ปี	ม.ค.	ก.พ.	มี.ค.	เม.ย.	พ.ค.	มิ.ย.	ก.ค.	ส.ค.	ก.ย.	ต.ค.	พ.ย.	ธ.ค.	เฉลี่ย
2562	3.15	3.69	4.48	5.49	6.48	7.18	6.19	6.34	6.48	6.72	7.04	7.76	5.91
2563	9.11	11.16	11.39	10.67	11.76	12.87	13.07	12.80	13.44	12.56	8.05	6.24	10.68
2564	6.47	7.26	7.59	7.21	5.49	5.03	5.63	6.06	6.56	5.56	5.13	5.61	6.16
2565	6.26	6.73	6.80	6.65	5.62	5.47	6.22	6.96	7.30	7.01	6.95	7.07	6.55
2566	7.10	7.30	7.71	7.62	7.84	8.08	8.45	8.43	-	-	-	-	7.70

(สพ 2 ก.ย.)

เงาะ

ประจำสัปดาห์ที่ 2 เดือนกันยายน 2566 (11 - 15 ก.ย.66)

	2563	2564	2565	2566	%								
ผลผลิต (ตัน)	270,053	283,621	265,077	216,695	-18.25								
- ภาคตะวันออก	210,637	197,708	216,420	141,115	-34.80								
- ภาคใต้	43,119	65,882	26,958	52,804	95.88								
- ภาคอื่นๆ	16,297	20,031	21,699	22,776	4.96								
แหล่งผลิตสำคัญ													
- ภาคตะวันออก	เม.ย. - มิ.ย. ตราด จันทบุรี และระยอง												
- ภาคใต้	ก.ค. - ก.ย. สุราษฎร์ธานี นครศรีธรรมราช และนราธิวาส												
พื้นที่ให้ผล (ไร่)	211,377	208,388	206,558	184,575	-10.64								
ผลผลิต/ไร่ (กก.)	1,278	1,361	1,283	1,174	-8.50								
การส่งออก					(สคก. ณ มี.ค.66)								
- ผลสด ปริมาณ (ตันสด)	11,796	11,828	21,599	7,191	(ม.ค.-ก.ค.)								
มูลค่า (ล้านบาท)	172	240	435	246									
- แปรรูป ปริมาณ (ตันสด)	2,825	2,784	3,454	2,081									
มูลค่า (ล้านบาท)	155	162	233	136									
ประเทศคู่ค้า (ปี 2565)													
- เงาะสด	เวียดนาม 48% มาเลเซีย 38% เมียนมา 7%												
- เงาะกระป๋อง	เมียนมา 21% มาเลเซีย 16% อเมริกา 12%												
- เงาะกระป๋องสอได้สี่ประด	อเมริกา 54% แคนาดา 14% สิงคโปร์ 7%												
สัดส่วนการใช้													
- บริโภคสดภายในประเทศ	90%												
- ส่งออกในรูปผลสดและแปรรูป	10%												
สถานการณ์ปัจจุบัน	สิ้นสุดฤดูการผลิตเงาะภาคตะวันออกแล้ว ราคาเงาะโรงเรียน (ต.อ.) ตลอดฤดูกาล (สืบจากผู้รวบรวม) เฉลี่ยอยู่ที่ 38 บ./กก. สูงกว่าปีที่ผ่านมาร้อยละ 11 สำหรับผลผลิตเงาะภาคใต้ปัจจุบันออกสู่ตลาดแล้วประมาณร้อยละ 85 โดยผลผลิตในจังหวัดแหล่งผลิตสำคัญออกสู่ตลาดเกือบหมดแล้ว สำหรับราคาเกษตรกรขายได้อ่อนตัวลงตามคุณภาพ ซึ่งผลผลิตส่วนใหญ่จะเข้าสู่อุตสาหกรรมแปรรูปผลไม้กระป๋อง												
ราคาเงาะที่เกษตรกรขายได้ ปี 2563 - 2566													
ราคาเงาะที่เกษตรกรขายได้ (บาท/กก.)													
ปี	ม.ค.	ก.พ.	มี.ค.	เม.ย.	พ.ค.	มิ.ย.	ก.ค.	ส.ค.	ก.ย.	ต.ค.	พ.ย.	ธ.ค.	เฉลี่ย
2561				37.64	35.21	17.41	28.92	14.93	14.56	27.50	28.25		23.14
2562				25.67	24.59	28.24	29.03	18.55	16.02	13.28			25.82
2563				29.06	14.88	22.25	29.48	28.47	21.35	16.58			23.48
2564					28.19	19.53	19.16	8.93	16.36				19.46
2565					25.55	18.43	20.02	35.66					23.79
2566				29.00	37.03	29.84	33.97	28.67	22.35				33.21

1. สถานการณ์การผลิต ปี 2566
 แม้ว่าพื้นที่เพาะปลูกในภาคตะวันออกและภาคใต้จะลดลง เนื่องจากเกษตรกรปรับเปลี่ยนไปปลูกทุเรียน แต่สภาพอากาศในช่วงที่ผ่านมาเอื้ออำนวยต่อการออกดอกติดผล รวมทั้งต้นเงาะได้พักต้นเพื่อสะสมอาหาร ส่งผลให้ผลผลิตมีปริมาณเพิ่มขึ้น

2. มาตรการบริหารจัดการผลไม้ ปี 2566

- ด้านการผลิต : เร่งรัดตรวจและรับรอง GAP
- ด้านตลาดในประเทศ : ทำสัญญาซื้อขายล่วงหน้าจับคู่เกษตรกร - ผู้ค้า “อมก๋อยโมเดล” กระจายผลผลิต ออกนอกแหล่งผลิต รวมทั้งจัดหาพื้นที่ขายให้เกษตรกร ผ่านห้าง ร้านสะดวกซื้อ ปิ่นน่าน รลเร่ โรบินบาย จัดงาน Fruit Festival ในแหล่งท่องเที่ยว สนับสนุนการไหลผลไม้อื่นขึ้นเครื่องบิน ฟรี 20 กก. สนับสนุนกล่อง พร้อมค่าจัดส่งผลไม้ อบรมให้ความรู้เกษตรกร กลุ่มเกษตรกรเรื่องการค้าออนไลน์ ขอความร่วมมือ ผวจ. อำนาจความสะดวกในการเคลื่อนย้ายแรงงาน ประสาน กอ.รมน. สนับสนุนกำลังพลช่วยเก็บเกี่ยว คัดแยก และขนย้ายผลไม้ รวมทั้งเชื่อมโยงผลไม้ต้นทาง - ปลายทาง โดยทีมเซลล์แมนจังหวัด - ประเทศ
- ด้านตลาดต่างประเทศ : เสริมสภาพคล่องให้ผู้ส่งออก โดยชดเชยดอกเบี้ย 3% ระยะเวลา 6 เดือน และสนับสนุนการบริหารจัดการในการส่งออก จัดให้มีการเจรจาจับคู่ซื้อขายผลไม้ออนไลน์ ออฟไลน์ จัดกิจกรรมส่งเสริมการขายในต่างประเทศ พร้อมจัดทำสื่อประชาสัมพันธ์สร้างความเชื่อมั่นผลไม้ไทย จัดมหกรรมการค้าชายแดน 3 ภาค เจรจาม่อนคลายมาตรการที่เป็นอุปสรรคทางการค้า และตั้งคณะทำงาน ผลักดันการส่งออกผลไม้ไทย War Room
- ด้านกฎหมาย : กำกับดูแล/สร้างความเป็นธรรมทางการค้า โดยใช้อำนาจตาม พ.ร.บ.ว่าด้วยราคาสินค้าและบริการ พ.ศ. 2542 พ.ร.บ.มาตราซึ่งตวงวัด พ.ศ. 2542 และพ.ร.บ.แข่งขันทางการค้า พ.ศ. 2560 พ.ร.บ.คุ้มครองผู้บริโภค พ.ศ. 2522 และกฎหมายอาญา

3. คณะกรรมการที่เกี่ยวข้อง
 สินค้าผลไม้มีคณะกรรมการพัฒนาและบริหารจัดการผลไม้ (Fruit Board) กำกับดูแลเป็นการเฉพาะ โดยมี รว.กษ. เป็นประธาน และ อธ.กสท. เป็นฝ่ายเลขานุการ

ที่มา : สำนักงานเศรษฐกิจการเกษตร (สศก.)

(สพ 2 น.ย.)

มังคุด

ประจำสัปดาห์ที่ 2 เดือนกันยายน 2566 (วันที่ 11 - 15 กันยายน 2566)

	2563	2564	2565	2566 ^f	% Δ
ผลผลิต (ตัน)	336,873	270,773	252,006	266,129	5.60
- ตะวันออก	213,226	107,450	222,810	122,868	-44.86
- ใต้	122,616	162,477	27,929	142,077	408.70
- อื่นๆ	1,019	846	1,267	1,184	-6.53
ช่วงผลผลิตออกมาก/แหล่งผลิตสำคัญ					
- ตะวันออก	พ.ค. - มิ.ย. (จังหวัดบุรีรัมย์ และระยอง)				
- ใต้	มิ.ย. - ส.ค. (นครศรีธรรมราช ชุมพร และระนอง)				
พื้นที่ให้ผล (ไร่)	430,096	424,777	418,406	406,518	-2.84
ผลผลิตเฉลี่ย(กก./ไร่)	783	637	602	655	8.80
มูลค่าผลผลิต (ล้านบาท)	13.35	13.21	14.04	N/A	
การบริโภค (ตัน)					
- บริโภคสด	47,425	13,552	42,636	N/A	
- แปรรูป	479	1,505	4,735	N/A	
การส่งออก (สด+แช่แข็ง)				(ม.ค. - ก.ค. 66)	
- ปริมาณ (ตัน)	291,378	255,716	204,637	150,023	
- มูลค่า (ล้านบาท)	14,997	17,051	13,475	11,414	
ประเทศคู่ค้า (ตามปริมาณการส่งออก)					
- มังคุดสด	จีน 94% เวียดนาม 4% เกาหลี 1% อื่นๆ 1%				
- มังคุดแช่แข็ง	สหรัฐอเมริกา 60% อินเดีย 20% ไต้หวัน 18% อื่นๆ 2%				

1. สถานการณ์การผลิตและการตลาด

1.1 ผลผลิต ปี 2566 สดก. คาดว่าผลผลิตมีแนวโน้มเพิ่มขึ้นจากปี 2565 เนื่องจากสภาพอากาศเอื้ออำนวยเป็นปกติ มีปริมาณน้ำเพียงพอในช่วงก่อนออกดอก และไม่มีฝนตกในช่วงออกดอก รวมทั้งอุณหภูมิเหมาะสม ทำให้ออกดอกและติดผลดี ประกอบกับต้นมังคุดได้พักสะสมอาหารจากการที่ติดผลน้อยเมื่อปีก่อน ส่งผลให้ผลผลิตมังคุดในปี 2566 คาดว่าจะเพิ่มขึ้นจากปีก่อน

1.2 การตลาด จากสถานการณ์การแพร่ระบาดของ COVID-19 ส่งผลให้ตลาดส่งออกหลัก (จีน) ยังคงใช้มาตรการควบคุมโรคโควิด (Zero COVID) กับสินค้านำเข้าจากต่างประเทศ โดยเฉพาะสินค้าเกษตรและอาหาร ให้มีการปนเปื้อนเป็น 0 ส่งผลให้การส่งออกผลไม้ทางบกติดขัดและชะงักงัน

2. แผนด้านการตลาดของกระทรวงพาณิชย์

มาตรการด้านการตลาดในประเทศและต่างประเทศ 22 มาตรการบริหารจัดการผลไม้ ปี 2566 ดังนี้

(1) เร่งตรวจและปรับปรุงแปลง GAP 120,000 แปลง (2) อบรมเกษตรกร 100,000 คน (3) กระจายออกนอกแหล่งผลิต 90,000 ตัน (4) ขยายผ่านรถเร่/รถ Mobile 30,000 คัน (5) เปิดจุดจำหน่าย (ห้าง/ร้านสะดวกซื้อ/ปั้มน้ำมัน) 100,000 จุด (6) รมรณรงค์บริโภคผลไม้ 42,000 คัน (7) สนับสนุนกลุ่มท่องเที่ยวชุมชน 300,000 กลุ่ม ปริมาณรวม 3,000 ตัน (8) ส่งเสริมการแปรรูป 220,000 ตัน (9) Pre-order นิคมอุตสาหกรรม 15,000 ตัน (10) อบรมการตลาดในประเทศ-ส่งออก 2,500 คน (11) ผ่อนปรนเคลื่อนย้ายแรงงาน (12) สนับสนุนการค้าแยก-ขนย้าย (13) ทีมเซลส์แมนจังหวัด-ประเทศ (14) ผลักดันส่งออก (4 บาท/กก. และชดเชยดอกเบี้ย 3% 6 เดือน) (15) จัดมหกรรมการค้าชายแดน (16) จับคู่เจรจาธุรกิจ (17) กิจกรรมส่งเสริมการขายต่างประเทศ (18) ร่วมงานแสดงสินค้านานาชาติ (19) จัดทำสื่อประชาสัมพันธ์ผลไม้ไทย (20) เฝ้าระวังความปลอดภัยมาตรการทางการค้าระหว่างประเทศ (21) คณะทำงานผลักดันส่งออกผลไม้ไทย (รัฐ-เอกชน) (22) บังคับใช้กฎหมาย 5 ฉบับ (กฎหมายราคา/กฎหมายแข่งขันทางการค้า/กฎหมายซึ่งตวงวัด/กฎหมายคุ้มครองผู้บริโภค/กฎหมายอาญา)

3. คณะกรรมการดูแลสินค้าผลไม้

สินค้าผลไม้มีคณะกรรมการพัฒนาและบริหารจัดการผลไม้ดูแลรับผิดชอบ โดยมีรัฐมนตรีว่าการกระทรวงเกษตรและสหกรณ์เป็นประธาน และอธิบดีกรมส่งเสริมการเกษตรเป็นกรรมการและเลขานุการ

สถานการณ์ปัจจุบัน

- สิ้นสุดฤดูกาลมังคุดภาคตะวันออก

- ผลผลิตมังคุดภาคใต้ ปี 2566 ทอยออกสู่ตลาดอย่างต่อเนื่อง โดยปัจจุบันออกสู่ตลาดแล้วประมาณร้อยละ 89.40 โดยราคาเกษตรกรขายได้เฉลี่ย กก.ละ 56 บาท ปรับตัวสูงขึ้นจากสัปดาห์ก่อน เนื่องจากเป็นช่วงเข้าสู่ปลายฤดูกาลผลิตที่ผลผลิตใกล้หมดฤดูกาล

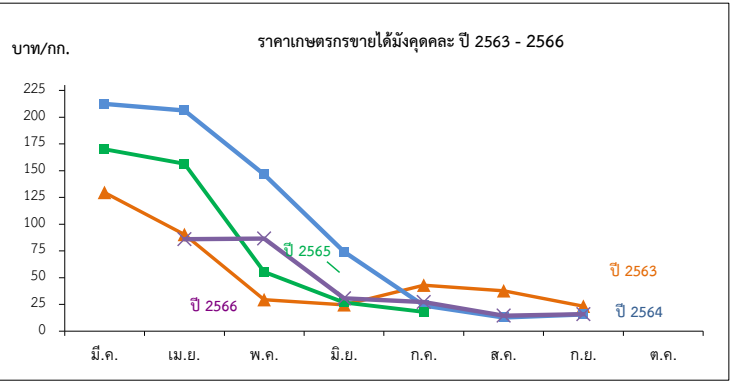

ราคาที่เกษตรกรขายได้มังคุดเฉลี่ย

หน่วย: บาท/กก.

ปี	ม.ค.	ก.พ.	มี.ค.	เม.ย.	พ.ค.	มิ.ย.	ก.ค.	ส.ค.	ก.ย.	ต.ค.	พ.ย.	ธ.ค.	เฉลี่ย
2560	-	-	-	171.35	77.92	45.54	14.23	22.06	33.93	-	-	-	40.10
2561	-	-	143.09	114.70	85.88	50.55	30.41	18.35	12.35	-	-	-	43.57
2562	-	-	55.67	47.28	54.74	50.69	23.21	11.50	15.15	15.97	-	-	29.02
2563	-	-	129.50	90.31	29.29	24.49	42.92	37.65	23.29	-	-	-	39.63
2564	-	-	212.40	206.33	146.50	74.22	23.99	12.78	15.60	-	-	-	48.77
2565	-	-	170.00	156.37	55.29	26.78	18.00	-	-	-	-	-	55.70
2566	-	-	-	85.96	86.53	30.71	27.14	21.22	15.92	-	-	-	44.58

ทุเรียน

ประจำสัปดาห์ที่ 2 เดือนกันยายน 2566 (11-15 ก.ย. 66)

	2563	2564	2565	2566*	± %Δ
ผลผลิต (ตัน)	1,111,928	1,217,701	1,332,999	1,535,716	15.21
- ภาคตะวันออก (3จังหวัด)	550,035	579,281	805,707	782,942	-2.83
- ภาคใต้	522,101	576,594	448,695	667,338	48.73
- ภาคอื่นๆ	39,792	61,826	78,597	85,436	8.70
ช่วงผลผลิตออกมาก/แหล่งผลิตสำคัญ					
- ภาคตะวันออก	เม.ย. - มิ.ย. จันทบุรี ระยอง ตราด				
- ภาคใต้	ก.ค. - ส.ค. ชุมพร สุราษฎร์ธานี นครศรีธรรมราช ยะลา				
พื้นที่ให้ผล (กก.)	797,732	867,601	941,204	1,054,842	12.07
ผลผลิต/ไร่	1,399	1,404	1,330	1,456	9.47
มูลค่าผลผลิต (ล้านบาท)	114	139	138	155	12.19
การบริโภคในประเทศ (ตัน)					
- บริโภคสด	444,132	278,987	821,591	383,929	
- แปรรูป	22,239	24,259	88,328	30,714	
การส่งออก (สด+แช่แข็ง+แปรรูป)				(ม.ค.-ก.ค.66)	
- ปริมาณ (ตัน)	649,643	925,397	909,920	862,398	
- มูลค่า (ล้านบาท)	72,070	119,058	124,905	126,889	
ประเทศคู่ค้า					
ทุเรียนสด	จีน 97% ฮองกง 1% มาเลเซีย 1% อื่นๆ 1%				
ทุเรียนแปรรูป	จีน 97% สหรัฐฯ 1% อื่นๆ 2%				
แช่แข็ง	จีน (97%) สหรัฐฯ (1%) ออสเตรเลีย (1%) อื่นๆ (1%)				
กวน	ออสเตรเลีย (80%) สหรัฐฯ (5%) กาตาร์ (4%) อื่นๆ (11%)				
อบแห้ง	ลาว (89%) จีน (7%) ฟิลิปปินส์ (2%) อื่นๆ (2%)				

1. สถานการณ์การผลิตและการตลาด

1.1 ผลผลิต ปี 2566 สดก. คาดว่าผลผลิตมีแนวโน้มเพิ่มขึ้นจากปี 2565 เนื่องจากมีการปรับเปลี่ยนพื้นที่ปลูกอย่างพารา ปาล์มน้ำมัน และไม้ผลอื่นๆ ไปปลูกทุเรียนเพิ่มขึ้น เพราะราคาทุเรียนในปีก่อนมีราคา ราคาอยู่ในเกณฑ์สูง ประกอบกับการบำรุงรักษาสวนของเกษตรกรเป็นอย่างดี (ใส่ปุ๋ย/รดน้ำ) จึงทำให้ผลผลิตต่อไร่คาดว่าจะเพิ่มขึ้นอยู่ที่ 1,461 ต่อไร่

1.2 การตลาด ในต้นฤดูการผลิตทุเรียน ปี 2566 ยังไม่พบปัญหาการติดขัดของด่านขนส่งทางบกจีน จากการผ่อนคลายมาตรการตรวจเข้มเกี่ยวกับโรคโควิด (Zero COVID) ประกอบกับตู้คอนเทนเนอร์มีเพียงพอ อีกทั้งค่าขนส่งปรับตัวลดลง ทำให้คาดการณ์แนวโน้มสถานการณ์ทุเรียนซึ่งมีตลาดหลักไปจีนกว่า ๗๐% น่าจะมีปริมาณเพิ่มสูงขึ้น ส่งผลให้ยกระดับราคาทุเรียนในภายในประเทศ

2. มาตรการบริหารจัดการผลไม้ ปี 2566

1. ด้านการผลิต : เร่งรัดตรวจและรับรอง GAP

2. ด้านตลาดในประเทศ : ทำสัญญาซื้อขายล่วงหน้ากับคู่เกษตรกร-ผู้ค้า "อมก๋อยโมเดล" กระจายผลผลิตผลไม้ออกนอกแหล่งผลิต รวมทั้งจัดหาพื้นที่ขายให้เกษตรกร ผ่านห้าง ร้านสะดวกซื้อ ปิ๊มน้ำมัน รถเร่ รถโมบายจัดงาน Fruit Festival ในแหล่งท่องเที่ยว สนับสนุนการไหลผลไม้อื่นขึ้นเครื่องบิน ฟรี 20 กก. สนับสนุนกล่องพร้อมค่าจัดส่งผลไม้ อบรมให้ความรู้เกษตรกร กลุ่มเกษตรกรเรื่องการค้าออนไลน์ ขอความร่วมมือผู้ว่าราชการจังหวัดอำนวยความสะดวกในการเคลื่อนย้ายแรงงาน ประสาน กอ.รมน. สนับสนุนกำลังพลช่วยเก็บเกี่ยว คัดแยก และขนย้ายผลไม้ รวมทั้งเชื่อมโยงผลไม้ต้นทาง - ปลายทาง โดยทีมเซลล์แมนจังหวัด - ประเทศ

3. ด้านตลาดต่างประเทศ : เสริมสภาพคล่องให้ผู้ส่งออก โดยชดเชยดอกเบี้ย 3% ระยะเวลา 6 เดือน และสนับสนุนการบริหารจัดการในการส่งออก จัดให้มีการเจรจาจับคู่ซื้อขายผลไม้ออนไลน์ ออฟไลน์ จัดกิจกรรมส่งเสริมการขายในต่างประเทศ พร้อมจัดทำสื่อประชาสัมพันธ์สร้างความเชื่อมั่นผลไม้ไทย จัดมหกรรมการค้าชายแดน 3 ภาค เจริญจากผ่อนคลายมาตรการที่เป็นอุปสรรคทางการค้า และตั้งคณะทำงานผลักดันการส่งออกผลไม้ไทย War Room

4. ด้านกฎหมาย : กำกับดูแล/สร้างความเป็นธรรมทางการค้า โดยใช้อำนาจตาม พ.ร.บ.ว่าด้วยราคาสินค้าและบริการ พ.ศ. 2542 พ.ร.บ.มาตราจัดวางจัด พ.ศ. 2542 และพ.ร.บ.แข่งขันทางการค้า พ.ศ. 2560 พ.ร.บ.คุ้มครองผู้บริโภค พ.ศ. 2522 และกฎหมายอาญา

3. คณะกรรมการดูแลสินค้าผลไม้

สินค้าผลไม้มีคณะกรรมการพัฒนาและบริหารจัดการผลไม้ดูแลรับผิดชอบ โดยมีรัฐมนตรีว่าการกระทรวงเกษตรและสหกรณ์เป็นประธาน และอธิบดีกรมส่งเสริมการเกษตรเป็นกรรมการและเลขานุการชายแดนภาคใต้ (สงขลา สตูล ยะลา นราธิวาส)

สถานการณ์ปัจจุบัน

- ผลผลิตทุเรียนภาคภาคใต้ออกสู่ตลาดมากขึ้น โดยเฉพาะทุเรียน 3 จังหวัดชายแดน (ยะลา ปัตตานี และนราธิวาส) เริ่มออกสู่ตลาดส่งผลให้ราคาทุเรียนปรับตัวลดลง แต่เนื่องจากความต้องการการบริโภคทุเรียนไทยในประเทศจีน ยังมีอย่างต่อเนื่อง โดยราคาทุเรียนที่เกษตรกรขายได้พื้นที่หอมทองเกรด ABC 3 จังหวัดชายแดนใต้ อยู่ที่ กก.ละ 115 บาท สำหรับทุเรียนพื้นที่หอมทองภาคใต้ เกรด AB ภาพรวมจะเฉลี่ยอยู่ที่ กก.ละ 140 - 150 บาท

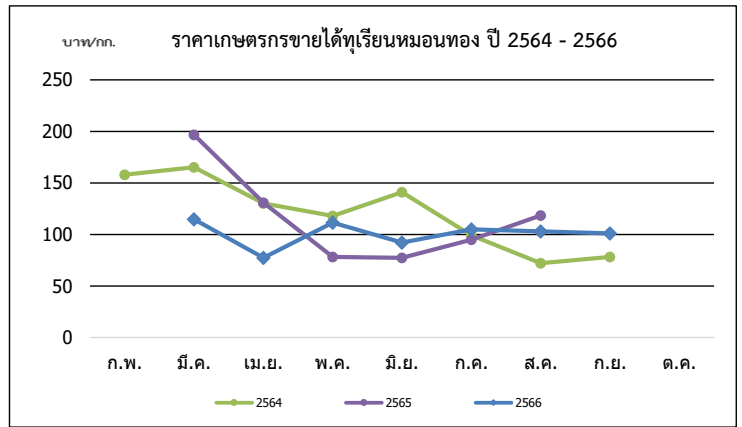

ปี	ก.พ.	มี.ค.	เม.ย.	พ.ค.	มิ.ย.	ก.ค.	ส.ค.	ก.ย.	เฉลี่ย	ก.พ.	มี.ค.	เม.ย.	พ.ค.	มิ.ย.	ก.ค.	ส.ค.	ก.ย.	ต.ค.	เฉลี่ย
พื้นที่ขณะนี้ (บาท/กก.)										พื้นที่หอมทอง (บาท/กก.)									
2562	-	99.39	61.63	69.58	78.75	43.26	50.00	-	63.37	137.50	121.13	89.77	113.63	121.85	95.46	73.38	85.44	85.61	99.86
2563	-	110.78	98.51	65.94	58.90	51.04	50.00	-	68.28	125.00	138.64	115.92	92.52	97.63	90.95	100.30	100.00	120.98	102.15
2564	120.00	114.00	95.67	80.37	82.32	49.00	28.62	-	81.43	158.00	165.18	130.09	117.95	140.98	99.10	72.10	78.20	-	113.98
2565	-	-	99.12	47.77	36.30	41.73	68.33	-	59.83	-	196.67	130.76	78.29	77.28	94.86	118.48	-	-	103.35
2566	-	-	50.51	57.01	53.14	60.49	59.78	49.12	55.01	-	114.68	77.35	111.55	92.01	104.90	103.06	100.96	-	100.64

ล่องกอง

ประจำสัปดาห์ที่ 2 เดือนกันยายน 2566 (วันที่ 11 - 15 กันยายน 2566)

	2563	2564	2565	2566	% Δ
ผลผลิต (ตัน)	74,358	76,313	42,264	60,631	43.46
- ภาคตะวันออก	22,993	20,656	19,430	7,688	- 60.43
- ภาคเหนือ	16,969	19,476	20,774	20,044	- 3.51
- ภาคใต้	34,396	36,181	2,060	32,899	1,497.04
ช่วงผลผลิตออกมา/แหล่งผลิตสำคัญ					
- ภาคตะวันออก	ม.ย. (33.28%) จันทบุรี ตราด ระยอง				
- ภาคเหนือ	ก.ย. - ต.ค. (70%) อุดรดิตต์ สุโขทัย				
- ภาคใต้	ก.ย. (42.46%) ยะลา ชุมพร ปัตตานี				
พื้นที่ให้ผล (ไร่)	222,950	207,205	193,350	161,441	-16.50
ผลผลิต/ไร่ (กก)	334	368	219	376	71.69
จำนวนครัวเรือน	146,125	138,359	136,524	136,524	
การบริโภค (ตัน)					
- บริโภคสด	72,646	74,861	38,280	N/A	
การส่งออก					
- ปริมาณ (ตัน)	1,712	1,452	3,987.11	579.85	
- มูลค่า (ล้านบาท)	42.86	36.46	86.07	40.12	
ประเทศคู่ค้า	จีน แคนาดา ฟิลิปปินส์				

สถานการณ์ปัจจุบัน

- ขณะนี้เป็นฤดูกาลผลผลิตล่องกองภาคเหนือ (จ.อุดรดิตต์ และสุโขทัย) และผลผลิตภาคใต้ ออกสู่ตลาดแล้วประมาณ ร้อยละ 15 และคาดว่าจะออกสู่ตลาดมากในช่วงเดือนกลางเดือน ก.ย. - ต.ค. ราคาที่เกษตรกรขายได้อยู่ในเกณฑ์ดี

1. สถานการณ์การผลิตและการตลาด

1.1 การผลิต สศก. คาดการณ์ผลผลิตเพิ่มขึ้นจากปีที่ผ่านมา เนื่องจากผลโดยรวมลดลง เนื่องจากเกษตรกรปรับเปลี่ยนไปปลูกทุเรียน สำหรับผลผลิตต่อเนื่องที่ให้ผลเพิ่มขึ้น เนื่องจากแหล่งผลิตสำคัญทางภาคใต้คาดว่าอากาศเอื้ออำนวยกว่าปี 2565 มีฝนตกต่อเนื่องไม่มีช่วงแล้งเพียงพอที่จะทำให้ล่องกองออกดอก ติดผลเพิ่มขึ้น

1.2 การตลาด ล่องกองมีอายุการเก็บรักษาสั้น เม่าเสียหายและส่วนใหญ่บริโภคสดภายในประเทศ จึงต้องการกระจายให้ถึงผู้บริโภคโดยเร็ว

2. มาตรการบริหารจัดการผลไม้ ปี 2566 ดังนี้

1. ด้านการผลิต : เร่งรัดตรวจและรับรอง GAP
2. ด้านตลาดในประเทศ : ทำสัญญาซื้อขายล่วงหน้ากับคู่เกษตรกร-ผู้ค้า "อมก๋อยโมเดล" กระจายผลผลิตผลไม้ ออกนอกแหล่งผลิต รวมทั้งจัดหาพื้นที่ขายให้เกษตรกร ผ่านห้าง ร้านสะดวกซื้อ ปิ่นม้านัน รนเร่ โรบินบาย จัดงาน Fruit Festival ในแหล่งท่องเที่ยว สนับสนุนการไหลผลไม้อื่นเครื่องขึ้น ฟรี 20 กก. สนับสนุนกล่องพร้อมค่าจัดส่งผลไม้ อบรมให้ความรู้เกษตรกร กลุ่มเกษตรกรเรื่องการค้าออนไลน์ ขอความร่วมมือผู้ว่าราชการจังหวัดอำนวยความสะดวก ในการเคลื่อนย้ายแรงงาน ประสาน กอ.รมน. สนับสนุนกำลังพลช่วยเหลือเกี่ยว คัดแยก และขนย้ายผลไม้ รวมทั้งเชื่อมโยง ผลไม้ต้นทาง-ปลายทาง โดยทีมเซลล์แมนจังหวัด-ประเทศ
3. ด้านตลาดต่างประเทศ : เสริมสภาพคล่องให้ผู้ส่งออก โดยชดเชยดอกเบี้ย 3% ระยะเวลา 6 เดือนและสนับสนุน ค่าบริหารจัดการในการส่งออก จัดให้มีกิจกรรมจำหน่ายผลไม้ออนไลน์ ออฟไลน์ จัดกิจกรรมส่งเสริมการขายในต่างประเทศ พร้อมจัดทำสื่อประชาสัมพันธ์สร้างความเชื่อมั่นผลไม้ไทย จัดมหกรรมการค้าชายแดน 3 ภาค เจริญฟ้อนคลายมาตรการ ที่เป็นอุปสรรคทางการค้า และตั้งคณะทำงานผลักดันการส่งออกผลไม้ไทย War Room
4. ด้านกฎหมาย : กำกับดูแล/สร้างความเป็นธรรมทางการค้า โดยใช้อำนาจตาม พ.ร.บ.ว่าด้วยราคาสินค้าและบริการ พ.ศ. 2542 พ.ร.บ.มาตรการขังตวงวัด พ.ศ. 2542 และ พ.ร.บ.แข่งขันทางการค้า พ.ศ. 2560 พ.ร.บ.คุ้มครองผู้บริโภค พ.ศ. 2522 และกฎหมายอาญา

3. คณะกรรมการดูแลสินค้าผลไม้

สินค้าผลไม้มีคณะกรรมการพัฒนาและบริหารจัดการผลไม้ดูแลรับผิดชอบ โดยมี รมว.กษ. เป็นประธาน และอธิบดีกรมส่งเสริมการเกษตรเป็นกรรมการและเลขานุการ

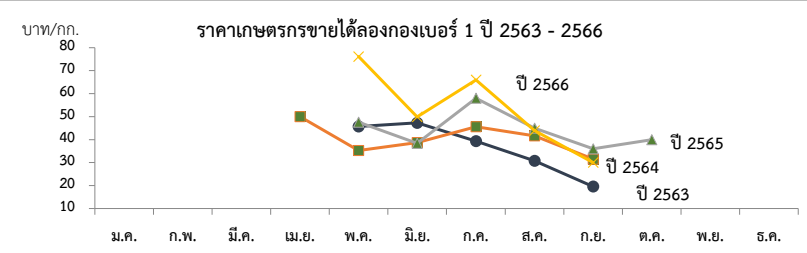

ราคาที่เกษตรกรขายได้ (ล่องกองเบอร์ 1)

หน่วย : บาท/กก.

ปี	ม.ค.	ก.พ.	มี.ค.	เม.ย.	พ.ค.	มิ.ย.	ก.ค.	ส.ค.	ก.ย.	ต.ค.	พ.ย.	ธ.ค.	เฉลี่ย
2559	-	-	-	62	53.59	42.93	54.47	43.52	32.16	16.86	28.00	-	42.91
2560	-	-	-	-	51.98	40.81	38.55	34.20	40.00	-	-	-	39.75
2561	-	-	-	70	54	33.32	46.11	35.71	26.67	-	-	-	36.87
2562	-	-	-	-	45.73	47.3	39.33	30.80	19.56	-	-	-	35.34
2563	-	-	-	50	35.2	38.68	45.61	41.67	31.54	-	-	-	38.69
2564	-	-	-	-	50.34	43.63	31.76	23.41	20.83	-	-	-	32.09
2565	-	-	-	-	47.59	38.39	58.00	45.00	35.50	40.00	50.00	-	52.89
2566	-	-	-	-	76.14	49.90	66.00	43.83	30.00	-	-	-	53.17

ที่มา : สำนักงานเศรษฐกิจการเกษตร/สพจ.ยะลา

กรมการค้าภายใน กระทรวงพาณิชย์

กันยายน 2566

ลำไย

ประจำสัปดาห์ที่ 2 เดือน กันยายน 2566 (วันที่ 11-15 กันยายน 2566)

	2563	2564	2565	2566	%
ผลผลิต (ตัน)	1,182,488	1,567,087	1,555,360	1,565,344	0.64
- ภาคเหนือ	816,856	954,820	1,038,364	1,043,503	0.49
- ภาคตะวันออก	330,841	571,497	479,288	482,835	0.74
- ภาคอื่นๆ	34,791	40,770	37,708	39,006	3.44
ช่วงผลผลิตออกมาก/แหล่งผลิตสำคัญ	การกระจายผลผลิต นอกฤดู : ในฤดู คือ 40 : 60				
- ภาคเหนือ	ม.ย. - ก.ย. เชียงใหม่ ลำพูน เชียงราย พะเยา น่าน ตาก ลำปาง และแพร่				
- ภาคตะวันออก	ม.ค. - พ.ค. และ ต.ค. - ธ.ค. จันทบุรี สระแก้ว				
พื้นที่ให้ผล (ไร่)	1,583,920	1,650,124	1,693,261	1,690,286	-0.18
ผลผลิต/ไร่ (กก.)	747	950	919	926	0.76
จำนวนครัวเรือน (ครัวเรือน)	239,804	253,018	236,562	229,164	-3.13
มูลค่าผลผลิต (ล้านบาท)	26,346	35,432	31,107		
บริโภคในประเทศ (ตัน)	118,246	156,709	253,077	255,013	0.76
ส่งออก (ตัน/ล้านบาท)	ปี 2563	ปี 2564	ปี 2565	ปี 2566	
- ปริมาณลำไยสด	464,824	633,131	470,547	151,641	(ม.ค.-ก.ค.66)
- มูลค่าลำไยสด	16,845	23,133	17,434	5,740	
- ปริมาณลำไยแช่แข็ง	77.3	158.97	126	75	
- มูลค่าลำไยแช่แข็ง	8.72	9.16	9.54	13.68	
- ปริมาณลำไยกระป๋อง	9,573	9,386	10,797	3,485	
- มูลค่าลำไยกระป๋อง	657	670	833	245	
- ปริมาณลำไยอบแห้ง	155,504	156,684	159,229	16,254	
- มูลค่าลำไยอบแห้ง	7,058	7,417	7,409	782	
ประเทศคู่ค้า					
ลำไยสด	จีน 73% อินโดนีเซีย 17% มาเลเซีย 3%				
ลำไยแช่แข็ง	ไต้หวัน 35% ญี่ปุ่น 26% ฮังการี 24%				
ลำไยกระป๋อง	มาเลเซีย 29% จีน 18% อินโดนีเซีย 17%				
ลำไยอบแห้ง	จีน 92% เวียดนาม 3% อินโดนีเซีย 1%				
อัตราแปรสภาพ	ลำไยกระป๋อง 1 : 0.55 ลำไยอบแห้ง 1 : 0.33				
	ลำไยสด 100 กก. : ลำไยกระป๋อง 55.00 กก.				
	ลำไยสด 100 กก. : ลำไยอบแห้งทั้งหมด 33.33 กก.				
	ลำไยสด 100 กก. : ลำไยอบแห้งเฉพาะเนื้อ 10.00 กก.				

1. สถานการณ์การผลิตและการตลาดปี 2566

1.1 การผลิต : สก.คาดการณ์ผลผลิตลำไยทั้งประเทศ จำนวน 1,563,344 ตัน
 เนื้อที่ให้ผลรวมทั้งประเทศเพิ่มขึ้นเล็กน้อย จากต้นลำไยที่ปลูกในปี 2562 ซึ่งเกษตรกรปลูกแทนลำไยที่เสื่อมและไม่มีผลอื่น เริ่มให้ผลผลิตได้ในปีนี้ ผลผลิตต่อเนื้อที่ให้ผลลดลง เนื่องจากราคาลำไยที่เกษตรกรขายได้ในปี 2564 ลดลงจากปีที่ผ่านมา จึงไม่จูงใจให้เกษตรกร บำรุงดูแล และลดการใส่ปุ๋ย แต่โดยรวมผลผลิตปี 2566 ยังคงเพิ่มขึ้นตามปริมาณเนื้อที่ให้ผล

1.2 การตลาด : สก. คาดว่าจะมีการส่งออกลำไยสดและผลิตภัณฑ์ เพิ่มขึ้นจากปีที่ผ่านมาร้อยละ 1.68 แม้ว่าเศรษฐกิจ ยังคงชะลอตัวและมีควมไม่แน่นอน โดยเฉพาะประเทศผู้นำเข้าหลัก คือ จีน และจากมาตรการ Zero Covid ของจีน ส่งผลให้ต้นทุนโลจิสติกส์ต่างๆ สูงขึ้น ความสามารถในการแข่งขันในตลาดลดลง แต่มีความต้องการบริโภคลำไยอย่างต่อเนื่องจากจีนและฮ่องกง รวมทั้งประเทศอาเซียนโดยเฉพาะอินโดนีเซีย

2. มาตรการบริหารจัดการผลไม้ ปี 2566 (20 มี.ค.66)

ซึ่งครอบคลุมตลอดห่วงโซ่ ตั้งแต่ต้นน้ำ กลางน้ำ และปลายน้ำ รวม 22 มาตรการ

- 1) ด้านการผลิต : เร่งรัดตรวจและรับรอง GAP
- 2) ด้านตลาดในประเทศ : ทำสัญญาซื้อขายล่วงหน้ากับผู้ประกอบการผู้ค้า “อมก๋อยโมเดล” กระจายผลผลิตผลไม้ ออกนอกแหล่งผลิต รวมทั้งจัดหาพื้นที่ขายให้เกษตรกร ผ่านห้าง ร้านสะดวกซื้อ ปันปันมัน รถเร่ รถโมบาย จัดงาน Fruit Festival ในแหล่งท่องเที่ยว สนับสนุนการไหลผลไม้น้ำขึ้นเครื่องบิน ฟรี 20 กก. สนับสนุนกล่อง พร้อมค่าจัดส่งผลไม้ อบรมให้ความรู้เกษตรกร กลุ่มเกษตรกรเรื่องการค้าออนไลน์ ขอความร่วมมือผู้ว่าราชการจังหวัด อำนาจความสะดวกในการเคลื่อนย้ายแรงงาน ประสาน กอ.รมน. สนับสนุนกำลังพลช่วยเก็บเกี่ยว คัดแยก และขนย้าย ผลไม้ รวมทั้งเชื่อมโยงผลไม้นับพันทาง-ปลายทาง โดยทีมเซลล์แมนจังหวัด-ประเทศ และสนับสนุนค่าบริหารจัดการ ในการแปรรูปสร้างมูลค่าเพิ่ม (ทุเรียน ลำไย)
- 3) ด้านตลาดต่างประเทศ : เสริมสภาพคล่องให้ผู้ส่งออก โดยชดเชยดอกเบี้ย 3% ระยะเวลา 6 เดือนและ สนับสนุนค่าบริหารจัดการในการส่งออก จัดให้มีการเจรจาจับคู่ซื้อขายผลไม้ออนไลน์ ออฟไลน์ จัดกิจกรรมส่งเสริม การขายในต่างประเทศ พร้อมจัดทำสื่อประชาสัมพันธ์สร้างความเชื่อมั่นผลไม้ไทย จัดมหกรรมการค้าชายแดน 3 ภาค เจริญผ่นคลายมาตรการที่เป็นอุปสรรคทางการค้า และตั้งคณะทำงานผลักดันการส่งออกผลไม้ไทย War Room
- 4) ด้านกฎหมาย : กำกับดูแล/สร้างความเป็นธรรมทางการค้า โดยใช้อำนาจตาม พ.ร.บ.ว่าด้วยราคาสินค้าและบริการ พ.ศ. 2542 พ.ร.บ.มาตราชั่งตวงวัด พ.ศ. 2542 และ พ.ร.บ.แข่งขันทางการค้า พ.ศ. 2560 พ.ร.บ.คุ้มครอง ผู้บริโภค พ.ศ. 2522 และกฎหมายอาญา

สถานการณ์ปัจจุบัน

- ผลผลิตลำไยในฤดู 8 จังหวัดภาคเหนือ สิ้นสุดฤดูกาลเก็บเกี่ยวแล้ว โดยราคาที่เกษตรกรขายได้ สดซ้อ (มีดคู่) เกรด AA กก.ละ 26-30 บาท เกรด AA+A กก.ละ 23-30 บาท และเกรด A+B กก.ละ 16-23 บาท เกรด AA กก.ละ 22-28 บาท เกรด A กก.ละ 12-17 บาท สำหรับลำไยสดเกรด B กก.ละ 4-7 บาท และเกรด C กก.ละ 1-2 บาท โดยราคาที่เกษตรกรขายได้ของ สก. เกรด AA อยู่ที่ กก.ละ 30.92 บาท และเกรด A อยู่ที่ กก.ละ 26 บาท ราคาโดยรวมปรับตัวลดลงเล็กน้อย เนื่องจากเป็นช่วงปลายฤดู คุณภาพด้อยลง ไม่เป็นไปตามความต้องการของตลาดจากที่ผลผลิตเริ่มแก่ (ขึ้นหัว) ประกอบกับผู้ประกอบการทยอยหยุดรับซื้อแล้ว

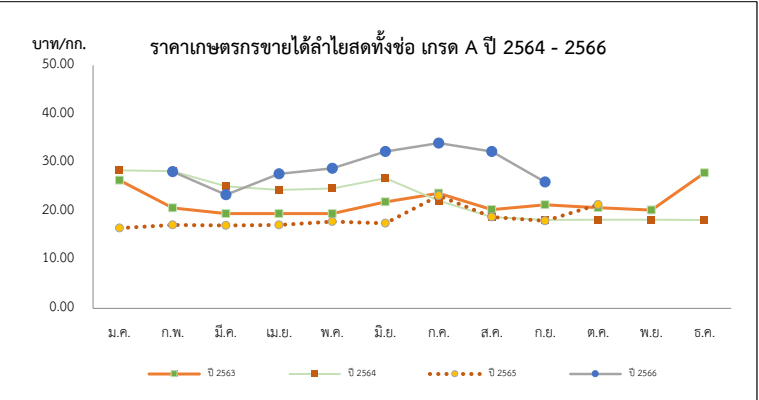

ราคาเกษตรกรขายได้ลำไยพันธุ์อ็อคสดทั้งซ้อ เกรด A													บาท/กก.
ปี	ม.ค.	ก.พ.	มี.ค.	เม.ย.	พ.ค.	มิ.ย.	ก.ค.	ส.ค.	ก.ย.	ต.ค.	พ.ย.	ธ.ค.	เฉลี่ย
2562	24.83	27.30	28.82	25.13	22.50	22.25	26.02	27.36	25.79	27.50	27.50	27.50	26.31
2563	26.36	20.68	19.50	19.50	19.50	21.88	23.66	20.30	21.29	20.69	20.24	27.89	22.28
2564	28.40	28.21	25.13	24.36	24.65	26.78	22.13	18.78	18.20	18.23	18.24	18.17	22.61
2565	16.51	17.17	17.06	17.17	17.86	17.50	23.17	18.77	18.00	21.33	-	-	20.00
2566	-	28.13	23.37	27.67	28.80	32.25	34.00	32.25	26.00	-	-	-	29.06

ลีนจี

ประจำสัปดาห์ที่ 2 เดือน กันยายน 2566 (วันที่ 11-15 กันยายน 2566)

<table border="1"> <thead> <tr> <th></th> <th>2563</th> <th>2564</th> <th>2565</th> <th>2566</th> <th>% Δ</th> </tr> </thead> <tbody> <tr> <td>ผลผลิต (ตัน)</td> <td>33,998</td> <td>36,233</td> <td>43,817</td> <td>39,527</td> <td>-9.79</td> </tr> <tr> <td>- ภาคเหนือ</td> <td>30,308</td> <td>31,570</td> <td>40,785</td> <td>34,576</td> <td>-15.22</td> </tr> <tr> <td>- ภาคตะวันออกเฉียงเหนือ</td> <td>1,245</td> <td>1,580</td> <td>1,863</td> <td>1,848</td> <td>-0.81</td> </tr> <tr> <td>- ภาคกลาง</td> <td>2,444</td> <td>3,083</td> <td>1,169</td> <td>3,103</td> <td>165.44</td> </tr> <tr> <td>เนื้อที่ให้ผลผลิต (ไร่)</td> <td>99,985</td> <td>98,506</td> <td>94,165</td> <td>89,251</td> <td>-5.22</td> </tr> <tr> <td>ผลผลิต/ไร่ (กก.)</td> <td>340</td> <td>368</td> <td>465</td> <td>443</td> <td>-4.73</td> </tr> <tr> <td>แหล่งผลิต</td> <td colspan="5">เชียงใหม่ พะเยา น่าน เชียงราย</td> </tr> <tr> <td>ช่วงออกสู่ตลาดมาก</td> <td colspan="5">พฤษภาคม-มิถุนายน 89%</td> </tr> <tr> <td>จำนวนครัวเรือน</td> <td>19,870</td> <td>18,790</td> <td>18,100</td> <td>17,400</td> <td></td> </tr> <tr> <td>บริโภคสด (ตัน)</td> <td>26,302</td> <td>27,702</td> <td>33,967</td> <td></td> <td></td> </tr> <tr> <td>ส่งออก (ตัน/ลบ.)</td> <td>ปี 2563</td> <td>ปี 2564</td> <td>ปี 2565</td> <td>ปี 2566</td> <td></td> </tr> <tr> <td>- ปริมาณลีนจีสด</td> <td>1,178</td> <td>850</td> <td>627</td> <td>270</td> <td>4,289</td> </tr> <tr> <td>- มูลค่าลีนจีสด</td> <td>22</td> <td>28</td> <td>17</td> <td>11</td> <td>4,439</td> </tr> <tr> <td>- ปริมาณลีนจีกระป๋อง</td> <td>3,107</td> <td>3,563</td> <td>4,134</td> <td>2,280</td> <td>4,822</td> </tr> <tr> <td>- มูลค่าลีนจีกระป๋อง</td> <td>212</td> <td>235</td> <td>310</td> <td>177</td> <td>2,570</td> </tr> <tr> <td>- ปริมาณลีนจีอบแห้ง</td> <td>4</td> <td>26</td> <td>61</td> <td>20</td> <td></td> </tr> <tr> <td>- มูลค่าลีนจีอบแห้ง</td> <td>1</td> <td>8</td> <td>20</td> <td>7</td> <td></td> </tr> <tr> <td>ประเทศคู่ค้า</td> <td colspan="5"></td> </tr> <tr> <td>- ลีนจีสด</td> <td colspan="5">มาเลเซีย 87% อาหรับเอมิเรตส์ 6% กาตาร์ 2%</td> </tr> <tr> <td>- ลีนจีกระป๋อง</td> <td colspan="5">อเมริกา 27% เวียดนาม 20% มาเลเซีย 12%</td> </tr> <tr> <td>- ลีนจีอบแห้ง</td> <td colspan="5">อเมริกา 97% มาเลเซีย 2% สิงคโปร์ 1%</td> </tr> <tr> <td>อัตราแปรสภาพ</td> <td colspan="5">ลีนจีสด 100 กก. : ลีนจีกระป๋อง 48 กก. ลีนจีสด 100 กก. : ลีนจีอบแห้ง 10 กก.</td> </tr> </tbody> </table>		2563	2564	2565	2566	% Δ	ผลผลิต (ตัน)	33,998	36,233	43,817	39,527	-9.79	- ภาคเหนือ	30,308	31,570	40,785	34,576	-15.22	- ภาคตะวันออกเฉียงเหนือ	1,245	1,580	1,863	1,848	-0.81	- ภาคกลาง	2,444	3,083	1,169	3,103	165.44	เนื้อที่ให้ผลผลิต (ไร่)	99,985	98,506	94,165	89,251	-5.22	ผลผลิต/ไร่ (กก.)	340	368	465	443	-4.73	แหล่งผลิต	เชียงใหม่ พะเยา น่าน เชียงราย					ช่วงออกสู่ตลาดมาก	พฤษภาคม-มิถุนายน 89%					จำนวนครัวเรือน	19,870	18,790	18,100	17,400		บริโภคสด (ตัน)	26,302	27,702	33,967			ส่งออก (ตัน/ลบ.)	ปี 2563	ปี 2564	ปี 2565	ปี 2566		- ปริมาณลีนจีสด	1,178	850	627	270	4,289	- มูลค่าลีนจีสด	22	28	17	11	4,439	- ปริมาณลีนจีกระป๋อง	3,107	3,563	4,134	2,280	4,822	- มูลค่าลีนจีกระป๋อง	212	235	310	177	2,570	- ปริมาณลีนจีอบแห้ง	4	26	61	20		- มูลค่าลีนจีอบแห้ง	1	8	20	7		ประเทศคู่ค้า						- ลีนจีสด	มาเลเซีย 87% อาหรับเอมิเรตส์ 6% กาตาร์ 2%					- ลีนจีกระป๋อง	อเมริกา 27% เวียดนาม 20% มาเลเซีย 12%					- ลีนจีอบแห้ง	อเมริกา 97% มาเลเซีย 2% สิงคโปร์ 1%					อัตราแปรสภาพ	ลีนจีสด 100 กก. : ลีนจีกระป๋อง 48 กก. ลีนจีสด 100 กก. : ลีนจีอบแห้ง 10 กก.					<p>1. สถานการณ์การผลิตปี 2566</p> <p>สศก.คาดการณ์เนื้อให้ผลรวมทั้งประเทศ ปี 2566 ลดลงจากปีที่ผ่านมาประมาณร้อยละ 5.04 ผลผลิตรวมทั้งประเทศ ลดลงจากปีที่ผ่านมา 3,828 ตัน หรือร้อยละ 8.74 จากที่เกษตรกรโค่นต้นลีนจีเพื่อปรับเปลี่ยนไปปลูกพืชอื่น เช่น ยางพารา มันสำปะหลังข้าวโพดเลี้ยงสัตว์ และผลไม้อื่น ส่วนผลผลิตรวมลดลง จากสภาพอากาศที่ไม่เอื้ออำนวย อากาศหนาวเย็น ไม่ต่อเนื่อง ทำให้การติดดอกออกผลลดลงจากปีที่แล้ว</p> <p>2. มาตรการบริหารจัดการผลไม้ ปี 2566 (20 มี.ค.66)</p> <p>ซึ่งครอบคลุมตลอดห่วงโซ่ ตั้งแต่ต้นน้ำ กลางน้ำ และปลายน้ำ รวม 22 มาตรการ</p> <ol style="list-style-type: none"> 1) ด้านการผลิต : เร่งรัดตรวจและรับรอง GAP 2) ด้านตลาดในประเทศ : ทำสัญญาซื้อขายล่วงหน้ากับคู่เกษตรกร-ผู้ค้า “อมก๋อยโมเดล” กระจายผลผลิตผลไม้ ออกนอกแหล่งผลิต รวมทั้งจัดหาพื้นที่ขายให้เกษตรกร ผ่านห้าง ร้านสะดวกซื้อ ปิ่นน้ามัน รลเร่ โรบินบาย จัดงาน Fruit Festival ในแหล่งท่องเที่ยว สนับสนุนการไหลผลไม้อินซันเครื่องบีน ฟรี 20 กก. สนับสนุนกล่อง พร้อมค่าจัดส่งผลไม้ อบรมให้ความรู้เกษตรกร กลุ่มเกษตรกรเรื่องการค้าออนไลน์ ขอความร่วมมือผู้ว่าราชการจังหวัด อำนวยความสะดวกในการเคลื่อนย้ายแรงงาน ประสาน กอ.รมน. สนับสนุนกำลังพลช่วยเหลือเก็บเกี่ยว คัดแยก และขนย้าย ผลไม้ รวมทั้งเชื่อมโยงผลไม้ต้นทาง-ปลายทาง โดยทีมเซลส์แมนจังหวัด-ประเทศ และสนับสนุนการบริหารจัดการ ในการแปรรูปสร้างมูลค่าเพิ่ม (ทุเรียน ลำไย) 3) ด้านตลาดต่างประเทศ : เสริมสภาพคล่องให้ผู้ส่งออก โดยชดเชยดอกเบี้ย 3% ระยะเวลา 6 เดือนและ สนับสนุนค่าบริหารจัดการในการส่งออก จัดให้มีการเจรจาจับคู่ซื้อขายผลไม้ออนไลน์ ออฟไลน์ จัดกิจกรรมส่งเสริม การขายในต่างประเทศ พร้อมจัดทำสื่อประชาสัมพันธ์สร้างความเชื่อมั่นผลไม้ไทย จัดมหกรรมการค้าชายแดน 3 ภาค เจริญผอคนลายมาตรการที่เป็นอุปสรรคทางการค้า และตั้งคณะทำงานผลักดันการส่งออกผลไม้ไทย War Room 4) ด้านกฎหมาย : กำกับดูแล/สร้างความเป็นธรรมทางการค้า โดยใช้อำนาจตาม พ.ร.บ.ว่าด้วยราคาสินค้าและบริการ พ.ศ. 2542 พ.ร.บ.มาตรการซึ่งตวงวัด พ.ศ. 2542 และ พ.ร.บ.แข่งขันทางการค้า พ.ศ. 2560 พ.ร.บ.คุ้มครอง ผู้บริโภค พ.ศ. 2522 และกฎหมายอื่นๆ
	2563	2564	2565	2566	% Δ																																																																																																																																						
ผลผลิต (ตัน)	33,998	36,233	43,817	39,527	-9.79																																																																																																																																						
- ภาคเหนือ	30,308	31,570	40,785	34,576	-15.22																																																																																																																																						
- ภาคตะวันออกเฉียงเหนือ	1,245	1,580	1,863	1,848	-0.81																																																																																																																																						
- ภาคกลาง	2,444	3,083	1,169	3,103	165.44																																																																																																																																						
เนื้อที่ให้ผลผลิต (ไร่)	99,985	98,506	94,165	89,251	-5.22																																																																																																																																						
ผลผลิต/ไร่ (กก.)	340	368	465	443	-4.73																																																																																																																																						
แหล่งผลิต	เชียงใหม่ พะเยา น่าน เชียงราย																																																																																																																																										
ช่วงออกสู่ตลาดมาก	พฤษภาคม-มิถุนายน 89%																																																																																																																																										
จำนวนครัวเรือน	19,870	18,790	18,100	17,400																																																																																																																																							
บริโภคสด (ตัน)	26,302	27,702	33,967																																																																																																																																								
ส่งออก (ตัน/ลบ.)	ปี 2563	ปี 2564	ปี 2565	ปี 2566																																																																																																																																							
- ปริมาณลีนจีสด	1,178	850	627	270	4,289																																																																																																																																						
- มูลค่าลีนจีสด	22	28	17	11	4,439																																																																																																																																						
- ปริมาณลีนจีกระป๋อง	3,107	3,563	4,134	2,280	4,822																																																																																																																																						
- มูลค่าลีนจีกระป๋อง	212	235	310	177	2,570																																																																																																																																						
- ปริมาณลีนจีอบแห้ง	4	26	61	20																																																																																																																																							
- มูลค่าลีนจีอบแห้ง	1	8	20	7																																																																																																																																							
ประเทศคู่ค้า																																																																																																																																											
- ลีนจีสด	มาเลเซีย 87% อาหรับเอมิเรตส์ 6% กาตาร์ 2%																																																																																																																																										
- ลีนจีกระป๋อง	อเมริกา 27% เวียดนาม 20% มาเลเซีย 12%																																																																																																																																										
- ลีนจีอบแห้ง	อเมริกา 97% มาเลเซีย 2% สิงคโปร์ 1%																																																																																																																																										
อัตราแปรสภาพ	ลีนจีสด 100 กก. : ลีนจีกระป๋อง 48 กก. ลีนจีสด 100 กก. : ลีนจีอบแห้ง 10 กก.																																																																																																																																										
<p>สถานการณ์ปัจจุบัน</p> <p>- ผลผลิตลีนจีฮวย 4 จังหวัดภาคเหนือ (เชียงใหม่ เชียงราย พะเยา น่าน) ปี 2566 สิ้นสุดฤดูกาลเก็บเกี่ยวแล้ว</p>	<p>ราคาเกษตรกรขายได้ พันธุ์ฮวยเกรด A</p> <table border="1"> <caption>ราคาเกษตรกรขายได้ พันธุ์ฮวยเกรด A (บาท/กก.)</caption> <thead> <tr> <th>ปี</th> <th>ม.ค.</th> <th>ก.พ.</th> <th>มี.ค.</th> <th>เม.ย.</th> <th>พ.ค.</th> <th>มิ.ย.</th> <th>ก.ค.</th> <th>ส.ค.</th> <th>ก.ย.</th> <th>ต.ค.</th> <th>พ.ย.</th> <th>ธ.ค.</th> <th>เฉลี่ย</th> </tr> </thead> <tbody> <tr> <td>2561</td> <td>-</td> <td>-</td> <td>-</td> <td>-</td> <td>24.17</td> <td>13.83</td> <td>-</td> <td>-</td> <td>-</td> <td>-</td> <td>-</td> <td>-</td> <td>22.15</td> </tr> <tr> <td>2562</td> <td>-</td> <td>-</td> <td>-</td> <td>-</td> <td>37.70</td> <td>49.50</td> <td>-</td> <td>-</td> <td>-</td> <td>-</td> <td>-</td> <td>-</td> <td>40.01</td> </tr> <tr> <td>2563</td> <td>-</td> <td>-</td> <td>-</td> <td>-</td> <td>22.78</td> <td>-</td> <td>-</td> <td>-</td> <td>-</td> <td>-</td> <td>-</td> <td>-</td> <td>22.78</td> </tr> <tr> <td>2564</td> <td>-</td> <td>-</td> <td>-</td> <td>-</td> <td>25.63</td> <td>15.00</td> <td>-</td> <td>-</td> <td>-</td> <td>-</td> <td>-</td> <td>-</td> <td>23.55</td> </tr> <tr> <td>2565</td> <td>-</td> <td>-</td> <td>-</td> <td>-</td> <td>17.75</td> <td>16.00</td> <td>-</td> <td>-</td> <td>-</td> <td>-</td> <td>-</td> <td>-</td> <td>17.41</td> </tr> <tr> <td>2566</td> <td>-</td> <td>-</td> <td>-</td> <td>-</td> <td>28.04</td> <td>27.00</td> <td>-</td> <td>-</td> <td>-</td> <td>-</td> <td>-</td> <td>-</td> <td>27.84</td> </tr> </tbody> </table>	ปี	ม.ค.	ก.พ.	มี.ค.	เม.ย.	พ.ค.	มิ.ย.	ก.ค.	ส.ค.	ก.ย.	ต.ค.	พ.ย.	ธ.ค.	เฉลี่ย	2561	-	-	-	-	24.17	13.83	-	-	-	-	-	-	22.15	2562	-	-	-	-	37.70	49.50	-	-	-	-	-	-	40.01	2563	-	-	-	-	22.78	-	-	-	-	-	-	-	22.78	2564	-	-	-	-	25.63	15.00	-	-	-	-	-	-	23.55	2565	-	-	-	-	17.75	16.00	-	-	-	-	-	-	17.41	2566	-	-	-	-	28.04	27.00	-	-	-	-	-	-	27.84																																								
ปี	ม.ค.	ก.พ.	มี.ค.	เม.ย.	พ.ค.	มิ.ย.	ก.ค.	ส.ค.	ก.ย.	ต.ค.	พ.ย.	ธ.ค.	เฉลี่ย																																																																																																																														
2561	-	-	-	-	24.17	13.83	-	-	-	-	-	-	22.15																																																																																																																														
2562	-	-	-	-	37.70	49.50	-	-	-	-	-	-	40.01																																																																																																																														
2563	-	-	-	-	22.78	-	-	-	-	-	-	-	22.78																																																																																																																														
2564	-	-	-	-	25.63	15.00	-	-	-	-	-	-	23.55																																																																																																																														
2565	-	-	-	-	17.75	16.00	-	-	-	-	-	-	17.41																																																																																																																														
2566	-	-	-	-	28.04	27.00	-	-	-	-	-	-	27.84																																																																																																																														
<p>ราคาเกษตรกรขายได้ ลีนจีพันธุ์ฮวย เกรด A (บาท/กก.)</p>																																																																																																																																											
<p>ปี</p>	<p>ม.ค.</p>	<p>ก.พ.</p>	<p>มี.ค.</p>	<p>เม.ย.</p>	<p>พ.ค.</p>	<p>มิ.ย.</p>	<p>ก.ค.</p>	<p>ส.ค.</p>	<p>ก.ย.</p>	<p>ต.ค.</p>	<p>พ.ย.</p>	<p>ธ.ค.</p>	<p>เฉลี่ย</p>																																																																																																																														
<p>2561</p>	<p>-</p>	<p>-</p>	<p>-</p>	<p>-</p>	<p>24.17</p>	<p>13.83</p>	<p>-</p>	<p>-</p>	<p>-</p>	<p>-</p>	<p>-</p>	<p>-</p>	<p>22.15</p>																																																																																																																														
<p>2562</p>	<p>-</p>	<p>-</p>	<p>-</p>	<p>-</p>	<p>37.70</p>	<p>49.50</p>	<p>-</p>	<p>-</p>	<p>-</p>	<p>-</p>	<p>-</p>	<p>-</p>	<p>40.01</p>																																																																																																																														
<p>2563</p>	<p>-</p>	<p>-</p>	<p>-</p>	<p>-</p>	<p>22.78</p>	<p>-</p>	<p>-</p>	<p>-</p>	<p>-</p>	<p>-</p>	<p>-</p>	<p>-</p>	<p>22.78</p>																																																																																																																														
<p>2564</p>	<p>-</p>	<p>-</p>	<p>-</p>	<p>-</p>	<p>25.63</p>	<p>15.00</p>	<p>-</p>	<p>-</p>	<p>-</p>	<p>-</p>	<p>-</p>	<p>-</p>	<p>23.55</p>																																																																																																																														
<p>2565</p>	<p>-</p>	<p>-</p>	<p>-</p>	<p>-</p>	<p>17.75</p>	<p>16.00</p>	<p>-</p>	<p>-</p>	<p>-</p>	<p>-</p>	<p>-</p>	<p>-</p>	<p>17.41</p>																																																																																																																														
<p>2566</p>	<p>-</p>	<p>-</p>	<p>-</p>	<p>-</p>	<p>28.04</p>	<p>27.00</p>	<p>-</p>	<p>-</p>	<p>-</p>	<p>-</p>	<p>-</p>	<p>-</p>	<p>27.84</p>																																																																																																																														

ที่มา : สำนักงานเศรษฐกิจการเกษตร

กรมการค้าภายใน กระทรวงพาณิชย์

กันยายน 2566

กล้วยหอมทอง

ประจำสัปดาห์ที่ 2 เดือนกันยายน 2566 (11 - 15 กันยายน 2566)

ผลผลิต	2563	2564	2565	2566	%	1. การผลิต
เนื้อที่ปลูก (ไร่)	79,266	79,336	71,474	66,361 (ส.ค.)	-7.15	การเพาะปลูกกล้วยหอมทอง มีอายุการเก็บเกี่ยวตั้งแต่ลงหน่อพันธุ์จนถึงเก็บ
เนื้อที่ให้ผล (ไร่)	40,846	46,362	41,596	39,465	-5.12	ผลผลิตได้ใช้เวลาประมาณ 8 - 11 เดือน (หลังจากตัดหัวปลีแล้ว 53 วัน
เนื้อที่เก็บเกี่ยวผลผลิต (ไร่)	30,617	34,439	32,620	28,007	-14.14	จึงจะตัดเครือได้) ผลผลิตสามารถออกสู่ตลาดได้ตลอดปี
ผลผลิตที่เก็บเกี่ยวได้ (ตัน)	113,389	143,526	137,740	72,333	-47.49	2. การตลาด
แหล่งผลิตที่สำคัญ	ปทุมธานี เพชรบุรี สุราษฎร์ธานี ชุมพร และสระบุรี					ไทยได้โควตาส่งออกกล้วยหอมทองไปญี่ปุ่นปีละ 8,000 ตัน แต่ส่งออกได้เพียง
ใช้ในประเทศ (ตัน)	109,925	137,080	135,090	N/A	-1.45	ปีละ 3,000 - 4,000 ตัน เนื่องจากผลผลิตไม่ได้ตามคุณภาพที่ญี่ปุ่นกำหนด
ส่งออก						สำหรับตลาดภายในประเทศส่วนใหญ่จะมีผู้รวบรวมท้องถิ่น นำไปจำหน่ายที่
ผลสด ปริมาณ (ตัน)	3,464	6,446	2,650 (ม.ค.-ก.ค.)	815		ตลาดกลาง และห้างสรรพสินค้า สำหรับเกษตรกรจะส่งเข้าโรงงานแปรรูปต่อไป
มูลค่า (ล้านบาท)	104	186	90	27		3. มาตรการ
คู่ค้าที่สำคัญ	ญี่ปุ่น 93% เมียนมา 3% กัมพูชา 1%					3.1 กระทรวงเกษตรและสหกรณ์
						- ส่งเสริมการผลิตกล้วยหอมแปลงใหญ่ โดยเน้นระบบ GAP
						3.2 กระทรวงพาณิชย์
						- กล้วยหอมเพื่อส่งออก เกษตรกรจะมีการทำสัญญาข้อตกลงซื้อขายกับ
						ผู้ประกอบการส่งออกไว้ล่วงหน้า
						- กรณีออกมากระจุกตัว จะเร่งเชื่อมโยงตลาดปลายทาง ห้างสรรพสินค้า
						ผลักดันเข้าสู่การแปรรูปเพิ่มขึ้น และจัดสถานที่ให้เกษตรกรจำหน่ายให้กับ
						ผู้บริโภคโดยตรง

สถานการณ์ปัจจุบัน
ผลผลิตออกสู่ตลาดอย่างต่อเนื่อง ราคาที่เกษตรกรขายได้เฉลี่ยอยู่ที่ 308 บาท/100 ผล

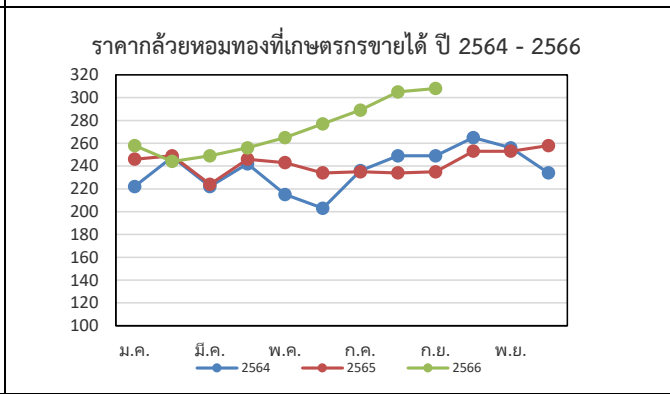

ปี	ม.ค.	ก.พ.	มี.ค.	เม.ย.	พ.ค.	มิ.ย.	ก.ค.	ส.ค.	ก.ย.	ต.ค.	พ.ย.	ธ.ค.	เฉลี่ย
2562	155	157	140	179	197	233	247	256	243	236	205	211	205
2563	231	230	245	236	249	264	275	276	252	231	227	222	245
2564	222	248	222	242	215	203	236	249	249	265	256	234	237
2565	246	249	224	246	243	234	235	234	235	253	253	258	243
2566	258	244	249	256	265	277	289	305	308 (ส.ป.2 ก.ย.66)				272

กระเทียม

ประจำสัปดาห์ที่ 2 ของเดือนกันยายน 2566 (11 - 15 ก.ย. 66)

รายการ/ปี	2562/63	2563/64	2564/65	2565/66*	% r
ผลผลิต (ตัน)	76,839	75,444	62,565	63,755	1.90
ออกสู่ตลาด	ม.ค.-เม.ย. ออกมาก : ก.พ.15.05% มี.ค.68.13% เม.ย.13.40%				
แหล่งผลิตสำคัญ	เชียงใหม่ (39.38%) แม่ฮ่องสอน (32.11%) ลำปาง (7.45%) พะเยา (5.36%) ลำพูน (2.97%)				
พื้นที่ปลูก (ไร่)	70,161	69,140	61,799	61,123	-1.09
ผลผลิตต่อไร่ (กก.)	1,095	1,091	1,012	1,043	3.06
จำนวนครัวเรือน	19,684	19,627	18,368	na	
การใช้ (ตัน)	173,405	139,489	109,100	na	
นำเข้า (พิกัด 0703 20)	ปี 2563	ปี 2564	ปี 2565	ปี 2566	
ปริมาณ (ตัน)	78,908	44,043	36,421	20,361	} ม.ค.-ก.ค.
มูลค่า (ล้านบาท)	1,317	765	640	354	
ส่งออก (พิกัด 0703 20)					
ปริมาณ (ตัน)	1,069	1,941	1,171	454	} ม.ค.-ก.ค.
มูลค่า (ล้านบาท)	66.95	69.94	41.77	14.61	
ประเทศที่ส่งออก (ปี 65)	เมียนมาร์ (39%) ไต้หวัน (49%) อื่น ๆ (12%)				
ประเทศที่ไทยนำเข้า (ปี 65)	จีน (98%) อื่น ๆ (2%)				
การจับกุมลักลอบนำเข้า					
- จำนวน (ราย)	193	111	175	42	} ม.ค.-ก.ค.
- ปริมาณ (ตัน)	165.98	92.22	402.14	104.53	
- มูลค่า (ล้านบาท)	4.45	2.98	12.68	2.13	
ราคา (บาท/กก.)	สัปดาห์นี้	(15 ก.ย.66)	สัปดาห์ก่อน	(8 ก.ย.66)	เพิ่ม/ลด
กระเทียมสดคละ (สดก.)	-	-	-	-	-
แห้งคละ (สดก.)	-	-	-	-	-
กระเทียมแห้งมัดจุกหัวใหญ่ ตลาด กทม.					
ราคาขายส่ง	120.00		120.00	-	
ราคาขายปลีก	145.00		145.00	-	
กระเทียมเงินเบอร์กลาง					
ราคาขายส่ง	77.00		77.00	-	
ราคาขายปลีก	92.50		92.50	-	

1. การนำเข้าตามพันธกรณีความตกลงระหว่างประเทศ

- WTO มติ ครม. (29 ธ.ค. 63) เห็นชอบการเปิดตลาดกระเทียม ปี 2564-2566 ตามข้อผูกพัน WTO ในโควตา ปริมาณ 65 ตัน ภาษี 27% (ให้ อคส. เป็นผู้นำเข้าแต่เพียงผู้เดียว) นอกโควตา ภาษี 57%
- AFTA ตั้งแต่ 1 ม.ค.53 ภาษีนำเข้าลดจากร้อยละ 5 เหลือ 0 โดย คต. กำหนดหลักเกณฑ์การออกหนังสือรับรองและเงื่อนไขการนำเข้า ดังนี้ (1) เป็นนิติบุคคลที่ขึ้นทะเบียนเป็นผู้นำเข้ากระเทียมไว้กับ คต. เป็นรายปี (ตามแบบ ทอ.7 และทอ.8) (2) ให้นำเข้าเฉพาะกรณีใช้ในกิจการตนเอง ในปริมาณที่ไม่เกินปริมาณที่ระบุไว้ในแผนการนำเข้า (3) ต้องนำเข้าช่วงเดือน ก.ค.-เดือน ต.ค.ของแต่ละปี และ (4) ให้นำเข้าทางด่านศุลกากรที่มีด่านตรวจพืชและด่านอาหารและยาหรือมีเจ้าหน้าที่มีอำนาจของด่านดังกล่าวปฏิบัติหน้าที่

2. การบริหารจัดการ

2.1 กำหนดให้กระเทียมเป็นสินค้าควบคุม โดยคณะกรรมการกลางว่าด้วยราคาสินค้าและบริการ (กกร.) ได้ออกประกาศ (1 ก.ค.66) ดังนี้

(1) กำหนดให้กระเทียมที่นำเข้าจากต่างประเทศ ตั้งแต่ 400 กก. ขึ้นไป โดยทางบกหรือทางทะเล เข้าหรือออกจากจังหวัดที่กำหนด 52 จังหวัด ต้องขออนุญาตขนย้าย

(2) ให้แจ้งปริมาณ สถานที่เก็บและจัดทำบัญชีมูลค่ากระเทียมที่นำเข้าจากต่างประเทศ ตั้งแต่ 2,000 กก.ขึ้นไป

2.2 กำหนดให้กระเทียมเป็นสินค้าที่ต้องแสดงราคารับซื้อและราคาจำหน่ายขายปลีก

2.3 คณะอนุกรรมการจัดการการผลิตและการตลาด กระเทียม หอมแดง หอมหัวใหญ่ และมันฝรั่ง ได้มีมติดังนี้

(1) กรมศุลกากรดำเนินการติดตาม ตรวจสอบ และปราบปรามการลักลอบการนำเข้ากระเทียม หอมแดง หอมหัวใหญ่และมันฝรั่ง อย่างเข้มงวด และให้นำใบขออนุญาตขนย้ายตามประกาศ กกร. เป็นเอกสารประกอบการตรวจปล่อยสินค้าออกจากด่านฯ

(2) กรมส่งเสริมสหกรณ์และกระทรวงพาณิชย์ช่วยระบายนผลผลิตออกนอกแหล่งผลิต

(3) กระทรวงพาณิชย์ส่งเสริมตรวจสอบสต็อกกระเทียมเพื่อป้องกันการลักลอบ

2.4 ด้านการตลาด

(1) เชื่อมโยงการซื้อขายระหว่างผู้ประกอบการ ผู้ใช้กระเทียมรายใหญ่ ห้างค้าปลีก-ค้าส่ง กับกลุ่มเกษตรกรโดยใช้สัญญาข้อตกลงมาตรฐานของกรมการค้าภายใน

(2) โครงการบริหารจัดการการตลาดพืชหัว ปี 2566 เป้าหมาย 27,000 ตัน วงเงินรวม 70,658,000 บาท (กระเทียม 13,000 ตัน หอมหัวใหญ่ 6,500 ตัน หอมแดง 7,500 ตัน)

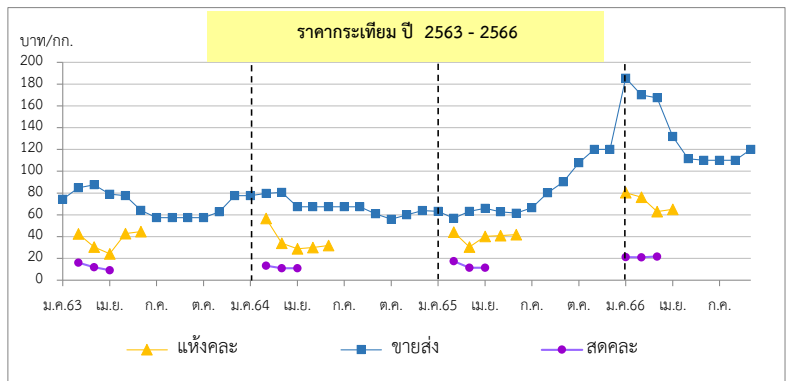

สถานการณ์

เกษตรกรเก็บเกี่ยวผลผลิตเสร็จสิ้นแล้ว โดยปีนี้พ่อค้าที่เข้ามา รับซื้อเสนอราคาสูงจูงใจให้เกษตรกรส่วนใหญ่จำหน่ายเป็นกระเทียมสดมากขึ้น รวมทั้งภาครัฐมีมาตรการเชื่อมโยงซื้อขายล่วงหน้าและกระจายสู่ร้านค้าธงฟ้า รถโมบาย ซึ่งช่วยให้ราคาในปีนี้เคลื่อนไหวอยู่ในเกณฑ์ดี

ราคา (บาท/กก.)	ปี/เดือน	ม.ค.	ก.พ.	มี.ค.	เม.ย.	พ.ค.	มิ.ย.	ก.ค.	ส.ค.	ก.ย.	ต.ค.	พ.ย.	ธ.ค.	เฉลี่ย
สดคละ เกษตรกรขายได้	2563	-	16.04	11.52	9.18	-	-	-	-	-	-	-	-	12.32
(สดก.)	2564	-	13.27	10.90	11.02	-	-	-	-	-	-	-	-	11.54
	2565	-	17.37	11.52	11.39	-	-	-	-	-	-	-	-	13.03
	2566	21.11	21.00	21.77	23.09	-	-	-	-	-	-	-	-	21.55
แห้งคละ	2563	-	42.44	30.48	24.28	42.70	44.62	-	-	-	-	-	-	34.47
(สดก.)	2564	-	56.76	33.86	28.96	29.91	31.76	-	-	-	-	-	-	41.94
	2565	-	47.20	30.48	35.39	40.88	41.83	-	-	-	-	-	-	36.91
	2566	80.30	76.22	63.01	65.17	-	-	-	-	-	-	-	-	68.54
แห้งมัดจุกใหญ่ขายส่ง ตลาด กทม.	2563	74.32	84.87	87.50	78.93	77.50	64.67	57.50	57.50	57.50	57.50	62.76	77.50	69.84
	2564	77.50	79.72	80.54	67.50	67.50	67.50	67.50	67.50	60.59	56.00	60.00	64.00	67.99
	2565	63.30	57.00	63.39	66.00	62.85	61.50	66.50	80.14	90.39	107.67	120.00	120.00	79.90
	2566	184.76	170.00	167.27	131.88	111.50	110.00	110.00	110.00	120.00	-	-	-	135.05

*สำนักงานเศรษฐกิจการเกษตรคาดการณ์ ราคากระเทียมแห้งคละปี 2566 เป็นของภาคตะวันออกเพียงหนึ่งเดียว ซึ่งมีปริมาณเฉลี่ย 3% ของผลผลิตทั้งประเทศ

หอมแดง

ประจำสัปดาห์ที่ 2 ของเดือนกันยายน 2566 (11 - 15 ก.ย.66)

รายการ	2562/63	2563/64	2564/65	2565/66	% Δ
ผลผลิต ⁽¹⁾ (ตัน)	134,655	159,869	137,736	148,990	8.17
แหล่งผลิตสำคัญ ⁽¹⁾	ศรีสะเกษ (50.88%) เชียงใหม่ (16.86%) พะเยา (7.48%) อุดรดิตถ์ (6.30%) เพชรบูรณ์ (4.12%)				
ช่วงออกสู่ตลาด	ธ.ค.-เม.ย./ ออกมาก : ม.ค. - มี.ค. = 83.05%				
พื้นที่ปลูก ⁽¹⁾ (ไร่)	51,924	59,754	57,961	56,931	-1.78
ผลผลิตเฉลี่ย/ไร่ ⁽¹⁾ (กก./ไร่)	2,593	2,675	2,376	2,617	10.14
จำนวนเกษตรกร (ครัวเรือน)	19,062	22,499	22,442	N.A.	-
ใช้ในประเทศ ⁽²⁾ (ตัน)	131,929	159,477	140,837	N.A.	-
นำเข้า (070310+071290) ⁽³⁾	ปี 2563	ปี 2564	ปี 2565	ปี 2566	
ปริมาณนำเข้า (ตัน)	13,941	18,381	15,984	4,580	} ม.ค.-ก.ค.
มูลค่านำเข้า (ล้านบาท)	414	293	242	42	
ส่งออก (070310+071290) ⁽³⁾	ปี 2563	ปี 2564	ปี 2565	ปี 2566	
ปริมาณส่งออก (ตัน)	16,667	18,773	12,884	12,809	} ม.ค.-ก.ค.
มูลค่าส่งออก (ล้านบาท)	429	426	316	320	
ประเทศที่ส่งออก (ปี 65)	มาเลเซีย (52%) เวียดนาม (22%) สิงคโปร์ (17%)				
ประเทศที่ไทยนำเข้า (ปี 65)	พม่า (59%) จีน (20%) อื่น ๆ (21%)				
การจับกุมการลักลอบนำเข้า	ปี 2563	ปี 2564	ปี 2565	ปี 2566	
จำนวน (ราย)	22	26	15	5	} ม.ค.-ก.ค.
ปริมาณ (ตัน)	8	29.63	49	13.00	
มูลค่า (ล้านบาท)	0.12	0.98	2.19	0.44	
ที่มา : ⁽¹⁾ = สศก. ⁽²⁾ = ใช้ในประเทศ (ปริมาณผลผลิต + นำเข้า - ส่งออก) ⁽³⁾ = กรมศุลกากร					

ความเคลื่อนไหวของราคา

	สัปดาห์นี้ (15 ก.ย.66)	สัปดาห์ก่อน (8 ก.ย.66)	% Δ
ราคาที่เกษตรกรขายได้			
- หอมแดงหัวกลางมัดจุก แห่ง 7-15 วัน (สศก.)	-	-	-
- หอมแดงสด (สศก.)	-	-	-
- หอมแดงสด (ศรีสะเกษ)	-	-	-
- หอมแดงสด (เชียงใหม่)	-	-	-
ราคาหอมแดง ณ ตลาด กทม. (บาท : กก.)			
- ขายส่ง หอมแดง จ.ศรีสะเกษ มัดจุกใหญ่	-	-	-
- ขายปลีก หอมแดง จ.ศรีสะเกษ มัดจุกใหญ่	-	-	-
- ขายส่ง หอมแดงเหนือมัดจุกใหญ่	87.50	87.50	-
- ขายปลีก หอมแดงเหนือมัดจุกใหญ่	102.50	102.50	-

การเคลื่อนไหวของราคาหอมแดง (บาท/กก.)

สถานการณ์

เกษตรกรเก็บเกี่ยวผลผลิตเสร็จสิ้นแล้ว สำหรับภาวะการค้าล่องตัวจากตลาดปลายทางมีความต้องการต่อเนื่อง ประกอบกับการส่งออกขยายตัวจากปีที่ผ่านมา รวมทั้งภาครัฐมีการเชื่อมโยงซื้อขายล่วงหน้า ส่งผลให้ปีนี้ราคาอยู่ในเกณฑ์ดี

การบริหารจัดการ ปี 2566

- มติคณะอนุกรรมการจัดการการผลิตและการตลาดกระเทียม หอมแดง หอมหัวใหญ่และมันฝรั่งมอบหมายดังนี้
 - กรมศุลกากรติดตาม ตรวจสอบ และเข้มงวดการลักลอบนำเข้า การประเมินราคาและการตรวจปล่อยสินค้า
 - กรมส่งเสริมสหกรณ์และกระทรวงพาณิชย์ ช่วยระบายนโยบายผลผลิตออกนอกแหล่งผลิต
- เชื่อมโยงการซื้อขายระหว่างผู้ประกอบการ โรงงานแปรรูป ผู้รวบรวมส่งห้างค้าส่งค้าปลีกกับกลุ่มเกษตรกรโดยใช้สัญญาข้อตกลงมาตรฐานของกรมการค้าภายใน
- จัดทำโครงการบริหารจัดการการตลาดพืชหัว ปี 2566 โดยมี 2 กิจกรรม ได้แก่
 - กิจกรรมรับซื้อกระเทียม หอมหัวใหญ่ หรือหอมแดงและกระจายออกนอกแหล่งผลิต
 - รณรงค์การบริโภค โดยเปิดจุดจำหน่ายพืชหัว ณ จุดที่เข้าถึงแหล่งชุมชน โดยกระจายผ่านรถโมบายธงฟ้า และกระจายผลผลิตสู่ร้านค้าธงฟ้า และสถานีบริการน้ำมัน

ราคา (บาท/กก.)	ปี/เดือน	ม.ค.	ก.พ.	มี.ค.	เม.ย.	พ.ค.	มิ.ย.	ก.ค.	ส.ค.	ก.ย.	ต.ค.	พ.ย.	ธ.ค.	เฉลี่ย
หอมแดงหัวกลางมัดจุก แห่ง 7-15 วัน เกษตรกรขายได้ - (สศก.)	2563	29.65	28.19	28.15	-	-	-	-	-	-	-	-	-	28.52
	2564	42.27	25.29	23.02	23.19	24.61	26.71	-	-	-	-	-	35.01	28.22
	2565	26.39	19.47	24.35	30.67	33.55	37.05	-	-	-	-	-	50.26	29.61
	2566	38.64	30.47	30.02	34.55	-	-	-	-	-	-	-	-	32.76
หอมแดงหัวใหญ่มัดจุก เกษตรกรขายได้ - ศรีสะเกษ	2563	34.12	28.79	31.50	-	-	-	-	-	-	-	73.50	57.50	45.08
	2564	33.29	18.44	16.50	18.37	18.50	-	-	-	-	-	47.50	45.31	28.27
	2565	27.35	22.85	26.50	-	-	-	-	-	-	-	-	62.00	34.68
	2566	39.98	29.30	29.00	-	-	-	-	-	-	-	-	-	32.76
หอมแดงศรีสะเกษ มัดจุกใหญ่ ขายส่ง ตลาด กทม.	2563	58.86	42.50	42.50	42.50	46.39	47.50	-	-	-	-	-	113.00	56.18
	2564	70.50	27.78	24.35	20.00	20.00	20.00	-	-	-	-	-	80.00	37.52
	2565	66.00	44.34	30.68	27.50	30.28	32.50	-	-	-	-	-	102.50	47.69
	2566	57.26	40.92	37.50	38.97	46.25	-	-	-	-	-	-	-	44.18
หอมแดงภาคเหนือ มัดจุกใหญ่ ขายส่ง ตลาด กทม.	2563	58.86	42.50	42.50	42.50	46.39	61.79	72.50	72.50	72.50	72.50	91.58	113.50	65.80
	2564	70.50	27.78	25.00	25.00	25.00	33.10	35.00	35.00	51.67	65.00	70.91	80.00	45.33
	2565	66.00	44.34	30.68	27.50	30.92	47.26	67.50	76.14	82.50	91.97	102.50	102.50	64.15
	2566	57.26	40.92	37.50	38.97	52.25	73.45	78.55	82.50	87.50	(15 ก.ย.66)	-	-	60.99

หอมหัวใหญ่

ประจำสัปดาห์ที่ 2 ของเดือนกันยายน 2566 (11 - 15 ก.ย. 66)

รายการ	2562/63	2563/64	2564/65	2565/66*	% r
ผลผลิต (ตัน)	42,626	34,797	33,507	29,402	-12.25
ช่วงผลผลิตออกสู่ตลาด	ธ.ค.-เม.ย. (ออกมาก ก.พ. : 31.64% , มี.ค. : 41.14%)				
แหล่งผลิตสำคัญ	เชียงใหม่ (65.57%) เชียงราย (25.91%) นครสวรรค์ (4.82%) กาญจนบุรี (2.86%)				
พื้นที่ปลูก (ไร่)	10,549	8,800	9,118	8,021	-12.03
ผลผลิต/ไร่ (กก.)	4,041	3,954	3,675	3,666	-0.24
จำนวนเกษตรกร (ครัวเรือน)	4,479	3,901	3,706	na	
การใช้ (ตัน)	133,816	76,614	75,701	na	
นำเข้า (หอมสด พิกัด 0703 10)	ปี 2563	ปี 2564	ปี 2565	ปี 2566	
- ปริมาณ (ตัน)	92,940	44,654	48,314	29,660] ม.ค.-ก.ค.
- มูลค่า (ล้านบาท)	635.79	532.66	596.68	342.48	
ส่งออก (หอมสด พิกัด 0703 10)					
- ปริมาณ (ตัน)	2,751	3,972	7,614	661] ม.ค.-ก.ค.
- มูลค่า (ล้านบาท)	57.13	53.69	122.46	27.40	
ประเทศที่ส่งออก ปี65	ญี่ปุ่น (56%) กัมพูชา (19%) ศรีลังกา (7%)				
ประเทศที่ไทยนำเข้า ปี65	จีน (42%) ออสเตรเลีย (33%) เมียนมาร์ (11%)				
การจับกุมการลักลอบนำเข้า					
- จำนวน (ราย)	105	130	125	28] ม.ค.-ก.ค.
- ปริมาณ (ตัน)	46.92	136.58	52.72	9.08	
- มูลค่า (ล้านบาท)	0.89	4.16	2.05	1.17	
ราคา (บาท/กก.)	สัปดาห์นี้	(15 ก.ย.66)	สัปดาห์ก่อน	(8 ก.ย.66)	เพิ่ม/ลด
เบอร์ 1	-	-	-	-	
ราคาขายส่ง-ขายปลีกตลาด กทม. เบอร์ 0-1					
ขายส่ง - หอมภาคเหนือ	-	-	-	-	
ขายส่ง - หอมห้องเย็น	32.50	-	32.50	-	
ขายปลีก-หอมภาคเหนือ	-	-	-	-	
ขายปลีก-หอมห้องเย็น	45.00	-	45.00	-	
สถานการณ์	เกษตรกรเก็บเกี่ยวผลผลิตเสร็จสิ้นแล้ว โดยภาครัฐได้ดำเนินมาตรการเชื่อมโยงซื้อขายล่วงหน้า และเร่งกระจายผลผลิตออกนอกแหล่งผลิต รวมทั้งกระจายเข้าสู่ร้านค้าธงฟ้า รถโมบายและสถานีบริการน้ำมัน ทำให้ปีนี้ราคาเคลื่อนไหวอยู่ในเกณฑ์ดี				

1. การนำเข้าตามพันธกรณีระหว่างประเทศ

- WTO มติ ครม. (29 ธ.ค.63) เห็นชอบเปิดตลาดหอมหัวใหญ่ ปี 2564-2566 ตามข้อผูกพัน WTO สำหรับหอมหัวใหญ่ ในโควตา (หอมผง/ไม่ผง) 764 ตัน ภาษี 27% นอกโควตา 142% เมล็ดพันธุ์ ในโควตา 3.15 ตัน ภาษี 30% (เก็บจริง 0) นอกโควตา ภาษี 218% โดยให้ขออนุมัติสรรณหอมหัวใหญ่แห่งประเทศไทย จำกัด เป็นผู้บริหารการนำเข้า ภายใต้การกำกับดูแลของคณะกรรมการจัดการการผลิตและการตลาดกระเทียมมา
- AFTA ตั้งแต่ 1 ม.ค.53 ภาษีนำเข้าทั้งหมดหัวใหญ่และเมล็ดพันธุ์ลดจาก ร้อยละ 5 เหลือ 0 ไม่จำกัดปริมาณนำเข้า โดยกำหนดหลักเกณฑ์การออกหนังสือรับรองและเงื่อนไขการนำเข้า (1) เป็นนิติบุคคลที่ขึ้นทะเบียนเป็นผู้นำเข้าหอมหัวใหญ่และเมล็ดพันธุ์หอมหัวใหญ่ไว้กับ ศต. เป็นรายปี (2) ให้นำเข้าเฉพาะกรณีใช้ในกิจการตนเองในปริมาณที่ไม่เกินปริมาณที่ระบุไว้ในแผนการนำเข้า (3) ต้องนำเข้าช่วงเดือน ส.ค.-ต.ค. ของแต่ละปี และ (4) ให้นำเข้าทางด่านศุลกากรที่มีด่านตรวจพืชและด่านอาหารและยาหรือมีเจ้าหน้าที่ที่มีอำนาจของด่านดังกล่าวปฏิบัติหน้าที่

2. การบริหารจัดการ

2.1 กำหนดให้หอมหัวใหญ่เป็นสินค้าควบคุม โดยคณะกรรมการกลางว่าด้วยราคาสินค้าและบริการ (กกร.) ได้ออกประกาศ (1 ก.ค. 66) ควบคุมการขนย้ายหอมหัวใหญ่ที่นำเข้าจากต่างประเทศ ปี 2566 ตั้งแต่ 400 กก.ขึ้นไป โดยทางบกหรือทางทะเล เข้าหรือออกจากจังหวัดที่กำหนด 52 จังหวัด ต้องขออนุญาตขนย้าย

2.2 เข้มงวดตรวจสอบการลักลอบนำเข้าร่วมกับหน่วยงานที่เกี่ยวข้อง โดยเฉพาะในช่วงผลผลิตออกสู่ตลาด

2.3 มติคณะกรรมการจัดการการผลิตและการตลาดกระเทียม หอมแดง หอมหัวใหญ่ และมันฝรั่ง

(1) กรมศุลกากรติดตาม ตรวจสอบ และเข้มงวดการลักลอบนำเข้า การประเมินราคา และการตรวจปล่อยสินค้า รวมทั้งให้นำแบบขออนุญาตขนย้ายตามประกาศ กกร. เป็นเอกสารประกอบการตรวจปล่อยสินค้าออกจากด่านฯ

(2) กรมส่งเสริมสหกรณ์และกระทรวงพาณิชย์ ช่วยระบายนผลผลิตออกนอกแหล่งผลิต

2.4 เชื่อมโยงการซื้อขายระหว่างผู้ประกอบการ ผู้รวบรวมส่งห้างค้าปลีก-ค้าส่งกับกลุ่มเกษตรกร โดยใช้สัญญาข้อตกลงมาตรฐานของกรมการค้าภายใน

2.5 โครงการบริหารจัดการการตลาดพืชหัว ปี 2566 เป้าหมาย 27,000 ตัน วงเงิน 70,658,000 บาท (กระเทียม 13,000 ตัน หอมหัวใหญ่ 6,500 ตัน หอมแดง 7,500 ตัน)

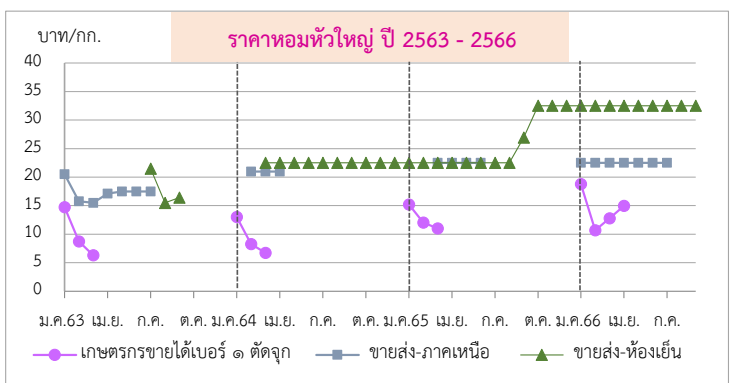

ราคา (บาท/กก.)	ปี/เดือน	ม.ค.	ก.พ.	มี.ค.	เม.ย.	พ.ค.	มิ.ย.	ก.ค.	ส.ค.	ก.ย.	ต.ค.	พ.ย.	ธ.ค.	เฉลี่ย
เกษตรกรขายได้ * เบอร์ 1 (สกก.)	2563	14.75	8.74	6.30	-	-	-	-	-	-	-	-	-	9.06
	2564	13.00	8.25	6.75	-	-	-	-	-	-	-	-	-	8.66
	2565	15.21	12.02	11.03	-	-	-	-	-	-	-	-	-	12.31
	2566	18.79	10.68	12.79	14.97	-	-	-	-	-	-	-	-	13.20
เกษตรกรขายได้ * คละ (สกก.)	2563	-	-	-	-	-	-	-	-	-	-	-	-	-
	2564	-	-	6.47	-	-	-	-	-	-	-	-	-	6.47
	2565	-	-	5.00	-	-	-	-	-	-	-	-	-	5.00
	2566	16.00	16.00	10.00	-	-	-	-	-	-	-	-	-	13.69
ขายส่งตลาด กทม. เบอร์ 0-1 หอมภาคเหนือ	2563	20.50	15.76	15.50	17.12	17.50	17.50	17.50	-	-	-	-	-	17.34
	2564	-	21.00	21.00	21.00	21.00	21.00	21.00	-	-	-	-	-	21.00
	2565	-	-	22.50	22.50	22.50	22.50	-	-	-	-	-	-	22.50
	2566	22.50	22.50	22.50	22.50	22.50	22.50	22.50	-	-	-	-	-	22.50
ขายส่งตลาด กทม. เบอร์ 0-1 หอมห้องเย็น	2563	-	-	-	-	-	-	21.50	15.50	16.40	-	-	-	17.80
	2564	-	-	22.50	22.50	22.50	22.50	22.50	22.50	22.50	22.50	22.50	22.50	22.50
	2565	22.50	22.50	22.50	22.50	22.50	22.50	22.50	22.50	22.50	26.94	32.50	32.50	24.54
	2566	32.50	32.50	32.50	32.50	32.50	32.50	32.50	32.50	32.50	32.50	32.50	32.50	32.50

*สำนักงานเศรษฐกิจการเกษตรคาดการณ์ พ.ค.66 เปลี่ยนจากหอมฯ สันป่าตองเป็นหอมภาคเหนือ และหอมผงเป็นหอมห้องเย็นตามฝ่ายสืบ กองส่งเสริมการค้าสินค้าเกษตร 2 กรมการค้าภายใน

กาแฟ

ประจำสัปดาห์ที่ 2 ของเดือนกันยายน 2566 (11 - 15 ก.ย.66)

รายการ/ปี	2562/63	2563/64	2564/65	2565/66	% Δ
สต็อกโลกต้นปี (ล้านตัน)	2.17	2.31	1.98	1.89	-4.55
ผลผลิตโลก (ล้านตัน)	10.14	10.60	9.92	10.20	2.82
- พันธุ์อาราบิก้า (53.00%)	5.70	6.13	5.21	5.41	3.84
- พันธุ์โรบัสต้า (47.00%)	4.45	4.47	4.71	4.79	1.70
การใช้ของโลก (ล้านตัน)	9.76	9.74	10.10	10.10	-
ผลผลิตไทย (ตัน)	22,483	21,775	18,689	15,495	-17.09
- พันธุ์อาราบิก้า (53%)	11,205	9,087	9,135	8,662	-5.18
- พันธุ์โรบัสต้า (47%)	11,278	12,688	9,554	6,833	-28.48
การใช้ของไทย (ล้านตัน)	0.095	0.094	0.096	0.093	-3.13
ช่วงออกสู่ตลาด	ต.ค.- มี.ย. ออกมาก ม.ค. = 40.97% ก.พ. = 26.68%				
แหล่งผลิตโรบัสต้า - ภาคใต้ของไทย : ชุมพร (48.13%) ระนอง (14.83%)					
แหล่งผลิตอาราบิก้า - ภาคเหนือของไทย : เชียงใหม่ (36.62%) เชียงราย (35.56%)					
เนื้อที่ให้ผล (ไร่)	224,683	228,705	202,812	176,165	-13.14
ผลผลิตต่อไร่ (กก.)	100	95	92	88	-4.35
จำนวนเกษตรกร (ครัวเรือน)	29,761	30,969	28,535	N.A.	-
กรอบ WTO - เมล็ดกาแฟดิบ ในโควตา ปริมาณ 5.25 ตัน ภาษี 30% นอกโควตา 90%					
- เมล็ดกาแฟในโควตา ปริมาณ 134 ตัน ภาษี 40% นอกโควตา 49%					
กรอบ AFTA เมล็ดกาแฟดิบ ภาษี 5% เมล็ดกาแฟคั่ว เมล็ดกาแฟ ภาษี 0%					
การนำเข้า (เมล็ดกาแฟ)	2563	2564	2565	2566	
- ปริมาณ (ตัน)	59,650	58,609	61,982	20,384	} ม.ค.-ก.ค.
- มูลค่า (ล้านบาท)	3,141	3,607	5,425	1,948	
ประเทศที่ไทยนำเข้า	เวียดนาม (91%) ลาว (8%) อื่น ๆ (1%)				
การส่งออก (เมล็ดกาแฟ)					
- ปริมาณ (ตัน)	291	377	374	98	} ม.ค.-ก.ค.
- มูลค่า (ล้านบาท)	60	76	75	26	
ประเทศที่ไทยส่งออก	ญี่ปุ่น (26%) สหรัฐ (19%) แคนาดา (10%) อื่นๆ (45%)				
ที่มา : (1) ผลผลิตโลก , การใช้ของโลก : USDA (2) ผลผลิตไทย, ต้นทุน, การใช้ของไทย : สศก.					
(3) นำเข้า - ส่งออก : กรมศุลกากร					

สถานการณ์
สิ้นสุดฤดูกาล เกษตรกรส่วนใหญ่ นำผลผลิตออกจำหน่ายเสร็จสิ้นแล้ว
ราคาอยู่ในเกณฑ์ดีตลอดฤดูกาล

การเคลื่อนไหวของราคา (ราคาเฉลี่ย)

	สัปดาห์นี้ (15 ก.ย.66)	สัปดาห์ก่อน (8 ก.ย.66)	% Δ
เกษตรกรขายได้ (สศก.)			
- สารกาแฟคละ โรบัสต้า	-	-	-
- สารกาแฟ อาราบิก้า	-	-	-
ตลาดโลก (ลอนดอน)			
- เมล็ดกาแฟโรบัสต้า (ณ 12 ก.ย.66)	87.84	87.14	0.80

ราคาสารกาแฟโรบัสต้า (บาท/กก.)

การเปิดตลาดสินค้ากาแฟตามข้อตกลงเขตการค้าเสรีอาเซียน (AFTA)
ภายใต้เงื่อนไขและการกำกับดูแลของคณะกรรมการพืชสวน ดังนี้

- 1) ให้นำเข้าเมล็ดกาแฟเพื่อใช้เป็นวัตถุดิบในการแปรรูปเท่านั้น ห้ามจำหน่ายจ่าย โอนเป็นวัตถุดิบในประเทศ
- 2) ช่วงเวลานำเข้า เดือน มี.ค.-ธ.ค. เพื่อใช้ในประเทศและผลิตเป็นผลิตภัณฑ์เพื่อส่งออก
- 3) ผู้นำเข้าต้องมีประวัติการรับซื้อภายในประเทศย้อนหลัง มีเอกสารแสดงการเป็นโรงงานแปรรูปเกี่ยวกับกาแฟ และมีส่วนสนับสนุนช่วยเหลือเกษตรกรชาวสวนกาแฟด้วย
- 4) ให้ผู้ที่มีสิทธินำเข้าเมล็ดกาแฟรับซื้อเมล็ดกาแฟในประเทศในฤดูกาลถัดไป เป็นปริมาณไม่น้อยกว่าหรือเท่ากับปริมาณที่นำเข้าจริง หรือตามปริมาณเมล็ดกาแฟที่มีจริงในประเทศ โดยจะต้องรับซื้อตามราคาตลาดโลก หรือหากราคาตลาดโลกตกต่ำ ให้รับซื้อในราคาไม่น้อยกว่า 63 บาท/กก.
- 5) การพิจารณาปริมาณการนำเข้าทั้งหมดจะพิจารณาเป็นรายปี ตามเงื่อนไขที่คณะทำงานที่กาแฟกำหนด ก่อนเสนอคณะกรรมการพืชสวนพิจารณาให้ความเห็นชอบต่อไป

ราคา (บาท/กก.)	ปี/เดือน	ม.ค.	ก.พ.	มี.ค.	เม.ย.	พ.ค.	มิ.ย.	ก.ค.	ส.ค.	ก.ย.	ต.ค.	พ.ย.	ธ.ค.	เฉลี่ย	
เกษตรกรขายได้	2563	64.24	68.00	68.00	-	-	-	-	-	-	-	-	62.67	66.54	
	สารกาแฟคละ (โรบัสต้า) (สศก.)	2564	64.66	67.96	68.00	-	-	-	-	-	-	-	-	80.00	68.37
		2565	77.56	76.58	66.83	-	-	-	-	-	-	-	-	66.75	72.97
		2566	69.71	74.52	-	-	-	-	-	-	-	-	-	-	72.57
โรงงานรับซื้อ	2563	60.00	60.00	60.00	-	-	-	-	-	-	-	-	-	60.00	
	(เกรดดี) จ.ชุมพร (เนสท์เล่)	2564	65.50	65.50	65.50	-	-	-	-	-	-	-	-	-	65.50
		2565	79.60	77.83	73.13	-	-	-	-	-	-	-	-	-	76.85
		2566	65.18	71.56	-	-	-	-	-	-	-	-	-	-	68.37
ตลาดโลก (ลอนดอน) (โรบัสต้า)	2563	40.78	40.55	40.44	38.94	38.29	37.45	39.83	44.23	44.41	40.76	42.30	41.49	40.79	
	2564	40.52	41.53	43.33	44.05	47.44	51.61	57.89	62.27	69.41	71.86	74.24	78.78	56.91	
	2565	75.39	73.29	71.22	71.10	71.71	72.98	72.06	78.47	82.47	77.66	67.18	65.52	73.25	
	2566	64.09	71.05	71.77	81.44	87.08	93.71	89.13	87.77	87.84	(12 ก.ย.66)	-	-	81.54	

สุกร

ประจำสัปดาห์ที่ 2 ก.ย. 66 (วันที่ 11-15 ก.ย. 66)

	2562	2563	2564	2565	2566	% Δ		
ผลผลิตไทย							• แนวทาง/มาตรการกำกับดูแล และแก้ไขปัญหา	
- สุกรมี่ชีวิต (ล้านตัว)	22.53	22.05	19.28	15.840	19.90	25.63%	- แนวทาง/มาตรการ - คน :	
- เนื้อสุกร (ล้านตัน)	1.69	1.65	1.45	1.19	1.64	37.82%	- (17-20 ม.ค.66) โครงการพาณิชย์ ลดราคา! ช่วยประชาชน LOT 23 เทศกาลตรุษจีน ปีกะต่าย	
จำนวนเกษตรกร (ราย)	185,688	177,908	189,152	149,575			- (22 ต.ค.-20 ธ.ค.65) เพิ่มเดิมถึง 31 มี.ค. 66) โครงการ Mobile พาณิชย์ลดค่าครองชีพประชาชน	
ใช้ในประเทศ (ล้านตัว)	21.59	19.19	17.96	15.68	17.39		คาราวานพาณิชย์...ลดราคา! ช่วยประชาชน สินค้าราคาประหยัด เนื้อหมู ไข่ ไช้ สินค้าอุปโภคบริโภค	
<small>(คำนวณตามประชุมหารือรักษาสถียรภาพราคาสุกร 30.08.66)</small>								จำหน่ายเนื้อแดงราคา กก.ละ 150 บาท
ส่งออก							- (3 มี.ค. 66) ประชุมหารือการแก้ไขราคาสุกรร่วมกับพฉง.ทุกจังหวัด ในการกำกับดูแลราคาจำหน่ายปลีก	
- เนื้อสุกร (ตัน)	15,155	34,637	19,712	5,895	2,555	(ม.ค.-มิ.ย. 66)	เนื้อสุกรให้สอดคล้องกับราคาสุกรมี่ชีวิตหน้าฟาร์ม	
มูลค่า (ล้านบาท)	2,836	4,966	2,894	1,351	541		- (8 มี.ค. 66) ประชุมหารือสถานการณ์ราคาสุกร ร่วมกับ ปศ. ส.หมู ห้าง broker มติให้ติดตามราคาขายปลีก	
- สุกรมี่ชีวิต (ตัว)	750,061	2,424,004	1,053,622	4,383	61,789	(ม.ค.-มิ.ย. 66)	ให้สอดคล้องกับราคาสุกรมี่ชีวิต และแต่งตั้งคณะทำงานเฉพาะกิจติดตามสถานการณ์ราคาและปริมาณสุกร	
มูลค่า (ล้านบาท)	3,571	15,862	7,218	80	372		- (3 ก.ค. 66) ประชุมหารือแนวทางแก้ไขปัญหาราคาสุกรร่วมกับ ส.หมู ทุกภาค	
ประเทศคู่ค้า							• มาตรการกัญญาหมาย-กกร. (1 ก.ค. 65)	
สุกรมี่ชีวิต (ปี 66) : พม่า (78%) ลาว (19%) กัมพูชา (3%)							• กำหนดให้ผู้ครอบครอง สุกรมี่ชีวิต 500 ตัวขึ้นไป สำหรับซากสุกร 5,000 กก. ขึ้นไป	
เนื้อสุกร (ปี 65) : ญี่ปุ่น (42%) ฮองกง (41%) กัมพูชา (12%) พม่า (3%) ลาว (2%)							1. ให้แจ้งปริมาณการเลี้ยง/ซื้อ/จำหน่าย/ส่งออก/คงเหลือ ราคา สถานที่เก็บ/เลี้ยง ภายในวันที่ 10 มค 65	
นำเข้า							2. จัดทำบัญชีคุมแสดงปริมาณการเลี้ยง/ซื้อ/จำหน่าย/คงเหลือ ราคาซื้อ/จำหน่าย ชื่อ/ที่อยู่ผู้ซื้อ-ผู้ขาย	
- เนื้อสุกร (ตัน)	408	1,801	348	405	149	(ม.ค.-มิ.ย. 66)	เป็นรายวันไว้ ณ สถานประกอบการ โดยจัดทำให้แล้วเสร็จ ภายใน 3 วัน	
มูลค่า (ล้านบาท)	104	287	102	112	52		• กลไกคณะกรรมการนโยบายพัฒนาสุกรและผลิตภัณฑ์	
มูลค่าผลผลิต (ล้านบาท)	154,890	167,300	139,107	157,921	107,048	(ม.ค.-ส.ค.66)	โดยมี รว.กษ. เป็นประธาน อธ.คน. เป็นกรรมการ ปศ. เป็นเลขานุการ	
แหล่งผลิตสำคัญ	1.ราชบุรี (16.36%) 2.สุพรรณบุรี (4.50%) 3.ชลบุรี (3.99%)							- ผลผลิตสุกร ปี 65 ได้ปรับปรุงข้อมูลตามมติ pigboard (19 ธ.ค. 65) อยู่ที่ 15.84 ล้านตัว
	4.ลพบุรี (3.92%) 5.พัทลุง (3.84%)							- คาดการณ์ผลผลิตสุกร ปี 66 ได้ปรับปรุงข้อมูลตามมติ pigboard (19 ธ.ค. 65) อยู่ที่ 18.45 ล้านตัว
ที่มา	1) ผลผลิตไทย/ใช้ในประเทศ : กรมปศุสัตว์ (2) นำเข้า - ส่งออก : กรมศุลกากร							- คณะอนุกรรมการวิเคราะห์การผลิตและการตลาดสุกร (22 ส.ค. 66) พิจารณาทบทวนประสิทธิภาพการผลิต
	(3) ต้นทุนการผลิต / แหล่งผลิตสำคัญ : สศก.							จากเดิม 19.63 ล้านตัว เป็น 22.12 ล้านตัว
	(4) มูลค่าผลผลิต : ปริมาณผลผลิต x ราคาเฉลี่ยรายปี							- ประชุมหารือเสถียรภาพราคาสุกร (30.08.66) ร่วมกับ ปศ. ผู้ผลิตรายใหญ่ 20 ราย ร่วมพิจารณามาตรการ

สถานการณ์
- ปริมาณผลผลิตออกสู่ตลาดเพียงพอกับความต้องการบริโภค ภาวะการค้าและความต้องการบริโภคชะลอตัวเมื่อเทียบกับสัปดาห์ก่อน ส่งผลให้ราคาสุกรมี่ชีวิตและราคาขายปลีกเนื้อแดง ปรับลดลงจากสัปดาห์ก่อน กก.ละ 4 บาท และ 10 บาท ตามลำดับ
แนวโน้ม
- คาดว่า ปริมาณผลผลิตเพียงพอกับความต้องการบริโภคของตลาดในประเทศ ราคาสุกรมี่ชีวิตหน้าฟาร์มและราคาขายปลีกเนื้อสุกร มีแนวโน้มทรงตัว

ความเคลื่อนไหวของราคา				
ราคาสุกร ณ ตลาด กทม.	สัปดาห์นี้	สัปดาห์ก่อน	เพิ่ม/ลด	
(บาท/กก.)	(15 ก.ย. 66)	(8 ก.ย. 66)	(บาท/กก)	%
- สุกรมี่ชีวิตหน้าฟาร์ม	65.50	69.50	-4.0	-5.8
- ส่งสุกรชำแหละ (ผ่าซีก)	84.50	88.50	-4.0	-4.5
- ขายปลีกเนื้อสุกร (ไม่ตัดแต่ง)	127.50	137.50	-10.0	-7.3
- ขายปลีกเนื้อสุกร (ตัดแต่ง)	142.50	152.50	-10.0	-6.6
ราคาสุกรมี่ชีวิตหน้าฟาร์มและราคาขายปลีกเนื้อสุกร (ไม่ตัดแต่ง) (บาท/กก.)				

ราคา (บาท/กก.)	ปี	ม.ค.	ก.พ.	มี.ค.	เม.ย.	พ.ค.	มิ.ย.	ก.ค.	ส.ค.	ก.ย.	ต.ค.	พ.ย.	ธ.ค.	เฉลี่ย
สุกรมี่ชีวิตหน้าฟาร์ม (คน.)	2562	72.50	73.50	73.50	73.50	75.05	75.50	71.30	65.50	60.26	56.55	60.66	67.39	68.77
	2563	74.86	70.45	71.50	67.60	71.28	74.45	79.82	79.50	79.50	78.10	75.08	73.50	74.64
	2564	79.20	77.06	80.63	81.50	77.39	76.93	76.20	74.93	68.26	72.61	78.59	84.20	77.29
	2565	107.30	92.50	87.11	94.74	100.82	101.50	101.50	103.05	103.50	102.66	102.97	98.50	99.68
	2566	98.74	88.60	83.86	84.38	76.10	76.74	69.71	68.00	65.50				79.07
ขายปลีกเนื้อแดง (ไม่ตัดแต่ง) ตลาด กทม. (คน.)	2562	135.00	137.50	137.50	137.50	145.25	147.50	140.75	132.74	127.26	123.45	128.29	136.11	135.74
	2563	146.14	142.50	137.50	135.12	137.50	142.02	151.45	147.50	147.50	144.00	136.45	134.25	141.83
	2564	141.75	136.39	141.41	142.50	136.94	132.50	129.25	126.07	118.64	124.87	137.50	148.50	134.69
	2565	195.50	164.87	159.24	171.32	185.39	187.50	187.50	191.36	192.27	185.56	190.66	180.39	182.63
	2566	177.02	164.00	160.45	160.00	144.00	145.60	128.03	133.75	127.50				148.93

ไก่เนื้อ

ประจำสัปดาห์ที่ 2 ของเดือนกันยายน (วันที่ 11 - 15 ก.ย. 66)

	2562	2563	2564	2565	2566	% Δ
ผลผลิต						(คาดการณ์)
- ไก่มีจี (ล้านตัว)	1,713	1,758	1,754	1,928	1,955	1.42
- เนื้อไก่ (ล้านตัน)	2.90	2.99	3.06	3.27	3.28	0.24
จำนวนเกษตรกร (ราย)	32,631	31,344	31,723	31,117	31,117	0.00
บริโภคในประเทศ (ล้านตัน)	2.00	2.10	2.15	2.26	2.14	-5.23
ส่งออก						
- ปริมาณ (ตัน)	902,483	895,394	913,053	1,011,278	619,500	(ม.ค.-ก.ค 66)
- มูลค่า (ล้านบาท)	105,029	103,892	102,542	141,968	78,978	
ประเทศคู่ค้า : ญี่ปุ่น (44%) อังกฤษ (17%) จีน(8%) สหภาพยุโรป (9%)						
ประเทศคู่แข่ง : บราซิล สหรัฐอเมริกา สหภาพยุโรป						
นำเข้า						
- ปริมาณ (ตัน)	698	1,030	187	87	248	(ม.ค.-ก.ค 66)
- มูลค่า (ล้านบาท)	30	36	12	14	40	
แหล่งผลิตสำคัญ	1.ลพบุรี (19.82%) 2.กาญจนบุรี (10.60%) 3.ชลบุรี (9.04%) 4.นครราชสีมา (7.75%) 5.ปราจีนบุรี (6.69%)					
ที่มา	(1) ผลผลิตไทย/ใช้ในประเทศ : กรมปศุสัตว์ (2) นำเข้า-ส่งออก: กรมศุลกากร (3) ต้นทุนการผลิต / แหล่งผลิตสำคัญ : ปศ (4) มูลค่าการผลิต : ปริมาณผลผลิต x ราคาเฉลี่ยรายปี					

แนวทาง/มาตรการกำกับดูแล และแก้ไขปัญหา

แนวทาง/มาตรการ - คน :

- (31 พ.ค. และ 14 มิ.ย. 65) คน.ประชุมหารือกับสมาคมผู้ผลิตไก่เพื่อส่งออกไทยและผู้ประกอบการรายใหญ่ ขอตรึงราคาขึ้นส่วนไก่หน้าโรงเชือดให้สอดคล้องกับต้นทุนการผลิต รวมทั้งให้เร่งกำลังการผลิตให้เพียงพอต่อความต้องการไม่ให้ขาดแคลน
- (5 ก.ค. 65) คน.ประชุมหารือกับสมาคมผู้ผลิตไก่เพื่อส่งออกไทยและผู้ประกอบการรายใหญ่ ขอตรึงราคาไก่เนื้อ ไม่ให้เกินราคาโครงสร้าง

มาตรการกฎหมาย - กกร :

- กำหนดให้ไก่ เนื้อไก่ เป็นสินค้าควบคุม (ประกาศ กกร. ฉ. 1 ลว. 19 ม.ค. 66)
- กำหนดให้ผู้เลี้ยง (100,000 ตัว ขึ้นไป) และโรงชำแหละ (กำลังการผลิตวันละ 4,000 ตัว ขึ้นไป) แจ้งปริมาณผลิต-จำหน่าย ราคา สถานที่เลี้ยง/สถานที่เก็บ (ประกาศ กกร. ฉ. 8 ลว. 24 ม.ค. 66)

ความเคลื่อนไหวของราคา

ราคาเฉลี่ยไก่เนื้อ	วันนี้	สัปดาห์ก่อน	เพิ่ม/ลด
ณ ตลาด กทม. (บาท/กก.)	(15 ก.ย. 66)	(8 ก.ย. 66)	(บาท/กก) %
- ขายส่ง ไก่มีชีวิตหน้าฟาร์ม	37.00	37.00	- -
- ขายปลีก ไก่สดทั้งตัว (รวมเครื่องใน)	72.50	72.50	- -
- ขายปลีก เนื้อไก่เนื้อ สะโพก	82.50	82.50	- -

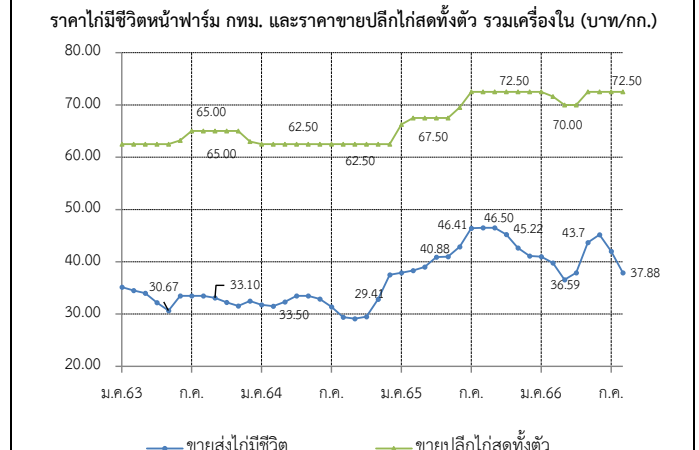

สถานการณ์

- ปริมาณผลผลิตออกสู่ตลาดต่อเนื่องใกล้เคียงกับความต้องการบริโภค
- ราคาไก่มีชีวิตหน้าฟาร์ม และราคาขายปลีกไก่สดทั้งตัวรวมเครื่องในทรงตัวเท่ากับสัปดาห์ก่อน เฉลี่ยอยู่ที่ 37.00 บ./กก. และ 72.50 บ./กก. ตามลำดับสำหรับราคาขายปลีกขึ้นส่วนไก่ส่วนใหญ่ทรงตัวเท่ากับสัปดาห์ก่อนเช่นกัน

แนวโน้ม

- คาดว่าแนวโน้มราคาไก่มีชีวิตหน้าฟาร์มและราคาจำหน่ายปลีกขึ้นส่วนไก่อาจทรงตัวหรือปรับลดลงเล็กน้อย เนื่องจากปริมาณผลผลิตออกสู่ตลาดอย่างต่อเนื่อง ประกอบกับยังคงมีสต็อกไก่สะสมในระบบอยู่ในระดับหนึ่ง

ราคา (บาท / กก.)	ปี	ม.ค.	ก.พ.	มี.ค.	เม.ย.	พ.ค.	มิ.ย.	ก.ค.	ส.ค.	ก.ย.	ต.ค.	พ.ย.	ธ.ค.	เฉลี่ย
ขายส่งไก่มีชีวิต	2563	35.14	34.50	34.00	32.21	30.67	33.50	33.50	33.50	33.10	32.25	31.55	32.50	33.04
หน้าฟาร์ม กทม. (คน.)	2564	31.75	31.50	32.24	33.50	33.50	32.88	31.45	29.41	29.12	29.50	32.84	37.50	32.10
	2565	37.88	38.32	39.00	40.88	41.00	42.86	46.41	46.50	46.50	45.22	42.66	41.11	42.36
	2566	41.00	39.80	36.59	37.88	43.70	45.17	42.00	37.88	37.00				40.11
ขายปลีกไก่สดทั้งตัว	2563	62.50	62.50	62.50	62.50	62.50	63.21	65.00	65.00	65.00	65.00	65.00	63.00	63.64
รวมเครื่องใน ตลาด กทม. (คน.)	2564	62.50	62.50	62.50	62.50	62.50	62.50	62.50	62.50	62.50	62.50	62.50	62.50	62.50
	2565	66.25	67.50	67.50	67.50	67.50	69.52	72.50	72.50	72.50	72.50	72.50	72.50	70.06
	2566	72.50	71.63	70.00	70.00	72.50	72.50	72.50	72.50	72.50				71.85
ขายปลีกเนื้อติดสะโพก	2563	65.23	62.50	62.50	62.50	62.50	62.50	62.50	62.50	62.50	62.50	60.92	59.50	62.35
ตลาด กทม. (คน.)	2564	62.50	62.50	62.50	62.50	62.50	64.64	65.38	64.64	61.31	62.50	65.80	67.50	63.69
	2565	71.75	72.63	75.00	76.47	77.50	84.17	91.56	87.27	85.00	85.00	85.00	81.97	81.11
	2566	79.76	75.50	75.00	80.31	87.50	87.50	86.32	84.63	82.50				82.11

ไข่ไก่

ประจำสัปดาห์ที่ 2 ของเดือนกันยายน (วันที่ 11 - 15 ก.ย. 66)

	2562	2563	2564	2565	2566	% Δ	มาตรการ	
ผลผลิต					(f)			
- แม่ไก่ยืนกรง (ล้านตัว)	49.50	49.78	50.91	51.47	51.48	0.01	- ประสาน สพจ. ติดตามสถานการณ์ราคาและพฤติกรรมกรงจำหน่ายไข่ไก่ที่เข้าขาย ความผิดตามกฎหมาย เช่น จำหน่ายราคาสูง/ต่ำเกินสมควร และการกักตุนสินค้า	
- ปริมาณไข่ไก่ (ล้านฟอง)	14,996	15,081	15,421	15,593	15,595	0.01	- กำกับดูแลการค้าปลีก ติดตามภาวะการค้าปลีกและราคาขายปลีกในตลาดสด ให้สอดคล้องกับราคาผลผลิตหน้าฟาร์ม รวมทั้งตรวจสอบกำกับดูแลด้านเครื่องชั่ง และการปิดป้ายแสดงราคา	
จำนวนเกษตรกร (ราย)	132,996	135,588	145,237	151,325	148,367	-	- เชื่อมโยงจำหน่ายไข่ไก่ ผ่านจุดจำหน่ายธงฟ้า และรถ Mobile	
ใช้ในประเทศ (ล้านฟอง)	14,725	14,860	15,160	15,301	15,303	-	- ขอความร่วมมือผู้ประกอบการรายใหญ่ตรึงราคาจำหน่ายไข่ไก่คละหน้าฟาร์มให้เหมาะสม	
ส่งออก							- การดำเนินมาตรการลดไข่ไก่ในระบบ ของ ปศ. ดังนี้	
- ปริมาณ (ล้านฟอง)	271	221	260.61	292.06	277.71	(ม.ค.-ก.ค. 66)	- ขอความร่วมมือผู้ประกอบการรายใหญ่ ผลักดันการส่งออกหรือปลดไข่ไก่ยืนกรงก่อนกำหนด รวมจำนวน 65 ล้านฟอง ระหว่างเดือน มี.ค. - เม.ย. 66	
- มูลค่า (ล้านบาท)	705	656	800.54	1,162.03	1,231.35		- ขอความร่วมมือผู้ประกอบการไข่ฟุ้ง (PS) ร่วมกันส่งออกหรือปลดไข่ไก่ยืนกรงก่อนกำหนด รวมจำนวน 78 ล้านฟอง ระหว่างเดือน ก.ย. - ธ.ค. 66	
ประเทศคู่ค้า : ยองกง (35%) สิงคโปร์ (46%) อื่นๆ 19%								- ขอความร่วมมือผู้เลี้ยงไข่ปลดไข่ไก่ยืนกรงตามอายุที่เหมาะสม จนถึงสิ้นเดือน ธ.ค. 66
นำเข้า							<input type="checkbox"/>	
- ปริมาณ (ล้านฟอง)	-	-	-	-	-		<input checked="" type="checkbox"/> การดำเนินงานของ Egg Board 23 ธ.ค. 65	
- มูลค่า (ล้านบาท)	-	-	-	-	-		- มาตรการนำเข้าเลี้ยงปู่ย่าพันธุ์ไข่ (GP) และแม่พันธุ์ไข่ (PS) ปี 2566 ดังนี้	
							1. แผนการเลี้ยง GP จำนวน 3,870 ตัว	
							2. แผนการเลี้ยง PS จำนวน 440,000 ตัว และกันไว้ที่กรมปศุสัตว์อีก 20,000 ตัว กรณีเกิดปัญหาขาดแคลนพันธุ์สัตว์	
แหล่งผลิตสำคัญ	1.ฉะเชิงเทรา (14%) 2.นครนายก (10%) 3.ชลบุรี (11%)							
	4.นครปฐม (7%) 5.อยุธยา (6%)							
	ที่มา (1) ผลผลิตไทย/ใช้ในประเทศ : กรมปศุสัตว์ (2) นำเข้า - ส่งออก: กรมศุลกากร							
	(3) ต้นทุนการผลิต / แหล่งผลิตสำคัญ : สศก.							
	(4) มูลค่าผลผลิต : ปริมาณผลผลิต x ราคาเฉลี่ยรายปี							

สถานการณ์	- ปริมาณผลผลิตออกสู่ตลาดอย่างต่อเนื่อง เพียงพอต่อความต้องการบริโภคของประชาชน โดย ปศ.ประมาณการแม่ไก่ยืนกรง ก.ย. ≈ 52.20 ล้านตัว
	คิดเป็นไข่ไก่ ≈ 43.33 ล้านฟอง/วัน มากกว่าความต้องการบริโภค ≈ 0.78 ล้านฟอง
	บริโภคต่อวัน 42.55 ล้านฟอง (บริโภคภายในประเทศ 41.50 ล้านฟอง/วัน ส่งออก 1.05 ล้านฟอง)
	- ราคาไข่ไก่คละหน้าฟาร์มทรงตัวเท่ากับ สัปดาห์ก่อนอยู่ที่ ฟองละ 4.00 บาท และราคาขายปลีกเบอร์ 3 ในตลาดสดเขตกรุงเทพฯ อยู่ที่เฉลี่ยฟองละ 4.50 บาท
	- ภาวะการค้าและความต้องการบริโภคทรงตัว
แนวโน้ม	- ราคาไข่ไก่จะทรงตัวต่อเนื่องไปอีกระยะหนึ่งและมีแนวโน้มปรับตัวลดลงจากสภาพอากาศที่เย็นลงเอื้ออำนวยในการให้ไข่ของไก่ไข่

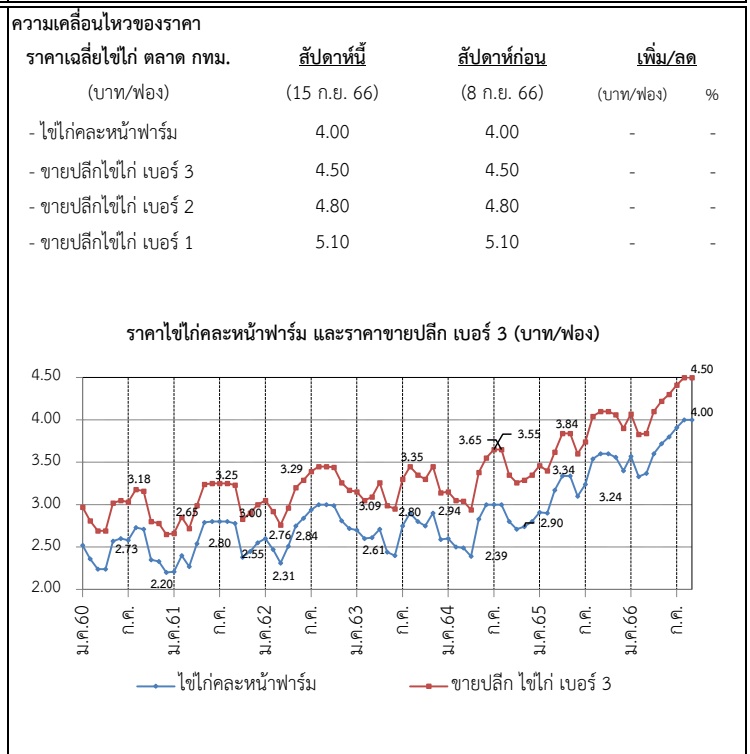

ราคา (บาท/ฟอง)	ปี	ม.ค.	ก.พ.	มี.ค.	เม.ย.	พ.ค.	มิ.ย.	ก.ค.	ส.ค.	ก.ย.	ต.ค.	พ.ย.	ธ.ค.	เฉลี่ย
ไข่ไก่คละหน้าฟาร์ม (คณ.)	2561	2.21	2.40	2.27	2.54	2.79	2.80	2.80	2.80	2.78	2.38	2.45	2.55	2.56
	2562	2.60	2.47	2.31	2.51	2.75	2.84	2.94	3.00	3.00	2.99	2.81	2.72	2.75
	2563	2.70	2.60	2.61	2.71	2.44	2.40	2.75	2.90	2.80	2.75	2.90	2.59	2.68
	2564	2.60	2.50	2.49	2.39	2.83	3.00	3.00	3.00	2.95	2.71	2.74	2.80	2.75
	2565	2.91	2.90	3.17	3.34	3.34	3.13	3.24	3.54	3.60	3.60	3.56	3.40	3.31
	2566	3.57	3.33	3.37	3.60	3.72	3.80	3.91	4.00					3.70
ขายปลีกไข่ไก่ เบอร์ 3 ตลาด กทม. (คณ.)	2561	2.66	2.85	2.72	2.99	3.24	3.25	3.25	3.25	3.23	2.83	2.90	3.00	3.01
	2562	3.05	2.92	2.76	2.96	3.20	3.29	3.39	3.15	3.45	3.44	3.26	3.15	3.17
	2563	3.15	3.05	3.09	3.26	2.99	2.95	3.30	3.45	3.35	3.30	3.45	3.14	3.21
	2564	3.14	3.05	3.04	2.94	3.38	3.55	3.55	3.65	3.51	3.26	3.29	3.35	3.31
	2565	3.46	3.40	3.62	3.84	3.84	3.63	3.74	4.04	4.10	4.10	4.06	3.90	3.81
	2566	4.07	3.83	3.87	4.10	4.22	4.30	4.41	4.50	4.50				4.20

กุ้งขาวแวนนาไม

ประจำสัปดาห์ที่ 2 ของเดือนกันยายน 2566 (วันที่ 11 ก.ย. - 15 ก.ย. 66)

	2562	2563	2564	2565	2566 (ม.ค.-มิ.ย.66)	
ผลผลิต (ตัน)	317,839	288,765	254,824	239,343	131,123	ความเคลื่อนไหวของราคา
- กุ้งขาวแวนนาไม (ตัน)	304,033	245,644	241,695	225,065	123,123	ราคากุ้งขาว ณ ตลาดทะเลไทย
- กุ้งดำ (ตัน)	13,806	11,618	13,129	14,278	8,087	(บาท/กก.)
การส่งออก (กุ้งแช่เย็นแช่แข็ง, กุ้งเป็น, กุ้งแปรรูป)						สัปดาห์ที่ 2
- ปริมาณ (ตัน)	175,195	149,485	153,171	147,451	68,187	(15 ก.ย. 66)
แช่เย็นแช่แข็ง (ตัน)	-	-	77,865	66,195	27,195	สัปดาห์ที่ 1
แปรรูป (ตัน)	-	-	75,291	75,978	39,353	(8 ก.ย. 66)
มีชีวิต-ทำพันธุ์ (ตัน)	-	-	15	5,278	3,297	เพิ่ม/ลด
- มูลค่า (ล้านบาท)	51,331	44,463	49,264	52,413	24,555	(บาท/กก)
การนำเข้า (กุ้งแช่เย็นแช่แข็ง, กุ้งเป็น, กุ้งแปรรูป)						(%)
- ปริมาณ (ตัน)	28,270	25,061	42,565	29,609	17,114	ขนาด - 40 ตัว/กก. 160 155 5.00 3.23
- มูลค่า (ล้านบาท)	3,859	3,125	5,880	5,491	3,672	- 50 ตัว/กก. 140 135 5.00 3.70
						- 60 ตัว/กก. 115 110 5.00 4.55
						- 70 ตัว/กก. 105 100 5.00 5.00
						- 80 ตัว/กก. 100 95 5.00 5.26
						- 90 ตัว/กก. 95 90 5.00 5.56
						- 100 ตัว/กก. 95 90 5.00 5.56
แหล่งผลิตสำคัญ	1. สุราษฎร์ธานี (16 %) 2. ฉะเชิงเทรา (9 %) 3. ตรัง (8%)					<p>ราคากุ้งขาวแวนนาไม ขนาด 70 ตัว/กก. (บาท/กก.)</p>
ประเทศคู่ค้า	1. ญี่ปุ่น (27 %) 2. สหรัฐอเมริกา (25 %) 3. จีน (16%)					
แหล่งนำเข้า	1. เอกวาดอร์ (27 %) 2. มาเลเซีย (19 %) 3. อาเจนติน่า (15%)					
ที่มา	(1) ผลผลิต : กรมประมง (2) ส่งออก - นำเข้า : กรมศุลกากร					

สถานการณ์	<ul style="list-style-type: none"> - ราคากุ้งขาวแวนนาไมทุกขนาด ปรับเพิ่มขึ้น จากสัปดาห์ก่อน กก.ละ 5 บาท ตามความต้องการบริโภค - ปริมาณผลผลิตออกสู่ตลาดอย่างต่อเนื่อง - การส่งออกยังคงชะลอตัวเนื่องจากคำสั่งซื้อลดลงจากประเทศคู่ค้า
แนวโน้ม	<ul style="list-style-type: none"> - คาดว่าผลผลิตกุ้งในเดือนตุลาคม จะเข้าสู่ตลาดน้อยลงเนื่องจากในช่วงฤดูฝน - ฤดูหนาว เกษตรกรจะลดปริมาณการเลี้ยงลง - การบริโภคภายในประเทศทรงตัว - คาดว่าราคาจะปรับเพิ่มขึ้นเล็กน้อยจากผลผลิตที่เริ่มเข้าสู่ตลาดลดลง
คณะกรรมการที่เกี่ยวข้อง	<ul style="list-style-type: none"> - คณะกรรมการบริหารจัดการห่วงโซ่อุปทานกุ้งทะเลและผลิตภัณฑ์ (Shrimp Board) - คณะทำงานเฉพาะกิจพิจารณาแนวทางฟื้นฟูอุตสาหกรรมกุ้งไทย หลังวิกฤตโควิด เพื่อสร้างความเข้มแข็งให้เกษตรกร

มาตรการด้านตลาด : คน.	<ul style="list-style-type: none"> ● คบท. อนุมัติ (16 มิ.ย. 66) เงินช่วยเหลือวงเงิน 154.50 ล้านบาท เพื่อใช้ในการดำเนินโครงการช่วยเหลือเกษตรกรผู้เลี้ยงกุ้ง ปี 2566 ดังนี้ <ul style="list-style-type: none"> - รัฐช่วยค่าชดเชยราคากุ้งให้เกษตรกรที่เข้าร่วมโครงการ ในอัตราโลกรัมละ ไม่เกิน ๒๐ บาท และค่าบริหารจัดการในส่วนของค่าใช้จ่ายดำเนินการด้านการตลาด แก่เกษตรกรผู้เลี้ยงกุ้งหรือผู้รวบรวมที่เข้าร่วมโครงการ ในอัตราโลกรัมละไม่เกิน 10 บาท
ความช่วยเหลือผ่านกลไกคณะกรรมการบริหารกองทุนรวมเพื่อช่วยเหลือเกษตรกร	<ul style="list-style-type: none"> ● อนุมัติ (2 ม.ค. 62) เงินช่วยเหลือวงเงิน 314.80 ล้านบาท ให้กรมประมงดำเนินโครงการเพิ่มขีดความสามารถด้านการผลิตและการตลาดกุ้งทะเล เพื่อการบริโภคภายในประเทศ ปี 2561 (ปี 2561 - 2565) ดำเนินกิจกรรม 1.จัดหาลูกพันธุ์กุ้งคุณภาพ 2. เพิ่มประสิทธิภาพการผลิต 3. เพิ่มศักยภาพการบริหารจัดการตลาดบริโภคกุ้งทะเลในประเทศ ● อนุมัติ (20 พ.ค. 64) เงินช่วยเหลือวงเงิน 454.50 ล้านบาท ให้กรมประมงดำเนินโครงการลดต้นทุนการผลิตกุ้งทะเลเพื่อเพิ่มขีดความสามารถการแข่งขันในอุตสาหกรรมกุ้งทะเล อย่างยั่งยืน ปี 2564 (ปี 2564 - 2570) ดำเนินกิจกรรม 1.ติดตั้งชุดระบบ Solar cell /ระบบควบคุมเครื่องเติมอากาศอัจฉริยะ 2.ปุ๋ยพลาสติก (PE)

ราคากุ้งขาว (บาท/กก.)	ปี	ม.ค.	ก.พ.	มี.ค.	เม.ย.	พ.ค.	มิ.ย.	ก.ค.	ส.ค.	ก.ย.	ต.ค.	พ.ย.	ธ.ค.	เฉลี่ย
ราคากุ้งขาว (70 ตัว/กก.)	2563	146.00	142.00	136.00	127.00	137.00	147.00	145.00	140.00	138.00	133.00	136.00	154.00	140.08
ที่เกษตรกรขายได้ : สศก.	2564	141.00	138.00	150.00	150.00	139.00	139.00	135.00	126.00	124.00	127.00	147.00	163.00	139.92
(เฉลี่ยทั้งประเทศ)	2565	178.00	178.00	166.00	152.00	148.00	148.00	150.00	142.00	138.00	131.00	145.00	150.00	152.17
	2566	164.00	159.00	144.00	133.00	126.00	120.00	114.00	106.00	105.00				130.11
											(15 ก.ย.66)			
ราคากุ้งขาว (70 ตัว/กก.)	2563	144.32	140.00	133.86	130.00	140.56	153.10	147.63	136.50	133.50	132.75	138.68	151.67	140.21
ขายส่ง ณ ตลาดทะเลไทย	2564	130.53	138.33	146.52	141.88	132.22	139.76	119.00	126.00	120.24	129.17	153.00	169.25	137.16
	2565	185.00	179.12	158.20	138.61	143.61	149.52	155.00	139.00	132.73	133.00	148.16	155.00	151.41
	2565	166.39	164.75	146.14	127.67	122.89	115.71	115.00	106.00	105.00				129.95
											(15 ก.ย.66)			

เกลือทะเล

ประจำสัปดาห์ที่ 2 ของเดือนกันยายน 2566 (วันที่ 11 - 15 ก.ย. 66)

		2562	2563	2564	2565	2566 (F)	ความเคลื่อนไหวของราคา						
ผลผลิต	(ตัน)	356,283	570,205	392,765	376,668	521,807	ราคาเกลือทะเล ณ แหล่งผลิต						
ใช้ในประเทศ	(ตัน)	435,717	578,580	380,321	261,084								
ผลผลิตของแหล่งผลิตสำคัญ : จ.เพชรบุรี สมุทรสาครและสมุทรสงคราม							สัปดาห์ที่ 2	สัปดาห์ที่ 1	เพิ่ม/ลด				
							(15 ก.ย.66)	(8 ก.ย.66)	(บาท/ตัน)	(%)			
การส่งออก							- เพชรบุรี	594	594	-	-		
- ปริมาณ	(ตัน)	171,378	167,521	165,347	278,637	145,420	- สมุทรสาคร						
- มูลค่า	(ล้านบาท)	638.95	624.10	633.96	1,115.48	518.57	1,313						
ประเทศที่ส่งออก : กัมพูชา (32%) เวียดนาม (26%) พม่า (11%) มาเลเซีย (9%) อื่น ๆ (22%) (ม.ค.-มิ.ย.66)							- สมุทรสงคราม						
							979	979	-	-			
การนำเข้า (รวมเกลือทะเล เกลือบริโภค เกลืออื่น ๆ)							ราคาเกลือทะเลที่เกษตรกรขายได้ ณ แหล่งผลิต (บาท/ตัน)						
- ปริมาณ	(ตัน)	250,812	175,896	152,903	163,053	104,893							
- มูลค่า	(ล้านบาท)	434.09	376.13	352.89	288.46	189.51							
ประเทศที่นำเข้า : อินเดีย (90%) ใต้หวัน (4%) นิวซีแลนด์ (2%) อื่น ๆ (4%) (ม.ค.-มิ.ย.66)													
มูลค่าผลผลิต	(ล้านบาท)	555.38	241.55	268.56	553.60								
ที่มา (1) ผลผลิต : กรมส่งเสริมการเกษตร													
(2) ส่งออก - นำเข้า : กรมศุลกากร													
(3) มูลค่าผลผลิต : คำนวณจากปริมาณผลผลิต x ราคาเฉลี่ยรายปี													

<p>สถานการณ์</p> <ul style="list-style-type: none"> - สิ้นสุดฤดูกาลทำนาเกลือ เกษตรกรส่วนใหญ่หยุดการทำนาเกลือ ผลผลิตส่วนใหญ่อยู่ในช่วงกลางของเกษตรกร - ราคาเฉลี่ยเกลือจังหวัดเพชรบุรี สมุทรสาคร และสมุทรสงคราม ราคายังทรงตัวเท่ากับสัปดาห์ก่อน <p>แนวโน้ม</p> <ul style="list-style-type: none"> - ราคามีแนวโน้มทรงตัวหรือปรับลดลง เนื่องจากเกษตรกรบางส่วนเร่งระบายผลผลิตที่อยู่นอกช่วงวาง เพื่อหลีกเลี่ยงความเสียหายที่เกิดจากพายุฝน 	<p>มาตรการภาครัฐ</p> <ul style="list-style-type: none"> - ปี 2564 มติ คณะกรรมการบริหารกองทุนรวมเพื่อช่วยเหลือเกษตรกร (6 ก.ย. 64) เห็นชอบกรอบวงเงินจากกองทุนรวมเพื่อช่วยเหลือเกษตรกร จำนวน 12.57 ล้านบาท ตามที่กรมส่งเสริมการเกษตรขอรับการสนับสนุน เพื่อดำเนินโครงการแก้ไขปัญหาเกลือทะเลปี 2564 โดยการสนับสนุนเงินจ่ายขาดเพื่อชดเชยส่วนต่างราคา ในอัตราไม่เกินตันละ 250 บาท ให้เกษตรกรที่เข้าร่วมโครงการ ที่มีปริมาณเกลือค้างสต็อกปีการผลิต 2562/63 จำนวน 145 ครัวเรือน และคำดำเนินการของหน่วยงานราชการตามที่จ่ายจริงไม่เกินร้อยละ 3 ของวงเงินดำเนินการ ระยะเวลาโครงการ ก.ย. 64 - ม.ค. 65 ผล มีเกษตรกรเข้าร่วมโครงการทั้งสิ้น 111 ราย ปริมาณเกลือที่เข้าร่วมโครงการจำนวน 39,841.17 ตัน จำนวนเงินที่ชดเชยจำนวน 9,960,291.75 บาท มีค่าใช้จ่ายในการดำเนินงานจำนวน 116,416 รวมเป็นเงินทั้งสิ้น 10,076,707.75 บาท
---	---

ราคาเกลือทะเล ที่เกษตรกรขายได้เฉลี่ย 3 จังหวัด (บาท/ตัน)													
ปี	ม.ค.	ก.พ.	มี.ค.	เม.ย.	พ.ค.	มิ.ย.	ก.ค.	ส.ค.	ก.ย.	ต.ค.	พ.ย.	ธ.ค.	เฉลี่ย
2562	2,354	2,220	1,931	927	821	1,147	1,309	1,266	1,260	1,219	1,068	974	1,375
2563	833	719	672	629	519	490	505	515	516	568	615	615	600
2564	615	531	523	518	526	536	585	706	698	690	693	713	611
2565	708	828	1,133	1,302	1,320	1,521	1,667	1,721	1,802	1,880	1,906	1,883	1,473
2566	1,883	1,768	1,652	1,354	1,128	933	931	1,038	979				1,296

(15 ก.ย. 66)