

ยางพารา

สัปดาห์ที่ 3 ของเดือนพฤษภาคม 2565 (17 - 20 พ.ค.65)

	ปี 2562	ปี 2563	ปี 2564 ^F	ปี 2565 ^F	Δ%
ผลผลิตโลก ¹ (ล้านตัน)	13.84	13.60	13.54		-
- อินโดนีเซีย	3.30	3.04	3.12		-
- เวียดนาม	1.19	1.23	1.23		-
- มาเลเซีย	0.64	0.51	0.53		-
- ไทย (สศก.)	4.77	4.86	4.91	4.98	1.43
การส่งออกโลก (ล้านตัน)	11.61	11.59	12.49		-
- อินโดนีเซีย	2.58	2.46	2.66		-
- เวียดนาม	1.64	1.67	1.84		-
- มาเลเซีย	1.06	1.10	1.07		-
- ไทย (สศก.)	3.94	3.35	4.71	1.29	(ม.ค.-มี.ค.65)
การใช้โลก ¹ (ล้านตัน)	13.91	12.95	14.03		-
- ไทย ¹	0.66	0.58	0.62		-
ช่วงออกสู่ตลาด	ตลอดทั้งปี ออกมาก ธ.ค. (12.13%) - ม.ค. (10.98%)				
แหล่งผลิตสำคัญ	สุราษฎร์ธานี สงขลา นครศรีธรรมราช ตรัง ยะลา				
เนื้อที่กรี๊ดได้ (ล้านไร่)	20.46	21.98	21.93	21.84	-0.41
ผลผลิต/เนื้อที่กรี๊ด (กก.)	237	221	223	228	2.24
มูลค่าส่งออก (ล้านบาท)	190,632	181,931	246,910	71,696	(ม.ค.-มี.ค.65)
ตลาดส่งออกสำคัญ	จีน มาเลเซีย ญี่ปุ่น อเมริกา เกาหลีใต้				
ประเทศคู่แข่ง	อินโดนีเซีย มาเลเซีย เวียดนาม				

หมายเหตุ ^F = ประมาณการจาก สศก. , ¹ = จาก สศก.

ราคา หน่วย : บาท/กก.	สพ.3 (20 พ.ค.65)	สพ.2 (12 พ.ค.65)	+ เพิ่ม / - ลด (บาท/กก.) (%)	
- ยางแผ่นดิบ ชั้น 3	64.13	63.65	0.48	0.75%
- ยางแผ่นรมควัน ชั้น 3	69.11	67.88	1.23	1.81%
- น้ำยางสด โรงงานรับซื้อ	66.50	66.50	-	-
- ยางก้อนถ้วย (DRC 50%)	24.25	24.10	0.15	0.62%
- ยางแผ่นรมควัน ชั้น 3 C&F โตเกียว *	-	72.66	-	-
- ยางแผ่นรมควัน ชั้น 3 FOB สิงคโปร์ *	-	64.17	-	-

หมายเหตุ : สพ.2 = * ราคา ณ วันที่ 10 พ.ค.65

สถานการณ์

ปริมาณยางออกสู่ตลาดน้อย เนื่องจากแหล่งผลิตภาคใต้มีฝนตกชุกต่อเนื่อง เป็นอุปสรรคในการกรี๊ดยาง ประกอบกับราคายางในตลาดต่างประเทศเคลื่อนไหวในเกณฑ์ค่อนข้างดีและราคาน้ำมันดิบปรับตัวสูงขึ้นจากสัปดาห์ที่ผ่านมา ส่งผลให้ราคายางปรับตัวสูงขึ้น

1. การช่วยเหลือเกษตรกรและผู้ประกอบการอุตสาหกรรมยางพารา (กยท.)

- 1) โครงการสนับสนุนสินเชื่อผู้ประกอบการผลิตผลิตภัณฑ์ยาง วงเงินสินเชื่อ 25,000 ล้านบาท ระยะเวลาดำเนินงาน ปี 2559 - 2569
- 2) โครงการสนับสนุนสินเชื่อเงินทุนหมุนเวียนแก่สถาบันเกษตรกรเพื่อรวบรวมยาง วงเงิน 10,000 ล้านบาท ระยะเวลาดำเนินการ 1 เม.ย.63 - 31 มี.ค.67
- 3) โครงการส่งเสริมการใช้ยางในหน่วยงานภาครัฐ ระยะเวลา ต.ค.62 - ก.ย.65
- 4) โครงการสนับสนุนสินเชื่อเป็นเงินทุนหมุนเวียนแก่ผู้ประกอบการยาง (ยางแห้ง) วงเงิน 20,000 ล้านบาท ระยะเวลาดำเนินงาน ม.ค.63 - ธ.ค.65
- 5) โครงการสนับสนุนสินเชื่อเป็นเงินทุนหมุนเวียนแก่ผู้ประกอบการไม้ยางและผลิตภัณฑ์ วงเงิน 20,000 ล้านบาท ระยะเวลาดำเนินงาน ต.ค.63 - ก.ย.65
- 6) โครงการประกันรายได้เกษตรกรชาวสวนยาง : ประกันรายได้ยาง 3 ชนิด ราคาเป้าหมาย ยางแผ่นดิบ กก.ละ 60 บาท , น้ำยางสด (DRC100%) กก.ละ 57 บาท และยางก้อนถ้วย (DRC50%) กก.ละ 23 บาท
 - **ระยะที่ 1 :** วงเงินประกัน 25,819.92 ล้านบาท ระยะเวลาประกัน ต.ค.62 - มี.ค.63
ผล : จ่ายเงินให้เกษตรกร 1,272,883 ราย เป็นเงิน 24,172.44 ล้านบาท คิดเป็นร้อยละ 93.62
 - **ระยะที่ 2** วงเงินประกัน 9,717.995 ล้านบาท ระยะเวลาประกัน ต.ค.63 - มี.ค.64
ผล : จ่ายเงินให้เกษตรกรแล้ว รวม 1.46 ล้านราย เป็นเงิน 7,553.75 ล้านบาท คิดเป็นร้อยละ 77.73
 - **ระยะที่ 3** วงเงินประกัน 9,783.61 ล้านบาท ระยะเวลาประกัน ต.ค.64 - มี.ค.65 ผล : (22 มี.ค.65) กำหนดราคาอ้างอิงครบ 6 งวด แล้ว/ เกษตรกรได้รับรองสิทธิได้รับเงินแล้ว 1.585 ล้านราย เป็นเงิน 2,271.24 ล้านบาท

2. การกำกับดูแลด้านปริมาณ กำหนดให้ผู้ประกอบการยางที่มีการรับซื้อยาง 7 ประเภท ปริมาณรับซื้อเดือนละ 5,000 กก.ขึ้นไป ต้องแจ้งปริมาณการซื้อ จำหน่าย ใช้ไป คงเหลือและสถานที่เก็บ และจัดทำบัญชีคุมรายวันเพื่อให้ตรวจสอบได้ทุกเวลา

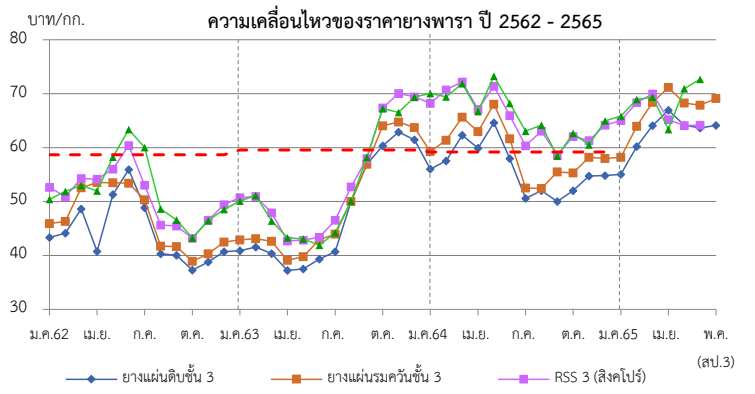

ราคา (บาท/กก.)	ปี	ม.ค.	ก.พ.	มี.ค.	เม.ย.	พ.ค.	มิ.ย.	ก.ค.	ส.ค.	ก.ย.	ต.ค.	พ.ย.	ธ.ค.	เฉลี่ย
ยางแผ่นดิบ ชั้น 3	2562	41.49	42.00	46.67	48.23	49.02	53.34	47.40	38.05	38.16	33.79	37.04	38.68	42.82
ท้องถิ่น จ.สงขลา (กยท.)	2563	39.05	39.53	38.49	35.03	35.64	36.79	38.39	45.03	51.26	57.72	55.24	58.59	44.23
	2564	54.15	55.13	59.93	57.04	61.82	57.03	48.62	50.22	48.14	50.30	52.59	53.01	54.00
	2565	53.15	58.52	61.57	63.07	61.90	(20 พ.ค.65)							59.64
ตลาดกลาง	2562	43.32	44.12	48.65	40.76	51.32	55.94	48.84	40.31	40.04	37.26	38.78	40.69	44.17
เฉลี่ย 3 ตลาด	2563	40.88	41.54	40.33	37.21	37.48	39.32	40.71	50.01	56.90	60.34	62.87	61.46	47.42
(สุราษฎร์ นครศรีฯ สงขลา) (กยท.)	2564	56.00	57.54	62.31	59.91	64.60	58.00	50.60	52.02	50.00	52.01	54.73	54.84	56.05
	2565	55.05	60.02	64.07	66.91	64.13	(20 พ.ค.65)							62.04
ยางแผ่นรมควันชั้น 3 (กยท.)	2562	45.81	46.28	52.51	53.97	53.87	58.54	50.34	41.76	41.72	39.00	40.44	42.53	47.23
	2563	42.94	43.75	42.58	39.72	39.88	42.93	43.90	50.12	56.91	64.17	64.69	63.80	49.62
	2564	59.19	61.46	65.39	62.81	68.25	61.28	52.72	55.36	52.44	55.26	58.25	57.99	59.20
	2565	58.22	63.95	68.42	71.14	69.11	(20 พ.ค.65)							66.17
ตลาดสิงคโปร์ (F.O.B.) (กยท.)	2561	50.39	50.91	54.30	54.15	56.03	60.40	53.05	45.63	45.46	43.19	46.55	49.43	50.79
	2562	50.73	49.75	47.90	43.29	42.86	43.36	46.54	52.71	57.96	67.36	70.05	69.42	53.49
	2563	68.21	69.44	72.18	67.12	71.36	66.09	60.33	63.07	58.59	62.07	63.30	63.97	65.48
	2565	65.01	68.35	70.05	70.21	72.66	(10 พ.ค.65)							69.26
ตลาดโตเกียว (C&F) (กยท.)	2562	52.63	51.88	52.99	51.95	58.23	63.38	60.03	48.63	46.56	43.24	46.45	48.56	52.04
	2563	50.10	50.50	46.41	42.70	43.05	41.91	44.23	50.12	58.21	67.24	66.55	69.36	52.53
	2564	70.06	70.71	71.85	66.70	73.23	68.36	63.06	64.16	58.44	62.66	63.47	64.69	66.45
	2565	65.81	68.94	69.34	68.03	64.17	(10 พ.ค.65)							67.26

สับปะรด

ประจำสัปดาห์ที่ 3 เดือนพฤษภาคม 2565 (วันที่ 17 - 20 พ.ค.65)

ผลผลิต	2562	2563	2564	2565	± %Δ
โลก (ล้านตัน)	27.93	28.05	28.50	n/a	
ไทย (ล้านตัน)	1.825	1.680	1.725	1.772	2.72
ช่วงผลผลิตออกมาก	รุ่นที่ 1 พ.ค. - มิ.ย. และ รุ่นที่ 2 ต.ค. - ธ.ค.				
แหล่งเพาะปลูก	ประจวบคีรีขันธ์ ระยอง ราชบุรี ชลบุรี และเพชรบุรี				
พื้นที่เก็บเกี่ยว (ไร่)	485,399	449,777	455,492	457,255	0.39
ผลผลิตเฉลี่ย (กก./ไร่)	3,760	3,737	3,789	3,875	2.27
การใช้	(พยากรณ์)				
-บริโภคสด (ล้านตัน)	0.219	0.202	0.207	0.213	2.90
-แปรรูปกระป๋อง+น้ำ (ล้านตันสด)	1.606	1.478	1.518	1.559	2.70
ส่งออก (กรมศุลกา)	(ม.ค.-มิ.ค.)				
- ปริมาณ (ล้านตัน)	0.515	0.361	0.456	0.136	26.32
- มูลค่า (ล้านบาท)	15,659	15,174	19,959	6,161	31.53
ประเทศคู่ค้า (ข้อมูล ปี 2564)					
สับปะรดกระป๋อง	สหรัฐอเมริกา 32% เยอรมนี 6% รัสเซีย 7%				
น้ำสับปะรดเข้มข้น	เนเธอร์แลนด์ 33% สหรัฐอเมริกา 26% สเปน 7%				
สับปะรดกวน	สหรัฐอเมริกา 33% รัสเซีย 11% จีน 5%				
สับปะรดสด	จีน 88% เมียนมา 3% สิงคโปร์ 2%				
อื่นๆ - อบแห้ง	รัสเซีย 22% จีน 12% ยูเครน 10%				
- แช่แข็ง	จีน 37% ญี่ปุ่น 17% รัสเซีย 14%				
ประเทศคู่แข่ง	ฟิลิปปินส์ อินโดนีเซีย คอสตาริกา บราซิล				
อัตราแปรสภาพ	สับปะรดกระป๋อง : สับปะรดสด = 1 : 3.3				
	น้ำสับปะรด : สับปะรดสด = 1 : 4				
	สับปะรดแห้ง/กวน : สับปะรดสด = 1 : 5				
	สับปะรดแช่แข็ง : สับปะรดสด = 1 : 2.5				

1. สถานการณ์โลก

ปี 2564 ผลผลิตเพิ่มขึ้นจากปี 2563 ประมาณร้อยละ 1.83 เนื่องจาก สภาพอากาศเอื้ออำนวย ทำให้สับปะรดภาพรวมปรับเพิ่มขึ้น

2. สถานการณ์การผลิตและตลาดของไทย

2.1 การผลิต ปี 2565 สศก. พยากรณ์เนื้อที่เก็บเกี่ยวทั้งประเทศจะเพิ่มขึ้นจากปีที่ผ่านมา เนื่องจากราคาซื้อขายขยับตัวสูงขึ้นตั้งแต่ช่วงกลางปี 2562 ต่อเนื่องปี 2563 เกษตรกรจึงกลับมาดูแลแปลงและขยายพื้นที่การปลูกสับปะรด ปริมาณน้ำฝนเพียงพอส่งผลให้ผลผลิตต่อไร่เพิ่มขึ้นจากปีที่ผ่านมา และผลผลิตภาพรวมทั้งประเทศเพิ่มขึ้น

2.2 การตลาด ปี 2565 คาดว่าภาพรวมปริมาณผลผลิตจะเพียงพอต่อความต้องการของโรงงานแปรรูป ราคาที่เกษตรกรขายได้เคลื่อนไหวอยู่ในเกณฑ์ปกติ แต่ปัจจัยจากสถานการณ์ COVID-19 ในตลาดหลักสำคัญ อาจส่งผลให้ตลาดชะงักตัว คำสั่งซื้อลดลง รวมถึงปัญหาด้านโลจิสติกส์ (ตู้ขาด ค่าระวางสูง) และขาดแคลนแรงงานต่างด้าว อาจทำให้โรงงานลดกำลังการผลิตลง กระทั่งกระทบต่อเนื่องต่ออุตสาหกรรมทั้งระบบ

3. มาตรการ

- คกก.นโยบายสับปะรดแห่งชาติ มอบหมายให้ ศพจ. บริหารจัดการและแก้ไข ปัญหาสับปะรดในพื้นที่ทั้งระบบในเบื้องต้นก่อน หากไม่สามารถแก้ไขปัญหาดังกล่าวได้ระดับจังหวัด ให้นำเสนอคณะอนุกรรมการฯ และคณะกรรมการนโยบายฯ ต่อไป

- มุ่งเน้นการทำ contract farming ระหว่างโรงงานกับเกษตรกร ให้เป็นรูปธรรม

4. คณะกรรมการดูแลสินค้าสับปะรด

คกก.นโยบายและพัฒนาสับปะรดแห่งชาติ ได้มีมติเมื่อวันที่ 2 ก.ค.63 เห็นชอบให้ แต่งตั้งคณะอนุกรรมการ 2 คณะ ได้แก่

- คณะอนุกรรมการขับเคลื่อนการพัฒนาสับปะรด (ด้านผลิต แปรรูป ตลาด) โดยมี ประธานและฝ่ายเลขาร่วมจาก 3 หน่วยงาน คือ กษ. อก. และ พณ.

- คณะอนุกรรมการจัดทำแผนปฏิบัติการด้านสับปะรด พ.ศ. 2563-2565 โดยมี ปลัด กษ. เป็นประธาน รองปลัด พณ. และ อก. เป็นรองประธาน และ สศก. กส. คน. สศอ. เป็นฝ่ายเลขานุการร่วม

สถานการณ์ปัจจุบัน

สศก.พยากรณ์ (มี.ค.65) ผลผลิตปี 2565 1.772 ล้านตัน เพิ่มขึ้นจากปี 2564 ร้อยละ 2.68 โดยผลผลิตจะออกสู่ตลาดมาก 2 ช่วง ได้แก่ พ.ค.-มิ.ย. (ร้อยละ 24) และ พ.ย. (ร้อยละ 10) ปัจจุบันเข้าสู่ช่วง peak ผลผลิตออกสู่ตลาดมากพร้อมกันทั่วประเทศ เกิดการกระจุกตัวของผลผลิตทั้งในและนอกพื้นที่ อย่างไรก็ตาม โรงงานจะรับซื้อผลผลิตในพื้นที่และใน contract farming ก่อน ถ้ามีกำลังการผลิตเหลือ จึงจะรับซื้อผลผลิตนอกพื้นที่/contract ราคาเริ่มอ่อนตัวลงแต่ยังอยู่ในเกณฑ์ดี

สำหรับการส่งออก ปี 2564 ส่งออกได้รวม 0.456 ล้านตัน มูลค่า 19,959 ลบ. โดยปริมาณและมูลค่า เพิ่มขึ้นจากปี 2563 ร้อยละ 26 และร้อยละ 31 ตามลำดับ สำหรับปี 2565 หากสถานการณ์ COVID-19 คลี่คลาย คาดว่าการส่งออกจะขยายตัว จากความต้องการผลิตภัณฑ์สับปะรดของตลาดต่างประเทศที่มีอยู่ต่อเนื่อง

ราคาเกษตรกรขายได้ ปี 2562 - 2565 (บ./

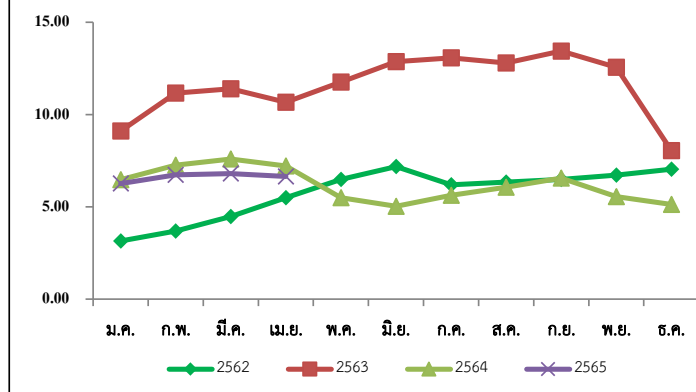

ราคาสับปะรดโรงงานที่เกษตรกรขายได้ (บาท/กก.)

ปี	ม.ค.	ก.พ.	มี.ค.	เม.ย.	พ.ค.	มิ.ย.	ก.ค.	ส.ค.	ก.ย.	ต.ค.	พ.ย.	ธ.ค.	เฉลี่ย
2561	3.32	4.25	3.76	2.93	2.29	1.75	2.09	2.32	3.12	3.35	2.83	2.86	2.97
2562	3.15	3.69	4.48	5.49	6.48	7.18	6.19	6.34	6.48	6.72	7.04	7.76	5.91
2563	9.11	11.16	11.39	10.67	11.76	12.87	13.07	12.80	13.44	12.56	8.05	6.24	10.68
2564	6.47	7.26	7.59	7.21	5.49	5.03	5.63	6.06	6.56	5.56	5.13	5.61	6.16
2565	6.26	6.73	6.80	6.65	6.10	(สป.3)							

เงาะ

ประจำสัปดาห์ที่ 3 เดือนพฤษภาคม 2565 (17 - 20 พฤษภาคม 2565)

	2562	2563	2564	2565	%	
ผลผลิต (ตัน)	279,980	270,053	283,619	297,473	4.88	1. สถานการณ์การผลิต ปี 2565 แม้ว่าพื้นที่ปลูกเงาะในภาคตะวันออกและภาคใต้ ซึ่งเป็นแหล่งสำคัญได้ถูกปรับไปปลูกทุเรียนบางส่วน แต่ผลจากสภาพอากาศเอื้ออำนวยต่อการให้ผลผลิต ประกอบกับพื้นที่ปลูกเงาะทดแทนพืชอื่นในภาคเหนือ และภาคตะวันออกเฉียงเหนือเริ่มให้ผลผลิต ส่งผลให้ปริมาณที่คาดว่าจะเก็บเกี่ยวได้ในปี 2565 เพิ่มขึ้น 2. แผนด้านการตลาด มาตรการด้านการตลาดในประเทศและต่างประเทศ 18 มาตรการบริหารจัดการผลไม้ ปี 2565 ดังนี้ (1) เร่งรัดตรวจและรับรอง GAP เป้าหมายไม่น้อยกว่า 120,000 แปลง (2) ช่วยเกษตรกร ผู้ประกอบการส่งออก กระจายผลผลิตผลไม้ ออกนอกแหล่งผลิต กก.ละ 3 บาท (80,000 ตัน) (3) เสริมสภาพคล่องผู้ส่งออก : สนับสนุนดอกเบี้ย 3% ระยะเวลา 6 เดือน (4) สนับสนุนให้ทำเกษตรพันธสัญญาการทำสัญญาซื้อขายล่วงหน้า/ สัญญาข้อตกลง (30,000 ตัน) (5) ส่งเสริมการบริโภคผลไม้ในประเทศ : โทลคผลไม้ขึ้นเครื่องบินในประเทศฟรี 25 กก. (6) สนับสนุนกล่อง พร้อมค่าจัดส่งผลไม้จากเกษตรกร กลุ่มเกษตรกร สหกรณ์ไปยังผู้บริโภคโดยตรง (300,000 กล่อง) (7) สนับสนุนรถเร็ว รถ mobile ไปรับซื้อผลไม้ และนำออกจำหน่ายผู้บริโภคโดยตรง (15,000 ตัน) (8) ประสานงานกับห้างท้องถิ่นและปั๊มน้ำมันต่างๆ เปิดพื้นที่รับขายผลไม้ให้กับเกษตรกร (5,000 ตัน) (9) เซลล์โปรโมชัน ส่งเสริมการขายผลไม้ต่างประเทศ (จัดงาน Thai Fruits Golden Months) 12 เมืองในจีน (10) เจรจาจับคู่ซื้อขายผลไม้ทางธุรกิจจากระบบออนไลน์ (OBM) เน้นตลาดใหม่ (11) ส่งเสริมการส่งออกผลไม้ในรูปแบบ Hybrid line : การจัดงานส่งเสริมการบริโภค (THAIFEX - ANUGA Asia) (12) ประชาสัมพันธ์ผลไม้ไทยในประเทศต่างๆ ทั่วโลก 5 ภาษา (อังกฤษ ไทย จีน ญี่ปุ่น เกาหลี) (13) อบรมให้ความรู้เกษตรกร : เรื่องการค้าออนไลน์ และหลักสูตรการส่งออกเบื้องต้น (1,000 ราย) (14) ผ่อนปรนกฎระเบียบการเคลื่อนย้ายแรงงานระหว่างภาค (15) กอ.รมน.สนับสนุนกำลังพลช่วยเก็บเกี่ยวและขนย้ายผลไม้ (16) เซลล์แมนจังหวัดและเซลล์แมนประเทศช่วยระบายผลไม้ของเกษตรกรทั้งในและต่างประเทศ (17) บังคับใช้กฎหมายโดยเคร่งครัด : พ.ร.บ.ว่าด้วยราคาสินค้าและบริการ พ.ร.บ.มาตราชั่งตวงวัด และพ.ร.บ.การแข่งขันทางการค้า (18) เร่งรัดเปิดด่านชายแดนทั้ง 9 ด่านใน 4 จังหวัดชายแดนภาคใต้ (สงขลา สตูล ยะลา นราธิวาส) 3. คณะกรรมการดูแลสินค้าผลไม้ สินค้าผลไม้มีคณะกรรมการพัฒนาและบริหารจัดการผลไม้ดูแลรับผิดชอบ โดยมีรัฐมนตรีว่าการกระทรวงเกษตรและสหกรณ์เป็นประธาน และอธิบดีกรมส่งเสริมการเกษตรเป็นกรรมการและเลขานุการ
- ภาคตะวันออก	191,504	211,090	198,060	211,037	6.55	
- ภาคใต้	71,609	43,119	65,882	64,841	-1.58	
- ภาคอื่นๆ	16,867	15,844	19,677	21,595	9.75	
แหล่งผลิตสำคัญ						
- ภาคตะวันออก	เม.ย. - มิ.ย. ตรารัต จันทบุรี และระยอง					
- ภาคใต้	ก.ค. - ก.ย. สุราษฎร์ธานี นครศรีธรรมราช และนราธิวาส					
พื้นที่ให้ผล (ไร่)	213,609	211,377	208,384	207,226	-0.56	
ผลผลิต/ไร่ (กก.)	1,311	1,278	1,361	1,436	5.51	
การส่งออก						
- ผลสด ปริมาณ (ตันสด)	15,912	11,796	11,828 ^(ม.ค - มี.ค.)	20		
มูลค่า (ล้านบาท)	294	172	240	2		
- แปรรูป ปริมาณ (ตันสด)	4,644	2,825	2,785	676		
มูลค่า (ล้านบาท)	222	155	163	36		
ประเทศคู่ค้า						
- เงาะสด	มาเลเซีย 38% เวียดนาม 29% ลาว 14%					
- เงาะกระป๋อง	จีน 20% กัมพูชา 19% เกาหลี 12%					
- เงาะกระป๋องสอดสับประด	อเมริกา 56% มาเลเซีย 16% สิงคโปร์ 8%					
สัดส่วนผลไม้						
- บริโภคสดภายในประเทศ	95%					
- ส่งออก	5%					

สถานการณ์ปัจจุบัน
 คาดว่าผลผลิตเงาะปี 2565 จะมีประมาณ 297,473 ตัน เพิ่มขึ้นจากปีที่ผ่านมา 4.88% โดยเป็นเงาะภาคตะวันออก 70% และภาคใต้ 22% ปัจจุบันผลผลิตเริ่มทยอยออกสู่ตลาดมากขึ้น ราคาเกษตรกรขายได้ในสัปดาห์นี้เฉลี่ย กก.ละ 24 บาท

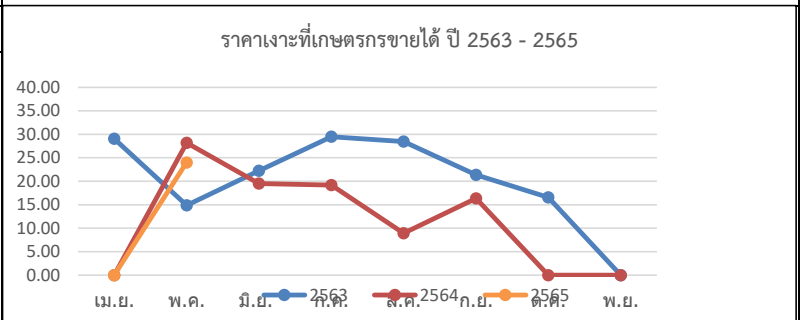

ราคาเงาะที่เกษตรกรขายได้ (บาท/กก.)													
ปี	ม.ค.	ก.พ.	มี.ค.	เม.ย.	พ.ค.	มิ.ย.	ก.ค.	ส.ค.	ก.ย.	ต.ค.	พ.ย.	ธ.ค.	เฉลี่ย
2561	-	-	-	37.64	35.21	17.41	28.92	14.93	14.56	27.50	28.25	-	23.14
2562	-	-	-	25.67	24.59	28.24	29.03	18.55	16.02	13.28	-	-	25.82
2563	-	-	-	29.06	14.88	22.25	29.48	28.47	21.35	16.58	-	-	23.48
2564	-	-	-	-	28.19	19.53	19.16	8.93	16.36	-	-	-	19.46
2565	-	-	-	-	24.00 ^(ส.ป.3 พ.ค.65)	-	-	-	-	-	-	-	24.00

ที่มา : สำนักงานเศรษฐกิจการเกษตร

มังคุด

ประจำสัปดาห์ที่ 3 เดือนพฤษภาคม 2565 (วันที่ 17 - 20 พฤษภาคม 2565)

	2562	2563	2564	2565 ^f	% Δ
ผลผลิต (ตัน)	352,800	336,873	270,773	283,574	4.73
- ตะวันออก	180,318	213,226	107,450	222,655	107.22
- ใต้	172,098	122,616	162,477	59,659	-63.28
- อื่นๆ	384	1,019	846	1,260	48.94
ช่วงผลผลิตออกมา/แหล่งผลิตสำคัญ					
- ตะวันออก	พ.ค. - มิ.ย. (จันทบุรี ตราด และระยอง)				
- ใต้	มิ.ย. - ส.ค. (นครศรีธรรมราช ชุมพร และระนอง)				
พื้นที่ให้ผล (ไร่)	426,679	430,096	424,777	419,692	-1.20
ผลผลิตเฉลี่ย(กก./ไร่)	827	783	637	676	6.12
มูลค่าผลผลิต (ล้านบาท)	10.24	13.35	13.21	N/A	
การบริโภค (ตัน)					
- บริโภคสด	-55,189	47,425	13,552	N/A	
- แปรรูป	-568	479	1,505	N/A	
การส่งออก (สด+แช่แข็ง)				(ม.ค. - มี.ค.)	
- ปริมาณ (ตัน)	408,557	291,378	255,716	297	
- มูลค่า (ล้านบาท)	16,694	14,997	17,051	19	
ประเทศคู่ค้า					
- มังคุดสด	จีน 90% เวียดนาม 7% อื่นๆ 3%				
- มังคุดแช่แข็ง	สหรัฐอเมริกา 46% เกาหลี 33% อื่นๆ 21%				

1. สถานการณ์การผลิตและการตลาด

1.1 ผลผลิต ปี 2565 สก. คาดว่าผลผลิตมีแนวโน้มเพิ่มขึ้นจากปี 2564 เนื่องจากสภาพอากาศเอื้ออำนวยเป็นปกติ มีปริมาณน้ำเพียงพอในช่วงก่อนออกดอก และไม่มีฝนตกในช่วงออกดอก รวมทั้งอุณหภูมิเหมาะสม ทำให้ออกดอกและติดผลดี ประกอบกับต้นมังคุดได้พักสะสมอาหารจากการที่ติดผลน้อยเมื่อปีก่อน ส่งผลให้ผลผลิตมังคุดในปี 2565 คาดว่าจะเพิ่มขึ้นจากปีก่อน

1.2 การตลาด จากสถานการณ์การแพร่ระบาดของ COVID-19 ส่งผลให้ตลาดส่งออกหลัก (จีน) บังคับใช้มาตรการควบคุมโรคโควิด (Zero COVID) กับสินค้านำเข้าจากต่างประเทศ โดยเฉพาะสินค้าเกษตรและอาหาร ให้มีการปนเปื้อนเป็น 0 ส่งผลให้การส่งออกผลไม้ทางบกติดขัดและชะงักงัน

2. แนวทางการตลาดของกระทรวงพาณิชย์

มาตรการด้านการตลาดในประเทศและต่างประเทศ 18 มาตรการบริหารจัดการผลไม้ ปี 2565 ดังนี้

- เร่งรัดตรวจและรับรอง GAP เป้าหมายไม่น้อยกว่า 120,000 แปลง
- ช่วยเหลือเกษตรกร ผู้ประกอบการ ลัง กระจายผลผลิตผลไม้ส่งออกแหล่งผลิต กก.ละ 3 บาท (80,000 ตัน)
- เสริมสภาพคล่องผู้ส่งออก : สนับสนุนดอกเบี้ย 3% และช่วยผู้ส่งออก กก.ละ 5 บาท (60,000 ตัน)
- สนับสนุนให้ทำเกษตรพันธสัญญา การทำสัญญาซื้อขายล่วงหน้า/สัญญาข้อตกลง (30,000 ตัน)
- ส่งเสริมการบริโภคผลไม้ในประเทศ : โหลดผลไม้ขึ้นเครื่องบินในประเทศ ฟรี 25 กก.
- สนับสนุนกล่อง พร้อมค่าจัดส่งผลไม้จากเกษตรกร กลุ่มเกษตรกร สหกรณ์ไปยังผู้บริโภคโดยตรง (300,000 กล่อง)
- สนับสนุนรถ mobile ไปรับซื้อผลไม้ และนำออกจำหน่ายผู้บริโภคโดยตรง (15,000 ตัน)
- ประสานงานกับห้างท้องถิ่นและปั๊มน้ำมันต่างๆ เปิดพื้นที่ระบายผลไม้ให้กับเกษตรกร (5,000 ตัน)
- เซลล์โปรโมชันส่งเสริมการขายผลไม้ในต่างประเทศ (จัดงาน Thai Fruits Golden Months) 12 เมืองในจีน
- เจรจาจับคู่ซื้อขายผลไม้ทางธุรกิจในระบบออนไลน์ (OBM) เน้นตลาดใหม่
- ส่งเสริมการส่งออกผลไม้ในรูปแบบ Hybrid line : การจัดงานส่งเสริมการบริโภคผลไม้ระดับนานาชาติ (THAIFEX - ANUGA Asia)
- ประชาสัมพันธ์ผลไม้ไทยไปในประเทศต่างๆ ทั่วโลก 5 ภาษา จัดทำคลิปวิดีโอและ Infographic 5 ภาษา (อังกฤษ ไทย จีน ญี่ปุ่น เกาหลี)
- อบรมให้ความรู้เกษตรกร : เรื่องการค้าออนไลน์ และหลักสูตรการส่งออกเบื้องต้น (1,000 ราย)
- ผ่อนปรนกฎระเบียบการเคลื่อนย้ายแรงงานระหว่างภาค
- กอ.รมน.สนับสนุนกำลังพลช่วยเหลือเกี่ยวและขนย้ายผลไม้
- เซลล์แมนจังหวัดและเซลล์แมนประเทศช่วยระบายผลไม้ของเกษตรกรทั้งในและต่างประเทศ
- บังคับใช้กฎหมายโดยเคร่งครัด : พ.ร.บ.ว่าด้วยราคาสินค้าและบริการ พ.ร.บ.มาตราซึ่งดวงวัด และพ.ร.บ.การขนส่งทางการค้า
- เร่งรัดเปิดด่านชายแดนทั้ง 9 ด่านใน 4 จังหวัดชายแดนภาคใต้ (สงขลา สตูล ยะลา นราธิวาส)

3. คณะกรรมการดูแลสินค้าผลไม้

สินค้าผลไม้มีคณะกรรมการพัฒนาและบริหารจัดการผลไม้ดูแลรับผิดชอบ โดยมีรัฐมนตรีว่าการกระทรวงเกษตรและสหกรณ์เป็นประธาน และอธิบดีกรมส่งเสริมการเกษตรเป็นกรรมการและเลขานุการ

สถานการณ์ปัจจุบัน
- ในปัจจุบัน ผลผลิตรุ่นที่สองที่เป็นผลผลิตส่วนใหญ่ของฤดูกาลเริ่มออกสู่ตลาดมาก ระดับราคาที่เกษตรกรขายได้ปรับตัวลดลงจาก 50 - 65 บาท/กก. ในสัปดาห์ก่อน เหลือ 34 - 45 บาท/กก. และ 47 - 69 บาท/กก. สำหรับมังคุดผิวมัน ตามคุณภาพ ทั้งนี้ ผลผลิตมังคุดรุ่นที่สองจะออกสู่ตลาด กระจุกตัวมากที่สุดในช่วงปลายเดือนพฤษภาคม และปริมาณผลผลิตจะเริ่มลดลงในช่วงกลางเดือนมิถุนายน ซึ่งเป็นช่วงที่ผลผลิตรุ่นที่สามของฤดูกาลออกสู่ตลาด อย่างไรก็ตาม การคาดการณ์ว่าผลผลิตมังคุดภาคตะวันออกมีแนวโน้มจะลดลงในภาพรวมประมาณร้อยละ 15 - 20 จากอิทธิพลของสภาพอากาศแปรปรวน และพายุฤดูร้อนในช่วงปลายเดือนมีนาคม ส่งผลให้ดอกมังคุดร่วง ในขณะที่ผลผลิตมังคุดรุ่นแรกของภาคใต้เริ่มทยอยออกสู่ตลาดบ้างแล้ว โดยปริมาณผลผลิตภาคใต้มีแนวโน้มจะลดลงประมาณร้อยละ 60 เนื่องจากฝนส่งผลให้มีการแตกใบอ่อนแทนการติดดอก

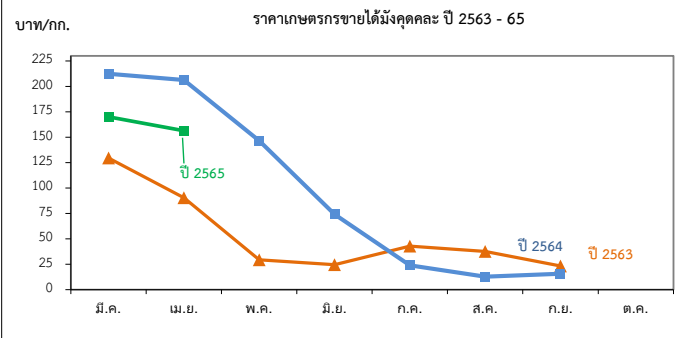

ราคาที่เกษตรกรขายได้มังคุดละ

หน่วย: บาท/กก.

ปี	มี.ค.	ก.พ.	มี.ค.	เม.ย.	พ.ค.	มิ.ย.	ก.ค.	ส.ค.	ก.ย.	ต.ค.	พ.ย.	ธ.ค.	เฉลี่ย
2559	-	-	-	77.93	55.75	28.99	41.08	28.26	21.40	19.87	-	-	35.56
2560	-	-	-	171.35	77.92	45.54	14.23	22.06	33.93	-	-	-	40.10
2561	-	-	143.09	114.70	85.88	50.55	30.41	18.35	12.35	-	-	-	43.57
2562	-	-	55.67	47.28	54.74	50.69	23.21	11.50	15.15	15.97	-	-	29.02
2563	-	-	129.50	90.31	29.29	24.49	42.92	37.65	23.29	-	-	-	39.63
2564	-	-	212.40	206.33	146.50	74.22	23.99	12.78	15.60	-	-	-	48.77
2565	-	-	170.00	156.37	38.58	-	-	-	-	-	-	-	158.06

ทุเรียน

ประจำสัปดาห์ที่ 3 เดือนพฤษภาคม 2565 (17 พ.ค. - 20 พ.ค. 65)

	2562	2563	2564	2565*	± %Δ
ผลผลิต (ตัน)	1,017,097	1,116,066	1,212,989	1,439,455	18.67
- ภาคตะวันออก	497,396	552,198	575,542	744,549	29.36
- ภาคใต้	482,140	518,896	576,594	627,432	8.82
- ภาคอื่นๆ	37,561	44,972	60,853	67,474	10.88
ช่วงผลผลิตออกมาก/แหล่งผลิตสำคัญ					
- ภาคตะวันออก	เม.ย.-พ.ค. จันทบุรี ระยอง ตราด				
- ภาคใต้	ก.ค. - ส.ค. ชุมพร ยะลา นครศรีธรรมราช สุราษฎร์ธานี				
พื้นที่ให้ผล (กก.)	729,466	797,732	851,866	924,254	8.50
ผลผลิต/ไร่	1,405	1,399	1,424	1,605	12.71
มูลค่าผลผลิต (ล้านบาท)	104	127	199	N/A	-
การบริโภคในประเทศ (ตัน)					
- บริโภคสด	323,425	444,132	278,987	N/A	
- แปรรูป	20,342	22,321	24,259	N/A	
การส่งออก (สด+แช่แข็ง+แปรรูป)				(ม.ค.-มี.ค.65)	
- ปริมาณ (ตัน)	680,873	649,643	925,397	28,991	
- มูลค่า (ล้านบาท)	51,036	72,070	119,058	4,928	
ประเทศคู่ค้า					
ทุเรียนสด	จีน 98% ออสเตรเลีย 1% อื่นๆ 1%				
ทุเรียนแปรรูป	จีน 96% สหรัฐฯ 2% อื่นๆ 2%				
แช่แข็ง	จีน (92%) สหรัฐฯ (4%) แคนาดา (1%) อื่นๆ (3%)				
กวน	จีน (41%) ออสเตรเลีย (27%) สหรัฐฯ (15%) อื่นๆ (17%)				
อบแห้ง	จีน (80%) สหรัฐฯ (5%) อิหร่าน (5%) อื่นๆ (10%)				

1. สถานการณ์การผลิตและการตลาด

1.1 ผลผลิต ปี 2565 สศก. คาดว่าผลผลิตมีแนวโน้มเพิ่มขึ้นจากปี 2564 เนื่องจากต้นทุเรียนที่ปลูกในปี 2560 เริ่มให้ผลในปีนี้ และการปรับเปลี่ยนพืชอื่นจาก ข้าวโพดเลี้ยงสัตว์ มันสำปะหลัง ยางพารา ไม่ผลอื่นๆ เพราะราคาทุเรียนในปีก่อนมีราคาเพิ่มขึ้น ประกอบกับสภาพภูมิอากาศปลายปี 2564 เหมาะต่อการติดดอกติดผล ต้นทุเรียนได้รับน้ำเพียงพอรวมถึงเกษตรกรบำรุงดูแลดีขึ้น ภาพรวมผลผลิตทั้งประเทศจึงเพิ่มขึ้นด้วย

1.2 การตลาด จากสถานการณ์การแพร่ระบาดของ COVID-19 ส่งผลให้ตลาดส่งออกหลัก (จีน) บังคับใช้มาตรการควบคุมโรคโควิด (Zero COVID) กับสินค้านำเข้าจากต่างประเทศ โดยเฉพาะสินค้าเกษตรและอาหาร ให้มีการปนเปื้อนจากโรคโควิดให้เป็น 0 ส่งผลให้ทำให้การส่งออกผลไม้ทางบกผ่านด่านจีนเพิ่มความเข้มงวด จะส่งผลให้การจราจรติดขัดและชะงักตัว

2. แนวทางการตลาดของกระทรวงพาณิชย์

มาตรการด้านการตลาดในประเทศและต่างประเทศ 18 มาตรการบริหารจัดการผลไม้ ปี 2565 ดังนี้

(1) เร่งรัดตรวจและรับรอง GAP เป้าหมายไม่น้อยกว่า 120,000 แปลง (2) ช่วยเกษตรกร ผู้ประกอบการ ลัง กระจายผลผลิตผลไม้ส่งออกนอกแหล่งผลิต กก.ละ 3 บาท (80,000 ตัน) (3) เสริมสภาพคล่องผู้ส่งออก : ปลายน้ำ 1) ผลักดันส่งออก กก.ละ 4 บาท, 2) ส่งเสริมการขาย Offline Online : Magnet ห้างฯ ภัตตาคาร (4) การทำสัญญาซื้อขายล่วงหน้า/สัญญาข้อตกลง (30,000 ตัน) (5) ส่งเสริมการบริโภคผลไม้ในประเทศ (6) สนับสนุนค่อส่ง พร้อมค่าจัดส่งผลไม้จากเกษตรกร กลุ่มเกษตรกร สหกรณ์ไปยังผู้บริโภค โดยตรง (300,000 กล่อง) (7) สนับสนุนรถ เร่ รถ mobile ไปรับซื้อผลไม้ และนำออกจำหน่ายผู้บริโภค โดยตรง (15,000 ตัน) (8) ประสานงานกับห้างท้องถิ่นและปิ่นม้านับต่างๆ เปิดพื้นที่ระบายผลไม้ให้กับเกษตรกร (5,000 ตัน) (9) เซลล์โปรโมชันส่งเสริมการขายผลไม้ในต่างประเทศ (จัดงาน Thai Fruits Golden Months) 12 เมืองในจีน (10) เจริญจับคู่ซื้อขายผลไม้ทางธุรกิจจากระบบออนไลน์ (OBM) เน้นตลาดใหม่ (11) ส่งเสริมการส่งออกผลไม้ในรูปแบบ Hybrid line : การจัดงานส่งเสริมการบริโภคผลไม้ระดับนานาชาติ (THAIFEX - ANUGA Asia) (12) ประชาสัมพันธ์ผลไม้ไทยไปในประเทศต่างๆ ทั่วโลก 5 ภาษา จัดทำคลิปวิดีโอและ Infographic 5 ภาษา (อังกฤษ ไทย จีน ญี่ปุ่น เกาหลี) (13) อบรมให้ความรู้เกษตรกร : เรื่องการค้าออนไลน์ และหลักสูตรการส่งออกเบื้องต้น (1,000 ราย) (14) ฝึกอบรมผู้ประกอบการเคลื่อนย้ายแรงงานระหว่างภาค (15) กอ.รมน.สนับสนุนกำลังพลช่วยเก็บเกี่ยวและขนย้ายผลไม้ (16) เซลล์แมนจังหวัดและเซลล์แมนประเทศช่วยระบายผลไม้ของเกษตรกรทั้งในและต่างประเทศ (17) บังคับใช้กฎหมายโดยเคร่งครัด : พ.ร.บ.ด้วยราคาสินค้าและบริการ พ.ร.บ.มาตรา ๕๕ พ.ร.บ.การแข่งขันทหารการค้า (18) เร่งรัดเปิดด่านชายแดนทั้ง 9 ด่านใน 4 จังหวัดชายแดนภาคใต้ (สงขลา สตูล ยะลา นราธิวาส)

3. คณะกรรมการดูแลสินค้าผลไม้

สินค้าผลไม้มีคณะกรรมการพัฒนาและบริหารจัดการผลไม้แล้วรับผิดชอบ โดยมีรัฐมนตรีว่าการกระทรวงเกษตรและสหกรณ์เป็นประธาน และอธิบดีกรมส่งเสริมการเกษตรเป็นกรรมการและเลขานุการ

สถานการณ์ปัจจุบัน

- ในประเทศ : ทุเรียนภาคตะวันออกฤดูกาลผลิตปี 2565 ทั้งทุเรียนพันธุ์หมอนทอง ชะนี กระดุม พวงมณี ในพื้นที่ จ.จันทบุรี จ.ระยอง จ.ตราด เริ่มออกสู่ตลาดเพิ่มขึ้น 373,716 ตัน (50%) ราคาเฉลี่ยหมอนทองคละเท่าเดิมจากสป.ที่ 2 กก.ละ 79.39 เป็น กก.ละ 79.44 ในสป.ที่ 3 เดือนพ.ค. สำหรับราคาหมอนทองเกรดส่งออก (AB) ราคาเฉลี่ย กก.ละ 117 บาท

- ตลาดต่างประเทศ : คาดการณ์แนวโน้มราคาจะผันผวนตามสถานการณ์ตลาด อาทิ การเปิดตลาดค้าส่งผลไม้ฮั่วหยงจ่าน นครเซี่ยงไฮ้ ตามมาตรการคลาย Lock down ในวันที่ 20 เม.ย.65 หรือการระงับ/ปิดด่านของจีนหากพบเชื้อตามนโยบาย Zero COVID อาทิ วันที่ 4 พฤษภาคม มีการปิดด่านไม้อาน และเปิดในวันที่ 5 พฤษภาคม

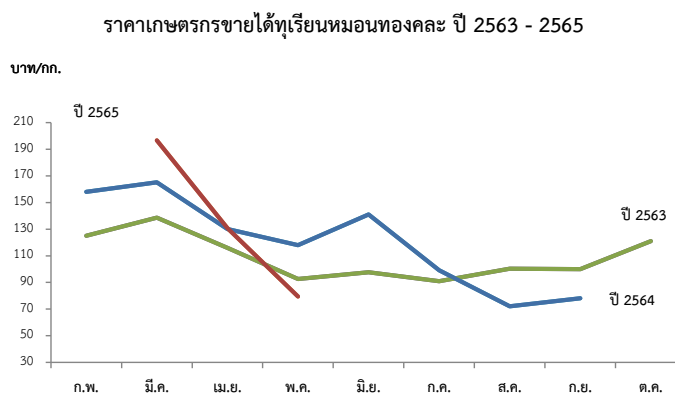

ปี	ก.พ.	มี.ค.	เม.ย.	พ.ค.	มิ.ย.	ก.ค.	ส.ค.	ก.ย.	เฉลี่ย	พื้นที่หมอนทอง (บาท/กก.)										
										ก.พ.	มี.ค.	เม.ย.	พ.ค.	มิ.ย.	ก.ค.	ส.ค.	ก.ย.	ต.ค.	เฉลี่ย	
พื้นที่ชะนี (บาท/กก.)																				
2561	-	-	38.06	48.50	50.16	43.81	20.39	-	42.51	-	120.00	73.46	88.36	78.43	76.42	62.52	78.63	-	78.16	
2562	-	99.39	61.63	69.58	78.75	43.26	50.00	-	63.37	137.50	121.13	89.77	113.63	121.85	95.46	73.38	85.44	85.61	99.86	
2563	-	110.78	98.51	65.94	58.90	51.04	50.00	-	68.28	125.00	138.64	115.92	92.52	97.63	90.95	100.30	100.00	120.98	102.15	
2564	120.00	114.00	95.67	80.37	82.32	49.00	28.62	-	81.43	158.00	165.18	130.09	117.95	140.98	99.10	72.10	78.20	-	113.98	
2565	-	-	99.12						-	-	196.67	130.76	79.44						163.72	

(สป.3)

ที่มา : *สำนักงานเศรษฐกิจการเกษตร ** ภาคกลาง+ภาคตะวันออก

กรมการค้าภายใน กระทรวงพาณิชย์ พฤษภาคม ๒๕๖๕

ลองกอง

ประจำสัปดาห์ที่ 3 เดือนพฤษภาคม 2565 (วันที่ 17 - 20 พฤษภาคม 2565)

	2562	2563	2564	2565	% Δ
ผลผลิต (ตัน)	118,602	74,358	76,313	46,483	-39.09
- ภาคตะวันออก	21,257	22,993	20,656	19,555	-5.33
- ภาคเหนือ	20,809	16,969	19,476	20,378	4.63
- ภาคใต้	76,534	34,396	36,181	6,550	-81.90
ช่วงผลผลิตออกมาก/แหล่งผลิตสำคัญ					
- ภาคตะวันออก	ก.ค. (10%) จันทบุรี ตราด ระยอง				
- ภาคเหนือ	ส.ค. (17%) อุดรดิตต์ สุโขทัย				
- ภาคใต้	ก.ย. - ต.ค. (61%) ยะลา สุราษฎร์ธานี นราธิวาส				
พื้นที่ให้ผล (ไร่)	236,090	222,950	207,205	194,667	-6.05
ผลผลิต/ไร่ (กก)	502	334	368	239	-35.05
จำนวนครัวเรือน	146,405	146,122	138,354	113,994	
การบริโภค (ตัน)					
- บริโภคสด	117,194	72,646	74,861	N/A	
การส่งออก					
- ปริมาณ (ตัน)	1,408	1,712	1,452	7.36	
- มูลค่า (ล้านบาท)	31.60	42.86	36.46	0.36	
ประเทศคู่ค้า	มาเลเซีย 42% เนเธอร์แลนด์ 19%				

1. สถานการณ์การผลิตและการตลาด

1.1 การผลิต สศก. คาดการณ์ผลผลิตลดลงจากปีที่ผ่านมา เนื่องจากเกษตรกรปรับเปลี่ยนไปปลูกทุเรียน สำหรับผลผลิตต่อเนื่องที่ให้ผลลดลง เนื่องจากมีฝนตั้งแต่เดือนมกราคมเป็นต้นมา ดอกและผลร่วงออกเป็นใบอ่อนแทนการออกดอก ส่งผลให้ผลผลิตต่อไร่ลดลงตาม

1.2 การตลาด ลองกองมีอายุการเก็บรักษาสั้น เม่าเสียหายและส่วนใหญ่บริโภคสดภายในประเทศ จึงต้องมีการกระจายให้ถึงผู้บริโภคโดยเร็ว

2. แนวทางบริหารจัดการผลไม้ ปี 2565 ดังนี้

- 1) ขอความร่วมมือ ผวจ. ผ่อนผันและอำนวยความสะดวกการเคลื่อนย้ายแรงงานและทหาร(กองทัพ/กอ.รมน.) ช่วยขนส่งลองกองในพื้นที่ จชต.
- 2) ได้กำหนดมาตรการบริหารจัดการผลไม้เชิงรุก ปี 2565 ครอบคลุมตลอดห่วงโซ่ ตั้งแต่ต้นน้ำ กลางน้ำ และปลายน้ำ รวม 18 มาตรการ เพื่อให้การบริหารจัดการมีประสิทธิภาพมากยิ่งขึ้น โดยมีมาตรการสำคัญ ดังนี้
 - 2.1) ตลาดในประเทศ : ส่งเสริมการทำสัญญาซื้อขายผลไม้คุณภาพล่วงหน้า (อมก๋อยโมเดล) ช่วยเชื่อมโยงและกระจายผลไม้ออกนอกแหล่งผลิต (สนับสนุน กก.ละ 3 บ.) รวมทั้งจัดทำพื้นที่ขายให้เกษตรกร ผ่านห้าง/ห้างท้องถิ่น ตลาด รถผลไม้ แพลตฟอร์มออนไลน์ การขนส่ง ผ่านไปรษณีย์และแพลตฟอร์มขนส่ง และหิ้วผลไม้ขึ้นเครื่องบินในประเทศฟรี 25 กก. จัดกิจกรรมรณรงค์ประชาสัมพันธ์การบริโภคภายในประเทศ
 - 2.2) เสริมสภาพคล่อง : สนับสนุนค่าบริหารจัดการในการส่งออก กก.ละ 4 บาท และชดเชยดอกเบี้ยเงินกู้ ร้อยละ 3 ระยะเวลา 6 เดือน
 - 2.3) ต่างประเทศ : สศ. จัดกิจกรรมส่งเสริมการจำหน่าย รณรงค์ประชาสัมพันธ์การบริโภคผลไม้ในรูปแบบออนไลน์ ออฟไลน์ และไฮบริด
 - 2.4) มาตรการเพิ่มเติม : 1) ทีมเซลล์แมนจังหวัดและประเทศช่วยระบายผลไม้ของเกษตรกรทั้งในและต่างประเทศ และ 2) เร่งรัดการเปิดด่านชายแดน ทั้ง 9 ด่านใน 4 จชต (สงขลา สตูล ยะลา นราธิวาส)

3. คณะกรรมการดูแลสินค้าผลไม้

สินค้าผลไม้มีคณะกรรมการพัฒนาและบริหารจัดการผลไม้ดูแลรับผิดชอบ โดยมี รมว.กษ. เป็นประธาน และอธิบดีกรมส่งเสริมการเกษตรเป็นกรรมการและเลขานุการ

สถานการณ์ปัจจุบัน

-ขณะนี้ในช่วงต้นฤดูของผลผลิตลองกองภาคตะวันออกปี 2565 โดยผลผลิตออกสู่ตลาดแล้วประมาณ 5%

- ราคาเกษตรกรขายได้ เบอร์ 1 กก.ละ 52.37 บาท เบอร์ 2 กก.ละ 42.37 บาท ราคาสูงกว่าช่วงเดียวกันของปีที่ผ่านมาอยู่ที่ กก.ละ 17.17 บาท สำหรับสถานการณ์ด้านการผลิต พบว่า ผลผลิตลองกองไม่ค่อยมีคุณภาพ เนื่องจากฝนตกหนักในพื้นที่ ทำให้ผลผลิตเสียหาย ลูกร่วงและแตก

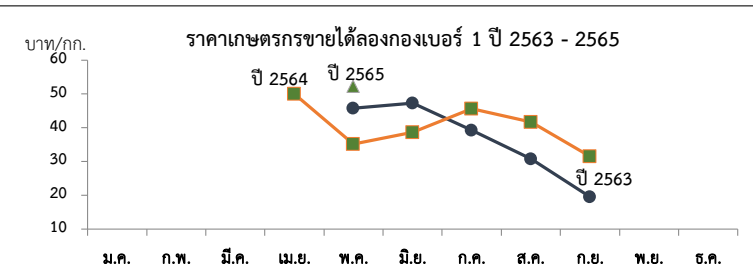

ราคาที่เกษตรกรขายได้ (ลองกองเบอร์ 1)

หน่วย : บาท/กก.

ปี	ม.ค.	ก.พ.	มี.ค.	เม.ย.	พ.ค.	มิ.ย.	ก.ค.	ส.ค.	ก.ย.	ต.ค.	พ.ย.	ธ.ค.	เฉลี่ย
2559	-	-	-	62	53.59	42.93	54.47	43.52	32.16	16.86	28.00	-	42.91
2560	-	-	-	-	51.98	40.81	38.55	34.20	40.00	-	-	-	39.75
2561	-	-	-	70	54	33.32	46.11	35.71	26.67	-	-	-	36.87
2562	-	-	-	-	45.73	47.3	39.33	30.80	19.56	-	-	-	35.34
2563	-	-	-	50	35.2	38.68	45.61	41.67	31.54	-	-	-	38.69
2564	-	-	-	-	50.34	43.63	31.76	23.41	20.83	-	-	-	32.09
2565	-	-	-	-	52.37 (สป.3)								52.37

ที่มา : สำนักงานเศรษฐกิจการเกษตร

กรมการค้าภายใน กระทรวงพาณิชย์

พฤษภาคม 2565

ลำไย

ประจำสัปดาห์ที่ 3 เดือน พฤษภาคม 2565 (วันที่ 17-20 พฤษภาคม 2565)

	2562	2563	2564	2565 ⁽¹⁾	%
ผลผลิต (ตัน)	1,176,361	1,182,488	1,567,087	1,698,667	8.40
- ภาคเหนือ	779,803	816,856	954,820	1,077,509	12.85
- ภาคตะวันออก	366,757	330,841	571,497	579,734	1.44
- ภาคอื่นๆ	29,801	34,791	40,770	41,424	1.60
ช่วงผลผลิตออกมาก/แหล่งผลิตสำคัญ การกระจายผลผลิต นอกฤดู : ในฤดู คือ 40 : 60					
- ภาคเหนือ	ม.ย. - ก.ย. เชียงใหม่ ลำพูน เชียงราย พะเยา น่าน ตาก ลำปาง และแพร่				
- ภาคตะวันออก	ม.ค. - พ.ค. และ ต.ค. - ธ.ค. จันทบุรี สระแก้ว ตราด				
พื้นที่ให้ผล (ไร่)	1,537,320	1,583,920	1,650,124	1,707,604	3.48
ผลผลิต/ไร่ (กก.)	765	747	950	995	4.74
จำนวนครัวเรือน (ครัวเรือน)	244,186	251,448	234,566	202,752	
มูลค่าผลผลิต (ล้านบาท)	30,950	26,346	35,432		
บริโภคในประเทศ (ตัน)	117,636	118,246	287,578	303,070	
ส่งออก (ตัน/ล้านบาท)	ปี 2562	ปี 2563	ปี 2564	ปี 2565 (ม.ค.-มี.ค.65) 115,808	
- ปริมาณลำไยสด	583,297	464,824	633,131		
- มูลค่าลำไยสด	20,812	16,845	23,133	3,939	
- ปริมาณลำไยแช่แข็ง	28.75	77.3	158.97	29.45	
- มูลค่าลำไยแช่แข็ง	5.01	8.72	9.16	1.54	
- ปริมาณลำไยกระป๋อง	9,076	9,573	9,386	2,051	
- มูลค่าลำไยกระป๋อง	533	657	670	159	
- ปริมาณลำไยอบแห้ง	164,575	155,504	156,684	20,416	
- มูลค่าลำไยอบแห้ง	8,780	7,058	7,417	1,034	
ประเทศคู่ค้า					
ลำไยสด	จีน 78% อินโดนีเซีย 9% ฮองกง 4%				
ลำไยแช่แข็ง	จีน 70% ฮองกง 16% ญี่ปุ่น 10%				
ลำไยกระป๋อง	มาเลเซีย 26% จีน 24% อินโดนีเซีย 18%				
ลำไยอบแห้ง	จีน 92% เวียดนาม 5% ฮองกง 1%				
อัตราประสิทธิภาพ	ลำไยกระป๋อง 1 : 0.55 ลำไยอบแห้ง 1 : 0.33				
	ลำไยสด 100 กก. : ลำไยกระป๋อง 55.00 กก.				
	ลำไยสด 100 กก. : ลำไยอบแห้งทั้งหมด 33.33 กก.				
	ลำไยสด 100 กก. : ลำไยอบแห้งเฉพาะเนื้อ 10.00 กก.				

1. สถานการณ์การผลิตและการตลาดปี 2565

1.1 การผลิต : สศก.คาดการณ์ผลผลิตลำไยทั่วประเทศ จำนวน 1,698,667 ตัน

เนื้อที่ให้ผลรวมทั้งประเทศเพิ่มขึ้นเล็กน้อย จากต้นลำไยที่ปลูกในปี 2562 ซึ่งเกษตรกรปลูกแทนลำไยจี่ และไม่ผลอื่น เริ่มให้ผลผลิตได้ในปีนี้ ผลผลิตต่อเนื่องที่ให้ผลลดลง เนื่องจากราคาลำไยที่เกษตรกรขายได้ในปี 2564 ลดลงจากปีที่ผ่านมา จึงไม่เร่งใจให้เกษตรกร บำรุงดูแล และลดการใส่ปุ๋ย แต่โดยรวมผลผลิต ปี 2565 ยังคงเพิ่มขึ้นตามปริมาณเนื้อที่ให้ผล

1.2 การตลาด : สศก. คาดว่าตลาดส่งออกยังมีความต้องการอย่างต่อเนื่อง ที่สำคัญไทยยังรักษามาตรฐานการส่งออกได้ดี แต่อาจจะต้องเฝ้าระวังปัญหาการขาดแคลนตู้คอนเทนเนอร์ และค่าเงินบาทที่อ่อนค่าอย่างต่อเนื่อง ในการนี้ ทูตพาณิชย์ และทูตเกษตรในจีน เร่งเจรจาเพื่อสร้างความเชื่อมั่นและความเข้าใจเพื่อให้จีนผ่อนปรนมาตรการ รวมทั้งการผลักดัน แนวทางการกำหนดช่องทางพิเศษ (Green Lane) สำหรับผลไม้ไทย เพื่อให้กระบวนการตรวจปล่อยสินค้าผลไม้เข้า รวดเร็วขึ้น ตลอดจนได้มอบให้ สศก. เร่งหาตลาดใหม่ที่มีศักยภาพเพิ่มเติมเพื่อลดการพึ่งพิงตลาดจีน

2. มาตรการบริหารจัดการผลไม้เชิงรุก ปี 2565 (7 ต.ค.64)

ครอบคลุมตลอดห่วงโซ่ ตั้งแต่ต้นน้ำ กลางน้ำ และปลายน้ำ รวม 18 มาตรการ โดยให้คณะกรรมการเดิม ของปีที่ผ่านมา จำนวน 16 มาตรการ และเพิ่มเติมอีก 2 มาตรการ เพื่อให้การบริหารจัดการมีประสิทธิภาพ มากยิ่งขึ้น โดยมีมาตรการด้านการตลาดที่สำคัญ ดังนี้

- 1) ตลาดในประเทศ : กรมการค้าภายใน ส่งเสริมการทำสัญญาซื้อขายผลไม้คุณภาพล่วงหน้า (อมก้ออีโมเดล) ช่วยเชื่อมโยงและกระจายผลไม้ออกนอกแหล่งผลิต (สนับสนุน กก.ละ 3 บ.) รวมทั้งจัดหาพื้นที่ ขายให้เกษตรกร ผ่านห้าง/ห้างท้องถิ่น ตลาด รถผลไม้ แพลตฟอร์มออนไลน์ การขนส่งผ่านไปรษณีย์และ แพลตฟอร์มขนส่ง และหิ้วผลไม้ขึ้นเครื่องบินในประเทศฟรี 25 กก. จัดกิจกรรมรณรงค์ประชาสัมพันธ์กระตุ้น การบริโภคภายในประเทศ เป้าหมายรวม 133,300 ตัน
- 2) เสริมสภาพคล่อง : กรมการค้าภายใน สนับสนุนการบริหารจัดการในการส่งออก กิลกรัมละ 4 บาท (เป้าหมาย 100,000 ตัน) เพื่อลดภาระต้นทุนที่เพิ่มขึ้นอันเนื่องจากสถานการณ์แพร่ระบาดของ COVID-19 และชดเชยดอกเบี้ยร้อยละ 3 ระยะเวลา 6 เดือน (วงเงินกู้รวม 1,670 ล้านบาท) เพื่อลดภาระด้านเงินทุน หมุนเวียน และเพิ่มสภาพคล่องในการรับซื้อผลไม้ให้แก่ กลุ่มเกษตรกร วิสาหกิจชุมชน สหกรณ์ ผู้ประกอบการ และโรงงานแปรรูป
- 3) ตลาดต่างประเทศ : กรมส่งเสริมการค้าระหว่างประเทศ จัดกิจกรรมส่งเสริมการจำหน่าย รณรงค์ประชาสัมพันธ์การบริโภคผลไม้ ในรูปแบบออนไลน์ ออฟไลน์ และไฮบริด
- 4) มาตรการเพิ่มเติม : 1) ทีมเซลล์แมนจังหวัดและทีมเซลล์แมนประเทศช่วยระดมผลไม้ของเกษตรกรทั้งใน และต่างประเทศ และ 2) เร่งรัดการเปิดด่านชายแดน ทั้ง 9 ด่านใน 4 จังหวัดชายแดนภาคใต้ (สงขลา สตูล ยะลา นราธิวาส) ซึ่งได้ดำเนินการเปิดด่านครบทั้งหมดแล้วเมื่อวันที่ 15 พ.ย.64

สถานการณ์ปัจจุบัน
- ผลผลิตลำไยนอกฤดู ออกสู่ตลาดประปราย

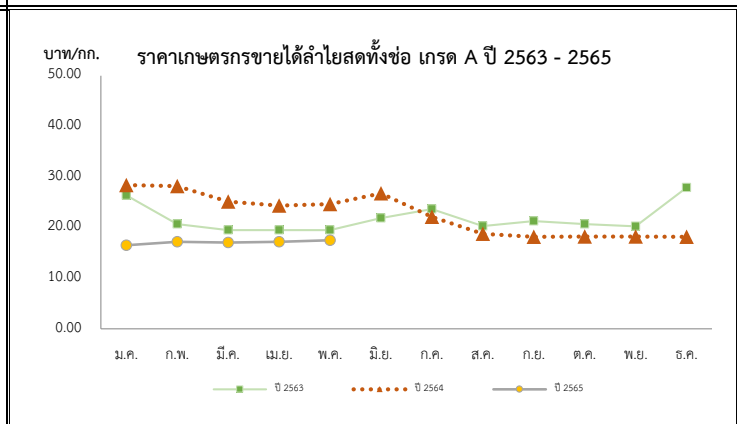

ราคาเกษตรกรขายได้ลำไยพันธุ์คอคอดทั้งข้อ เกรด A													บาท/กก.
ปี	ม.ค.	ก.พ.	มี.ค.	เม.ย.	พ.ค.	มิ.ย.	ก.ค.	ส.ค.	ก.ย.	ต.ค.	พ.ย.	ธ.ค.	เฉลี่ย
2561	29.29	27.88	25.50	25.72	24.50	27.45	260.01	24.32	27.56	29.99	30.63	30.74	26.72
2562	24.83	27.30	28.82	25.13	22.50	22.25	26.02	27.36	25.79	27.50	27.50	27.50	26.31
2563	26.36	20.68	19.50	19.50	19.50	21.88	23.66	20.30	21.29	20.69	20.24	27.89	22.28
2564	28.40	28.21	25.13	24.36	24.65	26.78	22.13	18.78	18.20	18.23	18.24	18.17	22.61
2565	16.51	17.17	17.06	17.17	17.50								17.08

ลิ้นจี่

ประจำสัปดาห์ที่ 3 เดือน พฤษภาคม 2565 (วันที่ 17-20 พฤษภาคม 2565)

	2562	2563	2564	2565	% Δ
ผลผลิต (ตัน)	23,029	33,998	36,233	36,682	1.24
- ภาคเหนือ	22,932	30,308	31,570	32,277	2.24
- ภาคตะวันออกเฉียงเหนือ	97	1,245	1,580	1,912	21.01
- ภาคกลาง	0	2,444	3,083	2,493	-19.14
เนื้อที่ให้ผลผลิต (ไร่)	102,555	99,985	98,506	98,001	-0.51
ผลผลิต/ไร่ (กก.)	225	340	368	374	1.63
แหล่งผลิต	เชียงใหม่ พะเยา น่าน เชียงราย				
ช่วงออกสู่ตลาดมาก	พฤษภาคม-มิถุนายน 88 %				
จำนวนครัวเรือน	18,696	18,468			
บริโภคสด (ตัน)	15,203	26,310	26,310		
ส่งออก (ตัน)	ปี 2562	ปี 2563	ปี 2564	ปี 2565	
- ปริมาณลื่นจีสด	1,304	1,178	850	(ม.ค.-มี.ค.65) 0.48	
- มูลค่าลื่นจีสด	31	22	28	0.09	
- ปริมาณลื่นจีแช่แข็ง	34	6	27	0.30	
- มูลค่าลื่นจีแช่แข็ง	3	0.60	2	0.03	
- ปริมาณลื่นจีกระป๋อง	3,106	3,107	3,563	590.42	
- มูลค่าลื่นจีกระป๋อง	221	212	235	43	
- ปริมาณลื่นจีอบแห้ง	1	4	26	N/A	
- มูลค่าลื่นจีอบแห้ง	0.41	1	8	N/A	
ประเทศคู่ค้า					
- ลื่นจีสด	มาเลเซีย 52% จีน 41% สิงคโปร์ 4%				
- ลื่นจีแช่แข็ง	โปแลนด์ 75% รัสเซีย 19% ฮองกง 6%				
- ลื่นจีกระป๋อง	อเมริกา 21% มาเลเซีย 13% เวียดนาม 13%				
- ลื่นจีอบแห้ง	อเมริกา 82% รัสเซีย 12% ซาอุดี 3%				
อัตราแปรสภาพ	ลื่นจีสด 100 กก. : ลื่นจีกระป๋อง 48 กก. ลื่นจีสด 100 กก. : ลื่นจีอบแห้ง 10 กก.				

1. สถานการณ์การผลิตปี 2565
 สศก.คาดการณ์เนื้อที่ให้ผลรวมทั้งประเทศ ปี 2565 เพิ่มขึ้นจากปีที่ผ่านมาประมาณร้อยละ 1.24 เนื้อที่ให้ผลรวมทั้งประเทศลดลง จากที่เกษตรกรโค่นต้นลิ้นจี่เพื่อปรับเปลี่ยนไปปลูกพืชอื่น เช่น ยางพารา มันสำปะหลัง และข้าวโพดเลี้ยงสัตว์ ส่วนผลผลิตรวม คาดว่าจะเพิ่มขึ้นเล็กน้อย จากสภาพอากาศที่หนาวเย็นใกล้เคียงกับปีที่ผ่านมา

2. มาตรการบริหารจัดการผลไม้เชิงรุก ปี 2565 (7 ต.ค.64)
 ครอบคลุมตลอดห่วงโซ่ ตั้งแต่ต้นน้ำ กลางน้ำ และปลายน้ำ รวม 18 มาตรการ โดยให้คงมาตรการเดิมของปีที่ผ่านมา จำนวน 16 มาตรการ และเพิ่มเติมอีก 2 มาตรการ เพื่อให้การบริหารจัดการมีประสิทธิภาพมากยิ่งขึ้น โดยมีมาตรการด้านการตลาดที่สำคัญ ดังนี้

- 1) ตลาดในประเทศ : กรมการค้าภายใน ส่งเสริมการทำสัญญาซื้อขายผลไม้คุณภาพล่วงหน้า (อเมก้อยโมเดล) ช่วยเชื่อมโยงและกระจายผลไม้ออกนอกแหล่งผลิต (สนับสนุน กก.ละ 3 บ.) รวมทั้งจัดหาพื้นที่ขายให้เกษตรกร ผ่านห้าง/ห้างท้องถิ่น ตลาด รถผลไม้ แพลตฟอร์มออนไลน์ การขนส่งผ่านไปรษณีย์และแพลตฟอร์มขนส่ง และหัวผลไม้ขึ้นเครื่องบินในประเทศฟรี 25 กก. จัดกิจกรรมรณรงค์ประชาสัมพันธ์กระตุ้นการบริโภคภายในประเทศ เป้าหมายรวม 133,300 ตัน
- 2) เสริมสภาพคล่อง : กรมการค้าภายใน สนับสนุนการบริหารจัดการในการส่งออก กิโลกรัมละ 4 บาท (เป้าหมาย 100,000 ตัน) เพื่อลดภาระต้นทุนที่เพิ่มขึ้นอันเนื่องมาจากสถานการณ์การแพร่ระบาดของ COVID-19 และชุดเชดดอกเบี๋ยร้อยละ 3 ระยะเวลา 6 เดือน (วงเงินกู้รวม 1,670 ล้านบาท) เพื่อลดภาระด้านเงินทุนหมุนเวียน และเพิ่มสภาพคล่องในการรับซื้อผลไม้ ให้แก่ กลุ่มเกษตรกร วิชากิจชุมชน สหกรณ์ ผู้ประกอบการ และโรงงานแปรรูป
- 3) ตลาดต่างประเทศ : กรมส่งเสริมการค้าระหว่างประเทศ จัดกิจกรรมส่งเสริมการจำหน่าย รณรงค์ประชาสัมพันธ์การบริโภคผลไม้ ในรูปแบบออนไลน์ ออฟไลน์ และไฮบริด
- 4) มาตรการเพิ่มเติม : 1) ทิมเชลล์แมนจังหวัดและทิมเชลล์แมนประเทศช่วยระบายผลไม้ของเกษตรกรทั้งในและต่างประเทศ และ 2) เร่งรัดการเปิดด่านชายแดน ทั้ง 9 ด่านใน 4 จังหวัดชายแดนภาคใต้ (สงขลา สตูล ยะลา นราธิวาส) ซึ่งได้ดำเนินการเปิดด่านครบทั้งหมดแล้วเมื่อวันที่ 15 พ.ย.64

สถานการณ์ปัจจุบัน
 - ผลผลิตลื่นจีชองฮวยภาคเหนือ ปี 2565 ทอยออกสู่ตลาดแล้ว ประมาณร้อยละ 25 ราคาเกรด A อยู่ที่ กก.ละ 15-20 เกรด B อยู่ที่ กก.ละ 12-17 บาท สำหรับ สศก. รายงานราคาลื่นจีชองฮวยเกรด AA เฉลี่ยอยู่ที่ กก.ละ 24 บาท และเกรด A เฉลี่ยอยู่ที่ กก.ละ 19 บาท สำหรับสถานการณ์ด้านการผลิต พบว่า ผลผลิตลิ้นจี่ไม่ค่อยมีคุณภาพ จากสภาวะอากาศแปรปรวนฝนตกหนัก ทำให้ผลผลิตได้รับความเสียหาย เป็นหนอน และผลผลิตส่วนใหญ่ผลเล็ก
 - สำหรับราคาขายส่ง-ขายปลีก ตลาดทอม. ลิ้นจี่พันธุ์ชองฮวย อยู่ที่ กก.ละ 20-30 บาท และ 40-50 บาท ตามลำดับ

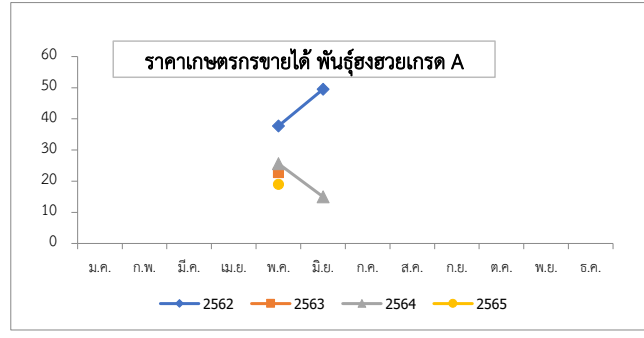

ปี	ม.ค.	ก.พ.	มี.ค.	เม.ย.	พ.ค.	มิ.ย.	ก.ค.	ส.ค.	ก.ย.	ต.ค.	พ.ย.	ธ.ค.	เฉลี่ย
2560	-	-	-	-	20.33	19.79	-	-	-	-	-	-	20.22
2561	-	-	-	-	24.17	13.83	-	-	-	-	-	-	22.15
2562	-	-	-	-	37.70	49.50	-	-	-	-	-	-	40.01
2563	-	-	-	-	22.78	-	-	-	-	-	-	-	22.78
2564	-	-	-	-	25.63	15.00	-	-	-	-	-	-	23.55
2565	-	-	-	-	19.00	-	-	-	-	-	-	-	19.00

ที่มา : สำนักงานเศรษฐกิจการเกษตร

(สป.3)

กล้วยหอมทอง

ประจำสัปดาห์ที่ 3 เดือนพฤษภาคม (17 - 20 พฤษภาคม 2565)

<table style="width: 100%; border-collapse: collapse;"> <tr> <td style="width: 15%;">ผลผลิต</td> <td style="width: 10%;">2562</td> <td style="width: 10%;">2563</td> <td style="width: 10%;">2564</td> <td style="width: 10%;">2565</td> <td style="width: 5%;">%</td> </tr> <tr> <td>เนื้อที่ปลูก (ไร่)</td> <td>79,821</td> <td>79,266</td> <td>79,336</td> <td>(เม.ย.) 64,506</td> <td>-18.69</td> </tr> <tr> <td>เนื้อที่ให้ผล (ไร่)</td> <td>43,557</td> <td>40,846</td> <td>46,362</td> <td>38,464</td> <td>-17.04</td> </tr> <tr> <td>เนื้อที่เก็บเกี่ยวผลผลิต (ไร่)</td> <td>35,315</td> <td>30,617</td> <td>34,439</td> <td>23,356</td> <td>-32.18</td> </tr> <tr> <td>ผลผลิตที่เก็บเกี่ยวได้ (ตัน)</td> <td>126,384</td> <td>113,389</td> <td>143,526</td> <td>48,194</td> <td>-66.42</td> </tr> <tr> <td>แหล่งผลิตที่สำคัญ</td> <td colspan="5">ปทุมธานี เพชรบุรี สุราษฎร์ธานี ชุมพร และประจวบคีรีขันธ์</td> </tr> <tr> <td>ใช้ในประเทศ (ตัน)</td> <td>121,909</td> <td>109,925</td> <td>137,080</td> <td>N/A</td> <td>(ปี 64) 24.70</td> </tr> <tr> <td>ส่งออก</td> <td colspan="5"></td> </tr> <tr> <td>ผลสด ปริมาณ (ตัน)</td> <td>4,475</td> <td>3,464</td> <td>6,446</td> <td>(ม.ค.-มี.ค.) 786</td> <td></td> </tr> <tr> <td>คู่ค้าที่สำคัญ</td> <td colspan="5">ญี่ปุ่น 44% จีน 34% ลาว 20%</td> </tr> </table>	ผลผลิต	2562	2563	2564	2565	%	เนื้อที่ปลูก (ไร่)	79,821	79,266	79,336	(เม.ย.) 64,506	-18.69	เนื้อที่ให้ผล (ไร่)	43,557	40,846	46,362	38,464	-17.04	เนื้อที่เก็บเกี่ยวผลผลิต (ไร่)	35,315	30,617	34,439	23,356	-32.18	ผลผลิตที่เก็บเกี่ยวได้ (ตัน)	126,384	113,389	143,526	48,194	-66.42	แหล่งผลิตที่สำคัญ	ปทุมธานี เพชรบุรี สุราษฎร์ธานี ชุมพร และประจวบคีรีขันธ์					ใช้ในประเทศ (ตัน)	121,909	109,925	137,080	N/A	(ปี 64) 24.70	ส่งออก						ผลสด ปริมาณ (ตัน)	4,475	3,464	6,446	(ม.ค.-มี.ค.) 786		คู่ค้าที่สำคัญ	ญี่ปุ่น 44% จีน 34% ลาว 20%					<p>1. การผลิต</p> <p>การเพาะปลูกกล้วยหอมทอง มีอายุการเก็บเกี่ยวตั้งแต่ลงหน่อพันธุ์จนถึงเก็บผลผลิตได้ใช้เวลาประมาณ 8 - 11 เดือน (หลังจากตัดหัวปลีแล้ว 53 วัน จึงจะตัดเครือได้) ผลผลิตสามารถออกสู่ตลาดได้ตลอดปี</p> <p>2. การตลาด</p> <p>ไทยได้โควตาส่งออกกล้วยหอมทองไปญี่ปุ่นปีละ 8,000 ตัน แต่ส่งออกได้เพียงปีละ 3,000 - 4,000 ตัน เนื่องจากผลผลิตไม่ได้ตามคุณภาพที่ญี่ปุ่นกำหนด สำหรับตลาดภายในประเทศส่วนใหญ่จะมีผู้รวบรวมท้องถิ่น นำไปจำหน่ายที่ตลาดกลาง และห้างสรรพสินค้า สำหรับเกษตรกรจะส่งเข้าโรงงานแปรรูปต่อไป</p> <p>3. มาตรการ</p> <p>3.1 กระทรวงเกษตรและสหกรณ์</p> <ul style="list-style-type: none"> - ส่งเสริมการผลิตกล้วยหอมแปลงใหญ่ โดยเน้นระบบ GAP <p>3.2 กระทรวงพาณิชย์</p> <ul style="list-style-type: none"> - กล้วยหอมเพื่อส่งออก เกษตรกรจะมีการทำสัญญาข้อตกลงซื้อขายกับผู้ประกอบการส่งออกไว้ล่วงหน้า - กรณีออกมากระจุกตัว จะเร่งเชื่อมโยงตลาดปลายทาง ห้างสรรพสินค้า ผลักดันเข้าสู่การแปรรูปเพิ่มขึ้น และจัดสถานที่ให้เกษตรกรจำหน่ายให้กับผู้บริโภคโดยตรง
ผลผลิต	2562	2563	2564	2565	%																																																								
เนื้อที่ปลูก (ไร่)	79,821	79,266	79,336	(เม.ย.) 64,506	-18.69																																																								
เนื้อที่ให้ผล (ไร่)	43,557	40,846	46,362	38,464	-17.04																																																								
เนื้อที่เก็บเกี่ยวผลผลิต (ไร่)	35,315	30,617	34,439	23,356	-32.18																																																								
ผลผลิตที่เก็บเกี่ยวได้ (ตัน)	126,384	113,389	143,526	48,194	-66.42																																																								
แหล่งผลิตที่สำคัญ	ปทุมธานี เพชรบุรี สุราษฎร์ธานี ชุมพร และประจวบคีรีขันธ์																																																												
ใช้ในประเทศ (ตัน)	121,909	109,925	137,080	N/A	(ปี 64) 24.70																																																								
ส่งออก																																																													
ผลสด ปริมาณ (ตัน)	4,475	3,464	6,446	(ม.ค.-มี.ค.) 786																																																									
คู่ค้าที่สำคัญ	ญี่ปุ่น 44% จีน 34% ลาว 20%																																																												
<p>สถานการณ์ปัจจุบัน</p> <p>ผลผลิตออกสู่ตลาดอย่างต่อเนื่อง ราคาที่เกษตรกรขายได้เฉลี่ยอยู่ที่ 248 บาท/100 ผล</p>	<p style="text-align: center;">ราคากว๊วยหอมทอง ที่เกษตรกรขายได้ ปี 2563 - 2565</p> <table border="1" style="width: 100%; text-align: center; font-size: small;"> <caption>ข้อมูลราคาจากกราฟ (บาท/100 ผล)</caption> <thead> <tr> <th>ปี</th> <th>ม.ค.</th> <th>ก.พ.</th> <th>มี.ค.</th> <th>เม.ย.</th> <th>พ.ค.</th> <th>มิ.ย.</th> <th>ก.ค.</th> <th>ส.ค.</th> <th>ก.ย.</th> <th>ต.ค.</th> <th>พ.ย.</th> <th>ธ.ค.</th> <th>เฉลี่ย</th> </tr> </thead> <tbody> <tr> <td>2563</td> <td>220</td> <td>225</td> <td>230</td> <td>235</td> <td>240</td> <td>245</td> <td>250</td> <td>255</td> <td>260</td> <td>265</td> <td>270</td> <td>275</td> <td>248</td> </tr> <tr> <td>2564</td> <td>215</td> <td>220</td> <td>225</td> <td>230</td> <td>235</td> <td>240</td> <td>245</td> <td>250</td> <td>255</td> <td>260</td> <td>265</td> <td>270</td> <td>245</td> </tr> <tr> <td>2565</td> <td>225</td> <td>230</td> <td>235</td> <td>240</td> <td>245</td> <td>250</td> <td>255</td> <td>260</td> <td>265</td> <td>270</td> <td>275</td> <td>280</td> <td>243</td> </tr> </tbody> </table>	ปี	ม.ค.	ก.พ.	มี.ค.	เม.ย.	พ.ค.	มิ.ย.	ก.ค.	ส.ค.	ก.ย.	ต.ค.	พ.ย.	ธ.ค.	เฉลี่ย	2563	220	225	230	235	240	245	250	255	260	265	270	275	248	2564	215	220	225	230	235	240	245	250	255	260	265	270	245	2565	225	230	235	240	245	250	255	260	265	270	275	280	243				
ปี	ม.ค.	ก.พ.	มี.ค.	เม.ย.	พ.ค.	มิ.ย.	ก.ค.	ส.ค.	ก.ย.	ต.ค.	พ.ย.	ธ.ค.	เฉลี่ย																																																
2563	220	225	230	235	240	245	250	255	260	265	270	275	248																																																
2564	215	220	225	230	235	240	245	250	255	260	265	270	245																																																
2565	225	230	235	240	245	250	255	260	265	270	275	280	243																																																

ราคากว๊วยหอมทองที่เกษตรกรขายได้ (100 ผล/บาท)

ปี	ม.ค.	ก.พ.	มี.ค.	เม.ย.	พ.ค.	มิ.ย.	ก.ค.	ส.ค.	ก.ย.	ต.ค.	พ.ย.	ธ.ค.	เฉลี่ย
2562	155	157	140	179	197	233	247	256	243	236	205	211	205
2563	231	230	245	236	249	264	275	276	252	231	227	222	245
2564	222	248	222	242	215	203	236	249	249	265	256	234	237
2565	246	249	224	246	248	(ส.ป.3 พ.ค.65)							243

ที่มา การผลิต : กรมส่งเสริมการเกษตร (ณ 30 เม.ย. 65)

กรมการค้าภายใน กระทรวงพาณิชย์

ราคา : สำนักเศรษฐกิจการเกษตร

พฤษภาคม 2565

ไก่เนื้อ

ประจำสัปดาห์ที่ 3 ของเดือนพฤษภาคม (วันที่ 17 - 20 พ.ค. 65)

	2561	2562	2563	2564	2565	% Δ
ผลผลิต						(คาดการณ์)
- ไก่มีชีวิต (ล้านตัว)	1,672	1,713	1,757	1,739	1,756	-
- เนื้อไก่ (ล้านตัน)	2.84	2.91	2.99	3.06	2.94	-3.9
จำนวนเกษตรกร (ราย)	32,001	32,631	31,344	31,723	31,723	0.0
บริโภคในประเทศ (ล้านตัน)	2.00	2.00	2.07	2.15	2.00	
ส่งออก						(ม.ค.-มี.ค. 65)
- ปริมาณ (ตัน)	839,428	902,482	919,335	912,875	244,298	
- มูลค่า (ล้านบาท)	97,624	105,030	103,891	102,527	30,422	
ประเทศคู่ค้า :	ญี่ปุ่น (47%) อังกฤษ (15%) จีน(11%) สหภาพยุโรป (7%)					
ประเทศคู่แข่ง :	บราซิล สหรัฐอเมริกา สหภาพยุโรป					
นำเข้า						
- ปริมาณ (ตัน)	1,554	1,935	1,607	1,327	48	
- มูลค่า (ล้านบาท)	120	155	106	138	5.62	
แหล่งผลิตสำคัญ	1.ลพบุรี (17.05%) 2.สระบุรี (9.96%) 3.กาญจนบุรี (8.57%) 4.นครราชสีมา (8.10%) 5.ชลบุรี (7.55%)					
ที่มา	(1) ผลผลิตไทย/ใช้ในประเทศ : กรมปศุสัตว์ (2) นำเข้า-ส่งออก: กรมศุลกากร (3) ต้นทุนการผลิต / แหล่งผลิตสำคัญ : สศก. (4) มูลค่าผลผลิต : ปริมาณผลผลิต x ราคาเฉลี่ยรายปี					



สถานการณ์

- ปริมาณผลผลิตเพียงพอกับความต้องการบริโภคของตลาดภายในประเทศ
- ปัญหาการขาดแคลนแรงงานในโรงงานแปรรูปเริ่มคลี่คลาย แต่ยังไม่เพียงพอ ข้อจำกัดด้านแรงงานยังส่งผลกระทบต่อแปรรูปไก่ ที่จะส่งออกไปยังต่างประเทศ
- ราคาไก่มีชีวิตหน้าโรงฆ่าทรงตัวอยู่ที่ 41 บาท/กก. ราคาขายปลีกไก่สดทั้งตัว รวมเครื่องในทรงตัวต่อเนื่องจากสัปดาห์ก่อน เฉลี่ยอยู่ที่ 67.50 บาท/กก.
- ราคาไก่มีชีวิต และชิ้นส่วนไก่ยังทรงตัวอยู่ในเกณฑ์สูง เนื่องจากความต้องการบริโภคไก่ในปัจจุบันมีมากขึ้นจากการเปิดภาคเรียน ประกอบกับต้นทุนด้านการผลิตที่เพิ่มขึ้น แต่จากความต้องการบริโภคและส่งออกที่เพิ่มขึ้น ทำให้มีการเลี้ยงไก่เพิ่มขึ้น ซึ่งผลผลิตได้ดังกล่าวจะเริ่มออกสู่ตลาดช่วงเดือน มิ.ย.

แนวโน้ม

- ปริมาณการผลิตเพียงพอ ความต้องการบริโภคในประเทศยังมีอย่างต่อเนื่อง แนวโน้มราคาทรงตัวในเกณฑ์สูง เนื่องจากต้นทุนที่เพิ่มขึ้น

มาตรการ

☐ **แนวทางการดำเนินงานของ คน.**

- กำกับดูแลการค้าปลีก ติดตามภาวะการค้าปลีกและราคาขายปลีกในตลาดสดให้สอดคล้องกับราคาผลผลิตหน้าฟาร์ม รวมทั้งตรวจสอบกำกับดูแลด้านเครื่องชั่งและการปิดป้ายแสดงราคา
- เชื่อมโยงการจำหน่ายเนื้อไก่และผลิตภัณฑ์ผ่านช่องทางจำหน่ายของกรมฯ เช่น รถ Mobile
- ขอความร่วมมือผู้เลี้ยงตั้งราคาไก่มีชีวิตอยู่ที่ 40 บาท/กก
- ประกาศ กกร. ให้ไก่ เนื้อไก่ เป็นสินค้าควบคุม และออกมาตรการให้ฟาร์มที่เลี้ยงไก่ตั้งแต่ 100,000 ตัวขึ้นไป และโรงฆ่าชำแหละไก่ที่มีกำลังการผลิต 4,000 ตัว/วัน ขึ้นไป ต้องแจ้ง ปริมาณ ราคา สถานที่ และจัดทำบัญชีคุมสินค้า เป็นประจำทุกเดือน

ราคา (บาท / กก.)	ปี	ม.ค.	ก.พ.	มี.ค.	เม.ย.	พ.ค.	มิ.ย.	ก.ค.	ส.ค.	ก.ย.	ต.ค.	พ.ย.	ธ.ค.	เฉลี่ย
ขายส่งไก่มีชีวิต	2561	31.50	31.50	31.50	31.50	31.50	31.50	31.75	35.00	34.40	32.50	32.50	32.50	32.30
หน้าโรงฆ่า กทม. (คน.)	2562	32.50	33.34	34.50	34.50	34.50	36.18	36.50	36.50	35.60	34.17	33.87	35.50	34.81
	2563	35.14	34.50	34.00	32.21	30.67	33.50	33.50	33.50	33.10	32.25	31.50	32.50	33.03
	2564	31.75	31.50	32.33	33.50	33.50	32.88	31.40	29.41	29.12	29.50	32.84	37.50	32.10
	2565	37.88	38.32	39.00	40.88	41.00								39.42
							(20 พ.ค. 65)							
ขายปลีกไก่สดทั้งตัว	2561	62.50	62.50	62.50	62.50	62.50	62.50	63.75	67.50	66.75	62.50	62.50	62.50	63.38
รวมเครื่องใน ตลาด กทม. (คน.)	2562	62.50	62.50	62.50	62.50	62.50	62.50	62.50	62.50	62.50	62.50	62.50	62.50	62.50
	2563	62.50	62.50	62.50	62.50	62.50	63.21	65.00	65.00	65.00	65.00	65.00	63.00	63.64
	2564	62.50	62.50	62.50	62.50	62.50	62.50	62.50	62.50	62.50	62.50	62.50	62.50	62.50
	2565	66.25	67.50	67.50	67.50	67.50								67.25
							(20 พ.ค. 65)							

กุ้งขาวแวนนาไม

ประจำสัปดาห์ที่ 3 ของเดือนพฤษภาคม 2565 (วันที่ 17 พ.ค. - 20 พ.ค. 65)

	2561	2562	2563	2564	2565 Mar-65	
ผลผลิต	298,343	317,839	288,765	254,824	50,760	ความเคลื่อนไหวของราคา
กุ้งขาวแวนนาไม (ตัน)	285,506	304,033	245,644	241,695	46,327	ราคากุ้งขาว ณ ตลาดทะเลไทย
กุ้งกุลาดำ (ตัน)	12,837	13,806	11,618	13,129	4,433	(บาท/กก.)
การส่งออก						สัปดาห์ที่ 3
- ปริมาณ (ตัน)	184,845	175,195	149,485	153,171	30,850	สัปดาห์ที่ 2
- มูลค่า (ล้านบาท)	58,237	51,331	44,463	49,264	10,648	เพิ่ม/ลด
						(บาท/กก.)
การนำเข้า						(%)
- ปริมาณ (ตัน)	27,814	28,270	25,061	42,565	13,035	ขนาด - 40 ตัว/กก.
- มูลค่า (ล้านบาท)	4,223	3,859	3,125	5,880	1,473	- 50 ตัว/กก.
						- 60 ตัว/กก.
						- 70 ตัว/กก.
						- 80 ตัว/กก.
						- 90 ตัว/กก.
						- 100 ตัว/กก.
แหล่งผลิตสำคัญ	1. สุราษฎร์ธานี (16 %) 2. นครศรีธรรมราช (10 %) 3. ตรัง (9%) 4. ฉะเชิงเทรา (7%) 5. จันทบุรี (6%)					
ที่มา	(1) ผลผลิต : กรมประมง (2) ส่งออก - นำเข้า : กรมศุลกากร (3) มูลค่าผลผลิต : คำนวณจากปริมาณผลผลิต x ราคาเฉลี่ยรายปี					

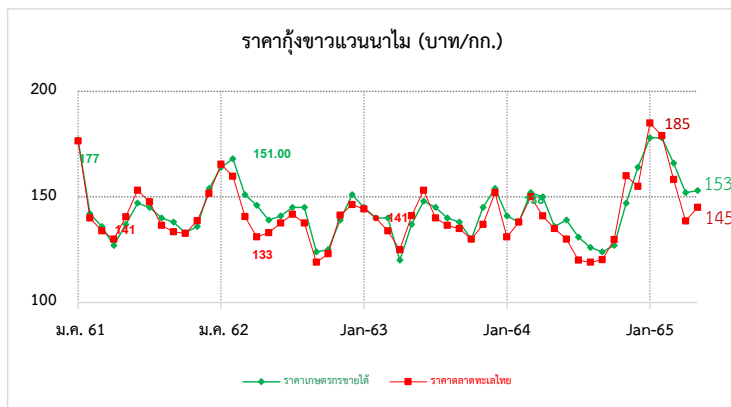

<p>สถานการณ์</p> <ul style="list-style-type: none"> - ราคากุ้งขาวแวนนาไมทุกขนาด ราคาทรงตัวจากสัปดาห์ที่แล้ว ตามความต้องการบริโภค - ผลจากการแพร่ระบาดของโควิด-19 และภาวะสงคราม ส่งผลให้การภายในประเทศลดลง ประกอบกับการส่งออกลดลง จากการแข่งขันด้านราคาของประเทศผู้ส่งออกหลัก อาทิ เอกวาดอร์ อินโดนีเซีย - ช่วงเดือน เม.ย. - พ.ค. ของทุกปี ปริมาณผลผลิตออกสู่ตลาดจำนวนมาก ส่งผลให้ราคาเคลื่อนไหวในทิศทางที่ลดลง <p>แนวโน้ม</p> <ul style="list-style-type: none"> - ผลผลิตกุ้งในเดือนมีนาคม - พฤษภาคม เริ่มเข้าสู่ตลาดเพิ่มขึ้น ส่งผลให้ราคาอาจปรับลดลง - คาดว่าราคาทรงตัวและปรับเคลื่อนไหวเล็กน้อยตามความต้องการบริโภค 	<p>มาตรการด้านตลาด : คน.</p> <ul style="list-style-type: none"> ● คบท. อนุมัติ (20 พ.ค. 64) เงินจ่ายขาดวงเงิน 63.036 ล้านบาท เพื่อใช้ในการดำเนินโครงการช่วยเหลือเกษตรกรผู้เลี้ยงกุ้ง ปี 2564 ดังนี้ - กิจกรรมเชื่อมโยงการจำหน่ายกุ้ง โดยรัฐช่วยค่าขนส่งส่วนต่างราคาให้แก่เกษตรกร และค่าบริหารจัดการในส่วนของการใช้จ่ายดำเนินการด้านการตลาด ผลการเชื่อมโยง 1,307 ตัน - กิจกรรมส่งเสริมการบริโภคกุ้ง ผ่านห้างสรรพสินค้า ห้างค้าส่งค้าปลีก จำนวน ๓๐ ครั้ง ผลการรับซื้อกุ้งผ่านห้างสรรพสินค้า 1,517 ตัน <p>ความช่วยเหลือผ่านกลไกคณะกรรมการบริหารกองทุนรวมเพื่อช่วยเหลือเกษตรกร</p> <ul style="list-style-type: none"> ● อนุมัติ (2 เม.ค. 62) เงินจ่ายขาดวงเงิน 314.80 ล้านบาท ให้กรมประมงดำเนินโครงการ กุ้งทะเล ปี 2561 ระยะเวลาโครงการ ปี 2561 - 2564 ● อนุมัติ (20 พ.ค. 64) เงินจ่ายขาดวงเงิน 454.50 ล้านบาท ให้กรมประมงดำเนินโครงการ ลดต้นทุนการผลิตกุ้งทะเลเพื่อเพิ่มขีดความสามารถการแข่งขันในอุตสาหกรรมกุ้งทะเล อย่างยั่งยืน ปี 2564 ระยะเวลาโครงการ ปี 2564 - 2570 ● อนุมัติ (20 พ.ค. 64) เงินจ่ายขาดวงเงิน 63.036 ล้านบาท เกษตรกร ให้กรมการค้าภายใน เพื่อดำเนินโครงการช่วยเหลือเกษตรกรผู้เลี้ยงกุ้ง ปี 2564
--	--

ราคากุ้งขาว (บาท/กก.)	ปี	ม.ค.	ก.พ.	มี.ค.	เม.ย.	พ.ค.	มิ.ย.	ก.ค.	ส.ค.	ก.ย.	ต.ค.	พ.ย.	ธ.ค.	เฉลี่ย
ราคากุ้งขาว (70 ตัว/กก.)	2562	164.00	168.00	151.00	146.00	139.00	142.00	145.00	141.00	124.00	125.00	138.00	148.00	144.25
ที่เกษตรกรขายได้ : สดก.	2563	146.00	142.00	136.00	127.00	137.00	147.00	145.00	140.00	138.00	133.00	136.00	154.00	140.08
(เฉลี่ยทั้งประเทศ)	2564	141.00	138.00	150.00	150.00	139.00	141.00	126.00	119.00	124.00	127.00	147.00	163.00	138.75
	2565	178.00	178.00	166.00	152.00	153.00								165.40
ราคากุ้งขาว (70 ตัว/กก.)	2562	165.45	159.74	140.71	131.11	133.00	137.63	141.75	137.62	119.05	122.62	141.32	146.39	139.70
ขายส่ง ณ ตลาดทะเลไทย	2563	144.32	140.00	133.86	130.00	140.56	153.10	147.63	136.50	133.50	132.75	138.68	151.67	140.21
	2564	130.53	138.33	146.52	141.88	132.22	139.76	119.00	126.00	120.24	129.17	153.00	169.25	137.16
	2565	185.00	179.12	158.20	138.61	145.00								161.19

กาแฟ

ประจำสัปดาห์ที่ 3 ของเดือนพฤษภาคม 2565 (17 - 20 พ.ค.65)

รายการ/ปี	2561/62	2562/63	2563/64	2564/65*	% Δ	การเคลื่อนไหวของราคา (ราคาเฉลี่ย)		
						สัปดาห์นี้	สัปดาห์ก่อน	% Δ
สต็อกโลกต้นปี (ล้านตัน)	2.23	2.17	2.18	1.80	-17.43			
ผลผลิตโลก (ล้านตัน)	10.56	10.14	10.56	10.05	-4.83			
- พันธุ์อาราบิก้า (53.49%)	6.30	5.70	6.12	5.38	-12.09			
- พันธุ์โรบัสต้า (46.51%)	4.26	4.45	4.44	4.67	5.18			
การใช้ของโลก (ล้านตัน)	9.95	9.74	9.79	9.90	1.12			
ผลผลิตไทย (ตัน)	26,424	22,483	21,773	21,223	-2.52			
- พันธุ์อาราบิก้า (44%)	8,895	11,205	9,090	9,295	2.26			
- พันธุ์โรบัสต้า (56%)	17,528	11,278	12,682	11,928	-5.95			
การใช้ของไทย (ล้านตัน)	0.081	0.086	0.090	0.089	-1.11			
ช่วงออกสู่ตลาด	ต.ค.- มิ.ย. ออกมาก ม.ค.65 = 31.77% ก.พ.65 = 38.67%							
แหล่งผลิตโรบัสต้า - ภาคใต้ของไทย :	ชุมพร (62.64%) ระนอง (23.04%)							
แหล่งผลิตอาราบิก้า - ภาคเหนือของไทย :	เชียงใหม่ (43.89%) เชียงราย (30.30%)							
เนื้อที่ให้ผล (ไร่)	258,801	224,683	228,555	217,745	-4.73			
ผลผลิตต่อไร่ (กก.)	107	100	95	97	2.11			
กรอบ WTO - เมล็ดกาแฟ ในโควต้า ปริมาณ 5.25 ตัน ภาษี 30% นอกโควต้า 90%								
- ผลผลิตเกินโควต้า ในโควต้า ปริมาณ 134 ตัน ภาษี 40% นอกโควต้า 49%								
กรอบ AFTA เมล็ดกาแฟดิบ ภาษี 5% เมล็ดกาแฟคั่ว ผลผลิตเกินโควต้า ภาษี 0%								
การนำเข้า (เมล็ดกาแฟ)	2562	2563	2564	2565				
- ปริมาณ (ตัน)	62,657	59,650	58,609	332	} ม.ค.-มี.ค			
- มูลค่า (ล้านบาท)	3,882	3,141	3,607	28				
การส่งออก (เมล็ดกาแฟ)					} ม.ค.-มี.ค			
- ปริมาณ (ตัน)	469	291	377	19				
- มูลค่า (ล้านบาท)	92	60	76	5				
ประเทศคู่ค้า	สหภาพยุโรป สหรัฐอเมริกา ญี่ปุ่น แคนาดา							
ประเทศคู่แข่งสำคัญ	บราซิล เวียดนาม โคลัมเบีย							
ที่มา :	(1) ผลผลิตโลก , ความต้องการใช้โลก : USDA		(2) ผลผลิตไทย, ต้นทุน : สศก.					
	(3) ใช้ในประเทศ : ยุทธศาสตร์กาแฟ ปี 2560-2564		(4) นำเข้า - ส่งออก : กรมศุลกากร					
สถานการณ์	<p>เกษตรกรส่วนใหญ่ นำผลผลิตออกจำหน่ายเสร็จสิ้นแล้ว โดยปีนี้ผลผลิตลดลง และไม่เพียงพอต่อความต้องการใช้ ราคาเป็นไปตามคุณภาพของผลผลิตโดยเคลื่อนไหวในเกณฑ์ดีตลอดฤดูกาล</p>							

รายการ	สัปดาห์นี้ (20 พ.ค.65)	สัปดาห์ก่อน (12 พ.ค.65)	% Δ
เกษตรกรขายได้ (สศก.)			
- สารกาแฟคละ โรบัสต้า	-	-	-
- สารกาแฟ อาราบิก้า	-	-	-
ตลาดโลก (ลอนดอน)			
- เมล็ดกาแฟโรบัสต้า*	71.64	72.32	-0.94

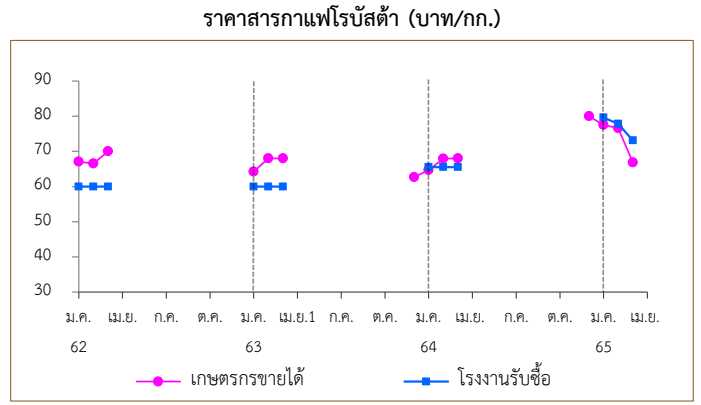

การเปิดตลาดสินค้ากาแฟตามข้อตกลงเขตการค้าเสรีอาเซียน (AFTA)

ภายใต้เงื่อนไขและการกำกับดูแลของคณะกรรมการพืชสวน ดังนี้

- 1) ให้นำเข้าเมล็ดกาแฟเพื่อใช้เป็นวัตถุดิบในการแปรรูปเท่านั้น ห้ามจำหน่ายจ่าย โอน เป็นวัตถุดิบในประเทศ
- 2) ช่วงเวลานำเข้า เดือน เม.ย.-พ.ย. เพื่อใช้ในประเทศและผลิตเป็นผลิตภัณฑ์เพื่อส่งออกภายในเดือน ธ.ค.
- 3) ผู้นำเข้าต้องมีประวัติการรับซื้อภายในประเทศย้อนหลัง มีเอกสารแสดงการเป็นโรงงานแปรรูปเกี่ยวกับกาแฟ และมีส่วนสนับสนุนช่วยเหลือเกษตรกรชาวสวนกาแฟด้วย
- 4) ให้ผู้ที่มีสิทธินำเข้าเมล็ดกาแฟรับซื้อเมล็ดกาแฟในประเทศในฤดูกาลถัดไป เป็นปริมาณไม่น้อยกว่า หรือเท่ากับปริมาณที่นำเข้าจริง หรือตามปริมาณเมล็ดกาแฟที่มีจริงในประเทศ โดยจะต้องรับซื้อตามราคาตลาดโลก หรือหากราคาตลาดโลกตกต่ำให้รับซื้อในราคาไม่น้อยกว่า 60 บาท/กก.
- 5) การพิจารณาปริมาณการนำเข้าทั้งหมด ปี 2565 จะพิจารณาเป็นรายปีตามเงื่อนไขที่คณะทำงานพืชกาแฟกำหนด ก่อนเสนอคณะกรรมการพืชสวนพิจารณา

ราคา (บาท/กก.)	ปี/เดือน	ม.ค.	ก.พ.	มี.ค.	เม.ย.	พ.ค.	มิ.ย.	ก.ค.	ส.ค.	ก.ย.	ต.ค.	พ.ย.	ธ.ค.	เฉลี่ย
เกษตรกรขายได้	2562	67.10	66.54	70.00	-	-	-	-	-	-	-	-	-	67.82
สารกาแฟคละ (โรบัสต้า) (สศก.)	2563	64.24	68.00	68.00	-	-	-	-	-	-	-	-	62.67	66.54
	2564	64.66	67.96	68.00	-	-	-	-	-	-	-	-	80.00	68.37
	2565	77.56	76.58	66.83	-	-	-	-	-	-	-	-	-	73.66
	โรงงานรับซื้อ	2562	60.00	60.00	60.00	-	-	-	-	-	-	-	-	-
(เกรดดี)	2563	60.00	60.00	60.00	-	-	-	-	-	-	-	-	-	60.00
จ.ชุมพร (เนสท์เล่)	2564	65.50	65.50	65.50	-	-	-	-	-	-	-	-	-	65.50
	2565	79.60	77.83	73.13	-	-	-	-	-	-	-	-	-	79.60
ตลาดโลก (ลอนดอน) (โรบัสต้า)	2562	49.35	48.80	48.16	45.79	43.67	44.74	41.84	41.10	40.63	38.98	41.78	40.52	43.78
	2563	40.78	40.55	40.44	38.94	38.29	37.45	39.83	44.23	44.41	40.76	42.30	41.49	40.79
	2564	40.52	41.53	43.33	44.05	47.44	51.61	57.89	62.27	69.41	71.86	74.24	77.78	56.83
	2565	75.39	73.29	71.10	71.64	(18 พ.ค.65)	-	-	-	-	-	-	-	72.86

กระเทียม

ประจำสัปดาห์ที่ 3 ของเดือนพฤษภาคม 2565 (17 - 20 พ.ค. 65)

รายการ/ปี	2561/62	2562/63	2563/64	2564/65*	% r
ผลผลิต (ตัน)	84,039	76,839	75,444	74,921	-0.69
ออกสู่ตลาด	ม.ค.-เม.ย. ออกมาก - ก.พ. : 19.50% มี.ค. : 68.36%				
จังหวัดแหล่งผลิตสำคัญ	เชียงใหม่ (43.37%) แม่ฮ่องสอน (33.22%) ลำปาง (5.51%) พะเยา (5.25%) เพชรบูรณ์ (3.30%)				
พื้นที่ปลูก (ไร่)	81,941	70,161	69,140	67,804	-1.93
จำนวนครัวเรือน	25,560	19,684	19,627	na	
การใช้ (ตัน)	169,092	130,000	120,000	na	
นำเข้า (พิกัด 0703 20)					
ปริมาณ (ตัน)	92,393	78,784	44,027	11,973	} ม.ค.-มี.ค.
มูลค่า (ล้านบาท)	1,449	1,316	764	208	
ส่งออก (พิกัด 0703 20)					
ปริมาณ (ตัน)	32.63	1,070	1,941	520	} ม.ค.-มี.ค.
มูลค่า (ล้านบาท)	5.32	66.95	69.94	15.08	
ประเทศคู่ค้าที่สำคัญ	เวียดนาม ใต้หวัน ลาว				
ประเทศคู่แข่งที่สำคัญ	จีน อาร์เจนตินา อินเดีย				
การจับกุมลักลอบนำเข้า					
- จำนวน (ราย)	193	111	175	31	} ม.ค.-มี.ค.
- ปริมาณ (ตัน)	165.98	92.22	402.13	33.96	
- มูลค่า (ล้านบาท)	4.45	2.98	12.68	1.45	

ราคา (บาท/กก.)	สัปดาห์นี้ (20 พ.ค.65)	สัปดาห์ก่อน (12 พ.ค.65)	เพิ่ม/ลด
กระเทียมสดคละ (สดก.)	-	-	-
แห้งคละ (สดก.)	40.72	40.72	-
กระเทียมแห้งมัดजूทหัวใหญ่ ตลาด กทม.			
ราคาขายส่ง	61.50	62.63	-1.13
ราคาขายปลีก	87.50	88.38	-0.88
กระเทียมจีนเบอร์กลาง			
ราคาขายส่ง	54.00	54.00	-
ราคาขายปลีก	67.50	67.50	-

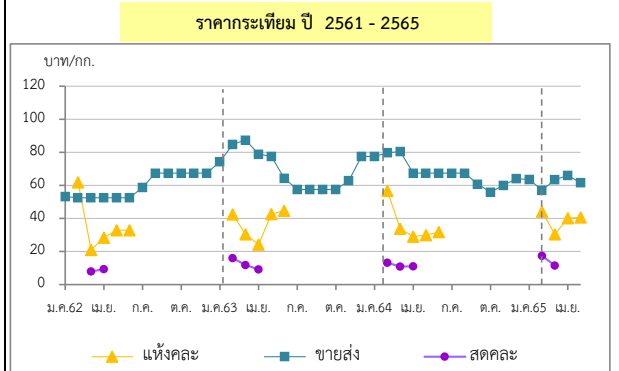

1. การนำเข้าตามพันธกรณีความตกลงระหว่างประเทศ

- WTO มติ ครม. (29 ธ.ค. 63) เห็นชอบการเปิดตลาดกระเทียม ปี 2564-2566 ตามข้อผูกพัน WTO ในโควตา ปริมาณ 65 ตัน ภาษี 27% (ให้ อคส. เป็นผู้นำเข้าแต่เพียงผู้เดียว) นอกโควตา ภาษี 57%
- AFTA ตั้งแต่ 1 ม.ค.53 ภาษีนำเข้าลดจากร้อยละ 5 เหลือ 0 โดย คต. กำหนดหลักเกณฑ์การออกหนังสือรับรองและเงื่อนไขการนำเข้า ดังนี้ (1) เป็นนิติบุคคลที่ขึ้นทะเบียนเป็นผู้นำเข้ากระเทียมไว้กับ คต. เป็นรายปี (ตามแบบ ทอ.7 และทอ.8) (2) ให้นำเข้าเฉพาะกรณีใช้ในกิจการตนเอง ในปริมาณที่ไม่เกินปริมาณที่ระบุไว้ในแผนการนำเข้า (3) ต้องนำเข้าช่วงเดือน ก.ค.-เดือน ต.ค.ของแต่ละปี และ (4) ให้นำเข้าทางด่านศุลกากรที่มีด่านตรวจพืชและด่านอาหารและยาหรือมีเจ้าหน้าที่ที่มีอำนาจของด่านดังกล่าวปฏิบัติหน้าที่

2. มาตรการและแนวทางแก้ไขปัญหา ปี 2565

2.1 กำหนดให้กระเทียมเป็นสินค้าควบคุม โดยคณะกรรมการกลางว่าด้วยราคาสินค้าและบริการ (กกร.) ได้ออกประกาศ (1 ก.ค.64) ดังนี้

- กำหนดให้กระเทียมที่นำเข้าจากต่างประเทศ ตั้งแต่ 400 กก. ขึ้นไป โดยทางบกหรือทางทะเล เข้าหรือออกจากจังหวัดที่กำหนด 52 จังหวัด ต้องขออนุญาตขนย้าย
- ให้แจ้งปริมาณ สถานที่เก็บและจัดทำบัญชีมูลค่ากระเทียมที่นำเข้าจากต่างประเทศ ตั้งแต่ 2,000 กก.ขึ้นไป

2.2 กำหนดให้กระเทียมเป็นสินค้าที่ต้องแสดงราคารับซื้อและราคาจำหน่ายขายปลีก

2.3 คณะอนุกรรมการจัดการการผลิตและการตลาด กระเทียม หอมแดง หอมหัวใหญ่ และมันฝรั่ง ได้มีมติดังนี้

- กรมศุลกากรดำเนินการติดตาม ตรวจสอบ และปราบปรามการลักลอบการนำเข้ากระเทียม หอมแดง หอมหัวใหญ่และมันฝรั่ง อย่างเข้มงวด และให้นำใบขออนุญาตขนย้ายตามประกาศ กกร. เป็นเอกสารประกอบการตรวจปล่อยสินค้าออกจากด่านฯ
- กรมส่งเสริมสหกรณ์และหน่วยงานกระทรวงพาณิชย์ช่วยระบายนผลผลิตออกนอกแหล่งผลิต โดยผ่านเครือข่ายสหกรณ์ / ประสานห้างค้าส่งค้าปลีกให้ช่วยรับซื้อผลผลิตจากเกษตรกร
- หน่วยงานกระทรวงพาณิชย์ดำเนินการตรวจสอบสต็อกสินค้าเพื่อให้สอดคล้องกับข้อมูลการนำเข้า และป้องปรามการกักตุนสินค้าเพื่อเก็งกำไร

2.4 แนวทางด้านตลาด

- เชื่อมโยงการซื้อขายระหว่างผู้ประกอบการ ผู้ใช้กระเทียมรายใหญ่ ห้างค้าปลีก-ค้าส่ง กับกลุ่มเกษตรกร โดยใช้สัญญาข้อตกลงมาตรฐานของกรมการค้าภายใน
- โครงการบริหารจัดการการตลาดพืชหัว ปี 2565 (คน.) วงเงินรวม 46,350 ล้านบาท เพื่อเป็นค่าจัดการคุณภาพและกระจายผลผลิต ออกนอกแหล่งผลิต ไม่ กก.ละ 3 บาท เป้าหมาย 15,000 ตัน
- โครงการบริหารจัดการพืชหัวเพื่อชะลอการจำหน่าย ปี 2565 (สป.) วงเงินรวม 22.69 ล้านบาท สนับสนุนเงินชดเชยดอกเบี้ยไม่เกินร้อยละ 3/ปี ไม่เกิน 6 เดือน เป้าหมาย 61,500 ตัน
- โครงการสนับสนุนค่าบริหารจัดการเก็บสต็อกกระเทียม ปี 2565 (คน.) วงเงิน 1 ล้านบาท สนับสนุนเก็บสต็อกกระเทียมไม่ต่ำกว่า 60 วัน ในอัตรา กก.ละ 1 บาท ปริมาณกระเทียมแห้ง 1,000 ตัน

สถานการณ์

- ปริมาณผลผลิตกระเทียมแห้งออกสู่ตลาดอย่างต่อเนื่อง ภาวะการค้าทรงตัว ทั้งนี้ ภาครัฐได้เชื่อมโยงซื้อขายผลผลิตล่วงหน้าให้กับผู้ประกอบการเพื่อกระจายสู่เมดิเตอร์เรเนียน และสถานีบริการน้ำมัน นำกระเทียมเป็นของสมนาคุณให้ลูกค้าที่เติมน้ำมัน รวมทั้งสนับสนุนค่าใช้จ่ายในการกระจายผลผลิต และการชะลอการจำหน่ายช่วงที่ผลผลิตกระเทียมตัว โดยราคาที่เกษตรกรขายได้ (สดก.) กระเทียมแห้งคละ อยู่ที่ กก.ละ 40.72 บาท ทรงตัวเท่ากับสัปดาห์ที่ผ่านมา

ราคา (บาท/กก.)	ปี/เดือน	ม.ค.	ก.พ.	มี.ค.	เม.ย.	พ.ค.	มิ.ย.	ก.ค.	ส.ค.	ก.ย.	ต.ค.	พ.ย.	ธ.ค.	เฉลี่ย
สดคละ เกษตรกรขายได้ (สดก.)	2562	-	-	7.90	10.05	-	34.17	-	-	-	-	-	-	8.11
	2563	-	16.04	11.52	9.18	-	-	-	-	-	-	-	-	13.03
	2564	-	13.27	10.90	11.02	-	-	-	-	-	-	-	-	11.54
	2565	-	17.37	11.52	-	-	-	-	-	-	-	-	-	14.45
แห้งคละ (สดก.)	2562	-	61.92	20.97	28.43	32.91	32.91	-	-	-	-	-	-	36.44
	2563	-	42.44	30.48	24.28	42.70	44.62	-	-	-	-	-	-	34.47
	2564	-	56.76	33.86	28.96	29.91	31.76	-	-	-	-	-	-	41.94
	2565	-	44.28	30.48	40.20	40.72 (20 พ.ค.)	-	-	-	-	-	-	-	35.87
แห้งมัดजूทใหญ่ขายส่ง ตลาด กทม.	2562	53.18	52.50	52.50	52.50	52.50	52.50	58.80	67.50	67.50	67.50	67.50	67.50	59.33
	2563	74.32	84.87	87.50	78.93	77.50	64.32	57.50	57.50	57.50	57.50	62.76	77.50	69.81
	2564	77.50	79.72	80.54	67.50	67.50	67.50	67.50	67.50	60.81	56.00	60.00	64.00	68.01
	2565	63.63	57.00	63.39	66.00	61.50 (20 พ.ค.)	-	-	-	-	-	-	-	62.30

*สำนักงานเศรษฐกิจการเกษตรคาดการณ์

หอมแดง

ประจำสัปดาห์ที่ 3 ของเดือนพฤษภาคม 2565 (17 - 20 พ.ค.65)

รายการ	2561/62	2562/63	2563/64	2564/65*	% Δ
ผลผลิต ⁽¹⁾ (ตัน)	118,056	134,655	159,869	168,137	5.17
แหล่งผลิต ⁽¹⁾	ศรีสะเกษ (51.65%) เชียงใหม่ (19.43%) พะเยา (6.81%) อุดรดิตต์ (4.97%) โยธธร (4.00%)				
ช่วงผลผลิตออกมา	ธ.ค.-เม.ย./ ออกมาก : ม.ค. - มี.ค. = 75.92%				
พื้นที่ปลูก ⁽¹⁾ (ไร่)	61,203	51,924	59,754	61,957	3.69
ผลผลิตเฉลี่ย/ไร่ ⁽¹⁾ (กก./ไร่)	1,929	2,593	2,675	2,714	1.46
ใช้ในประเทศ ⁽²⁾ (ตัน)	109,116	134,316	136,821	N.A.	-
การนำเข้า-ส่งออก ⁽³⁾	ปี 2562	ปี 2563	ปี 2564	ปี 2565	
ปริมาณนำเข้า (ตัน)	8,824	13,941	18,381	5,061	ม.ค.-มี.ค.
มูลค่านำเข้า (ล้านบาท)	301.49	413.98	292.53	47.70	
ปริมาณส่งออก (ตัน)	9,163	16,667	18,773	8,781	
มูลค่าส่งออก (ล้านบาท)	257.33	482.66	426.46	176.49	
ประเทศที่ส่งออก (ปี 65)	มาเลเซีย (62%) เวียดนาม (16%) สิงคโปร์ (17%)				
ประเทศที่นำเข้า (ปี 65)	พม่า (99%) อินโดนีเซีย (1%)				
ที่มา : ⁽¹⁾ = สศก. ⁽²⁾ = ใช้ในประเทศ : จำนวนจากปริมาณผลผลิต + นำเข้า - ส่งออก ⁽³⁾ = นำเข้า - ส่งออก : กรมศุลกากร * = ประมาณการ					

ความเคลื่อนไหวของราคา

	สัปดาห์นี้	สัปดาห์ก่อน	% Δ
เกษตรกรขายได้ (สศก.)	(20 พ.ค.65)	(12 พ.ค.65) (บาท/กก)	
- หอมแดงหัวกลางมัดจุกแห้ง 7-15 วัน	32.64	32.64	-
- หอมแดงสด (สศก.)	17.25	17.25	-
- หอมแดงสด (ศรีสะเกษ)	-	-	-
- หอมแดงสด (เชียงใหม่)	-	-	-
ราคาหอมแดง ณ ตลาด กทม. (บาท : กก.)			
- ขายส่ง หอมแดงเหนื้อมัดจุกใหญ่	32.50	27.50	↑ 18.18
- ขายปลีก หอมแดงเหนื้อมัดจุกใหญ่	47.50	37.50	↑ 26.67

การเคลื่อนไหวของราคาหอมแดง (บาท/กก.)

สถานการณ์

- ผลผลิตออกสู่ตลาดน้อยลง ส่วนใหญ่อยู่ในมือผู้ประกอบการ ขณะที่ความต้องการจากตลาดปลายทางยังทรงตัว ทั้งนี้ ภาครัฐได้เชื่อมโยงการซื้อขายผลผลิตล่วงหน้าให้กับผู้ประกอบการเพื่อกระจายสู่ห้างค้าส่งค้าปลีกสมัยใหม่ รถโมบายและสถานีบริการน้ำมันเพื่อเป็นของสมนาคุณให้กับลูกค้าที่เติมน้ำมัน

- โดยราคาหอมแดงหัวกลางมัดจุกแห้ง 7-15 วัน ที่เกษตรกรขายได้เฉลี่ย กก.ละ 32.64 บาท ทรงตัวเท่ากับสัปดาห์ที่ผ่านมา

แนวทางการบริหารจัดการ ปี 2564/65 (คณะอนุกรรมการจัดการ การผลิตและการตลาด กระเทียม หอมแดง หอมหัวใหญ่ และมันฝรั่ง) ดังนี้

- 1) กรมศุลกากร : เข้มงวดปราบปรามการลักลอบนำเข้า
- 2) กรมส่งเสริมสหกรณ์ : สนับสนุนเงินทุนหมุนเวียนเพื่อช่วยระบายผลผลิต
- 3) กรมการค้าภายใน :
 - จัดทำโครงการบริหารจัดการการตลาดพืชหัว ปี 2565 โดยสนับสนุนเงิน คชก. 46.35 ลบ. เพื่อเป็นค่าใช้จ่ายรวบรวม คัดคุณภาพและกระจายผลผลิต อัตราไม่เกิน กก.ละ 3 บาท ผล จ.เชียงใหม่ เริ่มดำเนินการแล้ว โดยรับสมัครผู้เข้าร่วมโครงการ ระหว่างวันที่ 21 ถึง 25 ก.พ.65
 - เชื่อมโยงจำหน่ายผลผลิตให้กับผู้รวบรวม ห้างค้าส่ง ค้าปลีก โรงงานแปรรูป ผู้ส่งออก รวมทั้งซื้อขายล่วงหน้าผ่านสัญญาข้อตกลงมาตรฐานของกรมการค้าภายใน

ราคา (บาท/กก.)	ปี/เดือน	ม.ค.	ก.พ.	มี.ค.	เม.ย.	พ.ค.	มิ.ย.	ก.ค.	ส.ค.	ก.ย.	ต.ค.	พ.ย.	ธ.ค.	เฉลี่ย
หอมแดงหัวกลางมัดจุกแห้ง 7-15 วัน	2562	25.75	23.25	8.90	8.15	15.00	-	-	-	-	-	-	-	15.00
	2563	29.65	28.19	28.15	-	-	-	-	-	-	-	-	-	28.52
	2564	42.27	25.29	23.02	23.19	24.61	26.71	-	-	-	-	-	35.01	28.22
	2565	26.39	19.47	24.35	30.67	32.64	(20 พ.ค.65)	-	-	-	-	-	-	26.70
หอมแดงหัวใหญ่มัดจุก เกษตรกรขายได้ - ศรีสะเกษ	2562	29.18	28.63	-	-	-	-	-	-	-	-	-	-	28.91
	2563	34.12	28.79	31.50	-	-	-	-	-	-	73.50	57.50	-	45.08
	2564	33.29	18.44	16.50	18.37	18.50	-	-	-	-	47.50	45.31	-	28.27
	2565	27.35	22.85	26.50	-	-	-	-	-	-	-	-	-	25.57
หอมแดงศรีสะเกษ มัดจุกใหญ่ ขายส่ง ตลาด กทม.	2562	43.18	42.50	42.50	37.50	32.50	-	-	-	-	-	-	72.50	45.11
	2563	60.28	42.50	42.50	42.50	46.00	-	-	-	-	-	-	113.24	57.84
	2564	70.50	27.63	24.35	20.00	20.00	20.00	-	-	-	-	-	80.00	37.50
	2565	66.00	44.34	30.54	27.50	32.50	(20 พ.ค.65)	-	-	-	-	-	-	40.18
หอมแดงภาคเหนือ มัดจุกใหญ่ ขายส่ง ตลาด กทม.	2562	43.86	42.50	42.50	42.50	42.50	47.50	62.00	82.50	82.50	82.50	82.50	76.94	60.86
	2563	60.28	42.50	42.50	42.50	46.00	61.14	72.50	72.50	72.50	72.50	91.90	113.64	65.87
	2564	70.50	27.63	25.00	25.00	25.00	33.10	35.00	35.00	51.67	65.00	70.91	80.00	45.32
	2565	66.00	44.34	30.54	27.50	32.50	(20 พ.ค.65)	-	-	-	-	-	-	40.18

หอมหัวใหญ่

ประจำสัปดาห์ที่ 3 ของเดือนพฤษภาคม 2565 (17 - 20 พ.ค. 65)

รายการ	2561/62	2562/63	2563/64	2564/65*	% r
ผลผลิต (ตัน)	34,244	42,626	34,797	34,647	-0.43
ช่วงผลผลิตออกสู่ตลาด	ธ.ค.-เม.ย. (ออกมาก ก.พ. : 32.84% , มี.ค. : 51.32%)				
จังหวัดแหล่งผลิตสำคัญ	เชียงใหม่ (74.41%) เชียงราย (18.65%) นครสวรรค์ (4.06%) กาญจนบุรี (2.15%) แม่ฮ่องสอน (0.73%)				
พื้นที่ปลูก (ไร่)	10,275	10,549	8,800	8,546	-2.89
ผลผลิตเฉลี่ย/ไร่ (กก)	3,333	4,041	3,954	4,054	2.53
ผลผลิตเนื้อที่เก็บเกี่ยว/ไร่ (กก)	3,422	4,055	3,955	4,074	3.01
การใช้ (ตัน)	165,217	120,000	120,000	na	

นำเข้า (หอมสด พิกัด 0703 10)					
- ปริมาณ (ตัน)	143,811	92,940	44,654	6,906	ม.ค.-มี.ค.
- มูลค่า (ล้านบาท)	861.97	635.79	532.66	44.74	
ส่งออก (หอมสด พิกัด 0703 10)					
- ปริมาณ (ตัน)	2,763	2,736	3,972	1,265	ม.ค.-มี.ค.
- มูลค่า (ล้านบาท)	57.57	57.13	53.69	33.02	

ประเทศคู่ค้า					
เวียดนาม ญี่ปุ่น ไต้หวัน					
การจับกุมการลักลอบนำเข้า					
- จำนวน (ราย)	104	188	105	34	ม.ค.-มี.ค.
- ปริมาณ (ตัน)	60.80	274.71	46.92	12.06	
- มูลค่า (ล้านบาท)	0.96	3.46	0.88	0.30	

ความเคลื่อนไหวของราคา (บาท/กก.) สัปดาห์นี้ (20 พ.ค.65) สัปดาห์ก่อน (12 พ.ค.65) **เพิ่ม/ลด**

ราคาขายส่ง-ขายปลีกตลาด กทม. เบอร์ 0-1					
ขายส่ง- หอมฯ สั้นป่าตอง	22.50		22.50		-
ขายส่ง- หอมฯ ฝาง	-		-		-
ขายปลีก-หอมฯ สั้นป่าตอง	35.00		35.00		-
ขายปลีก-หอมฯ ฝาง	-		-		-

ราคาหอมหัวใหญ่ ปี 2561-2565

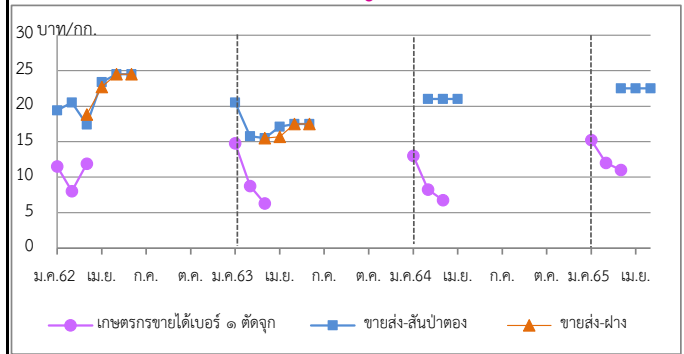

ราคา (บาท/กก.)	ม.ค.	ก.พ.	มี.ค.	เม.ย.	พ.ค.	มิ.ย.	ก.ค.	ส.ค.	ก.ย.	ต.ค.	พ.ย.	ธ.ค.	เฉลี่ย
เกษตรกรขายได้ *	2562	11.50	8.03	11.89	-	-	-	-	-	-	-	-	10.24
เบอร์ 1	2563	14.75	8.74	6.30	-	-	-	-	-	-	-	-	9.06
(สศก.)	2564	13.00	8.25	6.75	-	-	-	-	-	-	-	-	8.66
	2565	15.21	12.02	11.03	-	-	-	-	-	-	-	-	12.31
เกษตรกรขายได้ *	2562	-	-	9.00	9.70	-	-	-	-	-	-	-	9.35
คละ	2563	-	-	-	-	-	-	-	-	-	-	-	-
(สศก.)	2564	-	-	6.47	-	-	-	-	-	-	-	-	6.47
	2565	-	-	5.00	-	-	-	-	-	-	-	-	5.00
ขายส่งตลาด กทม.	2562	19.39	15.50	17.40	24.50	24.50	-	-	-	-	-	-	20.97
เบอร์ 0-1 สั้นป่าตอง	2563	20.50	15.76	15.50	17.12	17.50	-	-	-	-	-	-	17.31
	2564	-	21.00	21.00	21.00	21.00	-	-	-	-	-	-	21.00
	2565	-	-	22.50	22.50	22.50	(20 พ.ค.)	-	-	-	-	-	22.50
ขายส่งตลาด กทม.	2562	-	-	18.83	24.50	24.50	-	-	-	-	-	-	23.08
เบอร์ 0-1 ฝาง	2563	-	-	15.50	15.69	17.50	-	-	-	-	-	-	16.55
	2564	-	-	-	-	-	-	-	-	-	-	-	-
	2565	-	-	-	-	-	-	-	-	-	-	-	-

*สำนักงานเศรษฐกิจการเกษตรคาดการณ์

1. การนำเข้าตามพันธกรณีระหว่างประเทศ

• WTO มติ ครม. (29 ธ.ค.63) เห็นชอบการเปิดตลาดหอมหัวใหญ่ ปี 2564-66 ตามข้อผูกพัน WTO สำหรับหอมหัวใหญ่ ในโควตา (หอมผง/ไม่ผง) 764 ตัน ภาษี 27% นอกโควตา 142% / เมล็ดพันธุ์ในโควตา ปริมาณ 3.15 ตัน ภาษี 30% (เก็บจริง 0) นอกโควตา 218% โดยให้ขบวนการสหกรณ์หอมหัวใหญ่แห่งประเทศไทย จำกัด เป็นผู้บริหารการนำเข้า ภายใต้การกำกับดูแลของคณะกรรมการจัดการการผลิตและการตลาดกระเทียมฯ

• AFTA ตั้งแต่ 1 ม.ค.53 ภาษีนำเข้าทั้งหมดหัวใหญ่และเมล็ดพันธุ์ลดจาก ร้อยละ 5 เหลือ 0 ไม่จำกัดปริมาณนำเข้า โดย คต.ได้กำหนดหลักเกณฑ์การออกหนังสือรับรองและเงื่อนไขการนำเข้า ดังนี้ (1) เป็นนิติบุคคลที่ขึ้นทะเบียนเป็นผู้นำเข้าหอมหัวใหญ่และเมล็ดพันธุ์หอมหัวใหญ่ไว้กับ คต. เป็นรายปี (2) ให้นำเข้าเฉพาะกรณีใช้ในกิจการตนเองในปริมาณที่ไม่เกินปริมาณที่ระบุไว้ในแผนการนำเข้า (3) ต้องนำเข้าช่วงเดือน ส.ค.-ต.ค. ของแต่ละปี และ (4) ให้นำเข้าทางด่านศุลกากรที่มีด่านตรวจพืชและด่านอาหารและยาหรือมีเจ้าหน้าที่ที่มีอำนาจของด่านดังกล่าวปฏิบัติหน้าที่

2. มาตรการและแนวทางแก้ไขปัญหา ปี 2565

2.1 กำหนดให้หอมหัวใหญ่เป็นสินค้าควบคุม โดยคณะกรรมการกลางว่าด้วยราคาสินค้าและบริการ (กรร.) ได้ออกประกาศ (1 ก.ค. 64) ควบคุมการขนย้ายหอมหัวใหญ่ที่นำเข้าจากต่างประเทศ ปี 2564 ตั้งแต่ 400 กก.ขึ้นไป โดยทางบกหรือทางทะเล เข้าหรือออกจากจังหวัดที่กำหนด 52 จังหวัด ต้องขออนุญาตขนย้าย

2.2 เข้มงวดตรวจสอบการลักลอบนำเข้าร่วมกับหน่วยงานที่เกี่ยวข้อง โดยเฉพาะในช่วงผลผลิตออกสู่ตลาด

2.3 คณะอนุกรรมการจัดการการผลิตและการตลาด กระเทียม หอมแดง หอมหัวใหญ่และมันฝรั่ง ได้มีมติ

(1) กรมศุลกากรติดตาม ตรวจสอบ และเข้มงวดการลักลอบนำเข้าสินค้าจากต่างประเทศ การประเมินราคาและการตรวจปล่อยสินค้า รวมทั้งให้นำแบบขออนุญาตขนย้ายตามประกาศกรร. เป็นเอกสารประกอบการตรวจปล่อยสินค้าออกจากด่านฯ

(2) กรมส่งเสริมสหกรณ์และกระทรวงพาณิชย์ ช่วยระบายนผลิตออกนอกแหล่งผลิต โดยผ่านเครือข่ายสหกรณ์

(3) กระทรวงพาณิชย์คุ้มครองตรวจสอบสต็อกสินค้าของผู้นำเข้า และป้องปรามการกักตุนสินค้าเพื่อเก็งกำไร

2.4 แนวทางด้านมาตรการตลาด

(1) เชื่อมโยงการซื้อขายระหว่างผู้ประกอบการ ผู้ใช้กระเทียมรายใหญ่ ห้างค้าปลีก-ค้าส่งกับกลุ่มเกษตรกร โดยใช้สัญญาข้อตกลงมาตรฐานของกรมการค้าภายใน

(2) โครงการบริหารจัดการการตลาดพืชหัว ปี 2565 (คน.) วงเงินรวม 46.35 ล้านบาท เพื่อเป็นค่าบริหารจัดการคุณภาพและเชื่อมโยงกระจายผลผลิต (กระเทียม หอมหัวใหญ่ และหอมแดง) ออกนอกแหล่งผลิต ในอัตราไม่เกินกิโลกรัมละ 3 บาท เป้าหมาย 15,000 ตัน

(3) โครงการบริหารจัดการพืชหัวเพื่อชะลอการจำหน่าย ปี 2565 (สป.) วงเงินรวม 10.00 ล้านบาท โดยสนับสนุนค่าบริหารจัดการรับซื้อ รวบรวม และรักษาคุณภาพเก็บสต็อกในท้องถิ่น อัตราไม่เกินกิโลกรัมละ 2 บาท อย่างน้อย ๔ เดือนขึ้นไป เป้าหม 5,000 ตัน

สถานการณ์

- สิ้นสุดฤดูกาลหอมหัวใหญ่ ปี 2564/65

- ผลผลิตส่วนใหญ่อยู่ในมือผู้ประกอบการ และสหกรณ์การเกษตรที่รวบรวมเพื่อสต็อกทยอยจำหน่าย ทั้งนี้ ภาครัฐได้สนับสนุนค่าใช้จ่ายในการรับซื้อและกระจายผลผลิต รวมทั้งเพิ่มช่องทางการจำหน่ายโดยตรงระหว่างกลุ่มเกษตรกรกับผู้รวบรวมหอมหัวใหญ่ให้กลุ่มโมเดิร์นเทรด และเพิ่มความถี่โดยให้สถานีบริการน้ำมันนำหอมหัวใหญ่เป็นของสมนาคุณให้ลูกค้าที่เติมน้ำมัน ราคาในปีนี้เคลื่อนไหวอยู่ในเกณฑ์ค่อนข้างดี

สุกร

ประจำสัปดาห์ที่ 3 พฤษภาคม 2565 (วันที่ 17-20 พ.ค. 2565)

	2561	2562	2563	2564	2565	% Δ
คาดการณ์						
ผลผลิตไทย						
- สุกรมีชีวิต (ล้านตัว)	22.82	22.53	22.05	19.28	19.22*	-0.003
<small>*ประมาณการผลผลิตจากแม่พันธุ์สำรวจปี 2565 ที่อยู่ในสมมติฐานที่ไม่เสียหาย แล้วคูณด้วย ประสิทธิภาพการเลี้ยง (19.63*0.979) ล้านตัว</small>						
- เนื้อสุกร (ล้านตัน)	1.70	1.69	1.65	1.45	1.44	-0.7
จำนวนเกษตรกร (ราย)	184,717	185,688	177,908	189,152	107,157	-43.3
ใช้ในประเทศ (ล้านตัว)	21.87	21.59	19.19	17.96	18.90	
<small>(คำนวณตามpigboard 04.03.65)</small>						
ส่งออก						
- เนื้อสุกร (ตัน)	10,340	15,155	34,637	19,712	1,449	(ม.ค.-มี.ค.65)
มูลค่า (ล้านบาท)	2,095	2,836	4,966	2,894	321	
- สุกรมีชีวิต (ตัว)	815,385	750,061	2,424,004	1,053,622	0	(ม.ค.-มี.ค.65)
มูลค่า (ล้านบาท)	3,188	3,571	15,862	7,218	0	
ประเทศคู่ค้า	สุกรมีชีวิต (ปี 64) : เวียดนาม (71%) กัมพูชา (25%) ลาว (3%) พม่า (1%)					
	เนื้อสุกร (ม.ค. 65) : ญี่ปุ่น (58%) ฮองกง (21%) กัมพูชา (6%) ลาว (6%)					
นำเข้า						
- เนื้อสุกร (ตัน)	391	408	1,801	348	117	(ม.ค.-มี.ค.65)
มูลค่า (ล้านบาท)	106	104	287	102	33	
มูลค่าผลผลิต (ล้านบาท)	130,981	154,890	167,300	139,107	46,016	(มี.ค.65)
แหล่งผลิตสำคัญ	1.ราชบุรี (16.36%) 2.สุพรรณบุรี (4.50%) 3.ชลบุรี (3.99%)					
	4.ลพบุรี (3.92%) 5.พัทลุง (3.84%)					
ที่มา	(1) ผลผลิตไทย/ใช้ในประเทศ : กรมปศุสัตว์ (2) นำเข้า - ส่งออก : กรมศุลกากร					
	(3) ต้นทุนการผลิต / แหล่งผลิตสำคัญ : สศก.					
	(4) มูลค่าผลผลิต : ปริมาณผลผลิต x ราคาเฉลี่ยรายปี					

สถานการณ์
- ปริมาณผลผลิตออกสู่ตลาดลดลงจากสภาพอากาศที่ร้อนส่งผลต่อการเจริญเติบโตของสุกร ประกอบกับต้นทุนอาหารสัตว์และค่าขนส่งเพิ่มขึ้น ภาวะดังกล่าวส่งผลให้ราคาสุกรมีชีวิตปรับสูงขึ้น
- จากสัปดาห์ก่อน กก.ละ 1 บาท และราคาขายปลีกเนื้อแดงปรับเพิ่มขึ้นจากสัปดาห์ก่อน กก.ละ 5 บาท
แนวโน้ม
- คาดว่า ปริมาณผลผลิตเพียงพอกับความต้องการบริโภคของตลาดในประเทศ และต่างประเทศ
- ราคาสุกรมีชีวิตหน้าฟาร์มและราคาขายปลีกเนื้อสุกร มีแนวโน้มเพิ่มขึ้น

ความเคลื่อนไหวของราคา	สัปดาห์นี้	สัปดาห์ก่อน	เพิ่ม/ลด
ราคาสุกร ณ ตลาด กทม. (บาท/กก.)	(20 พ.ค. 65)	(12 พ.ค. 65)	(บาท/กก.) %
- สุกรมีชีวิตหน้าฟาร์ม	101.50	100.50	1.0 1.0
- ส่งสุกรชำแหละ (ผ่าซีก)	121.50	120.50	1.0 0.8
- ขายปลีกเนื้อสุกร (ไม่ตัดแต่ง)	187.50	182.50	5.0 2.7
- ขายปลีกเนื้อสุกร (ตัดแต่ง)	200.00	195.00	5.0 2.6

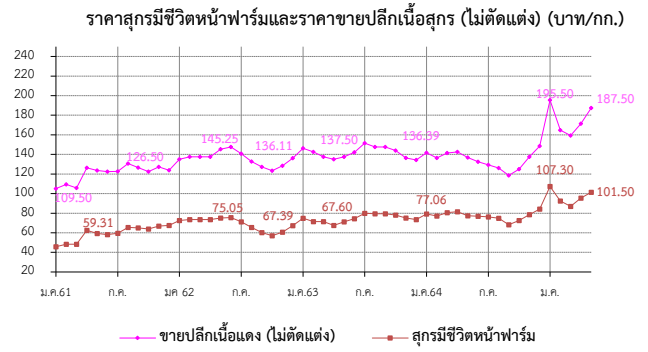

- แนวทาง/มาตรการกำกับดูแล และแก้ไขปัญหา**
 - **แนวทาง/มาตรการ - คน :** ประชุมวันที่ 10 พ.ย.64 (สภา)
 - **ตรึงราคาจำหน่ายเนื้อสุกร** เพื่อลดค่าครองชีพผู้บริโภค ดังนี้
 - ห้างค้าปลีกค้าส่งขนาดใหญ่ จำนวน 5 ห้าง ทุกสาขา จำหน่ายเนื้อสุกร (สะโพก/ไหล่) ไม่เกิน กก.ละ 130 บาทถึงสิ้นเดือน พ.ย.64
 - เชื้อมयोग สฟง. จำหน่ายเนื้อหมู 77 จังหวัด 667 จุด โครงการพาณิชย์ ลดราคา! เพื่อประชาชน Lot 14 จำหน่ายเนื้อสุกร (สะโพก/ไหล่) ไม่เกิน กก.ละ 130 บาท (24 พ.ย. - 31 ธ.ค. 64)
 - ระเบียบที่ 2 (1 - 31 ม.ค. 65) จำหน่าย กก.ละ 150 บาท เป้าหมาย 702 จุดทั่วประเทศ
 - พาณิชย์จับคู่ช่วยเหลือ - ข้าว เพื่อใช้ข้าวเป็นวัตถุดิบอาหารสัตว์ทางเลือก/ลดต้นทุน 150,000 ตัน
 - **ตรึงราคาสุกรมีชีวิตหน้าฟาร์ม** กก.ละ 100 - 110 บาท ถึงสิ้นเดือน ก.พ. 65 (ประชุม 21 ม.ค. 65)
 - (26 เม.ย.65) ประชุมหารือร่วมกับสมาคมผู้เลี้ยงสุกรแห่งชาติ และผู้ประกอบการรายใหญ่ แนวโน้มสถานการณ์การผลิตและการตลาดสุกร โดยขอความร่วมมือตรึงราคาสุกรมีชีวิต ไม่เกิน กก.ละ 100 บาท พร้อมหารือแนวทางเชื่อมโยงวัตถุดิบอาหารสัตว์ที่สำคัญ
 - **มาตรการกฎหมาย-กรร.** (5 ม.ค.65)
 - ห้ามส่งออกสุกรมีชีวิต 3 เดือน (6 ม.ค.-5เม.ย.65)
 - กำหนดให้ผู้ครอบครอง สุกรมีชีวิต 500 ตัวขึ้นไป สำหรับซากสุกร 5,000 กก. ขึ้นไป
 1. ให้แจ้งปริมาณการเลี้ยง/ซื้อ/จำหน่าย/ส่งออก/คงเหลือ ราคา สถานที่เก็บ/เลี้ยง ภายในวันที่ 10 ม.ค. 65
 2. จัดทำบัญชีกรมแสดงปริมาณการเลี้ยง/ซื้อ/จำหน่าย/คงเหลือ ราคาซื้อ/จำหน่าย ซื้อ/ที่อยู่ผู้ซื้อ-ผู้ขาย เป็นรายวันไว้ ณ สถานประกอบการ โดยจัดทำให้แล้วเสร็จ ภายใน 3 วัน
- กลไกคณะกรรมการนโยบายพัฒนาสุกรและผลิตภัณฑ์**

โดยมี รว.กช. เป็นประธาน อธ.คน. เป็นกรรมการ ปศ. เป็นเลขานุการ

 - **ผลผลิตสุกร ปี 64**

ปศ. รายงานตัวเลขผลผลิตสุกรปี 64 เป็น 19.27 ล้านตัว (ก.พ.65)
 - **คาดการณ์ผลผลิตสุกร ปี 65**

ปศ.ประมาณการผลผลิตสุกรปี 65 เป็น 19.22 ล้านตัว (ตัวเลขในการประชุม ยังไม่ผ่านpigboard)

ราคา (บาท/กก.)	ปี	ม.ค.	ก.พ.	มี.ค.	เม.ย.	พ.ค.	มิ.ย.	ก.ค.	ส.ค.	ก.ย.	ต.ค.	พ.ย.	ธ.ค.	เฉลี่ย
สุกรมีชีวิตหน้าฟาร์ม (คน.)	2561	45.79	48.30	48.26	62.56	59.31	58.17	59.60	65.41	65.10	63.98	66.95	65.17	59.05
	2562	72.50	73.50	73.50	73.50	75.05	75.50	71.30	65.50	60.26	56.55	60.66	67.39	68.77
	2563	74.86	70.45	71.50	67.60	71.28	74.45	79.82	79.50	79.50	78.10	75.08	73.50	74.64
	2564	79.20	77.06	80.63	81.50	77.39	76.93	76.20	74.93	68.26	72.61	78.59	84.20	77.29
	2565	107.30	92.50	87.11	94.74	101.50								96.63
ขายปลีกเนื้อแดง (ไม่ตัดแต่ง) ตลาด กทม. (คน.)	2561	105.12	109.50	105.83	126.32	123.69	122.50	122.75	130.68	126.50	122.50	127.27	123.89	120.55
	2562	135.00	137.50	137.50	137.50	145.25	147.50	140.75	132.74	127.26	123.45	128.29	136.11	135.74
	2563	146.14	142.50	137.50	135.12	137.50	142.02	151.45	147.50	147.50	144.00	136.45	134.25	141.83
	2564	141.75	136.39	141.41	142.50	136.94	132.50	129.25	126.07	118.64	124.87	137.50	148.50	134.69
	2565	195.50	164.87	159.24	171.32	187.50								175.69

ไข่ไก่

ประจำสัปดาห์ที่ 3 ของเดือนพฤษภาคม (วันที่ 17 - 20 พ.ค. 65)

	2561	2562	2563	2564	2565	% Δ
ผลผลิต					(f)	
- แม่ไก่ยืนกรง (ล้านตัว)	54.95	49.50	49.78	50.91	50.00	-1.79
- ปริมาณไข่ไก่ (ล้านฟอง)	16,647	14,996	15,081	15,421	15,148	-1.77
จำนวนเกษตรกร (ราย)	117,683	132,996	135,588	145,237	145,237	-
ไข่ในประเทศ (ล้านฟอง)	16,346	14,725	14,860	15,160	14,887	-
ส่งออก						
- ปริมาณ (ล้านฟอง)	301	271	221	260.61	42.91	(ม.ค.-มี.ค. 65)
- มูลค่า (ล้านบาท)	997	705	656	800.54	150.25	(ม.ค.-มี.ค. 65)
ประเทศคู่ค้า : ฮองกง (54%) สิงคโปร์ (36%) เกาหลี (7%) ลาวและพม่า (1%)						
นำเข้า						
- ปริมาณ (ล้านฟอง)	-	-	-	-	-	
- มูลค่า (ล้านบาท)	-	-	-	-	-	
แหล่งผลิตสำคัญ	1.ฉะเชิงเทรา (14%) 2.นครนายก (10%) 3.ชลบุรี (11%) 4.นครปฐม (7%) 5.อยุธยา (6%)					
ที่มา	(1) ผลผลิตไทย/ไข่ในประเทศ : กรมปศุสัตว์ (2) นำเข้า - ส่งออก: กรมศุลกากร (3) ต้นทุนการผลิต / แหล่งผลิตสำคัญ : สศก. (4) มูลค่าผลผลิต : ปริมาณผลผลิต x ราคาเฉลี่ยรายปี					

ราคาเฉลี่ยไข่ไก่ ตลาด กทม.	สัปดาห์นี้	สัปดาห์ก่อน	เพิ่ม/ลด
(บาท/ฟอง)	(20 พ.ค. 65)	(12 พ.ค. 65)	(บาท/ฟอง) %
- ไข่ไก่คละหน้าฟาร์ม	3.30	3.40	- 0.10 - 2.94
- ขายปลีกไข่ไก่ เบอร์ 3	3.80	3.90	- 0.10 - 2.56
- ขายปลีกไข่ไก่ เบอร์ 2	4.10	4.20	- 0.10 - 2.38
- ขายปลีกไข่ไก่ เบอร์ 1	4.40	4.50	- 0.10 - 2.22

ราคาไข่ไก่คละหน้าฟาร์ม และราคาขายปลีก เบอร์ 3 (บาท/ฟอง)

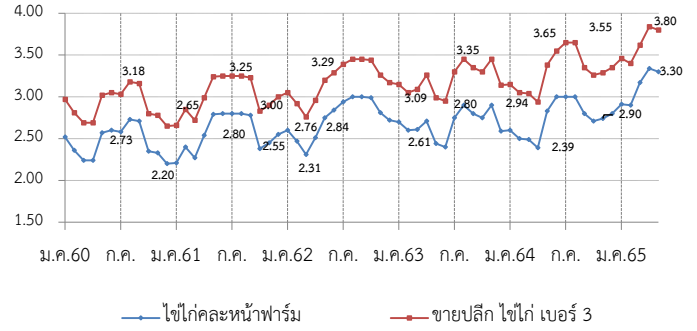

สถานการณ์

- ปริมาณผลผลิตออกสู่ตลาดอย่างต่อเนื่อง เพียงพอต่อความต้องการบริโภคของประชาชน โดย ณ สิ้นเดือน เม.ย. 65 มีแม่ไก่ยืนกรงอยู่ที่ 51.72 ล้านตัว คิดเป็นไข่ไก่ 42.92 ล้านฟอง/วัน (บริโภคต่อวัน 41.5 ล้านฟอง ส่งออก 0.5 ล้านฟอง)
- ราคาไข่ไก่คละหน้าฟาร์มปรับลดลงอยู่ที่ ฟองละ 3.30 บาท และ ราคาขายปลีกเบอร์ 3 ในตลาดสดเขตกรุงเทพฯ อยู่ที่เฉลี่ยฟองละ 3.80 บาท
- ปัจจุบันภาวะการค้ำที่ชะลอตัว ส่งผลให้ปริมาณการจำหน่ายไข่ไก่ลดลง ซึ่งอาจจะส่งผลให้ราคาจำหน่ายลดลงในระยะต่อไป ทั้งนี้ ภาวะการเปิดเทอมยังไม่ส่งผลให้ปริมาณการบริโภคไข่ไก่เพิ่มขึ้นอย่างมีนัยสำคัญ

แนวโน้ม

- คาดว่าราคาไข่ไก่ในระยะต่อไปมีแนวโน้มลดลงแต่ยังอยู่ในเกณฑ์สูง เนื่องจากราคาสูงใจให้เกษตรกรปลดไก่น้อยลงส่งผลให้ปริมาณผลผลิตเพิ่มขึ้น แต่ต้นทุนที่สูงทำให้ราคาจำหน่ายปรับสูงขึ้นตามต้นทุน

มาตรการ

- ประสาน สพจ. ติดตามสถานการณ์ราคาและพฤติกรรมกรจำหน่ายไข่ไก่ที่เข้าข่ายความผิดตามกฎหมาย เช่น จำหน่ายราคาสูง/ต่ำเกินสมควร และการกักตุนสินค้า
- กำกับดูแลการค้าปลีก ติดตามภาวะการค้ำปลีกและราคาขายปลีกในตลาดสดให้สอดคล้องกับราคาผลผลิตหน้าฟาร์ม รวมทั้งตรวจสอบกำกับดูแลด้านเครื่องชั่งและการปิดป้ายแสดงราคา
- เชื่อมโยงจำหน่ายไข่ไก่ ผ่านจุดจำหน่ายธงฟ้า และรถ Mobile
- ขอความร่วมมือผู้ประกอบการรายใหญ่ตรึงราคาจำหน่ายไข่ไก่คละหน้าฟาร์มให้เหมาะสม

การดำเนินงานของ Egg Board 21 ธ.ค. 64

- โควตาการนำเข้าเลี้ยงป้อนสุไก่ไข่ (GP) และแม่พันธุ์ไก่ไข่ (PS) ปี 2564 ดังนี้
 1. แผนการเลี้ยง GP จำนวน 3,800 ตัว
 2. แผนการเลี้ยง PS จำนวน 440,000 ตัว และกั้นไว้ที่กรมปศุสัตว์อีก 20,000 ตัว กรณีเกิดปัญหาขาดแคลนพันธุ์สัตว์

ราคา (บาท/ฟอง)	ปี	ม.ค.	ก.พ.	มี.ค.	เม.ย.	พ.ค.	มิ.ย.	ก.ค.	ส.ค.	ก.ย.	ต.ค.	พ.ย.	ธ.ค.	เฉลี่ย
ไข่ไก่คละหน้าฟาร์ม (คณ.)	2561	2.21	2.40	2.27	2.54	2.79	2.80	2.80	2.80	2.78	2.38	2.45	2.55	2.56
	2562	2.60	2.47	2.31	2.51	2.75	2.84	2.94	3.00	3.00	2.99	2.81	2.72	2.75
	2563	2.70	2.60	2.61	2.71	2.44	2.40	2.75	2.90	2.80	2.75	2.90	2.59	2.68
	2564	2.60	2.50	2.49	2.39	2.83	3.00	3.00	3.00	2.95	2.71	2.74	2.80	2.75
	2565	2.91	2.90	3.17	3.34	3.30	(20 พ.ค. 65)	3.24	3.25	3.25	3.23	2.83	2.90	3.00
ขายปลีกไข่ไก่ เบอร์ 3 ตลาด กทม. (คณ.)	2561	2.66	2.85	2.72	2.99	3.24	3.25	3.25	3.25	3.23	2.83	2.90	3.00	3.01
	2562	3.05	2.92	2.76	2.96	3.20	3.29	3.39	3.15	3.45	3.44	3.26	3.15	3.17
	2563	3.15	3.05	3.09	3.26	2.99	2.95	3.30	3.45	3.35	3.30	3.45	3.14	3.21
	2564	3.14	3.05	3.04	2.94	3.38	3.55	3.55	3.65	3.51	3.26	3.29	3.35	3.31
	2565	3.46	3.40	3.62	3.84	3.80	(20 พ.ค. 65)	3.80	3.80	3.80	3.80	3.80	3.80	3.80

เกลือทะเล

ประจำสัปดาห์ที่ 3 ของเดือนพฤษภาคม 2565 (วันที่ 17 - 20 พ.ค. 65)

		2561	2562	2563	2564	2565 (f)	ความเคลื่อนไหวของราคา	
ผลผลิต (ตัน)		200,167	356,283	309,572	181,648	653,797	ราคาเกลือทะเล ณ แหล่งผลิต	
ใช้ในประเทศ (ตัน)		410,123	435,717	317,947	169,204			
การส่งออก								
- ปริมาณ (ตัน)		139,709	171,378	167,521	165,347	67,183		
- มูลค่า (ล้านบาท)		569.56	638.95	624.10	633.96	253.14		
ประเทศที่ส่งออก : กัมพูชา (26%) พม่า (19%) มาเลเซีย (17%) อื่น ๆ (38%)							(ม.ค.-มี.ค.65)	
การนำเข้า (รวมเกลือทะเล เกลือบรีโกล เกลืออื่น ๆ)								
- ปริมาณ (ตัน)		349,665	250,812	175,896	152,903	33,203		
- มูลค่า (ล้านบาท)		554.04	434.09	376.13	352.89	75.04		
ประเทศที่นำเข้า : อินเดีย (89%)							(ม.ค.-มี.ค.65)	
มูลค่าผลผลิต	(ล้านบาท)	529.24	347.02	190.39	128.61			
<p>ที่มา (1) ผลผลิต : สหกรณ์ฯ (เพชรบุรี สมุทรสาคร สมุทรสงคราม)</p> <p>(2) ส่งออก - นำเข้า : กรมศุลกากร</p> <p>(3) มูลค่าผลผลิต : คำนวณจากปริมาณผลผลิต x ราคาเฉลี่ยรายปี</p>								

	สัปดาห์ที่ 3 (20 พ.ค.65)	สัปดาห์ที่ 2 (12 พ.ค.65)	เพิ่ม/ลด (บาท/ตัน)	(%)
- เพชรบุรี	1,438	1,438	-	-
- สมุทรสาคร	1,250	1,250	-	-
- สมุทรสงคราม	1,219	1,219	-	-
	1,302	1,302	-	-

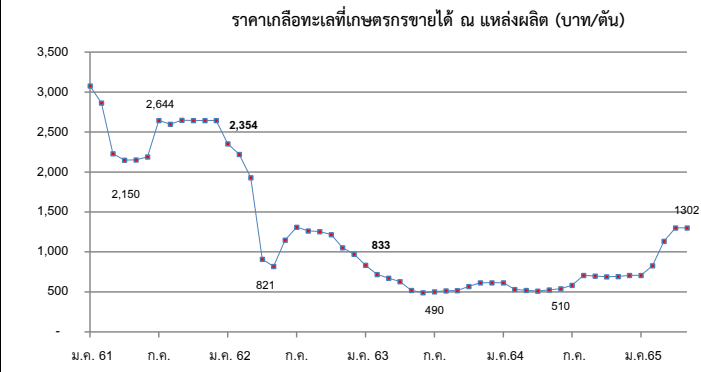

<p>สถานการณ์</p> <ul style="list-style-type: none"> - การทำนาเกลือกลับสู่ภาวะปกติ หลังจากได้รับผลกระทบจากพายุฝนในช่วงปลายเดือน มี.ค. 65 ทำให้ผลผลิตออกสู่ตลาดอย่างต่อเนื่อง - ราคาเฉลี่ยเกลือทะเลจังหวัดเพชรบุรี สมุทรสาครและสมุทรสงคราม ราคาทรงตัวเท่ากับสัปดาห์ก่อน <p>แนวโน้ม</p> <ul style="list-style-type: none"> - ราคามีแนวโน้มปรับลดลงในระดับหนึ่ง เนื่องจากผลผลิตออกสู่ตลาดเพิ่มขึ้น ในขณะที่ผู้ประกอบการชะลอการรับซื้อ เนื่องจากยังมีสต็อกค้างอยู่ 	<p>มาตรการภาครัฐ</p> <ul style="list-style-type: none"> - ปี 2564 มติ คณะกรรมการบริหารกองทุนรวมเพื่อช่วยเหลือเกษตรกร (6 ก.ย. 64) เห็นชอบกรอบวงเงินจากกองทุนรวมเพื่อช่วยเหลือเกษตรกร จำนวน 12.57 ล้านบาท ตามที่กรมส่งเสริมการเกษตรขอรับการสนับสนุน เพื่อดำเนินโครงการแก้ไขปัญหาเกลือทะเลปี 2564 โดยการสนับสนุนเงินจ่ายขาดเพื่อชดเชยส่วนต่างราคา ในอัตราไม่เกินตันละ 250 บาท ให้เกษตรกรที่เข้าร่วมโครงการ ที่มีปริมาณเกลือค้างสต็อกปีการผลิต 2562/63 จำนวน 145 ครัวเรือน และคำดำเนินการของหน่วยงานราชการตามที่ย้ำจริงไม่เกินร้อยละ 3 ของวงเงินดำเนินการ ระยะเวลาโครงการ ก.ย. 64 - ม.ค. 65 ผล มีเกษตรกรเข้าร่วมโครงการทั้งสิ้น 111 ราย ปริมาณเกลือที่เข้าร่วมโครงการจำนวน 39,841.17 ตัน จำนวนเงินที่ชดเชยจำนวน 9,960,291.75 บาท มีค่าใช้จ่ายในการดำเนินงานจำนวน 116,416 รวมเป็นเงินทั้งสิ้น 10,076,707.75 บาท
--	--

ปี	ม.ค.	ก.พ.	มี.ค.	เม.ย.	พ.ค.	มิ.ย.	ก.ค.	ส.ค.	ก.ย.	ต.ค.	พ.ย.	ธ.ค.	เฉลี่ย
2561	3,076	2,864	2,231	2,150	2,151	2,189	2,644	2,600	2,647	2,644	2,644	2,644	2,540
2562	2,354	2,220	1,931	908	821	1,147	1,310	1,264	1,255	1,219	1,054	974	1,371
2563	833	719	672	629	519	490	502	515	516	568	615	615	599
2564	615	531	523	518	526	540	584	706	698	690	693	708	611
2565	708	828	1,133	1,302	1,302								1,055

(20 พ.ค. 65)

ข้าวโพดเลี้ยงสัตว์

ประจำสัปดาห์ที่ 3 เดือนพฤษภาคม 2565 (17 - 20 พ.ค.)

ผลผลิต (ล้านตัน)	ปี 61/62	ปี 62/63	ปี 63/64	ปี 64/65 (พ.ค.65)	+ - %	
ข้าวโพด	- โลก	1,128.74	1,122.74	1,129.00	1,180.72	4.58
	- ไทย	5.07	4.54	4.99	4.94	-1.00
มูลค่าผลผลิต (ล้านบาท)	35,622.40	40,675.17	41,972.90	40,925.84		
จำนวนครวเรือน	382,014	386,713	404,783	452,000		
พื้นที่เพาะปลูก (ล้านไร่)	6.49	7.02	7.09	6.95	-1.97	
ผลผลิตเฉลี่ยไร่ (กก.)	735	695	713	717	0.56	
ช่วงออกสู่ตลาดมาก ผลผลิตออกมากช่วงเดือน ก.ย.-ธ.ค. 64 ประมาณ 4.06 ลต.						
แหล่งผลิตสำคัญ 10 จังหวัด เพชรบูรณ์ 12.47% นครราชสีมา 9.50% น่าน 8.34% ตาก 8.06%						
นครสวรรค์ 6.55% ลพบุรี 5.59% เลย 5.23% เชียงใหม่ 3.96% เชียงราย 3.90% ลำปาง 3.85%						

	ปี 61/62	ปี 62/63	ปี 63/64	ปี 64/65 (พ.ค.65)	+ - %	
การใช้	- โลก	1,147.61	1,137.93	1,143.29	1,184.97	3.65
สมาคมฯ	8.51	8.34	8.57	7.98	-6.88	
สต็อก	- โลก	322.66	307.46	293.17	305.13	4.08

สาเหตุที่ความต้องการใช้ลดลงจากปีก่อน เนื่องจากปริมาณประชากรสัตว์ที่บริโภคอาหารสัตว์ที่มีส่วนผสมของข้าวโพดฯ ลดลง เช่น หมูขุน, ไก่เนื้อ

นำเข้า-ส่งออก (ตัน)	ปี 2561	ปี 2562	ปี 2563	ปี 2564	ปี 2565 (พ.ค.-มิ.ค.)
- นำเข้า	153,663	681,458	1,587,753	1,834,021	663,453
- ส่งออก	82,428	1,788	631	26,479	389

ประเทศคู่ค้า - นำเข้า พม่า 97.54% ลาว 0.86% กัมพูชา 0.36%

ประเทศคู่แข่ง อินเดีย กัมพูชา ลาว พม่า

โครงการประกันรายได้เกษตรกรผู้ปลูกข้าวโพดเลี้ยงสัตว์ ปี 2564/65
 ประกันราคาข้าวโพดเลี้ยงสัตว์ชนิดเมล็ดความชื้น 14.5% กก.ละ 8.50 บาท คราวเรือนละไม่เกิน 30 ไร่
 เกษตรกรผู้มีสิทธิ์ ขึ้นทะเบียนเกษตรกรโดยมีวันเพาะปลูกตั้งแต่วันที่ 1 มิ.ย. 64 - 31 พ.ค. 65
 ระยะเวลาโครงการ 1 พ.ย. 64 - 31 เม.ย. 66 วงเงินสินเชื่อ 1,863.51 ล้านบาท
ผลการดำเนินงาน (ณ พ.ค. 64) ประกาศเกณฑ์กลางอ้างอิง จำนวน 7 วงศ์-ยังไม่มีการจ่ายชดเชย
โครงการสินเชื่อเพื่อรวบรวมข้าวโพดเลี้ยงสัตว์และสร้างมูลค่าเพิ่มโดยสถาบันเกษตรกร ปี 2564/65
 ธ.ก.ส. ให้สินเชื่อสถาบันเกษตรกรเพื่อรับซื้อข้าวโพดเลี้ยงสัตว์จากเกษตรกรเพื่อจำหน่ายและ/หรือเพื่อการแปรรูป
 โดยคิดดอกเบี้ยเงินกู้ 4% (รัฐชดเชยดอกเบี้ย 3% สถาบันเกษตรกรรับภาระ 1%)
 วงเงินสินเชื่อ 1,000 ล้านบาท วงเงินชดเชย 30 ล้านบาท
ผลการดำเนินงาน (ณ มิ.ค. 65) มีสถาบันเกษตรกรสมัครเข้าร่วมโครงการแล้ว 5 ราย รวมวงเงินกู้ 29.10 ลบ.
โครงการชดเชยดอกเบี้ยในการเก็บสต็อกข้าวโพดเลี้ยงสัตว์ ปี 2564/65
 ผู้ประกอบการค้าข้าวโพดเลี้ยงสัตว์ที่เข้าร่วมโครงการเก็บสต็อกไว้ในรูปแบบชนิดเมล็ด รัฐชดเชยดอกเบี้ย 3% ต่อปี
 เก็บสต็อกไว้อย่างน้อย 60 - 120 วัน วงเงินสินเชื่อ 1,500 ล้านบาท วงเงินชดเชย 15 ล้านบาท
ผลการดำเนินงาน มีผู้เข้าร่วมโครงการ 29 ราย เก็บสต็อกแล้ว 6 เดือน
มาตรการบริหารอื่น ๆ 1) การบริหารจัดการการนำเข้าข้าวโพดฯ และวัตถุดิบทดแทน 2) การดูแลความเป็นธรรมในการซื้อขายข้าวโพดฯ 3) การดูแลความสมดุลและแจ้งปริมาณการครอบครอง การนำเข้า สถานที่เก็บ และการตรวจสอบสต็อก

สถานการณ์ในประเทศ
 สำนักงานเศรษฐกิจการเกษตร พยากรณ์ผลผลิตข้าวโพดเลี้ยงสัตว์ ปี 2564/65 ณ กุมภาพันธ์ 2565 ประมาณ 4.94 ล้านตัน ลดลง 0.05 ล้านตัน คิดเป็นร้อยละ 1.00 เมื่อเทียบกับปีก่อนที่มีปริมาณ 4.99 ล้านตัน เนื่องจากปีที่ผ่านมาก เกษตรกรประสบปัญหาการระบาดของหนอนกระทู้ทำให้ต้นทุนสูงขึ้น จึงปรับเปลี่ยนมาปลูกอ้อยและมันสำปะหลัง ผลผลิตออกสู่ตลาดมากช่วงเดือน ก.ย.-ธ.ค. 64 ประมาณ 4.06 ล้านตัน คิดเป็นร้อยละ 82.13 ของผลผลิต ทั้งประเทศ **ราคาข้าวโพดเมล็ดความชื้น 14.5% เฉลี่ยเพชรบูรณ์** สัปดาห์นี้อยู่ที่ 12.00-12.50 บาท/กก. ปรับตัวสูงขึ้นจากสัปดาห์ก่อนที่ 12.00-12.20 บาท/กก. เนื่องจากผลผลิตออกสู่ตลาดลดลง ผลผลิต รุ่น 1 ออกสู่ตลาดหมดแล้ว และผลผลิต รุ่น 2 ออกสู่ตลาดแล้ว 0.43 ล้านตัน คิดเป็น 81.46% (ณ 20 พ.ค. 65)

1. สถานการณ์ ปี 2564/65
 โลก USDA คาดการณ์ผลผลิต ปี 2564/65 (มิ.ค. 65) เพิ่มขึ้นจากปีก่อน 7.38% ความต้องการใช้เพิ่มขึ้น 5.14% สต็อกปลายปีเพิ่มขึ้นจากปีก่อน 3.27%

2. มาตรการนำเข้าข้าวโพดเลี้ยงสัตว์ มติ ครม. (6 ต.ค. 63) เห็นชอบการนำเข้าปี 2564-2566

2.1 AFTA ภาษี 0% มาตรการบริหารการนำเข้า
 1) ออสเตรเลียนำเข้าได้ตลอดปี ให้จัดทำแผนจัดซื้อให้สอดคล้องกับผลผลิต การตลาด ราคาและการใช้ โดยที่ผ่านมามีปริมาณนำเข้าผ่าน ออสเตรเลีย ปี 2556 จำนวน 6,000 ตัน, ปี 2557 จำนวน 5,831 ตัน และปี 2558 จำนวน 3,900 ตัน
 2) ผู้นำเข้าทั่วไป ระหว่าง 1 กพ.-31 สค.แต่ละปี ปฏิบัติตาม พรม.ควบคุมอาหารสัตว์ พ.ศ.2558

2.2 WTO ภาษีในโควตา 20% ปริมาณ 54,700 ตัน ให้ ออสเตรเลีย นำเข้าแต่เพียงผู้เดียวและจำกัดช่วงเวลานำเข้า ภาษีนอกโควตา 73% ค่าธรรมเนียมพิเศษ 180 บาท/ตัน ผู้นำเข้าทั่วไปนำเข้าไม่จำกัดปริมาณและช่วงเวลาได้แก่ ลาว เวียดนาม และกัมพูชา มีการนำเข้าช่วงเวลา (ก.ย. - ม.ค.) ดังนี้ ปี 2558 จำนวน 580 ตัน, ปี 2562 จำนวน 1,651.50 ตัน และปี 2563 จำนวน 30.00 ตัน

2.3 ไทย-นิวซีแลนด์ (TNZEP) ภาษี 0% ไม่กำหนดปริมาณ ไม่ต้องขออนุญาต ไม่ต้องจัดระเบียบนำเข้า
 2.4 ไทย-ออสเตรเลีย (TAFTA) ภาษีในโควตา 0% ไม่กำหนดปริมาณ มีหนังสือรับรองแสดงสิทธิในการ ยกเว้นภาษีทั้งหมดหรือบางส่วน ประกอบการนำเข้า ภาษีนอกโควตา 65.70% ไม่จำกัดปริมาณ

2.5 การนำเข้าภายใต้ความตกลงหุ้นส่วนเศรษฐกิจที่ใกล้ชิด ไทย-ญี่ปุ่น (JTEPA) เขตการค้าเสรีอาเซียน-ญี่ปุ่น (AJCEP) อาเซียน-เกาหลี (AKFTA) ไทย-ชิลี (TCFTA)

- ภาษีในโควตา 0% ปริมาณตาม WTO (54,700 ตัน)
- ภาษีนอกโควตา 73% ค่าธรรมเนียม 180 บาท/ตัน

2.6 การนำเข้าจากประเทศนอกความตกลง ภาษี 2.75 บาท/กก. และค่าธรรมเนียมพิเศษ 1,000 บาท/ตัน

3. มาตรการส่งออก เป็นสินค้ามาตรการ ผู้ส่งออกต้องจดทะเบียนเป็นผู้ส่งออกซึ่งสินค้ามาตรฐาน และมีหนังสือรับรองมาตรฐาน ประกอบพิธีการปล่อยหากส่งออกดำเนินการกรุงเทพ แหลมฉบังและมาบตาพุด
 หมายเหตุ : TNZEP/TAFTA/JTEPA/AJCEP/AKFTA/TCFTA ไม่มีข้อมูลการนำเข้า

4. แนวทางการบริหารเพิ่มเติม ประกาศ ก.ปร. ปี 2564
 (1) การแจ้งราคา ปริมาณ สถานที่เก็บ และจัดทำบัญชีสินค้าข้าวโพดเลี้ยงสัตว์ ให้ผู้ประกอบการรับซื้อ ผู้ครอบครองไม่ว่าจะมีไว้ในฐานะผู้กรรมสิทธิ์หรือผู้แทนที่มีปริมาณรับซื้อหรือครอบครอง ตั้งแต่เดือนละ 50 เมตริกตันขึ้นไป แจ้งชื่อ ชนิด ราคาซื้อ จำหน่าย ปริมาณที่มีอยู่ การซื้อ ที่ได้มา การจำหน่าย การใช้ การขาย คงเหลือ สถานที่เก็บ ชื่อและที่อยู่ของผู้ซื้อหรือผู้รับ (2) การควบคุมการขาย ข้าวโพดเลี้ยงสัตว์ในพื้นที่ 12 จังหวัด 46 อำเภอ ห้ามมิให้ขนย้ายข้าวโพดเลี้ยงสัตว์ซึ่งมีปริมาณครั้งละ ตั้งแต่ 10,000 กก. เป็นขึ้นไป เข้ามาหรือออกจากท้องที่ เว้นแต่ได้รับหนังสืออนุญาตจากประธาน ก.ปร. ระดับจังหวัดหรือผู้ซึ่งได้รับมอบหมาย
 (3) การกำหนดหลักเกณฑ์ เงื่อนไขการรับซื้อและการแสดงรายการรับซื้อข้าวโพดเลี้ยงสัตว์ ผู้ประกอบการที่รับซื้อข้าวโพดเลี้ยงสัตว์ต้องประกาศรับซื้อตามมาตรฐานความชื้นที่รับซื้อชัดเจน โดยกำหนดความชื้นไม่เกินร้อยละ 14.5 และ ร้อยละ 30 กรณีที่มีความชื้นสูงกว่าที่กำหนด ให้แสดงอัตราการหักลดน้ำหนักความชื้น ทุก 0.5% ให้แสดงราคา ณ บริเวณหน้าสถานที่รับซื้อและจุดรับซื้อ โดยให้แสดงราคาต่อหน่วยเป็น กก. และต้องรับซื้อในราคาไม่ต่ำกว่าที่แสดงไว้ และการหักลดน้ำหนักความชื้นต้องปฏิบัติให้ตรงกับรายการที่แสดงไว้

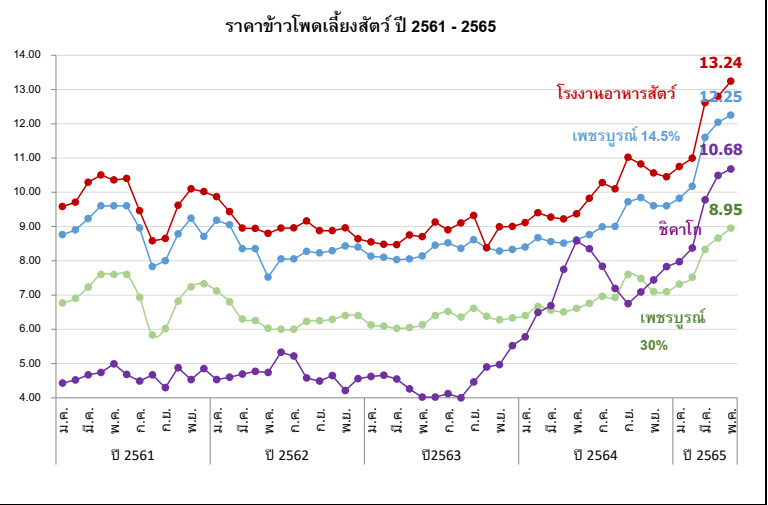

ราคา (บาท/กก.)	ม.ค.	ก.พ.	มี.ค.	เม.ย.	พ.ค.	มิ.ย.	ก.ค.	ส.ค.	ก.ย.	ต.ค.	พ.ย.	ธ.ค.	เฉลี่ย
เกษตรกรขายได้ (สตก.) ความชื้น 14.5%	ณ 20 พ.ค.												
ปี 2561	8.06	8.24	8.30	8.48	8.48	8.63	7.17	6.77	6.56	7.22	8.33	8.78	7.92
ปี 2562	8.97	8.19	8.05	7.82	7.49	7.82	7.69	7.33	7.42	7.39	7.66	7.86	7.81
ปี 2563	7.81	7.46	7.42	7.49	7.72	7.92	8.12	7.49	7.60	7.44	7.68	7.90	7.67
ปี 2564	8.15	8.15	8.06	7.95	7.66	8.15	8.30	7.71	8.13	8.41	8.72	8.98	8.20
ปี 2565	8.82	8.97	9.11	9.69	10.15								9.35
จ.เพชรบูรณ์เมล็ด ความชื้น 14.5%													
ปี 2561	8.77	8.90	9.23	9.60	9.60	9.60	8.75	7.83	8.00	8.78	9.24	9.33	8.97
ปี 2562	9.18	8.99	8.51	8.35	8.10	8.05	8.05	8.27	8.31	8.29	8.43	8.41	8.41
ปี 2563	8.24	8.06	8.03	8.05	8.14	8.45	8.49	8.36	8.61	8.38	8.28	8.33	8.28
ปี 2564	8.40	8.67	8.56	8.51	8.61	8.76	8.99	9.00	9.72	9.84	9.60	9.60	9.02
ปี 2565	9.82	10.17	11.60	12.04	12.25								11.18
จ.เพชรบูรณ์เมล็ด ความชื้น 30%													
ปี 2561	6.77	6.90	7.23	7.60	7.60	7.60	6.93	5.83	6.02	6.82	7.24	7.33	6.99
ปี 2562	7.12	6.74	6.40	6.25	6.03	6.00	6.00	6.23	6.25	6.29	6.40	6.41	6.34
ปี 2563	6.25	6.09	6.03	6.05	6.13	6.40	6.52	6.36	6.61	6.38	6.28	6.33	6.29
ปี 2564	6.40	6.67	6.56	6.51	6.61	6.76	6.96	6.93	7.60	7.48	7.10	7.10	6.89
ปี 2565	7.32	7.52	8.33	8.66	8.95								8.16
โรงงานอาหารสัตว์รับซื้อ กทม. ความชื้น 14.5%													
ปี 2561	9.57	9.71	10.29	10.50	10.38	10.40	9.33	8.58	8.65	9.61	10.10	10.02	9.76
ปี 2562	9.89	9.49	9.09	8.92	8.81	8.99	8.96	9.11	9.01	8.83	8.96	8.70	9.06
ปี 2563	8.56	8.48	8.47	8.74	8.70	9.11	8.91	9.09	9.31	9.06	8.99	8.99	8.87
ปี 2564	9.11	9.40	9.27	9.22	9.37	9.82	10.28	10.10	11.02	10.82	10.56	10.45	9.95
ปี 2565	10.75	10.99	12.61	12.80	13.24								12.08
ซื้อขายล่วงหน้าตลาดชิคาโก													
ปี 2561	4.43	4.53	4.68	4.75	5.01	4.66	4.56	4.66	4.52	4.74	4.75	4.85	4.68
ปี 2562	4.74	4.61	4.58	4.48	4.79	5.34	5.17	4.55	4.36	4.65	4.44	4.50	4.68
ปี 2563	4.62	4.65	4.54	4.12	4.03	4.02	4.11	4.00	4.49	4.90	4.98	5.15	4.47
ปี 2564	6.09	6.49	6.69	7.75	8.58	8.35	7.84	7.19	6.75	7.09	7.44	7.83	7.34
ปี 2565	7.97	8.37	9.78	10.49	10.68								9.46

กรมการค้าภายใน กระทรวงพาณิชย์

ถั่วเหลือง
ประจำปีสัปดาห์ที่ 3 ของเดือนพฤษภาคม 2565 (17 - 20 พ.ค.65)

	ปี 62	ปี 63	ปี 64	ปี 65	% Δ
ผลผลิต (ล้านตัน)				(คาดการณ์ พ.ค.65)	
ที่ชน้ำมัน - โลก (USDA)	580.650	606.640	596.870	647.150	8.42
ถั่วเหลือง - โลก (USDA)	340.152	368.122	349.367	394.693	12.97
- ไทย (สศก.) (ตัน)	26,283	29,497	30,287	31,099	2.68
- ถั่วฤดูแล้ง	12,134	14,401	15,253	15,662	
- ถั่วฤดูฝน	14,149	15,096	15,034	15,437	
มูลค่าผลผลิต (ล้านบาท)	420	493	520	(ประมาณการ) 534	
ช่วงออกสู่ตลาด - ถั่วฤดูแล้ง (มี.ค.-เม.ย.) 50% - ถั่วฤดูฝน (ก.ย.-พ.ย.) 50%					
ครัวเรือนเกษตรกร	19,056	20,157	20,157	20,157	
พื้นที่ปลูก (ล้านไร่)	0.104	0.110	0.112	0.112	
ผลผลิตเฉลี่ย/ไร่ (กก./ไร่)	268	269	271	271	
การใช้ (ล้านตัน)					
- โลก(USDA)	359.590	363.840	362.930	377.440	4.00
- ไทย	3.232	4.072	3.828	3.829	0.02
สต็อก (ล้านตัน)	94.660	99.908	85.237	99.599	16.85
นำเข้า-ส่งออก (กรมศุลกากร)				(ม.ค.-มี.ค.65)	
- นำเข้า (ล้านตัน)	3.209	4.045	3.997	0.568	
(ล้านบาท)	39,513	50,493	72,611	10,927	
(บาท/กก.)	12.31	12.48	18.17	19.23	
- ส่งออก (ล้านตัน)	0.0032	0.0017	0.0009	0.0002	
ประเทศคู่ค้า (ปี 64)					
ไทยนำเข้าจาก	บราซิล 72%	สหรัฐฯ 26%	แคนาดา 1%		
ไทยส่งออกไป	ลาว 45%	พม่า 43%	กัมพูชา 4%	มัลดีฟ 3%	สิงคโปร์ 2%

สถานการณ์ปัจจุบัน
ในประเทศ เป็นช่วงปลายถั่วเหลืองฤดูแล้งออกสู่ตลาด ราคาเกษตรกรขายได้ชนิดละสูงขึ้นจาก กก.ละ 20.00 บาท เป็น 21.00 บาท เนื่องจากปริมาณผลผลิตออกสู่ตลาดลดน้อยลง ขณะที่ความต้องการยังคงมีต่อเนื่อง

ต่างประเทศ ราคาลดลงจากต้นละ 633.16 US\$ ในสัปดาห์ก่อน เหลือต้นละ 621.10 US\$ เนื่องจากกระทรวงเกษตรของสหรัฐฯ คาดการณ์ว่าปริมาณผลผลิตปี 65/66 จะสูงขึ้นจากปี 64/65 ร้อยละ 12.97 จากการเพิ่มพื้นที่ปลูกมากขึ้นร้อยละ 3.65

แนวโน้ม คาดว่าราคาเมล็ดถั่วเหลืองในตลาดโลกจะมีความผันผวนอย่างมากจากปัจจัยด้านสภาพอากาศ และปริมาณความต้องการใช้ของจีนที่เป็นผู้ใช้รายใหญ่ที่จะเป็นตัวแปรด้านราคา

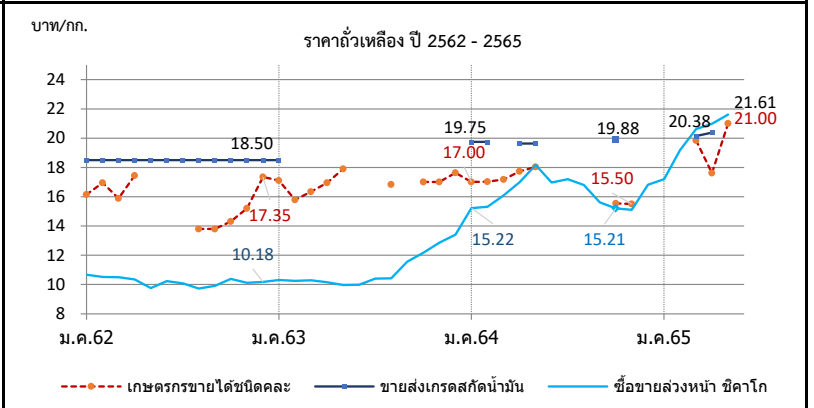

ราคา บาท/กก.	ม.ค.	ก.พ.	มี.ค.	เม.ย.	พ.ค.	มิ.ย.	ก.ค.	ส.ค.	ก.ย.	ต.ค.	พ.ย.	ธ.ค.	เฉลี่ย
1. เกษตรกรขายได้ชนิดละ													
ปี 2562	16.16	16.96	15.89	17.44	-	-	-	13.80	13.80	14.30	15.20	17.35	15.97
2563	17.11	15.80	16.34	16.95	17.90	-	-	16.83	-	17.00	17.00	17.63	16.71
2564	17.00	17.02	17.17	17.73	18.03	-	-	-	-	-	15.55	15.50	17.16
2565	-	-	19.85	17.61	21.00	(20 พ.ค.65)	-	-	-	-	-	-	18.73
2. ขายส่ง กทม. เกรดแปรรูปอาหาร													
ปี 2562	19.50	19.50	19.50	19.50	19.95	20.50	20.50	20.50	20.50	20.50	20.50	20.50	20.12
2563	20.50	-	-	-	-	-	-	-	-	-	-	-	20.50
2564	-	-	-	-	-	-	-	-	-	-	-	-	-
2565	-	-	-	-	-	(20 พ.ค.65)	-	-	-	-	-	-	-
3. ขายส่ง กทม. เกรดผลิตอาหารสัตว์													
ปี 2562	18.50	18.50	18.50	18.50	18.50	18.50	18.50	18.50	18.50	18.50	18.50	18.50	18.50
2563	18.50	0.00	-	-	-	-	-	-	-	-	-	-	18.50
2564	21.00	21.00	-	20.25	20.25	-	-	-	-	21.13	-	-	20.73
2565	-	-	20.56	-	-	(20 พ.ค.65)	-	-	-	-	-	-	20.56
4. ขายส่ง กทม. เกรดสกัดน้ำมัน													
ปี 2562	18.50	18.50	18.50	18.50	18.50	18.50	18.50	18.50	18.50	18.50	18.50	18.50	18.50
2563	18.50	-	-	-	-	-	-	-	-	-	-	-	18.50
2564	19.75	19.75	-	19.63	19.63	-	-	-	-	19.88	-	-	19.73
2565	-	-	20.15	-	-	(20 พ.ค.65)	-	-	-	-	-	-	20.15
5. ซื้อขายล่วงหน้าตลาดชิคาโก (US\$: ton , 1 ton = 36.743 Bushel)													
ปี 2562	333.75	334.46	329.20	324.22	305.27	326.58	325.43	314.60	322.42	339.84	332.93	334.92	326.97
2563	337.05	325.40	319.30	309.96	309.30	318.61	328.90	332.10	366.79	387.54	419.55	443.62	349.84
2564	504.27	507.78	519.84	538.44	577.66	537.32	523.53	504.00	469.40	451.99	454.55	473.11	505.16
2565	514.41	583.66	617.16	618.10	621.10	(19 พ.ค.65)	-	-	-	-	-	-	590.89
6. ซื้อขายล่วงหน้าตลาดชิคาโก													
ปี 2562	10.67	10.52	10.50	10.35	9.76	10.23	10.08	9.73	9.91	10.38	10.13	10.18	10.20
2563	10.31	10.25	10.30	10.17	9.98	9.99	10.40	10.42	11.56	12.18	12.86	13.42	10.99
2564	15.22	15.32	16.09	16.98	18.17	16.97	17.19	16.79	15.61	15.21	15.11	15.96	16.22
2565	17.19	19.18	20.62	20.99	21.61	(19 พ.ค.65)	-	-	-	-	-	-	19.92

ที่มา : 1. สศก., 2 - 4. กรมการค้าภายใน, 5 - 6. www.cmegroup.com

กากถั่วเหลือง

ประจำสัปดาห์ที่ 3 ของเดือนพฤษภาคม 2565 (17 - 20 พ.ค.65)

	ปี 62	ปี 63	ปี 64	ปี 65	% Δ	
1. ผลผลิต (ล้านตัน)						1. สถานการณ์ ปี 2565
1.1 วัตถุดิบอาหารสัตว์						โลก ผลผลิตเพิ่มขึ้นจากปีก่อนร้อยละ 4.25 ความต้องการใช้เพิ่มขึ้นร้อยละ 3.28 และสต็อกโลกเพิ่มขึ้นร้อยละ 5.10
หมวดโปรตีน - โลก	346.150	348.180	348.810	361.980	3.78	ไทย ผลผลิตมีแนวโน้มเพิ่มขึ้นใกล้เคียงกับปีที่ผ่านมา โดยความต้องการใช้เพิ่มขึ้นจากปีก่อนร้อยละ 3.82
(คาดการณ์ พ.ค.65)						2. นโยบายและมาตรการนำเข้า พิกัด 2304.00.90 รหัสสถิติ001 เพื่อใช้ในอุตสาหกรรมผลิตเป็นวัตถุดิบอาหารสัตว์
1.2 กากถั่วเหลือง - โลก	245.314	247.550	246.057	256.522	4.25	ปี 2564-2566 มติ ครม. 6 ต.ค.63 มติคณะ กก.นโยบายอาหาร 27 ส.ค.63
(ประมาณการณ)						ไม่จำกัดปริมาณและช่วงเวลานำเข้า ดังนี้
1.3 กากถั่วเหลือง - ไทย	1.562	2.025	2.022	2.110	4.37	(1) WTO (ตามข้อผูกพัน ปริมาณโควตานำเข้า 230,559 ตัน ภายในโควตา 20% นอกโควตา 133%)
- จากเมล็ดในประเทศ	0.015	0.011	0.010	0.010		- ในโควตา ภาษีร้อยละ 2 ผู้มีสิทธินำเข้าในโควตารวมทั้งสิ้น 11 ราย (ส.ผู้ผลิตอาหารสัตว์ไทย ส.ผู้ผลิต
- จากเมล็ดนำเข้า	1.547	2.014	2.012	2.100		ไก่เพื่อส่งออกไทย ส.ผู้เลี้ยงไก่เนื้อเพื่อการส่งออก ส.ผู้เลี้ยงเป็ดเพื่อการค้าและการส่งออก ส.ปศุสัตว์ไทย ส.ส่งเสริม
2. มูลค่าผลผลิตไทย (ล้านบาท)	20,450	27,129	35,091	41,278		การเลี้ยงไก่ฯ ส.ผู้เลี้ยงสุกรแห่งชาติ ส.ส่งเสริมผู้ใช้วัตถุดิบอาหารสัตว์ ชุมชนสหกรณ์โคนมแห่ง ปทท. ส.พ่อค้าพืช
3. การใช้ (ล้านตัน)						ผลไทย และ ส.การค้าสินค้าเกษตรและอุตสาหกรรมแปรรูป) และให้ผู้มีสิทธินำเข้าสนับสนุนรับซื้อกากถั่วเหลืองที่
3.1 โลก	240.078	243.504	243.172	251.151	3.28	ผลิตจากเมล็ดถั่วเหลืองในปท.ของโรงงานสกัดน้ำมันพืชทั้งหมดในราคาไม่ต่ำกว่าขั้นต่ำที่กำหนด กก.ละ 15.46 บาท
3.2 ไทย	4.213	4.303	4.366	4.533	3.82	ซึ่งสอดคล้องกับราคาซื้อขายขั้นต่ำเมล็ดถั่วเหลืองเกรดสกัดน้ำมัน ที่คณะกรรมการพืชน้ำมันและน้ำมันพืชกำหนด
4. สต็อก- โลก (ล้านตัน)	15.266	14.530	13.217	13.891	5.10	กก.ละ 19.50 บาท - นอกโควตา ภาษีร้อยละ 119
5. นำเข้า-ส่งออก						(2) อาเซียน (AFTA) ,ไทย-ออสเตรเลีย (TAFTA), ไทย-นิวซีแลนด์ (TNZCEP) ภาษีร้อยละ 0
- นำเข้า (ล้านตัน)	3.208	2.645	2.751	0.470		(3) ไทย-ญี่ปุ่น (JTEPA) , อาเซียน-เกาหลี (AKFTA) , ไทย-ชิลี (TCFTA)
(ล้านบาท)	38,771	31,579	43,597	8,142		ในโควตา ภาษีร้อยละ 0 - นอกโควตา ภาษีร้อยละ 119
(บาท/กก.)	12.09	11.94	15.85	17.32		(4) ไทย-ลาว (Laos - Thailand PTA) ในโควตา ภาษีร้อยละ 10 - นอกโควตา ภาษีร้อยละ 119
- ส่งออก (ล้านตัน)	0.052	0.051	0.103	0.019		(5) การนำเข้าจากประเทศนอกความตกลง ภาษีร้อยละ 6 ค่าธรรมเนียมพิเศษต้นละ 2,519 บาท
ประเทศคู่ค้า (ปี 64)						3. นโยบายการส่งออก ครม.มีมติ (12 เม.ย.59) และระเบียบ พณ. (5 ต.ค.59) ให้ส่งออกกากถั่วเหลืองได้ 20%
ไทยนำเข้าจาก : บราซิล 90% อาร์เจนตินา 7% ปารากวัย 2%						ของปริมาณกากถั่วเหลืองที่ผลิตได้จากเมล็ดถั่วเหลืองนำเข้า ตามมติคณะกรรมการพิจารณาการส่งออกกาก
ไทยส่งออกไป : ลาว 29% เมียนมาร์ 29% อินเดีย 23% กัมพูชา 19%						ถั่วเหลืองไปนอกราชอาณาจักร (รองอธิบดี คต.ที่กำกับดูแลกองบริหารสินค้าตกง เป็นประธาน)
ที่มา : 1.1, 1.2, 3.1, 4. กระทรวงเกษตรสหรัฐฯ (USDA)						ยอดจัดสรรส่งออก ปี 65 จำนวน 4 ราย จัดสรรส่งออกรวม 348,888.69 ตัน และส่งออกจริง ม.ค.-มี.ค.65
: 1.3 โรงงานสกัดน้ำมันแฉ่งตามบันทึกข้อตกลงรับซื้อกากถั่วเหลือง						19,294 ตัน คิดเป็น 5.46% ของยอดจัดสรรส่งออกทั้งสิ้น
: 3.2 กรมปศุสัตว์ (กรณีใช้ข้าวโพดฯ มาก)						
: 5. กรมศุลกากร						

สถานการณ์ปัจจุบัน

ในประเทศ ราคาจากเมล็ดนำเข้าและกากนำเข้าตรงตัวที่ กก.ละ 20.65 และ 20.85 บาทตามลำดับ

ต่างประเทศ ราคาสูงขึ้นจากต้นละ 447.97 US\$ ในสัปดาห์ก่อนเป็นต้นละ 468.81 US\$ เนื่องจากภาวะการส่งออกของสหรัฐฯ ที่ดีขึ้นจากการสั่งนำเข้าจากจีนที่เป็นผู้ซื้อรายใหญ่ของโลก

แนวโน้ม คาดว่าภาวะการค้ำกากถั่วเหลืองตลาดโลกจะค่อนข้างผันผวนโดยมีปัจจัยจากปริมาณผลผลิตที่จะออกสู่ตลาด และความต้องการใช้

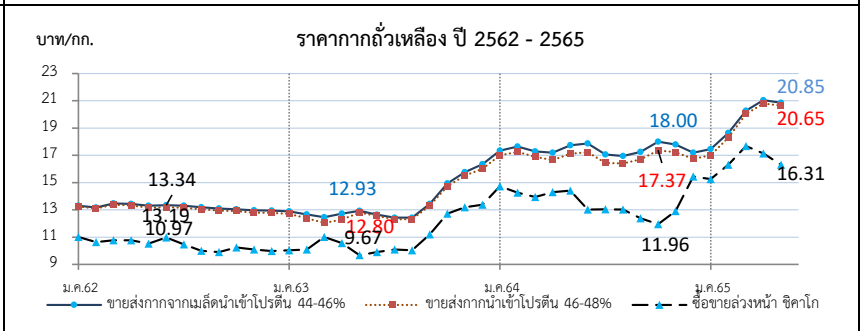

ราคา (บาท/กก.)	ม.ค.	ก.พ.	มี.ค.	เม.ย.	พ.ค.	มิ.ย.	ก.ค.	ส.ค.	ก.ย.	ต.ค.	พ.ย.	ธ.ค.	เฉลี่ย
1. ขายส่ง กทม.กากจากเมล็ดในประเทศ โปรตีน 44-48%													
ปี 2562	-	-	-	-	-	-	-	-	-	-	18.38	18.38	18.38
2563	-	-	-	-	-	-	-	-	-	-	-	-	-
2564	-	-	-	-	28.25	24.93	-	-	-	-	-	-	-
2565	-	-	-	28.75	28.75	(20 พ.ค.65)	-	-	-	24.38	-	-	25.85
2. ขายส่ง กทม.กากจากเมล็ดนำเข้า โปรตีน 45-46%													
ปี 2562	13.33	13.17	13.47	13.42	13.30	13.34	13.31	13.20	13.10	13.05	12.97	12.95	13.22
2563	12.89	12.67	12.45	12.73	12.93	12.64	12.43	12.43	13.43	14.93	15.77	16.35	13.47
2564	17.34	17.65	17.28	17.19	17.72	17.79	17.06	16.95	17.25	18.00	17.80	17.28	17.44
2565	17.46	18.64	20.28	21.05	20.85	(20 พ.ค.65)	-	-	-	-	-	-	19.66
3. ขายส่ง กทม.กากนำเข้า โปรตีน 47%													
ปี 2562	13.27	13.10	13.37	13.32	13.20	13.22	13.16	13.05	12.95	12.90	12.79	12.78	13.09
2563	12.70	12.38	12.04	12.28	12.80	12.56	12.31	12.30	13.23	14.72	15.53	16.00	13.24
2564	17.00	17.25	16.90	16.64	17.12	17.19	16.43	16.40	16.70	17.37	17.23	16.83	16.92
2565	17.01	18.31	20.03	20.80	20.65	(20 พ.ค.65)	-	-	-	-	-	-	19.36
4. ซื้อขายล่วงหน้าตลาดชิคาโก (US\$: ton , 1 ton = 1.1023 shortton)													
ปี 2562	344.73	338.04	337.61	337.09	328.86	350.18	337.74	323.35	322.16	335.33	331.59	327.99	334.56
2563	327.98	320.64	341.45	321.81	313.98	316.10	319.06	319.54	355.36	405.21	430.23	442.10	351.12
2564	488.24	472.64	450.35	453.41	458.06	412.26	397.66	390.97	372.66	355.37	388.30	423.73	421.97
2565	456.75	496.50	529.20	504.81	468.81	(19 พ.ค.65)	-	-	-	-	-	-	491.21
5. ซื้อขายล่วงหน้าตลาดชิคาโก													
ปี 2562	11.02	10.64	10.77	10.77	10.52	10.97	10.47	10.00	9.90	10.24	10.09	9.97	10.45
2563	10.04	10.10	11.02	10.56	9.67	9.91	10.09	10.03	11.20	12.73	13.19	13.38	10.99
2564	14.73	14.26	13.94	14.30	14.41	13.02	13.05	13.02	12.39	11.96	12.91	14.30	13.52
2565	15.26	16.31	17.68	17.13	16.31	(19 พ.ค.65)	-	-	-	-	-	-	16.54

ปลาป่น

ประจำสัปดาห์ที่ 3 ของเดือนพฤษภาคม 2565 (17 - 20 พ.ค.65)

ผลผลิต (ล้านตัน)	ปี 62	ปี 63	ปี 64	ปี 65	% Δ																	
- โลก (คาดการณ์ พ.ค.65)	4.64	4.86	4.86	4.85	-0.21																	
- ไทย (ผู้ผลิตปลาป่นไทย)	0.25	0.28	0.25	0.25																		
สัดส่วนการผลิต:โปรตีน 60% ขึ้นไป ร้อยละ 45 โปรตีนต่ำกว่า 60% ร้อยละ 55																						
แหล่งวัตถุดิบ : ปลาเป็ด (เรือ) 42% รง.ทูน่า/ซูริมิ 25% เศษเหลืออื่น 32%																						
การใช้ (ล้านตัน)																						
- โลก	5.05	5.42	5.32	5.34	0.38																	
- ไทย (กรมปศุสัตว์)	0.63	0.62	0.63	0.66	4.52																	
สต็อกโลก (ล้านตัน)	0.25	0.20	0.20	0.19	-5.00																	
มูลค่าผลผลิตไทย (ล้านบาท)	7,940	9,102	8,387	9,028																		
นำเข้า-ส่งออก (ตัน)	(ม.ค.-มี.ค.65)																					
- นำเข้า	50,664	52,979	73,942	16,721																		
- ส่งออก	107,680	152,147	122,773	39,413																		
ประเทศคู่ค้า (ปี 64)																						
- นำเข้า	เมียนมาร์ 41% เวียดนาม 26% จีน 8% ฟิลิปปินส์ 7% สหรัฐฯ 4%																					
- ส่งออก	จีน 72% ญี่ปุ่น 12% บังคลาเทศ 4% เวียดนาม 4% ใต้หวัน 3%																					
สถานการณ์																						
<p>ในประเทศ ราคาปลาเป็ดโน้มสูงขึ้น เนื่องจากปริมาณออกสู่ตลาดลดลง ส่วนราคาปลาป่นทรงตัวเท่าสัปดาห์ก่อนทุกเกรดคุณภาพ</p> <p>ต่างประเทศ ราคาปลาป่นตลาดเปรูทรงตัวที่ตันละ 1,630 US\$</p> <p>ภาวะการค้าชะลอตัวจากการห้ามทำการประมงและจำนวนเรือประมงที่ลดลงอย่างมากจากราคาน้ำมันเรือที่สูงขึ้นมาก และเงินที่เป็นผู้ซื้อรายใหญ่ที่ชะลอคำสั่งซื้อปลาป่นจากจีนลง</p> <p>แนวโน้ม คาดว่าราคาปลาป่นในประเทศและต่างประเทศมีแนวโน้มอยู่ในระดับสูง จากความต้องการใช้ที่มีอย่างสม่ำเสมอ</p>																						
<p>1. การผลิต ปี 2565</p> <p>- โลก ผลผลิตลดลงจากปีก่อนร้อยละ 0.21 ขณะที่ความต้องการใช้เพิ่มขึ้นร้อยละ 0.38 ส่งผลให้สต็อกลดลงจากปีก่อนร้อยละ 5.00</p> <p>- ไทย ผู้ผลิตปลาป่นไทย คาดการณ์ปริมาณผลผลิตจะใกล้เคียงเมื่อเทียบกับปีก่อน เนื่องจากจำเป็นต้องบริหารจัดการวัตถุดิบอย่างยั่งยืนจากการทำประมงที่ถูกกฎหมาย มีการรายงานและการควบคุมที่ดี (Non-IUU) ใช้เครื่องมือทำประมงที่เป็นมิตรกับสิ่งแวดล้อม ตรวจสอบย้อนกลับได้</p> <p>2. นโยบายและมาตรการนำเข้า กำหนดคราวละ 3 ปี โดยปี 2564-2566 นำเข้าได้ไม่จำกัด ปริมาณ ตามมติ กกก.นโยบายอาหาร (27 ส.ค.63) และ มติ ครม. (6 ต.ค.63) ดังนี้</p> <table border="1"> <tr> <td>2.1 AFTA / FTA ไทย-นิวซีแลนด์ ไทย-ออสเตรเลีย</td> <td>ภาษี 0%</td> <td rowspan="3">โปรตีน 60% ขึ้นไป และโปรตีนต่ำกว่า 60%</td> </tr> <tr> <td>อาเซียน-จีน (เว้นพม่า) อาเซียน-ออสเตรเลีย-นิวซีแลนด์</td> <td>ภาษี 5%</td> </tr> <tr> <td>ไทย-ชิลี ไทย-ญี่ปุ่น สิทธิพิเศษ(DFQF)</td> <td>ภาษี 5%</td> </tr> <tr> <td>2.2 AKFTA อาเซียน-เกาหลี</td> <td>ภาษี 5%</td> <td rowspan="2">โปรตีน 60% ขึ้นไป ปี 64-65 ภาษี 10% ปี 66 ภาษี 8%</td> </tr> <tr> <td>2.3 FTA อาเซียน-ฮ่องกง</td> <td>โปรตีนต่ำกว่า 60% ปี 64-65 ภาษี 7% ปี 66 ภาษี 5%</td> </tr> <tr> <td>2.4 จากประเทศนอกความตกลง</td> <td>โปรตีน 60% ขึ้นไป ภาษี 15%</td> <td rowspan="2">โปรตีนต่ำกว่า 60% ภาษี 6%</td> </tr> <tr> <td></td> <td>โปรตีนต่ำกว่า 60%</td> </tr> </table> <p>การนำเข้าปลาป่นโปรตีน 60% ↑ ไม่จำกัดปริมาณนำเข้า ส่วนโปรตีน 60% ↓ ต้องขออนุญาตนำเข้า</p> <p>3. นโยบายส่งออก เป็นสินค้าที่กำหนดมาตรฐานและด่านส่งออก โดยต้องจดทะเบียนผู้ส่งออก สินค้ามาตรฐานกับกรมการค้าต่างประเทศ</p>						2.1 AFTA / FTA ไทย-นิวซีแลนด์ ไทย-ออสเตรเลีย	ภาษี 0%	โปรตีน 60% ขึ้นไป และโปรตีนต่ำกว่า 60%	อาเซียน-จีน (เว้นพม่า) อาเซียน-ออสเตรเลีย-นิวซีแลนด์	ภาษี 5%	ไทย-ชิลี ไทย-ญี่ปุ่น สิทธิพิเศษ(DFQF)	ภาษี 5%	2.2 AKFTA อาเซียน-เกาหลี	ภาษี 5%	โปรตีน 60% ขึ้นไป ปี 64-65 ภาษี 10% ปี 66 ภาษี 8%	2.3 FTA อาเซียน-ฮ่องกง	โปรตีนต่ำกว่า 60% ปี 64-65 ภาษี 7% ปี 66 ภาษี 5%	2.4 จากประเทศนอกความตกลง	โปรตีน 60% ขึ้นไป ภาษี 15%	โปรตีนต่ำกว่า 60% ภาษี 6%		โปรตีนต่ำกว่า 60%
2.1 AFTA / FTA ไทย-นิวซีแลนด์ ไทย-ออสเตรเลีย	ภาษี 0%	โปรตีน 60% ขึ้นไป และโปรตีนต่ำกว่า 60%																				
อาเซียน-จีน (เว้นพม่า) อาเซียน-ออสเตรเลีย-นิวซีแลนด์	ภาษี 5%																					
ไทย-ชิลี ไทย-ญี่ปุ่น สิทธิพิเศษ(DFQF)	ภาษี 5%																					
2.2 AKFTA อาเซียน-เกาหลี	ภาษี 5%	โปรตีน 60% ขึ้นไป ปี 64-65 ภาษี 10% ปี 66 ภาษี 8%																				
2.3 FTA อาเซียน-ฮ่องกง	โปรตีนต่ำกว่า 60% ปี 64-65 ภาษี 7% ปี 66 ภาษี 5%																					
2.4 จากประเทศนอกความตกลง	โปรตีน 60% ขึ้นไป ภาษี 15%	โปรตีนต่ำกว่า 60% ภาษี 6%																				
	โปรตีนต่ำกว่า 60%																					
<p>ราคาปลาป่น ปี 2562 - 2565</p> <p>ราคาปลาเป็ด ปี 2562 - 2565</p> <p>--- ปลาป่นโปรตีน 60% ขึ้นไป เบอร์ 1 ตลาด กทม. - - - ปลาป่นโปรตีน 60% F.O.B. เปรู - - - ปลาเป็ด</p>																						
ราคา (บาท/กก.)	ม.ค.	ก.พ.	มี.ค.	เม.ย.	พ.ค.	มิ.ย.	ก.ค.	ส.ค.	ก.ย.	ต.ค.	พ.ย.	ธ.ค.	เฉลี่ย									
1. ปลาเป็ด (สด) : โรงงานปลาป่นรับซื้อ																						
2562	8.30	8.14	8.12	7.99	7.86	7.87	7.65	7.31	7.38	7.50	7.30	6.89	7.69									
2563	6.75	6.73	6.75	6.80	6.85	6.97	6.97	6.97	6.99	7.59	7.64	7.55	7.05									
2564	7.54	7.58	7.69	7.73	7.67	7.63	7.63	7.63	7.63	7.68	7.98	7.81	7.68									
2565	7.77	7.82	7.98	8.24	8.64	(20 พ.ค.65)							8.09									
2. ปลาป่น โปรตีน 60% ขึ้นไป เบอร์ 1																						
2562	34.00	33.35	32.00	32.67	33.00	32.58	32.00	32.00	32.00	32.00	32.00	30.89	32.37									
2563	30.14	31.00	31.00	31.33	32.00	32.00	32.84	33.00	33.00	33.00	32.79	31.95	32.00									
2564	31.00	31.89	32.70	33.00	33.94	34.00	34.00	34.67	35.00	35.83	35.77	34.40	33.85									
2565	34.00	34.42	36.13	38.00	38.00	(20 พ.ค.65)							36.11									
3. ปลาป่น โปรตีน ต่ำกว่า 60% เบอร์ 1																						
2562	31.00	30.35	29.00	29.67	30.00	29.58	29.00	29.00	29.00	29.00	29.00	27.89	29.37									
2563	27.14	28.00	28.00	28.33	29.00	29.00	29.84	30.00	30.00	30.00	29.79	28.95	29.00									
2564	28.00	28.89	29.70	30.00	30.94	31.00	31.00	31.67	32.00	32.83	32.77	31.40	30.85									
2565	31.00	31.42	33.13	35.00	35.00	(20 พ.ค.65)							33.11									
4. ปลาป่น โปรตีน 60% ขึ้นไป เบอร์ 2																						
2562	31.00	30.35	29.00	29.67	30.00	29.58	29.00	29.00	29.00	29.00	29.00	27.89	29.37									
2563	27.14	28.00	28.00	28.33	29.00	29.00	29.84	30.00	30.00	30.00	30.00	29.95	29.11									
2564	29.00	29.89	30.70	31.00	31.94	32.00	32.00	32.67	33.00	33.83	33.77	32.40	31.85									
2565	32.00	32.42	34.13	36.00	36.00	(20 พ.ค.65)							34.11									
5. ปลาป่น โปรตีน 65% F.O.B. ตลาดเปรู (เหรียญสหรัฐ/ตัน)																						
2562	1,230	1,223	1,200	1,295	1,307	1,290	1,275	1,142	1,060	1,060	1,077	1,112	1,189									
2563	1,242	1,360	1,437	1,460	1,460	1,415	1,148	1,111	1,130	1,209	1,248	1,278	1,292									
2564	1,305	1,364	1,375	1,343	1,419	1,415	1,382	1,390	1,407	1,460	1,504	1,554	1,410									
2565	1,555	1,566	1,593	1,624	1,630	(19 พ.ค.65)							1,594									
6. ปลาป่น โปรตีน 60% F.O.B. ตลาดเปรู (คิดเป็นเงินบาท)																						
2562	36.31	35.52	35.32	38.27	38.58	35.40	34.86	32.61	30.08	29.88	30.30	31.22	34.03									
2563	35.11	39.54	39.23	44.21	43.42	40.95	33.52	32.18	32.88	29.22	35.31	30.20	36.31									
2564	36.35	37.98	39.28	39.04	41.21	41.27	41.81	42.72	43.14	45.35	46.16	48.39	41.89									
2565	47.95	47.49	49.12	50.94	52.36	(19 พ.ค.65)							49.57									

ข้าวสาลี

ประจำสัปดาห์ที่ 3 ของเดือนพฤษภาคม 2565 (17 - 20 พ.ค.)

ผลผลิต (ล้านตัน)						
ที่มา : USDA	โลก	ปี 61/62	ปี 62/63	ปี 63/64	ปี 64/65	+ - %
- EU		123.12	138.80	126.69	138.42	9.26
- จีน		131.44	133.60	134.25	136.95	2.01
- อินเดีย		99.87	103.60	107.86	109.59	1.60
- รัสเซีย		71.68	73.61	85.35	75.16	-11.94
- สหรัฐ		51.30	52.58	49.75	44.79	-9.97
แหล่งผลิตสำคัญ ที่มา : USDA						
EU (17.77%) จีน (17.58%) อินเดีย (14.08%) รัสเซีย (9.65%) สหรัฐ (5.75%)						
ความต้องการใช้ (ล้านตัน)						
ที่มา : USDA	โลก	ปี 61/62	ปี 62/63	ปี 63/64	ปี 64/65	+ - %
- จีน		125.00	126.00	150.00	147.50	-1.67
- EU		106.30	107.25	104.75	108.25	3.34
- อินเดีย		95.63	95.40	102.22	107.91	5.57
- รัสเซีย		40.50	40.00	42.50	41.75	-1.76
- สหรัฐ		29.99	30.44	30.48	30.56	0.26
สต็อกปลายปี (ล้านตัน)						
ที่มา : USDA	โลก	ปี 61/62	ปี 62/63	ปี 63/64	ปี 64/65	+ - %
- จีน		138.09	150.02	144.12	141.92	-1.53
- อินเดีย		16.99	24.70	27.80	21.35	-23.20
- รัสเซีย		7.78	7.23	11.38	12.09	6.22
- EU		15.80	13.11	10.69	13.61	27.29
ประเทศผู้ส่งออกสำคัญ ปริมาณ 201.74 ล้านตัน						
ที่มา : USDA	EU (16.85%) รัสเซีย (16.35%) ออสเตรเลีย (13.38%) สหรัฐ (10.65%)					
	ยูเครน (9.41%) แคนาดา (7.68%) อาร์เจนตินา (7.43%) อินเดีย (4.95%)					
ประเทศผู้นำเข้าสำคัญ ปริมาณ 201.74 ล้านตัน						
ที่มา : USDA	อียิปต์ (5.94%) อินโดนีเซีย (5.45%) ตุรกี (4.70%) จีน (4.70%) แอลจีเรีย (3.86%)					
(หน่วย : ล้านตัน)						
ไทยการนำเข้า						
ที่มา : USDA	ออสเตรีย	ปี 2561	ปี 2562	ปี 2563	ปี 2564	ปี 2565 (มี.ค.-มิ.ค.)
	ยูเครน	488.17	961.95	540.07	342.46	0.006
	รัสเซีย	238.32	-	304.65	-	-
	อาร์เจนตินา	688.70	202.25	585.19	201.93	-
	โรมาเนีย	14.20	229.00	142.21	126.49	-
	อื่นๆ	386.59	277.12	269.88	127.54	0.001
	รวม	1,832.29	1,702.25	1,848.39	1,263.01	0.013
ผู้นำเข้า 10 อันดับ (แจ้งปศุสัตว์) ข้อมูลปี 2564						
1	ซีพีเอฟ	6	แหลมทองสหการ			
2	เบทาโกร	7	พนัส ฟีดมิลล์			
3	ไทย ฟู้ด อาหารสัตว์	8	ผลิตภัณฑ์อาหารเข็นทรัล			
4	คาร์กิลล์มีทส์ (ไทยแลนด์)	9	ไทยสัน ฟีด (ไทยแลนด์)			
5	ซินฟีด	10	เฟอริเทค คอมพาเนียน กรุ๊ป			

1. สถานการณ์ ปี 2564/65

- โลก USDA คาดการณ์ผลผลิตปี 2564/65 เพิ่มขึ้นจากปีก่อน 0.46% ความต้องการใช้เพิ่มขึ้น 1.07% สต็อกปลายปีลดลง 3.95%
- สถานการณ์ยูเครน รัสเซีย ส่งผลให้ยูเครนซึ่งเป็นผู้ส่งออกรายใหญ่ อันดับ 5 ของโลก เกิดภาวะชะงัก โดยยูเครนระงับการขนส่งสินค้าเชิงพาณิชย์จากท่าเรือ
- รัฐบาลอินเดียประกาศสั่งห้ามการส่งออกข้าวสาลี ให้มีผลบังคับใช้ทันทีโดยการขนส่งข้าวสาลีจะได้รับอนุญาตเฉพาะที่มีการออกหนังสือรับรองการชำระเงินโดยธนาคาร (letters of credit : L/C) แล้วเท่านั้น

2. มาตรการนำเข้าข้าวสาลี (กรม. 3 พ.ค. 65)

- ต้องเป็นการนำเข้าเพื่อใช้ในการผลิตอาหารสัตว์ในกิจการของผู้ขออนุญาตเท่านั้น
- กำหนดสัดส่วนการนำเข้าข้าวสาลีต่อการรับซื้อข้าวโพดเลี้ยงสัตว์ในประเทศผ่นปรนเงื่อนไขในการนำเข้าข้าวสาลี โดยยกเว้นการซื้อข้าวโพดเลี้ยงสัตว์ในประเทศ 3 ส่วน ต่อการนำเข้าข้าวสาลีได้ 1 ส่วน เป็นการชั่วคราว ระหว่างเดือนพฤษภาคม - กรกฎาคม 2565
- อัตรา 1 ต่อ 2 สำหรับเป็นวัตถุดิบในการผลิตอาหารสุนัขและแมว
- ยกเว้นสำหรับเป็นวัตถุดิบในการผลิตอาหารกุ้ง

3. อัตราการนำเข้า

- พริก อัตราศุลกากร 2565 (ฉบับที่ 7) ที่ กก.ละ 2.75 บาท แต่ได้รับการยกเว้น ในปี 2550 ตามประกาศกระทรวงการคลัง เรื่อง การลดอัตราภาษีและยกเว้นอัตราศุลกากร ตามมาตรา 12
- ผูกพันภายใต้ WTO 27% อัตราตามสภาพ
- ภายใต้ความตกลง FTA อาเซียน - จีน - อินเดีย - ญี่ปุ่น -เกาหลี -ออสเตรเลีย -นิวซีแลนด์ **ยกเว้นอากร**
- ภายใต้ความตกลง FTA ไทย - ออสเตรเลีย - ชิลี - อินเดีย -พม่า - ดอยตุง -นิวซีแลนด์ -เปรู **ยกเว้นอากร**

4. มาตรการกำกับดูแล

- ผู้นำเข้าเป็นเจ้าของกิจการผลิตอาหารสัตว์และได้รับการขึ้นทะเบียนไว้ตามกฎหมายว่าด้วยการควบคุมคุณภาพอาหารสัตว์ และไม่เป็นผู้อยู่ระหว่างถูกระงับการออกใบอนุญาตนำเข้า/ปฏิบัติตามพระราชบัญญัติควบคุมคุณภาพอาหารสัตว์ พ.ศ. 2558 /เป็นอาหารสัตว์ควบคุมเฉพาะที่ต้องขอใบอนุญาตนำเข้าจากกรมปศุสัตว์/ผู้ขออนุญาตยื่นขออนุญาตนำเข้าต่อกรมปศุสัตว์
- การควบคุมการขนย้าย ประกาศคณะกรรมการ กกร. ฉบับที่ 16 พ.ศ. 2564 กำหนดให้สินค้าข้าวสาลีเป็นสินค้าควบคุมการขนย้าย ที่มีปริมาณครั้งละ 10,000 กก. ขึ้นไปเข้ามาหรือออกจากเข้ามาหรือออกจากท้องที่ 2 จังหวัด (1.ทม. เขตคลองเตย 2.ชลบุรี อ.ศรีราชา วันนั้นจะได้รับอนุญาตจากประธานคณะกรรมการส่วนจังหวัดด้วยราคาสินค้าและบริการ (กจร.) หรือผู้ที่ประธาน กจร มอบหมาย หรือพาณิชย์จังหวัด
- การแจ้งปริมาณการครอบครอง การนำเข้า สถานที่เก็บ การตรวจสต็อก ตามประกาศคณะกรรมการ กกร. ฉบับที่ 17 พ.ศ. 2564

5. อัตราการทดแทน ข้าวสาลี 1 กก. ทดแทนข้าวโพดฯ ในสูตรอาหารสัตว์ได้ ดังนี้

- ไก่ 0.89 - 0.92 กก.
- สุกร 0.81 - 0.92 กก.

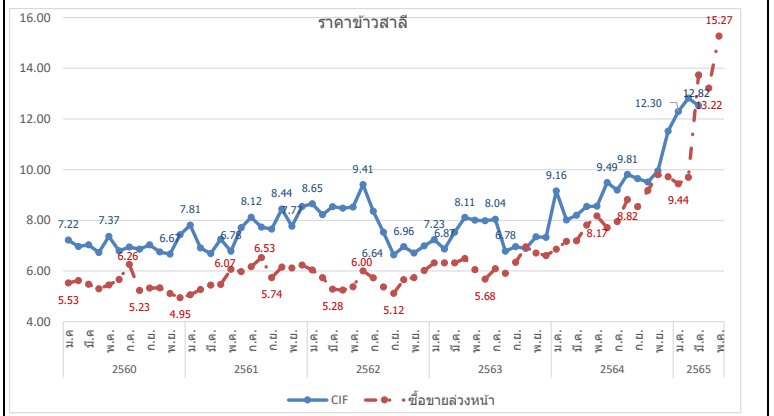

ปี	ม.ค.	ก.พ.	มี.ค.	เม.ย.	พ.ค.	มิ.ย.	ก.ค.	ส.ค.	ก.ย.	ต.ค.	พ.ย.	ธ.ค.	รวม/เฉลี่ย
ราคา CIF (บาท/กก.) ที่มา : กรมศุลกากร 20 พ.ค.													
ปี 2560	7.22	6.97	7.03	6.73	7.37	6.79	6.95	6.86	7.03	6.75	6.67	7.43	6.95
ปี 2561	7.81	6.91	6.68	7.26	6.78	7.71	8.12	7.73	7.65	8.44	7.77	8.54	7.44
ปี 2562	8.65	8.22	8.54	8.48	8.52	9.41	8.36	7.53	6.64	6.96	6.71	6.99	7.70
ปี 2563	7.23	6.87	7.53	8.11	8.01	7.98	8.04	6.78	6.96	6.89	7.35	7.32	7.38
ปี 2564	9.16	8.01	8.20	8.54	8.56	9.49	9.19	9.81	9.65	9.51	9.95	11.52	8.94
ปี 2565	12.30	12.82	12.53										12.63
ราคาซื้อขายล่วงหน้า (บาท/กก.) ที่มา : CME GROUP (Chicago Mercantile Exchange)													
ปี 2560	5.53	5.62	5.48	5.30	5.45	5.67	6.26	5.23	5.32	5.33	5.11	4.95	5.44
ปี 2561	5.06	5.27	5.44	5.47	6.07	5.97	6.17	6.53	5.74	6.15	6.12	6.24	5.85
ปี 2562	6.04	5.74	5.28	5.25	5.38	6.00	5.73	5.37	5.12	5.66	5.74	6.02	5.61
ปี 2563	6.32	6.32	6.32	6.49	6.05	5.68	6.09	5.91	6.34	6.95	6.71	6.61	6.32
ปี 2564	6.86	7.17	7.19	7.81	8.17	7.71	7.95	8.82	8.54	9.18	9.80	9.72	8.24
ปี 2565	9.44	9.70	13.74	13.22	15.27								11.15

ข้าวบาร์เลย์

ประจำสัปดาห์ที่ 3 ของเดือนพฤษภาคม 2565 (17 - 20 พ.ค.)

ผลผลิต (ล้านตัน)	ปี 61/62	ปี 62/63	ปี 63/64	ปี 64/65	+ - %	
ที่มา : USDA โลก	139.62	158.38	159.41	145.03	-9.02	
- EU	49.47	55.18	54.32	51.97	-4.33	
- รัสเซีย	16.74	19.94	20.63	17.51	-15.14	
- ออสเตรเลีย	8.82	10.13	13.10	13.70	4.58	
- ยูเครน	7.60	9.53	7.95	9.92	24.86	
- UK	6.51	8.05	8.12	6.96	-14.24	
แหล่งผลิตสำคัญ ที่มา : USDA	EU (35.81%) รัสเซีย (12.06%) ออสเตรเลีย (9.44%) ยูเครน (6.82%) UK (4.82%)					
ความต้องการใช้ (ล้านตัน)	ปี 61/62	ปี 62/63	ปี 63/64	ปี 64/65	+ - %	
ที่มา : USDA โลก	140.89	156.77	160.98	148.77	-7.59	
- EU	45.60	49.50	48.35	45.30	-6.31	
- จีน	7.00	8.00	13.00	12.10	-6.92	
- รัสเซีย	12.20	15.40	14.40	13.30	-7.64	
- ตุรกี	7.50	8.50	8.99	7.30	-18.80	
- UK	5.67	5.99	7.21	6.28	-12.89	
สต็อกปลายปี (ล้านตัน)	ปี 61/62	ปี 62/63	ปี 63/64	ปี 64/65	+ - %	
ที่มา : USDA โลก	20.19	21.80	20.22	16.49	-18.47	
- EU	5.46	5.21	5.01	5.07	1.16	
- UK	1.09	1.36	1.06	1.04	-1.61	
- ซาอุดี	1.33	1.02	1.00	0.99	-1.40	
- ออสเตรเลีย	1.91	2.71	1.97	1.17	-40.63	
ประเทศส่งออกสำคัญ (34.53 ล้านตัน)	ที่มา : USDA ออสเตรเลีย (26.06%) EU (21.71%) ยูเครน (16.79%) รัสเซีย (13.03%) อาร์เจนตินา (10.13%) แคนาดา (5.21%) UK (2.89%)					
ประเทศผู้นำเข้าสำคัญ (34.53 ล้านตัน)	ที่มา : USDA จีน (30.40%) ซาอุดีอาระเบีย (17.08%) อิหร่าน (7.52%) ตุรกี (6.37%) ญี่ปุ่น (3.61%) สหรัฐ (3.42%) EU (2.89%)					
ไทยการนำเข้า (หน่วย : ตัน)	ปี 2561	ปี 2562	ปี 2563	ปี 2564	ปี 2565 (ม.ค.-มี.ค.)	
ที่มา : USDA	ออสเตรเลีย	148,217	383,704	793,654	755,567	73,828
	UK	1	1	2	1	0.30
	เนเธอร์แลนด์	141	-	47	-	-
	สหรัฐ	-	16	37	-	-
	ยูเครน	50	50	150	0.03	-
	อื่น ๆ	1	0.05	0.005	1	-
	รวม	148,410	383,772	793,890	755,569	73,828

ปี	ม.ค.	ก.พ.	มี.ค.	เม.ย.	พ.ค.	มิ.ย.	ก.ค.	ส.ค.	ก.ย.	ต.ค.	พ.ย.	ธ.ค.	รวม/เฉลี่ย	
ราคา CIF (บาท/กก.) ที่มา : กรมศุลกากร	19 พ.ค.													
ปี 2560	9.60	9.17	9.13	8.43	8.77	7.69	7.18	7.08	6.89	6.80	6.84	7.94	7.89	
ปี 2561	7.85	8.12	8.12	8.15	8.90	8.03	8.40	8.67	9.16	9.41	9.72	9.87	8.88	
ปี 2562	10.25	9.84	9.31	8.18	7.97	10.10	9.51	9.73	9.74	9.42	9.51	6.78	7.51	
ปี 2563	6.78	7.04	7.53	7.50	8.21	7.37	6.19	6.38	6.78	6.78	6.72	6.26	6.79	
ปี 2564	6.61	7.18	7.11	7.16	7.59	7.15	8.49	7.98	8.94	9.39	9.67	9.75	7.39	
ปี 2565	11.01	10.09	11.41										10.14	
ราคาซื้อขายล่วงหน้า (บาท/กก.) ที่มา : NCDEX (National Commodity & Derivatives Exchange)	ปี 2560	8.67	7.96	8.20	8.33	7.82	7.38	7.48	7.48	7.43	7.56	7.72	7.72	7.81
ปี 2561	7.54	7.18	6.76	6.57	6.91	7.16	7.49	7.35	7.59	8.16	8.75	8.66	7.51	
ปี 2562	8.34	7.03	7.69	8.14	8.46	8.18	7.87	7.61	8.12	8.31	9.07	9.07	8.16	
ปี 2563	8.60	7.41	6.75	6.84	6.48	6.01	5.87	5.70	5.84	5.85	5.93	5.79	6.42	
ปี 2564	6.36	6.83	6.76	7.89	8.32	8.07	7.98	9.48	9.85	10.35	10.44	10.63	8.58	
ปี 2565	10.22	8.70	9.62	14.14	14.22								11.38	

1. สถานการณ์ ปี 2564/65

- โลก USDA คาดการณ์ผลผลิตปี 2564/65 ลดลงจากปีก่อน 9.02% ความต้องการใช้ลดลง 7.59% สต็อกปลายปีลดลง 18.47%
- จากสถานการณ์ยูเครน รัสเซีย ส่งผลให้ยูเครนและรัสเซียเป็นผู้ส่งออกรายใหญ่ อันดับ 3 และ 4 ของโลก เกิดภาวะชะงักโดยยูเครนระงับการขนส่งสินค้าเชิงพาณิชย์จากท่าเรือ
- ขณะที่ออสเตรเลีย ผู้ส่งออกรายใหญ่อันดับที่ 1 ของโลก (คู่ค้าอันดับ 1 ของไทย) ผลผลิตลดลงเล็กน้อย ประกอบกับราคาปุ๋ยที่สูงขึ้นส่งผลกระทบต่อการเพาะปลูกและต้นทุนการเพาะปลูกผลักดันให้ราคาข้าวบาร์เลย์ทั่วโลกปรับตัวสูงขึ้น

2. อัตราการนำเข้า

- พริก ทัศนอัตราศุลกากร 2565 (ฉบับที่ 7) ที่ กก.ละ 2.75 บาท
- ผูกพันภายใต้ WTO 27% ตามอัตราสภาพ
- ภายใต้ความตกลง FTA อาเซียน - จีน - อินเดีย - ญี่ปุ่น - เกาหลี - ออสเตรเลีย - นิวซีแลนด์ **ยกเว้นอากร**
- ภายใต้ความตกลง FTA ไทย - ออสเตรเลีย - จีดี - อินเดีย - ฟิลิปปินส์ - บรูไน - สิงคโปร์ - เวียดนาม - ฮ่องกง - ไต้หวัน **ยกเว้นอากร**

3. มาตรการกำกับดูแล

- ผู้นำเข้าเป็นเจ้าของกิจการผลิตอาหารสัตว์และได้รับการขึ้นทะเบียนได้ตามกฎหมายว่าด้วยการควบคุมคุณภาพอาหารสัตว์และไม่เป็นผู้ที่อยู่ระหว่างถูกระงับการออกใบอนุญาตนำเข้า/ปฏิบัติตามพระราชบัญญัติควบคุมคุณภาพอาหารสัตว์ พ.ศ. 2558 /เป็นอาหารสัตว์ควบคุมเฉพาะที่ต้องขอใบอนุญาตนำเข้าจากกรมปศุสัตว์/ผู้ขออนุญาตยื่นขออนุญาตนำเข้าต่อกรมปศุสัตว์
- การควบคุมการขนย้าย (ประกาศ กกร. ฉบับที่ 18 พ.ศ. 2564) กำหนดให้ห้ามขนย้ายข้าวบาร์เลย์ ที่มีปริมาณครั้งละ 1 10,000 กก. ขึ้นไป เข้ามาหรือออกจากรอที่ 2 จังหวัด (1.กทม. เขตคลองเตย 2. ชลบุรี อ.ศรีราชา) เว้นแต่จะได้รับอนุญาตจากประธานคณะกรรมการส่วนจังหวัดว่าด้วยราคาสินค้าและบริการ (กจร.) หรือผู้ที่ประธาน กจร มอบหมายหรือพาณิชย์จังหวัด
- การแจ้งปริมาณการครอบครอง การนำเข้า สถานที่เก็บ สถานตรวจสอบสต็อก ตามประกาศคณะกรรมการ กกร. ฉบับที่ 19 พ.ศ. 2564

4. อัตราการทดแทน ข้าวบาร์เลย์ 1 กก. ทดแทนข้าวโพด ในสูตรอาหารสัตว์ได้ ดังนี้

- โก๋ 0.93 - 1.03 กก.
- สุกร 0.78 - 0.97 กก.

ผู้นำเข้า 10 อันดับ (แจ้งปศุสัตว์) ข้อมูลปี 2564

1 กรุงเทพโปรตี	6 ส.ไทยเจริญพาณิชย์
2 ไทยฟีดส์ อาหารสัตว์	7 เอ.พี.เอ็ม. อะโกร
3 วี.ซี.เอฟ. กรุ๊ป	8 ชันที
4 เอส.พี.เอ็ม. อาหารสัตว์	9 พันธ์ ฟีดมิลล์
5 เบทาโกร จำกัด (มหาชน)	10 ไทสัน ฟีด (ไทยแลนด์) จำกัด

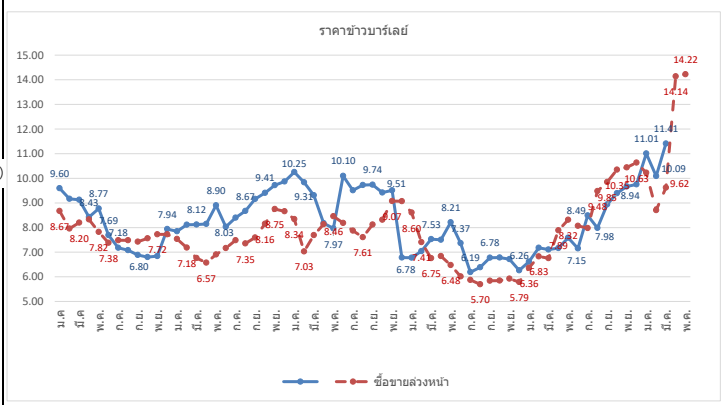

กากดีดีจีเอส

ประจำสัปดาห์ที่ 3 ของเดือนพฤษภาคม 2565 (17 - 20 พ.ค.)

ที่มา : FAO	หน่วย : ล้านตัน	ปี 61/62	ปี 62/63	ปี 63/64	ปี 64/65	+ - %							
ผลผลิต		52.04	46.60	49.85	50.45	1.20							
ความต้องการใช้		48.15	42.90	45.77	46.30	1.16							
นำเข้า		7.80	8.02	8.02	8.16	1.75							
ส่งออก		11.70	11.73	12.10	12.32	1.82							
แหล่งผลิตสำคัญ	สหรัฐ (90%) จีน (2.8%) บราซิล (2.2%)												
ประเทศผู้ส่งออกสำคัญ	สหรัฐ (79.47%) เยอรมนี (3.43%) เบลเยียม (2.82%) เนเธอร์แลนด์ (2.68%) แคนาดา (1.96%)												
ประเทศผู้นำเข้าสำคัญ	เม็กซิโก (19.36%) เวียดนาม (9.68%) เกาหลีใต้ (8.80%) ตุรกี (8.65%) อังกฤษ (6.24)												
ไทย	(หน่วย : ตัน)												
การนำเข้า		ปี 2561	ปี 2562	ปี 2563	ปี 2564	ปี 2565 (ม.ค.-มี.ค.)							
ที่มา : กรมศุลกากร	อเมริกา	879,408	564,880	609,087	367,146	19,679							
	ลาว	22,002	19,783	20,110	10,442	5,796							
	อื่นๆ	0.30	0.04	393	105								
	รวม	901,410	584,663	629,590	377,693	25,475							
ผู้นำเข้า 10 อันดับ													
ที่มา : กรมศุลกากร	1 กรุงเทพฯปรีดีวีส			6 อาหารสัตว์ไทยสวนหลวง									
	2 ไทย ฟู้ดส์ อาหารสัตว์			7 เอสพีที พิคซ์เพลาย									
	3 ส.ไทยเจริญพรพาณิชย์			8 เอ.เอ็น.พี อกริเทรค									
	4 เทคมาร์ท			9 โพรโต อินเตอร์									
	5 โพรเกรส (59) อิมพอร์ต เอ็กส์พอร์ต			10 ชันทีค									
<p>1. กาก DDGS คือ Distillers Dried Grains With Solubles ผลิตภัณฑ์ที่เหลือจากการผลิตเอทิลแอลกอฮอล์ด้วยข้าวโพด โดยการกลั่นแยกเอทิลแอลกอฮอล์ออกไปแล้วนำกากที่เหลือไปทำให้แห้ง</p> <p>- มีลักษณะเป็นผงหยาบสีเหลืองทอง มีกลิ่นหอม ของแอลกอฮอล์และน้ำตาลไซรัป</p> <p>- นำมาใช้ผลิตอาหารสัตว์ (ทั้งผงแห้งและอัดเม็ด) โดยเฉพาะอาหารวัวเนื้อ/วัวนม/สุกร/ไก่</p> <p>- ทดแทนได้ทั้งแหล่งพลังงานและโปรตีน โดยมีโปรตีน 26-28% (ระดับโปรตีนข้าวโพด 8%) ระดับโปรตีนกากถั่วเหลือง (44%)</p> <p>- อาหารวัวเนื้อ/วัวนม/สุกร/ไก่</p> <p>2. สถานการณ์ ปี 2564/65 (ที่มา : FAO)</p> <ul style="list-style-type: none"> คาดการณ์ผลผลิตปี 2564/65 เพิ่มขึ้นจากปีก่อน 1.20% เพิ่มความต้องการใช้เพิ่มขึ้น 1.16% ผู้ส่งออกรายใหญ่อันดับที่ 1 ของโลก (คู่ค้าอันดับ 1 ของไทย) ผลผลิตลดลง ประกอบกับราคาปุ๋ยที่สูงขึ้น ส่งผลกระทบต่อการเพาะปลูกและต้นทุนการเพาะปลูกผลักดันให้ราคากากดีดีจีเอสทั่วโลกปรับตัวสูงขึ้น <p>3. อัตราการนำเข้า</p> <ul style="list-style-type: none"> พรก. พิกัดอัตราศุลกากร 2565 (ฉบับที่ 7) ที่ กก.ละ 10 บาท ผูกพันภายใต้ WTO 9% ตามอัตราสภาพ ภายใต้ความตกลง FTA อาเซียน - จีน - อินเดีย - ญี่ปุ่น -เกาหลี -ออสเตรเลีย -นิวซีแลนด์ ยกเว้นอากร ภายใต้ความตกลง FTA ไทย - ออสเตรเลีย - ชิลี - ญี่ปุ่น - นิวซีแลนด์ -เปรู ยกเว้นอากร <p>4. ระเบียบ วิธีปฏิบัติในการนำเข้า</p> <p>1. ผู้นำเข้าเป็นเจ้าของกิจการผลิตอาหารสัตว์และได้รับการขึ้นทะเบียนไว้ตามกฎหมายว่าด้วยการควบคุมคุณภาพอาหารสัตว์ และไม่เป็นผู้อยู่ระหว่างถูกระงับการออกใบอนุญาตนำเข้า/ปฏิบัติตามพระราชบัญญัติควบคุมคุณภาพอาหารสัตว์ พ.ศ. 2558 / เป็นอาหารสัตว์ควบคุมเฉพาะที่ต้องขอใบอนุญาตนำเข้าจากกรมปศุสัตว์/ผู้ขออนุญาตยื่นขออนุญาตนำเข้าต่อกรมปศุสัตว์</p> <p>2. การแจ้งปริมาณการครอบครอง การนำเข้า สถานที่เก็บ การตรวจสอบสต็อก ตามประกาศ กกร. ฉบับที่ 11 พ.ศ. 2564</p> <p>3. อัตราการทดแทน DDGS 1 กก. ทดแทนข้าวโพด ในสูตรอาหารสัตว์ได้ ดังนี้</p> <ul style="list-style-type: none"> • ไก่ 0.32 - 0.40 กก. • สุกร 0.52 - 0.70 กก. 													
ปี	ม.ค.	ก.พ.	มี.ค.	เม.ย.	พ.ค.	มิ.ย.	ก.ค.	ส.ค.	ก.ย.	ต.ค.	พ.ย.	ธ.ค.	รวม/เฉลี่ย
ราคา CIF (บาท/กก.) ที่มา : กรมศุลกากร	20 พ.ค.												
ปี 2560	7.28	6.81	6.59	6.71	6.38	5.99	6.08	5.99	6.00	5.95	6.08	6.24	6.37
ปี 2561	6.14	6.29	6.50	6.69	6.99	7.37	7.77	8.10	7.95	7.77	7.60	7.70	7.26
ปี 2562	7.65	7.52	5.75	5.61	8.06	7.59	7.26	7.08	6.99	7.75	7.61	6.48	7.42
ปี 2563	7.43	5.80	5.98	8.87	7.56	8.45	7.15	7.44	7.92	6.82	6.96	6.56	7.76
ปี 2564	7.61	5.90	9.87	9.55	11.01	11.46	10.37	11.27	11.43	11.48	11.16	11.68	10.45
ปี 2565	9.51	8.32	8.95										9.00
ราคา F.O.B. (บาท/กก.) ที่มา U.S. Grains Council													
ปี 2564	9.18	9.82	8.84	9.42	9.56	8.00	7.62	8.45	8.67	8.86	8.97	9.28	8.89
ปี 2565	9.77	10.41	13.27	13.08	11.99								11.15

กรมการค้าภายใน กระทรวงพาณิชย์