

**ข่าว**  
**ประจำสัปดาห์ที่ 2 ของเดือนธันวาคม 2550 (11 - 14 ธค.50)**

|                           |         |          |          |          |   |      |
|---------------------------|---------|----------|----------|----------|---|------|
| ผลผลิต (ล้านตันข้าวเปลือก | 2547/48 | 2548/49* | 2549/50* | 2550/51* | Δ | %    |
| - โลก                     | 606.715 | 632.653  | 632.802  | 637.091* |   | 1.48 |
| - ไทย                     | 28.559  | 30.291   | 29.269   | 30.347   |   | 3.68 |
| - นาปี                    | 22.670  | 23.539   | 22.840   | 23.482   |   | 2.81 |
| - นาปรัง                  | 5.888   | 6.753    | 6.429    | 6.865    |   | 6.78 |

**ช่วงออกสู่ตลาด / แหล่งผลิตสำคัญ**

- นาปี ตค. - กพ. อุบลราชธานี นครราชสีมา อุดรธานี เชียงราย
- นาปรัง มีค. - ตค. สุพรรณบุรี พิษณุโลก นครสวรรค์ พิจิตร

|                           |        |        |        |        |       |
|---------------------------|--------|--------|--------|--------|-------|
| พื้นที่เพาะปลูก (ล้านไร่) | 66.566 | 67.677 | 67.109 | 57.605 | -     |
| - นาปี                    | 57.652 | 57.774 | 57.542 | 57.438 | -0.18 |
| - นาปรัง                  | 8.914  | 9.903  | 9.567  | -      | -     |

|                         |     |     |     |     |      |
|-------------------------|-----|-----|-----|-----|------|
| ผลผลิตเฉลี่ยต่อไร่(กก.) | 429 | 447 | 439 | 409 | -    |
| - นาปี                  | 393 | 407 | 397 | 409 | 3.02 |
| - นาปรัง                | 661 | 682 | 683 | -   | -    |

|                         |       |       |       |       |       |
|-------------------------|-------|-------|-------|-------|-------|
| ต้นทุนการผลิต (บาท/ตัน) |       |       |       |       |       |
| - ข้าวเปลือกหอมมะลิ     | 6,455 | 7,049 | 7,315 | 7,413 | -1.34 |
| - ข้าวเปลือกเจ้านาปี    | 4,569 | 4,152 | 4,634 | 4,547 | -1.88 |
| - ข้าวเปลือกเหนียว      | 5,123 | 6,429 | 6,515 | 6,560 | -0.69 |
| - ข้าวเปลือกนาปรัง      | 4,391 | 4,637 | 4,968 | -     | -     |

จำนวนครัวเรือนเกษตรกร ปลูกข้าว 3.7 ล้านครัวเรือนจากเกษตรกรทั้งประเทศ 5.6 ล้านครัวเรือนหรือร้อยละ 66 ของครัวเรือนทั้งหมด

มูลค่าผลผลิตที่เกษตรกรขายได้ (ปี 2547/48) 157,128 ล้านบาท

|   |   |         |        |        |       |
|---|---|---------|--------|--------|-------|
| การใช้ภายใน                             | 15.560                                      | 15.545  | 15.509 | 15,500 | 0.05  |
| การส่งออก (ปีปฏิทินหลัง 1 มค. - 12 ธค.) | 7.304                                       | 7.416   | 8.500* | -      | 11.85 |
| - ปริมาณส่งออก (ล้านตัน)                | 7.002                                       | 7.002   | 8.787  | -      | 25.49 |
| - เอกชน                                 | 7.002                                       | 7.002   | 8.172  | -      | 16.71 |
| - รัฐบาล                                | -   | -       | 0.615  | -      | -     |
| - มูลค่าส่งออก (ล้านบาท)                | 91,427                                      | 113,637 | -      | 24.51  |       |
| - ประเทศคู่ค้า                          | ไนจีเรีย เบนิน เซเนกัล อิรัก จีน แอฟริกาใต้ |         |        |        |       |
| - ประเทศคู่แข่ง                         | เวียดนาม สหรัฐ อินเดีย ปากีสถาน             |         |        |        |       |

สถานการณ์ข้าวหน้าปี ปีการเพาะปลูก 2550/51 ผลรับจำนำข้าวเปลือกนาปี ปี 2550/51 และนาปรัง ปี 2550/51 มีจำนวน 57.438 ล้านไร่ ลดลงจากปีก่อนประมาณ 0.104 ล้านไร่ และผลผลิตประมาณ 23.482 ล้านตันข้าวเปลือก เพิ่มขึ้นจากปีก่อนประมาณ 0.642 ล้านตันข้าวเปลือก ผลผลิตเฉลี่ย 409 กก./ไร่ สูงขึ้นจากปีก่อนที่มีผลผลิตเฉลี่ย 397 กก./ไร่ ผลผลิตออกสู่ตลาดมากในช่วงเดือน พย.-ธค.50 คิดเป็นร้อยละ 76.4 หรือ 11.692 ล้านตันข้าวเปลือก

มาตรการรับจำนำข้าวเปลือกนาปี ปี 2550/51 กชช.มีมติเมื่อ 9 ตค. 50 ดังนี้  
ราคารับจำนำข้าวเปลือกนาปี ปีการผลผลิต 2550/51 โดยกำหนดราคารับจำนำ ณ ความชื้น 15% โดยปรับราคาสูงขึ้นจากราคารับจำนำข้าวเปลือกนาปี ปี 2549/50 ดังนี้

- (1) ข้าวเปลือกหอมมะลิ (36-42 กรัม) ราคาตันละ 9,000-9,300 บาท (2) ข้าวเปลือกหอมจังหวัด (34-40 กรัม) ราคาตันละ 7,500-7,800 บาท (3) ข้าวเปลือกเจ้า 100% ราคาตันละ 6,700 บาท (4) ข้าวเปลือกเจ้า 5% ราคาตันละ 6,600 บาท (5) ข้าวเปลือกเจ้า 10% ราคาตันละ 6,500 บาท (6) ข้าวเปลือกเจ้า 15% ราคาตันละ 6,300 บาท (7) ข้าวเปลือกเจ้า 25% ราคาตันละ 6,100 บาท (8) ข้าวเปลือกปทุมธานี ราคาตันละ 6,900 - 7,200 บาท
- เป้าหมาย ปริมาณรับจำนำ 8.0 ล้านตันข้าวเปลือก ของผลผลิตทั้งหมด  
ระยะเวลารับจำนำ 1 พย.50 - 29 กพ.51 ยกเว้นภาคใต้รับจำนำ 1 กพ. - 3 พค.51  
ระยะเวลาไถ่ถอน จำนำค้างจาง ร.ก.ส. 4 เดือนนับถัดจากเดือนที่รับจำนำ และจำนำไปประทวน อคส. 3 เดือนนับถัดจากเดือนที่รับจำนำ ระยะเวลาโครงการ 1 พย.50 - 31 ตค.51

| ชนิดข้าว             | ปริมาณรับจำนำปี 2549/50 |                |          |                | ปริมาณรับจำนำ ปี 2550/51 |               |            |               |
|----------------------|-------------------------|----------------|----------|----------------|--------------------------|---------------|------------|---------------|
|                      | เป็ดจูด                 | อคส.           | ธกส.     | รวม            | เป็ดจูด                  | อคส.          | ธกส.       | รวม           |
| ข้าวเปลือกเจ้า       |                         | 623,017        | -        | 623,017        |                          | 33,945        | 6          | 33,951        |
| ข้าวเปลือกหอมมะลิ    |                         | 28,674         | -        | 28,674         |                          | 3,925         | 312        | 4,237         |
| ข้าวเปลือกหอมจังหวัด |                         | 60,955         | -        | 60,955         |                          | 463           | 30         | 493           |
| ข้าวเปลือกปทุมธานี   |                         | 9,498          | -        | 9,498          |                          | 1,956         | -          | 1,956         |
| <b>รวม</b>           | <b>294</b>              | <b>722,144</b> | <b>-</b> | <b>722,144</b> | <b>102</b>               | <b>40,289</b> | <b>348</b> | <b>40,637</b> |

| ผลรับจำนำ ข้าวเปลือกนาปรัง ปี 2550 เปรียบเทียบกับปี 2549 (ตั้งแต่ 16 มีค. - 31 ตค.50) สิ้นสุดโครงการ |                      |                      |
|--|----------------------|----------------------|
| ชนิดข้าว   | ปริมาณรับจำนำปี 2549 | ปริมาณรับจำนำปี 2550 |
| ข้าวเปลือกเจ้า   | 2,173,619            | 1,584,986            |
| ข้าวเปลือกปทุมธานี   |                      | 50,959               |
| <b>รวม</b>   | <b>2,173,619</b>     | <b>1,635,945</b>     |

สถานการณ์ปัจจุบัน / ความคืบหน้าในการดำเนินการ  
สถานการณ์ล่าสุด สัปดาห์นี้ข้าวเปลือกนาปีออกสู่ตลาดเพิ่มขึ้น ราคาความเคลื่อนไหว ดังนี้ ข้าวเปลือกหอมมะลิราคาสูงขึ้นจากตันละ 10,000-10,200 บาท เป็นตันละ 9,800-10,800 บาท ผลผลิตออกสู่ตลาดมากขึ้น ขณะที่ตลาดมีความต้องการอย่างต่อเนื่อง และข้าวเปลือกเหนียว 10% เมล็ดยาว ข้าวใหม่ราคาทรงตัวที่ตันละ 9,000-9,200 บาท ผลผลิตออกสู่ตลาดมากขึ้น ส่วนข้าวเปลือกเจ้า 5% ราคาสูงขึ้นจากตันละ 6,500-7,200 บาท เป็นตันละ 6,700-7,300 บาท และข้าวเปลือกปทุมธานี ราคาสูงขึ้นจากตันละ 7,200-7,400 บาท เป็นตันละ 7,400-7,600 บาท ตลาดยังมีความต้องการอย่างต่อเนื่อง ส่งผลให้ราคาอยู่ในเกณฑ์ดี

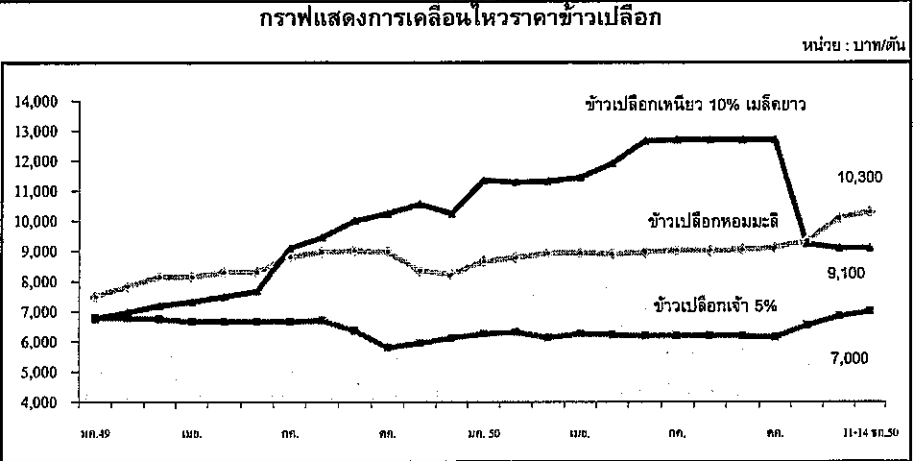

| ราคา (บาท/ตัน) ชนิดข้าวเปลือก | ปี   | ปี     |        |        |        |        |        |        |        |        |        |        |        | ครั้งก่อน 3-7 ธค.50 | ครั้งนี้ 11-14 ธค.50 |        |
|-------------------------------|------|--------|--------|--------|--------|--------|--------|--------|--------|--------|--------|--------|--------|---------------------|----------------------|--------|
|                               |      | มค.    | กพ.    | มีค.   | เมย.   | พค.    | มิย.   | กค.    | สค.    | กย.    | ตค.    | พย.    | ธค.    |                     |                      | เฉลี่ย |
| ข้าวเปลือกหอมมะลิ (36 กรัม)   | 2548 | 7,885  | 7,959  | 8,001  | 7,999  | 7,909  | 7,689  | 7,696  | 8,000  | 8,014  | 7,863  | 7,683  | 7,600  | 7,858               |                      |        |
|                               | 2549 | 7,500  | 7,833  | 8,151  | 8,157  | 8,305  | 8,315  | 8,812  | 8,975  | 9,023  | 8,980  | 8,364  | 8,291  | 8,392               |                      |        |
|                               | 2550 | 8,680  | 8,788  | 8,930  | 8,955  | 8,913  | 8,961  | 9,033  | 9,025  | 9,058  | 9,118  | 9,348  | 8,983  | 10000-10200         | 9800-10800           |        |
| ข้าวเปลือกเหนียว 10% เมล็ดยาว | 2548 | 6,235  | 6,300  | 6,300  | 6,300  | 6,300  | 6,300  | 6,300  | 6,500  | 6,452  | 6,015  | 5,700  | 6,030  | 6,228               |                      |        |
|                               | 2549 | 6,774  | 6,979  | 7,200  | 7,331  | 7,500  | 7,679  | 9,100  | 9,464  | 10,020 | 10,262 | 10,567 | 10,258 | 8,595               |                      |        |
|                               | 2550 | 11,367 | 11,300 | 11,329 | 11,447 | 11,920 | 12,667 | 12,700 | 12,700 | 12,700 | 12,700 | 9,250  | 11,825 | 9000-9200           | 9000-9200            |        |
| ข้าวเปลือกเจ้า 5%             | 2548 | 6,190  | 6,286  | 6,355  | 6,682  | 6,688  | 6,679  | 6,613  | 6,582  | 6,764  | 6,863  | 6,800  | 6,788  | 6,608               |                      |        |
|                               | 2549 | 6,788  | 6,788  | 6,788  | 6,663  | 6,663  | 6,663  | 6,667  | 6,705  | 6,372  | 5,803  | 5,987  | 6,125  | 6,495               |                      |        |
|                               | 2550 | 6,268  | 6,320  | 6,137  | 6,268  | 6,230  | 6,192  | 6,200  | 6,200  | 6,190  | 6,156  | 6,538  | 6,245  | 6500-7200           | 6700-7300            |        |

มันสำปะหลัง

ประจำสัปดาห์ที่ 2 ของเดือนธันวาคม 2550 (11-14 ธ.ค.50)

Apr 24 2004 F. Fact Sheet 2550 2550

| ผลผลิต (ล้านตัน)        | 2546/47   | 2547/48      | 2548/49      | 2549/50              | 2550/51<br>(ประมาณการ) | %Δ           |
|-------------------------|---|--------------|--------------|----------------------|------------------------|--------------|
| โลก                     | 192.35  | 203.16       | 203.06       | 208.51               | 214.09                 | 2.68         |
| ไนจีเรีย                | 32.91   | 38.18        | 38.18        | 39.24                | 40.29                  | 2.88         |
| บราซิล                  | 21.96   | 23.93        | 26.65        | 27.39                | 28.12                  | 2.67         |
| อินโดนีเซีย             | 18.72   | 19.43        | 19.45        | 20.23                | 20.55                  | 1.58         |
| เวียดนาม                | 5.31  | 5.57         | 5.70         | 7.81                 | 7.00                   | -10.37       |
| ไทย                     | 21.44   | 16.94        | 22.58        | 26.41                | 27.62                  | 4.58         |
| ช่วงผลผลิตออกมา         | (พ.ย.-มี.ค.)  | 77.35 %      |              |                      |                        |              |
| แหล่งผลิตสำคัญ          | นครราชสีมา(26.30%) กำแพงเพชร(5.90%) สระแก้ว(4.88%)<br>ชัยภูมิ(4.81%)ชลบุรี(4.66%) ฉะเชิงเทรา(4.05%) |              |              |                      |                        |              |
| พื้นที่ปลูก (ล้านไร่)   | 6.61  | 6.16         | 6.69         | 7.13                 | 7.30                   | 2.38         |
| จำนวนครัวเรือน          | 487,088   | 464,956      | 476,352      | na                   | na                     |              |
| ผลผลิตเฉลี่ย (ตัน/ไร่)  | 3.24  | 2.75         | 3.38         | 3.56                 | 3.78                   | 6.18         |
| ต้นทุนการผลิต (บาท/กก.) | 0.88  | 0.92         | 0.84         | 0.85                 | na                     |              |
| มูลค่าผลผลิต (ล้านบาท)  | 22,721  | 25,410       | 29,128       | 29,956               |                        |              |
| การแปรรูป (ล้านตัน)     |   |              |              |                      |                        |              |
| - มันเส้น+อัดเม็ด       | 12.40   | 7.49         | 9.48         | 9.20                 |                        |              |
| - แป้งมัน               | 9.40  | 9.45         | 10.17        | 16.08<br>(ประมาณการ) | 16.08<br>(มก.-คค.)     | (มก.-คค.)    |
| การส่งออก               | <b>ปี 47</b>  | <b>ปี 48</b> | <b>ปี 49</b> | <b>ปี 50</b>         | <b>ปี 50</b>           | <b>ปี 49</b> |
| - มันเส้น               | 2.81  | 2.77         | 3.82         | 3.72                 | 3.86                   | 3.13         |
| - มันอัดเม็ด            | 2.21  | 0.26         | 0.39         | 0.20                 | 1.31                   | 0.22         |
| - แป้งมัน               | 1.61  | 1.60         | 2.31         | 2.66                 | 1.62                   | 1.85         |
| - ผลิตภัณฑ์อื่นๆ        | 0.22  | 0.34         | 0.34         | 0.40                 | 0.35                   | 0.26         |
| ประเทศคู่ค้า            | มันเส้น จีน 92% อื่นๆ 8%<br>แป้งมัน อินโดนีเซีย 23% จีน 16% ไต้หวัน 17%<br>ญี่ปุ่น 12% อื่นๆ 32%    |              |              |                      |                        |              |
| ประเทศคู่แข่ง           | เวียดนาม อินโดนีเซีย  |              |              |                      |                        |              |
| มาตรการส่งออก           | กำหนดให้แสดงใบรับรองมาตรฐานสินค้าและขอใบอนุญาต<br>ส่งออก (ออกใบอนุญาตให้ผู้ส่งออกไม่จำกัดจำนวน)     |              |              |                      |                        |              |

สถานการณ์ ปี 2550/51  
โลก FAO คาดว่าปี 2550/51 จะมีผลผลิต 214.09 ล้านตัน โดยไทยเป็นผู้ผลิตอันดับ 3 แต่เป็นผู้ส่งออกอันดับ 1  
ไทย กระทรวงเกษตรและสหกรณ์ พยากรณ์ว่า ในปี 2550/51 มีผลผลิตประมาณ 27.62 ล้านตัน เพิ่มขึ้นจากปีก่อนร้อยละ 4.58 ออกสู่ตลาดมากในช่วงเดือน พ.ย.- มี.ค.51  
มาตรการ ปี 2550/51  
คณะกรรมการ คชก. มีมติวันที่ 8 พ.ย.50 เห็นชอบมาตรการแทรกแซงตลาดมันสำปะหลังอย่างเป็นระบบ รวม 3 มาตรการ ดังนี้  
1. มาตรการแทรกแซงตลาด ด้วยการรับจำนำหัวมันสำปะหลังสด 5 ล้านตัน เพื่อแปรรูปเป็นมันเส้นและแป้งมัน โดยมีเงื่อนไขรับจำนำจากเกษตรกรไม่เกินรายละ 250 ตัน หรือวงเงินไม่เกินรายละ 350,000 บาท ระยะเวลารับจำนำเดือน ม.ค.-เม.ย.51 ราคาปรับจำนำกำหนดราคาเป็นขั้นบันไดจาก กก.ละ 1.70 บาทในเดือน ม.ค.51 ปรับเพิ่มเดือนละ 0.05 บาท/กก.ถึงเดือนเม.ย.51 กก.ละ 1.85 บาท  
2. มาตรการเร่งระบายส่งออกผลิตภัณฑ์มันสำปะหลัง  
3. มาตรการจัดระบบพิเศษเฉพาะพื้นที่ เห็นชอบให้ขยายการดำเนินโครงการจัดระบบพิเศษเฉพาะพื้นที่มันสำปะหลังปี 2550/51 ในเขตภาคเหนือตอนล่าง อ.ชาณุวรลักษบุรี (จ.กำแพงเพชร) และเขตภาคตะวันออก อ.วังสมบูรณ์ (จ.สระแก้ว) โดยผู้เข้าร่วมโครงการใช้เงินกู้ยืมจาก ธกส.และ ธ.กรุงไทย เป็นเงินหมุนเวียนดำเนินการกิจกรรมการตลาด ระยะเวลาโครงการ ก.พ. 50 - มิ.ย. 55  
ผลดำเนินการ (ปี2549/50) รับจำนำหัวมันสด 1,141,261 ตัน  
มันเส้น (ตัน) แป้งมัน (ตัน)  
ปริมาณแปรสภาพ 286,131 104,631  
โก่งกอน 2,885 5,046  
คงเหลือ 283,246 99,585  
จำหน่ายครั้งที่ 1 (21 มิ.ย.50) 96,138 51,976  
จำหน่ายครั้งที่ 2 (23 กค.50) 122,351 17,381  
จำหน่ายครั้งที่ 3 (5 กย.50) 64,756 30,227  
หมายเหตุ : ผลิตภัณฑ์โครงการ 48/49 จำนวน 49,002 ตันจำหน่าย เมื่อ 21 มิ.ย.50

สถานการณ์ปัจจุบัน  
ในประเทศไทย  
ผลผลิตที่ทยอยออกสู่ตลาดอย่างต่อเนื่อง โดยโรงแปงและลานมันมีความต้องการวัตถุดิบผลิตเพื่อส่งออกและใช้เป็นวัตถุดิบอาหารสัตว์ จึงเร่งรับซื้อหัวมัน ขณะที่มีความต้องการมันเส้นเพื่อส่งมอบจีนตามคำสั่งซื้อ จึงปรับราคาซื้อหัวมันสดสูงขึ้นเพื่อให้ได้วัตถุดิบ ส่งผลให้ราคาหัวมันสดอยู่ในเกณฑ์สูง  
ต่างประเทศ  
การส่งออกผลิตภัณฑ์มันของไทยช่วง มค.-คค.50 มันเส้น 3.860 ล้านตัน มูลค่า 10,425 ล้านบาท เพิ่มขึ้นจากช่วงเดียวกันของปี 49 ร้อยละ 23.22 มันอัดเม็ด 1.319 ล้านตัน มูลค่า 5,418 ล้านบาท เพิ่มขึ้นจากช่วงเดียวกันของปี 49 เกือบหกเท่าตัว แป้งมัน 1.622 ล้านตัน มูลค่า 16,323 ล้านบาท ลดลงร้อยละ 12.22 เนื่องการส่งออกมันอัดเม็ดช่วง มค.-คค.50 เพิ่มขึ้นมาก มีผลจากรัฐพิธีสหภาพยุโรปเสียหายและราคาสูง จึงต้องการเพื่อเลี้ยงสัตว์

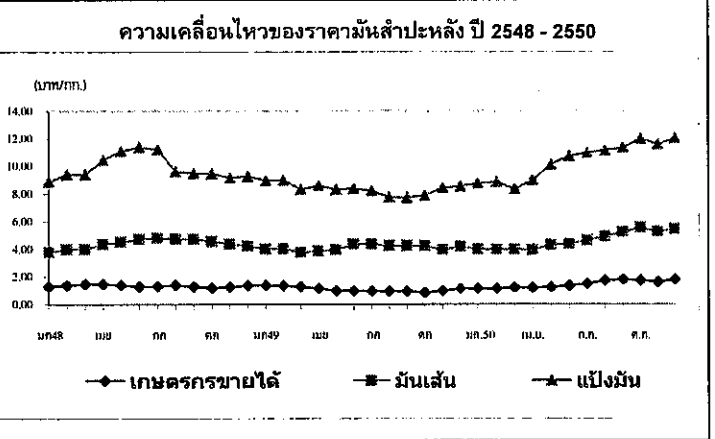

ราคามันสำปะหลังและผลิตภัณฑ์ 14 ธ.ค.50\* (บาท/กก.)

|                       | ปี   | มค.  | กพ.  | มีค.  | เมย.  | พค.   | มิย.  | กค.   | สค.   | กย.   | ตค.   | พย.   | ธค.   | เฉลี่ย |
|-----------------------|------|------|------|-------|-------|-------|-------|-------|-------|-------|-------|-------|-------|--------|
| 1) เกษตรกรขายได้      |      |      |      |       |       |       |       |       |       |       |       |       |       |        |
| - เฉลี่ยทั้งประเทศ 1/ | 2548 | 1.30 | 1.39 | 1.48  | 1.47  | 1.40  | 1.30  | 1.30  | 1.40  | 1.30  | 1.21  | 1.27  | 1.40  | 1.35   |
|                       | 2549 | 1.38 | 1.36 | 1.30  | 1.18  | 0.99  | 0.99  | 0.96  | 0.94  | 0.94  | 0.86  | 1.00  | 1.13  | 1.09   |
|                       | 2550 | 1.12 | 1.16 | 1.23  | 1.21  | 1.25  | 1.35  | 1.49  | 1.72  | 1.79  | 1.72  | 1.62  | 1.79  | 1.45   |
| - จ.นครราชสีมา 2/     | 2548 | 1.49 | 1.53 | 1.59  | 1.65  | 1.68  | 1.68  | 1.65  | 1.54  | 1.52  | 1.45  | 1.46  | 1.52  | 1.56   |
|                       | 2549 | 1.43 | 1.41 | 1.32  | 1.26  | 1.18  | 1.17  | 1.12  | 1.06  | 1.06  | 1.06  | 1.15  | 1.18  | 1.20   |
|                       | 2550 | 1.18 | 1.21 | 1.28  | 1.33  | 1.47  | 1.59  | 1.69  | 1.74  | 1.85  | 1.87  | 1.81  | 1.92  | 1.58   |
| - จ.กาฬสินธุ์ 2/      | 2548 | 1.27 | 1.40 | 1.56  | 1.63  | 1.67  | 1.64  | 1.47  | 1.23  | 1.23  | 1.25  | 1.28  | 1.28  | 1.41   |
|                       | 2549 | 1.48 | 1.48 | 1.44  | 1.25  | 1.16  | 1.08  | 1.03  | 0.95  | 0.89  | 0.91  | 1.08  | 1.23  | 1.17   |
|                       | 2550 | 1.22 | 1.24 | 1.27  | 1.31  | 1.38  | 1.48  | 1.73  | 1.78  | 1.77  | 1.77  | 1.78  | 1.87  | 1.55   |
| - จ.ชลบุรี 2/         | 2548 | 1.37 | 1.49 | 1.63  | 1.72  | 1.57  | 1.56  | 1.53  | 1.58  | 1.43  | 1.35  | 1.44  | 1.53  | 1.52   |
|                       | 2549 | 1.46 | 1.43 | 1.34  | 1.26  | 1.19  | 1.19  | 1.16  | 1.06  | 1.04  | 1.05  | 1.24  | 1.26  | 1.22   |
|                       | 2550 | 1.32 | 1.30 | 1.33  | 1.40  | 1.50  | 1.67  | 1.74  | 1.74  | 1.85  | 1.91  | 1.91  | 1.98  | 1.64   |
| 2) ราคาส่งออก FOB     |      |      |      |       |       |       |       |       |       |       |       |       |       |        |
| มันเส้น               | 2548 | 3.76 | 4.00 | 4.36  | 4.46  | 4.51  | 4.73  | 4.83  | 4.76  | 4.73  | 4.56  | 4.35  | 4.21  | 4.44   |
|                       | 2549 | 4.02 | 4.04 | 3.75  | 3.86  | 3.95  | 4.35  | 4.37  | 4.25  | 4.25  | 4.22  | 3.94  | 4.20  | 4.10   |
|                       | 2550 | 3.96 | 3.97 | 3.96  | 3.93  | 4.28  | 4.39  | 4.63  | 4.94  | 5.24  | 5.56  | 5.26  | 5.47  | 4.63   |
| แป้งมัน               | 2548 | 8.88 | 9.42 | 10.44 | 11.21 | 11.10 | 11.40 | 11.21 | 9.64  | 9.51  | 9.47  | 9.19  | 9.30  | 10.06  |
|                       | 2549 | 8.97 | 9.01 | 8.32  | 8.60  | 8.32  | 8.39  | 8.23  | 7.77  | 7.73  | 7.89  | 8.45  | 8.55  | 8.35   |
|                       | 2550 | 8.94 | 8.97 | 8.36  | 9.00  | 10.13 | 10.74 | 10.97 | 11.13 | 11.35 | 11.99 | 11.58 | 12.02 | 10.43  |

หมายเหตุ : 1/ หัวมันสดละจาก สคก. 2/ หัวมันสดซื้อแป้ง 25% จาก คนจ.

**ยางพารา**  
**ประจำสัปดาห์ที่ 2 ของเดือนธันวาคม (11-14 ธ.ค.50)**

|   |         |         |         |         |              |
|---|---------|---------|---------|---------|--------------|
| ผลผลิต(ล้านตัน)   | 2546    | 2547    | 2548    | 2549    | 2550         |
| - โลก   | 7.973   | 8.634   | 8.703   | 8.757   | 8.800        |
| - ไทย   | 2.846   | 2.978   | 2.980   | 3.071   | 3.121        |
| ต้นทุน (บาท/กก.)  | 27.93   | 31.80   | 34.14   | 38.55   | 38.55        |
| การใช้ (ล้านตัน)  |         |         |         |         |              |
| - โลก   | 7.963   | 8.343   | 8.777   | 8.726   | 8.778        |
| - ไทย   | 0.299   | 0.319   | 0.335   | 0.345   | 0.355        |
| การนำเข้า   |         |         |         |         | (มก. - ต.ค.) |
| ปริมาณ(ล้านตัน)   | 0.001   | 0.001   | 0.001   | 0.001   | 0.001        |
| มูลค่า (ล้านบาท)  | 77.41   | 69.90   | 78.92   | 90.60   | 133.54       |
| การส่งออก   |         |         |         |         | (มก. - ต.ค.) |
| ปริมาณ (ล้านตัน)  | 3.108   | 3.022   | 2.952   | 3.057   | 2.422        |
| มูลค่า(ล้านบาท)   | 115,827 | 137,604 | 148,868 | 205,361 | 156,037      |
| ช่วงออกสู่ตลาด ตลอดทั้งปีและออกมาก มี.ย.-ก.ค. และ ธ.ค.-ม.ค.   |         |         |         |         |              |
| แหล่งผลิตสำคัญ สุราษฎร์ธานี สงขลา นครศรีธรรมราช ตรัง ยะลา     |         |         |         |         |              |
| พัทลุง ระยอง ตราด ศรีสะเกษ                                    |         |         |         |         |              |
| ครัวเรือนเกษตรกร 1,193,950 (ข้อมูลปี 2548)                    |         |         |         |         |              |
| มูลค่าผลผลิตที่เกษตรกรขายได้ ปี 2549 ประมาณ 206,547 ล้านบาท   |         |         |         |         |              |
| ประเทศคู่ค้า(ส่งออก) สาธารณรัฐประชาชนจีน ญี่ปุ่น สหรัฐอเมริกา |         |         |         |         |              |
| และสาธารณรัฐเกาหลี  |         |         |         |         |              |

**สถานการณ์ปี 2550**

**1.1 สถานการณ์ตลาดโลก**  
ผลผลิตยางธรรมชาติของโลกมีประมาณ 8.800 ล้านตัน เพิ่มขึ้นจากปี 2549 จำนวน 0.043 ล้านตัน หรือคิดเป็นร้อยละ 0.49 เนื่องจากการขยายพื้นที่ปลูกของประเทศผู้ผลิต ได้แก่ อินโดนีเซีย อินเดีย และเวียดนาม ส่วนการใช้ยางธรรมชาติของโลกมีประมาณ 8.778 ล้านตัน เพิ่มขึ้นจากปีที่ผ่านมา 0.052 ล้านตัน หรือคิดเป็นร้อยละ 0.59

**1.2 สถานการณ์ในประเทศ**  
ผลผลิตยางพารา ปี 2550 คาดว่ามีประมาณ 3.121 ล้านตัน เพิ่มขึ้นจาก ปี 2549 จำนวน 0.05 ล้านตัน หรือคิดเป็นร้อยละ 1.63 เนื่องจากผลผลิตยางในแหล่งผลิต ภาคตะวันออกเฉียงเหนือและภาคเหนือเพิ่มขึ้น ส่วนความต้องการใช้คาดว่าจะมีประมาณ 0.355 ล้านตัน

**1.3 แนวโน้ม**  
ราคาจะเคลื่อนไหวอยู่ในเกณฑ์ค่อนข้างดี แต่อาจจะได้รับผลกระทบจากอุตสาหกรรมยานยนต์ที่จะชะลอตัวลงตามภาวะเศรษฐกิจโลก และผลกระทบที่ปริมาณยางจะออกสู่ตลาดมากเมื่อผ่านพ้นช่วงฝนตกหนักทางภาคใต้

**สถานการณ์ปัจจุบัน**  
ราคายางเคลื่อนไหวสูงขึ้นจากสัปดาห์ที่ผ่านมา โดยราคายางแผ่นดิบชั้น 3 ที่เกษตรกรจังหวัดสุราษฎร์ธานี สงขลา กระบี่ และนครศรีธรรมราช จำหน่ายได้ กก.ละ 73.00 - 77.00 บาท และยางแผ่นรมควันชั้น 3 ตลาดสิงคโปร์ กก.ละ 80.00 - 84.00 บาท ราคายางปรับเพิ่มขึ้นเนื่องจาก 1) เกิดมรสุมและฝนตกชุกในพื้นที่ปลูกยางทางภาคใต้ ส่งผลให้ปริมาณยางออกสู่ตลาดลดลง 2) ผู้ผลิตยางล้อเร่งซื้อขายเพื่อเก็บเข้าสต็อกก่อนถึงเทศกาลคริสต์มาสและปีใหม่ 3) ราคาน้ำมันดิบมีแนวโน้มสูงขึ้น

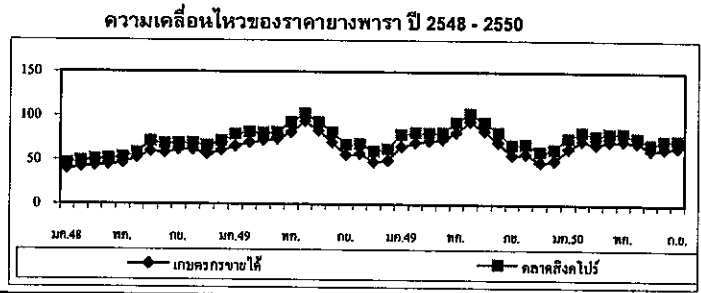

| ราคา บาท/กก.                                | ปี   | ม.ค.  | ก.พ.  | มี.ค. | เม.ย. | พ.ค.  | มิ.ย.  | ก.ค.  | ส.ค.  | ก.ย.  | ต.ค.  | พ.ย.  | ธ.ค.  | เฉลี่ย | 17 ธ.ค.50 |
|---|------|-------|-------|-------|-------|-------|--------|-------|-------|-------|-------|-------|-------|--------|-----------|
| <b>ราคายางแผ่นดิบชั้น 3</b>                 |      |       |       |       |       |       |        |       |       |       |       |       |       |        |           |
| เกษตรกรขายได้                               | 2548 | 39.14 | 41.99 | 43.50 | 44.68 | 46.52 | 52.22  | 59.75 | 58.21 | 61.47 | 61.93 | 56.30 | 60.57 | 52.19  |           |
|   | 2549 | 65.28 | 69.79 | 71.95 | 73.50 | 81.22 | 93.45  | 82.76 | 69.98 | 55.71 | 57.12 | 47.98 | 49.47 | 68.18  |           |
|   | 2550 | 63.06 | 72.22 | 68.17 | 71.41 | 73.07 | 70.80  | 61.96 | 63.64 | 65.44 | 69.80 | 70.35 | 68.17 |        | 76.65     |
| <b>ราคายางแผ่นรมควันชั้น 3</b>              |      |       |       |       |       |       |        |       |       |       |       |       |       |        |           |
| เกษตรกรขายได้                               | 2548 | 35.88 | 43.44 | 47.37 | 48.13 | 47.77 | 52.90  | 57.61 | 57.40 | 59.48 | 61.98 | 57.50 | 60.57 | 52.50  |           |
|   | 2549 | 65.51 | 71.21 | 76.51 | 76.65 | 82.46 | 90.55  | 77.42 | 67.35 | 50.10 | 57.93 | 48.47 | 50.85 | 67.92  |           |
|   | 2550 | 64.59 | 72.45 | 74.23 | 73.24 | 73.05 | 64.65  | 58.22 | 62.62 | 65.33 | 67.61 | 65.75 | 67.43 |        | 67.00     |
| <b>ราคายางแผ่นรมควันชั้น 3</b>              |      |       |       |       |       |       |        |       |       |       |       |       |       |        |           |
| <b>ตลาดขนาดใหญ่</b>                         |      |       |       |       |       |       |        |       |       |       |       |       |       |        |           |
|   | 2548 | 42.94 | 45.46 | 50.58 | 49.27 | 53.60 | 58.17  | 66.76 | 66.95 | 66.09 | 66.22 | 61.54 | 66.36 | 57.83  |           |
|   | 2549 | 71.13 | 76.07 | 77.80 | 75.38 | 92.30 | 99.19  | 95.92 | 83.40 | 68.73 | 69.59 | 60.60 | 62.76 | 77.74  |           |
|   | 2550 | 69.89 | 77.01 | 74.25 | 77.42 | 79.31 | 74.41  | 65.94 | 68.56 | 74.05 | 75.68 | 78.62 | 74.10 |        | 79.61     |
| <b>ตลาดสิงคโปร์</b>                         |      |       |       |       |       |       |        |       |       |       |       |       |       |        |           |
|   | 2548 | 45.91 | 48.67 | 50.08 | 51.36 | 52.48 | 57.98  | 70.96 | 66.72 | 68.58 | 69.27 | 66.12 | 68.46 | 59.72  |           |
|   | 2549 | 72.97 | 81.57 | 80.8  | 81.18 | 92.40 | 102.48 | 93.10 | 81.44 | 67.65 | 68.27 | 59.82 | 62.83 | 78.71  |           |
|   | 2550 | 75.21 | 82.11 | 78.16 | 80.71 | 81.22 | 76.00  | 68.85 | 72.76 | 73.52 | 79.25 | 83.55 | 77.39 |        | 83.72     |
| <b>ตลาดสินค้าเกษตรล่วงหน้าแห่งประเทศไทย</b> |      |       |       |       |       |       |        |       |       |       |       |       |       |        |           |
|   | 2549 | 78.00 | 82.01 | 81.33 | 81.80 | 95.00 | 100.00 | 92.33 | 82.69 | 68.67 | 69.20 | 60.43 | 64.70 | 79.68  |           |
|   | 2550 | 76.50 | 82.60 | 79.37 | 81.82 | 81.38 | 75.69  | 68.74 | 71.24 | 73.03 | 79.67 | 83.30 | 77.58 |        | 82.07     |

กาแฟ

ประจำสัปดาห์ที่ 2 ของเดือนธันวาคม 2550 (11 - 14 ธ.ค. 50)

| ผลผลิต  | 2547/48 | 2548/49 | 2549/50 | 2550/51     |
|---|---------|---------|---------|-------------|
|   |         |         |         | (ประมาณการ) |
| - โลก(ล้านตัน)  | 7.26    | 6.69    | 8.06    | 7.37        |
| - ไทย (ตัน)   | 59,644  | 45,831  | 55,660  | 51,876      |
| ต้นทุน (บาท/กก.)  | 31.12   | 29.34   | 29.26   | 32.02       |
| การใช้ในประเทศ (ตัน)  | 42,300  | 45,000  | 48,000  | 50,900      |
| การนำเข้า (ข้อมูลพันธ WTO ให้นำเข้าในโควตา 5.25 ตัน ภายในโควตา 30% นอกโควตา 90%)                |         |         |         |             |
| ปริมาณ(ตัน)   | 194     | 336     | 563     |             |
| มูลค่า (ล้านบาท)  | 49.48   | 66.97   | 78.53   |             |
| การส่งออก   |         |         |         |             |
| ปริมาณ(ตัน)   | 16,935  | 25,834  | 11,519  | (ม.ค.-ค.ค.) |
| มูลค่า (ล้านบาท)  | 609     | 1,058   | 628     |             |
| ช่วงออกสู่ตลาด พ.ย.- มี.ค.และออกสู่ตลาดมาก ธ.ค. - มี.ค.   |         |         |         |             |
| แหล่งผลิตสำคัญ ชุมพร ระนอง สุราษฎร์ธานี กระบี่ นครศรีธรรมราช พังงา ประจวบคีรีขันธ์ และอุดรดิตต์ |         |         |         |             |
| ครัวเรือนเกษตรกร 30,850 ครัวเรือน (ข้อมูล ปี 2549)  |         |         |         |             |
| มูลค่าผลผลิตที่เกษตรกรขายได้ปี 2549/50 ประมาณ 2,015 ล้านบาท                                     |         |         |         |             |
| ● <b>เทศคู่ค้าสำคัญ</b>   |         |         |         |             |
| 1. เมล็ดกาแฟดิบ สหรัฐอเมริกา (86.30%) เยอรมันนี (18.06%)  |         |         |         |             |
| เบลเยียม (5.62%) อิตาลี (4.59%) โปแลนด์ (1.78%) และอื่น ๆ (3.65%)                               |         |         |         |             |
| 2. กาแฟคั่ว สหรัฐอาหรับเอมิเรตส์ (56.90%) ไต้หวัน (11.37%) พม่า (10.07%)                        |         |         |         |             |
| ปากีสถาน (4.85%) เดนมาร์ก (3.85%) อื่น ๆ (12.96%)   |         |         |         |             |
| 3. กาแฟผงสำเร็จรูป ลาว (43.34%) ฮังการี (12.18%) พม่า (7.87%) กาน่า (4.24%)                     |         |         |         |             |
| และอื่น ๆ (27.18%)  |         |         |         |             |
| ประเทศคู่แข่งสำคัญ เวียดนาม อินโดนีเซีย ฟิลิปปินส์  |         |         |         |             |

**สถานการณ์ปี 2550/51**

1.1 สถานการณ์ตลาดโลก กระทรวงเกษตรสหรัฐฯ คาดการณ์(ธ.ค.50)ปริมาณสต็อก ต้นปี 1.34 ล้านตัน เพิ่มขึ้นจากปี 2549/50 จำนวน 0.15 ล้านตันหรือคิดเป็นร้อยละ 12.63 ปริมาณผลผลิต 7.37 ล้านตันลดลง 0.69 ล้านตันหรือคิดเป็นร้อยละ 8.51 และความต้องการใช้ 7.85 ล้านตัน ลดลงจากปี 2549/50 จำนวน 0.26 ล้านตันคิดเป็นร้อยละ 3.32 ส่วนราคาคาตลาดโลก (17 ธ.ค.50) เฉลี่ยตันละ 1,868 ดอลลาร์สหรัฐฯ สูงกว่าระยะเดียวกันของปีที่ผ่านมัตันละ 228 ดอลลาร์สหรัฐฯ

1.2 สถานการณ์ในประเทศ

(1) ผลผลิต สำนักงานเศรษฐกิจการเกษตรคาดการณ์ผลผลิตปริมาณ 51,876 ตัน ลดลงจากปี 2549/50 จำนวน 3,774 ตันคิดเป็นร้อยละ 6.80 ออกสู่ตลาดมากในเดือน ม.ค. - ก.พ..51

(2) ความต้องการใช้ คาดว่าจะมีประมาณ 50,900 ตัน เพิ่มขึ้นจากปี 2549/50 ร้อยละ 6 ตามปริมาณการขยายตัวของการบินอวกาศแพคั่วบด และกาแฟพร้อมดื่ม

(3) ราคา ที่เกษตรกรควรจะได้รับซึ่งคิดทอนจากราคาคาตลาดโลก (1,868 ดอลลาร์สหรัฐฯ) ประมาณ กก.ละ 55 - 56 บาท

2. สถานการณ์ /แผนการดำเนินการ

2.1 การประชุมพิจารณาบทบาทของกระทรวงเกี่ยวกับกรอนุญาตให้นำเข้าเมล็ดกาแฟดิบ เพื่อนำมาผลิตเป็นผลิตภัณฑ์กาแฟส่งออกที่กรมการค้าต่างประเทศเมื่อวันที่ 15 พ.ย. 50 ได้พิจารณาสถานการณ์การผลิตและการตลาดเมล็ดกาแฟปี 2550/51 ด้วยสรุปว่าผลผลิตและความต้องการใช้จะมีปริมาณใกล้เคียงกันประมาณ 51,000 ตันและแนวโน้มราคาเกษตรกรจำหน่ายได้อยู่ในเกณฑ์ดี

2.2 การเชื่อมโยงตลาดระหว่างเกษตรกรกับผู้ใช้ภายในประเทศ

2.3 ราคาเมล็ดกาแฟตลาดโลกมีความผันผวนอาจจะส่งผลกระทบต่อภาวะตลาดและราคากาภายในประเทศจนเกษตรกรได้รับความเดือดร้อนโดยเฉพาะในช่วงต้นเดือน ม.ค. - ก.พ.51

**สถานการณ์ปัจจุบัน**

1. ภายในประเทศ

(1) ขณะนี้เกษตรกรเก็บเกี่ยวและจำหน่ายผลผลิตออกสู่ตลาดโดยเกษตรกรจังหวัดชุมพรและระนอง จำหน่ายให้ผู้ค้าท้องถิ่นราคากก.ละ 58-60 บาท คาดว่าผลผลิตจะออกสู่ตลาดมากต้นเดือน ม.ค.- ก.พ.51

(2) บจ.ควอลิตี้ คอฟฟี่ โปรดักท์ส (เนทเลย์) ซึ่งเป็นผู้ผลิตกาแฟสำเร็จรูปเปิดจุดรับซื้อเมื่อวันที่ 4 ธ.ค.50 รวม 6 จุด แยกเป็นจ.ชุมพร 4 จุดและจ.ระนอง 2 จุดราคาเมล็ดกาแฟเกรดดี กก.ละ 57 บาท

● **ตลาดโลก**

(1) ราคาคาตลาดโลกเคลื่อนไหวอยู่ในเกณฑ์สูงสุดในรอบ 10 ปีที่ผ่านมา เนื่องจากมีการคาดการณ์ว่าปริมาณผลผลิต ปี 2551/52 ของประเทศบราซิลซึ่งเป็นผู้ผลิตรายใหญ่ของโลก จะมีปริมาณลดลง เพราะได้รับผลกระทบจากภาวะอากาศแห้งแล้ง

(2) ราคาคาตลาดโลกสูงขึ้นจากสัปดาห์ก่อนเนื่องจากการเข้าซื้อสัญญาของกลุ่มผู้ค้ากาแฟและนักลงทุนรายย่อย

ความเคลื่อนไหวของราคาเมล็ดกาแฟ ปี 2546/47-2550/51

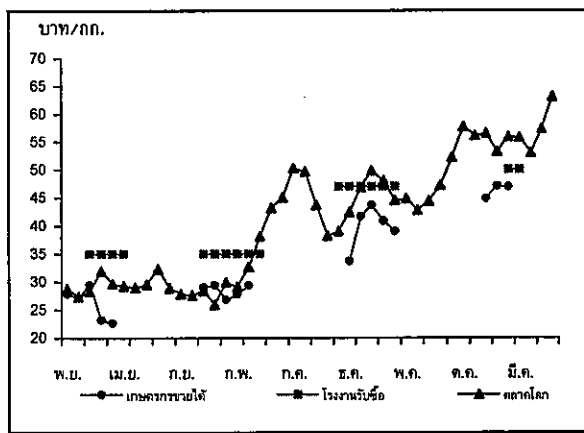

| ราคา (บาท/กก.)          | ต.ค.       | พ.ย.  | ธ.ค.  | ม.ค.  | ก.พ.              | มี.ค. | เม.ย. | พ.ค.  | มิ.ย. | ก.ค.  | ส.ค.  | ก.ย.  | เฉลี่ย |
|-------------------------|------------|-------|-------|-------|-------------------|-------|-------|-------|-------|-------|-------|-------|--------|
| <b>เกษตรกรขายได้</b>    |            |       |       |       |                   |       |       |       |       |       |       |       |        |
| (เกรดคละ)               | ปี 2548/49 | -     | -     | 33.66 | 41.67             | 43.66 | 40.88 | 39.00 | -     | -     | -     | -     | 39.77  |
|                         | ปี 2549/50 | -     | -     | 44.78 | 47.11             | 46.99 | -     | -     | -     | -     | -     | -     | 46.29  |
|                         | ปี 2550/51 | -     | 58.50 | 60.00 | (จ.ชุมพรและระนอง) | -     | -     | -     | -     | -     | -     | -     | 56.75  |
| <b>โรงงานรับซื้อ</b>    |            |       |       |       |                   |       |       |       |       |       |       |       |        |
| (เกรดหนึ่ง)             | ปี 2548/49 | -     | -     | -     | 43.00             | 47.00 | 47.00 | -     | -     | -     | -     | -     | 45.67  |
|                         | ปี 2549/50 | -     | -     | -     | 50.00             | 50.00 | -     | -     | -     | -     | -     | -     | 50.00  |
|                         | ปี 2550/51 | -     | -     | 57.00 | (จ.ชุมพรและระนอง) | -     | -     | -     | -     | -     | -     | -     | -      |
| <b>ตลาดโลก (ลอนดอน)</b> |            |       |       |       |                   |       |       |       |       |       |       |       |        |
|                         | ปี 2547/48 | 28.40 | 25.96 | 29.96 | 29.16             | 32.66 | 38.09 | 42.23 | 45.11 | 50.31 | 49.72 | 43.74 | 38.23  |
|                         | ปี 2548/49 | 39.07 | 42.42 | 46.92 | 49.86             | 48.11 | 44.59 | 44.85 | 42.81 | 44.40 | 47.24 | 52.21 | 46.69  |
|                         | ปี 2549/50 | 56.18 | 56.56 | 53.26 | 60.15             | 55.73 | 53.05 | 50.59 | 57.33 | 63.14 | 62.37 | 59.83 | 56.71  |
|                         | ปี 2550/51 | 63.10 | 66.76 | 63.17 | (17 ธ.ค.50)       | -     | -     | -     | -     | -     | -     | -     | 64.34  |

# ส้มเขียวหวาน

ประจำสัปดาห์ที่ 2 ของเดือนธันวาคม 2550 (11 - 14 ธ.ค. 50)

|                  | หน่วย : ตัน                       |         |         |        |
|------------------|-----------------------------------|---------|---------|--------|
|                  | 2548/49                           | 2549/50 | 2550/51 | % Δ    |
| ผลผลิต           | 738,500                           | 782,680 | 773,900 | -1.12  |
| ช่วงผลผลิตออกมาก | พ.ย. - ก.พ.                       |         |         |        |
| มูลค่าผลผลิต     | 8,000 ล้านบาท                     |         |         |        |
| การใช้           |                                   |         |         |        |
| บริโภคสด         | 734,500                           | 767,680 | 773,900 | 0.81   |
| นำเข้า           |                                   |         |         |        |
| - ส้มสด          | 8,500                             | 2,000   |         |        |
| ประเทศคู่ค้า     | จีน (94%) ออสเตรเลีย (2%)         |         |         |        |
| - น้ำส้ม         | 3,070                             | 3,900   | 3,700   | - 5.13 |
| ประเทศคู่ค้า     | อิสราเอล (40%) จีนและบราซิล (19%) |         |         |        |
| ส่งออก           |                                   |         |         |        |
| - ส้มสด          | 12,500                            | 17,000  |         |        |
| ประเทศคู่ค้า     | ฮ่องกง (16%) อินโดนีเซีย (13%)    |         |         |        |
| - น้ำส้ม         | 90                                | 190     |         |        |
| ประเทศคู่ค้า     | เนเธอร์แลนด์และอเมริกา (11%)      |         |         |        |

**สถานการณ์ ปี 2550/51**

**1. การผลิต**

1.1 ปัจจุบันส้มมีการเพาะปลูกมากที่สุดในภาคเหนือแถบจังหวัดเชียงใหม่ (49%) กำแพงเพชร (24%) เชียงราย (11%) สุโขทัย (8%) แพร่ (3%) นครสวรรค์ (3%) ตาก (1%) น่าน (1%)

1.2 ฤดูกาลออกสู่ตลาดมากช่วง พ.ย.49 - ก.พ.50 ร้อยละ 70

1.3 ผลผลิตปี 2550/51 มีปริมาณ 773,900 ตัน ใกล้เคียงกับปีที่ผ่านมา

**2. การบริโภค**

ผลผลิตส้มส่วนใหญ่ร้อยละ 98 ใช้บริโภคภายในประเทศในรูปแบบของผลสด ส่วนที่เหลือร้อยละ 2 ใช้ส่งออกและแปรรูปเป็นผลิตภัณฑ์ต่าง ๆ เล็กน้อย เช่น น้ำส้ม แยม ฯลฯ

**มาตรการ**

คชก. ได้มีมติเมื่อวันที่ 5 เมษายน 2548 มอบหมายให้กระทรวงเกษตรและสหกรณ์รับผิดชอบจัดทำแผนบูรณาการด้านการผลิตและการตลาดผลไม้ทุกชนิดทั้งระบบ เพื่อให้ปริมาณผลผลิตสอดคล้องกับปริมาณความต้องการทั้งภายในประเทศและการส่งออก รวมทั้งจัดทำแผนแก้ไขปัญหาทั้งในระยะสั้นและระยะยาว

**สถานการณ์ปัจจุบัน**

- ราคาส้มเขียวหวานในสัปดาห์นี้เฉลี่ย กก.ละ 9.50 บาท ปรับตัวลดลงกว่าสัปดาห์ที่ผ่านมา เฉลี่ย กก.ละ 0.50 บาท เนื่องจากผลผลิตออกสู่ตลาดเพิ่มขึ้น

- ขณะนี้ผลผลิตเริ่มออกสู่ตลาดแล้วประมาณร้อยละ 30

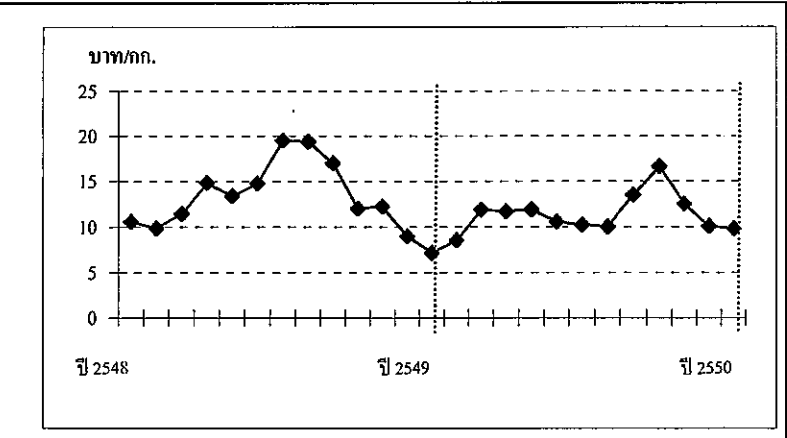

**ราคาเกษตรกรรายได้ส้มเขียวหวาน (ชนิดคละ)**

| ปี   | ม.ค.  | ก.พ.  | มี.ค. | เม.ย. | พ.ค.  | มิ.ย. | ก.ค.  | ส.ค.  | ก.ย.  | ต.ค.  | พ.ย.  | ธ.ค.  | เฉลี่ย |
|------|-------|-------|-------|-------|-------|-------|-------|-------|-------|-------|-------|-------|--------|
| 2548 | 10.56 | 9.86  | 11.45 | 14.83 | 13.40 | 14.75 | 19.50 | 19.40 | 17.00 | 12.00 | 12.21 | 8.97  | 13.66  |
| 2549 | 7.16  | 8.53  | 11.87 | 11.70 | 11.90 | 10.57 | 10.19 | 10.00 | 13.50 | 16.60 | 12.50 | 10.04 | 11.21  |
| 2550 | 9.80  | 12.28 | 11.35 | 14.20 | 15.16 | 13.75 | -     | -     | -     | 9.33  | 10.00 | 9.50  | 8.78   |

(11-14 ธ.ค.50)

ไก่เนื้อ

ประจำสัปดาห์ที่ 2 ของเดือน ธันวาคม 2550 (11 - 14 ธ.ค.50)

|                         | 2547  | 2548     | 2549     | 2550                     | % Δ       |
|-------------------------|---|----------|----------|--------------------------|-----------|
| <b>ผลผลิต (พันตัน)</b>  |   |          |          |                          |           |
|                         |   |          |          |                          | ประมาณการ |
| - โลก                   | 55,952  | 59,092   | 60,090   | 61,162                   | 1.78      |
| สหรัฐอเมริกา            | 15,286  | 15,869   | 16,162   | 16,413                   | 1.55      |
| จีน                     | 9,998   | 10,200   | 10,350   | 10,520                   | 1.64      |
| บราซิล                  | 8,408   | 9,350    | 9,280    | 9,670                    | 4.20      |
| สหภาพยุโรป              | 7,627   | 7,736    | 7,425    | 7,530                    | 1.41      |
| - ไทย (ซากบริโภค)       | 873.23  | 1,030.58 | 1,069.77 | 1,162.27                 | 8.65      |
| <b>ช่วงผลผลิตออกมาก</b> | ตุลาคม - กุมภาพันธ์                           |          |          |                          |           |
| จำนวนครีวเรือน          | 10,098  | 7,762    | 9,869    | na                       |           |
| ต้นทุนการผลิต (บาท/กก.) | 25.83   | 30.32    | 31.46    | 33.50                    |           |
|                         |   |          |          | (สมาคมผู้เลี้ยงไก่เนื้อ) |           |
| มูลค่าผลผลิต (ล้านบาท)  | 33,908  | 52,794   | 52,669   | 49,608                   |           |
|                         |   |          |          | (ม.ค. - ธ.ค.50)          |           |
| การใช้ (พันตัน)         | 672.43  | 791.13   | 808.39   | 862.27                   | 6.66      |
| ปริมาณส่งออก (ตัน)      | 200,796                                       | 239,449  | 261,373  | 236,299                  |           |
|                         |   |          |          | (ม.ค. - ธ.ค.50)          |           |
| มูลค่าส่งออก (ล้านบาท)  | 22,602  | 28,147   | 29,607   | 25,976                   |           |
| ประเทศคู่ค้า            | ญี่ปุ่น อังกฤษ เนเธอร์แลนด์ เยอรมัน ไอร์แลนด์ |          |          |                          |           |
|                         | แคนาดา เวียดนาม                               |          |          |                          |           |
| ประเทศคู่แข่ง           | บราซิล สหรัฐอเมริกา EU จีน อาร์เจนตินา        |          |          |                          |           |

**สถานการณ์ปี 2550**

- การผลิต** สศก. ประมาณการผลิตไก่เนื้อมีชีวิต ปี 2550 ไร่ที่จำนวน 924.20 ล้านตัว เพิ่มขึ้น 8.65% จากปี 2549 (850.64 ล้านตัว) น้ำหนักไก่เฉลี่ย 2 กก./ตัว เป็นผลผลิตเนื้อไก่ส่วนที่บริโภค 1,162.27 พันตัน (62.88% ของน้ำหนักรวม)
- การใช้ภายใน** ผลผลิตเนื้อไก่ประมาณ 75% ใช้บริโภคภายในประเทศ ในปี 2550 คาดว่า จะมีความต้องการใช้ภายในเพิ่มขึ้น 6.66% จากปี 2549
- อัตราการบริโภค** 14 กก./คน/ปี (ที่มา : สมาคมผู้ผลิตไก่เพื่อส่งออกไทย)
- การส่งออก** สมาคมผู้ผลิตไก่เพื่อส่งออกไทย กำหนดเป้าหมายการส่งออกปี 2550 ไร่ที่จำนวน 320,000 ตัน ช่วง ม.ค. - ก.ย.50 มีการส่งออกไปแล้วจำนวน 207,492 ตัน โดยส่งออกเนื้อไก่ปรุงสุกไป EU และญี่ปุ่น ส่วนเนื้อไก่ดิบ ส่งออกไปเวียดนามเป็นหลัก

**สรุปผลการหารือ** กับองค์กรผู้เลี้ยง และ ผู้ส่งออก เมื่อวันที่ 15 พฤศจิกายน 2550

- สถานการณ์** ราคาไก่เนื้อเคลื่อนไหวสอดคล้องกับอุปทาน อุปสงค์ ทั้งตลาดในประเทศ และต่างประเทศ ส่วนต้นทุนการผลิต เพิ่มขึ้นจากราคาวัตถุดิบอาหารสัตว์ และลูกไก่เนื้อ รวมทั้งต้นทุนแฝงที่ยังไม่สามารถผลิตได้เต็มกำลังการผลิต เมื่อเทียบกับช่วงก่อนการระบาดของโรคไข้หวัดนก
- แนวโน้ม** ราคาไก่เนื้อมีแนวโน้มจะปรับลดลง เนื่องจากภาวะการค้าในประเทศชะลอตัวลง ส่วนการส่งออกยังคงประสบปัญหาเรื่องค่าเงินบาท และพื้นที่ช่วงการส่งออกเพื่อใช้ในเทศกาลปีใหม่แล้ว

**สถานการณ์ปัจจุบัน**

ผลผลิตออกสู่ตลาดสม่ำเสมอ ภาวะการค้าปกติ ราคาไก่มีชีวิต ณ หน้าโรงฆ่า กทม. ยังทรงตัวเท่ากับสัปดาห์ก่อน ส่วนราคาไก่มีชีวิต ณ แหล่งผลิต ในบางพื้นที่ปรับสูงขึ้น กก.ละ 1 - 3 บาท ทั้งนี้ ราคาซื้อขายส่วนใหญ่อยู่ที่ กก.ละ 37 - 38 บาท

| ราคาไก่มีชีวิต (บาท/กก.) | สัปดาห์นี้ | สัปดาห์ก่อน | +/- (บาท) |
|--------------------------|------------|-------------|-----------|
| - เหนือ                  | 39 - 42    | 39 - 41     | 1         |
| - กลาง                   | 37 - 39    | 37 - 39     |           |
| - ตะวันออกเฉียงเหนือ     | 37 - 43    | 37 - 40     | 3         |
| - ใต้                    | 39 - 43    | 39 - 42     | 1         |

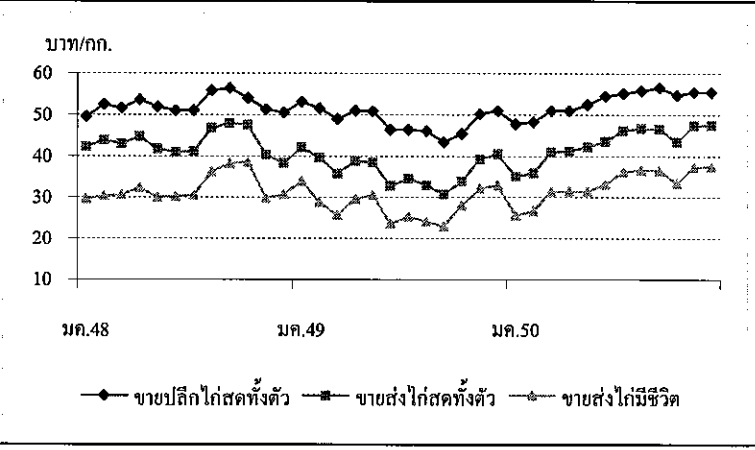

| ราคา (บาท/กก.)         | ปี   | มค.   | กพ.   | มีค.  | เมย.  | พค.   | มิย.  | กค.   | สค.   | กย.   | ตค.   | พย.   | ธค.   | เฉลี่ย    |
|------------------------|------|-------|-------|-------|-------|-------|-------|-------|-------|-------|-------|-------|-------|-----------|
| ขายส่งไก่มีชีวิต       | 2548 | 29.63 | 30.34 | 30.67 | 32.35 | 30.05 | 30.30 | 30.55 | 36.23 | 38.23 | 38.60 | 29.91 | 30.75 | 32.30     |
| หน้าโรงฆ่า กทม.        | 2549 | 34.00 | 28.76 | 25.72 | 29.63 | 30.55 | 23.61 | 25.32 | 24.16 | 22.98 | 28.10 | 32.23 | 33.00 | 28.17     |
|                        | 2550 | 25.57 | 26.70 | 31.50 | 31.50 | 31.50 | 33.21 | 36.25 | 36.74 | 36.55 | 33.45 | 37.41 | 37.50 | 33.16     |
|                        |      |       |       |       |       |       |       |       |       |       |       |       |       | (14 ธ.ค.) |
| ขายส่งไก่สดทั้งตัว     | 2548 | 42.20 | 43.82 | 43.02 | 44.74 | 41.76 | 40.93 | 41.11 | 46.84 | 47.95 | 47.60 | 40.25 | 38.30 | 43.21     |
| รวมเครื่องใน ตลาด กทม. | 2549 | 42.05 | 39.63 | 35.76 | 38.88 | 38.48 | 32.82 | 34.63 | 32.95 | 30.74 | 34.00 | 39.27 | 40.50 | 36.64     |
|                        | 2550 | 35.14 | 35.95 | 41.00 | 41.24 | 42.23 | 43.60 | 46.20 | 46.74 | 46.60 | 43.45 | 47.41 | 47.50 | 43.09     |
|                        |      |       |       |       |       |       |       |       |       |       |       |       |       | (14 ธ.ค.) |
| ขายปลีกไก่สดทั้งตัว    | 2548 | 49.53 | 52.50 | 51.61 | 53.65 | 51.95 | 51.00 | 51.08 | 55.91 | 56.43 | 54.05 | 51.32 | 50.50 | 52.46     |
| รวมเครื่องใน ตลาด กทม. | 2549 | 53.18 | 51.55 | 49.00 | 51.00 | 50.85 | 46.39 | 46.39 | 46.14 | 43.40 | 45.50 | 50.25 | 51.00 | 48.72     |
|                        | 2550 | 47.83 | 48.30 | 51.00 | 51.00 | 52.50 | 54.50 | 55.20 | 55.86 | 56.55 | 54.77 | 55.50 | 55.50 | 53.21     |
|                        |      |       |       |       |       |       |       |       |       |       |       |       |       | (14 ธ.ค.) |

|                                     | 2547                              | 2548   | 2549   | 2550   | % Δ              |
|-------------------------------------|-----------------------------------|--------|--------|--------|------------------|
| ผลผลิต (ล้านตัน)                    |                                   |        |        |        |                  |
| - โลก                               | 1.586                             | 1.701  | 1.835  | 1.967  | 7                |
| - ไทย (กรมประมง)                    | 0.392                             | 0.423  | 0.507  | 0.450  | -11              |
| กุ้งกุลาดำ                          | 0.143                             | 0.015  | 0.004  | 0.003  | -25              |
| กุ้งขาวแวนนาไมอื่น ๆ                | 0.249                             | 0.408  | 0.503  | 0.447  | -11              |
| ช่วงผลผลิตออกมาก                    | มิถุนายน - กันยายน                |        |        |        |                  |
| จำนวนครัวเรือน                      | 34,977                            | 33,411 | 35,000 | na     |                  |
| ต้นทุนการผลิต (ปี 2548/49 กรมประมง) |                                   |        |        |        |                  |
|                                     | กุ้งกุลาดำ กก.ละ 138.49 บาท       |        |        |        |                  |
|                                     | กุ้งขาวแวนนาไม กก.ละ 105 บาท      |        |        |        |                  |
| มูลค่าผลผลิตกุ้ง                    | 144,300                           | 96,000 | 96,000 | na     |                  |
| ที่เกษตรกรขายได้ (ล้านบาท)          |                                   |        |        |        |                  |
| บริโภคภายในประเทศ(ล้านตัน)          | 0.033                             | 0.035  | 0.040  | 0.045  |                  |
| การนำเข้า                           |                                   |        |        |        |                  |
| - ปริมาณ (ล้านตัน)                  | 0.023                             | 0.024  | 0.024  | 0.134  |                  |
| - มูลค่า (ล้านบาท)                  | 3,626                             | 3,073  | 2,960  | 1,281  | (ม.ค. - ต.ค. 50) |
| การส่งออก                           |                                   |        |        |        |                  |
| - ปริมาณ (ล้านตัน)                  | 0.283                             | 0.279  | 0.310  | 0.297  |                  |
| - มูลค่า (ล้านบาท)                  | 71,616                            | 71,358 | 77,189 | 68,194 | (ม.ค. - ต.ค. 50) |
| ประเทศคู่ค้า                        | สหรัฐอเมริกา ญี่ปุ่น สหภาพยุโรป   |        |        |        |                  |
| ประเทศคู่แข่ง                       | อินเดีย เอกวาดอร์ อินโดนีเซีย จีน |        |        |        |                  |

**มาตรการในการแก้ไขปัญหาราคากุ้งปี 2550**

1. มาตรการแก้ไขปัญหา ประชุมหน่วยงานที่เกี่ยวข้อง รวม 3 ครั้ง (14,25 พ.ค. และ 4 ก.ค.50) ได้กำหนดมาตรการแก้ไขปัญหาราคากุ้งเป็น 3 ระยะ ได้แก่

1.1 ระยะเร่งด่วน รมว.เร่งรัดเพิ่มการบริโภคเชื่อมโยงเกษตรกรขายตรง 1) งาน "เทศกาลกุ้ง...ธงฟ้าราคาประหยัด" ผ่านห้างสรรพสินค้า จังหวัดแหล่งผลิตและแหล่งบริโภคสำคัญระหว่าง มิ.ย. - ก.ย. 50  
2) งาน"มหกรรมกุ้งธงฟ้า...เพื่อเกษตรกรไทย" ทั้งในส่วนกลางและภูมิภาค 50 จังหวัด โดยส่วนกลางจัดร่วมกับ บมจ.การบินไทย ใช้ชื่องาน "กุ้งธงฟ้า...สู่การบินไทย" ระหว่างวันที่ 29 - 31 ส.ค. 50 พร้อมกับ 13 จังหวัด ส่วนอีก 37 จังหวัดจัดงานภายใน ก.ย. 50

1.2 ระยะสั้นและกลาง ลดต้นทุนการผลิต ได้รับความร่วมมือจากผู้ประกอบการลดราคาจำหน่ายอาหารกุ้งและลูกกุ้ง เพิ่มการบริโภคในประเทศ โดยแจ้งส่วนราชการให้สั่งอาหารที่มีเมนูกุ้งในการจัดเลี้ยง ประชุม สัมมนา ขอความร่วมมือสมาคมภัตตาคารไทย และสมาคมโรงแรมไทยเพิ่มเมนูกุ้ง และจำหน่ายในราคาพิเศษ เมนูเดิมให้ลดราคาเพิ่มปริมาณ

1.3 ระยะยาว ควบคุมการผลิต

2. การแทรกแซงตลาดกุ้งขาวแวนนาไม ปี 2550

2.1 คชก. มีมติ (18 ก.ค. 50) อนุมัติให้แก้ไขปัญหาราคากุ้งขาวแวนนาไม ปี 2550 โดยวิธีรับจำนำกุ้งขาวแวนนาไมจากเกษตรกร รายละเอียดไม่เกิน 2 ล้านบาท ปริมาณ 10,000 ตัน ระยะเวลารับจำนำ ส.ค.-ต.ค. 50 ได้ถอนภายใน 4 เดือนนับถัดจากเดือนรับจำนำ ระยะเวลาโครงการ ส.ค. 50 - มิ.ย. 51 ราคาจำนำ ขนาด 40 ตัว/กก. 50 ตัว/กก. และ 60 ตัว/กก. กก.ละ 140 , 120 และ 105 บาท ตามลำดับ

2.2 ผลการดำเนินการ ออ.ส. เปิดจุดรับจำนำรวม 8 แห่ง ใน 4 จังหวัด และถึงวันที่ 31 ต.ค. 50 (สิ้นสุดระยะเวลาโครงการ) มีเกษตรกรนำกุ้งมาจำนำ จำนวน 428 ราย ปริมาณ 3,339.715 ตัน และยังไม่มีการได้ถอน

| รายชื่อผู้ประกอบการห้องเย็น (สถานที่เก็บ)                      | การรับจำนำ        |               |                  | ชนิดกุ้งที่เก็บรักษา |                |
|--|-------------------|---------------|------------------|----------------------|----------------|
|  | วันเปิดจุดรับจำนำ | เกษตรกร (ราย) | ปริมาณ (ตัน)     | ในคลังห้องเย็น (ตัน) | กุ้งดีหัว      |
| จ.สมุทรสาคร  |                   |               |                  |                      |                |
| 1. บจก. อ.วิเศษชัยไพฑูริย์                                     | 1 ส.ค. 50         | 84            | 698.023          | 253.519              | 306.708        |
| 2. บจก. เจริญโภคภัณฑ์อาหาร (ห้องเย็น บจก.เอ็ม เค ห้องเย็น)     | 1 ส.ค. 50         | 40            | 290.224          | -                    | 200.254        |
| 3. บจก. จุฬารัตนชัยชีพุด (ห้องเย็น บจก.ชัยนาวิ)                | 10 ส.ค.50         | 36            | 310.211          | 261.000              | 33.955         |
| จ.สมุทรปราการ  |                   |               |                  |                      |                |
| 4. บจก. ห้วยบ้านพิชเชอร์                                       | 15-Aug-50         | 10            | 62.135           | 62.135               | -              |
| จ.สงขลา  |                   |               |                  |                      |                |
| 5. บมจ.เจริญโภคภัณฑ์อาหาร                                      | 1 ส.ค. 50         | 65            | 461.574          | 461.574              | -              |
| 6. บจก. ปิติชีพุดส์  | 9 ส.ค. 50         | 151           | 1,262.248        | 1,262.248            | -              |
| 7. บจก. 11 วงจรเทรดดิ้ง  | 6 ก.ย. 50         | 9             | 52.765           | 52.765               | -              |
| จ.ระยอง  |                   |               |                  |                      |                |
| 8. บมจ.เจริญโภคภัณฑ์อาหาร (ห้องเย็น บจก.ไทยโกเร จ.สมุทรปราการ) | 3 ส.ค. 50         | 33            | 202.535          | 202.535              | -              |
| <b>รวม</b>   |                   | <b>428</b>    | <b>3,339.715</b> | <b>2,555.776</b>     | <b>540.917</b> |

**สถานการณ์ปี 2550**

1. การผลิต ในช่วงกลางปีได้เกิดปัญหาราคากุ้งขาวแวนนาไมตกต่ำ เนื่องจากระดับราคากุ้งในปีก่อนอยู่ในเกณฑ์ดี จึงใจให้เกษตรกรเพิ่มปริมาณการผลิต ในขณะที่ไทยยังประสบปัญหาด้านการส่งออก จากประเด็นข้างต้น กรมประมงร่วมกับองค์กรผู้เลี้ยงกุ้งได้ขอความร่วมมือเกษตรกรลดการปล่อยลูกกุ้งลงร้อยละ 30 ทำให้ปริมาณการผลิตกุ้งล่าสุดในปี 2550 มีจำนวน 450,000 ตัน ลดลงจากปีก่อนร้อยละ 11 และลดลงจากที่ประมาณการในช่วงต้นปี (550,000 ตัน)ประมาณ 100,000 หรือร้อยละ 18

2. การส่งออก ผลผลิตกุ้งประมาณ 90% เป็นการส่งออก ซึ่งยังคงประสบปัญหา AD C-Bond และค่าเงินบาทแข็ง โดยการส่งออกช่วง ม.ค.-ต.ค.50 มีปริมาณ 0.297 ล้านตัน มูลค่า 68,194 ล้านบาท ซึ่งมีปริมาณเพิ่มขึ้นร้อยละ 7.6 ส่วนมูลค่าลดลงร้อยละ 0.7 จากช่วงเดียวกันของปีก่อนซึ่งมีจำนวน 0.276 ตัน มูลค่า 68,662 ล้านบาท ตามลำดับ

**สถานการณ์ปัจจุบัน**

- ความเคลื่อนไหวด้านราคา  
ราคากุ้งขาวแวนนาไมส่วนใหญ่ทรงตัว โดยในช่วงปลายสัปดาห์ กุ้งขาวแวนนาไม ขนาด 90 และ 105 ตัว/กก. ราคาลดลง กก.ละ 5 บาท เนื่องจากมีสัดส่วนของกุ้งขนาดเล็กออกสู่ตลาดมากขึ้น ทั้งนี้ ผลผลิตกุ้งรุ่น 2 จะออกสู่ตลาดมากในช่วงปลาย ม.ค.-ก.พ. 51
- ปริมาณกุ้งเข้าสู่ตลาดกลางสัปดาห์นี้ จ.สมุทรสาคร  
ปริมาณรถเข้าสู่ตลาดสัปดาห์นี้ (11 - 14 ธ.ค.50) จำนวน 718 ตู้คอนเทนเนอร์ปริมาณ 2,154 ตัน เพิ่มขึ้นจากสัปดาห์ก่อน ร้อยละ 29.6 จำนวนเป็นกุ้งขาวแวนนาไม จำนวน 711 ตู้คอนเทนเนอร์ ปริมาณ 2,133 ตัน เพิ่มขึ้นจากสัปดาห์ก่อน ร้อยละ 22.5 และกุ้งกุลาดำ จำนวน 7 ตู้คอนเทนเนอร์ ปริมาณ 21 ตัน ลดลงจากสัปดาห์ก่อนร้อยละ 0.3

**2.3 การจำหน่าย**

ครั้งที่ 1 จำนวน 185,956.544 กก. (ชนิดดีหัว 59,140 กก. ชนิดดีหัว 126,816.545 กก.)  
ครั้งที่ 2 กำหนดยื่นและเปิดซองเสนอราคาในวันที่ 26 ธ.ค.50

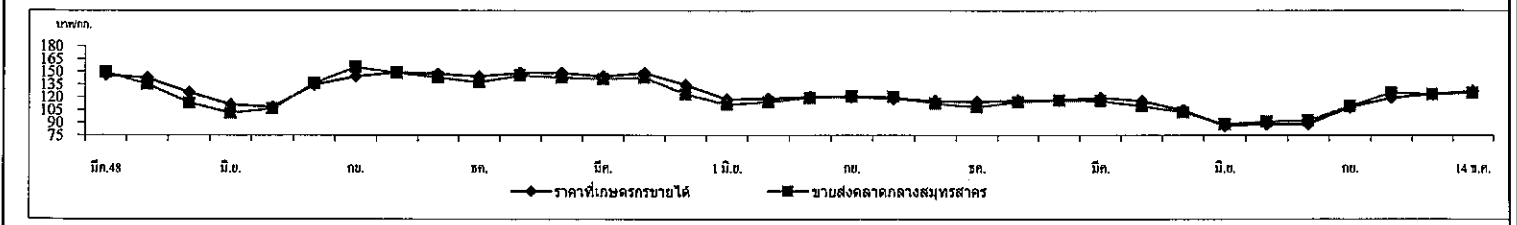

| ราคากุ้งขาวแวนนาไม (บาท/กก.)  | ปี   | มค.    | กพ.    | มีค.   | เม.ย.  | พค.    | มิ.ย.  | กค.    | สค.    | กย.    | ตค.    | พย.    | ธค.    | เฉลี่ย |
|-------------------------------|------|--------|--------|--------|--------|--------|--------|--------|--------|--------|--------|--------|--------|--------|
| เกษตรกรขายได้เฉลี่ยทั้งประเทศ | 2548 | 128.00 | 140.00 | 146.00 | 142.00 | 125.00 | 111.00 | 108.00 | 134.00 | 144.00 | 149.00 | 147.00 | 144.00 | 134.83 |
| (51-60ตัวขึ้นไป/กก.)          | 2549 | 148.00 | 148.00 | 144.00 | 148.00 | 134.00 | 117.00 | 118.00 | 120.00 | 120.00 | 118.00 | 115.00 | 114.00 | 128.67 |
|                               | 2550 | 116.00 | 116.00 | 119.00 | 115.00 | 104.00 | 86.00  | 88.00  | 88.00  | 108.00 | 119.00 | 123.00 | 127.00 |        |
| ขายส่งตลาดกลางสัปดาห์นี้      | 2548 | 125.00 | 141.00 | 149.00 | 135.00 | 113.00 | 101.00 | 106.00 | 136.00 | 155.00 | 148.00 | 143.00 | 137.00 | 132.42 |
| จ.สมุทรสาคร (60 ตัว/กก.)      | 2549 | 145.00 | 143.00 | 141.00 | 143.00 | 123.00 | 111.00 | 114.00 | 119.00 | 121.00 | 120.00 | 112.00 | 108.00 | 125.00 |
|                               | 2550 | 114.00 | 116.00 | 115.00 | 109.00 | 102.00 | 88.00  | 90.00  | 92.00  | 109.00 | 119.00 | 123.00 | 125.00 |        |

ข้าวโพดเลี้ยงสัตว์

ประจำสัปดาห์ที่ 2 ของเดือนธันวาคม 2550 (11-14 ธ.ค. 50)

Apr. 24 ข่าวโพดฯ F - Factsheet 2550

|                         |   |          |             |                        |       |
|-------------------------|---|----------|-------------|------------------------|-------|
| ผลผลิต (ล้านตัน)        | 2547/48   | 2548/49  | 2549/50     | 2550/51<br>(ประมาณการ) | + - % |
| - โลก                   | 714.762   | 696.369  | 703.851     | 769.313                | 9.30  |
| - ไทย                   | 4.216   | 3.943    | 3.716       | 3.602                  | -3.07 |
| ช่วงผลผลิตออกมา         | ก.ย. - พ.ย.   |          |             |                        |       |
| พื้นที่ปลูก (ล้านไร่)   | 7.032   | 6.606    | 6.040       | 5.970                  | -1.16 |
| จำนวนคริวเรือ           | 339,961   | 305,434  | 295,564     | NA                     |       |
| ผลผลิตเฉลี่ยไร่ (กก.)   | 599   | 588      | 615         | 603                    | -1.95 |
| ต้นทุนการผลิต (บาท/กก.) | 3.35  | 3.97     | 4.07        | 4.16                   | 2.21  |
| มูลค่าผลผลิต (ล้านบาท)  | 20,363  | 19,597   | 22,853      | 24,241                 | 6.07  |
| การใช้ (ล้านตัน)        | ปี 47/48  | ปี 48/49 | ปี 49/50    | ปี 50/51 (ประมาณการ)   |       |
|                         | 3.471   | 3.724    | 3.769       | 3.841                  | 1.91  |
|                         |   |          | ก.ค.-ค.ค.50 | ก.ค.-ค.ค.49            |       |
| นำเข้า (ล้านตัน)        | 0.097   | 0.109    | 0.097       | 0.042                  | 0.018 |
| การส่งออก (ล้านตัน)     | 0.431   | 0.103    | 0.308       | 0.148                  | 0.050 |
| ประเทศคู่ค้า            |   |          |             |                        |       |
| ไทยนำเข้าจาก            | (ACMECS) ลาว(80%) กัมพูชา(20%) พม่า (WTO) อาร์เจนตินา สหรัฐ |          |             |                        |       |
| ไทยส่งออก               | เวียดนาม(45%) อินโดนีเซีย(35%) มาเลเซีย (17%) ไต้หวัน(2%)   |          |             |                        |       |
| ประเทศคู่แข่ง           | จีน อาร์เจนตินา สหรัฐ                                       |          |             |                        |       |

**1. สถานการณ์ ปี 2550/51**  
 โลก ปี 2550/51 กระทรวงเกษตรสหรัฐคาดว่า (ธ.ค.50) จะมีผลผลิตประมาณ 769.313 ล้านตัน เพิ่มขึ้นจากปี 2549/50 ซึ่งมีประมาณ 703.851 ล้านตัน เพิ่มขึ้นร้อยละ 9.30 ขณะที่ความต้องการใช้ของโลกมีประมาณ 766.426 ล้านตัน เพิ่มขึ้นร้อยละ 6.34 ตามความต้องการใช้เพื่อผลิตเอทานอลมากขึ้น  
 ไทย ในปี 2550/51กระทรวงเกษตรและสหรัฐคาดว่า (ธ.ค.50)มีผลผลิตประมาณ 3.602 ล้านตัน ลดลงจากปี 2549/50 ซึ่งมีผลผลิต 3.716 ล้านตันร้อยละ 3.07 ขณะที่ความต้องการใช้ในประเทศจะมีประมาณ 3.841 ล้านตัน เพิ่มขึ้นเล็กน้อยตามการขยายตัวของวงเลี้ยงสัตว์

**2. มาตรการ ปี 2550/51**  
**2.1 การนำเข้าปี 2551** มติ ครม.(25 กย.50) เห็นชอบให้กำหนดนโยบายและมาตรการนำเข้า ดังนี้  
 1) WTOในโควตา 54,700 ตัน อากรนำเข้า20% ให้อคส.นำเข้า 1มค.-30มิย.51 นอกโควตา - อากรนำเข้า 73 % ค่าธรรมเนียมพิเศษ 180 บ.ป.ตัน  
 2) AFTA อากรนำเข้า 5 % หรือ กก.ละ 2.75 บาท  
 3) ACMECS ทั้งภายใต้โครงการ Contract Farmingและนอกโครงการ Contract Farming อากรนำเข้า 0 % และ คต.จดทะเบียนผู้นำเข้า  
 4) นิวซีแลนด์ (FTA)และญี่ปุ่น (JTEPA) อากรนำเข้า 0 %  
 5) ออสเตรเลีย (FTA) ในโควตา 6,332.21 ตัน อากรนำเข้า 16 % ให้อคส.นำเข้า 1 มค. - 30 มิย. 51 นอกโควตา อากรนำเข้า 65.70 %  
 6) นำเข้าทั่วไป อากรนำเข้า กก.ละ 2.75 บาท และค่าธรรมเนียมพิเศษ ตันละ 1,000 บาท

**2.2 การค้าในประเทศ** ราคาอยู่ในเกณฑ์สูงตั้งแต่ช่วงต้นฤดูและมีแนวโน้มสูงขึ้นโดยตลอดตามภาวะราคาตลาดโลกซึ่งมีความต้องการใช้ข้าวโพดในการผลิตเอทานอลเพิ่มขึ้น อย่างไรก็ตามได้ติดตามดูแลการค้าในประเทศอย่างต่อเนื่องทั้งในด้านการจัดระบบการนำเข้าอย่างรัดกุม ให้มีการปิดป้ายแสดงราคารับซื้อชัดเจน รวมทั้ง ดำเนินการเชื่อมโยงตลาดเพื่อเพิ่มช่องทางการจำหน่ายให้เกษตรกรในพื้นที่ที่มีปัญหาด้านการจำหน่าย

**สถานการณ์ปัจจุบันและแนวโน้ม**  
 ผลผลิตโดยรวมออกสู่ตลาดแล้วกว่าร้อยละ 80 และขณะนี้ข้าวโพด รุ่น 2 กำลังทยอยออกสู่ตลาด ราคาซื้อขายโดยทั่วไปยังคงเคลื่อนไหวอยู่ในเกณฑ์สูงทั้งในตลาดท้องถิ่นและตลาดกม.เนื่องจากความต้องการของตลาดยังคงมีปริมาณมาก ขณะที่ปริมาณมีน้อยลง คาดว่าราคาจะมีแนวโน้มสูงขึ้นในทิศทางเดียวกับตลาดโลก สำหรับราคาซื้อขายล่วงหน้าตลาดชิคาโกส่งมอบเดือนธ.ค.50 ปิดตลาดสูงขึ้นสู่จุดสูงสุดในรอบ 5 เดือนเนื่องจากการใช้ข้าวโพดในการผลิตเอทานอลและการส่งออกข้าวโพดของสหรัฐอยู่ในเกณฑ์สูง รวมทั้ง การพุ่งขึ้นของราคาน้ำมันดิบและตลาดหุ้น

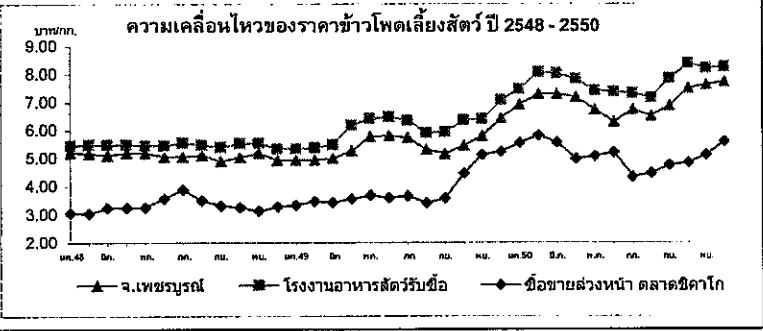

ราคาข้าวโพดเลี้ยงสัตว์ 14 ธ.ค.50 บาท/กก.

| ราคา            | ปี                      | กค.     | สค.    | กย.    | ตค.    | พย.    | ธค.    | มค.    | กพ.    | มีค.   | เมย.   | พค.    | มิย.   | เฉลี่ย |        |
|-----------------|-------------------------|---------|--------|--------|--------|--------|--------|--------|--------|--------|--------|--------|--------|--------|--------|
| เกษตรกรขายได้*  | 2548/49                 | 5.05    | 4.89   | 4.77   | 4.74   | 4.73   | 4.74   | 4.82   | 4.78   | 4.70   | 5.18   | 5.53   | 5.72   | 4.97   |        |
|                 | 2549/50                 | 5.53    | 5.34   | 5.15   | 5.39   | 5.39   | 5.83   | 6.53   | 7.02   | 7.10   | 7.06   | 6.81   | 6.63   | 6.15   |        |
|                 | 2550/51                 | 6.16    | 5.99   | 6.66   | 7.28   | 7.19   | 7.32   |        |        |        |        |        |        | 6.77   |        |
| จ.เพชรบูรณ์     | 2548/49                 | 5.06    | 5.10   | 4.90   | 5.03   | 5.18   | 5.03   | 4.94   | 4.95   | 5.00   | 5.26   | 5.77   | 5.81   | 5.17   |        |
|                 | 2549/50                 | 5.74    | 5.31   | 5.16   | 5.45   | 5.80   | 6.43   | 6.92   | 7.29   | 7.29   | 7.18   | 6.72   | 6.29   | 6.30   |        |
|                 | 2550/51                 | 6.74    | 6.50   | 6.87   | 7.49   | 7.62   | 7.72   |        |        |        |        |        |        | 7.16   |        |
| กทม.            | 2548/49                 | 5.56    | 5.48   | 5.40   | 5.53   | 5.55   | 5.40   | 5.34   | 5.38   | 5.49   | 6.18   | 6.42   | 6.47   | 5.68   |        |
|                 | โรงงานอาหารสัตว์รับซื้อ | 2549/50 | 6.35   | 5.91   | 5.93   | 6.36   | 6.39   | 7.08   | 7.47   | 8.07   | 8.03   | 7.82   | 7.41   | 7.37   | 7.02   |
|                 |                         | 2550/51 | 7.32   | 7.15   | 7.84   | 8.38   | 8.21   | 8.25   |        |        |        |        |        |        | 7.86   |
| ซื้อขายล่วงหน้า |                         | 2548/49 | 3.89   | 3.49   | 3.31   | 3.26   | 3.13   | 3.28   | 3.34   | 3.47   | 3.44   | 3.55   | 3.69   | 3.60   | 3.45   |
|                 | ตลาดชิคาโก              | 2549/50 | 3.66   | 3.42   | 3.57   | 4.47   | 5.13   | 5.23   | 5.55   | 5.81   | 5.56   | 4.98   | 5.07   | 5.20   | 4.80   |
|                 |                         | 2550/51 | 4.34   | 4.46   | 4.75   | 4.83   | 5.11   | 5.58   |        |        |        |        |        |        | 4.85   |
| ซื้อขายล่วงหน้า |                         | 2548/49 | 93.04  | 84.68  | 80.37  | 79.51  | 75.90  | 79.64  | 83.98  | 87.75  | 88.00  | 93.22  | 96.77  | 93.72  | 85.58  |
|                 | ตลาดชิคาโก              | 2549/50 | 95.94  | 90.53  | 95.21  | 119.36 | 140.03 | 145.59 | 153.85 | 162.16 | 158.08 | 142.52 | 145.75 | 149.96 | 133.77 |
|                 |                         | 2550/51 | 128.31 | 130.24 | 138.17 | 140.86 | 150.18 | 165.35 |        |        |        |        |        |        | 143.21 |

หมายเหตุ \* เป็นราคาที่เกษตรกรขายได้เฉลี่ยทั้งประเทศ (สคก.) ข้าวโพดเมล็ดความชื้นไม่เกิน 14.5%



ปาล์มน้ำมัน

ประจำสัปดาห์ที่ 2 ของเดือนธันวาคม 2550 ( 11 - 14 ธ.ค.50)

|   |   |        |                |                              |                              |       |
|---|---|--------|----------------|------------------------------|------------------------------|-------|
| ผลผลิต : ล้านตัน  | ปี 47   | ปี 48  | ปี 49          | ปี 50                        | ปี 51 <sup>บ.ค.</sup>        | % Δ   |
| โลก น้ำมันพืช   | 102.53  | 111.32 | 118.11         | 122.39                       | 127.33                       | 4.04  |
| น้ำมันปาล์ม   | 30.06   | 33.44  | 35.97          | 37.02                        | 40.20                        | 8.59  |
| ไทย ผลปาล์มทะเลสาบ(สทก.)  | 5.182   | 5.003  | 6.715          | 7.164                        | 7.873                        | 9.91  |
| น้ำมันปาล์มดิบ(รง.แจ้ง)   | 0.821   | 0.784  | 1.167          | 1.120                        | 1.338                        | 19.51 |
| ช่วงออกสู่ตลาด  | มาก : ส.ค.-ก.ย. (ออกตลอดปี)   |        |                |                              |                              |       |
| แหล่งผลิต   | กระบี่ 31% , สุราษฎร์ฯ 27% , ชุมพร 21% (รวม 79%)<br>ตรัง 4% , สตูล ชลบุรี ประจวบฯ 3% , พังงา 2% |        |                |                              |                              |       |
| พื้นที่ให้ผล : ล้านไร่  | 1.921   | 2.026  | 2.374          | 2.687                        | 2.900                        | 7.91  |
| ผลผลิตเฉลี่ย : ตัน/ไร่  | 2.682   | 2.469  | 2.828          | 2.666                        | 2.715                        | 1.84  |
| จำนวนคริวเรือน  | 70,000  | 81,472 | 85,546         | na                           | na                           |       |
| ต้นทุนการผลิต : บาท/กก.   | 1.26  | 1.68   | 1.53           | 1.66                         | na                           |       |
| มูลค่าผลปาล์ม : ล้านบาท   | 17,514  | 14,908 | 18,063         | 25,073                       | 31,494                       | 25.61 |
| น้ำมันปาล์มดิบ : ล้านบาท  | 3,383   | 15,814 | 19,717         | 17,657                       | 33,462                       | 89.51 |
| การใช้ในปท. : น้ำมันดิบ   | 0.715   | 0.745  | 0.905          | 0.859                        | 0.902                        | 5.00  |
| หรือ น้ำมันบริสุทธิ์  | 0.476   | 0.496  | 0.604          | 0.572                        | 0.601                        | 5.00  |
| นำเข้า : ตัน (ดิบ+บริสุทธิ์)  | 74,767  | 18,930 | 1,314          | 1,300 <sup>ม.ค.-ธ.ค.50</sup> | 1,245 <sup>ม.ค.-ธ.ค.49</sup> |       |
| ส่งออก : ตัน (ดิบ+บริสุทธิ์)  | 124,295   | 81,057 | 205,080        | 250,158                      | 130,331                      |       |
| น้ำมันปาล์มดิบ (1511100, 1511901)   | 3,036   | -      | 163,180        | 197,309                      | 97,808                       |       |
| น้ำมันบริสุทธิ์ (1511909)   | 121,259   | 81,057 | 41,900         | 52,849                       | 32,524                       |       |
| ประเทศส่งออก บริสุทธิ์ : พม่า(39%) จีน(32%), ดิบ : มาเลเซีย(35%)อินเดียน(33%) |   |        |                |                              |                              |       |
| ประเทศนำเข้า บริสุทธิ์ : มาเลเซีย (90%) จีน(10%)                              |   |        |                |                              |                              |       |
| เปิดตลาด AFTA ตั้งแต่ปี 46 WTO ปี 47-50                                       |   |        |                |                              |                              |       |
| ภาษีนำเข้า 5%, 2.50 บ./ลิตร   | ในโควตา 20%   |        | นอกโควตา 143%  |                              |                              |       |
| ปริมาณ (ตัน) ให้ อคส.นำเข้า   | 4,860 (อคส.)  |        | ไม่จำกัดปริมาณ |                              |                              |       |
| การนำเข้า WTO   | ปี 47   | ปี 48  | ปี 49          | ปี 50 <sup>(ม.ค.-พ.ย.)</sup> |                              |       |
| ออกหนังสือรับรอง(คต.)   | 79,233  | 16,354 | 195            | -                            |                              |       |
| นำเข้า (นอกโควตา)   | 78,188  | 16,072 | 190            | -                            |                              |       |

สถานการณ์แนวโน้ม ปี 2551

1. โลก ปี 51 ก.เกษตรสหรัฐ คาดว่าโลกมีผลผลิตน้ำมันปาล์ม 40.20 ล้านตัน เพิ่มขึ้นร้อยละ 8.59 การใช้ 39.50 ล้านตันเพิ่มขึ้นร้อยละ 6.90
2. ไทย ปี 51 ก.เกษตร (สทก.) คาดว่าจะผลิตผลปาล์มน้ำมันได้ 7.873 ล้านตันเพิ่มขึ้นร้อยละ 9.91 ซึ่งจะสกัดน้ำมันดิบได้ประมาณ 1.338 ล้านตัน โดยคาดว่าจะมีการใช้บริโภค 0.902 ล้านตันเหลือส่วนเกินประมาณ 0.430 ล้านตันที่ใช้เป็นวัตถุดิบผลิตไบโอดีเซลหรือผลก้นส่งออกมาขึ้น

มาตรการจัดระบบ ตั้งปี 2546 (มติ ครม. 22 เม.ย.46)

1. จัดระบบเพิ่มประสิทธิภาพกลไกตลาด
  - 1.1 จัดระบบการค้าในประเทศ โดยการให้ผู้ผลิต ผู้นำเข้า แจ้งปริมาณการผลิต จำหน่าย สต็อก การนำเข้า ควบคุมการขนย้าย กำกับดูแลการปิดป้ายแสดงราคาซื้อขาย ตรวจสอบเครื่องชั่ง การชั่งราคา การลักลอบนำเข้าและดูแลการจำหน่ายน้ำมันพืชปาล์มของห้างค้าปลีกไม่ให้ต่ำกว่าต้นทุนซื้อ
  - 1.2 จัดระบบการนำเข้าโดย WTO (ในโควตา) : ให้ อคส.เป็นผู้นำเข้า และ มติ ครม. 2 พ.ย.47
    - ภายใต้ AFTA : ให้ อคส.เป็นผู้นำเข้า
    - การนำเข้าเพื่อส่งออก : ให้รับซื้อผลผลิตในประเทศ 1 ส่วน ก่อนนำเข้า 1 ส่วน และต้องส่งออกทั้ง 2 ส่วนภายใน 30 วันนับแต่วันนำเข้า
    - การนำเข้าผ่านประเทศส่งออก : กำกับดูแลการขนย้ายในประเทศไปยังด่านส่งออกอย่างเคร่งครัดภายในเวลาที่กำหนด (การขออนุญาตนำเข้ามอบ คต.) 31 มี.ค.49 ขณะนี้ยังไม่มีความคืบหน้า
  - 1.3 ตรวจสอบการลักลอบนำเข้าและบริหารของกลางโดย
    - เข้มงวดตรวจสอบในจังหวัดติดชายแดนประเทศเพื่อนบ้าน, ติดทะเล
    - จัดการของกลางน้ำมันปาล์มไม่ให้ไหลเข้าสู่ตลาดผู้บริโภค
  - 1.4 ส่งเสริมการส่งออกน้ำมันปาล์มในประเทศ ส่งออกได้ทุกด่านโดยเสรี
2. ส่งเสริมการผลิตพลังงานทดแทน โดยประสาน ก.พลังงานทราบปริมาณน้ำมันปาล์มทุกเดือน เพื่อส่งเสริมการผลิตไบโอดีเซล

สถานการณ์ปัจจุบันและแนวโน้ม

ในประเทศไทย ราคาผลปาล์ม %น้ำมัน 17 สัปดาห์นี้ กก.ละ 5.25-5.60 บาทปรับตัวสูงขึ้น สัปดาห์ก่อน ส่วนราคาน้ำมันดิบปรับตัวสูงขึ้นในช่วงปลายสัปดาห์อยู่ที่ กก.ละ 30.50-30.75 บาทและเคลื่อนไหวในทิศทางเดียวกับราคาตลาดโลก

- ต่างประเทศ สัปดาห์นี้ราคาปรับตัวสูงขึ้นจากสัปดาห์ก่อนเป็น กก.ละ 29.50 บาท (2,910 ริงกิต/ตัน) จาก กก.ละ 28.83 บาท (2,850 ริงกิต/ตัน) ซึ่งอยู่ในเกณฑ์สูง และราคาน้ำมันเชื้อเพลิงยังสูงต่อเนื่อง

แนวโน้ม คาดว่าผลผลิตในประเทศจะออกสู่ตลาดเพิ่มขึ้น ราคาในประเทศจะเคลื่อนไหวอยู่ในเกณฑ์ดี

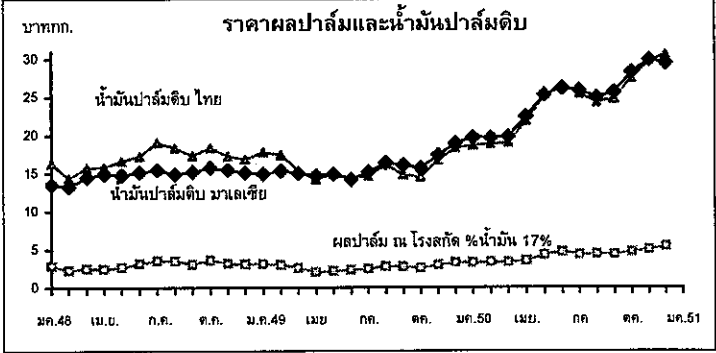

| ราคา (บาท/กก.)           | ปี   | ม.ค.  | ก.พ.  | มี.ค. | เม.ย. | พ.ค.  | มิ.ย. | ก.ค.  | ส.ค.  | ก.ย.  | ต.ค.  | พ.ย.  | ธ.ค.   | เฉลี่ย |
|--------------------------|------|-------|-------|-------|-------|-------|-------|-------|-------|-------|-------|-------|--------|--------|
| ผลปาล์มสด(17%) ณ โรงสกัด | 2547 | 3.13  | 3.34  | 3.41  | 3.29  | 3.05  | 2.84  | 3.42  | 3.99  | 3.83  | 3.61  | 3.74  | 2.96   | 3.38   |
|                          | 2548 | 2.89  | 2.25  | 2.53  | 2.47  | 2.75  | 3.18  | 3.58  | 3.51  | 3.06  | 3.26  | 3.17  | 3.12   | 2.98   |
|                          | 2549 | 3.14  | 3.01  | 2.58  | 2.05  | 2.19  | 2.34  | 2.48  | 2.82  | 2.78  | 2.56  | 2.97  | 3.33   | 2.69   |
|                          | 2550 | 3.27  | 3.35  | 3.29  | 3.52  | 4.27  | 4.71  | 4.50  | 4.38  | 4.34  | 4.70  | 5.00  | 5.43*  | 4.12   |
|                          | 2551 | 3.27  | 3.35  | 3.29  | 3.52  | 4.27  | 4.71  | 4.50  | 4.38  | 4.34  | 4.70  | 5.00  | 5.43*  | 4.12   |
| น้ำมันดิบ กทม.           | 2547 | 19.68 | 21.22 | 21.66 | 21.17 | 20.17 | 17.64 | 20.25 | 21.96 | 21.01 | 20.24 | 20.01 | 17.04  | 20.17  |
|                          | 2548 | 16.30 | 14.24 | 15.75 | 15.82 | 16.34 | 17.27 | 19.07 | 18.35 | 17.30 | 18.19 | 17.24 | 16.85  | 16.89  |
|                          | 2549 | 17.80 | 17.41 | 15.38 | 14.20 | 14.86 | 14.40 | 14.64 | 16.19 | 14.77 | 14.53 | 16.70 | 18.30  | 15.77  |
|                          | 2550 | 18.63 | 18.84 | 19.01 | 21.82 | 25.29 | 26.45 | 25.47 | 24.29 | 24.79 | 27.49 | 29.80 | 30.63* | 23.81  |
|                          | 2551 | 18.63 | 18.84 | 19.01 | 21.82 | 25.29 | 26.45 | 25.47 | 24.29 | 24.79 | 27.49 | 29.80 | 30.63* | 23.81  |
| น้ำมันดิบมาเลเซีย        | 2547 | 18.37 | 19.59 | 20.70 | 20.46 | 19.73 | 16.64 | 15.97 | 16.39 | 16.90 | 15.95 | 15.71 | 14.61  | 17.58  |
|                          | 2548 | 13.51 | 13.29 | 14.48 | 14.92 | 14.79 | 15.15 | 15.46 | 14.86 | 15.21 | 15.73 | 15.46 | 15.12  | 14.83  |
|                          | 2549 | 14.93 | 15.33 | 15.00 | 14.69 | 14.90 | 14.20 | 15.22 | 16.37 | 16.10 | 15.67 | 17.38 | 18.95  | 15.73  |
|                          | 2550 | 19.73 | 19.65 | 19.78 | 22.42 | 25.31 | 26.19 | 25.89 | 25.00 | 25.64 | 28.26 | 29.92 | 29.50* | 24.35  |
|                          | 2551 | 19.73 | 19.65 | 19.78 | 22.42 | 25.31 | 26.19 | 25.89 | 25.00 | 25.64 | 28.26 | 29.92 | 29.50* | 24.35  |



ถั่วเหลือง

ประจำสัปดาห์ที่ 2 ของเดือนธันวาคม 2550 (11-14 ธ.ค.50)

|                                      |   |         |         |         |         |
|--------------------------------------|---|---------|---------|---------|---------|
| ผลผลิต (ล้านตัน)                     | ปี 2548   | ปี 2549 | ปี 2550 | ปี 2551 | %Δ      |
| พืชน้ำมัน - โลก                      | 381.650   | 391.650 | 406.410 | 391.320 | -3.71   |
| ถั่วเหลือง - โลก                     | 215.689   | 220.438 | 235.573 | 221.592 | -5.93   |
| - ไทย                                | 0.215   | 0.224   | 0.219   | 0.220   | 0.34    |
| - ถั่วฤดูแล้ง                        | 0.137   | 0.148   | 0.145   | 0.144   |         |
| - ถั่วฤดูฝน                          | 0.078   | 0.076   | 0.074   | 0.076   |         |
| <b>ช่วงออกสู่ตลาด/แหล่งผลิตสำคัญ</b> |   |         |         |         |         |
| - ถั่วฤดูแล้ง (มีค.-กค.) 65%         | เชียงใหม่ ชัยภูมิ แพร่ เลย ขอนแก่น ดาก            |         |         |         |         |
| - ถั่วฤดูฝน (สค.-ธค.) 35%            | สระแก้ว แม่ฮ่องสอน อุตรดิตถ์ สุโขทัย เชียงใหม่    |         |         |         |         |
| ครัวเรือนเกษตรกร (ประมาณการ มี.ย.50) | 148,805   | 145,829 | NA      | NA      | -       |
| พื้นที่ปลูก (ล้านไร่)                | 0.925   | 0.917   | 0.894   | 0.894   | 0.05    |
| ผลผลิตเฉลี่ย/ไร่ (กก./ไร่)           | 232   | 244     | 245     | 246     | 0.41    |
| ต้นทุนการผลิต (บาท/กก.)              | 8.95  | 9.39    | 9.63    | NA      | -       |
| มูลค่าผลผลิต (ล้านบาท)               | 2,305   | 2,347   | 2,370   | 2,378   | 0.34    |
| <b>การใช้ (ล้านตัน)</b>              |   |         |         |         |         |
| - โลก                                | 204.840   | 215.210 | 224.910 | 233.530 | 3.83    |
| - ไทย                                | 1.607   | 1.617   | 1.722   | 1.724   | 0.10    |
| <b>นำเข้า-ส่งออก (ล้านตัน)</b>       |   |         |         |         |         |
| - ปริมาณนำเข้า                       | 1.608   | 1.395   | 1.275   | 1.035   | 23.26   |
| - ปริมาณส่งออก                       | 0.0012  | 0.0012  | 0.0008  | 0.0010  | - 24.73 |
| <b>ประเทศคู่ค้า</b>                  |   |         |         |         |         |
| ไทยนำเข้าจาก                         | บราซิล สหรัฐอเมริกา อาร์เจนตินา กัมพูชา และแคนาดา |         |         |         |         |
| ไทยส่งออกไป                          | เวียดนาม ฮังการี สิงคโปร์ อาหรับอาไมเรตส์ มัลดีฟ  |         |         |         |         |
| ประเทศคู่แข่ง                        | สหรัฐอเมริกา บราซิล อาร์เจนตินา จีน               |         |         |         |         |

**สถานการณ์ ปี 2551**

โลก ปี 2551 คาดว่าราคาต่างประเทศจะเคลื่อนไหวอยู่ในระดับสูง จากปริมาณผลผลิตโลกลดน้อยลงร้อยละ 5.93 เนื่องจากพื้นที่ปลูกลดลง

ไทย ปี 2551 คาดว่าผลผลิตจะเพิ่มขึ้นจากปีที่ผ่านมาร้อยละ 0.34 และความต้องการใช้สูงขึ้นร้อยละ 0.10 ซึ่งผลผลิตในประเทศไม่เพียงพอ กับความต้องการใช้ ต้องนำเข้าถึงร้อยละ 87

**นโยบายและมาตรการนำเข้าเมล็ดถั่วเหลือง ปี 2550**

1. WTO มติ ครม. 12 กย.49
  - 1) ในโควตา ไม่จำกัดปริมาณและช่วงเวลา อกรนำเข้าร้อยละ 0 ผู้มีสิทธินำเข้า 12 ราย (6 ส.และผู้แปรรูปอาหาร 6 ราย) และมีเงื่อนไข ผู้มีสิทธินำเข้าต้องรับซื้อเมล็ดถั่วเหลืองที่ผลิตในประเทศจากเกษตรกร ทั้งหมดตามคุณภาพมาตรฐานและราคาที่กำหนด ดังนี้
    - (1) สกั่น้ำมัน ไม่ต่ำกว่า 10.50 บาท/กก.น ไร่หรือ 11.50 บาท/กก.น กทม.
    - (2) ผลิตภัณฑ์สัตว์ ไม่ต่ำกว่า 11.00 บาท/กก.น ไร่หรือ 12.00 บาท/กก.น กทม.
    - (3) แปรรูปอาหาร ไม่ต่ำกว่า 13.00 บาท/กก.น ไร่หรือ 14.00 บาท/กก.น กทม.
  - 2) นอกโควตา กำหนดอกรนำเข้าร้อยละ 80
2. ACMECS อกรนำเข้าร้อยละ 0 ให้ผู้มีสิทธินำเข้าในโควตาทายใต้ WTO เป็นผู้นำเข้า และต้องรับซื้อผลผลิตในประเทศตามที่กำหนด
3. AFTA อกรนำเข้าร้อยละ 5 และต้องขออนุญาต
4. FTA ไทย-ออสเตรเลีย และไทย-นิวซีแลนด์ อกรนำเข้าร้อยละ 0 ไม่จำกัดปริมาณนำเข้า
5. นำเข้าทั่วไป กำหนดอกรนำเข้าร้อยละ 6 หรือ กก.ละ 0.30 บาท และต้องขออนุญาต

สำหรับปี 51 ครม.มีมติ(2 ธ.ค.50) เห็นชอบให้กำหนดนโยบายและมาตรการนำเข้าเช่นเดียวกับปี 50 ตามมติคณะกรรมการพืชน้ำมันและน้ำมันพืช (21 ก.ย.50)

**นโยบายการส่งออก ส่งออกได้เสรี ไม่เสียอากรส่งออก**

**สถานการณ์ปัจจุบัน**

ราคาเกษตรกรขายได้ถั่วเหลืองฤดูฝนชนิดกละสูงขึ้นจาก กก.ละ 14.34 บาทในสัปดาห์ก่อน เป็น กก.ละ 14.67 บาท เนื่องจากเป็นช่วงปลายฤดู ถั่วฝน ส่วนราคาขายส่งตลาด กทม.ทรงตัวที่ กก.ละ 20.75 บาท 18.25 บาท และ 17.13 บาทตามคุณภาพเกรด ราคาตลาดต่างประเทศสูงขึ้นจากตันละ 411.37US\$ เป็นต้นละ 425.12US\$ หรือสูงขึ้นร้อยละ 3.34 เนื่องจากกระทรวงเกษตรของสหรัฐอเมริกาคาดว่าพื้นที่ปลูกถั่วเหลืองของโลกในปี 50/51 จะลดลงจาก 586.94 ล้านไร่ เหลือ 572.5 ล้านไร่ และพื้นที่ปลูกของสหรัฐ ลดลงจาก 188.69 ล้านไร่ในปี 49/50 เหลือ 158.88 ล้านไร่

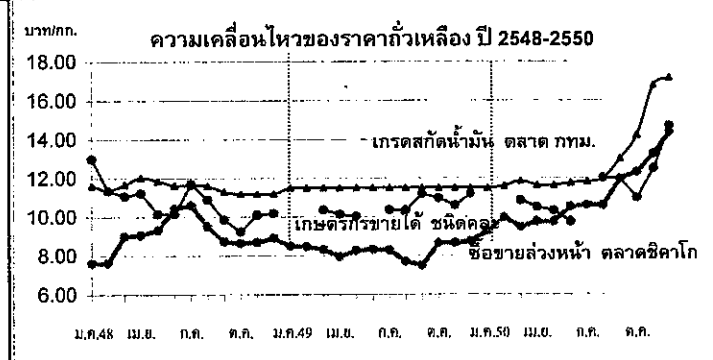

| ราคาถั่วเหลือง(บาท/กก.)                            | ม.ค.   | ก.พ.   | มี.ค.  | เม.ย.  | พ.ค.   | มิ.ย.  | ก.ค.   | ส.ค.   | ก.ย.   | ต.ค.   | พ.ย.   | ธ.ค.   | เฉลี่ย |
|--|--------|--------|--------|--------|--------|--------|--------|--------|--------|--------|--------|--------|--------|
| <b>เกษตรกรขายได้ชนิดกละ</b>                        |        |        |        |        |        |        |        |        |        |        |        |        |        |
| ปี 2548  | 13.00  | 11.35  | 11.07  | 11.23  | 10.15  | 10.15  | 11.70  | 10.90  | 9.85   | 9.23   | 10.10  | 10.19  | 10.72  |
| ปี 2549  | -      | -      | 10.37  | 10.13  | 10.04  | -      | 10.35  | 10.35  | 11.17  | 10.95  | 10.59  | 11.19  | 10.49  |
| ปี 2550  | -      | -      | 10.85  | 10.49  | 10.32  | 9.75   | -      | 12.00  | 11.94  | 10.95  | 12.46  | 14.67  | 10.90  |
| <b>ขายส่ง ตลาด กทม. เกรดแปรรูปผลิตภัณฑ์อาหาร</b>   |        |        |        |        |        |        |        |        |        |        |        |        |        |
| ปี 2548  | 14.88  | 15.25  | 15.25  | 15.25  | 14.76  | 14.38  | 14.38  | 14.70  | 14.47  | 14.25  | 14.25  | 14.25  | 14.67  |
| ปี 2549  | 14.25  | 14.34  | 14.38  | 14.38  | 14.38  | 14.56  | 14.75  | 14.75  | 14.75  | 15.50  | 15.50  | 14.75  | 14.69  |
| ปี 2550  | 15.25  | 15.25  | 15.25  | 15.16  | 14.75  | 14.75  | 14.75  | 14.99  | 16.64  | 17.94  | 20.30  | 20.75  | 16.32  |
| <b>ขายส่ง ตลาด กทม. เกรดผลิตอาหารสัตว์</b>         |        |        |        |        |        |        |        |        |        |        |        |        |        |
| ปี 2548  | 13.88  | 14.25  | 14.25  | 14.25  | 13.84  | 13.63  | 13.63  | 14.06  | 13.84  | 13.63  | 13.63  | 13.63  | 13.88  |
| ปี 2549  | 13.63  | 13.71  | 13.75  | 13.75  | 13.75  | 13.75  | 13.75  | 13.75  | 13.75  | 13.75  | 13.75  | 13.25  | 13.70  |
| ปี 2550  | 13.38  | 13.38  | 13.38  | 13.31  | 13.00  | 13.00  | 13.00  | 13.28  | 14.85  | 15.90  | 17.85  | 18.25  | 14.38  |
| <b>ขายส่ง ตลาด กทม. เกรดสกั่นน้ำมัน</b>            |        |        |        |        |        |        |        |        |        |        |        |        |        |
| ปี 2548  | 11.61  | 11.38  | 11.67  | 12.03  | 11.85  | 11.63  | 11.63  | 11.60  | 11.31  | 11.18  | 11.18  | 11.18  | 11.52  |
| ปี 2549  | 11.50  | 11.50  | 11.50  | 11.50  | 11.50  | 11.50  | 11.50  | 11.50  | 11.50  | 11.50  | 11.50  | 11.50  | 11.50  |
| ปี 2550  | 11.50  | 11.60  | 11.85  | 11.63  | 11.63  | 11.75  | 11.80  | 11.98  | 12.98  | 14.20  | 16.76  | 17.13  | 12.90  |
| <b>ซื้อขายล่วงหน้าตลาดชิคาโก</b>                   |        |        |        |        |        |        |        |        |        |        |        |        |        |
| ปี 2548  | 7.62   | 7.62   | 9.01   | 9.07   | 9.31   | 10.44  | 10.60  | 9.51   | 8.73   | 8.65   | 8.69   | 8.91   | 9.01   |
| ปี 2549  | 8.50   | 8.47   | 8.31   | 7.96   | 8.27   | 8.32   | 8.28   | 7.69   | 7.48   | 8.64   | 8.94   | 8.74   | 8.30   |
| ปี 2550  | 9.26   | 9.97   | 9.76   | 9.47   | 9.74   | 10.51  | 10.59  | 10.60  | 11.95  | 12.29  | 13.23  | 14.34  | 10.98  |
| <b>ซื้อขายล่วงหน้าตลาดชิคาโก (เหรียญสหรัฐ/ตัน)</b> |        |        |        |        |        |        |        |        |        |        |        |        |        |
| ปี 2548  | 195.88 | 197.56 | 232.94 | 228.74 | 233.42 | 254.79 | 253.32 | 230.40 | 212.05 | 211.20 | 210.87 | 216.26 | 223.12 |
| ปี 2549  | 213.99 | 214.34 | 212.68 | 209.01 | 217.32 | 216.49 | 217.23 | 203.82 | 199.28 | 233.47 | 243.97 | 243.34 | 218.75 |
| ปี 2550  | 256.08 | 278.01 | 277.25 | 270.71 | 298.50 | 302.80 | 313.27 | 308.98 | 347.54 | 358.37 | 388.98 | 425.12 | 318.80 |

**หอมแดง**  
**ประจำสัปดาห์ที่ 2 ของเดือนธันวาคม 2550 (11-14 ธ.ค.50)**

|                            |                                     |         |  |         |        |
|----------------------------|-------------------------------------|---------|--|---------|--------|
| ผลผลิต (พันตัน)            | 2547/48                             | 2548/49 | 2549/50  | 2550/51 | % Δ    |
| ไทย                        | 213.06                              | 225.38  | 208.99   | 206.67  | - 1.11 |
| ช่วงผลผลิตออกมาก           | ธ.ค.-เม.ย. 70%                      |         | ลำพูน (14%) ศรีสะเกษ (22%)<br>อุดรธานี (18%) เชียงใหม่ (12%)<br>พะเยา (12%) เพชรบูรณ์ (9%) |         |        |
| พื้นที่ปลูก (ไร่)          | 109.90                              | 111.45  | 108.76   | 106.52  | - 2.06 |
| จำนวนครัวเรือน(ครัวเรือน)  | 45,015                              | 42,108  | 43,537   | na.     |        |
| ผลผลิตเฉลี่ย/ไร่ (กก./ไร่) | 1,939                               | 2,022   | 1,922  | 1,940   | 0.94   |
| ต้นทุนการผลิต (บาท./กก.)   | 7.89                                | 7.99    | 8.19   | na.     |        |
| มูลค่าการผลิต (ล้านบาท)    | 1,930                               | 2,085   | na.  |         |        |
| การใช้ (ตัน)               | 172.16                              | 201.36  | 174.83   | 171.67  |        |
| การนำเข้า (ตัน)            | 5,796                               | 14,554  | 9,675  | 10,000  |        |
| การส่งออก (ตัน)            | 46,654                              | 38,576  | 43,838   | 45,000  |        |
| ประเทศคู่ค้า               | อินโดนีเซีย (15%)<br>มาเลเซีย (84%) |         |  |         |        |
| ประเทศ                     | ฟิลิปปินส์ เวียดนาม                 |         |  |         |        |

**สถานการณ์ปี 2550/51**

1. กระทรวงเกษตรและสหกรณ์พยากรณ์ผลผลิตปริมาณ 206,675 ตัน ลดลงจากปี 2549/50 ประมาณ 2,320 ตัน หรือคิดเป็นร้อยละ 1.11 เนื่องจากราคาหอมแดงในปี 2549/50 อยู่ในเกณฑ์ต่ำซึ่งต้องกำหนดมาตรการแทรกแซงตลาดหอมแดง จ.ศรีสะเกษและหอมแดงในแหล่งผลิตภาคเหนือ จึงส่งผลให้เกษตรกรลดพื้นที่เพาะหอมแดงและปรับเปลี่ยนมาปลูกกระเทียม ถั่วเหลือง หอมแบ่ง และพืชผักซึ่งมีราคาดีกว่า

2. ราคาหอมแดง จ.ศรีสะเกษ อยู่ในเกณฑ์ดีเนื่องจากผลผลิตเพิ่งเริ่มออกสู่ตลาดและมีแนวโน้มว่าจะดีกว่าปีที่ผ่านมาเพราะผลผลิตของประเทศอินโดนีเซียและมาเลเซียซึ่งนำเข้าหอมแดงรายใหญ่มีปริมาณผลผลิตน้อย

**มาตรการ (ปี 2549/50 ที่ผ่านมา)**

1. คณะกรรมการ คชก. มีมติ 8 ก.พ.50 เห็นชอบกำหนดราคาเป้าหมายนำในการแทรกแซงตลาดหอมแดง จ.ศรีสะเกษ ฤดูการผลิตปี 2549/50 หอมแดงแห้งใหญ่คละ กก.ละ 11.00 บาท และอนุมัติเงินทุนหมุนเวียนปลอดดอกเบี้ย 50 ล้านบาท ให้กระทรวงมหาดไทยเพื่อให้ จ.ศรีสะเกษ นำไปจัดสรรให้ผู้เข้าร่วมโครงการยืมรับซื้อหอมแดงจากเกษตรกร ในปริมาณไม่เกิน 5,000 ตัน ในราคานำตลาด โดยให้ค่าใช้จ่ายในการดำเนินการตามที่ย้ำจริงไม่เกินร้อยละ 3 ของวงเงินดำเนินการ ระยะเวลาปรับซื้อ พ.พ. - มี.ค. 50

2. คณะกรรมการ คชก. มีมติ 2 มี.ค. 50 เห็นชอบกำหนดราคาเป้าหมายนำหอมแดงฤดูแล้งจังหวัดแหล่งผลิตภาคเหนือ โดยเทียบเคียงจากราคาเป้าหมายนำหอมแดง จ.ศรีสะเกษ ฤดูการผลิตปี 2549/50 โดยคำนวณราคาในแต่ละพื้นที่ เพิ่ม-ลด ตามสัดส่วนราคาตลาดและคุณภาพ และอนุมัติเงินทุนหมุนเวียนปลอดดอกเบี้ย 75 ล้านบาท ให้กระทรวงมหาดไทย(กรมการปกครอง) นำไปให้จังหวัดแหล่งผลิตหอมแดงในภาคเหนือ ได้แก่ ลำพูน อุดรธานี เชียงใหม่ พะเยา เพชรบูรณ์ และเชียงราย ตามสัดส่วนผลผลิตเพื่อนำไปจัดสรรให้ผู้เข้าร่วมโครงการยืมรับซื้อหอมแดงจากเกษตรกรในราคานำตลาด โดยให้ค่าใช้จ่ายในการดำเนินการตามที่ย้ำจริงไม่เกินร้อยละ 3 ของวงเงินดำเนินการ ระยะเวลาปรับซื้อ มี.ค. - พ.ค. 50

**สถานการณ์ปัจจุบัน**

1. ผลผลิตหอมแดง จ.ศรีสะเกษ ทอยออกสู่ตลาดเพิ่มขึ้น จนถึงปัจจุบันออกสู่ตลาดแล้วประมาณร้อยละ 20 ราคาหอมแดงแห้งคละที่เกษตรกรจำหน่ายได้ กก.ละ 28-30 บาท และหอมแดงแห้งใหญ่ กก.ละ 35 บาท ซึ่งอยู่ในเกณฑ์ได้รับรายงานจากการค้าภายในจังหวัดศรีสะเกษว่าแนวโน้มสถานการณ์จะดีกว่าปีที่ผ่านมา (เกิดปัญหาการขาดค่าและต้องแทรกแซงตลาด) เนื่องจากผลผลิตของประเทศอินโดนีเซียซึ่งเป็นผู้นำเข้ารายใหญ่ มีปริมาณลดลง หอมแดง จ.ศรีสะเกษจะออกสู่ตลาดมากตั้งแต่ปลายเดือน ธ.ค.50-ก.พ.51

2. ผลผลิตหอมแดงฤดูฝนของ จ.อุดรธานี ออกสู่ตลาดแล้วประมาณร้อยละ 70 ราคาหอมแดงสดคละที่เกษตรกรจำหน่ายได้ กก.ละ 12-14 บาทและหอมแดงแห้งคละ กก.ละ 28-30 บาท

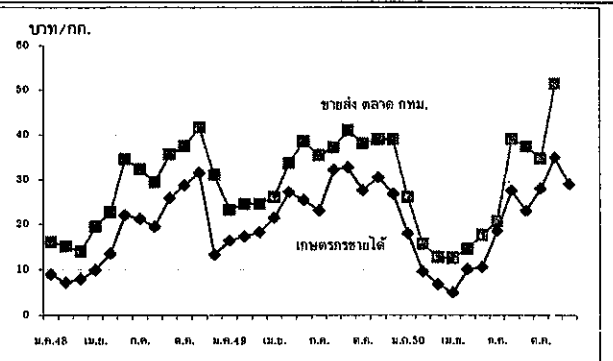

| ราคา (บาท/กก.)      | มค.     | กพ.   | มีค.  | เมย.  | พค.   | มิย.  | กค.   | สค.   | กย.   | ตค.   | พย.   | ธค.   | เฉลี่ย |       |
|---------------------|---------|-------|-------|-------|-------|-------|-------|-------|-------|-------|-------|-------|--------|-------|
| เกษตรกรขายได้       | ปี 2548 | 8.90  | 7.10  | 7.90  | 9.83  | 13.50 | 22.00 | 21.25 | 19.43 | 25.84 | 28.70 | 31.56 | 13.23  | 17.13 |
| (หอมแดงแห้งคละใหญ่) | ปี 2549 | 16.42 | 17.35 | 18.25 | 21.44 | 27.24 | 25.47 | 23.07 | 32.24 | 32.78 | 27.55 | 30.48 | 26.78  | 24.92 |
|                     | ปี 2550 | 17.95 | 9.56  | 6.78  | 4.95  | 10.00 | 10.50 | 18.50 | 27.50 | 23.00 | 28.00 | 35.00 | 29.00  | 18.40 |
| ขายส่งตลาด กทม.     | ปี 2548 | 16.00 | 15.10 | 13.90 | 19.56 | 22.76 | 34.64 | 32.32 | 29.41 | 35.65 | 37.50 | 41.60 | 31.07  | 27.46 |
| (หอมแดงมัดจุกใหญ่)  | ปี 2549 | 23.23 | 24.50 | 24.50 | 26.10 | 33.71 | 38.47 | 35.50 | 37.23 | 41.00 | 38.03 | 39.00 | 39.00  | 33.36 |
|                     | ปี 2550 | 26.08 | 15.60 | 12.67 | 12.50 | 14.45 | 17.57 | 20.63 | 39.07 | 37.40 | 34.67 | 51.38 |        | 25.64 |

หมายเหตุ ราคาที่เกษตรกรจำหน่ายได้ ระหว่าง พ.ค.-ธ.ค.50 คัดจากราคาที่การค้าภายในจังหวัดเชียงใหม่ ลำพูน อุดรธานี รายงาน กรมการค้าภายใน กระทรวงพาณิชย์

สุกร

ประจำสัปดาห์ที่ 2 ของเดือน ธันวาคม 2550 (11 - 14 ธ.ค.50)

|                         | 2547                                    | 2548    | 2549    | 2550    | % Δ              |
|-------------------------|---|---------|---------|---------|------------------|
| <b>ผลผลิต</b>           | ประมาณการ                               |         |         |         |                  |
| - โลก (พันตัน)          | 92,801                                  | 96,227  | 99,776  | 103,386 | 3.62             |
| จีน                     | 47,016                                  | 50,106  | 50,300  | 55,800  | 10.93            |
| สหภาพยุโรป              | 21,192                                  | 21,102  | 21,450  | 21,500  | 0.23             |
| สหรัฐอเมริกา            | 9,312                                   | 9,392   | 9,543   | 9,809   | 2.79             |
| บราซิล                  | 2,600                                   | 2,800   | 2,745   | 2,875   | 4.74             |
| - ไทย (ล้านตัว) : สคก.  | 12,096                                  | 12,257  | 13,315  | 13,892  | 4.33             |
| <b>ช่วงผลผลิตออกมาก</b> | ตุลาคม - กุมภาพันธ์                     |         |         |         |                  |
| จำนวนครัวเรือน          | 267,903                                 | 281,723 | 286,202 | na      |                  |
| ต้นทุนการผลิต (บาท/กก.) | 39.13                                   | 43.45   | 44.96   | 41.37   | ม.ค. - ก.ย. 50   |
| มูลค่าผลผลิต (ล้านบาท)  | 54,372                                  | 60,439  | 61,129  | 39,936  | (ม.ค. - ธ.ค. 50) |
| การใช้ (ล้านตัว)        | 11.74                                   | 12.00   | 12.53   | 13.06   | 4.23             |
| ปริมาณส่งออก (ตัน)      | 10,982                                  | 12,171  | 11,015  | 6,377   | (ม.ค. - ธ.ค. 50) |
| มูลค่าส่งออก (ล้านบาท)  | 1,563                                   | 1,895   | 2,051   | 759.59  |                  |
| ประเทศคู่ค้า            | ฮ่องกง ญี่ปุ่น                          |         |         |         |                  |
| ประเทศคู่แข่ง           | สหภาพยุโรป บราซิล จีน ออสเตรเลีย แคนาดา |         |         |         |                  |

**สถานการณ์ปี 2550**

- การผลิต ภาคเอกชนประมาณการผลิตสุกรปี 2550 ไว้จำนวน 15 ล้านตัว
- การใช้ภายใน ส่วนใหญ่ 98% ใช้บริโภคภายในประเทศ ที่เหลือส่งออก
- อัตราการบริโภค 13 กก./คน/ปี (สมาคมผู้ผลิตและแปรรูปสุกรเพื่อการส่งออก)
- การส่งออก สมาคมผู้ผลิตและแปรรูปสุกรเพื่อการส่งออกกำหนดเป้าหมายการส่งออกเนื้อสุกร ปี 2550 ไว้ จำนวน 12,000 ตัน

**ปัญหา** สมาคมผู้เลี้ยงสุกรแห่งชาติประกาศปรับราคาสุกรมีชีวิตสูงขึ้น จาก กก.ละ 40 - 41 บาท เป็น กก.ละ 43 - 44 บาท เมื่อวันที่ 26 ต.ค.50 ส่งผลให้ราคาขายส่งสุกรชำแหละและราคาขายปลีกเนื้อแดงปรับสูงขึ้นด้วย

**การเตรียมมาตรการรองรับปัญหา** เชิญสมาคมผู้เลี้ยงสุกรแห่งชาติ สมาคมผู้ค้าสุกรชำแหละไทย และผู้เลี้ยงรายใหญ่ ร่วมหารือเมื่อ 26 ต.ค.50 โดยมีผลการหารือสรุปดังนี้

- ราคาสุกรมีชีวิต ขอความร่วมมือสมาคมผู้เลี้ยงสุกรแห่งชาติบริหารจัดการอุปสงค์อุปทาน และกำหนดราคาสุกรมีชีวิตให้สอดคล้องกับภาวะการค้าและต้นทุนการผลิต
- ราคาขายปลีกเนื้อแดง ขอความร่วมมือสมาคมผู้ค้าสุกรชำแหละไทย ประสานผู้ค้าขายส่งสุกรชำแหละและขายปลีกเนื้อแดง ในราคาให้สอดคล้องกับราคาสุกรมีชีวิต
- การกำกับดูแล ติดตามตรวจสอบภาวะการค้าและราคาขายปลีกเนื้อแดงในตลาดสดทั่วประเทศ ประสานผู้เลี้ยงสุกรจัดหาเนื้อหมูไปจำหน่ายให้แก่ผู้บริโภคโดยตรงในราคาพิเศษ รวมทั้งใช้มาตรการทางกฎหมาย ตาม พ.ร.บ.ว่าด้วยราคาสินค้าและบริการ พ.ศ.2542

**สถานการณ์ปัจจุบัน**

ราคาสุกรมีชีวิตปรับสูงขึ้นจากสัปดาห์ก่อน กก.ละ 2 บาท ราคามีความเคลื่อนไหว ตั้งแต่ กก.ละ 42 - 46 บาท ตามคุณภาพของสุกร และภาวะการค้าของแต่ละพื้นที่ โดยราคาซื้อขายส่วนใหญ่อยู่ที่ กก.ละ 43 - 44 บาท ทั้งนี้ราคาในแต่ละภาค มีความเคลื่อนไหว ดังนี้

| ราคาสุกรมีชีวิต (บาท/กก.) | สัปดาห์นี้ | สัปดาห์ก่อน | +/- (บาท) |
|---------------------------|------------|-------------|-----------|
| - เหนือ                   | 43 - 46    | 42 - 46     | 1         |
| - กลาง                    | 43 - 45    | 41 - 45     | 2         |
| - ตะวันออกเฉียงเหนือ      | 42 - 45    | 41 - 44     | 1         |
| - ใต้                     | 46 - 49    | 42 - 49     | 4         |

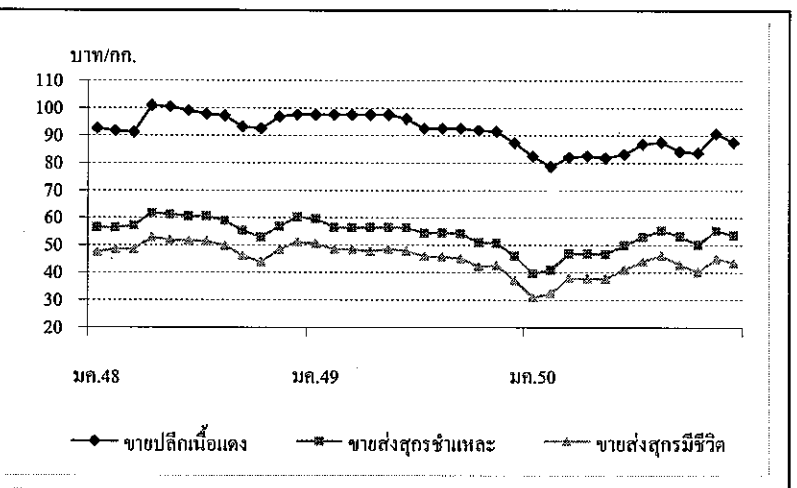

| ราคา (บาท/กก.)    | ปี        | มค.   | กพ.   | มีค.  | เมษ.   | พค.    | มิย.  | กค.   | สค.   | กย.   | ตค.   | พย.   | ธค.   | เฉลี่ย |
|-------------------|-----------|-------|-------|-------|--------|--------|-------|-------|-------|-------|-------|-------|-------|--------|
| ขายส่งสุกรมีชีวิต | 2548      | 47.50 | 48.50 | 48.54 | 52.79  | 51.92  | 51.50 | 51.45 | 49.77 | 46.23 | 43.90 | 48.36 | 51.25 | 49.31  |
| ณ แหล่งผลิต       | 2549      | 50.55 | 48.50 | 48.39 | 47.88  | 48.50  | 47.97 | 45.97 | 45.77 | 45.20 | 42.21 | 42.73 | 37.20 | 45.91  |
|                   | 2550      | 30.98 | 32.30 | 37.88 | 37.79  | 37.75  | 41.07 | 44.00 | 46.17 | 42.80 | 40.14 | 45.14 | 43.50 | 39.96  |
| ขายส่งสุกรชำแหละ  | 2548      | 56.50 | 56.32 | 57.17 | 61.69  | 61.18  | 60.50 | 60.50 | 58.86 | 55.27 | 52.85 | 56.77 | 60.15 | 58.15  |
|                   | ตลาด กทม. | 2549  | 59.55 | 56.39 | 56.28  | 56.50  | 56.50 | 56.37 | 54.38 | 54.41 | 50.93 | 50.77 | 46.05 | 54.37  |
|                   | 2550      | 39.64 | 40.95 | 46.93 | 46.85  | 46.70  | 49.93 | 53.00 | 55.31 | 53.23 | 50.11 | 55.25 | 53.50 | 49.28  |
| ขายปลีกเนื้อแดง   | 2548      | 92.50 | 91.71 | 91.09 | 100.88 | 100.47 | 99.00 | 97.82 | 97.14 | 93.23 | 92.50 | 96.82 | 97.50 | 95.89  |
|                   | ตลาด กทม. | 2549  | 97.50 | 97.50 | 97.50  | 97.50  | 97.50 | 96.18 | 92.50 | 92.50 | 91.79 | 91.48 | 87.25 | 94.31  |
|                   | 2550      | 82.36 | 78.70 | 82.02 | 82.50  | 81.80  | 83.05 | 86.88 | 87.50 | 84.20 | 83.64 | 90.68 | 87.50 | 84.24  |

ไข่ไก่

ประจำสัปดาห์ที่ 2 ของเดือน ธันวาคม 2550 (11 - 14 ธ.ค.50)

|                         | 2547                                 | 2548    | 2549    | 2550    | % Δ             |
|-------------------------|--------------------------------------|---------|---------|---------|-----------------|
| ผลผลิต (ล้านฟอง)        |                                      |         |         |         | ประมาณการ       |
| - โลก                   | 931,288                              | 947,459 | 972,567 | 998,340 | 2.65            |
| จีน                     | 389,220                              | 389,572 | 407,622 | 418,424 | 2.65            |
| สหภาพยุโรป              | 100,637                              | 99,146  | 104,555 | 107,326 | 2.65            |
| สหรัฐอเมริกา            | 84,608                               | 85,274  | 86,173  | 88,457  | 2.65            |
| ญี่ปุ่น                 | 39,551                               | 39,440  | 39,104  | 40,140  | 2.65            |
| - ไทย                   | 6,556                                | 7,812   | 8,906   | 9,094   | 2.11            |
| ช่วงผลผลิตออกมาก        | ตุลาคม - กุมภาพันธ์                  |         |         |         |                 |
| จำนวนครัวเรือน          | 2,913                                | 2,556   | 2,869   | na      |                 |
| ต้นทุนการผลิต (บาท/ฟอง) | 1.54                                 | 1.59    | 1.78    | 1.86    |                 |
| มูลค่าผลผลิต (ล้านบาท)  | 13,243                               | 17,030  | 15,141  | 16,167  | (ม.ค. - ธ.ค.50) |
| การใช้ (ล้านฟอง)        | 6,502                                | 7,701   | 8,722   | 8,904   | 13.26           |
| นำเข้า (ล้านฟอง)        | 0.066                                | 0.339   | 15.543  | 10.578  |                 |
| ส่งออก (ล้านฟอง)        | 54.050                               | 109.650 | 183.655 | 196.338 | (ม.ค. - ธ.ค.50) |
| ประเทศคู่ค้า            | ฮ่องกง (96%) พม่า แองโกลา โลกเบเรีย  |         |         |         |                 |
| ประเทศคู่แข่ง           | สาธารณรัฐประชาชนจีน และ เนเธอร์แลนด์ |         |         |         |                 |

**สถานการณ์ปี 2550**

- การผลิต**
  - สศก. ประมาณการผลิตไข่ไก่ไว้จำนวน 9,094 ล้านฟอง
  - คณะกรรมการนโยบายพัฒนาไก่ไข่และผลิตภัณฑ์ (Egg Board) กำหนดเป้าหมายปริมาณการผลิตไข่ไก่ ปี 2550 จำนวน 10,335 ล้านฟอง ปี 2551 จำนวน 10,315 ล้านฟอง
- การใช้ภายใน** ผลผลิตไข่ไก่ 99% ใช้บริโภคภายในประเทศ
- อัตราการบริโภค** 142 ฟอง/คน/ปี (ที่มา: เป้าหมายภาคเอกชน)
- การส่งออก** ปี 2550 กำหนดเป้าหมายไว้ 200 ล้านฟอง

**มาตรการด้านการผลิตการตลาด** (มติ Egg Board เมื่อ 18 มิ.ย.50)

- ด้านการผลิต**
  - 1) กำกับดูแลการผลิต โดยตรวจสอบการนำเข้าพันธุ์ไก่ไข่และการผลิตพันธุ์ในประเทศ
  - 2) ลดกำลังการผลิต โดยขอความร่วมมือผู้เลี้ยงไก่ไข่จำนวน 100,000 ตัวขึ้นไป ปลดแม่ไก่ไข่ตามอายุไก่ที่ 72 สัปดาห์
  - 3) ขึ้นทะเบียนผู้เลี้ยงไก่ไข่ทั่วประเทศ
  - 4) กำหนดสัดส่วนการผลิต
- ด้านการตลาดและราคา** Egg Board แต่งตั้งคณะทำงานเพื่อพิจารณากำหนดนโยบายพัฒนาการผลิต การตลาด ศึกษาโครงสร้างต้นทุนการผลิต และระดับราคา สำหรับปี 2550 ได้ประมาณการต้นทุนการผลิต ไข่ไก่ดังนี้ 1) ไข่ไก่ ตัวละ 16.76 บาท 2) แม่ไก่สาว ตัวละ 102.53 บาท และ 3) ไข่ไก่ ฟองละ 1.86 บาท

**สถานการณ์ปัจจุบัน**

ภาวะการค้าปกติ ความต้องการบริโภคในประเทศยังมีมาก แต่เนื่องจากมีผลผลิตออกสู่ตลาดมากขึ้นตามฤดูกาล ส่งผลให้ราคาไข่ไก่ลดลง ณ แหล่งผลิตสำคัญปรับตัวลดลง จากฟองละ 1.80 บาท เป็นฟองละ 1.70 บาท (14 ธ.ค.50) ส่วนราคาไข่ไก่ในแต่ละภาค (12 ธ.ค.50) มีความเคลื่อนไหว ดังนี้

| ราคาไข่ไก่ (บาท/ฟอง) | สัปดาห์นี้  | สัปดาห์ก่อน | +/- (บาท) |
|----------------------|-------------|-------------|-----------|
| - เหนือ              | 1.80 - 2.00 | 1.80 - 2.00 |           |
| - กลาง               | 1.80 - 2.10 | 1.80 - 2.10 |           |
| - ตะวันออกเฉียงเหนือ | 1.85 - 2.20 | 1.85 - 2.20 |           |
| - ใต้                | 2.25        | 2.25        |           |

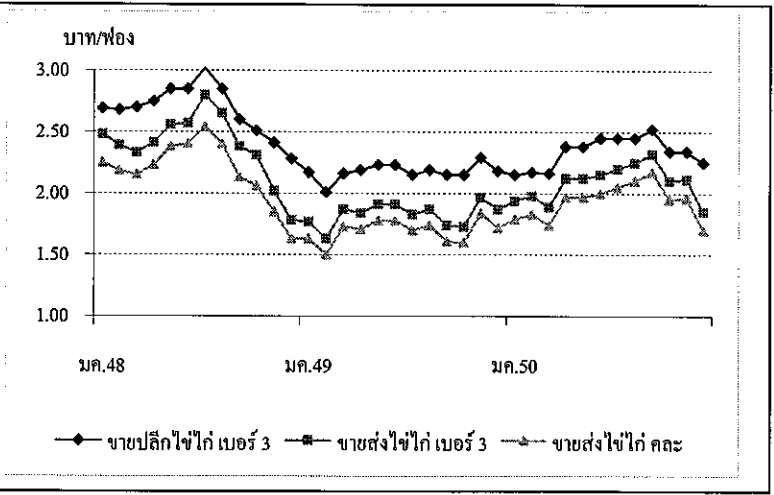

| ราคา (บาท/ฟอง)        | ปี   | มค.  | กพ.  | มีค. | เมย. | พค.  | มิย. | กค.  | สค.  | กย.  | ตค.  | พย.  | ธค.  | เฉลี่ย    |
|-----------------------|------|------|------|------|------|------|------|------|------|------|------|------|------|-----------|
| ขายส่งไข่ไก่ คละ      | 2548 | 2.25 | 2.18 | 2.15 | 2.23 | 2.38 | 2.40 | 2.54 | 2.40 | 2.13 | 2.06 | 1.85 | 1.63 | 2.18      |
| ณ แหล่งผลิต           | 2549 | 1.63 | 1.50 | 1.73 | 1.71 | 1.78 | 1.78 | 1.70 | 1.74 | 1.61 | 1.60 | 1.84 | 1.72 | 1.70      |
|                       | 2550 | 1.79 | 1.83 | 1.74 | 1.97 | 1.97 | 2.00 | 2.05 | 2.10 | 2.17 | 1.95 | 1.96 | 1.70 | 1.94      |
|                       |      |      |      |      |      |      |      |      |      |      |      |      |      | (14 ธ.ค.) |
| ขายส่งไข่ไก่ เบอร์ 3  | 2548 | 2.48 | 2.39 | 2.33 | 2.41 | 2.56 | 2.57 | 2.80 | 2.65 | 2.38 | 2.31 | 2.02 | 1.78 | 2.39      |
| ตลาด กทม.             | 2549 | 1.77 | 1.63 | 1.87 | 1.84 | 1.91 | 1.91 | 1.83 | 1.87 | 1.74 | 1.73 | 1.97 | 1.87 | 1.83      |
|                       | 2550 | 1.94 | 1.98 | 1.89 | 2.12 | 2.12 | 2.15 | 2.20 | 2.25 | 2.32 | 2.10 | 2.11 | 1.85 | 2.09      |
|                       |      |      |      |      |      |      |      |      |      |      |      |      |      | (14 ธ.ค.) |
| ขายปลีกไข่ไก่ เบอร์ 3 | 2548 | 2.69 | 2.68 | 2.70 | 2.75 | 2.85 | 2.85 | 3.02 | 2.85 | 2.60 | 2.51 | 2.41 | 2.28 | 2.68      |
| ตลาด กทม.             | 2549 | 2.17 | 2.01 | 2.16 | 2.19 | 2.23 | 2.23 | 2.15 | 2.19 | 2.15 | 2.15 | 2.29 | 2.18 | 2.18      |
|                       | 2550 | 2.15 | 2.17 | 2.16 | 2.38 | 2.38 | 2.45 | 2.45 | 2.45 | 2.52 | 2.34 | 2.34 | 2.25 | 2.34      |
|                       |      |      |      |      |      |      |      |      |      |      |      |      |      | (14 ธ.ค.) |