

ข้าว

ประจำสัปดาห์ที่ 3 ของเดือนมิถุนายน 2564 (14 - 18 มิ.ย. 2564)

ผลผลิต (ล้านตันข้าวเปลือก)	2560/61	2561/62	2562/63	2563/64	Δ%
- โลก <sup>1</sup>	760.68	765.11	763.69	774.11	1.36
- ไทย <sup>2</sup>	32.89	32.34	31.87	30.87	7.90
- หนีปี	24.93	25.17	24.06	24.74	2.83
ข้าวเจ้าหอมมะลิ	7.70	7.46	7.24	7.66	5.80
ข้าวเจ้าหอมจังหวัด	1.36	1.42	1.41	1.51	7.09
ข้าวเจ้าปทุมธานี 1	0.76	1.03	1.31	1.39	6.11
ข้าวเจ้าอื่นๆ	9.18	9.59	8.61	8.19	-4.88
ข้าวเหนียว	5.93	5.67	5.49	5.77	5.10
ข้าวอินทรีย์ (ตลาดเฉพาะ) <sup>3</sup>	N/A	N/A	N/A	0.22	-
- หนีปี	7.96	7.17	4.55	6.13	34.73
ข้าวเจ้าปทุมธานี 1	0.55	0.69	0.37	0.45	21.62
ข้าวเจ้าอื่นๆ	6.83	5.92	3.64	4.63	27.20
ข้าวเหนียว	0.58	0.56	0.54	1.03	90.74
ข้าวอินทรีย์ (ตลาดเฉพาะ) <sup>3</sup>	N/A	N/A	N/A	0.02	-
เนื้อที่เพาะปลูก <sup>2</sup> (ล้านไร่)	71.29	70.97	68.54	67.47	-1.56
- หนีปี	59.22	59.98	61.20	61.31	0.18
- หนีปี	12.07	10.99	7.34	6.16	-16.08
เนื้อที่เก็บเกี่ยว <sup>2</sup> (ล้านไร่)	67.00	66.55	61.33	62.69	2.22
- หนีปี	54.96	55.63	54.11	56.62	4.64
- หนีปี	12.04	10.92	7.22	6.07	-15.93
ผลผลิตต่อเนื้อที่เก็บเกี่ยว <sup>2</sup> (กก.)	558	555	538	525	-2.51
- หนีปี	454	453	445	445	5.25
- หนีปี	662	656	631	604	-4.28

**สถานการณ์ข้าวเปลือก ปีการเพาะปลูก 2563/64**

กระทรวงเกษตรและสหกรณ์ประกาศพื้นที่เป้าหมายส่งเสริมการปลูกข้าว ปี 2563/64 รอบที่ 1 จำนวน 59.88 ล้านไร่ รอบที่ 2 จำนวน 3.39 ล้านไร่

**มาตรการช่วยเหลือเกษตรกรและรักษาเสถียรภาพราคาข้าว ปีการผลิต 2562/63**

- ด้านการผลิต** จำนวน 8 แผนงาน ได้แก่
  - การวางแผนการผลิตข้าว
  - การพัฒนาชาวนาให้เป็น Smart Farmer
  - การขึ้นทะเบียนเกษตรกรผู้ปลูกข้าว
  - การวิจัยและพัฒนาข้าว
  - การจัดการปัจจัยการผลิต
  - การประกันภัยการผลิตข้าว
  - การควบคุมปริมาณการผลิตข้าว
  - การประกันภัยพืชผล
- ด้านการตลาด** จำนวน 5 โครงการ ได้แก่
  - โครงการประกันรายได้เกษตรกรผู้ปลูกข้าว (จ่ายเงินชดเชยให้กับเกษตรกรครบ 30 งวด จำนวน 4.687 ล้านครัวเรือน เป็นเงิน 48,174.63 ล้านบาท)

**มาตรการคู่ขนานเพื่อรักษาเสถียรภาพราคาข้าวเปลือก**

- โครงการสินเชื่อชะลอการขายข้าวเปลือกหนีปี (มีเกษตรกรเข้าร่วมโครงการ จำนวน 310,754 ราย ปริมาณ 1.813 ล้านตัน)
- โครงการสินเชื่อเพื่อรวบรวมข้าวและสร้างมูลค่าเพิ่มโดยสถาบันเกษตรกร (ให้สินเชื่อสถาบันเกษตรกรแล้ว 4,656,96 ล้านบาท ปริมาณข้าว 0.463 ล้านตัน)
- โครงการชดเชยดอกเบี้ยให้ผู้ประกอบการค้าข้าวในการเก็บสต็อก (มีผู้เข้าร่วมโครงการ จำนวน 256 ราย ใน 46 จังหวัด วงเงินกู้ 61,954.40 ล้านบาท เก็บสต็อก 3.063 ล้านตัน)

**มาตรการช่วยเหลือต้นทุนการผลิต**

- โครงการสนับสนุนค่าบริหารจัดการและพัฒนาคุณภาพผลผลิตเกษตรกรผู้ปลูกข้าว ปีการผลิต 2563/64 (มีเกษตรกรเข้าร่วมโครงการ จำนวน 4.695 ล้านครัวเรือน ทยอยจ่ายเงินแล้ว 53,804.46 ล้านบาท)

การใช้ภายในประเทศ (ล.ต.บ.)	18.73	17.11	17.10	17.09	-0.06
ช่วงออกสู่ตลาด / หลังผลิตสำคัญ					
- หนีปี	ด.ค. - ก.พ.	ธ.ค. - ก.พ.	ธ.ค. - ก.พ.	ธ.ค. - ก.พ.	ธ.ค. - ก.พ.
- หนีปี	ม.ค. - ต.ค.	ม.ค. - ต.ค.	ม.ค. - ต.ค.	ม.ค. - ต.ค.	ม.ค. - ต.ค.

การขึ้นทะเบียนเกษตรกร	รอบ 1	4.52 ล้านครัวเรือน
ปีการเพาะปลูก 2563/64	รอบ 2	N/A

การส่งออก (ปีปฏิทิน)	ปี 2561	ปี 2562	ปี 2563	ปี 2564	Δ	%
ปริมาณส่งออก <sup>5</sup> (ล้านตัน ขส.)	11,232	7,581	5,725	N/A	-	-
มูลค่าส่งออก <sup>5</sup> (ล้านบาท)	182,082	130,544	115,915	N/A	-	-
(ล้าน \$US)	5,676	4,206	3,727	N/A	-	-
- ปริมาณส่งออก <sup>5</sup> (ล้านตัน ขส.)			2,720	2,068	-23.97	
- มูลค่าส่งออก <sup>5</sup> (ล้าน \$US)			58,350	39,465	-32.37	
เปรียบเทียบปี 2562 กับ 2563						
ระหว่างวันที่ 1 ม.ค. - 16 มิ.ย. 64			1,865	1,304	-30.08	
- ราคาเฉลี่ย <sup>6</sup> (\$US/ตัน)			686	631	-7.99	
ประเทศคู่ค้า	สหรัฐอเมริกา แอฟริกาใต้ จีน แคนาดา ญี่ปุ่น ฮังการี					
ประเทศคู่แข่ง	เวียดนาม ไทด์ตัวร์ โมซัมบิก เวียดนาม กัมพูชา อินเดีย จีน ปากีสถาน					

**ราคาข้าวสารส่งออกเฉลี่ยรายเดือน F.O.B.กรุงเทพฯ**

	ม.ค.	ก.พ.	มี.ค.	เม.ย.	พ.ค.	มิ.ย.	ก.ค.	ส.ค.	ก.ย.	ต.ค.	พ.ย.	ธ.ค.
หอมมะลิ	2562	1156	1175	1145	1136	1139	1137	1129	1216	1248	1219	1134
100%	2563	1088	1057	1035	1115	1095	1095	1017	990	931	916	893
ชั้น 2	2564	900	891	845	810	785	*766					
ข้าวขาว	2562	431	424	422	428	426	436	432	446	444	440	438
100%	2563	468	467	509	582	529	536	496	528	523	481	505
ชั้น 2	2564	563	575	542	511	511	*490					
ข้าวขาว	2562	410	408	406	412	410	420	416	430	427	424	421
5%	2563	451	450	494	566	513	520	480	512	507	465	489
ชั้น 2	2564	545	557	525	495	495	*474					
ข้าวหึ่ง	2562	417	416	411	417	416	425	422	439	433	423	418
100%	2563	451	450	501	566	529	538	500	517	516	477	493
ชั้น 2	2564	545	559	528	496	498	*477					

ที่มา: \* USDA ณ มกราคม 2564 <sup>1</sup>สำนักงานเศรษฐกิจการเกษตร <sup>2</sup>คณะทำงานวางแผนการผลิตและการตลาดข้าวครบวงจร <sup>3</sup>กรมส่งเสริมการเกษตร ณ วันที่ 27 ตุลาคม 2563 <sup>4</sup>กรมศุลกากร <sup>5</sup>กรมการค้าต่างประเทศ <sup>6</sup>ข้อมูลพยากรณ์ ณ ธันวาคม 2563 โดยสำนักงานเศรษฐกิจการเกษตร <sup>7</sup>แผนการผลิตข้าว ปี 2563/64 โดยกรมการข้าว

**สถานการณ์ปัจจุบัน**

**ข้าวเปลือกเจ้า** ราคาปรับตัวลดลงจากสัปดาห์ก่อนที่ตันละ 8,200 - 8,900 บาท เป็นตันละ 8,200 - 8,600 บาท

**ข้าวเปลือกปทุมธานี** ราคาปรับตัวลดลงจากสัปดาห์ก่อนที่ตันละ 9,200 - 10,600 บาท เป็นตันละ 9,200 - 10,200 บาท โดยข้าวเปลือกทั้ง 2 ชนิด ราคาปรับตัวลดลงเนื่องจากผู้ประกอบการมีสต็อกเพียงพอแล้ว **ข้าวเปลือกเหนียวเมล็ดยาว** ราคาลงที่จากสัปดาห์ก่อนที่ตันละ 10,800 - 11,400 บาท **ข้าวเปลือกหอมมะลิ** ราคาลงที่จากสัปดาห์ก่อนที่ตันละ 11,000 - 12,400 บาท

**แนวโน้ม**

ข้าวเปลือกหอมมะลิ ข้าวเปลือกเจ้า และข้าวเปลือกปทุมธานี มีแนวโน้มราคาชะลอลง เนื่องจากผู้ประกอบการมีสต็อกเพียงพอแล้ว ประกอบกับการส่งออกชะลอลงจากปัญหาตู้คอนเทนเนอร์ในการส่งออก และค่าระวางเรือที่สูงขึ้น ข้าวเปลือกเหนียวเมล็ดยาว มีแนวโน้มราคาทรงตัว

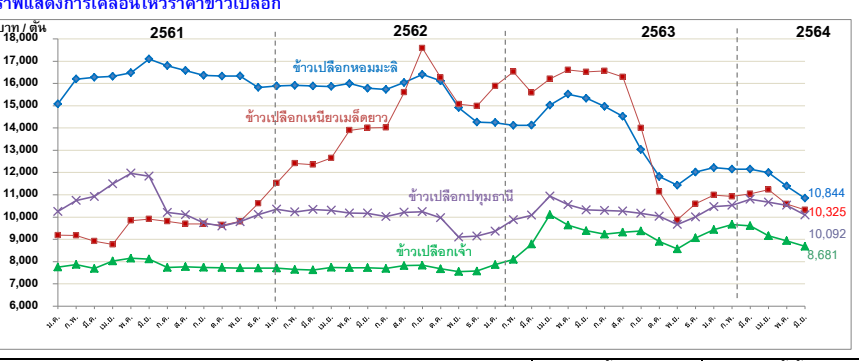

ราคาข้าวเปลือกเฉลี่ยรายเดือน ชนิดข้าวเปลือก	ปี	ม.ค.	ก.พ.	มี.ค.	เม.ย.	พ.ค.	มิ.ย. (*สป.3)	ก.ค.	ส.ค.	ก.ย.	ต.ค.	พ.ย.	ธ.ค.	เฉลี่ย	ครั้งก่อน 7 - 11 มิ.ย. 64	ครั้งนี้ 14 - 18 มิ.ย. 64
ข้าวเปลือกหอมมะลิ (36-42 กรัม)	2560	10,374	10,177	9,956	9,856	9,821	10,043	10,881	11,302	12,924	12,909	12,740	14,203	11,266		
	2561	15,078	16,195	16,271	16,318	16,553	17,076	16,798	16,578	16,379	16,329	16,334	15,846	16,313		
	2562	15,833	15,909	15,878	15,865	15,973	15,869	15,731	16,039	16,401	16,110	14,910	14,257	15,731		
	2563	14,241	14,113	14,121	15,024	15,516	15,334	14,972	14,522	13,029	11,816	11,428	12,016	13,844		
	2564	12,216	12,151	12,149	11,995	11,394	* 10,844								11,000 - 12,400	11,000 - 12,400
ข้าวเปลือกเหนียวเมล็ดยาว	2560	11,805	11,628	11,492	11,285	11,051	10,868	10,381	9,941	9,123	7,846	8,250	8,581	10,188		
	2561	9,184	9,174	9,659	8,767	9,875	9,891	9,810	9,697	9,708	9,641	9,659	10,268	9,611		
	2562	11,524	12,415	12,349	12,649	13,617	14,007	14,014	15,599	17,586	16,265	15,069	14,897	14,166		
	2563	15,881	16,526	15,581	16,208	16,610	16,515	16,565	16,286	13,999	11,140	9,872	10,591	14,648		
	2564	10,992	10,923	11,050	11,225	10,586	* 10,325								10,800 - 11,400	10,800 - 11,400
ข้าวเปลือกเจ้า	2560	7,575	7,486	7,472	7,410	7,829	8,453	8,199	7,779	7,603	7,566	7,535	7,620	7,711		
	2561	7,812	7,866	7,691	8,019	8,162	8,051	7,736	7,771	7,691	7,728	7,713	7,696	7,828		
	2562	7,704	7,646	7,629	7,739	7,714	7,723	7,687	7,818	7,835	7,673	7,555	7,573	7,691		
	2563	7,862	8,092	8,782	10,108	9,631	9,385	9,228	9,318	9,372	8,898	8,564	9,065	9,025		
	2564	9,431	9,666	9,607	9,158	8,937	* 8,681								8,200 - 8,900	8,200 - 8,600
ข้าวเปลือกปทุมธานี	2560	8,499	8,275	8,229	8,333	8,490	8,868	9,102	9,289	10,057	8,502	9,112	9,716	8,873		
	2561	10,247	10,748	10,922	11,493	11,969	11,836	10,206	10,107	9,740	9,595	9,786	10,110	10,563		
	2562	10,351	10,230	10,344	10,301	10,180	10,173	10,027	10,214	10,238	9,972	9,100	9,148	10,023		
	2563	9,366	9,634	10,087	10,942	10,556	10,319	10,296	10,269	10,171	10,036	9,667	10,001	10,112		
	2564	10,466	10,531	10,805	10,667	10,531	* 10,092								9,200 - 10,600	9,200 - 10,200

หมายเหตุ: - ตั้งแต่วันที่ 1 พฤศจิกายน 2563 ราคาข้าวเปลือกทุกชนิด ใช้ราคาของปีการผลิต 2563/64 - ตั้งแต่วันที่ 2 มีนาคม 2563 ราคาข้าวเปลือกเจ้า และข้าวเปลือกปทุมธานี เป็นราคาหนีปี ปี 2563 กรมการค้าภายใน กระทรวงพาณิชย์

# มันสำปะหลัง

ประจำสัปดาห์ที่ 3 ของเดือนมิถุนายน 2564 (14 - 18 มิถุนายน 2564)

โลก	2558	2559	2560	2561	+/- (%)
ผลผลิต (ล้านตัน)	277.07	276.51	275.66	277.07	0.51
ในจีน	57.64	57.86	55.00	56.00	1.82
อินโดนีเซีย	21.80	20.75	20.33	21.00	3.30
บราซิล	23.06	23.71	20.11	20.94	4.13
สาธารณรัฐเกาหลี	17.21	17.80	19.14	19.44	1.57
<b>ไทย</b>	<b>2560/61</b>	<b>2561/62</b>	<b>2562/63</b>	<b>2563/64</b>	<b>+/- (%)</b>
ผลผลิต (ล้านตัน)	29.368	31.079	28.999	30.863	6.43
พื้นที่เก็บเกี่ยว (ล้านไร่)	8.33	8.67	8.92	9.28	4.00
จำนวนคราเรือน	544,774	445,500	524,000	524,000	0.00
ผลผลิตเฉลี่ย (ตัน/ไร่)	3.530	3.586	3.252	3.327	2.31
ผลผลิตออกมาในช่วงเดือน ม.ค.-มี.ค. 64 คิดเป็นร้อยละ 61.13 ของผลผลิตทั้งหมด					
แหล่งผลิตสำคัญ นครราชสีมา 15.72% กำแพงเพชร 7.92% ชัยภูมิ 6.77% กาญจนบุรี 5.74% อุบลราชธานี 5.08%					
การแปรรูป เป็นแป้งมัน : มันเส้น : เอทานอล เท่ากับ 58 : 36 : 6					
<b>ความต้องการใช้</b>	<b>2560</b>	<b>2561</b>	<b>2562</b>	<b>2563</b>	<b>2564</b>
	41.33	45.32	40.00	40.00	42.58
<b>การส่งออก (ตัน)</b>	<b>ปี 60</b>	<b>ปี 61</b>	<b>ปี 62</b>	<b>ปี 63</b>	<b>ปี 64 (ม.ค.-เม.ย.)</b>
- มันเส้น	6,366,600	3,981,263	2,335,518	3,043,508	2,100,991
- มันอัดเม็ด	-	-	12,328	12,241	6,805
- แป้งมัน	4,101,112	3,919,122	3,822,714	3,766,348	1,727,941
- ผลิตภัณฑ์อื่นๆ	582,571	282,503	317,735	238,538	106,288
<b>รวม</b>	<b>11,050,284</b>	<b>8,182,888</b>	<b>6,488,294</b>	<b>7,060,634</b>	<b>3,942,024</b>
<b>การนำเข้ามันเส้น (ตัน)</b>	<b>ปี 60</b>	<b>ปี 61</b>	<b>ปี 62</b>	<b>ปี 63</b>	<b>ปี 64 (ม.ค.-มี.ค.)</b>
- กัมพูชา	2,004,389	1,134,119	843,140	1,397,906	950,861
- ลาว	472,177	393,559	398,524	892,513	959,548
<b>รวมมันเส้น (ตัน)</b>	<b>2,476,566</b>	<b>1,527,678</b>	<b>1,241,664</b>	<b>2,290,420</b>	<b>1,910,409</b>
<b>คิดเป็นหัวมันสด (ตัน)</b>	<b>5,750,411</b>	<b>5,993,290</b>	<b>3,696,981</b>	<b>5,542,816</b>	<b>4,546,773</b>
	<b>ปี 59</b>	<b>ปี 60</b>	<b>ปี 61</b>	<b>ปี 62</b>	<b>ปี 63</b>
การนำเข้าหัวมันสด(ตัน)	159,303	413,151	586,415	899,245	720,744
<b>ความต้องการใช้</b>	ส่งออก : ใช้ภายในประเทศ 74 : 26				
<b>ประเทศคู่ค้า</b>	มันเส้น จีน 99% อื่นๆ 1%				
	แป้งมัน ญี่ปุ่น 27.54%				
	จีน 23.89% อินโดนีเซีย 9.44% อื่นๆ 39.13%				
<b>ประเทศคู่แข่ง</b>	เวียดนาม กัมพูชา				

- สถานการณ์**  
โลก FAO ประมาณการผลผลิตปี 2561 ประมาณ 277 ล้านตัน โดยไทยเป็นผู้ผลิต อันดับ 2 แต่เป็นผู้ส่งออกอันดับ 1
- แนวทางการบริหารจัดการตลาดมันสำปะหลัง ปี 2563/64**  
คณะกรรมการมีมติเมื่อวันที่ 18 สิงหาคม 2563 อนุมัติในหลักการโครงการประกันรายได้เกษตรกรผู้ปลูกมันสำปะหลัง ปี 2563/64 วงเงิน 9,788 ล้านบาท
- มาตรการคู่ขนานโครงการประกันรายได้เกษตรกรผู้ปลูกมันสำปะหลัง ปี 2563/64**
  - 1) โครงการเพิ่มประสิทธิภาพการเพาะปลูกมันสำปะหลัง
  - 2) โครงการสินเชื่อเพื่อรวบรวมมันสำปะหลังและสร้างมูลค่าเพิ่มโดยสถาบันเกษตรกร
  - 3) โครงการชดเชยดอกเบี้ยในการเก็บสต็อกมันสำปะหลัง
  - 4) การบริหารจัดการการนำเข้า
- แนวทางการดำเนินการเพิ่มเติม**

- คณะกรรมการ กกร. (๑) ออกประกาศกำหนดให้ผู้ประกอบการรับซื้อหรือจำหน่ายมันเส้น ผู้ครอบครองไม่ว่าจะมีไว้ในฐานะ ผู้มีกรรมสิทธิ์หรือแทนผู้อื่น หรือปริมาณการครอบครองตั้งแต่เดือนละ 15 เมตริกตันขึ้นไป จะต้องแจ้งชื่อ ชนิด ราคาซื้อ ราคาจำหน่าย ปริมาณ ที่มีอยู่ ปริมาณการซื้อ ปริมาณการได้มา ปริมาณการจำหน่าย ปริมาณการใช้ ปริมาณคงเหลือ สถานที่เก็บและจัดทำบัญชีคุมสินค้า (๒) การควบคุมการขนย้าย หัวมันสำปะหลัง สดและมันเส้นพื้นที่ 12 จังหวัด ห้ามมิให้บุคคลใดขนย้ายมันสำปะหลังหรือมันเส้น ซึ่งมีปริมาณครั้งละตั้งแต่หนึ่งหมื่นกิโลกรัมเป็นขึ้นไป เข้ามาหรือออกจากท้องที่ในพื้นที่ 12 จังหวัด เว้นแต่ได้รับหนังสืออนุญาตจากประธาน กกร. ระดับจังหวัดหรือผู้ซึ่งได้รับมอบหมาย และ (๓) การกำหนดหลักเกณฑ์ เงื่อนไขการรับซื้อและการแสดงราคาซื้อขายหัวมันสำปะหลังสดตามเปอร์เซ็นต์เชื้อแป้ง ผู้ประกอบการลานมัน โรงแปง หรือโรงงานเอทานอลหากเปอร์เซ็นต์เชื้อแป้งต่ำกว่าที่กำหนดให้ปรับลดราคาซื้อขายได้ไม่เกิน กกส. ๐.๐๕ บาท ต่เปอร์เซ็นต์เชื้อแป้งที่ลดลงทุก ๑ เปอร์เซ็นต์ หรือเปอร์เซ็นต์สูงกว่าที่กำหนดให้ปรับเพิ่มราคาซื้อขายได้ไม่น้อยกว่า กกส. ๐.๐๕ บาท ต่เปอร์เซ็นต์เชื้อแป้งที่เพิ่มขึ้นทุก ๑ เปอร์เซ็นต์ (๔) เพิ่มต้นทุนหัว มันพันธุ์ มันพันธุ์มันสำปะหลัง ในรายการสินค้าควบคุมและบริการ โดยมอบหมายให้ กจร. พิจารณาออกประกาศกำหนดมาตรการให้ต้องมีการขออนุญาตขนย้ายเข้ามาหรือออกจากพื้นที่ที่มีการระบาดของโรค โดยต้องระบุพื้นที่ที่ต้องขออนุญาตการขนย้ายหรือท้องที่ที่ต้องห้ามขนย้าย เพื่อเป็นการป้องกันหยุดยั้งการระบาดของโรคไวรัสใบด่างมีให้กระจายไปพื้นที่อื่น

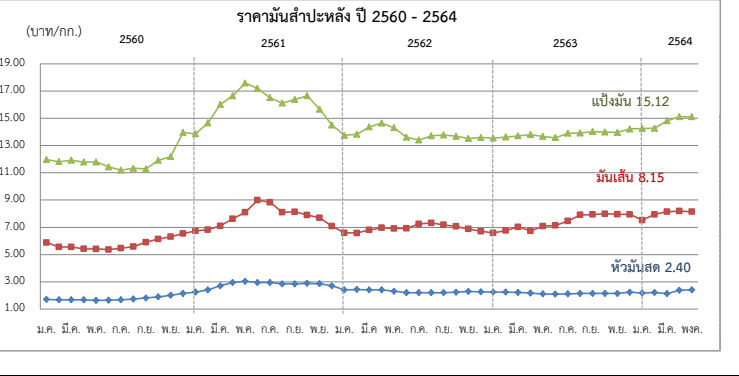

**สถานการณ์ในประเทศไทย**  
สำนักงานเศรษฐกิจการเกษตร (สศก.) ประมาณการผลผลิตปี 2563/64 อยู่ที่ 30.863 ล้านตัน เพิ่มขึ้นจากปีก่อน 1.864 ล้านตัน ผลผลิตต่อไร่คาดว่าจะเพิ่มขึ้นแต่ยังคงน้อยกว่าผลผลิตที่เคยได้รับในปีปกติ เนื่องจากภัยแล้งในช่วงต้นปี 2563 ซึ่งเป็นช่วงเริ่มปลูก ทำให้การเจริญเติบโตช่วงแรกไม่ดี อย่างไรก็ตามเกษตรกรสามารถควบคุมการแพร่ระบาดและกำจัดโรคใบด่างได้ดี จึงส่งผลให้ภาพรวมผลผลิตเพิ่มขึ้นด้วย ราคาหัวมันสด จ. นครราชสีมา สัปดาห์นี้เฉลี่ยอยู่ที่ 2.40 บาท/กก. ราคาทรงตัวเท่ากับสัปดาห์ก่อน **ขณะนี้ผลผลิตออกสู่ตลาดแล้ว 15.573 ล้านตัน คิดเป็น 50.46%**

**สถานการณ์ต่างประเทศ**  
**F.O.B. มันเส้น/F.O.B. แป้งมัน** ราคาทรงตัวเท่ากับสัปดาห์ก่อน แต่ปรับตัวสูงขึ้นในรูปของค่าเงินบาท ราคาซื้อขายจริงมันเส้นอยู่ที่ 7.99-8.30 บาท (255-265 เหรียญสหรัฐฯ) และราคาซื้อขายจริงแป้งมันอยู่ที่ 15.04-15.20 บาท (480-485 เหรียญสหรัฐฯ)

ปี	ต.ค.	พ.ย.	ธ.ค.	ม.ค.	ก.พ.	มี.ค.	เม.ย.	พ.ค.	มิ.ย.	ก.ค.	ส.ค.	ก.ย.	เฉลี่ย
<b>1) เกษตรกรขายได้</b>													
- สศก. 1/													
	58/59	2.09	1.99	1.95	1.87	1.76	1.80	1.92	1.78	1.49	1.25	1.13	1.70
	59/60	1.06	1.28	1.51	1.48	1.53	1.50	1.27	1.18	1.15	1.17	1.20	1.30
	60/61	1.41	1.67	1.95	2.01	2.12	2.36	2.51	2.55	2.47	2.38	2.43	2.19
	61/62	2.55	2.47	2.32	2.23	2.16	2.17	2.13	1.93	1.67	1.65	1.71	1.65
	62/63	1.70	1.87	1.98	1.95	1.92	1.90	1.74	1.67	1.63	1.64	1.71	1.76
	63/64	1.74	1.82	2.04	2.03	2.07	2.13	2.08	1.92	1.93			1.97
- จ. นครราชสีมา 2/													
	58/59	2.45	2.35	2.25	2.10	2.03	2.06	2.18	2.17	2.08	2.03	1.89	1.65
	59/60	1.59	1.75	1.75	1.70	1.68	1.68	1.67	1.63	1.65	1.68	1.69	1.81
	60/61	1.89	2.01	2.14	2.24	2.40	2.70	2.94	3.04	2.92	2.85	2.85	2.57
	61/62	2.88	2.86	2.70	2.53	2.42	2.40	2.40	2.30	2.20	2.20	2.20	2.44
	62/63	2.23	2.29	2.26	2.25	2.24	2.22	2.17	2.11	2.10	2.11	2.15	2.19
	63/64	2.14	2.14	2.23	2.17	2.22	2.25	2.38	2.40	2.40			2.26
<b>2) ราคาส่งออก F.O.B.</b>													
มันเส้น													
	58/59	7.78	7.15	6.69	6.34	5.88	5.84	6.00	6.34	6.36	6.32	6.25	6.14
	59/60	5.92	6.00	6.18	5.88	5.56	5.55	5.42	5.41	5.36	5.46	5.58	5.53
	60/61	6.14	6.31	6.55	6.73	6.82	7.10	7.63	8.71	8.99	8.84	8.10	8.13
	61/62	7.90	7.69	7.08	6.72	6.58	6.81	6.97	6.91	6.92	7.24	7.31	7.18
	62/63	7.07	6.88	6.71	6.59	6.76	7.03	6.73	7.09	7.14	7.46	7.91	7.94
	63/64	7.99	7.96	7.95	7.46	7.95	8.15	8.20	8.14	8.15			7.99
แป้งมัน													
	58/59	15.02	14.03	12.63	13.57	13.35	13.41	13.46	13.71	13.67	13.23	12.38	11.67
	59/60	11.01	11.39	12.05	11.97	11.82	11.92	11.79	11.80	11.80	11.43	11.20	11.64
	60/61	11.93	12.96	13.97	13.86	14.67	16.02	16.65	17.60	17.20	16.52	16.12	16.39
	61/62	16.66	15.67	14.51	14.06	13.88	14.38	14.65	14.31	13.61	13.41	13.64	13.78
	62/63	13.68	13.53	13.59	13.56	13.63	13.71	13.81	13.67	13.58	13.90	13.92	13.72
	63/64	14.00	13.97	14.22	14.25	14.27	14.83	15.12	15.10	15.12			14.54

หมายเหตุ : 1/ หัวมันสดคละจาก สศก. 2/ หัวมันสดเชื้อแป้ง 25% จาก พณ.จ. กรมการค้าภายใน กระทรวงพาณิชย์

# ยางพารา

## สัปดาห์ที่ 3 ของเดือนมิถุนายน 2564 (14-18 มิ.ย.64)

รายการ/ปี	ปี 2561	ปี 2562	ปี 2563 <sup>F</sup>	ปี 2564 <sup>F</sup>	Δ%
<b>ผลผลิตโลก<sup>1</sup> (ล้านตัน)</b>	13.84	13.84	12.90		
- อินโดนีเซีย	3.63	3.30	2.88		
- เวียดนาม	1.14	1.19	1.17		
- มาเลเซีย	0.6	0.64	0.55		
- ไทย (สศก.)	4.74	4.77	4.69	4.76	1.41
<b>การส่งออกโลก (ล้านตัน)</b>	12.09	11.61	11.03		
- อินโดนีเซีย	2.95	2.58	2.40		
- เวียดนาม	1.50	1.63	1.52		
- มาเลเซีย	1.12	1.06	1.04		
- ไทย (สศก.)	4.32	3.94	4.35	1.62	(ม.ค.-มิ.ย.64)
<b>การใช้โลก<sup>1</sup> (ล้านตัน)</b>	13.90	13.77	12.61		
- ไทย <sup>1</sup>	0.63	0.66	0.69	0.72	4.35
<b>ช่วงออกสู่ตลาด</b>	ตลอดทั้งปี ออกมาก ธ.ค. (12.13%) - ม.ค. (10.98%)				
<b>แหล่งผลิตสำคัญ</b>	สุราษฎร์ธานี สงขลา นครศรีธรรมราช ตรัง ยะลา				
<b>เนื้อที่กรี๊ดได้ (ล้านไร่)</b>	20.02	20.46	20.58	20.46	-0.58
<b>ผลผลิต/เนื้อที่กรี๊ด (กก.)</b>	240	237	228	233	2.19
<b>มูลค่าส่งออก (ล้านบาท)</b>	155,100	190,632	181,931	80,826	(ม.ค.-มิ.ย.64)
<b>ตลาดส่งออกสำคัญ</b>	จีน มาเลเซีย ญี่ปุ่น อเมริกา เกาหลีใต้				
<b>ประเทศคู่แข่ง</b>	อินโดนีเซีย มาเลเซีย เวียดนาม				

หมายเหตุ <sup>F</sup> = ประมาณการจาก สศก. , <sup>1</sup> = จาก สศก.

ราคา หน่วย : บาท/กก.	สพ.3 (18 มิ.ย.64)	สพ.2 (11 มิ.ย.64)	+เพิ่ม/-ลด (บาท/กก.)
- ยางแผ่นดิบ ชั้น 3 ตลาดกลางสงขลา	57.85	60.58	-2.73
- ยางแผ่นรมควัน ชั้น 3 ตลาดกลางสงขลา	60.10	62.61	-2.51
- น้ำยางสด โรงงานรับซื้อ	50.50	52.00	-1.50
- ยางก้อนถ้วย (DRC 50%)	22.00	23.25	-1.25
- ยางแผ่นรมควัน ชั้น 3 C&F ไทเกี้ยว *	69.02	68.92	0.10
- ยางแผ่นรมควัน ชั้น 3 FOB สิงคโปร์ *	65.36	66.10	-0.74

หมายเหตุ : สพ.3 = \* ราคา ณ 16 มิ.ย.64

**สถานการณ์**  
ผลผลิตออกสู่ตลาดน้อยลงเนื่องจากฝนตกชุกในแหล่งผลิต ขณะที่ความต้องการชะลอตัวลง เนื่องจากโรงงานผลิตดุมยางในประเทศยังผลิตได้ไม่เต็มกำลังการผลิต จากการระบาดของโควิด-19 ในกลุ่มแรงงาน รวมทั้งประเทศมาเลเซียประกาศล็อกดาวน์จนถึงสิ้นเดือน มิ.ย.64 รวมทั้งปริมาณสต็อกยาง ณ ตลาดล่วงหน้าของประเทศจีนเพิ่มขึ้น กระทั่งต่อการส่งออกชะลอตัว ผู้ประกอบการเลื่อนการส่งมอบยางตามคำสั่งซื้อล่วงหน้า ส่งผลให้ราคาขายโดยรวมปรับตัวลดลง

- การช่วยเหลือเกษตรกรและผู้ประกอบการอุตสาหกรรมยางพารา (กยท.)
  - โครงการสนับสนุนสินเชื่อผู้ประกอบการผลิตผลิตภัณฑ์ยาง วงเงินสินเชื่อ 25,000 ล้านบาท ระยะเวลาดำเนินงาน ปี 2559 – 2569
  - โครงการสนับสนุนสินเชื่อเงินทุนหมุนเวียนแก่สถาบันเกษตรกรเพื่อรวบรวมยาง วงเงิน 10,000 ล้านบาท ระยะเวลาดำเนินการ 1 เม.ย.63 - 31 มี.ค.67
  - โครงการส่งเสริมการใช้ยางในหน่วยงานภาครัฐ ระยะเวลา ต.ค.62 - ก.ย.65
  - โครงการสนับสนุนสินเชื่อเป็นเงินทุนหมุนเวียนแก่ผู้ประกอบการยาง (ยางแห้ง) วงเงิน 20,000 ล้านบาท ระยะเวลาดำเนินงาน ม.ค.63 – ธ.ค.64
  - โครงการสนับสนุนสินเชื่อเป็นเงินทุนหมุนเวียนแก่ผู้ประกอบการไม้ยางและผลิตภัณฑ์ วงเงิน 20,000 ล้านบาท ระยะเวลาดำเนินงาน ต.ค.63 – ก.ย.65
  - โครงการประกันรายได้เกษตรกรชาวสวนยาง : ประกันรายได้ยาง 3 ชนิด
    - ราคาเป้าหมาย ยางแผ่นดิบ กก.ละ 60 บาท , น้ำยางสด (DRC100%) กก.ละ 57 บาท และยางก้อนถ้วย (DRC50%) กก.ละ 23 บาท
    - ระยะที่ 1 : วงเงินประกัน 25,819.92 ล้านบาท ระยะเวลาประกัน ต.ค.62 - มี.ค.63 ผล จ่ายเงินให้เกษตรกร 1,272,883 ราย เป็นเงิน 24,172.44 ล้านบาท คิดเป็นร้อยละ 93.62
    - ระยะที่ 2 วงเงินประกัน 9,717.995 ล้านบาท ระยะเวลาประกัน ต.ค.63 - มี.ค.64 ผล (ณ 16 มิ.ย.64) จ่ายเงินให้เกษตรกรแล้ว รวม 1.451 ล้านราย เป็นเงิน 7,453.49 ล้านบาท คิดเป็นร้อยละ 76.69
- มาตรการกำกับดูแลด้านปริมาณ กำหนดให้ผู้ประกอบการยางที่มีการรับซื้อยาง 7 ประเภท ปริมาณรับซื้อเดือนละ 5,000 กก.ขึ้นไป ต้องแจ้งปริมาณการซื้อ จำหน่ายใช้ไป คงเหลือ และสถานที่เก็บสินค้ายางพารา ตลอดจนจัดทำบัญชีรายวัน เพื่อให้สามารถตรวจสอบได้ทุกเวลา

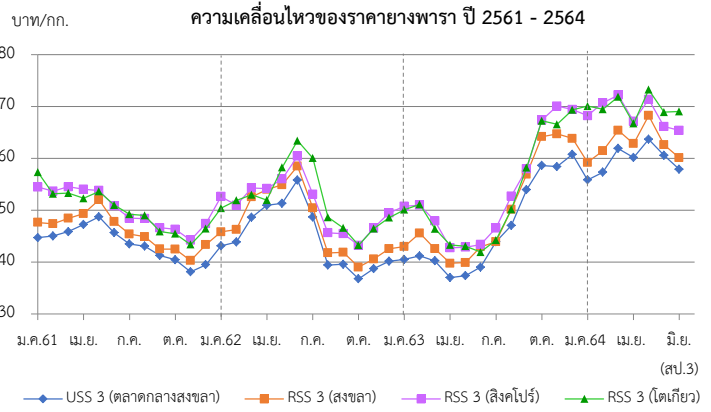

ราคา (บาท/กก.)	ปี	ม.ค.	ก.พ.	มี.ค.	เม.ย.	พ.ค.	มิ.ย.	ก.ค.	ส.ค.	ก.ย.	ต.ค.	พ.ย.	ธ.ค.	เฉลี่ย
<b>ยางแผ่นดิบ ชั้น 3</b>	2561	43.45	43.28	44.14	44.45	46.27	44.21	41.73	41.53	39.88	38.79	36.64	38.06	41.87
ท้องถิ่น จ.สงขลา (กยท.)	2562	41.49	42.00	46.67	48.23	49.02	53.34	47.40	38.05	38.16	33.79	37.04	38.68	42.82
	2563	39.05	39.53	38.49	35.03	35.64	36.79	38.39	45.03	51.26	57.72	55.24	58.59	44.23
	2564	54.15	55.13	59.93	57.04	61.82	55.85	(18 มิ.ย.64)						57.32
<b>ตลาดกลาง จ.สงขลา (กยท.)</b>	2561	44.70	45.01	45.85	47.19	48.76	45.64	43.55	43.05	41.19	40.42	38.07	39.51	43.58
	2562	43.11	43.85	48.59	50.93	51.71	55.77	48.68	39.34	39.58	36.75	38.54	40.16	44.75
	2563	40.48	41.15	40.22	37.00	37.36	38.99	40.29	47.02	53.96	59.88	61.95	60.75	46.59
	2564	55.67	57.32	61.89	60.13	63.66	57.86	(18 มิ.ย.64)						59.42
<b>ยางแผ่นรมควันชั้น 3</b>	2561	47.65	47.36	48.57	49.31	52.00	47.79	45.35	44.65	42.42	42.37	40.3	42.19	45.83
ตลาดกลาง จ.สงขลา (กยท.)	2562	45.81	46.28	52.51	53.97	53.87	58.54	50.34	41.76	41.72	39.00	40.44	42.53	47.66
	2563	42.94	43.75	42.58	39.72	39.88	42.93	43.90	50.12	56.91	64.17	64.69	63.80	49.62
	2564	59.19	61.46	65.39	62.81	68.25	60.10	(18 มิ.ย.64)						62.87
<b>ตลาดสิงคโปร์ (F.O.B.) (กยท.)</b>	2561	54.45	53.67	52.64	54.05	53.80	50.83	48.45	48.37	46.59	46.30	44.22	46.30	49.97
	2562	50.39	50.91	54.30	54.15	56.03	60.40	53.05	45.63	45.46	43.19	46.55	49.43	50.91
	2563	50.73	49.75	47.90	43.29	42.86	43.36	46.54	52.71	57.96	67.36	70.05	69.42	53.49
	2564	68.21	69.44	72.18	67.12	71.36	65.36	(16 มิ.ย.64)						68.95
<b>ตลาดไต้หวัน (C&amp;F) (กยท.)</b>	2561	57.31	53.14	53.28	52.29	53.62	50.99	49.21	48.98	45.86	45.47	43.37	48.84	50.20
	2562	52.63	51.88	52.99	51.95	58.23	63.38	60.03	48.63	46.56	43.24	46.45	48.56	52.36
	2563	50.10	50.50	46.41	42.70	43.05	41.91	44.23	50.12	58.21	67.24	66.55	69.36	52.53
	2564	70.06	70.71	71.85	66.70	73.23	69.02	(16 มิ.ย.64)						70.26

# สัปดาห์

ประจำสัปดาห์ที่ 3 เดือนมิถุนายน 2564 (วันที่ 14 - 18 มิถุนายน 2564)

ผลผลิต	2561	2562	2563	2564	± %Δ
โลก (ล้านตัน)	29.40	28.60	n/a	n/a	
ไทย (ล้านตัน)	2.350	1.825	1.532	1.801	17.56
ช่วงผลผลิตออกมา	รุ่นที่ 1 พ.ค. - มิ.ย. และ รุ่นที่ 2 ต.ค.- ธ.ค.				
แหล่งเพาะปลูก	ประจวบคีรีขันธ์ ราชบุรี ชลบุรี และเพชรบุรี				
พื้นที่เก็บเกี่ยว (ไร่)	568,394	485,399	414,499	490,965	18.45
ผลผลิตเฉลี่ย (กก./ไร่)	4,136	3,760	3,364	4,043	20.18
การใช้					
-บริโภคสด (ล้านตัน)	0.442	0.190	0.164	0.055	(พยากรณ์)
-แปรรูปกระป๋อง+น้ำ (ล้านตันสด)	1.908	1.635	1.230	1.746	
ส่งออก					(เปรียบเทียบปี 63 ต่อปี 62)
- ปริมาณ (ล้านตัน)	0.636	0.511	0.366	0.168	-28.37
- มูลค่า (ล้านบาท)	18,996	15,619	15,532	6,593	-0.55
ประเทศคู่ค้า (ข้อมูล ปี 2563)					(ม.ค.-เม.ย.)
สัปดาห์สด	จีน 72% เมียนมา 7.1% UAE 3%				
สัปดาห์แช่แข็ง	จีน 85% ออสเตรเลีย 6% ญี่ปุ่น 5%				
สัปดาห์กระป๋อง	สหรัฐอเมริกา 34% รัสเซีย 7% เยอรมนี 7%				
น้ำสัปดาห์เข้มข้น	สหรัฐอเมริกา 23% เนเธอร์แลนด์ 21% อิหร่าน 10%				
อื่นๆ - กวน	สหรัฐอเมริกา 36% รัสเซีย 11% เนเธอร์แลนด์ 6%				
- อบแห้ง	สหรัฐอเมริกา 34% รัสเซีย 10% ยูเครน 6%				
ประเทศคู่แข่ง	ฟิลิปปินส์ อินโดนีเซีย คอสตาริกา บราซิล				
อัตราแปรสภาพ	สัปดาห์กระป๋อง : สัปดาห์สด = 1 : 3.3				
	น้ำสัปดาห์ : สัปดาห์สด = 1 : 4				
	สัปดาห์แห้ง/กวน : สัปดาห์สด = 1 : 5				
	สัปดาห์แช่แข็ง : สัปดาห์สด = 1 : 2.5				

## 1. สถานการณ์การโลก

ปี 2558 - 2562 ผลผลิตมีแนวโน้มเพิ่มขึ้นร้อยละ 3.06 ต่อปี เฉลี่ยประมาณปีละผลผลิตปี 2562 จำนวน 28.18 ล้านตัน ลดลงจากปี 2561 ร้อยละ 0.87

## 2. สถานการณ์การผลิตและตลาดของไทย

**2.1 การผลิต** ปี 2564 สศก. คาดว่าเนื้อที่เก็บทั้งประเทศจะเพิ่มขึ้นจากปีที่แล้วเนื่องจากจากราคารับซื้อขยับตัวสูงขึ้นตั้งแต่ช่วงกลางปี 2562 และตลอดปี 2563 ซึ่งจูงใจให้เกษตรกรกลับมาดูแลแปลงและขยายพื้นที่การปลูกสัปดาห์สำหรับผลผลิตต่อไร่ คาดว่าเพิ่มขึ้นจากปีที่ผ่านมา ปริมาณน้ำฝนเพียงพอ ผลผลิตรวมทั้งประเทศเพิ่มขึ้น

**2.2 การตลาด** ปี 2564 คาดว่าภาพรวมปริมาณผลผลิตจะเพียงพอต่อความต้องการของโรงงานแปรรูป ราคาที่เกษตรกรขายได้เคลื่อนไหวอยู่ในเกณฑ์ปกติ แต่ปัจจัยจากสถานการณ์ COVID-19 ในตลาดหลักสำคัญ อาจส่งผลกระทบต่อตลาดชะลอตัว คำสั่งซื้อลดลง รวมถึงกรณีโรงงานขาดแคลนแรงงานต่างด้าว จะส่งผลให้โรงงานลดกำลังการผลิตลง กระทบต่อเนื่องต่อราคาที่เกษตรกรจำหน่ายได้

## 3. มาตรการ

- คกก.นโยบายสัปดาห์แห่งชาติ มอบหมายให้ คพจ. บริหารจัดการและแก้ไขปัญหาสัปดาห์ในพื้นที่ในเบื้องต้นก่อน หากยังไม่สามารถแก้ไขปัญหาได้ ให้นำเสนอต่อคณะกรรมการนโยบายฯ

- มุ่งเน้นการทำ contract farming ระหว่างโรงงานกับเกษตรกร ให้เป็นรูปธรรม

## 4. คณะกรรมการดูแลสินค้าสัปดาห์

คกก.นโยบายและพัฒนาสัปดาห์แห่งชาติ ได้มีมติเมื่อวันที่ 2 ก.ค.63 เห็นชอบให้แต่งตั้งคณะกรรมการ 2 คณะ ได้แก่

- คณะอนุกรรมการขับเคลื่อนการพัฒนาสัปดาห์ (ด้านผลิต แปรรูป ตลาด) โดยมีประธานและฝ่ายเลขาร่วมจาก 3 หน่วยงาน คือ กษ. อก. และ พณ.

- คณะอนุกรรมการจัดทำแผนปฏิบัติการด้านสัปดาห์ พ.ศ. 2563-2565 โดยมี ปลัด กษ. เป็นประธาน รองปลัด พณ. และ อก. เป็นรองประธาน และ สศก. กส. คน. สศ. สศอ. เป็นฝ่ายเลขานุการร่วม

## สถานการณ์ปัจจุบัน

สศก.พยากรณ์ผลผลิตปี 64 1.8 ล้านตัน เพิ่มขึ้นจากปี 63 ร้อยละ 17.5 เนื่องจากราคาดีต่อเนื่องตั้งแต่กลางปี 62 จึงจูงใจให้เกษตรกรขยายพื้นที่เพาะปลูก โดยในเดือน พ.ค.-มิ.ย.64 สศก.คาดการณ์ผลผลิตออกสู่ตลาดมากพร้อมกันทั่วประเทศ ส่งผลให้เกิดการกระจุกตัว ในส่วนของราคาที่เกษตรกรขายได้ปรับตัวลดลงต่อเนื่องตั้งแต่ช่วงต้นเดือน พ.ค.64 (ก.ล. 7 บ.) โดยสัปดาห์นี้ราคาที่เกษตรกรขายได้ปรับตัวสูงขึ้นจากสัปดาห์ก่อนเล็กน้อย เคลื่อนไหวอยู่ที่ กก.ละ 5.30 - 5.50 บ.

สำหรับการส่งออก ปี 2563 (ม.ค.-ธ.ค.63) ส่งออกได้รวม 0.366 ล้านตัน มูลค่า 15,532 ล้านบาท ปริมาณลดลงจากช่วงเดียวกันของปีที่ผ่านมาร้อยละ 28 เนื่องจากสถานการณ์ COVID-19 ในตลาดต่างประเทศสำคัญ (สหรัฐฯ ยุโรป) และปี 2564 (ม.ค.-เม.ย.64) ปริมาณการส่งออกอยู่ที่ 0.168 ล้านตัน มูลค่า 6,593 ล้านบาท

ข้อมูลปริมาณผลผลิต/ราคาที่เกษตรกรขายได้ (ปี 54-64)

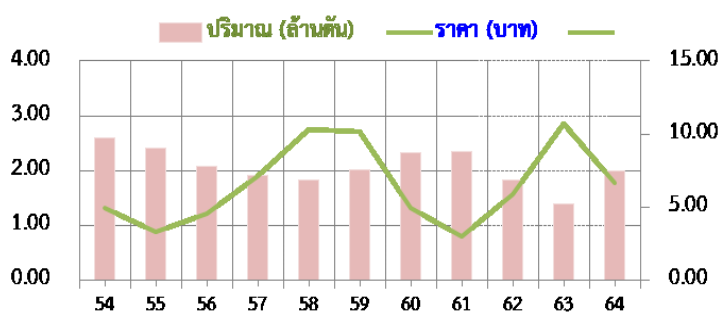

## ราคาสัปดาห์โรงงานที่เกษตรกรขายได้ (บาท/กก.)

ปี	ม.ค.	ก.พ.	มี.ค.	เม.ย.	พ.ค.	มิ.ย.	ก.ค.	ส.ค.	ก.ย.	ต.ค.	พ.ย.	ธ.ค.	เฉลี่ย
2560	7.62	6.37	6.70	6.12	4.62	4.06	4.26	4.28	4.32	4.11	3.15	3.08	4.95
2561	3.32	4.25	3.76	2.93	2.29	1.75	2.09	2.32	3.12	3.35	2.83	2.86	2.97
2562	3.15	3.69	4.48	5.49	6.48	7.18	6.19	6.34	6.48	6.72	7.04	7.76	5.91
2563	9.11	11.16	11.39	10.67	11.76	12.87	13.07	12.80	13.44	12.56	8.05	6.24	10.68
2564	6.47	7.26	7.59	7.21	5.49	5.40							6.66

(ส.ป.3)

## เงาะ

ประจำสัปดาห์ที่ 3 เดือนมิถุนายน 2564 (14 - 18 มิถุนายน 2564)

	2561	2562	2563	2564	%																																
<b>ผลผลิต (ตัน)</b>	259,770	279,980	270,053	273,666	1.34	<b>1. สถานการณ์การผลิต</b> ผลผลิตโดยรวมทั้งประเทศเพิ่มขึ้นทั้งประเทศ ร้อยละ 1.34 เนื่องจากสภาพภูมิอากาศเอื้ออำนวยต่อการติดดอกและออกผล แต่ภาคตะวันออกปริมาณลดลงเนื่องจากปรับพื้นที่ไปปลูกทุเรียนแทน โดยผลผลิตภาคตะวันออก จะออกกระจุกตัวมากช่วงเดือน พ.ค. - มิ.ย. และภาคใต้เดือน ก.ค. - ส.ค.																															
- ภาคตะวันออก	173,558	191,089	210,637	198,180	-5.91	<b>2. มาตรการบริหารจัดการผลไม้ ปี 2564</b> <b>2.1 ตลาดภายในประเทศ ต้นน้ำ</b> 1) เชื่อมโยงกระจายออกนอกแหล่งผลิต 2) เชื่อมโยงกระจายด้วยรถเร่ผลไม้ 3) เชื่อมโยงผ่านโปรเจกต์ไทย+กิจกรรม Business Matching และจัดหาพื้นที่ให้เกษตรกรผ่านตลาดต่างๆ ห้างท้องถิ่น <b>กลางน้ำ</b> ชดเชยดอกเบี้ย 3% 6 เดือน ให้เกษตรกร/สถาบัน/ผู้ประกอบการ <b>ปลายน้ำ</b> ผลักดันส่งออก กก.ละ 5 บาท 2) ส่งเสริมการขาย Offline Online : Magnet ห้างฯ ภัตตาคาร Platform 3) จัดกิจกรรมส่งเสริมการขาย Offline Online 4) กิจกรรมเชื่อมมันผลไม้ไทยปลอดภัย COVID-19 และส่งเสริมทำสัญญาซื้อขายล่วงหน้า																															
- ภาคใต้	69,716	71,609	43,119	55,047	27.66																																
- ภาคอื่นๆ	16,496	17,282	16,297	20,439	25.42	<b>2.2 ตลาดต่างประเทศ Offline</b> 1) จัดงานนานาชาติ THAIFEX-ANUGA ASIA 2) Thai Fruit Golden Month 3) ส่งเสริมสร้างภาพลักษณ์สินค้าชาลาล (ภูมิภาค MENA) และเข้าร่วมงานแสดงสินค้านานาชาติในต่างประเทศ Online จัดกิจกรรม Online Business Matching และ Online In-Store Promotion (อินเดีย) Hybrid line กิจกรรม Mirror@Mirror ในงานต่างประเทศ																															
<b>แหล่งผลิตสำคัญ</b>							<b>3. คณะกรรมการดูแลสินค้าผลไม้</b> สินค้าผลไม้มีคณะกรรมการพัฒนาและบริหารจัดการผลไม้ดูแลรับผิดชอบ โดยมีรัฐมนตรีว่าการกระทรวงเกษตรและสหกรณ์เป็นประธาน และอธิบดีกรมส่งเสริมการเกษตรเป็นกรรมการและเลขานุการ																														
- ภาคตะวันออก	พ.ค. - มิ.ย. ตราด จันทบุรี และระยอง																																				
- ภาคใต้	ก.ค. - ก.ย. สุราษฎร์ธานี นครศรีธรรมราช และนราธิวาส																																				
<b>พื้นที่ให้ผล (ไร่)</b>	223,618	213,609	211,377	207,077	-2.03																																
<b>ผลผลิต/ไร่ (กก.)</b>	1,162	1,311	1,278	1,322	3.44																																
<b>การส่งออก (สด + แปรรูป)</b>																																					
- ปริมาณ (ตัน)	14,745	21,326	15,110	1,186	(ม.ค. - เม.ย.)																																
- มูลค่า (ล้านบาท)	435	515	327	43																																	
<b>ประเทศคู่ค้า</b>																																					
- เงาะสด	เวียดนาม 50% ลาว 20% พม่า 19 %																																				
- เงาะกระป๋อง	กัมพูชา 42% พม่า 27% อเมริกา 10%																																				
- เงาะกระป๋องสอด้บประรด	อเมริกา 42% มาเลเซีย 16% แคนาดา 11%																																				
<b>สัดส่วนผลไม้</b>																																					
- บริโภคสดภายในประเทศ 94%																																					
- ส่งออก 6%																																					
<b>สถานการณ์ปัจจุบัน</b>																																					
ผลผลิตภาคตะวันออก ออกสู่ตลาดแล้วมากกว่าร้อยละ 70 ราคาที่เกษตรกรขายได้ปรับตัวสูงขึ้นจาก กก.ละ 18 บาท ในสัปดาห์ที่ผ่านมาเป็น กก.ละ 20 บาท ในสัปดาห์นี้																																					
<p>ราคาเงาะที่เกษตรกรขายได้ ปี 2562 - 2564</p> <table border="1" style="display: none;"> <caption>ราคาเงาะที่เกษตรกรขายได้ (บาท/กก.)</caption> <thead> <tr> <th>ปี</th> <th>เม.ย.</th> <th>พ.ค.</th> <th>มิ.ย.</th> <th>ก.ค.</th> <th>ส.ค.</th> <th>ก.ย.</th> <th>ต.ค.</th> </tr> </thead> <tbody> <tr> <td>2562</td> <td>25.00</td> <td>24.00</td> <td>28.00</td> <td>29.00</td> <td>18.00</td> <td>16.00</td> <td>13.00</td> </tr> <tr> <td>2563</td> <td>29.00</td> <td>15.00</td> <td>22.00</td> <td>29.00</td> <td>28.00</td> <td>21.00</td> <td>16.00</td> </tr> <tr> <td>2564</td> <td>29.00</td> <td>19.00</td> <td>-</td> <td>-</td> <td>-</td> <td>-</td> <td>-</td> </tr> </tbody> </table>						ปี	เม.ย.	พ.ค.	มิ.ย.	ก.ค.	ส.ค.	ก.ย.	ต.ค.	2562	25.00	24.00	28.00	29.00	18.00	16.00	13.00	2563	29.00	15.00	22.00	29.00	28.00	21.00	16.00	2564	29.00	19.00	-	-	-	-	-
ปี	เม.ย.	พ.ค.	มิ.ย.	ก.ค.	ส.ค.	ก.ย.	ต.ค.																														
2562	25.00	24.00	28.00	29.00	18.00	16.00	13.00																														
2563	29.00	15.00	22.00	29.00	28.00	21.00	16.00																														
2564	29.00	19.00	-	-	-	-	-																														
<b>ราคาเงาะที่เกษตรกรขายได้ (บาท/กก.)</b>																																					
ปี	ม.ค.	ก.พ.	มี.ค.	เม.ย.	พ.ค.	มิ.ย.	ก.ค.	ส.ค.	ก.ย.	ต.ค.	พ.ย.	ธ.ค.	เฉลี่ย																								
2560	-	-	-	53.00	30.48	24.23	24.12	22.15	26.48	-	-	-	30.08																								
2561	-	-	-	37.64	35.21	17.41	28.92	14.39	14.56	27.50	28.25	-	25.49																								
2562	-	-	-	25.67	24.59	28.24	29.03	18.55	16.02	13.28	-	-	22.20																								
2563	-	-	-	29.06	14.88	22.25	29.48	28.47	21.35	16.58	-	-	23.15																								
2564	-	-	-	-	28.19	19.56 (ส.ป.3)	-	-	-	-	-	-	23.88																								

ที่มา : สำนักงานเศรษฐกิจการเกษตร

กรมการค้าภายใน กระทรวงพาณิชย์

มิถุนายน 2564

# มังคุด

ประจำสัปดาห์ที่ 3 เดือนมิถุนายน 2564 (วันที่ 14-18 มิถุนายน 2564)

	2561	2562	2563	2564	% Δ
<b>ผลผลิต (ตัน)</b>	185,607	352,800	336,861	264,631	-21.44
- ตะวันออก	73,815	180,318	213,226	106,796	-49.91
- ใต้	111,378	172,098	122,616	155,538	26.85
- อื่นๆ	414	384	1,019	2,297	125.42
<b>ช่วงผลผลิตออกมาก/แหล่งผลิตสำคัญ</b>					
- ตะวันออก	พ.ค. (จันทบุรี ตรัง และระยอง)				
- ใต้	มิ.ย. - ก.ค. (นครศรีธรรมราช ชุมพร และนราธิวาส)				
<b>พื้นที่ให้ผล (ไร่)</b>	420,430	426,679	430,074	424,667	-1.26
<b>ผลผลิตเฉลี่ย (กก./ไร่)</b>	441	827	783	623	-20.43
<b>มูลค่าผลผลิต (ล้านบาท)</b>					
8.09	10.24	13.35	N/A		
<b>การบริโภค (ตัน)</b>					
- บริโภคสด	7,944	-55,189	47,425	N/A	
- แปรรูป	80	-568	479	N/A	
<b>การส่งออก (สด+แช่แข็ง) (เม.ย.)</b>					
- ปริมาณ (ตัน)	177,583	408,557	291,378	2,292	
- มูลค่า (ล้านบาท)	6,988	16,694	14,997	188	
<b>ประเทศคู่ค้า</b>					
- มังคุดสด	จีน 75% เวียดนาม 18% อื่นๆ 7%				
- มังคุดแช่แข็ง	เกาหลี 60% สหรัฐอเมริกา 29% อื่นๆ 11%				

**1. สถานการณ์การผลิตและการตลาด**

**1.1 ผลผลิต** ปี 2564 สดก. คาดว่าผลผลิตมีแนวโน้มลดลงจากปี 2563 เนื่องจากแหล่งผลิตสำคัญเกษตรกรโค่นต้นมังคุดที่อยู่มาก และปรับเปลี่ยนไปปลูกทุเรียน ซึ่งทุเรียนให้ผลตอบแทนที่ดีกว่า โดยแหล่งผลิตสำคัญบางพื้นที่ ประสบปัญหาสภาพอากาศที่ไม่เอื้ออำนวย มีฝนตกติดต่อกันในช่วงปลายปี 2563 ประกอบกับสภาพอากาศหนาวเย็นยาวนานในช่วงต้นปี 2564 ไม่เหมาะสมกับการออกดอก ทำให้ดอกออกน้อย ส่งผลให้ผลผลิตมังคุดทั้งประเทศลดลงจากปีก่อน

**1.2 การตลาด** จากสถานการณ์การแพร่ระบาดของ COVID-19 ส่งผลให้ปริมาณมังคุดที่ส่งออกลดน้อยลง ทำให้มังคุดที่ต้องบริหารจัดการภายในประเทศเพิ่มขึ้น

**2. แนวทางการตลาดของกระทรวงพาณิชย์**

**มาตรการด้านการตลาดในประเทศและต่างประเทศ 16 มาตรการบริหารจัดการผลไม้ ปี 2564 ดังนี้**

(1) เร่งดำเนินการตรวจและรับรอง GAP (2) ผ่อนปรนกฎระเบียบการเคลื่อนย้ายแรงงานระหว่างภาค (มท.) (3) กอ.รมน.สนับสนุนกำลังพลช่วยเหลือและขนย้ายผลไม้ (4) ส่งเสริมการรวบรวมรับซื้อผลไม้ (5) สนับสนุนให้มีรถไปรับซื้อผลไม้ เพื่อเชื่อมโยงกระจายออกนอกแหล่งผลิต (6) สนับสนุนค่าขนส่งสำหรับผลไม้ที่ส่งขายผ่านไปรษณีย์ไทย (7) เปิดพื้นที่ให้เกษตรกรนำผลไม้ไปวางขายได้ฟรีผ่านตลาดกลางตลาดสด สนามบิน ท่าฯ ปิ๊มน้ำมัน (8) เร่งรัดผลักดันส่งออกผลไม้ (9) ใช้ช้อ McKay Model หรือระบบเกษตรกรพันธสัญญา (Contract Farming) (10) ผู้โดยสารทุกสายการบิน โหลดผลไม้ขึ้นเครื่องบินได้ฟรี 25 กิโลกรัม (11) ร่วมกับหน่วยงานที่เกี่ยวข้องส่งเสริมการค้าผลไม้ Online (12) ส่งเสริมการขายผลไม้ในต่างประเทศ (13) ส่งเสริมการส่งออกผลไม้ : จับคู่เจรจาธุรกิจ Online Business Matching และ Online In-Store Promotion (14) ส่งเสริมการส่งออกผลไม้ในรูปแบบผสมผสาน (Hybrid line) (15) ประชาสัมพันธ์สร้างความเชื่อมั่นผลไม้ไทย (16) กระทรวงพาณิชย์และหน่วยงานที่เกี่ยวข้องบังคับใช้กฎหมาย : พ.ร.บ.ว่าด้วยราคาสินค้าและบริการ พ.ร.บ.มาตรการช่วงโควิด และ พ.ร.บ.การขนส่งทางการค้า

**3. คณะกรรมการดูแลสินค้าผลไม้**

สินค้าผลไม้มีคณะกรรมการพัฒนาและบริหารจัดการผลไม้ดูแลรับผิดชอบ โดยมีรัฐมนตรีว่าการกระทรวงเกษตรและสหกรณ์เป็นประธาน และอธิบดีกรมส่งเสริมการเกษตรเป็นกรรมการและเลขานุการ

**สถานการณ์ปัจจุบัน**

- ผลผลิตมังคุดภาคตะวันออกออกสู่ตลาดกระจุกตัวมาก ซึ่งล่าช้ากว่าปกติ ผลจากสภาพอากาศไม่เอื้ออำนวย ราคาอ่อนตัวลง

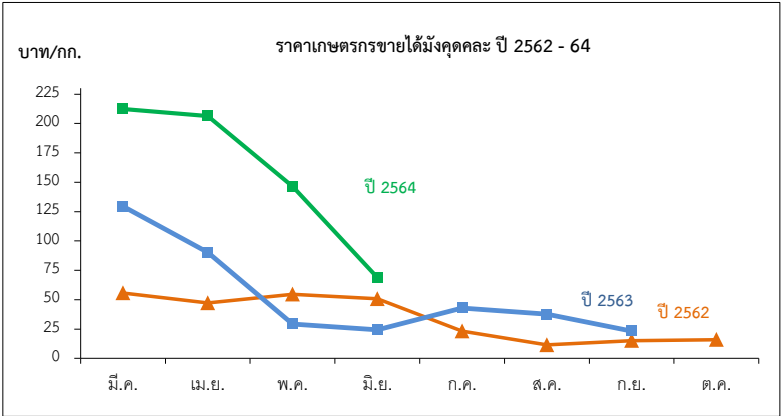

ราคาที่เกษตรกรขายได้มังคุดผล หน่วย: บาท/กก.

ปี	ม.ค.	ก.พ.	มี.ค.	เม.ย.	พ.ค.	มิ.ย.	ก.ค.	ส.ค.	ก.ย.	ต.ค.	พ.ย.	ธ.ค.	เฉลี่ย
2558	-	-	-	79.68	73.29	37.37	27.01	15.40	11.14	9.81	-	-	34.87
2559	-	-	-	77.93	55.75	28.99	41.08	28.26	21.40	19.87	-	-	35.56
2560	-	-	-	171.35	77.92	45.54	14.23	22.06	33.93	-	-	-	40.10
2561	-	-	143.09	114.70	85.88	50.55	30.41	18.35	12.35	-	-	-	43.57
2562	-	-	55.67	47.28	54.74	50.69	23.21	11.50	15.15	15.97	-	-	29.02
2563	-	-	129.50	90.31	29.29	24.49	42.92	37.65	23.29	-	-	-	39.63
2564	-	-	212.40	206.33	146.50	68.90							158.53

# ทุเรียน

ประจำสัปดาห์ที่ 3 เดือนมิถุนายน 2564 (14 มิ.ย. - 18 มิ.ย. 64)

	2561	2562	2563	2564*	± %Δ
<b>ผลผลิต (ตัน)</b>	759,829	1,024,794	1,115,998	1,241,930	11.28
- ตะวันออก	405,094	497,396	552,198	575,542	4.23
- ภาคใต้	311,841	482,140	518,896	609,813	17.52
- ภาคอื่นๆ	42,894	45,258	44,904	56,575	25.99
<b>ช่วงผลผลิตออกมา/แหล่งผลิตสำคัญ</b>					
- ภาคตะวันออก	เม.ย.-พ.ค. จันทบุรี ระยอง ตราด				
- ภาคใต้	ก.ค. - ส.ค. ชุมพร ยะลา นครศรีธรรมราช สุราษฎร์ธานี				
<b>พื้นที่ให้ผล (กก.)</b>	675,343	729,466	797,553	843,234	5.73
<b>ผลผลิต/ไร่</b>	1,125	1,405	1,399	1,473	5.29
<b>มูลค่าผลผลิต (ล้านบาท)</b>					
	76	105	160	N/A	-
<b>การบริโภค (ตัน)</b>					
- บริโภคสด	225,774	316,892	437,080	N/A	
- แปรรูป	15,197	20,496	22,320	N/A	
<b>การส่งออก (สด+แช่แข็ง+แปรรูป)</b>					
				ม.ค.- เม.ย.	
- ปริมาณ (ตัน)	518,858	680,873	649,323	213,227	
- มูลค่า (ล้านบาท)	40,256	51,036	71,949	28,598	
<b>ประเทศคู่ค้า</b>					
ทุเรียนสด	จีน 72% ออสเตรเลีย 13% เวียดนาม 13% อื่นๆ 2%				
ทุเรียนแช่แข็ง	จีน 87% สหรัฐฯ 6% อื่นๆ 7%				

**สถานการณ์ปัจจุบัน**

- ในประเทศ : ผลผลิตทุเรียนภาคตะวันออก ฤดูกาลผลิต ปี 2564 เข้าสู่ช่วงปลายฤดูกาลผลิต จึงทำให้ผลผลิตเริ่มลดน้อยลง ราคาจึงปรับตัวสูงเพิ่มขึ้น เมื่อเปรียบเทียบกับสัปดาห์ก่อนร้อยละ 1 เนื่องจากปริมาณความต้องการบริโภคของผู้บริโภคชาวไทย ยังคงมีความต้องการอย่างต่อเนื่อง

- ตลาดต่างประเทศ : ปัญหาการขาดแคลนตู้คอนเทนเนอร์ขนส่งผลไม้ ไปประเทศจีน เริ่มขาดแคลนเนื่องจากเส้นทางหลักที่ขนส่งผลไม้ผ่านทางด่านโหย่วอี้กวาง ประเทศจีน มีช่องทางจำกัดเพียง 6 เส้นทาง (เข้า 3 เส้นทาง ออก 3 เส้นทาง) จะรับได้วันละ 100 ตู้ แต่ปัจจุบันมีตู้ขนส่งผ่านวันละ 300 ตู้ ส่งผลให้เกิดปัญหาคอขวด รถขนส่งต้องจอดรอ ทำให้ตู้คอนเทนเนอร์เปล่ากลับเข้ามาในประเทศไทยล่าช้า ทั้งนี้คาดว่าเงินกำลังก่อสร้างเพิ่ม รวมเป็น 12 ช่องทาง (เข้า 6/ออก 6) หากแล้วเสร็จจะสามารถช่วยระบายรถบรรทุกได้

**1. สถานการณ์การผลิตและการตลาด**

**1.1 ผลผลิต ปี 2564** สดก. คาดว่าผลผลิตมีแนวโน้มเพิ่มขึ้นจากปี 2563 เนื่องจากเกษตรกรปรับเปลี่ยนจากยางพารา พืชไร่ ผลไม้อื่นๆ มาปลูกทุเรียนและมีการขยายพื้นที่ปลูกทุเรียนในภาคเหนือ ภาคใต้ และภาคตะวันออกเฉียงเหนือ เพิ่มขึ้น ซึ่งเริ่มปลูก ปี 59 และคาดว่า จะเริ่มให้ผลผลิตในปี 64 จากการที่ราคาทุเรียนที่ผ่านมามีอยู่ในเกณฑ์ดีอย่างต่อเนื่อง ประกอบกับสภาพภูมิอากาศในปี 2564 เอื้ออำนวยต่อการออกดอกและติดผล ตลอดจนเกษตรกรให้การบำรุงดูแลดีขึ้น ส่งผลให้ต้นทุเรียนสมบูรณ์ให้ผลผลิตได้มากขึ้น

**1.2 การตลาด** ขณะนี้มีนักลงทุนที่เป็นจีนได้เข้ามาลงทุนธุรกิจทุเรียนในจังหวัดชุมพรจำนวนมาก ไม่ต่ำกว่า ๑๐๐ ไร่ ทั้งโรงงานทุเรียนแปรรูป และทุเรียนสด ทำให้เกิดการแข่งขันการรับซื้อผลให้ราคาปรับสูงขึ้น

**2. แนวทางการตลาดของกระทรวงพาณิชย์**

**2.1 ตลาดภายในประเทศ** ต้นน้ำ 1) เชื่อมโยงกระจายออกนอกแหล่งผลิต, 2) เชื่อมโยงกระจายด้วยรถเร่ผลไม้, 3) เชื่อมโยงส่งผ่านไปรษณีย์ไทย+กิจกรรม Business Matching และจัดหาพื้นที่ให้เกษตรกรผ่านตลาดห้างฯ ห้างท้องถิ่น กลางน้ำ ขดเขยดอกเบ๊ย 3% 6 เดือน ให้เกษตรกร/สถาบันผู้ประกอบการ

**ปลายน้ำ** 1) ผลักดันส่งออก กก.ละ 5 บาท, 2) ส่งเสริมการขาย Offline Online : Magnet ห้างฯ มัดตาคาร Platform, 3) จัดกิจกรรมส่งเสริมการขาย Offline Online, 4) กิจกรรมเชื่อมผลไม้ไทยปลอดภัย COVID-19 และส่งเสริมทำสัญญาซื้อขายล่วงหน้า

**2.2 ตลาดต่างประเทศ** Offline 1) จัดงานนานาชาติ THAIFX-ANUGA ASIA, 2) Thai Fruit Golden Months 3) ส่งเสริมสร้างภาพลักษณ์สินค้าชาลาล (ภูมิภาค MENA) และเข้าร่วมงานแสดงสินค้านานาชาติในต่างประเทศ Online จัดกิจกรรม Online Business Matching และ Online In-Store Promotion (อินเดีย) Hybrid line กิจกรรม Mirror&Mirror ในงานต่างประเทศ

**3. คณะกรรมการดูแลสินค้าผลไม้**

สินค้าผลไม้มีคณะกรรมการพัฒนาและบริหารจัดการผลไม้ดูแลรับผิดชอบ โดยมีรัฐมนตรีว่าการกระทรวงเกษตรและสหกรณ์เป็นประธาน และอธิบดีกรมส่งเสริมการเกษตรเป็นกรรมการและเลขานุการนอกจากนี้ระบบการตลาดและการค้าผลไม้มีคณะกรรมการขับเคลื่อนยุทธศาสตร์การค้าผลไม้ครบวงจรดูแลรับผิดชอบ โดยมีรัฐมนตรีว่าการกระทรวงพาณิชย์เป็นประธานรัฐมนตรีว่าการกระทรวงเกษตรฯ เป็นรองประธาน อธิบดีกรมการค้าภายในเป็นเลขานุการ และอธิบดีกรมส่งเสริมการค้าระหว่างประเทศเป็นผู้ช่วยเลขานุการ

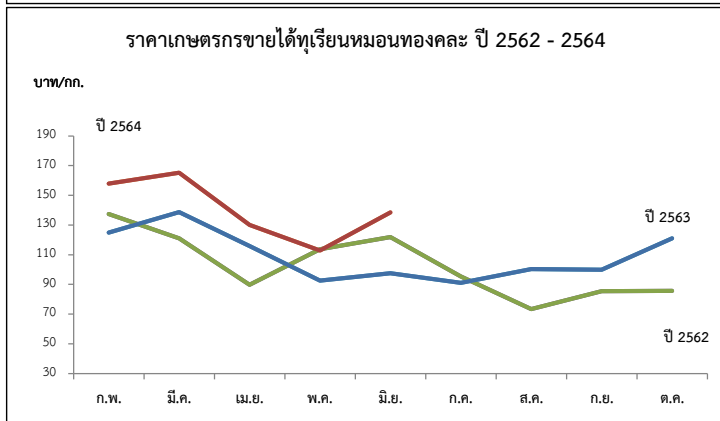

ปี	ก.พ.	มี.ค.	เม.ย.	พ.ค.	มิ.ย.	ก.ค.	ส.ค.	ก.ย.	เฉลี่ย	ก.พ.	มี.ค.	เม.ย.	พ.ค.	มิ.ย.	ก.ค.	ส.ค.	ก.ย.	ต.ค.	เฉลี่ย
<b>พันธุ์ชะนี (บาท/กก.)</b>																			
2560	-	90.00	68.51	39.37	41.76	40.53	30.06	58.33	44.38	-	134.98	101.09	62.83	69.61	65.20	50.66	78.83	-	71.81
2561	-	-	38.06	48.50	50.16	43.81	20.39	-	42.51	-	120.00	73.46	88.36	78.43	76.42	62.52	78.63	-	78.16
2562	-	99.39	61.63	69.58	78.75	43.26	50.00	-	63.37	137.50	121.13	89.77	113.63	121.85	95.46	73.38	85.44	85.61	99.86
2563	-	110.78	98.51	65.94	58.90	51.04	50.00	-	68.28	125.00	138.64	115.92	92.52	97.63	90.95	100.30	100.00	120.98	102.15
2564	120.00	114.00	95.67	80.37	81.46				98.30	158.00	165.18	130.09	117.95	146.29					143.50

ที่มา : \*สำนักงานเศรษฐกิจการเกษตร \*\* ภาคกลาง+ภาคตะวันออก กรมการค้าภายใน กระทรวงพาณิชย์ มิถุนายน ๒๕๖๔

# ลองกอง

ประจำสัปดาห์ที่ 3 เดือนมิถุนายน 2564 (วันที่ 14 - 18 มิถุนายน 2564)

	2561	2562	2563	2564	% Δ
ผลผลิต (ตัน)	72,151	118,600	76,526	100,950	31.92
- ภาคตะวันออก	17,088	21,257	22,993	23,204	0.92
- ภาคใต้	36,281	76,534	37,314	62,750	68.17
- ภาคเหนือ	35,543	20,809	16,219	14,996	-7.54
ช่วงผลผลิตออกมา/แหล่งผลิตสำคัญ					
- ภาคตะวันออก	ก.ค.- ส.ค. จันทบุรี ตราด ระยอง				
- ภาคใต้	ก.ย. - ต.ค. นราธิวาส ชุมพร ปัตตานี				
- ภาคเหนือ	ต.ค. อุตรดิตถ์ สุโขทัย				
พื้นที่ให้ผล (ไร่)	266,633	236,079	222,177	210,225	-5.38
ผลผลิต/ไร่ (กก)	271	502	344	480	39.53
การบริโภค (ตัน)					
- บริโภคสด	70,699	117,414	75,760	99,940	
การส่งออก					
- ปริมาณ (ตัน)	1,452	1,408	1,712	-	
- มูลค่า (ล้านบาท)	45.53	31.60	42.86	-	
ประเทศคู่ค้า	มาเลเซีย 54% เวียดนาม 18 % สิงคโปร์ 3.80%				

## 1. สถานการณ์การผลิตและการตลาด

**1.1 การผลิต** สศก. คาดการณ์ผลผลิตเพิ่มขึ้นจากปีที่ผ่านมา เนื่องจากผลโดยรวมลดลงเนื่องจากเกษตรกรปรับเปลี่ยนไปปลูกทุเรียน สำหรับผลผลิตต่อเนื่องที่ให้ผลคาดว่าเพิ่มขึ้นจากสภาพอากาศที่เอื้ออำนวย มีช่วงแล้งก่อนออกดอกมีปริมาณน้ำฝนเพียงพอ อุณหภูมิไม่ร้อนจัดในช่วงออกดอกและติดช่อซึ่งดีกว่าปี 2563ภาพรวมผลผลิตทั้งประเทศจึงเพิ่มขึ้น ยกเว้นภาคเหนือ

**1.2 การตลาด** ลองกองมีอายุการเก็บรักษาสั้น เนาะเสียง่ายและส่วนใหญ่บริโภคสดภายในประเทศ จึงต้องการกระจายให้ถึงผู้บริโภคโดยเร็ว

## 2. แนวทางบริหารจัดการผลไม้ ปี 2564 ดังนี้

- 1) ข้อตกลงซื้อขายล่วงหน้า
- 2) เชื่อมโยงกระจายผลผลิตไปยังตลาดปลายทาง
- 3) เพิ่มพื้นที่ขยาย : ปิ๊มน้ำมัน สนามบิน
- 4) ประชาสัมพันธ์ : ออนไลน์ ออฟไลน์
- 5) แปรรูป (เกรตรอง) : น้ำพริก
- 6) การขนส่ง : กองทัพ

## 3. คณะกรรมการดูแลสินค้าผลไม้

สินค้าผลไม้มีคณะกรรมการพัฒนาและบริหารจัดการผลไม้ดูแลรับผิดชอบ โดยมีรัฐมนตรีว่าการกระทรวงเกษตรและสหกรณ์เป็นประธาน และอธิบดีกรมส่งเสริมการเกษตรเป็นกรรมการและเลขานุการ

<b>สถานการณ์ปัจจุบัน</b>
เกษตรกรเริ่มเก็บเกี่ยวผลผลิตออกสู่ตลาด แต่ปริมาณยังไม่มากนัก

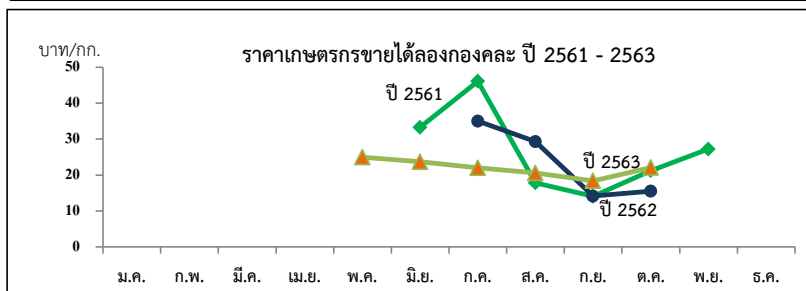

ราคาที่เกษตรกรขายได้ (ลองกอง คละ)

ปี	หน่วย : บาท/กก.											เฉลี่ย	
	ม.ค.	ก.พ.	มี.ค.	เม.ย.	พ.ค.	มิ.ย.	ก.ค.	ส.ค.	ก.ย.	ต.ค.	พ.ย.		ธ.ค.
2558	-	-	-	55.00	40.64	26.54	29.33	23.87	11.66	15.87	27.86	-	20.48
2559	-	-	-	-	-	-	-	30.22	19.26	11.26	11.28	-	22.00
2560	-	-	-	-	-	-	-	19.24	20.54	27.00	-	-	21.20
2561	-	-	-	-	-	36.00	26.48	17.87	14.05	21.22	26.68	30.00	19.86
2562	-	-	-	-	-	-	35	25.87	14.15	10.80	12.79	16.50	21.36
2563	-	-	-	-	-	23.67	21.77	20.61	18.38	22.07	-	-	20.50
2564	-	-	-	-	-	-	-	-	-	-	-	-	-



# ลำไย

ประจำสัปดาห์ที่ 3 เดือน มิถุนายน 2564 (วันที่ 14-18 มิถุนายน 2564)

	2561	2562	2563	2564*	%
<b>ผลผลิต (ตัน)</b>	1,055,847	1,176,361	1,182,462	1,414,472	19.62
-ภาคเหนือ	682,249	779,803	816,830	991,244	21.35
-ภาคตะวันออกเฉียง	348,497	366,757	330,895	385,519	16.51
-ภาคอื่นๆ	25,101	29,801	34,737	37,709	8.56
<b>ช่วงผลผลิตออกมาก/แหล่งผลิตสำคัญ</b>	การกระจายผลผลิต นอกฤดู : ในฤดู คือ 40 : 60				
-ภาคเหนือ	ม.ย. - ก.ย. เชียงใหม่ ลำพูน เชียงราย พะเยา น่าน ตาก ลำปาง และแพร่				
-ภาคตะวันออกเฉียง	ม.ค. - พ.ค. และ ต.ค. - ธ.ค. จันทบุรี สระแก้ว ตราด				
<b>พื้นที่ให้ผล (ไร่)</b>	1,146,339	1,537,320	1,583,820	1,652,829	4.36
<b>ผลผลิต/ไร่ (กก.)</b>	921	765	747	859	14.99
<b>มูลค่าผลผลิต (ล้านบาท)</b>	28,212	30,950	26,345		
<b>บริโภคในประเทศ (ตัน)</b>	105,585	101,859	102,312	123,800	21.00
<b>ส่งออก (ตัน/ล้านบาท)</b>	<b>ปี 2561</b>	<b>ปี 2562</b>	<b>ปี 2563</b>	<b>ปี 2564</b>	
- ปริมาณลำไยสดและแช่แข็ง	551,491	583,326	464,901	194,166	ม.ค.-เม.ย.64
- มูลค่าลำไยสดและแช่แข็ง	17,222	20,817	16,853	7,236	
- ปริมาณลำไยกระป๋อง	9,629	9,076	9,573	2,173	
- มูลค่าลำไยกระป๋อง	556	533	657	144	
- ปริมาณลำไยอบแห้ง	205,320	164,575	155,504	12,788	
- มูลค่าลำไยอบแห้ง	10,504	8,780	7,058	640	
<b>ประเทศคู่ค้า</b>					
ลำไยสด	จีน 91% เวียดนาม 10% อินโดนีเซีย 8%				
ลำไยแช่แข็ง	ญี่ปุ่น 31% จีน 23% ออสเตรเลีย 21%				
ลำไยกระป๋อง	จีน 31% มาเลเซีย 24% สิงคโปร์ 14%				
ลำไยอบแห้ง	จีน 91% เวียดนาม 5% ออสเตรเลีย 2%				
<b>อัตราแปรสภาพ</b>	ลำไยกระป๋อง 1 : 1 ลำไยอบแห้ง 1 : 0.33				
	ลำไยสด 100 กก. : ลำไยกระป๋อง 55.00 กก.				
	ลำไยสด 100 กก. : ลำไยอบแห้งทั้งหมด 33.33 กก.				
	ลำไยสด 100 กก. : ลำไยอบแห้งเฉพาะเนื้อ 10.00 กก.				

**1. สถานการณ์การผลิตและการตลาดปี 2564**

**1.1 การผลิต : สศก.คาดการณ์ผลผลิตลำไยทั่วประเทศ จำนวน 1,414,472 ตัน**  
 เนื้อที่ให้ผลรวมทั้งประเทศเพิ่มขึ้นเล็กน้อย จากต้นลำไยที่ปลูกในปี 2561 ซึ่งเกษตรกรปลูกแทนที่ชื้อน เช่น ลิ้นจี่ ข้าวโพดเลี้ยงสัตว์ มันสำปะหลัง และไม้ผลอื่น เป็นต้น เริ่มให้ผลผลิตได้ในปีนี้ ผลผลิตต่อเนื้อที่ให้ผลคาดว่าเพิ่มขึ้น เนื่องจากสภาพอากาศหนาวเย็นเอื้ออำนวยต่อการออกดอกและติดผลกว่าปี 2563

**1.2 การตลาด : สศก. คาดว่าจะมีการส่งออกลำไยสดและผลิตภัณฑ์ เพิ่มขึ้นจากปีที่ผ่านมาร้อยละ 7.72**  
 จากสถานการณ์โรคโควิด-19 คลี่คลาย สินค้าที่ส่งออกไปจีนสามารถส่งออกได้ โดยมีมาตรการ ป้องกันที่รัดกุม ตลาดส่งออกลำไยที่สำคัญของไทย ได้แก่ จีน และฮ่องกง ยังมีความต้องการบริโภคลำไยเพิ่มขึ้น อย่างต่อเนื่อง รวมทั้ง ความต้องการลำไยสดและผลิตภัณฑ์จากกลุ่มประเทศอาเซียน โดยเฉพาะเวียดนาม และ อินโดนีเซีย มีแนวโน้มเพิ่มขึ้น และส่งเสริมการขยายการส่งออกในตลาดใหม่ เพื่อลดการพึ่งพิงตลาดจีน ซึ่งเป็นตลาดหลักของไทย

**2. 16 มาตรการบริหารจัดการผลไม้ ปี 2564**

- เร่งดำเนินการตรวจและรับรอง GAP เป้าหมายไม่น้อยกว่า 120,000 แปลง
- ผ่อนปรนกฎระเบียบการเคลื่อนย้ายแรงงานระหว่างภาค
- กอร.รมน. สนับสนุนกำลังพลช่วยเหลือ และขยายผลไม้ เช่น ลองกองในพื้นที่ 3 จ. ชายแดนใต้
- เชื่อมโยงกระจายออกนอกแหล่งผลิต เป้าหมาย 66,600 ตัน
- สนับสนุนให้มีรถรับซื้อผลไม้ เพื่อนำไปขายให้ผู้บริโภค เป้าหมาย 4,000 ตัน
- สนับสนุนค่าขนส่ง สำหรับผลไม้ที่ส่งขายผ่านไปรษณีย์ไทย 2,000 ตัน
- เปิดพื้นที่ให้เกษตรกรนำผลไม้ไปวางขายได้ฟรี ผ่านตลาดกลาง ตลาดสด สนามบิน ห้างฯ ป้ายน้ำมัน
- สนับสนุนค่าบริหารจัดการให้ผู้ส่งออก กกละ 5 บาท เป้าหมาย 60,000 ตัน
- ทำสัญญาข้อตกลงมาตรฐาน ให้เกษตรกรขายผลไม้ได้ เป้าหมาย 20,000 ตัน
- ผู้โดยสารทุกสายการบิน โหลดผลไม้ขึ้นเครื่องบินได้ฟรี 25 กิโลกรัม
- ร่วมกับหน่วยงานที่เกี่ยวข้องส่งเสริมการค้าผลไม้ online จัดการอบรมกลุ่มเกษตรกร เพื่อให้ความจำเป็นผลไม้ บนแพลตฟอร์มการค้าออนไลน์ เช่น ไทยแลนด์โพสท์มาร์เก็ต ลาชาด้า ซอปปี้ เป็นต้น
- ส่งเสริมการขยายผลไม้ในต่างประเทศ
- ส่งเสริมการส่งออกผลไม้
- ส่งเสริมการส่งออกผลไม้ในรูปแบบผสมผสาน (Hybrid line)
- ประชาสัมพันธ์สร้างความเชื่อมั่นผลไม้ไทย โดยจัดทำสื่อ 5 ภาษา (อังกฤษ ไทย จีน ญี่ปุ่น เกาหลี
- กระทรวงพาณิชย์และหน่วยงานที่เกี่ยวข้อง บังคับใช้กฎหมาย

**สถานการณ์ปัจจุบัน**

- การผลิต ผลผลิตลำไย (ในฤดู) จะออกสู่ตลาดช่วงเดือนกรกฎาคม 2564

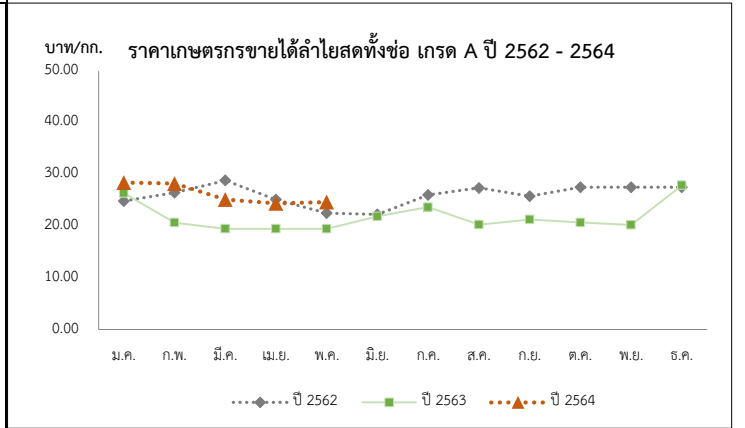

ปี	ราคาเกษตรกรขายได้ลำไยพันธุ์อีดอสดทั้งข้อ เกรด A												เฉลี่ย
	ม.ค.	ก.พ.	มี.ค.	เม.ย.	พ.ค.	มิ.ย.	ก.ค.	ส.ค.	ก.ย.	ต.ค.	พ.ย.	ธ.ค.	
2560	29.52	24.00	23.82	25.28	24.26	30.89	21.19	18.50	21.44	24.50	20.82	25.61	22.35
2561	29.29	27.88	25.50	25.72	24.50	27.45	260.01	24.32	27.56	29.99	30.63	30.74	26.72
2562	24.83	27.30	28.82	25.13	22.50	22.25	26.02	27.36	25.79	27.50	27.50	27.50	26.31
2563	26.36	20.68	19.50	19.50	19.50	21.88	23.66	20.30	21.29	20.69	20.24	27.89	22.28
2564	28.40	28.21	25.13	24.36	24.65								26.81

# ลีนจี

## ประจำสัปดาห์ที่ 3 เดือน มิถุนายน 2564 (วันที่ 14-18 มิถุนายน 2564)

	2561	2562	2563	2564	% $\Delta$	<b>1. สถานการณ์การผลิตปี 2564</b> สศก.คาดการณ์เนื้อที่ให้ผลรวมทั้งประเทศ ปี 2564 ลดลงจากปีที่ผ่านมาประมาณร้อยละ 11.52 เนื้อที่ให้ผลรวมทั้งประเทศลดลง จากที่เกษตรกรโค่นต้นลีนจีที่อายุมาก ส่วนผลผลิตรวม คาดว่าจะเพิ่มขึ้นเล็กน้อย จากสภาพอากาศที่หนาวเย็นช่วงเดือน ธ.ค. 63  <b>2. มาตรการบริหารจัดการผลไม้ ปี 2564</b> 1. เร่งดำเนินการตรวจและรับรอง GAP เป้าหมายไม่น้อยกว่า 120,000 แปลง 2. ผ่อนปรนกฎระเบียบการเคลื่อนย้ายแรงงานระหว่างภาค 3. กอ.รมน. สนับสนุนกำลังพลช่วยเก็บเกี่ยว และขนย้ายผลไม้ เช่น ลอกรองในพื้นที่ 3 จ. ชายแดนใต้ 4. เชื่อมโยงกระจายออกนอกแหล่งผลิต เป้าหมาย 66,600 ตัน 5. สนับสนุนให้มีรถไปรับซื้อผลไม้ เพื่อนำไปขายให้ผู้บริโภค เป้าหมาย 4,000 ตัน 6. สนับสนุนค่าขนส่ง สำหรับผลไม้ที่ส่งขายผ่านไปรษณีย์ไทย 2,000 ตัน 7. เปิดพื้นที่ให้เกษตรกรนำผลไม้ไปวางขายได้ฟรี ผ่านตลาดกลาง ตลาดสด สนามบิน ห้างฯ ป้ายน้ำมัน 8. สนับสนุนการบริหารจัดการให้ส่งออก กก.ละ 5 บาท เป้าหมาย 60,000 ตัน 9. ทำสัญญาข้อตกลงมาตรฐาน ให้เกษตรกรขายผลไม้ได้ เป้าหมาย 20,000 ตัน 10. ผู้โดยสารทุกสายการบิน โหลดผลไม้ขึ้นเครื่องบินได้ฟรี 25 กิโลกรัม 11. ร่วมกับหน่วยงานที่เกี่ยวข้องส่งเสริมการค้าผลไม้ online จัดการอบรมกลุ่มเกษตรกร เพื่อให้ความจำหน่ายผลไม้ บนแพลตฟอร์มการค้าออนไลน์ เช่น ไทยแลนด์โพสต์มาร์เก็ต ลาซาด้า ช้อปปี้ เป็นต้น 12. ส่งเสริมการขายผลไม้ในต่างประเทศ 13. ส่งเสริมการส่งออกผลไม้ 14. ส่งเสริมการส่งออกผลไม้ในรูปแบบผสมผสาน (Hybrid line) 15. ประชาสัมพันธ์สร้างความเชื่อมั่นผลไม้ไทย โดยจัดทำสื่อ 5 ภาษา (อังกฤษ ไทย จีน ญี่ปุ่น เกาหลี) 16. กระทรวงพาณิชย์และหน่วยงานที่เกี่ยวข้อง บังคับใช้กฎหมาย
ผลผลิต (ตัน)	48,024	23,029	33,996	30,080	-11.52	
- ภาคเหนือ	42,653	22,932	30,307	25,334	-16.41	
- ภาคตะวันออกเฉียงเหนือ	1,036	97	1,245	1,363	9.48	
- ภาคกลาง	4,335	0	2,444	3,383	38.42	
เนื้อที่ให้ผลผลิต (ไร่)	109,134	102,555	99,978	100,008	0.03	
ผลผลิต/ไร่ (กก.)	440	225	340	301	-11.47	
แหล่งผลิต	เชียงใหม่ พะเยา เชียงราย น่าน					
ช่วงออกสู่ตลาดมาก	พฤษภาคม-มิถุนายน 88 %					
จำนวนครัวเรือน	19,033	18,696				
บริโภคสด (ตัน)	37,543	15,203	26,310			
ส่งออก (ตัน)	ปี 2561	ปี 2562	ปี 2563	ปี 2564		
- ลีนจี (ผลสด)	2,067	1,304	1,178	171		
- ลีนจี (กระป๋อง)	3,655	3,106	3,107	864	ม.ค.-เม.ย.64	
- ลีนจี (อบแห้ง)	2.56	0.89	4.47	2		
ประเทศคู่ค้า						
- ลีนจีสด	จีน อินโดนีเซีย มาเลเซีย					
- ลีนจีกระป๋อง	สหรัฐอเมริกา มาเลเซีย อินโดนีเซีย					
อัตราแปรสภาพ	ลีนจีสด 100 กก. : ลีนจีกระป๋อง 48 กก. ลีนจีสด 100 กก. : ลีนจีอบแห้ง 10 กก.					

**สถานการณ์ปัจจุบัน**  
 - ผลผลิตลีนจีภาคเหนือ ปี 2564 ผลผลิตออกสู่ตลาดแล้วประมาณร้อยละ 80  
 ราคาที่เกษตรกรขายได้เฉลี่ยทั้งประเทศลีนจีพันธุ์ฮวงฮวย เกรด AA และ เกรด A อยู่ที่กก.ละ 18 บาท และ 15 บาท ตามลำดับ

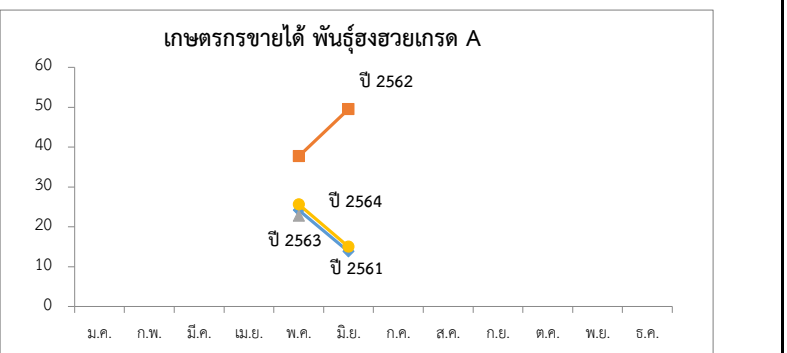

ราคาเกษตรกรขายได้ ลีนจีพันธุ์ฮวงฮวย เกรด A (บาท/กก.)

ปี	ม.ค.	ก.พ.	มี.ค.	เม.ย.	พ.ค.	มิ.ย.	ก.ค.	ส.ค.	ก.ย.	ต.ค.	พ.ย.	ธ.ค.	เฉลี่ย
2560	-	-	-	-	20.33	19.79	-	-	-	-	-	-	20.22
2561	-	-	-	-	24.17	13.83	-	-	-	-	-	-	22.15
2562	-	-	-	-	37.70	49.50	-	-	-	-	-	-	40.01
2563	-	-	-	-	22.78	-	-	-	-	-	-	-	22.78
2564	-	-	-	-	25.63	15.00	-	-	-	-	-	-	20.32

ที่มา : สำนักงานเศรษฐกิจการเกษตร

## กล้วยหอมทอง

ประจำสัปดาห์ที่ 3 ของเดือนมิถุนายน (14 - 18 มิถุนายน 2564)

<table style="width: 100%; border-collapse: collapse;"> <tr> <td style="width: 15%;">ผลผลิต</td> <td style="width: 10%;">2561</td> <td style="width: 10%;">2562</td> <td style="width: 10%;">2563</td> <td style="width: 10%;">2564</td> <td style="width: 5%;">%</td> </tr> <tr> <td>เนื้อที่ปลูก (ไร่)</td> <td>88,208</td> <td>79,821</td> <td>79,014</td> <td>(ม.ค. - พ.ค.) 70,805</td> <td>-10.39</td> </tr> <tr> <td>เนื้อที่ให้ผล (ไร่)</td> <td>41,606</td> <td>43,557</td> <td>40,933</td> <td>42,274</td> <td>3.28</td> </tr> <tr> <td>เนื้อที่เก็บเกี่ยวผลผลิต (ไร่)</td> <td>33,643</td> <td>35,315</td> <td>30,210</td> <td>26,811</td> <td>-11.25</td> </tr> <tr> <td>ผลผลิตที่เก็บเกี่ยวได้ (ตัน)</td> <td>175,846</td> <td>126,384</td> <td>111,738</td> <td>61,346</td> <td>-45.10</td> </tr> <tr> <td>แหล่งเพาะปลูก</td> <td colspan="5">ปทุมธานี เพชรบุรี สุราษฎร์ธานี สระบุรี ชุมพร อุตรดิตถ์</td> </tr> <tr> <td>ใช้ในประเทศ (ตัน)</td> <td>166,489</td> <td>121,909</td> <td>108,274</td> <td>N/A</td> <td>(ปี 63) -11.18</td> </tr> <tr> <td>ส่งออก</td> <td colspan="5"></td> </tr> <tr> <td>กล้วยหอมสด</td> <td colspan="5"></td> </tr> <tr> <td>ปริมาณ (ตัน)</td> <td>9,357</td> <td>4,475</td> <td>3,464</td> <td>(ม.ค. - มิ.ย.) 2,431</td> <td></td> </tr> <tr> <td>มูลค่า (ล้านบาท)</td> <td>157</td> <td>92</td> <td>104</td> <td>73</td> <td></td> </tr> <tr> <td>คู่ค้าที่สำคัญ</td> <td colspan="5">ญี่ปุ่น จีน ลาว</td> </tr> <tr> <td>คู่แข่งที่สำคัญ</td> <td colspan="5">ฟิลิปปินส์ เอกวาดอร์ เบลเยียม คอสตาริกา</td> </tr> </table>	ผลผลิต	2561	2562	2563	2564	%	เนื้อที่ปลูก (ไร่)	88,208	79,821	79,014	(ม.ค. - พ.ค.) 70,805	-10.39	เนื้อที่ให้ผล (ไร่)	41,606	43,557	40,933	42,274	3.28	เนื้อที่เก็บเกี่ยวผลผลิต (ไร่)	33,643	35,315	30,210	26,811	-11.25	ผลผลิตที่เก็บเกี่ยวได้ (ตัน)	175,846	126,384	111,738	61,346	-45.10	แหล่งเพาะปลูก	ปทุมธานี เพชรบุรี สุราษฎร์ธานี สระบุรี ชุมพร อุตรดิตถ์					ใช้ในประเทศ (ตัน)	166,489	121,909	108,274	N/A	(ปี 63) -11.18	ส่งออก						กล้วยหอมสด						ปริมาณ (ตัน)	9,357	4,475	3,464	(ม.ค. - มิ.ย.) 2,431		มูลค่า (ล้านบาท)	157	92	104	73		คู่ค้าที่สำคัญ	ญี่ปุ่น จีน ลาว					คู่แข่งที่สำคัญ	ฟิลิปปินส์ เอกวาดอร์ เบลเยียม คอสตาริกา					<p><b>1. การผลิต</b></p> <p>คาดว่าเนื้อที่ให้ผลในปี 2564 จะมีปริมาณใกล้เคียงกับปี 2563 โดยอายุการเก็บเกี่ยวกล้วยหอมการปลูกตั้งแต่ลงหน่อพันธุ์จนถึงเก็บผลผลิตได้ใช้เวลาประมาณ 8 - 11 เดือน (หลังจากตัดหัวปลีแล้ว 53 วัน จึงจะตัดเครือได้)</p> <p><b>2. การตลาด</b></p> <p>ไทยได้โควตาส่งออกกล้วยหอมทองไปญี่ปุ่นปีละ 8,000 ตัน แต่ส่งออกได้เพียงปีละ 3,000 - 4,000 ตัน เนื่องจากผลผลิตไม่ได้ตามคุณภาพที่ญี่ปุ่นกำหนด สำหรับตลาดภายในประเทศส่วนใหญ่จะมีผู้รวบรวมท้องถิ่น นำไปจำหน่ายที่ตลาดกลาง และห้างสรรพสินค้า สำหรับเกษตรกรจะส่งเข้าโรงงานแปรรูปต่อไป</p> <p><b>3. มาตรการ</b></p> <p>3.1 กระทรวงเกษตรและสหกรณ์</p> <ul style="list-style-type: none"> <li>- ส่งเสริมการผลิตกล้วยหอมแปลงใหญ่ โดยเน้นระบบ GAP</li> </ul> <p>3.2 กระทรวงพาณิชย์</p> <ul style="list-style-type: none"> <li>- กล้วยหอมเพื่อส่งออก เกษตรกรจะมีการทำสัญญาข้อตกลงซื้อขายกับผู้ประกอบการส่งออกไว้ล่วงหน้า</li> <li>- กรณีออกมาตรการจุกตัว จะเร่งเชื่อมโยงตลาดปลายทาง ห้างสรรพสินค้า ผลักดันเข้าสู่การแปรรูปเพิ่มขึ้นและ จัดสถานที่ให้เกษตรกรจำหน่ายให้กับผู้บริโภคโดยตรง</li> </ul>
ผลผลิต	2561	2562	2563	2564	%																																																																										
เนื้อที่ปลูก (ไร่)	88,208	79,821	79,014	(ม.ค. - พ.ค.) 70,805	-10.39																																																																										
เนื้อที่ให้ผล (ไร่)	41,606	43,557	40,933	42,274	3.28																																																																										
เนื้อที่เก็บเกี่ยวผลผลิต (ไร่)	33,643	35,315	30,210	26,811	-11.25																																																																										
ผลผลิตที่เก็บเกี่ยวได้ (ตัน)	175,846	126,384	111,738	61,346	-45.10																																																																										
แหล่งเพาะปลูก	ปทุมธานี เพชรบุรี สุราษฎร์ธานี สระบุรี ชุมพร อุตรดิตถ์																																																																														
ใช้ในประเทศ (ตัน)	166,489	121,909	108,274	N/A	(ปี 63) -11.18																																																																										
ส่งออก																																																																															
กล้วยหอมสด																																																																															
ปริมาณ (ตัน)	9,357	4,475	3,464	(ม.ค. - มิ.ย.) 2,431																																																																											
มูลค่า (ล้านบาท)	157	92	104	73																																																																											
คู่ค้าที่สำคัญ	ญี่ปุ่น จีน ลาว																																																																														
คู่แข่งที่สำคัญ	ฟิลิปปินส์ เอกวาดอร์ เบลเยียม คอสตาริกา																																																																														
<p><b>สถานการณ์ปัจจุบัน</b></p> <p>ผลผลิตออกสู่ตลาดอย่างต่อเนื่อง ขณะที่ภาวะการค้าได้รับผลกระทบจากมาตรการป้องกันการแพร่ระบาดของโควิด-19 ส่งผลให้ราคาที่เกษตรกรขายได้อ่อนตัวลงจาก 187 บาท/100 ผล ในสัปดาห์ก่อนเป็น 182 บาท/100 ผล ในสัปดาห์นี้</p>	<p style="text-align: center;"><b>ราคากล้วยหอมทองที่เกษตรกรขายได้ ปี 2562 - 2564</b></p> <table border="1" style="width: 100%; text-align: center; font-size: small;"> <caption>ราคาเฉลี่ยรายสัปดาห์ (บาท/100 ผล)</caption> <thead> <tr> <th>ปี</th> <th>ม.ค.</th> <th>ก.พ.</th> <th>มี.ค.</th> <th>เม.ย.</th> <th>พ.ค.</th> <th>มิ.ย.</th> <th>ก.ค.</th> <th>ส.ค.</th> <th>ก.ย.</th> <th>ต.ค.</th> <th>พ.ย.</th> <th>ธ.ค.</th> <th>เฉลี่ย</th> </tr> </thead> <tbody> <tr> <td>2562</td> <td>156</td> <td>157</td> <td>140</td> <td>179</td> <td>197</td> <td>233</td> <td>247</td> <td>256</td> <td>243</td> <td>236</td> <td>205</td> <td>211</td> <td>205</td> </tr> <tr> <td>2563</td> <td>231</td> <td>230</td> <td>245</td> <td>236</td> <td>246</td> <td>258</td> <td>279</td> <td>265</td> <td>244</td> <td>231</td> <td>227</td> <td>224</td> <td>243</td> </tr> <tr> <td>2564</td> <td>223</td> <td>248</td> <td>222</td> <td>242</td> <td>215</td> <td>182 (ส.ป.3)</td> <td></td> <td></td> <td></td> <td></td> <td></td> <td></td> <td>222</td> </tr> </tbody> </table>	ปี	ม.ค.	ก.พ.	มี.ค.	เม.ย.	พ.ค.	มิ.ย.	ก.ค.	ส.ค.	ก.ย.	ต.ค.	พ.ย.	ธ.ค.	เฉลี่ย	2562	156	157	140	179	197	233	247	256	243	236	205	211	205	2563	231	230	245	236	246	258	279	265	244	231	227	224	243	2564	223	248	222	242	215	182 (ส.ป.3)							222																						
ปี	ม.ค.	ก.พ.	มี.ค.	เม.ย.	พ.ค.	มิ.ย.	ก.ค.	ส.ค.	ก.ย.	ต.ค.	พ.ย.	ธ.ค.	เฉลี่ย																																																																		
2562	156	157	140	179	197	233	247	256	243	236	205	211	205																																																																		
2563	231	230	245	236	246	258	279	265	244	231	227	224	243																																																																		
2564	223	248	222	242	215	182 (ส.ป.3)							222																																																																		
<b>ราคากล้วยหอมที่เกษตรกรขายได้ (100 ผล/บาท)</b>																																																																															
ปี	ม.ค.	ก.พ.	มี.ค.	เม.ย.	พ.ค.	มิ.ย.	ก.ค.	ส.ค.	ก.ย.	ต.ค.	พ.ย.	ธ.ค.	เฉลี่ย																																																																		
2560	223	211	215	207	221	222	215	219	219	212	186	178	211																																																																		
2561	196	207	196	180	169	160	170	184	167	166	169	163	177																																																																		
2562	156	157	140	179	197	233	247	256	243	236	205	211	205																																																																		
2563	231	230	245	236	246	258	279	265	244	231	227	224	243																																																																		
2564	223	248	222	242	215	182 (ส.ป.3)							222																																																																		

ที่มา การผลิต : กรมส่งเสริมการเกษตร (ณ 31 พ.ค. 64)

กรมการค้าภายใน กระทรวงพาณิชย์

ราคา : สำนักเศรษฐกิจการเกษตร

มิถุนายน 2564

# ไก่เนื้อ

ประจำสัปดาห์ที่ 3 ของเดือนมิถุนายน (วันที่ 14 - 18 มิ.ย. 64)

	2560	2561	2562	2563	2564	% Δ
<b>ผลผลิต</b>						(คาดการณ์)
- ไก่มีชีวิต (ล้านตัว)	1,606	1,657	1,713	1,757	1,757	-
- เนื้อไก่ (ล้านตัน)	2.56	2.57	2.86	2.94	2.94	-
<b>จำนวนเกษตรกร</b> (ราย)	36,546	32,001	32,631	31,344	31,344	-
<b>บริโภคในประเทศ</b> (ล้านตัน)	1.20	1.23	1.26	1.29	1.32	2.3
<b>ส่งออก</b>						
- ปริมาณ (ตัน)	758,464	839,428	902,482	919,335	323,563	(ม.ค.-เม.ย. 64)
- มูลค่า (ล้านบาท)	96,019	97,624	105,030	103,891	34,267	(ม.ค.-เม.ย. 64)
<b>ประเทศคู่ค้า :</b> ญี่ปุ่น อังกฤษ จีน สหภาพยุโรป						
<b>ประเทศคู่แข่ง :</b> บราซิล สหรัฐอเมริกา สหภาพยุโรป						
<b>นำเข้า</b>						
- ปริมาณ (ตัน)	1,303	1,554	1,935	1,607	55	(ม.ค.-เม.ย. 64)
- มูลค่า (ล้านบาท)	184	120	155	106	3	(ม.ค.-เม.ย. 64)
<b>มูลค่าผลผลิต</b> (ล้านบาท)	142,034	148,872	116,390	118,796	30,316 (f)	(ม.ค.- เม.ย. 64)
<b>แหล่งผลิตสำคัญ</b>	1.ลพบุรี (17.05%) 2.สระบุรี (9.96%) 3.กาญจนบุรี (8.57%) 4.นครราชสีมา (8.10%) 5.ชลบุรี (7.55%)					
<b>ที่มา</b>	(1) ผลผลิตไทย/ใช้ในประเทศ : กรมปศุสัตว์ (2) นำเข้า-ส่งออก: กรมศุลกากร (3) ต้นทุนการผลิต / แหล่งผลิตสำคัญ : สศก. (4) มูลค่าผลผลิต : ปริมาณผลผลิต x ราคาเฉลี่ยรายปี					



**สถานการณ์**

- ปริมาณผลผลิตเพียงพอต่อความต้องการบริโภค ประกอบกับการคงมาตรการWFH และเปิด-ปิดร้านอาหารตามเวลา ทำให้ประชาชนมีความต้องการซื้อสินค้า เพื่อประกอบอาหารเองในครัวเรือนเพิ่มขึ้น
- ราคาไก่มีชีวิตหน้าโรงฆ่าและราคาขายปลีกไก่สดทั้งตัวรวมเครื่องในทรงตัวเท่ากับสัปดาห์ก่อน แต่ราคาชิ้นส่วนไก่ปรับสูงขึ้นตามความต้องการ

**แนวโน้ม**

- ปริมาณการผลิตเพียงพอ ความต้องการบริโภคในประเทศและการส่งออกไม่ลดลง จึงคาดว่าแนวโน้มราคายังคงทรงตัว

**มาตรการ**

**แนวทางการดำเนินงานของ คน.**

- กำกับดูแลการค้าปลีก ติดตามภาวะการค้าปลีกและราคาขายปลีกในตลาดสดให้สอดคล้องกับราคาผลผลิตหน้าฟาร์ม รวมทั้งตรวจสอบกำกับดูแลด้านเครื่องชั่งและการปิดป้ายแสดงราคา
- เชื่อมโยงการจำหน่ายเนื้อไก่และผลิตภัณฑ์ผ่านช่องทางการจำหน่ายของกรมฯ เช่น งานธงฟ้า
- รณรงค์บริโภคไก่ให้เพิ่มขึ้น

**การดำเนินงานของ Chicken Board**

- บริหารจัดการอุปสงค์อุปทาน กำหนดแนวทางแก้ไขปัญหาร่วมกับหน่วยงานที่เกี่ยวข้อง ภายใต้ Chicken Board โดยมีอธิบดีกรมปศุสัตว์เป็นประธาน

ราคา (บาท / กก.)	ปี	ม.ค.	ก.พ.	มี.ค.	เม.ย.	พ.ค.	มิ.ย.	ก.ค.	ส.ค.	ก.ย.	ต.ค.	พ.ย.	ธ.ค.	เฉลี่ย
ขายส่งไก่มีชีวิตหน้าโรงฆ่า กทม. (คน.)	2560	35.70	37.84	36.22	38.75	40.00	39.09	37.55	37.59	37.88	33.13	32.23	31.50	36.46
	2561	31.50	31.50	31.50	31.50	31.50	31.50	31.75	35.00	34.40	32.50	32.50	32.50	32.30
	2562	32.50	33.34	34.50	34.50	34.50	36.18	36.50	36.50	35.60	34.17	33.87	35.50	34.81
	2563	35.14	34.50	34.00	32.21	30.67	33.50	33.50	33.50	33.10	32.25	31.50	32.50	33.03
	2564	31.75	31.50	32.80	33.50	33.50	33.50							32.76
ขายปลีกไก่สดทั้งตัวรวมเครื่องใน ตลาด กทม. (คน.)	2560	64.50	67.50	67.50	69.69	72.50	67.95	67.50	67.50	67.50	64.87	62.50	62.50	66.83
	2561	62.50	62.50	62.50	62.50	62.50	62.50	63.75	67.50	66.75	62.50	62.50	62.50	63.38
	2562	62.50	62.50	62.50	62.50	62.50	62.50	62.50	62.50	62.50	62.50	62.50	62.50	62.50
	2563	62.50	62.50	62.50	62.50	62.50	63.21	65.00	65.00	65.00	65.00	65.00	63.00	63.64
	2564	62.50	62.50	62.50	62.50	62.50	62.50							62.50

# กุ้งขาวแวนนาไม

ประจำสัปดาห์ที่ 3 ของเดือนมิถุนายน 2564 (วันที่ 14 พ.ค. - 18 มิ.ย. 64)

	2560	2561	2562	2563	2564 (ม.ค. - มิ.ย. 64)
<b>ผลผลิต</b>	297,111	298,343	317,839	288,765	66,293
กุ้งขาวแวนนาไม (ตัน)	286,140	285,506	304,033	245,644	63,458
กุ้งกุลาดำ (ตัน)	10,971	12,837	13,806	11,618	2,835
<b>การส่งออก</b>					(ม.ค. - มิ.ย. 64)
- ปริมาณ (ตัน)	212,313	184,845	175,195	149,485	41,806
- มูลค่า (ล้านบาท)	70,473	58,237	51,331	44,463	12,345
<b>การนำเข้า</b>					(ม.ค. - มิ.ย. 64)
- ปริมาณ (ตัน)	31,634	27,814	28,270	25,061	21,098
- มูลค่า (ล้านบาท)	4,199	4,223	3,859	3,125	2,965
<b>แหล่งผลิตสำคัญ</b>	1. สุราษฎร์ธานี (16 %) 2. นครศรีธรรมราช (10 %) 3. ตรัง (9%) 4. ฉะเชิงเทรา (7%) 5. จันทบุรี (6%)				
<b>ที่มา</b>	(1) ผลผลิต : กรมประมง (2) ส่งออก - นำเข้า : กรมศุลกากร (3) มูลค่าผลผลิต : จำนวนจากปริมาณผลผลิต x ราคาเฉลี่ยรายปี				

**ความเคลื่อนไหวของราคา**

ราคากุ้งขาว ณ ตลาดทะเลไทย (บาท/กก.)	สัปดาห์ที่ 2 (18 มิ.ย. 64)	สัปดาห์ที่ 2 (11 มิ.ย. 64)	เพิ่ม/ลด (บาท/กก.) (%)	
ขนาด - 40 ตัว/กก.	-	-	-	-
- 50 ตัว/กก.	-	-	-	-
- 60 ตัว/กก.	150	145	5.00	3.45
- 70 ตัว/กก.	145	140	5.00	3.57
- 80 ตัว/กก.	135	130	5.00	3.85
- 90 ตัว/กก.	130	120	10.00	8.33
- 100 ตัว/กก.	120	115	5.00	4.35

**ราคากุ้งขาวแวนนาไม (บาท/กก.)**

**สถานการณ์**

- ผลผลิตกุ้งขาวเข้าสู่ตลาดทะเลไทยในสัปดาห์นี้ จำนวน 302 ตู ลดลงจากสัปดาห์ก่อน 50 ตู หรือร้อยละ 7.65 (สพ.ก่อน 327 ตู)
- จากมาตรการผ่อนคลายมาตรการการควบคุมเชื้อโควิด ระลอกที่ 3 ส่งผลให้การบริโภคภายในประเทศค่อนข้างดีขึ้น
- ประกอบกับเกษตรกรชะลอการจับกุ้ง เพื่อรอดูทิศทางของราคา ทำให้ปริมาณผลผลิตกุ้งออกสู่ตลาดน้อยลง
- ส่งผลให้ราคากุ้งทุกขนาด ปรับเพิ่มขึ้น กก.ละ 5 - 10 บาท

**แนวโน้ม**

- สถานการณ์ โควิด-19 ยังคงส่งผลกระทบต่อขนส่งสินค้าและการบริโภค ทั้งในและต่างประเทศ
- คาดว่าราคาทรงตัวและปรับเคลื่อนไหวเล็กน้อยตามความต้องการบริโภค

**มาตรการด้านตลาด : คน.**

- คบท. อนุมัติ (20 พ.ค. 64) เงินจ่ายขาดวงเงิน 63.036 ล้านบาท เพื่อใช้ในการดำเนินโครงการช่วยเหลือเกษตรกรผู้เลี้ยงกุ้ง ปี 2564 ดังนี้
  ๑. เชื่อมโยงการจำหน่ายกุ้ง โดยรัฐช่วยค่าขนส่งส่วนต่างราคาให้แก่เกษตรกร และบริหารจัดการในส่วนของการใช้จ่ายดำเนินการด้านการตลาด
  ๒. ฝึกอบรมส่งเสริมการบริโภคกุ้ง ผ่านห้างสรรพสินค้า ห้างค้าส่งค้าปลีก จำนวน ๓๐ ครั้ง

**ความช่วยเหลือผ่านกลไกคณะกรรมการ คชก.**

- คบท. อนุมัติ (2 ม.ค. 62) เงินจ่ายขาดวงเงิน 314.80 ล้านบาท จากกองทุนรวมเพื่อช่วยเหลือเกษตรกร ให้กรมประมงดำเนินโครงการเพิ่มขีดความสามารถด้านการผลิตและการตลาด กุ้งทะเล ปี 2561 ระยะเวลาโครงการ ปี 2561 - 2564 โดย 1) สนับสนุนเงินสมทบค่า ลูกพันธุ์กุ้งคุณภาพ 2) ตรวจโรคกุ้งทะเล และ 3) ชดเชยดอกเบี้ยเงินกู้ร้อยละ 3 ต่อปี เพื่อจัดหาสถานที่รวบรวมสินค้าและกระจายผลผลิตให้ผู้ค้าปลีกและผู้บริโภค
- คบท. อนุมัติ (20 พ.ค. 64) เงินจ่ายขาดวงเงิน 454.50 ล้านบาท จากกองทุนรวมเพื่อช่วยเหลือเกษตรกร ให้กรมประมงดำเนินโครงการลดต้นทุนการผลิตกุ้งทะเลเพื่อเพิ่มขีดความสามารถการแข่งขันในอุตสาหกรรมกุ้งทะเลอย่างยั่งยืน ปี 2564 ระยะเวลาโครงการ ปี 2564 - 2570

ราคากุ้งขาว (บาท/กก.)	ปี	ม.ค.	ก.พ.	มี.ค.	เม.ย.	พ.ค.	มิ.ย.	ก.ค.	ส.ค.	ก.ย.	ต.ค.	พ.ย.	ธ.ค.	เฉลี่ย
ราคากุ้งขาว (70 ตัว/กก.)	2561	177.00	184.00	183.00	145.00	125.00	140.00	158.00	154.00	138.00	131.00	135.00	145.00	151.25
ที่เกษตรกรขายได้ : สดก.	2562	164.00	168.00	151.00	146.00	139.00	142.00	145.00	141.00	124.00	125.00	138.00	148.00	144.25
(เฉลี่ยทั้งประเทศ)	2563	146.00	142.00	136.00	127.00	137.00	147.00	145.00	140.00	138.00	133.00	136.00	154.00	140.08
	2564	141.00	138.00	150.00	150.00	139.00	142.00							143.33
							(18 มิ.ย. 64)							
ราคากุ้งขาว (70 ตัว/กก.)	2561	176.43	180.25	174.76	134.12	118.33	139.05	158.25	152.05	134.50	131.00	131.14	145.56	147.95
ขายส่ง ณ ตลาดทะเลไทย	2562	165.45	159.74	140.71	131.11	133.00	137.63	141.75	137.62	119.05	122.62	141.32	146.39	139.70
	2563	144.32	140.00	133.86	130.00	140.56	153.10	147.63	136.50	133.50	132.75	138.68	151.67	140.21
	2564	130.53	138.33	146.52	141.88	132.22	145.00							139.08
							(18 มิ.ย. 64)							

# ข้าวโพดเลี้ยงสัตว์

ประจำสัปดาห์ที่ 3 เดือนมิถุนายน 2564 (14 - 18 มิถุนายน 2564)

ผลผลิต (ล้านตัน)	ปี 61/62	ปี 62/63	ปี 63/64	ปี 64/65 (ม.ย. 64)	+ - %	1. สถานการณ์ ปี 2563/64
ข้าวโพด - โลก	1,126.61	1,117.50	1,125.03	1,189.85	5.76	โลก USDA คาดการณ์ผลผลิต ปี 2563/64 (ม.ย. 64) เพิ่มขึ้นจากปีก่อน 5.76% ความต้องการใช้เพิ่มขึ้น 2.71%
- ไทย	5.07	4.54	4.81	4.82	0.21	สต็อกปลายปีลดลงจากปีก่อน 3.14%
มูลค่าผลผลิต (ล้านบาท)	36,315.16	36,722.16	42,034.13	39,477.81		2. มาตรการนำเข้าข้าวโพดเลี้ยงสัตว์ มติ ครม. (6 ต.ค. 63) เห็นชอบการนำเข้าปี 2564-2566
ช่วงออกสู่ตลาด ผลผลิตออกมากช่วงเดือน ก.ย.-ธ.ค. 63 ประมาณ 3.69 ลต.						2.1 AFTA ภาษี 0% มาตรการบริหารการนำเข้า
จำนวนครัวเรือน	382,014	386,713	404,783	452,000		1) ออศ.นำเข้าได้ตลอดปี ให้จัดทำแผนจัดซื้อให้สอดคล้องกับการผลิต การตลาด ราคาและการใช้
แหล่งผลิตสำคัญ เพชรบูรณ์ 12.50% นครราชสีมา 10.16% น่าน 9.71%						2) ผู้นำเข้าทั่วไป ระหว่าง 1 กพ.-31 สค.แต่ละปี ปฏิบัติตาม พรบ.ควบคุมอาหารสัตว์ พ.ศ.2525
ตาก 8.55% เลย 6.79% เชียงราย 5.36% ลพบุรี 4.67%						2.2 WTO ภาษีในโควตา 20% ปริมาณ 54,700 ตัน ให้ ออศ. นำเข้าแต่เพียงผู้เดียวและไม่จำกัดช่วงเวลา
นครสวรรค์ 4.49% พิษณุโลก 4.00% แพร่ 3.78						นำเข้า ภาษีนอก โควตา 73% ค่าธรรมเนียมพิเศษ 180 บาท/ตัน
พื้นที่เพาะปลูก (ล้านไร่)	6.49	7.02	7.02	6.99	-0.43	2.3 ไทย-นิวซีแลนด์ (TNZEP) ภาษี 0% ไม่กำหนดปริมาณ ไม่ต้องขออนุญาต ไม่ต้องจัดระเบียบนำเข้า
ผลผลิตเฉลี่ย/ไร่ (กก.)	735	695	698	703	0.72	2.4 ไทย-ออสเตรเลีย (TAFTA) ภาษีในโควตา 0% ไม่กำหนดปริมาณ มีหนังสือรับรองแสดงสิทธิ์ในการยกเว้นภาษี
						ทั้งหมดหรือบางส่วน ประกอบการนำเข้า ภาษีนอกโควตา 65.70% ไม่จำกัดปริมาณ
						2.5 การนำเข้าภายใต้ความตกลงหุ้นส่วนเศรษฐกิจที่ใกล้ชิด ไทย-ญี่ปุ่น (JTEPA) เขตการค้าเสรีอาเซียน-ญี่ปุ่น (AJCEP) อาเซียน-เกาหลี (AKFTA) ไทย-ชิลี (TCFTA)
						- ภาษีในโควตา 0% ปริมาณตาม WTO (54,700 ตัน)
						- ภาษีนอกโควตา 73% ค่าธรรมเนียม 180 บาท/ตัน
						2.6 การนำเข้าจากประเทศนอกความตกลง ภาษี 2.75 บาท/กก. และค่าธรรมเนียมพิเศษ 1,000 บาท/ตัน
						3. มาตรการส่งออก เป็นสินค้ามาตรฐาน ผู้ส่งออกต้องจดทะเบียนเป็นผู้ส่งออกซึ่งสินค้ามาตรฐาน และมี
						หนังสือรับรองมาตรฐานประกอบพิธีตรวจปล่อยหากส่งออกด้านท่าเรือกรุงเทพ แหลมฉบังและมาบตาพุด
การใช้ - โลก	1,145.48	1,134.61	1,149.88	1,181.04	2.71	
สมาคมฯ	8.082	8.243	8.344	8.380	0.43	
สต็อก - โลก	322.56	305.45	280.60	289.41	3.14	
นำเข้า-ส่งออก (ตัน)	ปี 2560	ปี 2561	ปี 2562	ปี 2563	ปี 2564 (ม.ค.-ม.ย.)	
- นำเข้า	96,428	153,663	681,458	1,587,503	1,019,395	
- ส่งออก	320,523	82,428	1,788	631	1,108	
ประเทศคู่ค้า - นำเข้า	พม่า 70.03% ลาว 18.95 % กัมพูชา 11.02%					
ประเทศคู่แข่ง	อินเดีย กัมพูชา ลาว พม่า					

**มาตรการควบคุมการขนย้ายข้าวโพดเลี้ยงสัตว์ ปี 2563**

ประกาศ กกร. เรื่องการควบคุมการขนย้ายข้าวโพดเลี้ยงสัตว์ ฉบับที่ 24 พ.ศ. 2563 ลงวันที่ 1 กรกฎาคม 2563 ห้ามมิให้ขนย้ายข้าวโพดเลี้ยงสัตว์ซึ่งมีปริมาณครึ่งละหนึ่งหมื่นกิโลกรัมขึ้นไปเข้ามาหรือออกจากท้องที่ ดังนี้

- เขตคลองเตย กรุงเทพมหานคร
- อ.ปองน้ำร้อน และสอยดาว จ.จันทบุรี
- อ.ศรีราชา จ.ชลบุรี
- อ.อรัญประเทศ คลองหาด ตาพระยา และโคกสูง จ.สระแก้ว
- อ.สิรินธร โขงเจียม โพธิ์ไทร นาดาล เขมราฐ บุณศรีภักดิ์ นาจะหลวย น้ำยืน และศรีเมืองใหม่ จ.อุบลราชธานี
- อ.เฉลิมพระเกียรติ สองแคว และทุ่งช้าง จ.น่าน
- อ.แม่สาย เชียงของ เชียงแสน เวียงแก่น แม่ฟ้าหลวง เทิงและแม่จัน จ.เชียงราย
- อ.ท่าลี่ เชียงคาน ปากชม นาแห้ว ด่านซ้าย และภูเรือ จ.เลย
- อ.แม่สอด ท่าสองยาง แม่ระมาด อุ้มผาง พบพระ จ.ตาก
- อ.บ้านโคก และน้ำปาด จ.อุดรธานี
- อ.ภูซาง และเชียงคำ จ.พะเยา
- อ.เมือง ขุนยวม แม่สะเรียง และสบเมย จ.แม่ฮ่องสอน

เว้นแต่จะได้รับหนังสืออนุญาตจากประธานคณะกรรมการส่วนจังหวัดว่าด้วยราคาสินค้าและบริการ หรือผู้ซึ่งประธานคณะกรรมการส่วนจังหวัดว่าด้วยราคาสินค้าและบริการมอบหมาย หรือพาณิชย์จังหวัดสำหรับท้องที่ที่ทำการขนย้ายเข้ามาหรือออกจากท้องที่ ๗

**สถานการณ์ในประเทศ**

กระทรวงเกษตรและสหกรณ์ พยากรณ์ผลผลิตข้าวโพดเลี้ยงสัตว์ ปี 2564/65 ณ มีนาคม 2564 ประมาณ 4.82 ล้านตัน เพิ่มขึ้น 0.01 ล้านตัน คิดเป็นร้อยละ 0.21 เมื่อเทียบกับปีก่อนที่มีปริมาณ 4.81 ล้านตัน ผลผลิตออกสู่ตลาดจากช่วงเดือน กันยายน-ธันวาคม 2563 ประมาณ 3.69 ล้านตัน คิดเป็นร้อยละ 76.58 ของปริมาณผลผลิตทั้งประเทศ ราคาข้าวโพดเลี้ยงสัตว์ ความชื้น 14.5% จ.เพชรบูรณ์ สัปดาห์นี้อยู่ที่ 8.80 บาท/กก. ราคาปรับตัวสูงขึ้นจากปีตัดปีก่อน เนื่องจากปริมาณผลผลิตออกสู่ตลาดน้อย ปีการผลิต 2563/64 ยังมีผลผลิตรุ่น 2 ซึ่งออกสู่ตลาดแล้ว 0.504 ล้านตัน คิดเป็น 88.34%

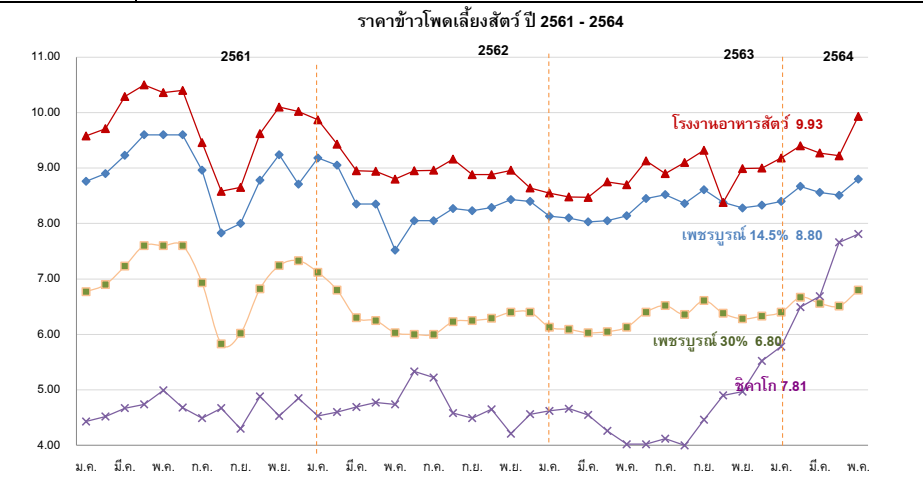

ราคา (บาท/กก.)	ม.ย.	ก.ค.	ส.ค.	ก.ย.	ต.ค.	พ.ย.	ธ.ค.	ม.ค.	ก.พ.	มี.ค.	เม.ย.	พ.ค.	เฉลี่ย
เกษตรกรขายได้ (สตก.) (ณ 18 ม.ย. 64)													
ความชื้น 14.5%	ปี 59/60	7.84	8.10	7.70	6.94	6.04	6.07	6.17	6.26	6.30	6.45	6.00	6.86
	ปี 60/61	6.40	5.54	6.21	6.00	5.86	6.18	6.92	8.06	8.24	8.30	8.48	6.25
	ปี 61/62	8.63	7.17	6.77	6.56	7.22	8.33	8.78	8.97	8.19	8.05	7.82	7.96
	ปี 62/63	7.82	7.69	7.33	7.42	7.39	7.66	7.86	7.81	7.46	7.42	7.49	7.60
	ปี 63/64	7.92	8.12	7.49	7.60	7.44	7.68	7.90	8.15	8.15	8.06	7.95	7.84
	ปี 64/65	8.26											8.26
จ.เพชรบูรณ์เมล็ด ความชื้น 14.5%													
	ปี 59/60	8.66	8.50	8.00	7.28	6.90	6.75	6.63	6.60	6.60	6.65	6.80	7.16
	ปี 60/61	6.80	6.80	7.24	7.14	7.27	7.49	8.34	8.76	8.90	9.23	9.60	8.10
	ปี 61/62	9.60	8.96	7.83	8.00	8.78	9.24	9.33	9.18	8.99	8.51	8.35	8.74
	ปี 62/63	8.05	8.05	8.27	8.23	8.29	8.43	8.41	8.24	8.10	8.03	8.05	8.19
	ปี 63/64	8.45	8.52	8.36	8.61	8.38	8.28	8.33	8.40	8.67	8.56	8.61	8.47
	ปี 64/65	8.80											8.80
จ.เพชรบูรณ์เมล็ด ความชื้น 30%													
	ปี 59/60	6.66	6.50	6.00	5.31	4.96	4.85	4.81	4.75	4.75	4.75	5.05	5.29
	ปี 60/61	5.05	5.05	5.35	5.29	5.30	5.48	6.37	6.77	6.90	7.23	7.60	6.17
	ปี 61/62	7.60	6.93	5.83	6.02	6.82	7.24	7.33	7.12	6.74	6.40	6.25	6.03
	ปี 62/63	6.00	6.00	6.23	6.25	6.29	6.40	6.41	6.25	6.09	6.03	6.05	6.18
	ปี 63/64	6.40	6.52	6.36	6.61	6.38	6.28	6.33	6.40	6.67	6.56	6.61	6.47
	ปี 64/65	6.80											6.80
โรงงานอาหารสัตว์รับซื้อ กทม. ความชื้น 14.5%													
	ปี 59/60	9.42	9.16	8.58	8.03	8.03	8.03	8.03	8.03	8.03	8.01	7.96	7.94
	ปี 60/61	8.17	8.36	8.28	8.00	7.94	8.18	9.12	9.58	9.71	10.29	10.50	9.04
	ปี 61/62	10.40	9.46	8.58	8.65	9.62	10.10	10.02	9.87	9.55	9.09	8.94	8.80
	ปี 62/63	8.99	8.96	9.16	8.88	8.83	8.96	8.70	8.18	8.48	8.47	8.75	8.76
	ปี 63/64	9.13	8.90	9.10	9.32	9.03	8.99	9.00	9.18	9.40	9.27	9.22	9.16
	ปี 64/65	9.93											9.93
ซื้อขายล่วงหน้าตลาดชิคาโก													
	ปี 59/60	5.70	4.72	4.42	4.50	4.82	4.79	4.93	5.05	5.08	4.98	4.98	4.91
	ปี 60/61	4.98	5.01	4.62	4.54	4.58	4.45	4.44	4.43	4.52	4.67	4.74	4.66
	ปี 61/62	4.68	4.49	4.67	4.30	4.88	4.53	4.85	4.74	4.61	4.58	4.48	4.63
	ปี 62/63	5.34	5.17	4.55	4.15	4.65	4.44	4.50	4.62	4.65	5.54	4.12	4.65
	ปี 63/64	4.02	4.11	4.00	4.49	4.90	4.98	5.15	5.78	6.49	6.69	7.66	5.57
	ปี 64/65	7.81											7.81

กาแฟ

ประจำสัปดาห์ที่ 3 ของเดือนมิถุนายน 2564 ( 14 - 18 มิ.ย. 64)

รายการ/ปี	2560/61	2561/62	2562/63	2563/64	% Δ
สต็อกโลกต้นปี (ล้านตัน)	1.862	2.181	2.013	N.A	
ผลผลิตโลก (ล้านตัน)	0.95	10.47	10.02	10.57	5.49
- พันธุ์อาราบิกา (57.51%)	5.66	6.26	5.63	6.11	8.53
- พันธุ์โรบัสตา (42.49%)	3.86	4.21	4.39	4.46	1.59
การใช้ของโลก (ล้านตัน)	9.57	9.83	9.84	9.98	1.42
ผลผลิตไทย (ตัน)	23,618	26,424	22,505	24,491	8.82
- พันธุ์อาราบิกา (49%)	10,146	8,895	11,169	12,011	7.54
- พันธุ์โรบัสตา (51%)	13,472	17,528	11,336	12,480	10.09
การใช้ของไทย (ล้านตัน)	0.091	0.081	0.086	0.090	4.65
ช่วงออกสู่ตลาด	เดือน ต.ค.- มิ.ย. ออกมาก ม.ค.64 = 29.70% ก.พ.64 = 37.12%				
แหล่งผลิตพันธุ์โรบัสตา - ภาคใต้ของไทย : ชุมพร (64.84%) ระนอง (22.01%)					
แหล่งผลิตพันธุ์อาราบิกา - ภาคเหนือของไทย : เชียงราย (44.68%) เชียงใหม่ (37.00%)					
เนื้อที่ให้ผล (ไร่)	258,801	246,894	223,690	222,148	-0.69
ผลผลิตต่อไร่ (กก.)	92	107	101	110	8.91
กรอบ WTO - เมล็ดกาแฟ ในโควตา ปริมาณ 5.25 ตัน ภาษี 30% นอกโควตา 90%					
- ผลิตภัณฑ์กาแฟ ในโควตา ปริมาณ 134 ตัน ภาษี 40% นอกโควตา 49%					
กรอบ AFTA เมล็ดกาแฟดิบ ภาษี 5% เมล็ดกาแฟคั่ว ผลิตภัณฑ์กาแฟ ภาษี 0%					
การนำเข้า (เมล็ดกาแฟ)	2561	2562	2563	2564	
- ปริมาณ (ตัน)	55,416	62,657	59,650	3,837	} ม.ค.-เม.ย.
- มูลค่า (ล้านบาท)	4,359	3,882	3,141	251	
การส่งออก (เมล็ดกาแฟ)					
- ปริมาณ (ตัน)	450	469	291	88	} ม.ค.-เม.ย.
- มูลค่า (ล้านบาท)	61	92	60	13	
ประเทศคู่ค้า	สหภาพยุโรป สหรัฐอเมริกา ญี่ปุ่น แคนาดา				
ประเทศคู่แข่งสำคัญ	บราซิล เวียดนาม โคลัมเบีย				
ที่มา : (1) ผลผลิตโลก , ความต้องการใช้โลก : USDA (2) ผลผลิตไทย, ต้นทุน : สศก.					
(3) ใช้ในประเทศ : ยุทธศาสตร์กาแฟ ปี 2560-2564 (4) นำเข้า - ส่งออก : กรมศุลกากร					

**สถานการณ์**

สิ้นสุดฤดูกาล ปี 2563/64 เกษตรกรเก็บเกี่ยวและจำหน่ายผลผลิตกาแฟโรบัสตาให้กับผู้รวบรวมและโรงงานแปรรูปที่เข้ามารับซื้อเสร็จสิ้นแล้ว ราคาอยู่ในเกณฑ์ดีตลอดฤดูกาล

สำหรับผลผลิตฤดูกาลใหม่ ปี 2564/65 คาดว่าจะเริ่มออกสู่ตลาด

ความเคลื่อนไหวของราคา (ราคาเฉลี่ย)	สัปดาห์นี้		สัปดาห์ก่อน		% Δ
	สัปดาห์นี้	สัปดาห์ก่อน	สัปดาห์ก่อน	สัปดาห์ก่อน	
เกษตรกรขายได้ (สศก.)	(18 มิ.ย.64)	(11 มิ.ย.64)			
- สารกาแฟคละ_โรบัสต้า	-	-	-	-	-
- สารกาแฟ_อาราบิก้า	-	-	-	-	-
ตลาดโลก (ลอนดอน)					
- เมล็ดกาแฟโรบัสต้า	50.97	50.30	50.30	50.30	↑ 1.33

ราคาสารกาแฟโรบัสต้า (บาท/กก.)

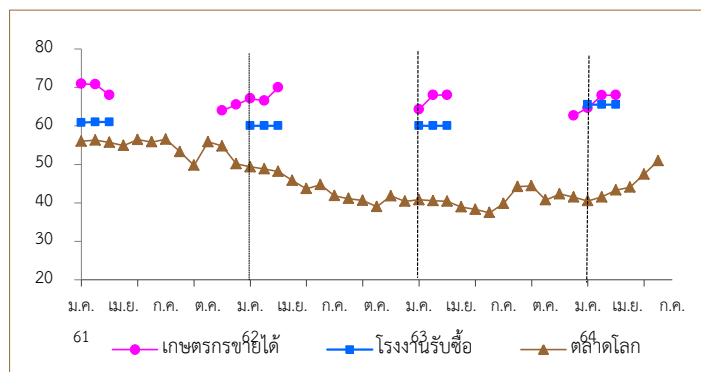

**การเปิดตลาดสินค้ากาแฟตามข้อตกลงเขตการค้าเสรีอาเซียน (AFTA)**

ภายใต้เงื่อนไขและการกำกับดูแลของคณะกรรมการพืชสวน ดังนี้

- 1) ให้นำเข้าเมล็ดกาแฟเพื่อใช้เป็นวัตถุดิบในการแปรรูปเท่านั้น ห้ามจำหน่ายจ่าย โอน เป็นวัตถุดิบในประเทศ
- 2) ช่วงเวลานำเข้า เดือน เม.ย.-พ.ย. เพื่อใช้ในประเศและผลิตเป็นผลิตภัณฑ์เพื่อส่งออกภายในเดือน ธ.ค.
- 3) ผู้นำเข้าต้องมีประวัติการรับซื้อภายในประเทศย้อนหลัง มีเอกสารแสดงการเป็นโรงงานแปรรูปเกี่ยวกับกาแฟ และมีส่วนสนับสนุนช่วยเหลือเกษตรกรชาวสวนกาแฟด้วย
- 4) ให้ผู้ที่มีสิทธินำเข้าเมล็ดกาแฟรับซื้อเมล็ดกาแฟในประเทศในฤดูกาลถัดไป เป็นปริมาณไม่น้อยกว่า หรือเท่ากับปริมาณที่นำเข้าจริง หรือตามปริมาณเมล็ดกาแฟที่มีจริงในประเทศ โดยจะต้องรับซื้อตามราคาตลาดโลก หรือหากราคาตลาดโลกตกต่ำให้รับซื้อในราคาไม่น้อยกว่า 60 บาท/กก.
- 5) การพิจารณาปริมาณการนำเข้าทั้งหมด ปี 2564 จะพิจารณาเป็นรายปี ร่วมกับผลการรับซื้อผลผลิตภายในประเทศในฤดูกาลผลิต ปี 2563/64
- 6) ปริมาณที่ได้รับอนุมัติต่ำกว่าปริมาณที่ยื่นขอ ผู้นำเข้าสามารถยื่นขอได้ในการประชุมครั้งต่อไป

ราคา (บาท/กก.)	ปี/เดือน	ม.ค.	ก.พ.	มี.ค.	เม.ย.	พ.ค.	มิ.ย.	ก.ค.	ส.ค.	ก.ย.	ต.ค.	พ.ย.	ธ.ค.	เฉลี่ย	
เกษตรกรขายได้	2561	70.95	70.79	68.00	-	-	-	-	-	-	-	63.94	65.53	69.35	
	สารกาแฟคละ (โรบัสต้า) (สศก.)	2562	67.10	66.54	70.00	-	-	-	-	-	-	-	-	-	67.82
		2563	64.24	68.00	68.00	-	-	-	-	-	-	-	-	-	66.54
		2564	64.66	67.96	68.00	-	-	-	-	-	-	-	-	-	67.07
โรงงานรับซื้อ (เกรดคละ)	2561	60.83	61.00	61.00	-	-	-	-	-	-	-	-	-	60.94	
	2562	60.00	60.00	60.00	-	-	-	-	-	-	-	-	-	60.00	
	จ.ชุมพร	2563	60.00	60.00	60.00	-	-	-	-	-	-	-	-	-	60.00
		2564	65.50	65.50	65.50	-	-	-	-	-	-	-	-	-	65.50
ตลาดโลก (ลอนดอน) (โรบัสต้า)	2561	56.01	56.26	55.70	54.89	56.46	55.83	56.53	53.28	49.75	55.86	54.78	50.11	54.62	
	2562	49.35	48.80	48.16	45.79	43.67	44.74	41.84	41.10	40.63	38.98	41.78	40.52	43.78	
	2563	40.78	40.55	40.44	38.94	38.29	37.45	39.83	44.23	44.41	40.76	42.30	41.49	40.79	
	2564	40.52	41.53	43.33	44.05	47.44	50.97	(16 มิ.ย.64)	-	-	-	-	-	-	44.64

ปาล์มน้ำมัน

ประจำสัปดาห์ที่ 3 ของเดือนมิถุนายน 2564 (วันที่ 14 - 18 มิ.ย. 64 )

สถานการณ์ โลก : USDA (มิ.ย.64)	ปี 61/62	ปี 62/63	ปี 63/64	ปี 64/65	% Δ								
● น้ำมันพืช (ล้านตัน)	203.70	207.08	207.67	216.17	4.09								
- การผลิต	74.14	72.70	73.17	76.38	4.39								
- การใช้	72.02	71.85	73.73	75.50	2.40								
- สต็อก	12.71	12.78	11.37	11.13	-2.05								
> แหล่งผลิตสำคัญ : อินโดนีเซีย (58.26%), มาเลเซีย (25.79%), ไทย (4.06%), อื่น ๆ (11.89%)													
	ปี 61	ปี 62	ปี 63	ปี 64	% Δ								
สถานการณ์ ไทย : สศก. (พฤษภาคม ๖๓)													
● ผลปาล์ม (ล้านตัน)	15.484	16.408	15.657	16.369	4.55								
● CPO (ล้านตัน)	2.787	2.954	2.818	2.946	4.55								
(CPO ตามแจ้ง กกร. : ล้านตัน)	2.778	3.034	2.652										
● มูลค่าผลผลิตผลปาล์ม (ล้านบาท)	53,418	50,046	74,839										
● คริวเรือเกษตรกร (สศก.)	235,356	347,636	387,134		11.36								
● เนื้อที่ให้ผล (ล้านไร่)	5.340	5.663	5.877	6.082	3.48								
● ผลผลิตเฉลี่ย (กก./ไร่)	2,902	2,897	2,664	2,692	1.05								
● สต็อก CPO (ล้านตัน) แจ้ง กกร.	0.377	0.319	0.298										
● แหล่งผลิต : ใต้ 91% (ฮก. 24% กบ. 22% ขพ. 19%) กลาง 7% และเหนือ+ตะวันออกเฉียงเหนือ 2%													
กรมศุลกากร (ตัน)					(ม.ค. - เม.ย.64)								
● ส่งออก - น้ำมันดิบ (1511.10)	257,017	217,248	177,184	61,051.86									
● ส่งออก - น้ำมันบริสุทธิ์ (1511.90)	90,294	51,436	42,300	16,666.03									
● นำเข้า รวม ดิบ และบริสุทธิ์	2,285	4,509	3,111	427									
● จับกุมลักลอบนำน้ำมันปาล์ม	70.65	54.96	27.42	5.83									
หมายเหตุ													
- ปี 63 ส่งออกน้ำมันปาล์มดิบ : อินเดีย (92%), เกาหลี (7%), อื่น ๆ (1%)													
ส่งออกน้ำมันปาล์มบริสุทธิ์ : เมียนมา (77%), กัมพูชา (10%), จีน (8%), ลาว (5%)													
- ปี 63 นำเข้าน้ำมันปาล์มดิบ : อินโดนีเซีย (65%), มาเลเซีย (35%)													
นำเข้าน้ำมันปาล์มบริสุทธิ์ : มาเลเซีย (100%)													
<b>◆ คณะกรรมการที่เกี่ยวข้อง</b>													
- คณะกรรมการนโยบายปาล์มน้ำมันแห่งชาติ (กนป.) :													
ร.รม. (พลเอก ประวิตร วงษ์สุวรรณ) เป็นประธาน และ ร.มว.พ.ม. เป็นรองประธาน													
- คณะอนุกรรมการเพื่อการบริหารจัดการปาล์มน้ำมันและน้ำมันปาล์มด้านการตลาด :													
ร.มว.พ.ม. เป็นประธาน และอธิบดี ค.น.เป็นเลขานุการ													
- คณะอนุกรรมการบริหารโครงการประกันรายได้เกษตรกรชาวสวนปาล์มน้ำมัน ปี 2564 :													
อธิบดี ค.น. เป็นประธานและ ผอ.กษ.1 เป็นเลขานุการ													
<b>ความเคลื่อนไหวของราคา (บาท/กก.)</b>													
		11 มิ.ย. 64	18 มิ.ย. 64										
· ผลปาล์ม (น้ำมัน 18%)		6.00 - 6.90	5.00 - 5.85	↓									
· น้ำมันปาล์มดิบ กทม.		34.25 - 34.75	31.00 - 31.50	↓									
· น้ำมันปาล์มดิบ มาเลเซีย		30.08	27.87	↓ (17 มิ.ย. 64)									
- ในประเทศ : ราคาน้ำมันปาล์มดิบปรับลดลง กก.ละ 3.25 บาท เมื่อเทียบกับสัปดาห์ก่อน เนื่องจากการซื้อขายมีไม่มากนัก โรงสกัดอุตสาหกรรมด้านราคา ประกอบกับราคาน้ำมันปาล์มดิบมาเลเซียปรับลดลงค่อนข้างมาก ด้านราคาผลปาล์มปรับลดลงไปในทิศทางเดียวกัน เฉลี่ย กก.ละ 1.02 บาท													
- สต็อก ณ เม.ย. 64 ตามแบบแจ้งตามประกาศ กกร. = 0.194 ล้านตัน เพิ่มขึ้นจาก มี.ค. 64 จำนวน 0.133 ล้านตัน หรือเพิ่มขึ้นร้อยละ 45.87 และจากการตรวจสอบของคณะทำงาน ระดับจังหวัด เดือน พ.ค. 64 ปริมาณสต็อกเพิ่มขึ้นอยู่ที่ 0.235 ล้านตัน จาก 0.175 ล้านตัน ในเดือน เม.ย.64													
- แนวโน้ม ผลผลิตมีแนวโน้มออกสู่ตลาดลดลง โดยสำนักงานเศรษฐกิจการเกษตร คาดการณ์ผลผลิตเดือน มิ.ย. - ก.ค.64 มีปริมาณ 1.94 ล้านตัน และ 1.66 ล้านตัน ตามลำดับ ด้านความต้องการใช้ในประเทศมีแนวโน้มลดลง เนื่องจากการแพร่ระบาดของเชื้อโควิด-19 ยังไม่คลี่คลายลงอย่างสิ้นเชิง ราคาผลปาล์มอยู่ในระดับที่สูงกว่า กก.ละ 4 บาท													
ราคา (บาท/กก.)	ม.ค.	ก.พ.	มี.ค.	เม.ย.	พ.ค.	มิ.ย.	ก.ค.	ส.ค.	ก.ย.	ต.ค.	พ.ย.	ธ.ค.	เฉลี่ย
ผลปาล์มหลาย (18%) ณ โรงสกัด													
ปี 2562	2.79	2.85	2.36	2.22	2.28	3.26	3.09	2.77	2.79	3.15	3.94	5.14	3.05
ปี 2563	6.93	5.74	4.59	3.18	3.14	3.20	3.31	3.58	4.31	5.39	6.94	7.06	4.78
ปี 2564	6.91	6.85	5.79	5.04	5.70	5.43 (18 มิ.ย. 64)							5.95
น้ำมันปาล์มดิบ กทม.													
ปี 2562	17.04	16.32	14.76	15.31	16.48	19.84	18.22	16.24	16.16	17.13	21.48	29.75	18.23
ปี 2563	37.56	34.75	29.41	23.35	21.17	21.47	19.34	19.80	23.43	29.90	38.24	38.76	28.10
ปี 2564	39.13	39.18	34.61	32.07	36.02	31.25 (18 มิ.ย. 64)							35.38
น้ำมันปาล์มดิบ มาเลเซีย													
ปี 2562	16.06	16.15	15.36	15.77	15.10	14.71	14.20	15.57	15.41	15.65	18.60	20.94	16.13
ปี 2563	22.61	20.64	18.25	17.39	16.04	18.07	19.54	21.42	22.54	24.87	26.03	27.77	21.26
ปี 2564	28.83	29.59	31.18	33.08	35.12	27.87 (17 มิ.ย. 64)							30.84

**◆มาตรการกฎหมาย (กกร.) : คน.**

- ปิดป้ายแสดงราคาซื้อขายผลปาล์มตั้งแต่ 18% ขึ้นไป และห้ามปิดป้ายแสดงราคาซื้อขายผลปาล์มร่วง
- แจ้งปริมาณ สถานที่เก็บ และจัดทำบัญชีทุกวันสิ้นเดือน 3. ขออนุญาตขยาย CPO ตั้งแต่ 25 กค. ขึ้นไป

**◆มาตรการโรงงานสกัดน้ำมันปาล์ม :** อก.ออกประกาศฯ (9 เม.ย.62) กำหนดอัตราน้ำมันขั้นต่ำที่โรงสกัดฯ ต้องผลิตได้ (โรงขอ ไม่ต่ำกว่า 18% โรงขป ไม่ต่ำกว่า 30%) มีผลบังคับใช้ 22 มิ.ย.62

**◆มาตรการ ปี 2562 - 2563 (กรม. ทราบ 27 ส.ค.62 ตาม มติ กนป. 19 ส.ค.62 และ ครม. เห็นชอบ 25 ส.ค.63 ตามมติ กนป. 19 ส.ค.63)**

- โครงการประกันรายได้เกษตรกรชาวสวนปาล์มน้ำมัน ปี 2562 - 2563 จ่ายเงินชดเชยให้เกษตรกรแล้ว (1 ต.ค.62 - 30 ธ.ค.63) จำนวน 378,892 คริวเรือน วงเงิน 7,221.21 ล้านบาท

- โครงการประกันรายได้เกษตรกรชาวสวนปาล์มน้ำมัน ปี 2564 มติคณะรัฐมนตรีอนุมัติ (9 ก.พ.64)

- เกษตรกรที่ขึ้นทะเบียนกับ กสท. ไม่เกินครัวเรือนละ 25 ไร่ ต้นปาล์มให้ผลผลิตแล้วอายุ ≥ 3ปี
- ราคาเป้าหมาย ผลปาล์ม (18%) กก.ละ 4 บาท ผลผลิตเฉลี่ย 2,948 กก./ไร่/ปี หรือ 245.67 กก./งวด (8 งวด)

งวด	งวด 1	งวด 2	งวด 3	งวด 4	งวด 5	งวด 6
	(15 มิ.ค. 64)	(15 ก.พ. 64)	(15 มี.ค. 64)	(9 เม.ย. 64)	(14 พ.ค. 64)	(15 มิ.ย. 64)
ราคาตลาดอ้างอิง (บาท/กก.)	6.89	6.74	6.25	5.54	4.70	5.90
ส่วนต่าง (บาท/กก.)	-	-	-	-	-	-

**การจ่ายเงินชดเชย**

เกษตรกร (ครัวเรือน)

วงเงิน (ล้านบาท)

ราคาตลาดอ้างอิงสูงกว่าราคาเป้าหมายที่ กก.ละ 4 บาท จึงไม่มีการจ่ายเงินชดเชย ประกันรายได้ให้แก่เกษตรกร

**◆มาตรการคู่ขนาน**

- การปรับสมดุลน้ำมันปาล์มในประเทศ

- ส่งเสริมการใช้ไบโอดีเซล พ.น. กำหนดให้ B10 เป็นน้ำมันดีเซลหมุนเร็วธรรมดา และให้ B7 และ B20 เป็นทางเลือกโดยมีผลบังคับใช้ตั้งแต่วันที่ 1 ต.ค.63 เป็นต้นไป
- โครงการผลักดันการส่งออกน้ำมันปาล์มเพื่อลดผลผลิตส่วนเกิน ปี 2564 (เป้าหมาย 300,000 ตัน) คบพ. มีมติ(18 ก.ย.63) เห็นชอบโครงการและอนุมัติเงินจ่ายขาดวงเงิน 618 ล้านบาท และคณะอนุกรรมการบริหารกำกับดูแลโครงการฯ ออกประกาศหลักเกณฑ์ เงื่อนไข วิธีการในการขอรับการสนับสนุนค่าบริหารจัดการการส่งออกน้ำมันปาล์มดิบ และ/หรือน้ำมันเนื้อในเมล็ดปาล์ม เมื่อวันที่ 21 ต.ค.63 ส่งออกตั้งแต่ 22 ต.ค.63 ถึง 31 มี.ค.64
- มติคณะอนุกรรมการฯ (23 ธ.ค.63, 25 ม.ค.64, 4 ก.พ. 64, 24 มี.ค.64, 14 พ.ค. 64 และ 28 พ.ค.64 ) เห็นชอบเอกสารหลักฐาน และจัดสรรวงเงินสนับสนุนฯ ให้กับผู้ส่งออก 6 ราย ปริมาณการส่งออกรวม 54,583.143 ตัน ในอัตรา กก.ละ 2 บาท คิดเป็นวงเงินรวม 109.166 ล้านบาท
- มติคณะอนุกรรมการฯ (4 ก.พ. 64) ออกประกาศให้ชะลอการสนับสนุนค่าบริหารจัดการการส่งออก น้ำมันปาล์มดิบ และ/หรือน้ำมันเนื้อในเมล็ดปาล์มดิบ ตามโครงการผลักดันการส่งออกน้ำมันปาล์มเพื่อลดผลผลิตส่วนเกิน ปี 2564 และออกประกาศฯ ชะลอการจัดสรร (มีผลบังคับใช้ 5 พ.ค. 64)
- กนป. มีมติเห็นชอบ (30 เม.ย. 64) ขยายระยะเวลาดำเนินโครงการฯ จากเดิม มี.ค.64 เป็น ก.ย.64 ใช้กรอบวงเงินเดิม โดยสนับสนุนเฉพาะน้ำมันปาล์มดิบ (CPO) อัตราไม่เกิน 2 บาท/กก. เมื่อสต็อกน้ำมันปาล์มดิบ สูงกว่า 300,000 ตันและราคาน้ำมันปาล์มดิบในประเทศสูงกว่าราคาตลาดโลก
- ค.พท. (20 พ.ค.64) มีมติอนุมัติ ขยายระยะเวลาการส่งออกน้ำมันปาล์มดิบ (CPO) ตั้งแต่ที่ ค.พท.มีมติ 20 พ.ค.64 - 30 ก.ย.64 ภายในกรอบวงเงินที่ ค.พท. อนุมัติไว้เดิม
- การบริหารจัดการปริมาณน้ำมันปาล์มทั้งระบบ ครม. มีมติ (11 ก.พ.63) เห็นชอบดำเนินการโครงการติดตั้งเครื่องวัดปริมาณน้ำมันปาล์มดิบเพื่อการบริหารจัดการและควบคุมสต็อก งบประมาณ 372.512 ล้านบาท โดยให้ พ.ณ. (คน.) ติดตั้งเครื่องวัดปริมาณ CPO ที่ตั้งเก็บของผู้ประกอบการ
- มีการอุทธรณ์ 1 ราย (บริษัท เพทโทร-อินสตรูเมนท์ จำกัด) อยู่ระหว่างแจ้งคณะกรรมการวินิจฉัยอุทธรณ์ และข้อร้องเรียน กรมบัญชีกลาง พิจารณาผลอุทธรณ์
- การบริหารการนำเข้าโดย (1) กำหนดด้านศุลกากร (การนำเข้าปกติ) : นำเข้าได้เฉพาะตามบาตพุด กรุงเทพ และแหลมฉบัง (2) กำหนดด่านนำเข้า : นำผ่านด่านทางที่ด่านกรุงเทพเพียงด้านเดียว สำหรับด่านปลายทางกำหนดไว้ 3 ด่าน ได้แก่ ด่านจันทบุรี (ไปกัมพูชา) ด่านหนองคาย (ไป สปป.ลาว) และด่านแม่สอด (ไปเมียนมา)

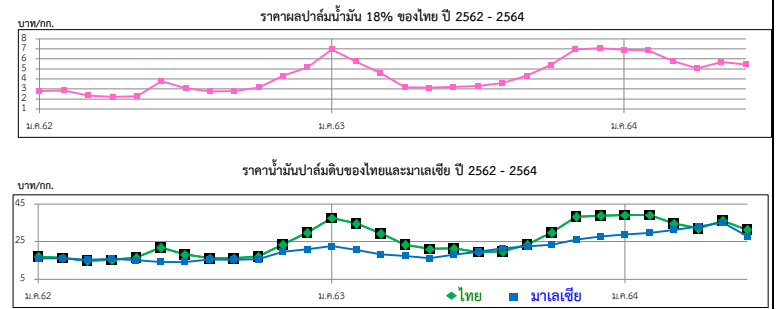



**มะพร้าวผลแก่**  
**ประจำสัปดาห์ที่ 3 ของเดือนมิถุนายน 2564 (14 - 18 มิ.ย.64)**

ผลผลิต : ล้านตัน	ปี 61	ปี 62	ปี 63	ปี 64	%Δ
โลก พืชน้ำมัน (USDA)	599.69	580.60	600.51	632.86	5.39
เนื้อมะพร้าวแห้ง	5.97	5.84	5.72	5.98	4.55
น้ำมันมะพร้าว	3.76	3.60	3.54	3.67	3.67
<b>ไทย มะพร้าวผลแก่ (สศก.)</b>	<b>0.86</b>	<b>0.80</b>	<b>0.84</b>	<b>0.88</b>	<b>4.57</b>
การใช้ใน ปท. (สศก.) (ล้านตัน)	1.39	1.52	1.31		-13.82
สัดส่วนการใช้ : บริโภคโดยตรง 35 % / อุตสาหกรรม กะทิสำเร็จรูป 60 % / สกัดน้ำมัน 5%					
มูลค่าผลผลิต (ล้านบาท)	11,853	10,226	11,152	111,832	(ม.ค.-เม.ย.64)
นำเข้า : ตัน ผล	210,390	179,707	357,138	111,832	
เนื้อแห้ง	3.77	0.005	134.08	-	
น้ำมันทั้งหมด	5,717	6,164	12,097	6,061	
กะทิ	38,758	40,098	61,453	15,126	
ส่งออก : ตัน ผล	56,165	71,483	108,312	46,370	
เนื้อแห้ง	70,479	97,943	43,018	1,897	
น้ำมันทั้งหมด	2,539	2,308	2,120	764	
กะทิ	262,764	263,121	250,769	77,262	
ช่วงออกสู่ตลาด ออกตลอดปี ออกมาก : เม.ย. - ก.ค.					
แหล่งผลิตสำคัญ (ปี 63) ประจวบฯ 40%, ชุมพร 11.8%, สุราษฎร์ฯ 9.6%, นครศรีฯ 6.8%					
จำนวนครัวเรือน (ครัวเรือน)	161,805	163,104	163,104	168,528	
เนื้อที่ให้ผล : ล้านไร่	0.756	0.774	0.778	0.796	2.24
ผลผลิตต่อไร่ : กก.	1,133	800	759	790	4.08

1. สถานการณ์ ปี 2564 กษ.คาดการณ์ผลผลิตเพิ่มขึ้นมากกว่าปีที่ผ่านมา เนื่องจากสภาพอากาศเอื้ออำนวย โรคและแมลงระบาดลดลง และมะพร้าวที่ปลูกในพื้นที่ว่างเปล่าในปี 59 เริ่มให้ผลผลิต

2. การจัดการระบบการนำเข้า ปี 2563 - 2565 (มติ คกก.พืชน้ำมันและน้ำมันพืช 16 ก.ค.63 และ 21 ธ.ค.63 และมติ ครม. 20 ต.ค.63) - WTO

มะพร้าวผล	ในโควตา		นอกโควตา	
	ปริมาณ (ตัน)	ภาษี	ปริมาณ (ตัน)	ภาษี
มะพร้าวผล	2,317	20%		54%
เนื้อฝอย	10	20%		54%
น้ำมัน	401	20%		52%
เนื้อแห้ง	1,157	20%		36%

การบริหารการนำเข้า ปี 2563 - 2565

1) ผู้นำเข้าในโควตาต้องเป็นโรงงานที่ใช้เป็นวัตถุดิบในกิจการของตนเองและยังดำเนินการอยู่

2) กำหนดช่วงเวลานำเข้ามะพร้าวผลและมะพร้าวเนื้อแห้ง 2 ช่วง คือ ม.ค.-ก.พ. และ ก.ย.-ธ.ค. ส่วนมะพร้าวฝอย และน้ำมันมะพร้าว นำเข้าได้ตลอดทั้งปี

- AFTA ภาษีนำเข้ามะพร้าวผล/เนื้อฝอย/น้ำมันมะพร้าว 0% และเนื้อแห้ง 5% ไม่จำกัดปริมาณ โดยกำหนดช่วงเวลานำเข้า 2 ช่วง คือ ม.ค. - ก.พ. และ ก.ย. - ธ.ค. โดยมีเงื่อนไข คือ ห้ามจำหน่าย จ่าย โอน ห้ามกระเพาะนอกโรงงาน (มะพร้าวผล)

3. มาตรการปกป้องพิเศษ (Special Safeguard Measure : SSG) ภายใต้ WTO และ AFTA โดยกำหนด Trigger volume ปี 2563 ที่ปริมาณ 335,926 ตัน เมื่อปริมาณนำเข้าถึง Trigger volume การนำเข้า WTO นอกโควตา ปรับภาษีจาก 54% เป็น 72% และ AFTA ปรับภาษีจาก 0% เป็น 72%

ผลการดำเนินการ บังคับใช้มาตรการ SSG สำหรับสินค้ามะพร้าว ปี 2563 ที่นำเข้าตั้งแต่วันที่ 25 - 31 ธันวาคม 2563 ปริมาณนำเข้า 1,339.31 ตัน

4. กำหนดด่านนำเข้า 2 ด่าน : ท่าเรือกรุงเทพฯ และท่าเรือแหลมฉบัง

5. มาตรการภายในประเทศ :

การควบคุมการขนย้าย มะพร้าวผลและผลิตภัณฑ์ ที่นำเข้าจากต่างประเทศเข้าและออกจากพื้นที่ 8 จังหวัด 16 อำเภอ ได้แก่ กทม. ชลบุรี สงขลา สตูล สุราษฎร์ธานี นราธิวาส ชุมพร และปัตตานี ดังนี้

(1) มะพร้าวผลแก่ ครั้งละตั้งแต่ 7,000 กก. ขึ้นไป

(2) เนื้อมะพร้าวขาว ตั้งแต่ 2,500 กก. ขึ้นไป

(3) มะพร้าวเนื้อแห้ง ตั้งแต่ 1,500 กก. ขึ้นไป

ผลการดำเนินการ ปี 2561 = 10,999 ตัน ปี 2562 = 178,792 ตัน ปี 2563 (ม.ค.-ธ.ค.) = 360,940 ตัน ปี 2564 (ม.ค.-เม.ย.) = 112,487 ตัน

นำเข้า (ปี 63) ผล : อินโด(42%) เวียดนาม (57%) / ฝอย : เวียดนาม(39%) อินโด(36%) / น้ำมัน (รวม) : อินโดนีเซีย(95%) กะทิ : เวียดนาม (76%) อินโด (23%)
ส่งออก (ปี 63) ผล : จีน(91%) / ฝอย : สหรัฐ (55%) ปากีสถาน (13%) / น้ำมัน (รวม) : เยอรมัน (30%) อังกฤษ (15%) กะทิ : สหรัฐฯ (33%)

**สถานการณ์ปัจจุบัน**

เป็นช่วงผลผลิตออกสู่ตลาดมาก ขณะที่ภาวะการค้าชะลอตัวจากผลกระทบของมาตรการป้องกันการระบาดของไวรัสโคโรนา 2019 (COVID - 19) รอบที่ 3 ประกอบกับเป็นช่วงฤดูผลไม้ออกสู่ตลาดที่ไร้ผลผลิตใช้มะพร้าวเป็นส่วนประกอบลดลง สำหรับราคาที่เกี่ยวข้องการขายได้เฉลี่ยทั้งประเทศ และราคามะพร้าวผลแก่ใหญ่ในแหล่งผลิตสำคัญปรับตัวลดลง

**แนวโน้ม**

- ภาวะการค้ามีแนวโน้มชะลอตัวจากผลกระทบของไวรัสโคโรนา 2019 รอบที่ 3

- ผลผลิต มิ.ย.64 จะออกสู่ตลาดประมาณ 96,916 ตัน ลดลงจาก พ.ค.64 (100,573 ตัน) ร้อยละ 3.64

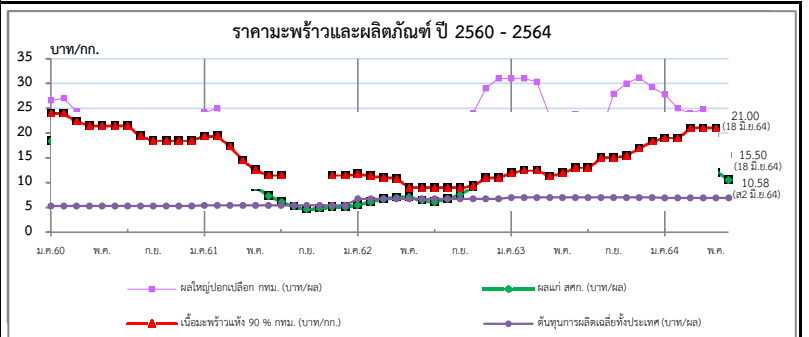

ราคาเกษตรกรขายได้	ปี	ม.ค.	ก.พ.	มี.ค.	เม.ย.	พ.ค.	มิ.ย.	ก.ค.	ส.ค.	ก.ย.	ต.ค.	พ.ย.	ธ.ค.	เฉลี่ย
มะพร้าวผลแก่ใหญ่ (สศก.) (บาท/ผล)	2561	15.80	15.54	13.55	11.47	9.20	7.41	6.17	5.22	4.67	4.83	5.12	5.14	8.41
	2562	5.59	6.18	6.81	7.08	7.16	6.41	6.16	6.79	7.69	9.17	11.71	14.21	7.76
	2563	15.54	16.06	15.88	13.51	12.97	12.98	11.92	11.91	13.85	15.89	17.29	17.52	14.36
	2564	15.99	15.03	14.82	14.43	12.08	10.58	(ส2 มิ.ย. 64)						13.82
<b>ราคาดตลาด กทม. ขายส่ง</b>														
มะพร้าวผล (ปอก) (บาท/ผล)	2561	24.14	25.00	21.33	15.24	14.81	10.98	10.50	10.50	10.20	9.14	10.23	11.50	14.46
	2562	11.50	12.13	13.45	14.83	14.13	13.00	12.00	14.39	18.00	24.00	29.00	31.00	17.29
	2563	31.00	31.00	30.32	23.52	23.50	23.81	19.11	20.08	27.90	30.00	31.18	29.26	26.72
	2564	27.77	25.00	24.04	24.79	19.44	15.50	(18 มิ.ย. 64)						22.76
เนื้อแห้ง 90% (หน้าโรงงาน) (บาท/กก.)	2561	19.36	19.40	17.36	14.53	12.55	11.50	11.50	-	-	-	11.50	11.50	14.36
	2562	11.75	11.37	11.00	10.89	9.00	9.00	9.00	9.00	9.00	9.38	11.00	11.00	10.12
	2563	12.02	12.50	12.50	11.00	12.00	13.00	13.00	15.00	15.00	15.50	17.00	18.33	13.90
	2564	19.00	19.00	21.00	21.00	21.00	21.00	(18 มิ.ย. 64)						20.33
เนื้อมะพร้าวขาว (หน้าโรงงาน) (บาท/กก.)	2561	38.69	35.70	31.29	27.15	22.60	20.10	18.73	18.50	18.50	18.64	19.36	20.00	24.11
	2562	20.00	20.00	20.00	20.67	21.00	21.00	20.20	20.91	29.00	33.81	37.16	39.00	25.23
	2563	39.00	39.00	39.00	37.76	38.00	38.14	34.16	35.20	39.15	40.00	40.47	40.19	38.34
	2564	39.80	39.00	38.04	38.00	37.81	30.50	(18 มิ.ย. 64)						37.19

# ถั่วเหลือง

## ประจำสัปดาห์ที่ 3 ของเดือนมิถุนายน 2564 (14 - 18 มิ.ย.64)

	ปี 61	ปี 62	ปี 63	ปี 64	% Δ	
<b>ผลผลิต (ล้านตัน)</b>						
พืชน้ำมัน - โลก (USDA)	599.740	580.700	600.510	632.860	5.39	
ถั่วเหลือง - โลก (USDA)	361.277	339.418	364.066	385.524	5.89	
- ไทย (สศก.) (ตัน)	41,165	26,283	29,497	30,287	2.68	
- ถั่วฤดูแล้ง	21,383	12,134	14,401	15,253		
- ถั่วฤดูฝน	19,782	14,149	15,096	15,034		
<b>มูลค่าผลผลิต (ล้านบาท)</b>	689	411	500	513		
<b>ช่วงออกสู่ตลาด</b> - ถั่วฤดูแล้ง (มี.ค.-เม.ย.) 54% - ถั่วฤดูฝน (ก.ย.-พ.ย.) 46%						
<b>ครัวเรือนเกษตรกร</b>	27,955	19,056	20,157	20,157		
<b>พื้นที่ปลูก (ล้านไร่)</b>	0.151	0.104	0.110	0.112	1.65	
<b>ผลผลิตเฉลี่ย/ไร่ (กก./ไร่)</b>	272	252	268	271		
<b>การใช้ (ล้านตัน)</b>						
- โลก (USDA)	344.480	357.360	368.990	380.780	3.20	
- ไทย	2.764	3.235	4.074	3.830	-5.99	
<b>สต็อก (ล้านตัน)</b>	114.581	96.520	87.998	92.553	5.18	
<b>นำเข้า-ส่งออก (กรมศุลกากร)</b>						
- นำเข้า (ล้านตัน)	2.723	3.209	4.045	1.195		
(ล้านบาท)	37,325	39,513	50,493	18,463		
(บาท/กก.)	13.71	12.31	12.48	15.46		
- ส่งออก (ตัน)	3,183	3,199	1,718	230		
<b>ประเทศคู่ค้า (ปี 63)</b>						
ไทยนำเข้าจาก	บราซิล 69%	สหรัฐฯ 30%	แคนาดา 1%			
ไทยส่งออกไป	ลาว 85%	กัมพูชา 6%	มัลดีฟ 3%	จีน 2%	สิงคโปร์ 1%	มาเลเซีย 1%

**1. สถานการณ์ ปี 2564**

โลก ผลผลิตสูงขึ้นจากปีก่อนร้อยละ 5.89 และสต็อกคงเหลือสูงขึ้นร้อยละ 5.18

ไทย คาดว่าพื้นที่เพาะปลูกเพิ่มขึ้นจากปีก่อนร้อยละ 1.65 และปริมาณผลผลิตเพิ่มขึ้นร้อยละ 2.68

ต้องนำเข้าประมาณปีละ 3 ล้านตัน เพื่อให้เพียงพอต่อความต้องการใช้

**2. นโยบายและมาตรการนำเข้าเมล็ดถั่วเหลือง ปี 2563-2565**

มติคณะกรรมการพืชน้ำมันและน้ำมันพืช (20 พ.ย.62) และมติคณะรัฐมนตรี (3 ธ.ค.62) ดังนี้

**2.1 WTO** เปิดตลาดคราวละ 3 ปี ไม่จำกัดปริมาณ ในโควตาภาษัร้อยละ 0 นอกโควตาภาษัร้อยละ 80 และให้มีการบริหารการนำเข้าปีต่อปี (ตามข้อมูลพืชน้ำมัน โควตานำเข้าขั้นต่ำ 10,922 ตัน ภาษีในโควตา 20% นอกโควตา 80%) โดยการบริหารการนำเข้า ปี 2564 ดังนี้

- ผู้มีสิทธินำเข้าในโควตา 8 สมาคม (ส.ผู้ผลิตน้ำมันถั่วเหลืองและรำข้าว ส.ผู้ผลิตอาหารสัตว์ไทย ส.ส่งเสริมผู้ผู้ดูแลคุณภาพอาหารสัตว์ ส.ผู้ค้าสินค้าเกษตรกับประเทศเพื่อนบ้าน ส.การค้าน้ำมันและพืช และอุตสาหกรรมแปรรูป ส.ผู้ผลิตอาหารสำเร็จรูป และ ส.การค้าผู้ผลิตอาหารจากถั่วเหลืองไทย) กรณีมีผู้ขอเป็นผู้มีสิทธินำเข้ารายใหม่และตัดสินสิทธิผู้นำเข้ารายเดิมในกรณีมีผู้ผลิตถั่วเหลืองให้คณะอนุกรรมการกำกับ ดูแล เมล็ดถั่วเหลือง ปี 2563-2565 พิจารณา
- ให้ผู้มีสิทธินำเข้าร่วมมีอรับซื้อถั่วเหลืองในประเทศทั้งหมด โดยราคารับซื้อขั้นต่ำ ปี2564 ดังนี้
  - (1) สกัคน้ำมัน ไม่ต่ำกว่า กก.ละ 18.75 บาท ณ ไร่นาหรือ กก.ละ 19.50 บาท ณ กทม.
  - (2) ผลิตภัณฑ์อาหารสัตว์ ไม่ต่ำกว่า กก.ละ 19.00 บาท ณ ไร่นาหรือ กก.ละ 19.75 บาท ณ กทม.
  - (3) แปรรูปอาหาร ไม่ต่ำกว่า กก.ละ 21.00 บาท ณ ไร่นาหรือ กก.ละ 21.75 บาท ณ กทม.
- ผู้มีสิทธินำเข้าสนับสนุนค่าใช้จ่ายในการรวบรวมเมล็ดถั่วเหลืองให้สหกรณ์การเกษตรวิสาหกิจชุมชน (ตาม พ.ร.บ.สหกรณ์ พ.ศ.2542 และ พ.ร.บ.ส่งเสริมวิสาหกิจชุมชน พ.ศ.2548 กก.ละ 1 บาท

**2.2 AFTA ไทย-ออสเตรเลีย ไทย-นิวซีแลนด์** ภาษัร้อยละ 0

**2.3 ไทย-ญี่ปุ่น อาเซียน-เกาหลี ไทย-ซิติ** ปริมาณ 10,922 ตัน ในโควตา ภาษัร้อยละ 0 นอกโควตา ภาษัร้อยละ 80

**2.4 การนำเข้าทั่วไป** ภาษัร้อยละ 6 หรือ กก.ละ 0.30 บาท และต้องขออนุญาต

**3. นโยบายการส่งออก** ส่งออกได้เสรี ไม่เสียภาษัส่งออก

**สถานการณ์ปัจจุบัน**

ในประเทศ ถั่วเหลืองฤดูแล้งออกสู่ตลาดหมดแล้ว คาดว่าถั่วเหลืองฤดูฝนรุ่นแรกจะออกสู่ตลาดประมาณสิ้นเดือน ก.ค.64

ต่างประเทศ ราคาตลาดจากต้นละ 554.23 US\$ ในสัปดาห์ก่อนเหลือต้นละ 488.53 US\$ เนื่องจากความวิตกเกี่ยวกับนโยบายของรัฐบาลสหรัฐฯ ในการปรับลดปริมาณการใช้เชื้อเพลิงทดแทน ทำให้ความต้องการวัตถุดิบเมล็ดถั่วเหลืองลดลง อีกทั้งสภาพอากาศในแหล่งปลูกถั่วเหลืองของสหรัฐฯ ดีขึ้น ซึ่งจะส่งผลให้ปริมาณผลผลิตในฤดูหน้ามากขึ้นได้

**แนวโน้ม** คาดว่าราคามล็ดถั่วเหลืองในตลาดโลกจะมีความผันผวนอย่างมาก จากปัจจัยด้านสภาพอากาศ และปริมาณความต้องการใช้ของจีนที่เป็นผู้ใช้รายใหญ่ ที่จะปรับตัวแปรของราคา

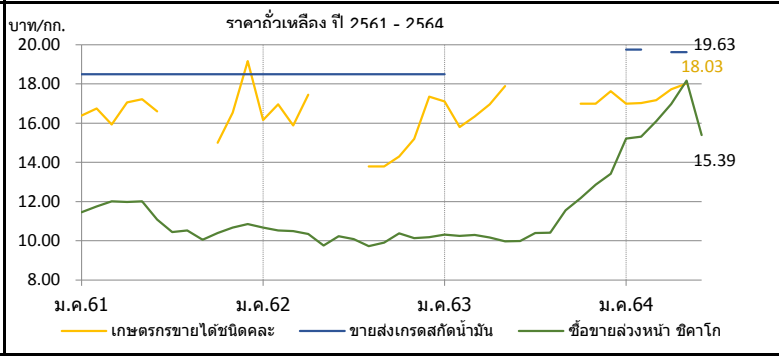

กระเทียม

ประจำสัปดาห์ที่ 3 ของเดือนมิถุนายน 2564 (14 - 18 มิ.ย. 64)

รายการ/ปี	2560/61	2561/62	2562/63	2563/64*	% r
ผลผลิต (ตัน)	90,982	84,039	76,839	75,598	-1.62
ออกสู่ตลาด	ม.ค.-เม.ย. ออกมาก - ก.พ. : 26.87% มี.ค. : 56.74%				
จังหวัดแหล่งผลิตสำคัญ	เชียงใหม่ (44.81%) แม่ฮ่องสอน (31.45%) ลำปาง (5.45%) ลำพูน (4.26%) พะเยา (3.70%)				
พื้นที่ปลูก (ไร่)	85,914	81,941	70,161	69,973	-0.27
ผลผลิตต่อไร่ (กก.)	1,059	1,026	1,095	1,108	1.19
ต้นทุนกระเทียมแห้ง (บ./กก.)	30.91	30.51	29.01	28.88	-0.45
จำนวนครัวเรือน	27,613	25,560	na	na	
การใช้ (ตัน)	186,473	169,092	130,000	na	
<b>นำเข้า (พิกัด 0703 20 90 000)</b>	<b>ปี 2561</b>	<b>ปี 2562</b>	<b>ปี 2563</b>	<b>ปี 2564</b>	
ปริมาณ (ตัน)	74,986	92,393	78,784	15,743	} ม.ค.-เม.ย.
มูลค่า (ล้านบาท)	1,307.45	1,448.53	1,315.50	267.90	
<b>ส่งออก (พิกัด 0703 20 90 000)</b>	<b>ปี 2561</b>	<b>ปี 2562</b>	<b>ปี 2563</b>	<b>ปี 2564</b>	
ปริมาณ (ตัน)	245.23	32.63	1,070	369.05	} ม.ค.-เม.ย.
มูลค่า (ล้านบาท)	8.62	5.32	66.95	11.32	
ประเทศคู่ค้าที่สำคัญ	ไต้หวัน กัมพูชา อเมริกาใต้				
ประเทศคู่แข่งที่สำคัญ	จีน อินเดีย				
การจับกุมลักลอบนำเข้า	<b>ปี 2561</b>	<b>ปี 2562</b>	<b>ปี 2563</b>	<b>ปี 2564</b>	
- จำนวน (ราย)	155	193	111	79	} ม.ค.-เม.ย.
- ปริมาณ (ตัน)	153.89	165.98	92.22	187.34	
- มูลค่า (ล้านบาท)	4.72	4.45	2.98	6.65	

ราคา (บาท/กก.)	สัปดาห์นี้ (18 มิ.ย.64)	สัปดาห์ก่อน (11 มิ.ย.64)	เพิ่ม/ลด
กระเทียมสดคละ (สดก.)	-	-	-
แห้งคละ (สดก.)	-	31.76	-
<b>กระเทียมแห้งมัดजूกหัวใหญ่ ตลาด กทม.</b>			
ราคาขายส่ง	67.50	67.50	-
ราคาขายปลีก	85.00	85.00	-
<b>กระเทียมเงินเบอร์กลาง</b>			
ราคาขายส่ง	43.00	43.00	-
ราคาขายปลีก	65.00	65.00	-

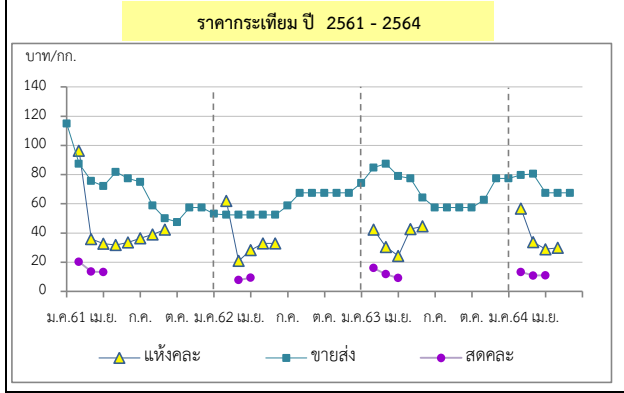

**1. สถานการณ์การผลิต ปี 2563/64**  
 สศก. คาดการณ์ (29 มี.ค.64) พื้นที่เพาะปลูก 68,556 ไร่ ลดลงจากปี 2563 เนื่องจากเกษตรกรยังกังวลเรื่องการระบาดของเชื้อไวรัสโคโรนา 2019 ซึ่งทำให้ไม่มีผู้ซื้อ และไม่สามารถขายผลผลิตได้ ประกอบกับต้นทุนการเพาะปลูกสูง และบางพื้นที่ประสบภัยแล้งไม่มีน้ำเพียงพอสำหรับปลูก จึงเปลี่ยนไปปลูกพืชอื่นทดแทน เช่น พักทอง พริก ผลผลิตต่อไร่เพิ่มขึ้นเล็กน้อย จากสภาพอากาศหนาวเย็น เหมาะต่อการเจริญเติบโต และไม่มีโรค/แมลงรบกวน ภาพรวมผลผลิตลดลงตามการลดลงของเนื้อที่เพาะปลูก

**2. การนำเข้าตามพันธกรณีความตกลงระหว่างประเทศ**  
 • WTO มติ ครม. (29 ธ.ค. 63) เห็นชอบการเปิดตลาดกระเทียม ปี 2564-2566 ตามข้อผูกพัน WTO ในโควตา ปริมาณ 65 ตัน ภาษี 27% (ให้ อคส. เป็นผู้นำเข้าแต่เพียงผู้เดียว) นอกโควตา ภาษี 57%  
 • AFTA ตั้งแต่ 1 ม.ค.53 ภาษีนำเข้าลดจากร้อยละ 5 เหลือ 0 โดย คต. กำหนดหลักเกณฑ์การออกหนังสือรับรองและเงื่อนไขการนำเข้า ดังนี้ (1) เป็นนิติบุคคลที่ขึ้นทะเบียนเป็นผู้นำเข้ากระเทียมไว้กับ คต. เป็นรายปี (ตามแบบ ทอ.7 และทอ.8) (2) ให้นำเข้าเฉพาะกรณีใช้ในกิจการตนเอง ในปริมาณที่ไม่เกินปริมาณที่ระบุไว้ในแผนการนำเข้า (3) ต้องนำเข้าช่วงเดือน ก.ค.-เดือน ต.ค. ของแต่ละปี และ (4) ให้นำเข้าทางด่านศุลกากรที่มีด่านตรวจพืชและด่านอาหารและยาหรือมีเจ้าหน้าที่ที่มีอำนาจของด่านดังกล่าวปฏิบัติหน้าที่

**3. มาตรการและแนวทางแก้ไขปัญหา ปี 2564**  
**3.1 กำหนดให้กระเทียมเป็นสินค้าควบคุม** โดยคณะกรรมการกล่าวด้วยราคาสินค้าและบริการ (กกร.) ได้ออกประกาศ (1 ก.ค 63) ดังนี้

(1) กำหนดให้กระเทียมที่นำเข้าจากต่างประเทศ ตั้งแต่ 400 กก. ขึ้นไป โดยทางบกหรือทางทะเล เข้าหรือออกจากจังหวัดที่กำหนด 52 จังหวัด ต้องขออนุญาตขนย้าย

(2) ให้แจ้งปริมาณ สถานที่เก็บและจัดทำบัญชีมูลค่ากระเทียมที่นำเข้าจากต่างประเทศ

**3.2 กำหนดให้กระเทียมเป็นสินค้าที่ต้องแสดงราคาซื้อและราคาจำหน่ายขายปลีก**

**3.3 คณะอนุกรรมการจัดการการผลิตและการตลาด กระเทียม หอมแดง หอมหัวใหญ่ และมันฝรั่ง** ได้มีมติดังนี้

(1) กรมศุลกากรดำเนินการติดตาม ตรวจสอบ และปราบปรามการลักลอบการนำเข้ากระเทียม หอมแดง หอมหัวใหญ่และมันฝรั่ง อย่างเข้มงวด และให้นำขออนุญาตขนย้ายตามประกาศ กกร. เป็นเอกสารประกอบการตรวจปล่อยสินค้าออกจากด่านฯ

(2) กรมส่งเสริมสหกรณ์สนับสนุนเงินทุนหมุนเวียนจากกองทุนพัฒนาสหกรณ์ เพื่อช่วยระบายนผลผลิตผ่านเครือข่ายสหกรณ์

(3) หน่วยงานกระทรวงพาณิชย์สุ่มตรวจสอบสต็อกกระเทียมนำเข้าของผู้ประกอบการ / ประสานห้างค้าส่งค้าปลีก เพื่อช่วยกระจายผลผลิตออกนอกแหล่งผลิต

**3.4 แนวทางการแก้ไขปัญหา**

(1) โครงการชดเชยดอกเบี้ยเพื่อชะลอการจำหน่ายกระเทียม วงเงิน 29.82 ล้านบาท ชดเชยดอกเบี้ยเงินกู้ 3% / ปี ระยะเวลา 6 เดือน ให้เกษตรกรและผู้ประกอบการเพื่อชะลอการจำหน่ายกระเทียม เป้าหมาย 143,000 ตันสด

(2) เชื่อมโยงการซื้อขายระหว่างผู้ประกอบการ ผู้ใช้กระเทียมรายใหญ่ ห้างค้าปลีก-ค้าส่ง กับกลุ่มเกษตรกร โดยใช้สัญญาข้อตกลงมาตรฐานของกรม เป้าหมาย 7,000 ตันสด ราคา กก.13.50 บาท

(3) โครงการบริหารจัดการพืชหัว (คน.) วงเงิน 30 ล้านบาท เพื่อเป็นค่าบริหารจัดการคุณภาพและเชื่อมโยงกระจายผลผลิต (กระเทียม หอมหัวใหญ่และหอมแดง) ออกนอกแหล่งผลิต

(4) โครงการบริหารจัดการพืชหัว (สป.) วงเงิน 22.80 ล้านบาท เพื่อเป็นค่าชดเชยดอกเบี้ยในการเก็บสต็อกหอมหัวใหญ่ในท้องถิ่น และค่าบริหารจัดการคัดคุณภาพและกระจายผลผลิต (กระเทียม หอมหัวใหญ่และหอมแดง) ออกนอกแหล่งผลิต

**สถานการณ์**  
 เกษตรกรส่วนใหญ่นำผลผลิตกระเทียมแห้งออกจำหน่ายเสร็จสิ้นแล้ว โดยมีผลผลิตส่วนหนึ่งเก็บไว้ทำพันธุ์ ส่วนตลาดปลายทางยังระบายนจำหน่ายผลผลิตได้แต่ไม่คล่องตัวมากนัก โดยสัปดาห์นี้ไม่มีรายงานราคากระเทียมแห้งจาก สศก. แล้ว ทั้งนี้ ราคากระเทียมโดยเฉลี่ยตลอดฤดูกาลเคลื่อนไหวอยู่ในเกณฑ์ค่อนข้างต่ำ แต่ยังคงสูงกว่าต้นทุนการผลิต

ราคา (บาท/กก.)	ปี/เดือน	ม.ค.	ก.พ.	มี.ค.	เม.ย.	พ.ค.	มิ.ย.	ก.ค.	ส.ค.	ก.ย.	ต.ค.	พ.ย.	ธ.ค.	เฉลี่ย
<b>สดคละ เกษตรกรขายได้ (สดก.)</b>	2561	-	20.27	13.64	13.35	-	-	-	-	-	-	-	-	15.08
	2562	-	-	7.90	10.05	-	-	-	-	-	-	-	-	8.11
	2563	-	16.04	11.83	9.18	-	-	-	-	-	-	-	-	12.35
	2564	-	13.27	10.90	11.02	-	-	-	-	-	-	-	-	11.73
<b>- แห้งใหญ่คละ (สดก.)</b>	2561	-	96.31	35.98	32.65	31.90	33.52	36.34	39.60	42.39	-	-	-	57.81
	2562	-	61.92	20.97	28.43	32.91	32.91	-	-	-	-	-	-	36.44
	2563	-	42.44	30.48	24.28	42.70	44.62	-	-	-	-	-	-	34.47
	2564	-	56.76	33.86	28.30	29.91	31.76	-	-	-	-	-	-	37.21
<b>แห้งมัดजूกใหญ่ขายส่ง ตลาด กทม.</b>	2561	115.00	96.88	75.60	72.21	81.79	77.50	75.00	58.86	50.00	47.50	57.50	57.50	72.11
	2562	53.18	52.50	52.50	52.50	52.50	52.50	58.80	67.50	67.50	67.50	67.50	67.50	59.33
	2563	74.32	84.87	87.50	78.93	77.50	64.32	57.50	57.50	57.50	57.50	62.76	77.50	69.81
	2564	77.50	79.72	80.54	65.00	65.00	65.00	(18 มิ.ย.64)	-	-	-	-	-	72.13

หอมแดง

ประจำสัปดาห์ที่ 3 ของเดือนมิถุนายน 2564 (14 - 18 มิ.ย.64)

รายการ	2560/61	2561/62	2562/63	2563/64	% Δ
ผลผลิต <sup>(1)</sup> (ตัน)	166,662	118,056	134,655	145,208	7.84
แหล่งผลิต <sup>(1)</sup>	ศรีสะเกษ (55.04%) เชียงใหม่ (17.48%) พะเยา (7.01%) อุดรดิตถ์ (5.12%) เพชรบูรณ์ (3.60%)				
ช่วงผลผลิตออกมาก	ธ.ค.-เม.ย./ ออกมาก : ม.ค. - มี.ค. = 70.69%				
พื้นที่ปลูก <sup>(1)</sup> (ไร่)	66,795	61,203	51,924	53,819	3.65
ผลผลิตเฉลี่ย/ไร่ <sup>(1)</sup> (กก./ไร่)	2,495	1,929	2,593	2,698	4.05
ใช้ในประเทศ <sup>(2)</sup> (ตัน)	157,712	109,116	134,316	136,821	
การนำเข้า-ส่งออก <sup>(3)</sup>	ปี 2561	ปี 2562	ปี 2563	ปี 2564	
ปริมาณนำเข้า (ตัน)	4,577	8,824	13,941	3,032	} ม.ค.-เม.ย.
มูลค่านำเข้า (ล้านบาท)	158.82	301.49	413.98	16.92	
ปริมาณส่งออก (ตัน)	13,517	9,163	16,667	14,130	
มูลค่าส่งออก (ล้านบาท)	249.30	257.33	482.66	298.46	
ประเทศคู่ค้า (ส่งออก)	อินโดนีเซีย มาเลเซีย สิงคโปร์				
ประเทศคู่แข่ง	ฟิลิปปินส์ เวียดนาม				
ที่มา : <sup>(1)</sup> = สศก. <sup>(2)</sup> = ใช้ในประเทศ : จำนวนจากปริมาณผลผลิต +นำเข้า - ส่งออก <sup>(3)</sup> = นำเข้า - ส่งออก : กรมศุลกากร					

ความเคลื่อนไหวของราคา (ราคาเฉลี่ย)

	สัปดาห์นี้	สัปดาห์ก่อน	Δ
เกษตรกรขายได้ (สศก.)	(18 มิ.ย.64)	(11 มิ.ย.64)	(บาท/กก)
- หอมแดงหัวกลางมัดจุกแห้ง 7-15 วัน	25.06	25.17	↓0.11
- หอมแดงสด (สศก.)	-	-	-
- หอมแดงสด (เชียงใหม่)	-	-	-
ราคาหอมแดง ณ ตลาด กทม. (บาท : กก.)			
- ขายส่ง หอมแดงเหนือมัดจุกใหญ่	35.00	33.00	↑2.00
- ขายปลีก หอมแดงเหนือมัดจุกใหญ่	55.00	53.00	↑2.00

ราคาหอมแดง (บาท/กก.)

**สถานการณ์**

- เกษตรกรนำผลผลิตออกจำหน่ายอย่างต่อเนื่อง ขณะที่ความต้องการภายในประเทศชะลอลดลงเล็กน้อย จากผู้ประกอบการมีสต็อกหอมแดงที่นำเข้ามาก่อนหน้านี้ร้อยละบางส่วนหนึ่ง ส่งผลให้ราคาหอมแดงปรับตัวลง

- ราคาหอมแดงหัวกลางมัดจุกแห้ง 7-15 วัน ที่เกษตรกรขายได้ (สศก.) ในสัปดาห์นี้เฉลี่ย กก.ละ 25.06 บาท ปรับตัวลดลงจากสัปดาห์ที่ผ่านมาร้อยละ 0.44

**แนวทางการบริหารจัดการ ปี 2563/64** (คณะอนุกรรมการจัดการ การผลิตและการตลาด กระเทียม หอมแดง หอมหัวใหญ่ และมันฝรั่ง) ดังนี้

- 1) กรมศุลกากร : ขอให้เข้มงวดปราบปรามการลักลอบการนำเข้า และพิจารณาราคาประเมินเพื่อเสียภาษีนำเข้าให้สอดคล้องกับต้นทุนที่แท้จริง
- 2) กรมส่งเสริมสหกรณ์ : สนับสนุนเงินทุนหมุนเวียนจากกองทุนพัฒนาสหกรณ์ เพื่อช่วยระบายผลผลิตผ่านเครือข่ายสหกรณ์ รวมถึงชะลอการจำหน่ายผลผลิตของเกษตรกรในช่วงผลผลิตออกสู่ตลาด
- 3) กรมการค้าภายใน : ตรวจสอบสต็อกสินค้าของผู้ประกอบการว่ามีการนำเข้าถูกต้องหรือไม่ ป้องกันไม่ให้เกิดการกักตุนเพื่อเก็งกำไร รวมทั้งประสานห้างสรรพสินค้าและโมเดิร์นเทรดเพื่อช่วยกระจายผลผลิตออกนอกแหล่งผลิต

ราคา (บาท/กก.)	ปี/เดือน	ม.ค.	ก.พ.	มี.ค.	เม.ย.	พ.ค.	มิ.ย.	ก.ค.	ส.ค.	ก.ย.	ต.ค.	พ.ย.	ธ.ค.	เฉลี่ย
หอมแดงหัวกลางมัดจุกแห้ง 7-15 วัน เกษตรกรขายได้ - (สศก.)	2561	15.25	12.03	12.00	-	-	-	-	-	-	-	-	24.00	15.15
	2562	25.75	23.25	8.90	8.15	15.00	-	-	-	-	-	-	-	15.00
	2563	29.65	28.19	28.15	-	-	-	-	-	-	-	-	-	28.52
	2564	42.27	25.29	23.02	23.19	24.61	25.06	(18 มิ.ย.64)	-	-	-	-	-	27.24
หอมแดงหัวใหญ่มัดจุก เกษตรกรขายได้ - ศรีสะเกษ	2561	22.86	19.00	19.00	-	-	-	-	-	-	-	-	28.50	22.34
	2562	29.18	28.63	-	-	-	-	-	-	-	-	-	-	28.91
	2563	34.12	28.79	31.50	-	-	-	-	-	-	73.50	-	57.50	45.08
	2564	33.29	18.44	16.50	18.37	18.50	-	-	-	-	-	-	-	21.02
หอมแดงศรีสะเกษ มัดจุกใหญ่ ขายส่ง ตลาด กทม.	2561	38.45	22.50	22.50	25.63	-	-	-	-	-	-	-	51.94	32.20
	2562	43.18	42.50	42.50	37.50	32.50	-	-	-	-	-	-	72.50	45.11
	2563	60.28	42.50	42.50	42.50	46.00	-	-	-	-	-	-	-	46.76
	2564	70.50	27.63	24.35	20.00	20.00	20.00	-	-	-	-	-	-	30.41
หอมแดงภาคเหนือ มัดจุกใหญ่ ขายส่ง ตลาด กทม.	2561	38.45	22.50	22.50	26.03	32.50	32.50	39.50	54.67	60.00	57.50	60.91	56.94	42.00
	2562	43.86	42.50	42.50	42.50	42.50	47.50	62.00	82.50	82.50	82.50	82.50	76.94	60.86
	2563	60.28	42.50	42.50	42.50	46.00	61.14	72.50	72.50	72.50	72.50	91.90	113.64	65.87
	2564	70.50	27.63	25.00	25.00	25.00	35.00	(18 มิ.ย.64)	-	-	-	-	-	34.69

# หอมหัวใหญ่

ประจำสัปดาห์ที่ 3 ของเดือนมิถุนายน 2564 (14 - 17 มิ.ย. 64)

รายการ	2560/61	2561/62	2562/63	2563/64*	% r
ผลผลิต (ตัน)	36,838	34,244	42,626	35,576	-16.54
ช่วงผลผลิตออกสู่ตลาด	ธ.ค.-เม.ย. (ออกมาก ก.พ. : 35.05% , มี.ค. : 48.18%)				
จังหวัดแหล่งผลผลิตสำคัญ	เชียงใหม่ (74.01%) เชียงราย (18.02%) นครสวรรค์ (5.65%)กาญจนบุรี (1.47%)แม่ฮ่องสอน (0.83%)				
พื้นที่ปลูก (ไร่)	10,430	10,275	10,549	8,647	-18.03
ผลผลิตเฉลี่ย/ไร่ (กก)	3,532	3,333	4,041	4,114	1.81
ผลผลิตเนื้อที่เก็บเกี่ยว/ไร่ (กก)	3,570	3,422	4,055	4,125	1.73
ต้นทุนหอมตัดจุก (บาท/กก.)	7.73	8.21	6.98	6.94	-0.57
การใช้ (ตัน)	124,308	165,217	120,000	na	
นำเข้า (หอมสด พิกัด 0703 10 19 000)	ปี 2561	ปี 2562	ปี 2563	ปี 2564	
- ปริมาณ (ตัน)	89,201	143,811	92,940	7,040	ม.ค.-เม.ย.
- มูลค่า (ล้านบาท)	541.17	861.97	635.79	78.18	
ส่งออก (หอมสด พิกัด 0703 10 19 000)	ปี 2561	ปี 2562	ปี 2563	ปี 2564	
- ปริมาณ (ตัน)	2,850	2,763	2,736	1,630	ม.ค.-เม.ย.
- มูลค่า (ล้านบาท)	64.22	57.57	57.13	32.12	
ประเทศคู่ค้า	ญี่ปุ่น มาเลเซีย ศรีลังกา				
การจับกุมการลักลอบนำเข้า	ปี 2561	ปี 2562	ปี 2563	ปี 2564	
- จำนวน (ราย)	104	188	105	39	ม.ค.-เม.ย.
- ปริมาณ (ตัน)	60.80	274.71	46.92	37.93	
- มูลค่า (ล้านบาท)	0.96	3.46	0.88	1.04	
ความเคลื่อนไหวของราคา (บาท/กก.)	สัปดาห์นี้ (17 มิ.ย.64)	สัปดาห์ก่อน (11 มิ.ย.64)			เพิ่ม/ลด
ราคาขายส่ง-ขายปลีกตลาด กทม. เบอร์ 0-1					
ขายส่ง- หอมฯ สั้นป้าตอง	21.00		21.00		-
ขายส่ง- หอมฯ ฝาง	-		-		-
ขายปลีก-หอมฯ สั้นป้าตอง	35.00		35.00		-
ขายปลีก-หอมฯ ฝาง	-		-		-

ราคาหอมหัวใหญ่ ปี 2561-2564

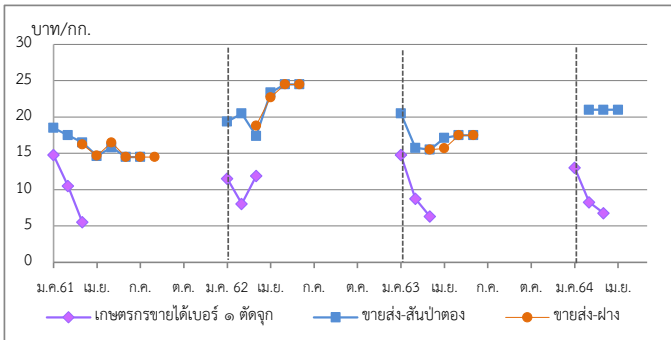

## 1. สถานการณ์หอมหัวใหญ่ ปี 2563/64

สศก. คาดการณ์ (29 มี.ค.64) เนื้อที่เพาะปลูกลดลงจากปี 2563 จากแปลงเพาะพันธุ์กล้าเสียหายจากฝนตกเมื่อเดือน ต.ค.63 ทำให้ไม่มีกล้าพันธุ์ไปเพาะปลูก ประกอบกับเกษตรกรบางแหล่งผลิตใน จ.เชียงใหม่ โครงการระบาดของเชื้อไวรัสโคโรนา 2019 ซึ่งทำให้ไม่สามารถขยายการผลิตได้ จึงเก็บเมล็ดพันธุ์บางส่วนไว้ปลูกปีหน้า และบางแหล่งผลิตใน จ.เชียงราย เปลี่ยนไปปลูกมันฝรั่งแทนเพราะมีต้นทุนการปลูกต่ำกว่า และมีบริษัทรับซื้อแน่นอนทำให้เนื้อที่เพาะปลูกลดลง ส่วนผลผลิตต่อไร่คาดว่าจะเพิ่มขึ้นจากสภาพอากาศหนาวเย็น แต่อำนาจต่อการเจริญเติบโตของหอมหัวใหญ่ ถ้าแม้ว่าบางพื้นที่ช่วงเก็บเกี่ยวจะมีฝน และถูกเก็บตกบ้าง แต่ก็ยังน้อยกว่าปีที่ผ่านมา โดยเฉพาะที่ อ.แม่วาง จ.เชียงใหม่ ซึ่งเป็นแหล่งผลผลิตสำคัญ

## 2. การนำเข้าตามพันธกรณีระหว่างประเทศ

- WTO มติ ครม. (29 ธ.ค.63) เห็นชอบการเปิดตลาดหอมหัวใหญ่ ปี 2564-66 ตามข้อผูกพัน WTO สำหรับหอมหัวใหญ่ ในโควตา (เฉพาะหอมผง) 764 ตัน ภาษี 27% นอกโควตา 142% / เมล็ดพันธุ์ ในโควตา ปริมาณ 3.15 ตัน ภาษี 30% (เก็บจริง 0) นอกโควตา 218% โดยให้ขุมขุมสหกรณ์หอมหัวใหญ่แห่งประเทศไทย จำกัด เป็นผู้บริหารจัดการนำเข้า ภายใต้การกำกับดูแลของคณะอนุกรรมการจัดการการผลิตและการตลาดกระเทียมฯ
- AFTA ตั้งแต่ 1 ม.ค.53 ภาษีนำเข้าทั้งหอมหัวใหญ่และเมล็ดพันธุ์ลดจาก ร้อยละ 5 เหลือ 0 ไม่จำกัดปริมาณนำเข้า โดย คต. ได้กำหนดหลักเกณฑ์การออกหนังสือรับรองและเงื่อนไขการนำเข้า ดังนี้ (1) เป็นนิติบุคคลที่ขึ้นทะเบียนเป็นผู้นำเข้าหอมหัวใหญ่และเมล็ดพันธุ์หอมหัวใหญ่ไว้กับ คต. เป็นรายปี (2) ให้นำเข้าเฉพาะกรณีใช้ในกิจการตนเองในปริมาณที่ไม่เกินปริมาณที่ระบุไว้ในแผนการนำเข้า (3) ต้องนำเข้าช่วงเดือน ส.ค.-ต.ค. ของแต่ละปี และ (4) ให้นำเข้าทางด่านศุลกากรที่มีมาตรฐานตรวจพืชและด่านอาหารและยาหรือมีเจ้าหน้าที่ที่มีอำนาจของด่านดังกล่าวปฏิบัติหน้าที่

## 3. มาตรการและแนวทางแก้ไขปัญหา ปี 2564

3.1 กำหนดให้หอมหัวใหญ่เป็นสินค้าควบคุม โดยคณะกรรมการกลางว่าด้วยราคาสินค้าและบริการ (กรร.) ได้ออกประกาศ (1 ก.ค. 63) ควบคุมการขนย้ายหอมหัวใหญ่ที่นำเข้าจากต่างประเทศ ปี 2563 ตั้งแต่ 400 กก.ขึ้นไป โดยทางบกหรือทางทะเล เข้าหรือออกจากจังหวัดที่กำหนด 52 จังหวัด ต้องขออนุญาตขนย้าย

3.2 เข้มงวดตรวจสอบการลักลอบนำเข้าร่วมกับหน่วยงานที่เกี่ยวข้อง โดยเฉพาะในช่วงผลผลิตออกสู่ตลาด

3.3 โครงการบริหารจัดการพืชหัว (คน.) วงเงิน 30 ล้านบาท เพื่อค่าบริการจัดการคุณภาพและเชื่อมโยงกระจายผลผลิต (กระเทียม หอมหัวใหญ่และหอมแดง) ออกนอกแหล่งผลิต

3.4 โครงการบริหารจัดการพืชหัว (สป.) วงเงิน 22.80 ล้านบาท โดยสนับสนุนค่าบริการจัดการคุณภาพและการกระจายผลผลิต (กระเทียม หอมหัวใหญ่และหอมแดง) ออกนอกแหล่งผลิต

3.5 ขอความร่วมมือกรมศุลกากรเข้มงวดตรวจสอบการนำเข้า การประเมินราคาและการตรวจปล่อยสินค้า รวมทั้งให้นำแบบขออนุญาตขนย้ายตามประกาศ กรร. เป็นเอกสารประกอบการตรวจปล่อยสินค้าออกจากด่านฯ

### สถานการณ์

- สิ้นสุดฤดูกาลหอมหัวใหญ่ ปี 2563/64 เกษตรกรจำหน่ายผลผลิตเสร็จสิ้นแล้ว
- ผลผลิตส่วนใหญ่อยู่ในมือผู้ประกอบการ และสหกรณ์การเกษตรที่รวบรวมเพื่อสต็อกทยอยจำหน่ายออกฤดู โดยผู้ประกอบการระบายจำหน่ายผลผลิตได้ต่อเนื่องแต่ไม่คล่องตัวมากนัก

ราคา (บาท/กก.)		ม.ค.	ก.พ.	มี.ค.	เม.ย.	พ.ค.	มิ.ย.	ก.ค.	ส.ค.	ก.ย.	ต.ค.	พ.ย.	ธ.ค.	เฉลี่ย
เกษตรกรขายได้ *	2561	14.75	10.50	5.50	-	-	-	-	-	-	-	-	-	9.46
เบอร์ 1	2562	11.50	8.03	11.89	-	-	-	-	-	-	-	-	-	10.24
(สศก.)	2563	14.75	8.74	6.30	-	-	-	-	-	-	-	-	-	9.06
	2564	13.00	8.25	6.75	-	-	-	-	-	-	-	-	-	8.66
เกษตรกรขายได้ *	2561	13.75	-	6.50	7.50	-	-	-	-	-	-	-	-	7.93
คละ	2562	-	-	9.00	9.70	-	-	-	-	-	-	-	-	9.35
(สศก.)	2563	-	-	-	-	-	-	-	-	-	-	-	-	-
	2564	-	-	6.47	-	-	-	-	-	-	-	-	-	6.47
ขายส่งตลาด กทม. เบอร์ 0-1 สั้นป้าตอง	2561	18.50	17.50	16.50	14.62	15.83	14.50	14.50	-	-	-	-	-	15.99
	2562	19.39	15.50	17.40	24.50	24.50	24.50	-	-	-	-	-	-	20.97
	2563	20.50	15.76	15.50	17.12	17.50	17.50	-	-	-	-	-	-	17.31
	2564	-	21.00	21.00	21.00	21.00	21.00	(17 มิ.ย.64)	-	-	-	-	-	21.00
ขายส่งตลาด กทม. เบอร์ 0-1 ฝาง	2561	-	-	16.21	14.68	16.50	14.50	14.50	14.50	-	-	-	-	15.15
	2562	-	-	18.83	24.50	24.50	24.50	-	-	-	-	-	-	23.08
	2563	-	-	15.50	15.69	17.50	17.50	-	-	-	-	-	-	16.55
	2564	-	-	-	-	-	-	-	-	-	-	-	-	-

**สุกร**  
**ประจำสัปดาห์ที่ 3 ของเดือนมิถุนายน (วันที่ 14-18 มิ.ย. 2564)**

	2560	2561	2562	2563	2564	% Δ
					คาดการณ์	
<b>ผลผลิตไทย</b>						
- สุกรมีชีวิต (ล้านตัว)	20.63	22.90	22.53	22.09	22.66	2.6
- เนื้อสุกร (ล้านตัน)	1.51	1.70	1.69	1.66	1.70	
จำนวนเกษตรกร (ราย)	180,606	184,717	185,688	177,908		
<b>ใช้ในประเทศ (ล้านตัว)</b>	15.05	16.81	18.29	19.29		
<b>ส่งออก</b>						
- เนื้อสุกร (ตัน)	10,905	10,340	15,155	34,637	9,676	(ม.ค.-เม.ย.64)
มูลค่า (ล้านบาท)	2,100	2,095	2,836	4,966	1,361	
- สุกรมีชีวิต (ตัว)	415,865	815,385	750,061	2,424,004	570,970	(ม.ค.-เม.ย.64)
มูลค่า (ล้านบาท)	1,912	3,188	3,571	15,862	4,165	
<b>ประเทศคู่ค้า</b>	สุกรมีชีวิต : กัมพูชา ลาว พม่า เวียดนาม / เนื้อสุกร : ญี่ปุ่น ยองกง กัมพูชา					
<b>นำเข้า</b>						
- เนื้อสุกร (ตัน)	501	391	408	1,801	94	(ม.ค.-เม.ย.64)
มูลค่า (ล้านบาท)	112	106	104	287	30	
<b>มูลค่าผลผลิต (ล้านบาท)</b>	105,311	130,981	154,890	167,300	74,507	(ม.ค.-พ.ค.64)
<b>แหล่งผลิตสำคัญ</b>	1.ราชบุรี (32.12%) 2.ชลบุรี (7.30%) 3.ปราจีนบุรี (7.28%) 4.นครราชสีมา (3.49%) 5.ฉะเชิงเทรา (2.82%)					
<b>ที่มา</b>	(1) ผลผลิตไทย/ใช้ในประเทศ : กรมปศุสัตว์ (2) นำเข้า - ส่งออก : กรมศุลกากร (3) ต้นทุนการผลิต / แหล่งผลิตสำคัญ : สศก. (4) มูลค่าผลผลิต : ปริมาณผลผลิต x ราคาเฉลี่ยรายปี					

<b>สถานการณ์</b>	
- ปริมาณผลผลิตเพียงกับความต้องการบริโภค ภาวะการค้าภายในประเทศโดยรวมทรงตัว	
- ราคาสุกรมีชีวิตและราคาขายปลีกเนื้อสุกรทรงตัวเท่ากับสัปดาห์ก่อน	
<b>แนวโน้ม</b>	
- คาดว่า ปริมาณผลผลิตที่ออกสู่ตลาดจะเพียงพอต่อความต้องการของตลาดทั้งในประเทศและต่างประเทศ ปัจจัยบวกจากการฉีดวัคซีน COVID-19 ในหลายพื้นที่ ประกอบกับภาครัฐมีการผ่อนปรนมาตรการให้กิจการ ร้านค้า ขยายเวลาเปิด ปิด ส่งผลให้กำลังซื้อเริ่มฟื้นตัว และภาวะการค้าโดยรวมคล่องตัว	
- ราคาสุกรมีชีวิตหน้าฟาร์มและราคาขายปลีกเนื้อสุกร มีแนวโน้มสูงขึ้น	

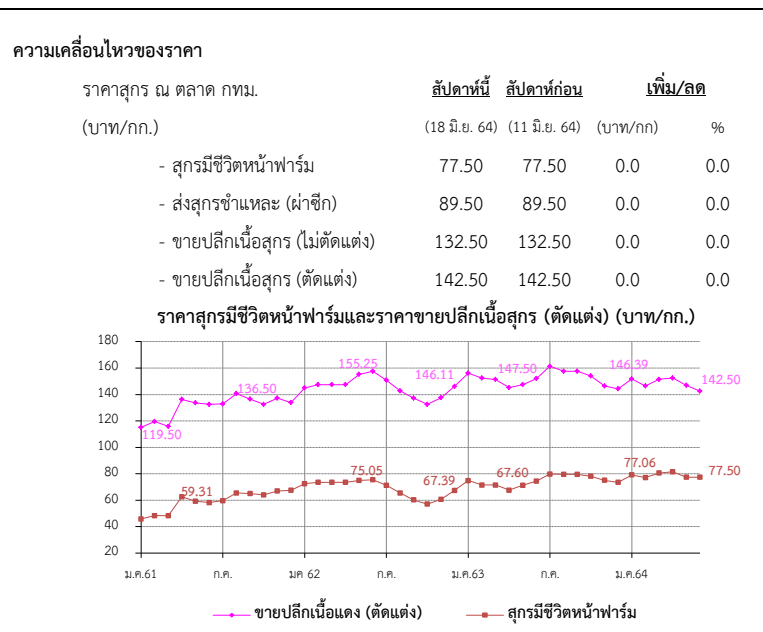

- แนวทาง/มาตรการกำกับดูแล และแก้ไขปัญหา**
  - **แนวทาง/มาตรการ - คน :** ประชุมวันที่ 12 ม.ค.64
  - ตรึงราคาจำหน่ายสุกร เพื่อลดค่าครองชีพผู้บริโภค ดังนี้
    - สมาคมผู้เลี้ยงสุกรแห่งชาติตรึงราคาขายสุกรมีชีวิตหน้าฟาร์มที่จำหน่ายในประเทศไม่เกิน กก.ละ 80 บาท
    - ห้างค้าปลีกค้าส่งขนาดใหญ่จำหน่ายเนื้อสุกร (สะโพก/ไหล่) ไม่เกิน กก.ละ 150 บาท เนื้อสันนอกไม่เกิน กก.ละ 160 บาท สันนอก กก.ละ 128-138 บาท
    - สมาคมตลาดสดไทย แจ้งสมาชิกตลาดสดในกทม.-ปริมณฑล เพื่อขอความร่วมมือผู้ค้าปลีกขายเนื้อสุกร (สะโพก/ไหล่) ไม่เกิน กก.ละ 150 บาท เนื้อสันนอกไม่เกิน กก.ละ 160 บาท
  - เชื่อมโยง สพท. จำหน่ายหมู 76 จังหวัด โครงการ "หมูธงฟ้า ลดราคา ช่วยประชาชน" (8-14 ก.พ.64)

- กลไกคณะกรรมการ** ร่วมเป็นกรรมการในคณะกรรมการนโยบายพัฒนาสุกรและผลิตภัณฑ์ โดยมี รวท.ช. เป็นประธาน อธ.คน. เป็นกรรมการ ปศ. เป็นเลขานุการ
- มิ.ย. 64 ปศ.ประกาศโรค PRRS ทั้งหมด 11 จังหวัด ได้แก่ หนองคาย ร้อยเอ็ด อุบลราชธานี เลย ตาก พัทลุง สุราษฎร์ธานี นครพนม เพชรบุรีหนองบัวลำภู ตรัง

ราคา (บาท/กก.)	ปี	ม.ค.	ก.พ.	มี.ค.	เม.ย.	พ.ค.	มิ.ย.	ก.ค.	ส.ค.	ก.ย.	ต.ค.	พ.ย.	ธ.ค.	เฉลี่ย
สุกรมีชีวิตหน้าฟาร์ม (คน.)	2560	60.80	58.66	57.85	63.75	68.83	62.95	58.03	62.14	61.60	50.24	52.68	44.66	58.52
	2561	45.79	48.30	48.26	62.56	59.31	58.17	59.60	65.41	65.10	63.98	66.95	65.17	59.05
	2562	72.50	73.50	73.50	73.50	75.05	75.50	71.30	65.50	60.26	56.55	60.66	67.39	68.77
	2563	74.86	70.45	71.50	67.60	71.28	74.45	79.82	79.50	79.50	78.10	75.08	73.50	74.64
	2564	79.20	77.06	80.63	81.50	77.39	77.50							78.88
ขายปลีกเนื้อแดง (ตัดแต่ง) ตลาด กทม. (คน.)	2560	125.75	123.29	123.37	132.81	140.83	130.68	123.82	131.36	129.40	115.92	122.27	111.45	125.91
	2561	115.12	119.50	115.83	136.32	133.69	132.50	132.75	140.68	136.50	132.50	137.27	133.89	130.55
	2562	145.00	147.50	147.50	147.50	155.25	157.50	150.75	142.74	137.26	133.45	138.29	146.11	145.74
	2563	156.14	152.50	147.50	145.12	147.50	152.02	161.35	157.50	157.50	154.00	146.45	144.25	151.82
	2564	151.75	146.39	151.41	152.50	146.94	142.50							148.58

# ไข่ไก่

ประจำสัปดาห์ที่ 3 ของเดือนมิถุนายน (วันที่ 14 - 18 มิ.ย. 64)

	2560	2561	2562	2563	2564	% Δ
<b>ผลผลิต</b>						(คาตการณั)
- แม่ไก่ยืนกรง (ล้านตัว)	55.64	54.95	49.50	49.78	50.60	1.65
- ปริมาณไข่ไก่ (ล้านฟอง)	16,470	16,647	14,996	15,081	15,329	1.64
<b>จำนวนเกษตรกร</b> (ราย)	104,903	117,683	132,996	135,588	135,588	-
<b>ใช้ในประเทศ</b> (ล้านฟอง)	16,343	16,346	14,725	14,860	15,108	-
<b>ส่งออก</b>						
- ปริมาณ (ล้านฟอง)	127	301	271	221	112.38	ม.ค.-เม.ย. 64
- มูลค่า (ล้านบาท)	381	997	705	656	328.23	ม.ค.-เม.ย. 64
<b>ประเทศคู่ค้า :</b>	ฮ่องกง สิงคโปร์ ลาว					
<b>นำเข้า</b>						
- ปริมาณ (ล้านฟอง)	0.006	-	-	-	-	
- มูลค่า (ล้านบาท)	0.69	-	-	-	-	
<b>มูลค่าผลผลิต</b> (ล้านบาท)	40,410	42,625	43,588	40,285	15,640	(พ.ค. 64)
<b>แหล่งผลิตสำคัญ</b>	1.ฉะเชิงเทรา (14%) 2.นครนายก (10%) 3.ชลบุรี (11%) 4.นครปฐม (7%) 5.อยุธยา (6%)					
<b>ที่มา</b>	(1) ผลผลิตไทย/ใช้ในประเทศ : กรมปศุสัตว์ (2) นำเข้า - ส่งออก: กรมศุลกากร (3) ต้นทุนการผลิต / แหล่งผลิตสำคัญ : สศก. (4) มูลค่าผลผลิต : ปริมาณผลผลิต x ราคาเฉลี่ยรายปี					

ราคาเฉลี่ยไข่ไก่ ตลาด กทม.	สัปดาห์นี้	สัปดาห์ก่อน	เพิ่ม/ลด
(บาท/ฟอง)	(18 มิ.ย. 64)	(11 มิ.ย. 64)	(บาท/ฟอง) %
- ไข่ไก่คละหน้าฟาร์ม	3.00	3.00	-
- ขายปลีกไข่ไก่ เบอร์ 3	3.55	3.55	-
- ขายปลีกไข่ไก่ เบอร์ 2	3.75	3.75	-
- ขายปลีกไข่ไก่ เบอร์ 1	4.05	4.05	-

ราคาไข่ไก่คละหน้าฟาร์ม และราคาขายปลีก เบอร์ 3 (บาท/ฟอง)

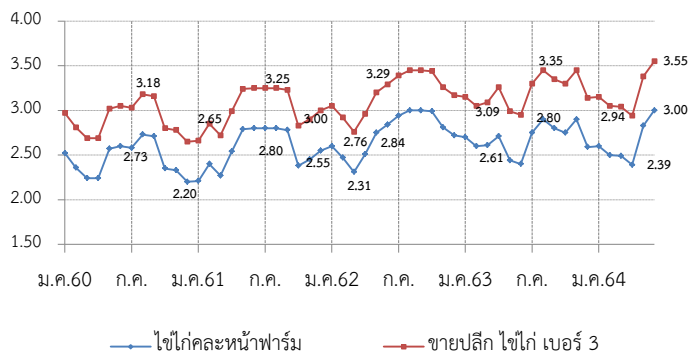

**สถานการณ์**

- ปริมาณผลผลิตออกสู่ตลาดอย่างต่อเนื่อง เพียงพอต่อความต้องการบริโภค
- ราคาไข่ไก่คละหน้าฟาร์มทรงตัว อยู่ที่ฟองละ 3.00 บาท และราคาขายปลีกเบอร์ 3ในตลาดสดเขตกรุงเทพมหานคร อยู่ที่ฟองละ 3.55 บาท

**แนวโน้ม**

- ปริมาณผลผลิตเพียงพอกับความต้องการบริโภค
- ช่วงปลายเดือน มิ.ย. ผลผลิตไข่ไก่ขนาดเล็กจะเริ่มออกสู่ตลาดเพิ่มขึ้น ตามรอบการเข้าไข่ของผู้เลี้ยง ซึ่งอาจจะทำให้ราคาไข่ไก่อ่อนตัวลง
- แนวโน้มราคาไข่ไก่ทรงตัวหรือลดลงแต่ยังคงเคลื่อนไหวอยู่ในเกณฑ์สูง

**มาตรการ**

**การค้าเงินงานของ คน.**

- ดำเนินโครงการรักษาเสถียรภาพราคาไข่ไก่ ปี 2564 โดยสนับสนุนเงินค่าบริการจัดการในการรวบรวมไข่ไก่เพื่อส่งออก อัตราฟองละ 0.50 บาท เป้าหมายไข่ไก่รวมจำนวน 200 ล้านฟอง โดยขอรับเงินจากกองทุนรวมเพื่อช่วยเหลือเกษตรกร วงเงิน 50 ล้านบาท ระยะเวลาส่งออก 3 มี.ค. - ต.ค. 64 (ชะลอโครงการ 2 มิ.ย. 64)
- ประสาน สพท. หาจุดจำหน่ายไข่ไก่และติดตามสถานการณ์ราคาและพฤติกรรมที่เข้าข่ายเป็นความผิดตามกฎหมาย เช่น จำหน่ายราคาต่ำเกินสมควร เป็นต้น
- กำกับดูแลการค้าปลีก ติดตามภาวะการค้าปลีกและราคาขายปลีกในตลาดสด ให้สอดคล้องกับราคาผลผลิตหน้าฟาร์ม รวมทั้งตรวจสอบกำกับดูแลด้านเครื่องชั่งและการปิดป้ายแสดงราคา

**การค้าเงินงานของ Egg Board 17 ก.พ. 64**

- ใควตาการนำเข้าเลี้ยงปู่ย่าพันธุ์ไข่ (GP) และแม่พันธุ์ไข่ (PS) ปี 2564 ดังนี้
  1. แผนการเลี้ยง GP จำนวน 3,800 ตัว
  2. แผนการเลี้ยง PS จำนวน 440,000 ตัว และกันไว้ที่กรมปศุสัตว์อีก 20,000 ตัว
- เห็นชอบให้ คน. ขอจัดสรรเงินกองทุนรวมเพื่อช่วยเหลือเกษตรกร เพื่อส่งออกไข่ไก่ส่วนเกินไปต่างประเทศ 100 ล้านฟอง ในอัตราฟองละ 0.50 บาท เพื่อช่วยพยุงราคาและทำให้สถานการณ์ไข่ไก่ กลับเข้าสู่ภาวะปกติ และเป็นการช่วยบรรเทาความเดือดร้อนให้แก่เกษตรกรผู้เลี้ยงไข่ไก่

ราคา (บาท/ฟอง)	ปี	ม.ค.	ก.พ.	มี.ค.	เม.ย.	พ.ค.	มิ.ย.	ก.ค.	ส.ค.	ก.ย.	ต.ค.	พ.ย.	ธ.ค.	เฉลี่ย
ไข่ไก่คละหน้าฟาร์ม (คน.)	2560	2.52	2.36	2.24	2.24	2.57	2.60	2.58	2.73	2.71	2.35	2.33	2.20	2.45
	2561	2.21	2.40	2.27	2.54	2.79	2.80	2.80	2.80	2.78	2.38	2.45	2.55	2.56
	2562	2.60	2.47	2.31	2.51	2.75	2.84	2.94	3.00	3.00	2.99	2.81	2.72	2.75
	2563	2.70	2.60	2.61	2.71	2.44	2.40	2.75	2.90	2.80	2.75	2.90	2.59	2.68
	2564	2.60	2.50	2.49	2.39	2.83	3.00							2.64
ขายปลีกไข่ไก่ เบอร์ 3 ตลาด กทม. (คน.)	2560	2.97	2.81	2.69	2.69	3.02	3.05	3.03	3.18	3.16	2.80	2.78	2.65	2.90
	2561	2.66	2.85	2.72	2.99	3.24	3.25	3.25	3.25	3.23	2.83	2.90	3.00	3.01
	2562	3.05	2.92	2.76	2.96	3.20	3.29	3.39	3.15	3.45	3.44	3.26	3.15	3.17
	2563	3.15	3.05	3.09	3.26	2.99	2.95	3.30	3.45	3.35	3.30	3.45	3.14	3.21
	2564	3.14	3.05	3.04	2.94	3.38	3.55							3.18





กากถั่วเหลือง

ประจำสัปดาห์ที่ 3 ของเดือนมิถุนายน 2564 (14 - 18 มิ.ย.64)

	ปี 61	ปี 62	ปี 63	ปี 64	% Δ
<b>1. ผลผลิต (ล้านตัน)</b>					
1.1 วัตถุดิบอาหารสัตว์					
หมวดโปรตีน - โลก	332,990	345,890	353,480	364,500	3.12
1.2 กากถั่วเหลือง - โลก	233,860	244,493	252,987	260,317	2.90
1.3 กากถั่วเหลือง - ไทย	1,394	1,562	2,025	2,040	0.74
- จากเมล็ดในประเทศ	0.016	0.015	0.011	0.010	
- จากเมล็ดนำเข้า	1.378	1.547	2.014	2.030	
<b>2. มูลค่าผลผลิตไทย (ล้านบาท)</b>	20,173	20,446	27,186	27,402	
<b>3. การใช้ (ล้านตัน)</b>					
3.1 โลก	229,371	240,574	248,363	254,864	2.62
3.2 ไทย	4,760	4,893	4,882	4,912	0.63
<b>4. สต็อก- โลก (ล้านตัน)</b>	13,761	11,794	11,380	11,458	0.69
<b>5. นำเข้า-ส่งออก (ม.ค.- เม.ย.64)</b>					
- นำเข้า (ล้านตัน)	2,952	3,208	2,645	0,536	
(ล้านบาท)	40,479	38,771	31,579	8,092	
(บาท/กก.)	13.71	12.09	11.94	15.11	
- ส่งออก (ตัน)	44,596	51,658	50,843	23,532	
<b>ประเทศคู่ค้า (ปี 63)</b>					
ไทยนำเข้าจาก: บราซิล 84% อาร์เจนตินา 13% ปารากวัย 3%					
ไทยส่งออกไป: ลาว 49% กัมพูชา 49% เมียนมาร์ 3%					
ที่มา : 1.1, 1.2, 3.1, 4. กระทรวงเกษตรสหรัฐฯ (USDA)					
: 1.3 โรงงานสกัดน้ำมันจากถั่วเหลืองรับซื้อกากถั่วเหลือง					
: 3.2 สมาคมผู้ผลิตอาหารสัตว์ไทย					
: 5. กรมศุลกากร					

**1. สถานการณ์ ปี 2564**  
 โลก ผลผลิตเพิ่มขึ้นจากปีก่อนร้อยละ 2.90 ความต้องการใช้เพิ่มขึ้นร้อยละ 2.62 และสต็อกโลกเพิ่มขึ้นร้อยละ 0.69  
 ไทย ผลผลิตมีแนวโน้มเพิ่มขึ้นใกล้เคียงกับปีที่ผ่านมา โดยความต้องการใช้เพิ่มขึ้นจากปีก่อนร้อยละ 0.63

**2. นโยบายและมาตรการนำเข้า** พิกัด 2304.00.90รหัสสถิติ001 เพื่อใช้ในอุตสาหกรรมผลิตเป็นวัตถุดิบอาหารสัตว์ ปี 2564-2566 มติ ครม. 6 ต.ค.63 มติคณะ ก.น.นโยบายอาหาร 27 ส.ค.63  
 ไม่จำกัดปริมาณและช่วงเวลานำเข้า ดังนี้  
 (1) WTO (ตามข้อผูกพัน ปริมาณโควตานำเข้า 230,559 ตัน ภาษีในโควตา 20% นอกโควตา 133%)  
 - ในโควตา ภาษีร้อยละ 2 ผู้มีสิทธินำเข้าในโควตารวมทั้งสิ้น 11 ราย (ส.ผู้ผลิตอาหารสัตว์ไทย ส.ผู้ผลิตไก่เพื่อส่งออกไทย ส.ผู้เลี้ยงไก่เนื้อเพื่อการส่งออก ส.ผู้เลี้ยงเป็ดเพื่อการค้าและการส่งออก ส.ปศุสัตว์ไทย ส.ส่งเสริมการเลี้ยงไก่ฯ ส.ผู้เลี้ยงสุกรแห่งชาติ ส.ส่งเสริมผู้ใช้วัตถุดิบอาหารสัตว์ ชุมชนสหกรณ์โคนมแห่งประเทศไทย และ ส.การค้าสินค้าเกษตรและอุตสาหกรรมแปรรูป) และให้ผู้มีสิทธินำเข้าสนับสนุนรับซื้อกากถั่วเหลืองที่ผลิตจากเมล็ดถั่วเหลืองในประเทศของโรงงานสกัดน้ำมันพืชทั้งหมดในราคาไม่ต่ำกว่าขั้นต่ำที่กำหนด กก.ละ 15.46 บาท (ปี 63 ซึ่งสอดคล้องกับราคาซื้อขายขั้นต่ำเมล็ดถั่วเหลืองเกรดสกัดน้ำมัน ที่คณะกรรมการพืชน้ำมันและน้ำมันพืช กำหนด กก.ละ 19.50 บาท)  
 - นอกโควตา ภาษีร้อยละ 119  
 (2) อาเซียน (AFTA) ,ไทย-ออสเตรเลีย (TAFTA) ,ไทย-นิวซีแลนด์ (TNZCEP) ภาษีร้อยละ 1  
 (3) ไทย-ญี่ปุ่น (JTEPA) , อาเซียน-เกาหลี (AKFTA) , ไทย-ชิลี (TCFTA)  
 ในโควตา ภาษีร้อยละ 0 นอกโควตา ภาษีร้อยละ 119  
 (4) การนำเข้าจากประเทศนอกความตกลง ภาษีร้อยละ 6 ค่าธรรมเนียมพิเศษต้นละ 2,519 บาท

**3. นโยบายการส่งออก** ครม.มีมติ (12 เม.ย.59) และระเบียบ พ.ณ. (5 ต.ค.59) ให้ส่งออกกากถั่วเหลืองได้ 20% ของปริมาณกากถั่วเหลืองที่ผลิตได้จากเมล็ดถั่วเหลืองนำเข้า ตามมติคณะกรรมการพิจารณาการส่งออกกากถั่วเหลืองไปนอกราชอาณาจักร (รองอธิบดี คต.ที่กำกับดูแลกองบริหารสินค้าตกง เป็นประธาน)  
ยอดการส่งออก ปี 2564 จำนวน 4 รายการรวม 309,249.77 ตัน และช่วง ม.ค.-เม.ย.64 ส่งออกกากถั่วเหลือง 23,532 ตัน คิดเป็น 7.61% ของยอดจัดสรรส่งออกทั้งสิ้น

**สถานการณ์ปัจจุบัน**  
**ในประเทศ** ราคาตลาด กทม. กากจากเมล็ดนำเข้าและกากนำเข้าทรงตัวที่ กก.ละ 17.35 บาทและ 17.90 ตามลำดับ  
**ต่างประเทศ** ราคาตลาดจากต้นละ 422.51 US\$ ในสัปดาห์ก่อน เหลือต้นละ 398.48 US\$ เนื่องจากผลผลิตจากประเทศแถบอเมริกาได้ออกสู่ตลาดโลกมากขึ้น และการแข็งค่าของดอลลาร์สหรัฐฯ ทำให้แรงซื้อในตลาดซื้อขายล่วงหน้าลดลง  
**แนวโน้ม** คาดว่าภาวะการค้ากากถั่วเหลืองตลาดโลกจะค่อนข้างผันผวนโดยมีปัจจัยจากสภาพอากาศและความต้องการใช้ของผู้ใช้รายใหญ่ของโลก

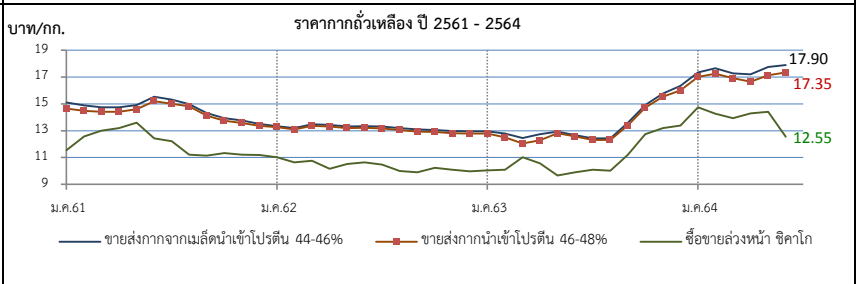

ราคา (บาท/กก.)	ม.ค.	ก.พ.	มี.ค.	เม.ย.	พ.ค.	มิ.ย.	ก.ค.	ส.ค.	ก.ย.	ต.ค.	พ.ย.	ธ.ค.	เฉลี่ย
<b>1. ขายส่ง กทม.กากจากเมล็ดในประเทศ โปรตีน 44-48%</b>													
ปี 2561	20.50	20.50	-	-	-	-	-	-	-	-	-	-	20.50
2562	-	-	-	-	-	-	-	-	-	-	18.38	18.38	18.38
2563	-	-	-	-	-	-	-	-	-	-	-	-	-
2564	-	-	-	-	-	-	(18 มิ.ย.64)	-	-	-	-	-	-
<b>2. ขายส่ง กทม.กากจากเมล็ดนำเข้า โปรตีน 44-46%</b>													
ปี 2561	15.11	14.88	14.73	14.73	14.91	15.52	15.31	14.98	14.31	13.92	13.76	13.51	14.64
2562	13.33	13.18	13.47	13.42	13.30	13.34	13.31	13.20	13.09	13.05	12.97	12.95	13.22
2563	12.95	12.78	12.45	12.73	12.93	12.66	12.43	12.43	13.58	14.92	15.77	16.35	13.50
2564	17.34	17.65	17.28	17.19	17.74	17.90	(18 มิ.ย.64)	-	-	-	-	-	17.52
<b>3. ขายส่ง กทม.กากนำเข้า โปรตีน 46-48%</b>													
ปี 2561	14.65	14.49	14.40	14.40	14.59	15.20	15.01	14.81	14.12	13.75	13.58	13.35	14.36
2562	13.27	13.10	13.37	13.32	13.20	13.22	13.16	13.05	12.94	12.90	12.80	12.78	13.09
2563	12.78	12.51	12.04	12.28	12.80	12.57	12.31	12.30	13.38	14.72	15.53	16.00	13.27
2564	17.00	17.25	16.90	16.64	17.12	17.35	(18 มิ.ย.64)	-	-	-	-	-	17.04
<b>4. ซื้อขายล่วงหน้าตลาดชิคาโก (US\$ : ton , 1 ton = 1.1023 shortton)</b>													
ปี 2561	359.30	397.39	413.49	419.73	423.84	381.34	365.13	337.45	340.17	344.18	338.75	340.21	371.75
2562	344.73	338.04	337.61	337.09	328.86	350.18	337.74	323.35	322.16	335.33	331.59	327.99	334.56
2563	327.98	320.64	341.45	321.81	313.98	316.10	319.06	319.54	355.36	405.21	430.23	442.10	351.12
2564	488.24	472.64	450.35	453.41	458.06	398.48	(17 มิ.ย.64)	-	-	-	-	-	453.53
<b>5. ซื้อขายล่วงหน้าตลาดชิคาโก</b>													
ปี 2561	11.54	12.58	13.00	13.19	13.60	12.44	12.21	11.21	11.15	11.33	11.22	11.18	12.05
2562	11.02	10.64	10.77	10.77	10.52	10.97	10.47	10.00	9.90	10.24	10.09	9.97	10.45
2563	10.04	10.10	11.02	10.56	9.67	9.91	10.09	10.03	11.20	12.73	13.19	13.38	10.99
2564	14.73	14.26	13.94	14.30	14.41	12.55	(17 มิ.ย.64)	-	-	-	-	-	14.50

ที่มา : 1 - 3 กรมการค้าภายใน, 4- 5. www.cmegroup.com

