

ข่าว

ประจำสัปดาห์ที่ 4 ของเดือนสิงหาคม 2566 (21 - 25 สิงหาคม 2566)

| ผลผลิต (ล้านตันข้าวเปลือก) | 2563/64 | 2564/65 | 2565/66 | 2566/67 | Δ % |
|--|---------|---------|---------|---------|--------|
| - โลก ¹⁾ | 783.34 | 790.59 | 788.96 | 801.45 | 1.58 |
| - ไทย ²⁾ | 31.73 | 32.98 | 34.35 | 32.35 | -5.83 |
| - นาปี | 26.42 | 26.81 | 26.63 | 25.76 | -3.27 |
| ข้าวเจ้าหอมมะลิ | 8.47 | 8.58 | 8.25 | 7.98 | -3.31 |
| ข้าวเจ้าหอมจังหวัด | 1.51 | 1.61 | 1.68 | 1.62 | -3.34 |
| ข้าวเจ้าทุมรธานี 1 | 1.21 | 1.24 | 1.25 | 1.22 | -2.48 |
| ข้าวเจ้าอื่นๆ | 8.97 | 9.10 | 9.29 | 8.99 | -3.20 |
| ข้าวเหนียว | 6.26 | 6.28 | 6.16 | 5.95 | -3.47 |
| ข้าวอินทรีย์ (ตลาดเฉพาะ) ³⁾ | N/A | N/A | N/A | N/A | - |
| - นาปรัง | 5.31 | 6.17 | 7.72 | 6.59 | -14.66 |
| ข้าวเจ้าทุมรธานี 1 | 0.39 | 0.48 | 0.59 | 0.50 | -15.40 |
| ข้าวเจ้าอื่นๆ | 4.34 | 5.14 | 6.50 | 5.55 | -14.63 |
| ข้าวเหนียว | 0.58 | 0.56 | 0.63 | 0.54 | -14.29 |
| ข้าวอินทรีย์ (ตลาดเฉพาะ) ³⁾ | N/A | N/A | N/A | N/A | - |

| เนื้อที่เพาะปลูก ⁴⁾ (ล้านไร่) | 2563/64 | 2564/65 | 2565/66 | 2566/67 | Δ % |
|--|---------|---------|---------|---------|-------|
| - นาปี | 62.44 | 63.01 | 62.98 | 62.38 | -0.95 |
| - นาปรัง | 8.34 | 9.55 | 11.89 | N/A | - |

| เนื้อที่เก็บเกี่ยว ⁵⁾ (ล้านไร่) | 2563/64 | 2564/65 | 2565/66 | 2566/67 | Δ % |
|--|---------|---------|---------|---------|-------|
| - นาปี | 60.09 | 60.26 | 59.91 | 59.60 | -0.52 |
| - นาปรัง | 8.31 | 9.52 | 11.85 | N/A | - |

| ผลผลิตต่อเนื้อที่เก็บเกี่ยว ⁶⁾ (กก.) | 2563/64 | 2564/65 | 2565/66 | 2566/67 | Δ % |
|---|---------|---------|---------|---------|-------|
| - นาปี | 423 | 425 | 423 | 413 | -2.36 |
| - นาปรัง | 637 | 646 | 650 | N/A | - |

| การใช้ภายในประเทศ ⁷⁾ (ต.ช.ป.) | 2563/64 | 2564/65 | 2565/66 | 2566/67 | Δ % |
|--|---------|---------|---------|---------|------|
| ช่วงออกสู่ตลาด / แหล่งผลิตสำคัญ | 17.09 | 17.69 | 16.88 | 16.99 | 0.66 |

| การขึ้นทะเบียนเกษตรกร | รอบ 1 | 3.58 ล้านครัวเรือน |
|-------------------------------------|-------|--------------------|
| ปีการเพาะปลูก 2566/67 ⁸⁾ | รอบ 2 | N/A ล้านครัวเรือน |

| การส่งออก (ปีปฏิทิน) | ปี 2563 | ปี 2564 | ปี 2565 | ปี 2566 | Δ % |
|--|---------|---------|---------|---------|-------|
| ปริมาณส่งออก ⁹⁾ (ล้านตัน ช.ส.) | 5.734 | 6.297 | 7.710 | N/A | - |
| มูลค่าส่งออก ¹⁰⁾ (ล้านบาท) | 116,043 | 109,770 | 138,698 | N/A | - |
| มูลค่าส่งออก ¹¹⁾ (ล้าน \$US) | 3,731 | 3,463 | 3,978 | N/A | - |
| - ปริมาณส่งออก ¹²⁾ (ล้านตัน ช.ส.) | | | 4,615 | 5,178 | 12.20 |
| - มูลค่าส่งออก ¹³⁾ (ล้านบาท) | | | 80,779 | 98,570 | 22.02 |
| - มูลค่าส่งออก ¹⁴⁾ (ล้าน \$US) | | | 2,392 | 2,897 | 21.11 |
| - ราคาเฉลี่ย ¹⁵⁾ (\$US/ตัน) | | | 518 | 559 | 7.92 |

| ประเทศคู่ค้า | สหรัฐอเมริกา | อินโดนีเซีย | ญี่ปุ่น | แอฟริกาใต้ | ฮ่องกง | เกาหลีใต้ | เวียดนาม | อินเดีย | ปากีสถาน | จีน | กัมพูชา |
|--------------|--------------|-------------|---------|------------|--------|-----------|----------|---------|----------|-----|---------|
| ประเทศไทย | 17.09 | 17.69 | 16.88 | 16.99 | 0.66 | | | | | | |

| ประเทศคู่แข่ง | สหรัฐอเมริกา | อินโดนีเซีย | ญี่ปุ่น | แอฟริกาใต้ | ฮ่องกง | เกาหลีใต้ | เวียดนาม | อินเดีย | ปากีสถาน | จีน | กัมพูชา |
|---------------|--------------|-------------|---------|------------|--------|-----------|----------|---------|----------|-----|---------|
| ประเทศไทย | 17.09 | 17.69 | 16.88 | 16.99 | 0.66 | | | | | | |

ที่มา: ¹⁾ USDA ณ มี.ย. 66 ²⁾ สำนักงานเศรษฐกิจการเกษตร ³⁾ การประชุมกำหนดความตกลงการใช้ข้าว ⁴⁾ กรมส่งเสริมการเกษตร ณ วันที่ 20 ส.ค.66 ⁵⁾ กรมศุลกากร ⁶⁾ กรมการค้าต่างประเทศ ⁷⁾ กรมการค้าต่างประเทศ ⁸⁾ กรมส่งเสริมการเกษตร ⁹⁾ กรมศุลกากร ¹⁰⁾ กรมการค้าต่างประเทศ ¹¹⁾ กรมการค้าต่างประเทศ ¹²⁾ กรมการค้าต่างประเทศ ¹³⁾ กรมการค้าต่างประเทศ ¹⁴⁾ กรมการค้าต่างประเทศ ¹⁵⁾ กรมการค้าต่างประเทศ

หมายเหตุ: ¹⁾ ข้าวอินทรีย์ หมายถึง ข้าว กว43 ข้าวอินทรีย์ และข้าวสี

สถานการณ์ปัจจุบัน

ข้าวเปลือกหอมมะลิ ราคาปรับตัวลดลงจากสัปดาห์ก่อนที่ต้นละ 15,000 - 17,000 บาท เป็นต้นละ 15,000 - 16,800 บาท เนื่องจากคำสั่งซื้อยังมีไม่มากนัก โรงสีจึงชะลอการรับซื้อ **ข้าวเปลือกเหนียวเมล็ดยาว** ราคาเพิ่มขึ้นจากสัปดาห์ก่อนที่ต้นละ 14,500 - 15,300 บาท เป็นต้นละ 14,700 - 15,500 บาท เนื่องจากขณะนี้ผลผลิตออกสู่ตลาดน้อยกว่าความต้องการใช้ **ข้าวเปลือกเจ้า** ราคาปรับตัวเพิ่มขึ้นจากสัปดาห์ก่อนที่ต้นละ 11,800 - 12,500 บาท เป็นต้นละ 12,000 - 12,800 บาท **ข้าวเปลือกทุมรธานี** ราคาปรับตัวเพิ่มขึ้นจากสัปดาห์ก่อนที่ต้นละ 13,200 - 14,000 บาท เป็นต้นละ 13,400 - 14,000 บาท เนื่องจากโรงสีมีความต้องการส่งมอบข้าวให้ลูกค้า ประกอบกับความกังวลจากภัยแล้ง ส่งผลให้โรงสีเสนอราคารับซื้อสูงขึ้น เพื่อจูงใจให้เกษตรกรนำข้าวเปลือกออกมาจำหน่าย

แนวโน้ม

ข้าวเปลือกหอมมะลิ มีแนวโน้มราคาปรับตัวเล็กน้อย เนื่องจากคำสั่งซื้อจากตลาดต่างประเทศยังมีไม่มากนัก

ข้าวเปลือกทุมรธานี **ข้าวเปลือกเจ้า** และ **ข้าวเปลือกเหนียวเมล็ดยาว** มีแนวโน้มราคาทรงตัวอยู่ในระดับสูง เนื่องจากมีการซื้อขายมีแนวโน้มชะลอตัว จากสถานการณ์ความไม่แน่นอนของสภาพอากาศ และปริมาณผลผลิตนาปรังรอบ 2 ที่จะออกสู่ตลาดในช่วงปลายเดือน ส.ค. นี้

สถานการณ์ข้าวเปลือก ปีการเพาะปลูก 2566/67
กระทรวงเกษตรและสหกรณ์ประกาศพื้นที่เป้าหมายส่งเสริมการปลูกข้าว ปี 2566/67 รอบที่ 1 จำนวน 59.48 ล้านไร่ รอบที่ 2 จำนวน N/A ล้านไร่

มาตรการช่วยเหลือเกษตรกรและรักษาเสถียรภาพราคาข้าว ปีการผลิต 2565/66

- ด้านการผลิต** จำนวน 7 แผนงาน ได้แก่
 - 1) การจัดการปัจจัยการผลิต
 - 2) การเพิ่มประสิทธิภาพการผลิต
 - 3) การควบคุมปริมาณการผลิตข้าว
 - 4) การพัฒนาชาวนาให้เป็น Smart Farmer
 - 5) การวิจัยและพัฒนาข้าว
 - 6) การประกันภัยพืชผล
 - 7) การส่งเสริมการสร้างยุ้งฉางให้เกษตรกรและสถาบันเกษตรกรทั่วประเทศ (รัฐชดเชยดอกเบี้ยร้อยละ 3)

- ด้านการตลาด** ได้แก่
 - 1) โครงการประกันรายได้เกษตรกรผู้ปลูกข้าว (จ่ายเงินชดเชยให้กับเกษตรกรแล้ว 33 วงศ์ จำนวน 2,637 ล้านครัวเรือน วงเงิน 7,868 ล้านบาท)

มาตรการคู่ขนานเพื่อรักษาเสถียรภาพราคาข้าวเปลือก

- 2) โครงการสินเชื่อเพื่อชะลอการขายข้าวเปลือกหน้าปี : เป้าหมาย 2.5 ล้านตันข้าวเปลือก (มีผู้เข้าร่วมโครงการ 317,747 ราย วงเงินกู้ 22,496.99 ล้านบาท คิดเป็นข้าวเปลือก 2,225 ล้านตัน)
- 3) โครงการสินเชื่อเพื่อรวบรวมข้าวและสร้างมูลค่าเพิ่มโดยสถาบันเกษตรกร : เป้าหมาย 1 ล้านตันข้าวเปลือก (มีผู้เข้าร่วมโครงการ 73 ราย วงเงินกู้ 7,548.75 ล้านบาท คิดเป็นข้าวเปลือก 0.755 ล้านตันข้าวเปลือก)
- 4) โครงการชดเชยดอกเบี้ยให้ผู้ประกอบการค้าข้าวในการเก็บสต็อก (มีผู้เข้าร่วมโครงการ 211 ราย ใน 45 จังหวัด วงเงินกู้ 51,712.63 ล้านบาท เก็บสต็อกแล้ว 2,515 ล้านตันข้าวเปลือก)

มาตรการช่วยเหลือต้นทุนการผลิต

- 5) โครงการสนับสนุนค่าบริหารจัดการและพัฒนาคุณภาพผลผลิตเกษตรกรผู้ปลูกข้าว ปีการผลิต 2565/66 (ธ.ก.ส. โอนเงินชดเชยให้เกษตรกรแล้ว จำนวน 4,651 ล้านครัวเรือน วงเงิน 54,083.67 ล้านบาท)

มาตรการอื่นๆ

- 6) จัดตลาดนัดข้าวเปลือก ปี 2565/66 เป้าหมาย 19 จว. 30 ครั้ง (จัดแล้ว 18 จว. 30 ครั้ง)
- 7) โครงการพาณิชย์จับคู่ช่วย "หมู - ข้าว" (พ.ย.64 - ก.พ.65) เขตแดนจังหวัดจับคู่ผู้ซื้อ - ผู้ขาย ในพื้นที่ ระบายข้าวเปลือกข้าวสาร คุณภาพอาหารสัตว์ของโรงสีสหกรณ์ จำหน่ายให้ผู้เลี้ยงสุกรและโรงงานอาหารสัตว์ เป้าหมายเบื้องต้น 1.5 แสนตัน (จับคู่แล้ว ผู้ซื้อ 22 ราย ผู้ขาย 53 ราย ปริมาณ 284,803 ตัน)
- 8) โครงการพาณิชย์ลดราคา! ช่วยประชาชน LOT 19 "ข้าวถุงราคาประหยัด" (ก.ค.65) จำหน่ายข้าวถุงราคาประหยัดกว่า 228 ยี่ห้อ ปริมาณกว่า 1,500 ตัน ลดสูงสุด 48% จำหน่ายทั่วประเทศกว่า 703 จุด (มี 480 จุด / Outlet ชุมชน 223 จุด)

ราคาข้าวสารส่งออกเฉลี่ยรายเดือน F.O.B.กรุงเทพฯ หน่วย : เหรียญสหรัฐ / ตัน

| ชนิดข้าว | ปี | ม.ค. | ก.พ. | มี.ค. | เม.ย. | พ.ค. | มิ.ย. | ก.ค. | ส.ค. | ก.ย. | ต.ค. | พ.ย. | ธ.ค. |
|----------|------|------|------|-------|-------|------|-------|------|------|------|------|------|------|
| หอมมะลิ | 2564 | 900 | 891 | 845 | 810 | 785 | 755 | 680 | 666 | 706 | 699 | 667 | 665 |
| 100% | 2565 | 727 | 776 | 780 | 831 | 963 | 908 | 850 | 870 | 879 | 881 | 878 | 840 |
| ข้าวขาว | 2564 | 563 | 575 | 542 | 511 | 511 | 482 | 430 | 418 | 415 | 417 | 415 | 415 |
| 100% | 2565 | 442 | 443 | 437 | 446 | 480 | 459 | 430 | 445 | 454 | 445 | 454 | 482 |
| ข้าวขาว | 2564 | 545 | 557 | 525 | 495 | 495 | 466 | 414 | 403 | 400 | 401 | 400 | 400 |
| 5% | 2565 | 427 | 427 | 422 | 431 | 465 | 504 | 417 | 431 | 439 | 431 | 440 | 467 |
| ข้าวสี | 2564 | 545 | 559 | 528 | 496 | 498 | 472 | 428 | 409 | 405 | 406 | 404 | 406 |
| 100% | 2565 | 427 | 426 | 429 | 442 | 480 | 460 | 426 | 440 | 452 | 438 | 449 | 476 |
| | 2566 | 520 | 498 | 484 | 509 | 519 | 514 | 547 | *612 | | | | |

ที่มา: * ราคา ณ วันที่ 16 ส.ค. 66

กราฟแสดงการเคลื่อนไหวราคาข้าวเปลือก

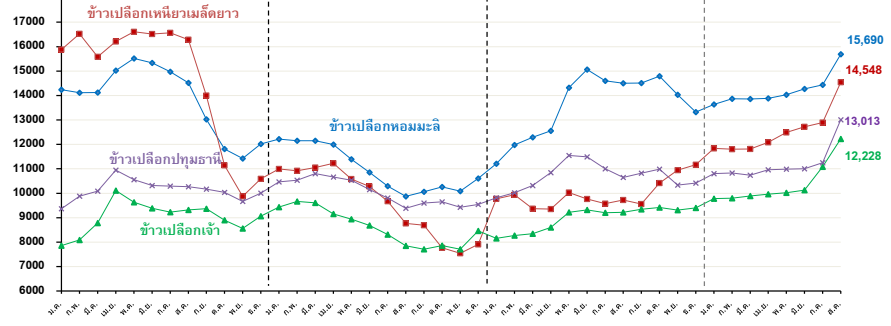

| ราคาข้าวเปลือกเฉลี่ยรายเดือน ชนิดข้าวเปลือก | ปี | ม.ค. | ก.พ. | มี.ค. | เม.ย. | พ.ค. | มิ.ย. | ก.ค. | ส.ค. | ก.ย. | ต.ค. | พ.ย. | ธ.ค. | เฉลี่ย | ครั้งก่อน 14 - 18 ส.ค. 66 | ครั้งนี้ 21 - 25 ส.ค. 66 | |
|---|------|--------|--------|--------|--------|--------|--------|--------|----------|--------|--------|--------|--------|--------|---------------------------|--------------------------|--|
| ข้าวเปลือกหอมมะลิ (36-42 กรัม) | 2562 | 15,833 | 15,909 | 15,878 | 15,865 | 15,973 | 15,869 | 15,731 | 16,039 | 16,401 | 16,110 | 14,910 | 14,257 | 15,731 | | | |
| | 2563 | 14,241 | 14,113 | 14,121 | 15,024 | 15,516 | 15,334 | 14,972 | 14,522 | 13,029 | 11,816 | 11,428 | 12,016 | 13,844 | | | |
| | 2564 | 12,216 | 12,151 | 12,149 | 11,995 | 11,394 | 10,852 | 10,293 | 9,874 | 10,059 | 10,261 | 10,087 | 10,603 | 10,994 | | | |
| | 2565 | 11,213 | 11,979 | 12,292 | 12,558 | 14,323 | 15,067 | 14,600 | 14,499 | 14,507 | 14,794 | 14,034 | 13,321 | 13,599 | | | |
| | 2566 | 13,640 | 13,865 | 13,855 | 13,882 | 14,034 | 14,275 | 14,433 | * 15,690 | | | | | | 15,000 - 17,000 | 15,000 - 16,600 | |
| ข้าวเปลือกเหนียวเมล็ดยาว | 2562 | 11,524 | 12,415 | 12,349 | 12,649 | 13,617 | 14,007 | 14,014 | 15,599 | 17,586 | 16,265 | 15,069 | 14,897 | 14,166 | | | |
| | 2563 | 15,881 | 16,526 | 15,581 | 16,208 | 16,610 | 16,515 | 16,565 | 16,286 | 13,999 | 11,140 | 9,872 | 10,591 | 14,648 | | | |
| | 2564 | 10,992 | 10,923 | 11,050 | 11,225 | 10,586 | 10,279 | 9,677 | 8,768 | 8,693 | 7,767 | 7,543 | 8,831 | 9,694 | | | |
| | 2565 | 9,773 | 9,938 | 9,372 | 9,351 | 10,028 | 9,768 | 8,681 | 8,310 | 9,720 | 9,557 | 10,414 | 10,949 | 11,170 | 9,968 | | |
| | 2566 | 11,837 | 11,801 | 11,812 | 12,084 | 12,488 | 12,722 | 12,897 | * 14,548 | | | | | | 14,700 - 15,500 | 14,800 - 15,800 | |
| ข้าวเปลือกเจ้า | 2562 | 7,704 | 7,646 | 7,629 | 7,739 | 7,714 | 7,723 | 7,687 | 7,818 | 7,835 | 7,673 | 7,555 | 7,573 | 7,691 | | | |
| | 2563 | 7,862 | 8,092 | 8,782 | 10,108 | 9,631 | 9,385 | 9,228 | 9,318 | 9,372 | 8,898 | 8,564 | 9,065 | 9,025 | | | |
| | 2564 | 9,431 | 9,666 | 9,607 | 9,158 | 8,937 | 8,681 | 8,310 | 7,853 | 7,710 | 7,857 | 7,710 | 7,941 | 8,572 | | | |
| | 2565 | 8,156 | 8,271 | 8,346 | 8,599 | 9,218 | 9,316 | 9,204 | 9,217 | 9,348 | 9,422 | 9,310 | 9,398 | 8,984 | | | |
| | 2566 | 9,781 | 9,796 | 9,892 | 9,961 | 10,023 | 10,130 | 10,556 | * 12,228 | | | | | | 11,800 - 12,500 | 12,000 - 12,800 | |
| ข้าวเปลือกทุมรธานี | 2562 | 10,351 | 10,230 | 10,344 | 10,301 | 10,180 | 10,173 | 10,027 | 10,214 | 10,238 | 9,972 | 9,100 | 9,148 | 10,023 | | | |
| | 2563 | 9,366 | 9,634 | 10,087 | 10,942 | 10,556 | 10,319 | 10,296 | 10,269 | 10,171 | 10,036 | 9,667 | 10,001 | 10,112 | | | |
| | 2564 | 10,466 | 10,531 | 10,805 | 10,667 | 10,531 | 10,149 | 9,804 | 9,388 | 9,603 | 9,649 | 9,430 | 9,583 | 10,051 | | | |
| | 2565 | 9,815 | 10,023 | 10,320 | 10,844 | 11,546 | 11,488 | 11,001 | 10,646 | 10,820 | 10,985 | 10,335 | 10,419 | 10,687 | | | |
| | 2566 | 10,804 | 10,829 | 10,739 | 10,963 | 10,983 | 11,001 | 11,250 | * 13,013 | | | | | | 13,200 - 14,000 | 13,400 - 14,000 | |

หมายเหตุ : ต้นเดือน พฤษจิกายน 2565 ราคาข้าวเปลือกทุกชนิด ใช้ราคาของปีการผลิต 2565/66 กรมการค้าภายใน กระทรวงพาณิชย์

มันสำปะหลัง

ประจำสัปดาห์ที่ 4 ของเดือนสิงหาคม 2566 (21 - 25 ส.ค. 66)

| โลก (FAO) | 2561 | 2562 | 2563 | 2564 | +/- | (%) | สถานการณ์การผลิต |
|--|--|---------------------|---------------------|--------------------------|--------------------------|----------------------------------|--|
| ผลผลิต (ล้านตัน) | 301.08 | 296.32 | 303.75 | 314.81 | 11.06 | 3.64% | 1. เป็นช่วงปลายฤดูเก็บเกี่ยว พื้นที่เพาะปลูกส่วนใหญ่มีฝนตกต่อเนื่อง ทำให้ผลผลิตมันสำปะหลังและเชื้อเพลิงมีคุณภาพลดลง (16 - 20%) 2. ไร่ปลูกล้มในสัปดาห์ที่ 22 จังหวัด (กำแพงเพชร นครสวรรค์ พิจิตร เพชรบูรณ์ อุทัยธานี กาฬสินธุ์ ขอนแก่น ชัยภูมิ นครราชสีมา บุรีรัมย์ มุกดาหาร สุรินทร์หนองบัวลำภู อุบลราชธานี ชัยนาท ฉะเชิงเทรา ขอนบุรี ปราจีนบุรี ระยอง สระแก้ว กาญจนบุรี และเพชรบุรี) จำนวน 68,863 ไร่ การระบาดเพิ่มขึ้น 4,565 ไร่ (ข้อมูล ณ 24 ส.ค.66) |
| 1. อินโดนีเซีย | 65.35 | 56.97 | 59.06 | 63.03 | 3.97 | 6.72% | แนวทางการบริหารจัดการตลาดมันสำปะหลัง ปี 2564/65 (มติ ครม. 25 ต.ค. 64) 1. โครงการประกันรายได้เกษตรกรผู้ปลูกมันสำปะหลัง ปี 2564/65 ประกันราคาหัวมันสดเฉลี่ยเบ่ง 25% กก.ละ 2.50 บาท ไม่เกินครัวเรือนละ 100 ตัน และไม่ซ้ำแปลงระยะเวลาโครงการ 1 พ.ย. 64 - 31 พ.ค. 66 วงเงินชดเชย 6,811.28 ล้านบาท ผลดำเนินการ (ณ 30 ก.ย.65) ประกาศราคาเกณฑ์กลาง จำนวน 12 งวด - ยังไม่มีการจ่ายชดเชย 2. มาตรการอุดหนุนโครงการประกันรายได้เกษตรกรผู้ปลูกมันสำปะหลัง ปี 2564/65 1) โครงการเพิ่มประสิทธิภาพการเพาะปลูกมันสำปะหลัง ปี 2564/65 ผลดำเนินการ ธ.ค.ส. จ่ายเงินกู้แล้ว 2,198 ราย เงินกู้ 375.78 ล้านบาท (78% ของเป้าหมาย 3,000 ราย) 2) โครงการสินเชื่อเพื่อรวบรวมมันสำปะหลังและสร้างมูลค่าเพิ่มโดยสถาบันเกษตรกร ปี 2564/65 ผลดำเนินการ ธ.ค.ส. จ่ายเงินกู้แล้ว 16 สัญญา เงินกู้ 165.29 ล้านบาท คิดเป็นหัวมันสด 0.066 ล้านตัน (39% ของเป้าหมาย 0.20 ล้านตัน) 3) โครงการชดเชยดอกเบี้ยในการเก็บสต็อกมันสำปะหลัง ปี 2564/65 ผลดำเนินการ อนุมัติเข้าร่วมโครงการฯ จำนวน 110 ราย (นับรายซ้ำ) วงเงินสินเชื่อ 14,991.92 ล้านบาท เก็บสต็อกสูงสุดเดือน มี.ค. 65 ปริมาณหัวมันสด 3.10 ล้านตัน (52% ของเป้าหมาย 6 ล้านตัน) เมื่อวันที่ 28 เม.ย. 66 คณะกรรมการพิจารณาชดเชยดอกเบี้ยฯ มีมติอนุมัติจ่ายเงินชดเชยดอกเบี้ยครั้งที่ 1 ให้ผู้ประกอบการ 69 ราย ใน 23 จังหวัด ตัว 595 ล้านบาท 4) โครงการเพิ่มศักยภาพการแปรรูปมันสำปะหลัง ปี 2564/65 ผลดำเนินการ สนับสนุนเงินทุน 8.37 ล้านบาท ให้กลุ่มเกษตรกร 238 กลุ่ม ใน 26 จังหวัด เครื่องต้มมันสำปะหลัง จำนวน 558 เครื่อง (86% ของเป้าหมาย 650 เครื่อง) ปิดโครงการ 30 ก.ย. 65 3. แนวทางการดำเนินการอื่นในการดูแลรักษาเสถียรภาพราคามันสำปะหลัง (ประกาศ กกร. 29 มิ.ย.66) 1) การแจ้งสต็อก: ให้ผู้ประกอบการรับซื้อหรือจำหน่ายมันเส้น ผู้ครอบครองไม่ว่าจะมีไว้ในฐานะผู้มีการผลิตหรือแทนผู้อื่น ปริมาณการครอบครองตั้งแต่เดือนละ 15 ตันขึ้นไป จะต้องแจ้งชื่อ ชนิด ราคาซื้อ ราคาจำหน่าย และปริมาณที่มีอยู่ การซื้อ การได้มา การจำหน่าย การใช้ และปริมาณคงเหลือ รวมทั้งสถานที่เก็บและจัดทำบัญชีสต็อกสินค้า 2) การควบคุมการขนย้าย: ห้ามมิให้บุคคลใดขนย้ายมันสำปะหลังหรือมันเส้น ซึ่งมีปริมาณตั้งแต่ 10,000 กก.ขึ้นไป เข้ามาหรือออกจากพื้นที่ ในพื้นที่ 16 จังหวัด 60 อำเภอ เว้นแต่ได้รับอนุญาตจากประธาน กกร. ระดับจังหวัดหรือผู้แทน 3) การส่งตรวจรายชื่อ: ให้ผู้ประกอบการลานมัน โรงแป้ง หรือโรงงานอาหารคน ต้องระบุเปอร์เซ็นต์เชื้อแป้งที่รับซื้อให้ชัดเจน หากเปอร์เซ็นต์เชื้อแป้งต่ำกว่าที่กำหนดให้ปรับลดราคาซื้อขายได้ไม่เกิน กก.ละ 0.05 บาท ต่อเปอร์เซ็นต์ลดลงทุก 1% หรือเปอร์เซ็นต์สูงกว่าที่กำหนดให้ปรับเพิ่มราคาซื้อขายได้ไม่น้อยกว่า กก.ละ 0.05 บาท ต่อเปอร์เซ็นต์ที่เพิ่มขึ้นทุก 1% 4) กำหนดต้นทุนผู้ท่อนต้นมันสำปะหลัง เป็นสินค้าควบคุม: มอบหมายให้ กพร. พิจารณาออกประกาศกำหนดมาตรการให้ต้องมี การขออนุญาตขนย้ายเข้ามาหรือออกจากพื้นที่ที่มีการระบาดของโรคไวรัสใบด่างมันสำปะหลังเพื่อเป็นการป้องกันการระบาดของโรคให้กระจายไปที่อื่น (ออกประกาศแล้ว 6 จังหวัด ได้แก่ นครราชสีมา อุบลราชธานี ลำพูน ปราจีนบุรี และกำแพงเพชร) |
| 2. คองโก | 38.87 | 40.05 | 42.77 | 45.67 | 2.90 | 6.79% | |
| 3. ไทย | 29.37 | 31.08 | 29.00 | 30.11 | 1.11 | 3.83% | |
| 4. สาธารณรัฐกานา | 20.85 | 22.43 | 21.77 | 22.68 | 0.91 | 4.18% | |
| 5. บราซิล | 17.88 | 17.59 | 18.21 | 18.10 | -0.11 | -0.59% | |
| ภูมิภาคอาเซียน (AFSIS) | 2564 (63/64) | 2565 (64/65) | 2566 (65/66) | 2567 (66/67) | +/- | (%) | |
| ผลผลิต (ล้านตัน) | 84.98 | 82.14 | 82.36 | 84.93 | 2.57 | 3.12% | |
| ไทย (สทก.) | | | | | | | |
| ผลผลิต (ล้านตัน) | 35.09 | 34.07 | 32.73 | 33.77 | 1.04 | 3.18% | |
| พื้นที่เก็บเกี่ยว (ล้านไร่) | 10.41 | 9.92 | 9.73 | 10.13 | 0.40 | 4.11% | |
| เกษตรกร (ครัวเรือน) | 587,754 | 760,228 | 738,153 | อุตุฯกว่าที่เพาะเขียน | N/A | N/A | |
| ผลผลิตเฉลี่ย (ตัน/ไร่) | 3,372 | 3,434 | 3,363 | 3,333 | -30.00 | -0.89% | |
| สำหรับปี 2566 ช่วงออกสู่ตลาดมาก ม.ค.-มี.ค. 66 ประมาณ 19.31 ลต. (59%) | | | | | | | |
| แหล่งผลิตสำคัญ นครราชสีมา 14.06% กำแพงเพชร 7.50% ชัยภูมิ 6.06% กาญจนบุรี 6.06% อุบลราชธานี 4.76% | | | | | | | |
| ความต้องการใช้ | 2562 | 2563 | 2564 | 2565 | +/- | (%) | |
| สมาคมฯ | 40.00 | 40.00 | 42.58 | 42.58 | - | - | |
| สัดส่วนในอุตสาหกรรม แป้งมัน : มันเส้น : เอทานอล = 55.67 : 34.93 : 9.40 | | | | | | | |
| ความต้องการใช้ ส่งออก : ใช้จ่ายในประเทศ = 74 : 26 | | | | | | | |
| การส่งออก (ตัน) | 2563 | 2564 | 2565 | 2565 (ม.ค.-มิ.ย.) | 2566 (ม.ค.-มิ.ย.) | +/- ปี 66:65 (ม.ค.-มิ.ย.) | |
| มันเส้น | 3,068,802 | 5,305,046 | 5,853,024 | 4,011,568 | 3,375,379 | -15.86% | |
| มันอัดเม็ด | 12,241 | 22,108 | 77,597 | 48,853 | 90,778 | 86% | |
| แป้งดิบ | 2,782,215 | 3,684,136 | 3,758,915 | 1,931,952 | 1,253,940 | -35.09% | |
| แป้งแปรรูป | 984,319 | 1,068,932 | 1,094,940 | 564,808 | 494,162 | -12.51% | |
| อื่นๆ (สต็อก/กากมัน) | 247,508 | 324,135 | 347,473 | 189,254 | 139,708 | -26.18% | |
| รวมผลิตภัณฑ์ | 7,095,085 | 10,404,357 | 11,131,950 | 6,746,436 | 5,353,967 | -20.64% | |
| คิดเป็นหัวมันสด | 24,781,924 | 34,749,227 | 36,725,055 | 21,339,910 | 16,455,764 | | |
| ประเทศคู่ค้า | มันเส้น จีน 98% อื่นๆ 2% | | | | | | |
| | แป้งมัน จีน 60% ไต้หวัน 10% มาเลเซีย 7% ญี่ปุ่น 5% อื่นๆ 19% | | | | | | |
| ประเทศคู่แข่ง | เวียดนาม กัมพูชา | | | | | | |
| สถานการณ์การส่งออก | ปริมาณส่งออกผลิตภัณฑ์หัวมัน (YOY) เนื่องจากปัญหาอุทกภัย (2565) ปัญหาภัยแล้ง (2566) ปัญหาโรคในมันสำปะหลัง และเออีซี ทำให้การผลิตไม่เพียงพอต่อความต้องการตลาด | | | | | | |
| การนำเข้า (ตัน) | 2563 | 2564 | 2565 | 2565 (ม.ค.-มิ.ย.) | 2566 (ม.ค.-มิ.ย.) | +/- ปี 66:65 (ม.ค.-มิ.ย.) | |
| หัวมันสด | 720,556 | 437,669 | 1,030,132 | 468,255 | 255,133 | -45.51% | |
| มันเส้น | 2,291,102 | 2,411,726 | 3,248,704 | 2,657,039 | 2,452,558 | -7.70% | |
| - ลาว | 892,483 | 1,303,967 | 1,703,398 | 1,327,569 | 1,514,649 | 14.09% | |
| - กัมพูชา | 1,396,875 | 1,094,353 | 1,516,157 | 1,300,353 | 893,579 | -31.28% | |
| - เมียนมาร์ | - | 12,958 | 29,149 | 29,118 | 44,331 | 52.24% | |
| - อื่นๆ | 1,744 | 448 | - | - | - | - | |
| คิดเป็นหัวมันสด | 6,173,379 | 6,177,577 | 8,762,047 | 6,792,008 | 6,092,221 | | |
| สถานการณ์ปัจจุบัน | | | | | | | |
| ในประเทศ | ราคาหัวมันสด จ.นครราชสีมา อยู่ที่ 3.10-3.50 บาท/กก. ราคาทรงตัวเท่ากับสัปดาห์ก่อน โดยผลผลิตปี 65/66 ออกสู่ตลาดแล้ว 30.81 ล้านตัน (94.13%) | | | | | | |
| ต่างประเทศ | มันเส้น อยู่ที่ 9.43-9.60 บาท/กก. (270-275 เหรียญสหรัฐฯ) ราคาทรงตัวเท่ากับสัปดาห์ก่อน แต่ปรับตัวลดลงใหญ่ของค่าเงินบาท แป้งมัน อยู่ที่ 19.37-19.90 บาท/กก. (555-570 เหรียญสหรัฐฯ) ราคาทรงตัวเท่ากับสัปดาห์ก่อน แต่ปรับตัวลดลงใหญ่ของค่าเงินบาท แอลกอฮอล์มัน (ณ 24 ส.ค. 66) ราคาอยู่ที่ 6,881 หยวน/ตัน ราคาปรับตัวสูงขึ้นจากสัปดาห์ก่อน | | | | | | |
| แนวโน้ม | ผลิตภัณฑ์มันสำปะหลังคาดว่าจะยังเป็นที่ต้องการอย่างต่อเนื่อง เพื่อนำไปผลิตแอลกอฮอล์ สำหรับอุตสาหกรรมสุขาอเนก สุรา เคมีภัณฑ์ พลังงาน ถึงแม้ว่าผลผลิตไม่เพียงพอต่ออุปสงค์ ซึ่งภัยแล้งมีแนวโน้มจะทำให้ผลผลิตเป็นหน้าน้อยลง คาดว่าจะส่งผลให้ราคาสูงขึ้นและมีปริมาณส่งออกน้อยลง | | | | | | |

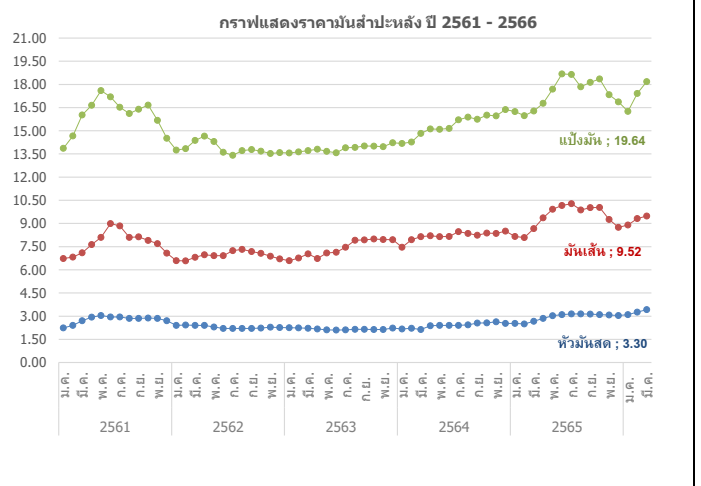

| ราคาเฉลี่ยรายเดือน | ปี | ม.ค. | ก.พ. | มี.ค. | เม.ย. | พ.ค. | มิ.ย. | ก.ค. | ส.ค. | ก.ย. | ต.ค. | พ.ย. | ธ.ค. | เฉลี่ย | |
|----------------------|--------------|-------------------|-------|-------|-------|-------|-------|-------|-------|-------|-------|-------|-------|--------|-------|
| เกษตรกรขายได้ | - สทก. 1/ | 2561 | 2.01 | 2.12 | 2.36 | 2.51 | 2.55 | 2.47 | 2.38 | 2.38 | 2.49 | 2.57 | 2.41 | 2.30 | 2.25 |
| | | 2562 | 2.20 | 2.17 | 2.15 | 2.11 | 1.83 | 1.65 | 1.65 | 1.72 | 1.62 | 1.70 | 1.87 | 1.99 | 2.07 |
| | | 2563 | 1.94 | 1.92 | 1.89 | 1.73 | 1.67 | 1.62 | 1.64 | 1.73 | 1.76 | 1.74 | 1.85 | 2.05 | 1.89 |
| | | 2564 | 2.03 | 2.07 | 2.13 | 2.08 | 1.92 | 1.91 | 1.97 | 2.02 | 2.12 | 2.08 | 2.19 | 2.28 | 2.09 |
| | | 2565 | 2.29 | 2.28 | 2.31 | 2.40 | 2.51 | 2.57 | 2.71 | 2.71 | 2.68 | 2.60 | 2.58 | 2.60 | 2.39 |
| | | 2566 | 2.70 | 2.86 | 3.05 | 3.15 | 3.09 | 2.79 | 2.74 | 2.76 | | | | | 2.89 |
| | | - จ.นครราชสีมา 2/ | 2561 | 2.24 | 2.40 | 2.70 | 2.94 | 3.04 | 2.92 | 2.85 | 2.85 | 2.85 | 2.88 | 2.86 | 2.70 |
| 2562 | 2.53 | | 2.42 | 2.40 | 2.40 | 2.30 | 2.20 | 2.20 | 2.20 | 2.20 | 2.23 | 2.29 | 2.26 | 2.30 | |
| 2563 | 2.25 | | 2.24 | 2.22 | 2.17 | 2.11 | 2.10 | 2.11 | 2.15 | 2.15 | 2.14 | 2.14 | 2.23 | 2.17 | |
| 2564 | 2.17 | | 2.22 | 2.25 | 2.38 | 2.40 | 2.40 | 2.40 | 2.44 | 2.55 | 2.57 | 2.64 | 2.53 | 2.41 | |
| 2565 | 2.53 | | 2.54 | 2.67 | 2.86 | 3.03 | 3.10 | 3.15 | 3.15 | 3.13 | 3.13 | 3.08 | 3.04 | 2.95 | |
| 2566 | 3.10 | | 3.26 | 3.42 | 3.59 | 3.63 | 3.46 | 3.30 | 3.30 | | | | | 3.38 | |
| ราคาส่งออก F.O.B. | - มันเส้น 3/ | | 2561 | 6.73 | 6.82 | 7.10 | 7.63 | 8.10 | 8.49 | 8.48 | 7.73 | 7.82 | 7.90 | 7.69 | 7.08 |
| | | 2562 | 6.72 | 6.58 | 6.82 | 6.98 | 6.92 | 6.92 | 7.24 | 7.31 | 7.16 | 7.07 | 6.88 | 6.69 | 6.94 |
| | | 2563 | 6.61 | 6.76 | 7.03 | 6.76 | 7.08 | 7.14 | 7.46 | 7.91 | 7.94 | 7.99 | 7.96 | 7.95 | 7.38 |
| | | 2564 | 7.46 | 7.95 | 8.15 | 8.20 | 8.14 | 8.16 | 8.47 | 8.35 | 8.24 | 8.38 | 8.35 | 8.50 | 8.20 |
| | | 2565 | 8.14 | 8.09 | 8.67 | 9.36 | 9.92 | 10.16 | 10.28 | 9.87 | 10.02 | 10.04 | 9.26 | 8.75 | 9.38 |
| | | 2566 | 8.90 | 9.32 | 9.48 | 9.26 | 9.23 | 9.17 | 9.14 | 9.52 | | | | | 9.25 |
| | | - แป้งมัน 4/ | 2561 | 13.86 | 14.67 | 16.02 | 16.65 | 17.39 | 17.06 | 16.42 | 15.94 | 16.27 | 16.66 | 15.67 | 14.51 |
| 2562 | 14.06 | | 13.88 | 14.39 | 14.65 | 14.26 | 13.61 | 13.44 | 13.70 | 13.74 | 13.67 | 13.53 | 13.57 | 13.87 | |
| 2563 | 13.56 | | 13.63 | 13.72 | 13.79 | 13.67 | 13.59 | 13.90 | 13.92 | 14.02 | 14.00 | 13.97 | 14.22 | 13.83 | |
| 2564 | 14.18 | | 14.27 | 14.83 | 15.12 | 15.10 | 15.15 | 15.71 | 15.88 | 15.74 | 16.01 | 15.97 | 16.37 | 15.36 | |
| 2565 | 16.20 | | 15.98 | 16.28 | 16.78 | 17.69 | 18.88 | 18.64 | 17.85 | 18.13 | 18.35 | 17.34 | 16.87 | 17.40 | |
| 2566 | 16.25 | | 17.41 | 18.18 | 18.56 | 19.10 | 19.62 | 19.53 | 19.64 | | | | | 18.54 | |

หมายเหตุ : 1/ หัวมันสดละจาก สทก. 2/ หัวมันสดเฉลี่ยเบ่ง 25% จาก พนจ. 3/สมาคมการค้ามันฯ และสมาคมโรงงานผลิตมันฯ 4/ สมาคมแปรรูปมันสำปะหลังไทย กรมการค้าภายใน กระทรวงพาณิชย์

ข้าวโพดเลี้ยงสัตว์

ประจำสัปดาห์ที่ 4 เดือนสิงหาคม 2566 (21 - 25 ส.ค.66)

| ผลผลิต (ล้านตัน) | ปี 63/64 | ปี 64/65 | ปี 65/66 | ปี 66/67 (ส.ค. 66) | + - % |
|------------------|----------|----------|----------|--------------------|-------|
| โลก (USDA) | 1,128.97 | 1,218.71 | 1,151.78 | 1,213.50 | 5.36 |
| 1. สหรัฐฯ | 358.45 | 382.89 | 348.75 | 383.83 | 10.06 |
| 2. จีน | 260.67 | 272.55 | 277.20 | 277.00 | -0.07 |
| 3. บราซิล | 87.00 | 116.00 | 135.00 | 129.00 | -4.44 |
| 4. สหภาพยุโรป* | 67.44 | 71.52 | 52.23 | 59.70 | 14.30 |
| 5. อาร์เจนตินา | 52.00 | 49.50 | 34.00 | 54.00 | 58.82 |

*สหภาพยุโรป : ฝรั่งเศส (20%) โรมาเนีย (16%) โปแลนด์ (12%) อังการี (10%) อิตาลี (8%)

| ผลผลิต (ล้านตัน) | ปี 63/64 | ปี 64/65 | ปี 65/66 | ปี 66/67 (ส.ค. 66) | + - % |
|---------------------------|-----------|-----------|-----------|--------------------|-------|
| ไทย | 4.990 | 4.848 | 4.896 | 4.771 | -2.55 |
| มูลค่าผลผลิต (ล้านบาท) | 46,545.61 | 40,790.53 | 40,783.68 | 39,527.74 | -3.08 |
| จำนวนครีวเรือน | 462,863 | 448,232 | 444,253 | N/A | N/A |
| พื้นที่เพาะปลูก (ล้านไร่) | 7.08 | 6.82 | 6.76 | 6.75 | -0.15 |
| ผลผลิตเฉลี่ยไร่ (กก.) | 713 | 728 | 724 | 707 | -2.35 |

ช่วงออกสู่ตลาดมาก ผลผลิตออกมากช่วงเดือน ก.ย.-ธ.ค. 66 ประมาณ 3.98 ลต. (83.45%)
แหล่งผลิตสำคัญ 10 จังหวัด เพชรบูรณ์ 12% นครราชสีมา 10% ตาก 8% น่าน 8.1%
 ลพบุรี 6% นครสวรรค์ 6% เชียงใหม่ 4% ลำปาง 4% เชียงราย 4%

| | ปี 63/64 | ปี 64/65 | ปี 65/66 | ปี 66/67 (ส.ค. 66) | + - % |
|--------------|----------|----------|----------|--------------------|-------|
| การใช้ - โลก | 1,143.47 | 1,201.36 | 1,164.10 | 1,200.37 | 3.12 |
| สมาคมฯ | 8.34 | 8.57 | 8.11 | 8.37 | 3.21 |
| สต็อก - โลก | 292.88 | 310.24 | 297.92 | 311.05 | 4.41 |

*ข้อมูลปีปฏิทิน

| นำเข้า-ส่งออก (ตัน) | ปี 2562 | ปี 2563 | ปี 2564 | ปี 2565 | ปี 2566 (ม.ค.-มิ.ย.) |
|---------------------|----------------|------------------|------------------|------------------|----------------------|
| นำเข้า | 681,459 | 1,587,753 | 1,834,021 | 1,475,696 | 968,180 |
| - เมียนมาร์ | 588,515 | 1,408,299 | 1,796,002 | 1,375,593 | 874,085 |
| - ลาว | 46,668 | 33,152 | 17,265 | 19,143 | 94,095 |
| - กัมพูชา | 46,276 | 146,193 | 5,665 | 29,281 | - |
| - อินเดีย | - | - | - | 51,170 | - |
| - ปากีสถาน | - | - | - | 509 | - |
| ส่งออก (ตัน) | 1,788 | 631 | 26,479 | 997 | 111 |

ประเทศคู่ค้า - นำเข้า (ณ ม.ค.-มิ.ย.) พม่า 86% ลาว 14%
ประเทศคู่แข่ง ลาว ไต้หวัน อินโดนีเซีย

- สถานการณ์โลก:** USDA คาดการณ์ผลผลิต ปี 2566/67 (ส.ค. 66) เพิ่มขึ้นจากปีก่อน 5.36% เนื่องจากผลผลิตเพิ่มขึ้นในประเทศ สหรัฐอเมริกา, บราซิล และอาร์เจนตินา ความต้องการใช้เพิ่มขึ้น 3.12% และสต็อกเพิ่มขึ้น 4.41% จากปีก่อน อุตสาหกรรมอาหารสัตว์ยังคงมีความต้องการใช้เพิ่มขึ้น จากการผลิตสายของสถานการณ์โควิด ส่งผลให้ผู้ประกอบการมีการเก็บสต็อกเพิ่มมากขึ้นเพื่อเก็งกำไร
- สถานการณ์ซื้อขายล่วงหน้าตลาดชิคาโก:** ปรับตัวลดลงจากสัปดาห์ก่อน จากรายงานว่าผู้บริโภคนำเข้าได้เร่งหาเงินเพื่อเติมเต็มความต้องการส่งออกข้าวโพดเลี้ยงสัตว์ นอกจากนี้ก็กังวลว่าไม่ควรรายขายสัญญาในอนาคต เนื่องจากคาดว่าตลาดอาจจะฟื้นตัวในอนาคตอันใกล้
- สถานการณ์ในประเทศ:** สตก. พยากรณ์ผลผลิต ปี 2566/67 (มิ.ย.66) ที่ 4.771 ลต. ผลผลิตฤดูกาลใหม่ยังไม่ออกสู่ตลาด ออกช้ากว่าที่คาดการณ์ไว้ เนื่องจากภาวะภัยแล้งและฝนทิ้งช่วง
- ราคาข้าวโพดเมล็ด ความชื้น 14.5%:** จ.เพชรบูรณ์ สัปดาห์นี้อยู่ที่ 11.00-11.20 บาท/กก. ปรับตัวเพิ่มขึ้นจากสัปดาห์ก่อน อยู่ที่ 10.90-11.05 บาท/กก. เนื่องจากผู้ประกอบการในพื้นที่ปรับราคาขายรับซื้อตามความต้องการใช้
- ปริมาณสต็อกข้าวโพด (ณ ส.ค. 66)** อยู่ที่ 0.87 ลต.

| ราคา (บาท/กก.) | ม.ค. | ก.พ. | มี.ค. | เม.ย. | พ.ค. | มิ.ย. | ก.ค. | ส.ค. | ก.ย. | ต.ค. | พ.ย. | ธ.ค. | เฉลี่ย |
|---|---------|-------|-------|-------|-------|-------|-------|-------|-------|-------|-------|-------|--------|
| ณ 25 ส.ค. | | | | | | | | | | | | | |
| เกษตรกรขายได้ (สตก.) ความชื้น 14.5% | ปี 2561 | 8.06 | 8.24 | 8.30 | 8.48 | 8.63 | 7.17 | 6.77 | 6.56 | 7.22 | 8.33 | 8.78 | 7.92 |
| | ปี 2562 | 8.97 | 8.19 | 8.05 | 7.82 | 7.49 | 7.82 | 7.33 | 7.42 | 7.39 | 7.66 | 7.86 | 7.81 |
| | ปี 2563 | 7.81 | 7.46 | 7.42 | 7.49 | 7.72 | 7.92 | 8.12 | 7.49 | 7.60 | 7.44 | 7.68 | 7.67 |
| | ปี 2564 | 8.15 | 8.15 | 8.06 | 7.93 | 7.66 | 8.15 | 8.29 | 7.72 | 8.23 | 8.40 | 8.76 | 8.21 |
| | ปี 2565 | 8.85 | 8.94 | 9.10 | 9.69 | 10.30 | 10.52 | 10.37 | 9.76 | 9.33 | 9.54 | 10.46 | 9.81 |
| | ปี 2566 | 11.18 | 11.60 | 11.08 | 10.70 | 10.69 | 10.79 | 10.14 | 9.65 | | | | 10.73 |
| จ.เพชรบูรณ์เมล็ด ความชื้น 14.5% | ปี 2561 | 8.77 | 8.90 | 9.23 | 9.60 | 9.60 | 9.60 | 8.75 | 7.83 | 8.00 | 8.78 | 9.24 | 9.33 |
| | ปี 2562 | 9.18 | 8.99 | 8.51 | 8.35 | 8.10 | 8.05 | 8.05 | 8.27 | 8.31 | 8.29 | 8.43 | 8.41 |
| | ปี 2563 | 8.24 | 8.06 | 8.03 | 8.05 | 8.14 | 8.45 | 8.49 | 8.36 | 8.61 | 8.38 | 8.28 | 8.33 |
| | ปี 2564 | 8.40 | 8.67 | 8.56 | 8.51 | 8.61 | 8.76 | 8.99 | 9.00 | 9.72 | 9.84 | 9.60 | 9.02 |
| | ปี 2565 | 9.82 | 10.17 | 11.60 | 12.04 | 12.22 | 12.18 | 11.61 | 11.13 | 10.98 | 11.52 | 11.71 | 12.19 |
| | ปี 2566 | 12.69 | 12.77 | 12.00 | 12.21 | 12.07 | 11.74 | 10.79 | 11.10 | | | | 11.92 |
| จ.เพชรบูรณ์เมล็ด ความชื้น 30% | ปี 2561 | 6.77 | 6.90 | 7.23 | 7.60 | 7.60 | 7.60 | 6.93 | 5.83 | 6.02 | 6.82 | 7.24 | 7.33 |
| | ปี 2562 | 7.12 | 6.74 | 6.40 | 6.25 | 6.03 | 6.00 | 6.00 | 6.23 | 6.25 | 6.29 | 6.40 | 6.41 |
| | ปี 2563 | 6.25 | 6.09 | 6.03 | 6.05 | 6.13 | 6.40 | 6.52 | 6.23 | 6.61 | 6.38 | 6.28 | 6.33 |
| | ปี 2564 | 6.40 | 6.67 | 6.56 | 6.51 | 6.63 | 6.76 | 6.96 | 6.23 | 7.60 | 7.48 | 7.10 | 7.10 |
| | ปี 2565 | 7.32 | 7.52 | 8.38 | 8.66 | 8.87 | 8.82 | 8.34 | 8.14 | 7.98 | 8.59 | 8.71 | 9.14 |
| | ปี 2566 | 9.63 | 9.67 | 8.98 | 9.22 | 9.12 | 8.87 | 7.95 | 8.40 | | | | 8.98 |
| โรงงานอาหารสัตว์รับซื้อ กทม. ความชื้น 14.5% | ปี 2561 | 9.57 | 9.71 | 10.29 | 10.50 | 10.38 | 10.40 | 9.33 | 8.58 | 8.65 | 9.61 | 10.10 | 10.02 |
| | ปี 2562 | 9.89 | 9.49 | 9.09 | 8.92 | 8.81 | 8.99 | 8.96 | 9.11 | 9.01 | 8.83 | 8.96 | 8.70 |
| | ปี 2563 | 8.56 | 8.48 | 8.47 | 8.74 | 8.70 | 9.11 | 8.91 | 9.09 | 9.31 | 9.06 | 8.99 | 8.87 |
| | ปี 2564 | 9.11 | 9.40 | 9.27 | 9.22 | 9.37 | 9.82 | 10.28 | 10.10 | 11.02 | 10.82 | 10.56 | 10.45 |
| | ปี 2565 | 10.75 | 10.99 | 12.61 | 12.80 | 13.12 | 12.95 | 12.23 | 11.94 | 11.72 | 12.23 | 12.38 | 12.23 |
| | ปี 2566 | 13.37 | 13.53 | 12.67 | 12.88 | 12.75 | 12.60 | 11.62 | 11.84 | | | | 12.66 |
| ซื้อขายล่วงหน้าตลาดชิคาโก | ปี 2561 | 4.43 | 4.53 | 4.68 | 4.75 | 5.01 | 4.66 | 4.56 | 4.66 | 4.52 | 4.74 | 4.75 | 4.68 |
| | ปี 2562 | 4.74 | 4.61 | 4.58 | 4.48 | 4.79 | 5.34 | 5.17 | 4.55 | 4.36 | 4.65 | 4.44 | 4.50 |
| | ปี 2563 | 4.62 | 4.65 | 4.54 | 4.12 | 4.03 | 4.02 | 4.11 | 4.00 | 4.49 | 4.90 | 4.98 | 5.15 |
| | ปี 2564 | 6.09 | 6.49 | 6.69 | 7.75 | 8.58 | 8.35 | 7.84 | 7.19 | 6.75 | 7.09 | 7.44 | 7.83 |
| | ปี 2565 | 7.99 | 8.37 | 9.78 | 10.49 | 10.66 | 10.46 | 9.52 | 8.92 | 9.94 | 10.22 | 9.59 | 9.57 |
| | ปี 2566 | 8.77 | 8.98 | 8.65 | 8.82 | 8.18 | 8.47 | 7.53 | 6.49 | | | | 8.24 |

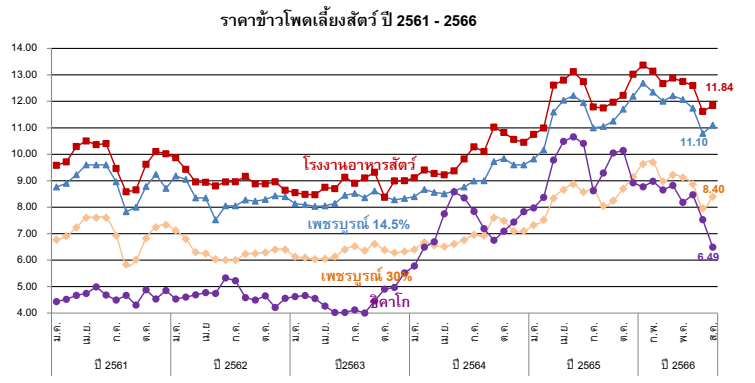

ปาล์มน้ำมัน

ประจำสัปดาห์ที่ 4 ของเดือนสิงหาคม 2566 (วันที่ 21 - 25 ส.ค. 66)

| สถานการณ์ โลก : USDA (ส.ค. 66) | ปี 62/63 | ปี 63/64 | ปี 64/65 | ปี 65/66 | % Δ | | | | | | | | |
|--|----------|---------------|---------------|-------------------|-------|-------|-------|-------|--------------|-------|-------|-------|---------|
| ● น้ำมันพืช (ล้านตัน) | 207.34 | 206.70 | 208.48 | 223.34 | 7.13 | | | | | | | | |
| ● น้ำมันปาล์ม (ล้านตัน) - การผลิต | 73.03 | 73.08 | 73.83 | 79.46 | 7.64 | | | | | | | | |
| - การใช้ | 71.07 | 73.12 | 71.08 | 77.52 | 9.06 | | | | | | | | |
| - สต็อก | 15.86 | 15.16 | 16.80 | 16.67 | -0.80 | | | | | | | | |
| > แหล่งผลิตสำคัญ : อินโดนีเซีย (59.15%), มาเลเซีย (23.91%), ไทย (4.34%), อื่น ๆ (10.21%) | | | | | | | | | | | | | |
| | ปี 63 | ปี 64 | ปี 65 | ปี 66 | % Δ | | | | | | | | |
| สถานการณ์ ไทย : สศก. (ส.ค.66) | | | | | | | | | | | | | |
| ● ผลปาล์ม (ล้านตัน) | 15.657 | 16.904 | 19.060 | 18.085 | -5.12 | | | | | | | | |
| ● CPO (ล้านตัน) | 2.818 | 3.043 | 3.431 | 3.255 | -5.12 | | | | | | | | |
| (CPO ตามแจ้ง กกร. : ล้านตัน) | 2.652 | 2.963 | 3.376 | | | | | | | | | | |
| ● มูลค่าผลผลิตผลปาล์ม (ล้านบาท) | 74,839 | 116,638 | 149,621 | | | | | | | | | | |
| ● คริวเรือนเกษตรกร (สศก.) | 394,214 | 400,575 | 407,225 | | | | | | | | | | |
| ● เนื้อที่ให้ผล (ล้านไร่) | 5.871 | 6.034 | 6.150 | | | | | | | | | | |
| ● ผลผลิตเฉลี่ย (กก./ไร่) | 2,763 | 2,802 | 3,099 | | | | | | | | | | |
| ● สต็อก CPO (ล้านตัน) แจ้ง กกร. | 0.298 | 0.173 | 0.348 | | | | | | | | | | |
| ● แหล่งผลิต : ได้ 91% (สฎ. 24% กบ. 22% ขพ. 19%) กลาง 7% และเหนือ+ตะวันออกเฉียงเหนือ 2% | | | | | | | | | | | | | |
| กรมศุลกากร (ตัน) | | | | (ม.ค. - มิ.ย. 66) | | | | | | | | | |
| ● ส่งออก - น้ำมันดิบ (1511.10) | 177,184 | 563,196 | 872,406 | 552,676 | | | | | | | | | |
| มูลค่าการส่งออกน้ำมันดิบ (ล้านบาท) | 3,564 | 20,789 | 38,982 | 17,599 | | | | | | | | | |
| ● ส่งออก - น้ำมันบริสุทธิ์ (1511.90) | 42,300 | 60,349 | 98,975 | 41,619 | | | | | | | | | |
| มูลค่าการส่งออกน้ำมันบริสุทธิ์ (ล้านบาท) | 1,357 | 2,571 | 5,310 | 1,876 | | | | | | | | | |
| ● นำเข้า รวม ดิบ และบริสุทธิ์ | 3,111 | 458 | 530 | 11 | | | | | | | | | |
| ● จับกุมลักลอบน้ำมันปาล์ม | 27.418 | 19.974 | 16.094 | 0.731 | | | | | | | | | |
| หมายเหตุ | | | | | | | | | | | | | |
| - ปี 65 ส่งออกน้ำมันปาล์มดิบ : อินเดีย (94%), อื่นๆ (6%) | | | | | | | | | | | | | |
| ส่งออกน้ำมันปาล์มบริสุทธิ์ : เมียนมา (86%), กัมพูชา (6%), ลาว (3%), อื่น ๆ (5%) | | | | | | | | | | | | | |
| - ปี 65 นำเข้าน้ำมันปาล์มดิบ : ไม่มีการนำเข้า | | | | | | | | | | | | | |
| นำเข้าน้ำมันปาล์มบริสุทธิ์ : มาเลเซีย (100%) | | | | | | | | | | | | | |
| ◆ คณะกรรมการที่เกี่ยวข้อง | | | | | | | | | | | | | |
| - คณะกรรมการนโยบายปาล์มน้ำมันแห่งชาติ (กนป.) : | | | | | | | | | | | | | |
| ร.รรม. (พลเอก ประวิตร วงษ์สุวรรณ) เป็นประธาน และ ร.มว.พ.น. เป็นรองประธาน | | | | | | | | | | | | | |
| - คณะอนุกรรมการเพื่อบริหารจัดการปาล์มน้ำมันและน้ำมันปาล์มด้านการตลาด : | | | | | | | | | | | | | |
| ร.มว.พ.น. เป็นประธาน และ อธิบดี คน. เป็นเลขานุการ | | | | | | | | | | | | | |
| - คณะอนุกรรมการบริหารจัดการสมมูลน้ำมันปาล์ม | | | | | | | | | | | | | |
| : อธิบดี คน. เป็นประธานและ ผอ.กษ.1 เป็นเลขานุการ | | | | | | | | | | | | | |
| ความเคลื่อนไหวของราคา (บาท/กก.) | | | | | | | | | | | | | |
| | | 18 ส.ค. 66 | 25 ส.ค. 66 | | | | | | | | | | |
| · ผลปาล์ม (น้ำมัน 18%) | | 5.30 - 6.10 | 5.10 - 5.90 | ↓ | | | | | | | | | |
| · น้ำมันปาล์มดิบ กทม. | | 31.00 - 31.25 | 30.25 - 30.50 | ↓ | | | | | | | | | |
| · น้ำมันปาล์มดิบ มาเลเซีย | | 30.17 | 29.16 | ↓ (24 ส.ค. 66) | | | | | | | | | |
| - ในประเทศ ผลผลิตออกสู่ตลาดสม่ำเสมอ ขณะที่ความต้องการใช้ในประเทศทั้งภาคบริโภค อุตสาหกรรม และพลังงานอยู่ในระดับทรงตัว ประกอบกับการส่งออกที่ชะลอตัวจากปัจจัยด้านราคาน้ำมันปาล์มตลาดต่างประเทศที่ต่ำกว่าของไทย ส่งผลให้ปริมาณสต็อกน้ำมันปาล์มดิบในประเทศเพิ่มสูงขึ้น ราคาผลปาล์มและน้ำมันปาล์มดิบจึงปรับลดลงตามภาวะอุปสงค์อุปทาน | | | | | | | | | | | | | |
| - สต็อก ณ มิ.ย. 66 ตามแบบแจ้งตามประกาศ กกร. = 0.261 ล้านตัน หรือเพิ่มขึ้นร้อยละ 6.10 จากเดือน พ.ค. 66 (0.246 ล้านตัน) และจากการตรวจสอบของคณะทำงาน ระดับจังหวัด 14 - 16 ส.ค.66 ปริมาณสต็อกอยู่ที่ 0.304 ล้านตัน เพิ่มขึ้นจากสัปดาห์ก่อนที่ปริมาณ 0.287 ล้านตัน หรือเพิ่มขึ้นร้อยละ 5.92 | | | | | | | | | | | | | |
| - แนวโน้ม ผลผลิตออกสู่ตลาดสม่ำเสมอประมาณ 1.3 ล้านตัน/เดือน ความต้องการใช้ในประเทศรวมทั้งภาคบริโภค อุตสาหกรรม และพลังงาน การส่งออกชะลอตัว จากปัจจัยด้านราคาที่เป็นอุปสรรคในการแข่งขันด้านการส่งออกน้ำมันปาล์มของไทย ในขณะที่ราคาตลาดต่างประเทศยังคงอยู่ในเกณฑ์สูง ราคาผลปาล์มและน้ำมันปาล์มของไทยเคลื่อนไหวอยู่ในเกณฑ์ดีสอดคล้องกับราคาตลาดต่างประเทศ | | | | | | | | | | | | | |
| ราคา (บาท/กก.) | ม.ค. | ก.พ. | มี.ค. | เม.ย. | พ.ค. | มิ.ย. | ก.ค. | ส.ค. | ก.ย. | ต.ค. | พ.ย. | ธ.ค. | เจ.ลีย์ |
| ผลปาล์มทะลาย (18%) ณ โรงสกัด | | | | | | | | | | | | | |
| ปี 2564 | 6.91 | 6.85 | 5.79 | 5.04 | 5.70 | 5.92 | 6.43 | 6.79 | 7.28 | 8.35 | 8.75 | 8.97 | 6.90 |
| ปี 2565 | 10.49 | 8.50 | 9.74 | 10.22 | 9.92 | 9.17 | 7.09 | 6.49 | 5.58 | 5.58 | 6.21 | 5.17 | 7.85 |
| ปี 2566 | 5.03 | 5.25 | 5.87 | 6.01 | 5.66 | 5.50 | 5.92 | 5.50 | (25 ส.ค. 66) | | | | 5.59 |
| น้ำมันปาล์มดิบ กทม. | | | | | | | | | | | | | |
| ปี 2564 | 39.13 | 39.18 | 34.62 | 32.07 | 36.02 | 33.00 | 34.13 | 6.00 | 37.58 | 42.18 | 44.90 | 46.76 | 35.46 |
| ปี 2565 | 54.27 | 48.75 | 53.36 | 54.79 | 56.53 | 51.58 | 39.27 | 34.72 | 32.01 | 31.35 | 34.42 | 32.02 | 43.59 |
| ปี 2566 | 30.25 | 30.29 | 32.37 | 33.91 | 31.63 | 30.57 | 31.84 | 30.38 | (25 ส.ค. 66) | | | | 31.41 |
| น้ำมันปาล์มดิบ มาเลเซีย | | | | | | | | | | | | | |
| ปี 2564 | 28.83 | 29.59 | 31.18 | 33.08 | 35.12 | 29.71 | 33.41 | 36.46 | 37.05 | 41.95 | 43.03 | 41.14 | 34.67 |
| ปี 2565 | 43.66 | 48.47 | 56.20 | 54.64 | 55.26 | 46.95 | 34.33 | 33.93 | 30.34 | 31.05 | 32.77 | 31.67 | 41.61 |
| ปี 2566 | 30.58 | 31.69 | 32.47 | 33.07 | 28.82 | 29.13 | 29.82 | 29.16 | (24 ส.ค. 66) | | | | 30.59 |

◆มาตรการกฎหมาย (กกร.) : คน.

1. ปิดป้ายแสดงราคาซื้อผลปาล์มตั้งแต่ 18% ขึ้นไป และห้ามปิดป้ายแสดงราคาซื้อผลปาล์มร่วม
2. แจ้งปริมาณ สถานທີ່เก็บ และจัดทำบัญชีทุกวันสิ้นเดือน
3. ขออนุญาตขนย้าย CPO ตั้งแต่ 25 กก. ขึ้นไป

◆มาตรฐานโรงงานสกัดน้ำมันปาล์ม : อก.ออกประกาศฯ (9 เม.ย. 62) กำหนดอัตราน้ำมันขั้นต่ำที่โรงสกัดฯ ต้องผลิตได้ (โรงเอ ไม่ต่ำกว่า 18% โรงบี ไม่ต่ำกว่า 30%) มีผลบังคับใช้ 22 มิ.ย. 62

◆โครงการประกันรายได้เกษตรกรชาวสวนปาล์มน้ำมัน

- เกษตรกรที่ขึ้นทะเบียนกับ กสท. ไม่เกินครัวเรือนละ 25 ไร่ ต้นปาล์มให้ผลผลิตแล้วอายุ ≥ 3ปี
- ราคาเป้าหมาย ผลปาล์ม (18%) กก.ละ 4 บาท
- จ่ายเงินชดเชย = ราคาเป้าหมาย - ราคาตลาดอ้างอิง

ปี62 - 63(ต.ค.62 - ธ.ค.63) ชดเชยให้เกษตรกร จำนวน 378,892 ครัวเรือน วงเงิน 7,221.21 ล้านบาท

ปี64 - 65(ม.ค.64 - ส.ค.65) ราคาตลาดอ้างอิงอยู่สูงกว่าราคาเป้าหมายที่กก.ละ 4 บาท จึงยังไม่มีการจ่ายเงิน

ปี65 - 66(ก.ย.65 - ส.ค.66) กนป. (21 เม.ย.66) เห็นชอบดำเนินโครงการฯ มอบ พณ.หรือกับหน่วยงานที่เกี่ยวข้องเกี่ยวกับการอนุมัติงบกลางหลังยุบสภา

◆มาตรการคู่ขนาน

- การปรับสมมูลน้ำมันปาล์มในประเทศ
- กนป. แต่งตั้งคณะกรรมการบริหารจัดการสมมูลน้ำมันปาล์ม (7 มิ.ย.65) และคณะอนุกรรมการฯ มีมติให้ใช้มาตรการปรับลดสัดส่วนผสมไบโอดีเซลในน้ำมันดีเซลหมุนเร็ว ② ผลักดันการส่งออกน้ำมันปาล์ม ③ เก็บสต็อกน้ำมันปาล์มดิบ ④ กำหนดมาตรการการรับซื้อปาล์มน้ำมัน
- มติ กบง. (7 มี.ค. 66) คณะกรรมการกำหนดสัดส่วนการผสมไบโอดีเซลในน้ำมันดีเซลหมุนเร็ว ให้ขึ้นต่ำของ ปี7, ปี10, ปี20 ที่ร้อยละ 6.6 (1 ม.ค. - 30 ก.ย. 66) เพื่อเป็นกลไกในการช่วยดูดซับปริมาณสต็อกน้ำมันปาล์มดิบในประเทศที่มีแนวโน้มสูงขึ้น
- โครงการผลักดันการส่งออกน้ำมันปาล์มเพื่อลดผลผลิตส่วนเกิน
- ปี 64 (ต.ค.63 - ก.ย. 64) สนับสนุนการบริหารจัดการส่งออกน้ำมันปาล์ม กก.ละ 2 บาท ให้ผู้ส่งออก 9 ราย ปริมาณที่ 142,816.1430 ตัน วงเงิน 285.6323 ล้านบาท คิดเป็นร้อยละ 47.61 ของงบประมาณดำเนินการ
- ปี 65 (5 ก.ค. -30 ก.ย.65) 1.สต็อกน้ำมันปาล์มต่ำกว่าสต็อกเป้าหมายที่ 300,000ตัน จึงไม่มีการจ่ายเงิน
- ปี 66 (เป้าหมาย 150,000 ตัน) : กนป. เห็นชอบ (21เม.ย.66) เห็นชอบดำเนินโครงการฯและงบประมาณ มอบ พณ.หรือกับหน่วยงานที่เกี่ยวข้องเกี่ยวกับการอนุมัติงบกลางหลังยุบสภา โดยมีเงื่อนไข 1.ส่งออกเฉพาะน้ำมันปาล์มดิบ 2.สต็อกน้ำมันปาล์มดิบในประเทศสูงกว่า 300,000 ตัน 3.ราคาน้ำมันปาล์มดิบในประเทศสูงกว่าราคาตลาดโลก
- การบริหารจัดการปริมาณน้ำมันปาล์มทั้งระบบ ครม. มีมติ (11 ก.พ. 63) เห็นชอบดำเนินการโครงการติดตั้งเครื่องวัดปริมาณน้ำมันปาล์มดิบเพื่อบริหารจัดการและควบคุมสต็อก งบประมาณ 372.512 ล้านบาท โดยให้ พณ. (คน.) ติดตั้งเครื่องวัดปริมาณ CPO ที่ถังเก็บของผู้ประกอบการ
- ความคืบหน้า : เผยแพร่หน้าเว็บไซต์ กรมการค้าภายใน
- การบริหารการนำเข้าโดย (1) กำหนดด่านศุลกากร (การนำเข้าปกติ) : นำเข้าได้เฉพาะด่านมาบตาพุด กรุงเทพฯ และแหลมฉบัง (2) กำหนดด่านนำผ่าน : นำผ่านต้นทุงที่ด่านกรุงเทพเพียงด่านเดียว ด่านปลายทาง กำหนดไว้ 3 ด่าน ได้แก่ ด่านจันทบุรี (ไปกัมพูชา) ด่านหนองคาย (ไป สปป.ลาว) และด่านแม่สอด (ไปเมียนมา)
- มติ กนป. (4 ก.พ. 65) เห็นชอบหลักการทบทวนมาตรการนำผ่านน้ำมันปาล์มบริสุทธิ์ตามค่าขอ สปป.ลาว จากมาเลเซียผ่านด่านสะเดา จังหวัดสงขลา ไม่เกิน 5,000 ตัน /ปี
- การขอและการออกหนังสือรับรองการนำผ่านสินค้าน้ำมันปาล์มและแฟรกชันของน้ำมันปาล์มไปยัง สปป.ลาว ต้องปฏิบัติตามประกาศ พณ. เรื่อง กำหนดให้นำน้ำมันปาล์มและแฟรกชันของน้ำมันปาล์ม และน้ำมันเชื้อเพลิงปาล์ม เป็นสินค้าที่ต้องปฏิบัติตามมาตรการจัดระเบียบในการนำเข้าและนำผ่าน (ฉบับที่ 2) พ.ศ. 2565 และระเบียบกระทรวงพาณิชย์ว่าด้วยการออกหนังสือรับรองฯ พ.ศ. 2565 (บังคับใช้ 22 ต.ค.65)

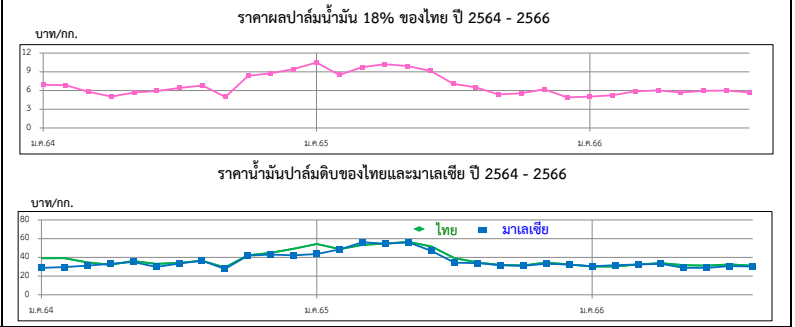

ยางพารา

สัปดาห์ที่ 4 ของเดือนสิงหาคม 2566 (21 - 25 ส.ค.66)

| | ปี 2563 | ปี 2564 | ปี 2565 | ปี 2566 ^F | Δ% |
|----------------------------------|--|---------|---------|----------------------|----------------|
| ผลผลิต ¹ (ล้านตัน) | 13.57 | 14.05 | 14.38 | | |
| - ไทย (สศก.) | 4.86 | 4.89 | 4.83 | 4.89 | 1.25 |
| - อินโดนีเซีย | 3.04 | 3.05 | 3.14 | | |
| - เวียดนาม | 1.23 | 1.27 | 1.26 | | |
| - มาเลเซีย | 0.52 | 0.47 | 0.40 | | |
| การส่งออก (ล้านตัน) | 9.89 | 10.36 | 10.57 | | |
| - ไทย (สศก.) | 4.35 | 4.71 | 5.02 | 2.41 | (ม.ค.-มิ.ย.66) |
| - อินโดนีเซีย | 2.46 | 2.39 | 2.20 | | |
| - เวียดนาม | 1.67 | 1.88 | 1.98 | | |
| - มาเลเซีย | 1.10 | 1.06 | 1.11 | | |
| การใช้โลก ¹ (ล้านตัน) | 12.95 | 14.42 | 14.79 | | |
| - ไทย ¹ | 0.58 | 0.92 | 1.04 | 0.37 | (ม.ค.-มิ.ค.66) |
| ช่วงออกสู่ตลาด | ตลอดทั้งปี ออกมาก ธ.ค. (13.05%) - ม.ค. (11.42%) | | | | |
| แหล่งผลิตสำคัญ | สุราษฎร์ธานี สงขลา นครศรีธรรมราช ตรัง ยะลา | | | | |
| เนื้อที่กรี๊ดได้ (ล้านไร่) | 21.98 | 21.98 | 21.93 | 21.99 | 0.26 |
| ผลผลิต/เนื้อที่กรี๊ด (กก.) | 221 | 223 | 220 | 222 | 0.91 |
| มูลค่าส่งออก (ล้านบาท) | 181,931 | 246,910 | 281,179 | 112,669 | (ม.ค.-มิ.ย.66) |
| ตลาดส่งออกสำคัญ | จีน (53%) มาเลเซีย (11%) ญี่ปุ่น (5%) อเมริกา (6%) | | | | |
| ประเทศคู่แข่ง | อินโดนีเซีย มาเลเซีย เวียดนาม | | | | |

หมายเหตุ ^F = ประมาณการจาก สศก. , ¹ = จาก สศก.

| ราคา หน่วย : บาท/กก. | สป.4 (25 ส.ค.66) | สป.3 (18 ส.ค.66) | ± เพิ่ม / - ลด (บาท/กก.) (%) | |
|--------------------------|---------------------|---------------------|---------------------------------|-------|
| - ยางแผ่นดิบ ชั้น 3 | 44.91 | 43.46 | 1.45 | 3.34% |
| - ยางแผ่นรมควัน ชั้น 3 | 47.99 | 46.05 | 1.94 | 4.21% |
| - น้ำยางสด โรงงานรับซื้อ | 43.40 | 42.10 | 1.30 | 3.09% |
| - ยางก้อนถ้วย (DRC 50%) | 20.53 | 20.15 | 0.39 | 1.91% |

สถานการณ์

ราคายางปรับตัวสูงขึ้นจากสัปดาห์ที่ผ่านมา โดยมีปัจจัยหนุนจากแนวโน้มราคาน้ำมันดิบยังอยู่ในเกณฑ์สูง จากประเทศผู้ส่งออกน้ำมันรายใหญ่ขยายเวลาการลดกำลังการผลิต ประกอบกับอุตสาหกรรมยานยนต์ยังมีความต้องการต่อเนื่อง จากการส่งออกรถยนต์สำเร็จรูปในเดือนที่ผ่านมาขยายตัว

1. การช่วยเหลือเกษตรกรและผู้ประกอบการอุตสาหกรรมยางพารา (กยท.)
 - 1) โครงการสนับสนุนสินเชื่อผู้ประกอบการผลิตผลิตภัณฑ์ยาง วงเงินสินเชื่อ 25,000 ลบ.ระยะเวลาดำเนินงาน ปี 2559 - 2569 รัฐชดเชยดอกเบี้ยไม่เกิน 3% ต่อปี
 - 2) โครงการสนับสนุนสินเชื่อเป็นเงินทุนหมุนเวียนแก่สถาบันเกษตรกรเพื่อรวบรวมยาง วงเงิน 10,000 ล้านบาท ระยะเวลาดำเนินการ 1 เม.ย.63 - 31 มี.ค.67 ชดเชยดอกเบี้ย 3% ต่อปี
 - 3) โครงการส่งเสริมการใช้ยางในหน่วยงานภาครัฐ ระยะเวลา ต.ค.62 - ก.ย.65
 - 4) โครงการสนับสนุนสินเชื่อเป็นเงินทุนหมุนเวียนแก่ผู้ประกอบการยาง (ยางแห้ง) วงเงิน 20,000 ล้านบาท ระยะเวลาดำเนินงาน ม.ค.63 - ธ.ค.65 รัฐชดเชยดอกเบี้ยไม่เกิน 3% ต่อปี
 - 5) โครงการสนับสนุนสินเชื่อเป็นเงินทุนหมุนเวียนแก่ผู้ประกอบการไม้ยางและผลิตภัณฑ์ วงเงิน 20,000 ล้านบาท ระยะเวลาดำเนินงาน ต.ค.63 - เม.ย.65 รัฐชดเชยดอกเบี้ยไม่เกิน 3% ต่อปี
 - 6) โครงการประกันรายได้เกษตรกรชาวสวนยาง : ประกันรายได้ยาง 3 ชนิด ราคาเป้าหมาย ยางแผ่นดิบ กก.ละ 60 บาท , น้ำยางสด (DRC100%) กก.ละ 57 บาท และยางก้อนถ้วย (DRC50%) กก.ละ 23 บาท
 - **ระยะที่ 1** : วงเงินประกัน 25,819.92 ล้านบาท ระยะเวลาประกัน ต.ค.62 - มี.ค.63 ผล : จ่ายเงินให้เกษตรกร 1,272,883 ราย เป็นเงิน 24,172.44 ล้านบาท (93.62%)
 - **ระยะที่ 2** วงเงินประกัน 9,717.995 ล้านบาท ระยะเวลาประกัน ต.ค.63 - มี.ค.64 ผล : จ่ายเงินให้เกษตรกรแล้ว รวม 1.45 ล้านราย เป็นเงิน 7,553.74 ล้านบาท (77.73%)
 - **ระยะที่ 3** วงเงินประกัน 9,783.61 ล้านบาท ระยะเวลาประกัน ต.ค.64 - มี.ค.65 ผล : กำหนดราคาอ้างอิงครบ 6 งวด แล้ว/ เกษตรกรได้รับรองสิทธิ์ได้รับเงินแล้ว 1,478 ล้านราย เป็นเงิน 2,319.76 ลบ.
 - **ระยะที่ 3** วงเงินประกัน 7,643.85 ล้านบาท ระยะเวลาประกัน ต.ค.65 - มี.ค.66 ผล : กำหนดราคาอ้างอิงครบ 6 งวด แล้ว/ เกษตรกรได้รับรองสิทธิ์ได้รับเงินแล้ว 1,478 ล้านราย เป็นเงิน 2,319.76 ลบ.
 - **ระยะที่ 4** วงเงินประกัน 7,421.53 ล้านบาท ระยะเวลาประกัน ต.ค.-พ.ย.65 ผล : กำหนดราคาอ้างอิงครบ 2 งวด แล้ว / (ณ วันที่ 9 ส.ค.66) ธ.ก.ส.โอนเงินแล้ว 1,185,991 ราย เป็นเงิน 4,392.34 ลบ.

2. การกำกับดูแลด้านปริมาณ กำหนดให้ผู้ประกอบการยางที่มีกรับซื้อยาง 7 ประเภท ปริมาณรับซื้อเดือนละ 5,000 กก.ขึ้นไป ต้องแจ้งปริมาณการซื้อ จำหน่าย ใช้ไป คงเหลือและสถานที่เก็บ และจัดทำบัญชีคุมรายวันเพื่อให้ตรวจสอบได้ทุกเวลา

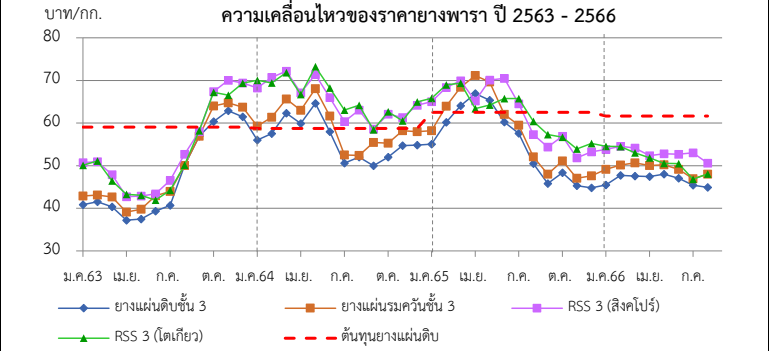

| ราคา (บาท/กก.) | ปี | ม.ค. | ก.พ. | มี.ค. | เม.ย. | พ.ค. | มิ.ย. | ก.ค. | ส.ค. | ก.ย. | ต.ค. | พ.ย. | ธ.ค. | เฉลี่ย |
|---|------|-------|-------|-------|-------|-------|-------|-------|-------|-------------|-------|-------|-------|--------|
| ตลาดกลาง เฉลี่ย 3 ตลาด (สุราษฎร์ นครศรีฯ สงขลา) (กยท.) | 2563 | 40.88 | 41.54 | 40.33 | 37.21 | 37.48 | 39.32 | 40.71 | 50.01 | 56.90 | 60.34 | 62.87 | 61.46 | 47.42 |
| | 2564 | 56.00 | 57.54 | 62.31 | 59.91 | 64.60 | 58.00 | 50.6 | 52.02 | 50.00 | 52.01 | 54.73 | 54.84 | 56.05 |
| | 2565 | 55.05 | 60.20 | 64.07 | 66.91 | 64.23 | 63.98 | 57.61 | 50.46 | 45.80 | 48.36 | 45.32 | 44.80 | 55.57 |
| | 2566 | 45.45 | 47.75 | 47.58 | 47.44 | 47.99 | 47.05 | 45.49 | 44.91 | (25 ส.ค.66) | | | | 46.71 |
| ยางแผ่นรมควันชั้น 3 (กยท.) | 2563 | 42.94 | 43.75 | 42.58 | 39.72 | 39.88 | 42.93 | 43.90 | 50.12 | 56.91 | 64.17 | 64.69 | 63.8 | 49.62 |
| | 2564 | 59.19 | 61.46 | 65.39 | 62.81 | 68.25 | 61.28 | 52.72 | 55.36 | 52.44 | 55.26 | 58.25 | 57.99 | 59.20 |
| | 2565 | 58.22 | 63.95 | 68.42 | 71.14 | 68.81 | 66.45 | 59.51 | 52.06 | 48.01 | 51.10 | 47.06 | 47.64 | 58.53 |
| | 2566 | 49.13 | 50.14 | 50.65 | 50.05 | 50.18 | 49.14 | 56.02 | 47.99 | (25 ส.ค.66) | | | | 50.41 |
| น้ำยางสด (กยท.) | 2563 | 40.18 | 41.79 | 38.66 | 37.40 | 39.89 | 44.44 | 41.57 | 42.71 | 47.25 | 57.60 | 53.12 | 52.23 | 44.74 |
| | 2564 | 48.27 | 52.65 | 63.44 | 59.56 | 63.9 | 51.55 | 43.57 | 49.71 | 47.89 | 52.33 | 55.60 | 52.75 | 53.44 |
| | 2565 | 53.05 | 63.41 | 67.41 | 65.18 | 66.11 | 59.78 | 52.77 | 49.15 | 45.57 | 46.69 | 44.14 | 44.79 | 54.84 |
| | 2566 | 46.18 | 49.72 | 48.25 | 43.52 | 43.27 | 43.65 | 42.79 | 43.40 | (25 ส.ค.66) | | | | 45.10 |
| ตลาดสิงคโปร์ (F.O.B.) (กยท.) | 2562 | 50.73 | 49.75 | 47.90 | 43.29 | 42.86 | 43.36 | 46.54 | 52.71 | 57.96 | 67.36 | 70.05 | 69.42 | 53.49 |
| | 2563 | 68.21 | 69.44 | 72.18 | 67.12 | 71.36 | 66.09 | 60.33 | 63.07 | 58.59 | 62.07 | 63.30 | 63.97 | 65.48 |
| | 2565 | 65.01 | 68.35 | 69.95 | 70.21 | 70.59 | 70.46 | 64.50 | 57.31 | 54.42 | 56.69 | 51.85 | 53.22 | 62.71 |
| | 2566 | 53.82 | 54.53 | 54.17 | 52.36 | 52.79 | 52.70 | 46.84 | 50.59 | (23 ส.ค.66) | | | | |
| ตลาดโตเกียว (C&F) (กยท.) | 2563 | 50.10 | 50.50 | 46.41 | 42.70 | 43.05 | 41.91 | 44.23 | 50.12 | 58.21 | 67.24 | 66.55 | 69.36 | 52.53 |
| | 2564 | 70.06 | 70.71 | 71.85 | 66.70 | 73.23 | 68.36 | 63.06 | 64.16 | 58.44 | 62.66 | 63.47 | 64.69 | 66.45 |
| | 2565 | 65.81 | 68.94 | 69.36 | 68.03 | 63.96 | 65.73 | 65.75 | 60.42 | 57.35 | 56.93 | 53.93 | 55.24 | 62.62 |
| | 2566 | 54.54 | 54.50 | 53.04 | 51.82 | 50.55 | 50.49 | 53.02 | 48.04 | (23 ส.ค.66) | | | | |

กากถั่วเหลือง

ประจำสัปดาห์ที่ 4 ของเดือนสิงหาคม 2566 (วันที่ 21-25 ส.ค.66)

| | ปี 63 | ปี 64 | ปี 65 | ปี 66 | % Δ |
|--|---------|---------|---------|---------|-------|
| 1. ผลผลิต (ล้านตัน) | | | | | |
| 1.1 วัตถุดิบอาหารสัตว์ (USDA คาดการณ์ ส.ค.66) | | | | | |
| หมวดโปรตีน - โลก | 349.29 | 349.86 | 354.38 | 369.70 | 4.32 |
| 1.2 กากถั่วเหลือง - โลก | 248.31 | 246.70 | 244.84 | 258.66 | 5.64 |
| 1.3 กากถั่วเหลือง - ไทย | 2.025 | 2.022 | 1.933 | 1.935 | 0.08 |
| - จากเมล็ดในประเทศ | 0.011 | 0.009 | 0.011 | 0.012 | |
| - จากเมล็ดนำเข้า | 2.014 | 2.012 | 1.922 | 1.923 | |
| 2. มูลค่าผลผลิตไทย (ล้านบาท) | | | | | |
| | 27,129 | 27,103 | 33,521 | 39,441 | |
| 3. การใช้ (ล้านตัน) | | | | | |
| 3.1 โลก | 244.756 | 244.500 | 245.209 | 253.597 | 3.42 |
| 3.2 ไทย | 4.332 | 4.175 | 4.174 | 4.385 | 5.06 |
| 4. สต็อก - โลก (ล้านตัน) | | | | | |
| | 15.326 | 15.862 | 12.277 | 14.279 | 16.31 |
| 5. นำเข้า-ส่งออก (ม.ค.-มิ.ย.66) | | | | | |
| - นำเข้า (ล้านตัน) | 2,645 | 2,791 | 2,916 | 1,637 | |
| (ล้านบาท) | 31,579 | 44,258 | 57,093 | 32,448 | |
| (บาท/กก.) | 11.94 | 15.86 | 19.58 | 19.83 | |
| - ส่งออก (ตัน) | 50,843 | 103,091 | 100,132 | 37,942 | |
| ประเทศคู่ค้า (ปี 65) | | | | | |
| ไทยนำเข้าจาก : บราซิล 92% อาร์เจนตินา 2% สหรัฐฯ 2% | | | | | |
| ไทยส่งออกไป : กัมพูชา 36% ลาว 32% เมียนมาร์ 30% เวียดนาม 2% | | | | | |
| ที่มา : 1.1, 1.2, 3.1, 4. กระทรวงเกษตรสหรัฐฯ (USDA) | | | | | |
| : 1.3 โรงงานสกัดน้ำมันแฉ่งตามบันทึกข้อตกลงรับซื้อกากถั่วเหลือง | | | | | |
| : 3.2 กรมปศุสัตว์ (กรณีใช้ข้าวโพดฯ มาก) | | | | | |
| : 5. กรมศุลกากร | | | | | |

1. สถานการณ์ ปี 2566
 โลก ผลผลิตใกล้เคียงกับปีที่ผ่านมา ขณะที่ความต้องการใช้เพิ่มขึ้น
 ไทย ผลผลิตและความต้องการใช้เพิ่มขึ้นจากปีก่อนจากภาวะเศรษฐกิจฟื้นตัว

2. นโยบายและมาตรการนำเข้า พิกัด 2304.00.90 รหัสสถิติ 001 เพื่อใช้ในอุตสาหกรรมผลิตเป็นวัตถุดิบอาหารสัตว์ ปี 2564-2566 มติ ครม. 6 ต.ค.63 มติคณะกรรมการนโยบายอาหาร 27 ส.ค.63 ไม่จำกัดปริมาณและช่วงเวลานำเข้า ดังนี้

(1) WTO (ตามข้อผูกพัน ปริมาณโควตานำเข้า 230,559 ตัน ภาษีในโควตา 20% นอกโควตา 133%)
 - ในโควตา ภาษีร้อยละ 2 ผู้มีสิทธินำเข้าในโควตารวมทั้งสิ้น 11 ราย (ส.ผู้ผลิตอาหารสัตว์ไทย ส.ผู้ผลิตไก่เพื่อส่งออกไทย ส.ผู้เลี้ยงไก่เนื้อเพื่อการส่งออก ส.ผู้เลี้ยงเป็ดเพื่อการค้าและการส่งออก ส.ปศุสัตว์ไทย ส.ส่งเสริมการเลี้ยงไก่ฯ ส.ผู้เลี้ยงสุกรแห่งชาติ ส.ส่งเสริมผู้ใช้วัตถุดิบอาหารสัตว์ ชุมชนสหกรณ์โคนมแห่งประเทศไทย ส.พ่อค้าพืชผลไทย และ ส.การค้าสินค้าเกษตรและอุตสาหกรรมแปรรูป) และให้ผู้มีสิทธินำเข้าสนับสนุนรับซื้อกากถั่วเหลืองที่ผลิตจากเมล็ดถั่วเหลืองในปท.ของโรงงานสกัดน้ำมันพืชทั้งหมดในราคาไม่ต่ำกว่าขั้นต่ำที่กำหนด กก.ละ 17.04 บาท ซึ่งสอดคล้องกับราคาปรับขึ้นขั้นต่ำเมล็ดถั่วเหลืองเกรดสกัดน้ำมัน ที่คณะกรรมการพิจารณาปรับขึ้นและน้ำมันพืชกำหนด กก.ละ 21.75 บาท

- นอกโควตา ภาษีร้อยละ 119

(2) อาเซียน (AFTA) ,ไทย-ออสเตรเลีย (TAFTA) ,ไทย-นิวซีแลนด์ (TNZCEP) ภาษีร้อยละ 0

(3) ไทย-ญี่ปุ่น (JTEPA) , อาเซียน-เกาหลี (AKFTA) , ไทย-ชิลี (TCFTA) ในโควตา ภาษีร้อยละ 0 - นอกโควตา ภาษีร้อยละ 119

(4) ไทย-ลาว (Laos - Thailand PTA) ในโควตา ภาษีร้อยละ 10 - นอกโควตา ภาษีร้อยละ 119

(5) การนำเข้าจากประเทศนอกความตกลง ภาษีร้อยละ 6 ค่าธรรมเนียมพิเศษต้นละ 2,519 บาท

3. นโยบายการส่งออก ครม.มีมติ (12 มิ.ย.59) และระเบียบ พณ. (5 ต.ค.59) ให้ส่งออกกากถั่วเหลืองได้ 20% ของปริมาณกากถั่วเหลืองที่ผลิตได้จากเมล็ดถั่วเหลืองนำเข้า ตามมติคณะกรรมการพิจารณาการส่งออกกากถั่วเหลืองไปนอกราชอาณาจักร (รองอธิบดี คต.ที่กำกับดูแลการบริหารสินค้าตกง เป็นประธาน) ยอดจัดสรรส่งออกปี 66 ส่งออก 4 ราย รวม 396,821.35 ตัน และส่งออกจริง ช่วง ม.ค.-มิ.ย.66 = 37,942 ตัน คิดเป็น 9.06% ของยอดจัดสรรส่งออกทั้งสิ้น

สถานการณ์ปัจจุบัน

ในประเทศ ราคาขายส่งตลาด กทม. กากถั่วเหลืองนำเข้าและกากฯ จากเมล็ดฯ นำเข้า ยังทรงตัวเท่ากับสัปดาห์ก่อน ภาวะการค้าทรงตัว เนื่องจากมีสต็อกสะสมในประเทศอยู่ในระดับหนึ่ง จากการนำเข้าเมล็ดถั่วเหลืองและกากถั่วเหลืองมากขึ้นจากช่วงที่ผ่านมา

ต่างประเทศ ราคาซื้อขายล่วงหน้าตลาดชิคาโกปรับตัวสูงขึ้นจากต้นละ 440.48 USD มาอยู่ที่ ต้นละ 465.94 USD จากสภาพอากาศแปรปรวนในสหรัฐอเมริกาที่ร้อนและแห้งอาจส่งผลกระทบต่อการผลิตถั่วเหลือง ทำให้ราคาเมล็ดถั่วเหลืองและกากถั่วเหลืองปรับตัวสูงขึ้น

แนวโน้ม คาดว่าราคากากถั่วเหลืองจะเคลื่อนไหวอยู่ในเกณฑ์ดี ตามปริมาณความต้องการใช้ที่เพิ่มขึ้นอย่างต่อเนื่อง (+3.42% จากปีก่อน)

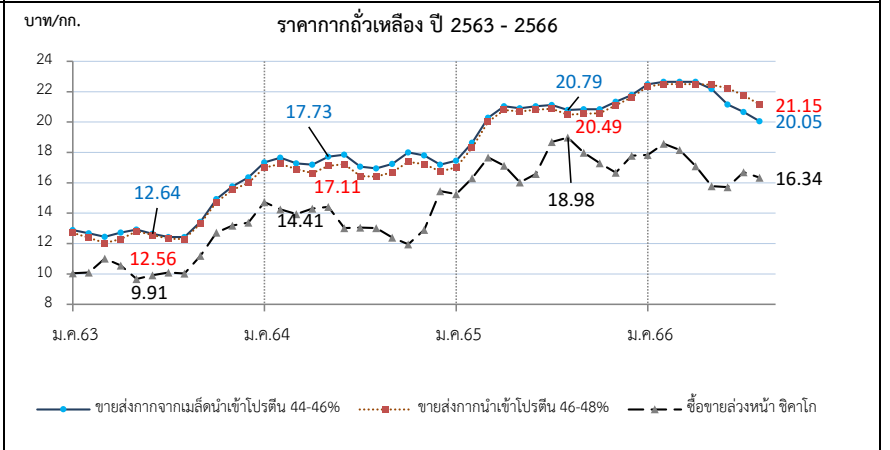

| ราคา (บาท/กก.) | ม.ค. | ก.พ. | มี.ค. | เม.ย. | พ.ค. | มิ.ย. | ก.ค. | ส.ค. | ก.ย. | ต.ค. | พ.ย. | ธ.ค. | เฉลี่ย |
|--|--------|--------|--------|--------|--------|--------|--------|--------|-------------|--------|--------|--------|--------|
| 1. ขายส่ง กทม.กากจากเมล็ดในประเทศ โปรตีน 44-48% | | | | | | | | | | | | | |
| ปี 2563 | - | - | - | - | - | - | - | - | - | - | - | - | - |
| 2564 | - | - | - | - | 28.25 | 24.93 | - | - | - | 24.38 | - | - | 25.85 |
| 2565 | - | - | - | 28.75 | 28.75 | - | - | - | - | - | - | - | 28.75 |
| 2566 | - | 29.45 | 29.45 | - | - | - | - | - | 25 ส.ค.66 | - | - | - | 29.45 |
| 2. ขายส่ง กทม.กากจากเมล็ดนำเข้า โปรตีน 45-46% | | | | | | | | | | | | | |
| ปี 2563 | 12.89 | 12.67 | 12.45 | 12.73 | 12.93 | 12.64 | 12.43 | 12.43 | 13.43 | 14.93 | 15.77 | 16.35 | 13.47 |
| 2564 | 17.34 | 17.65 | 17.28 | 17.19 | 17.72 | 17.79 | 17.06 | 16.95 | 17.25 | 18.00 | 17.80 | 17.28 | 17.44 |
| 2565 | 17.46 | 18.64 | 20.28 | 21.05 | 20.91 | 21.05 | 21.13 | 20.79 | 20.84 | 20.84 | 21.33 | 21.78 | 20.51 |
| 2566 | 22.49 | 22.65 | 22.65 | 22.65 | 22.17 | 21.15 | 20.67 | 20.05 | 25 ส.ค.66 | - | - | - | 21.81 |
| 3. ขายส่ง กทม.กากนำเข้า โปรตีน 47% | | | | | | | | | | | | | |
| ปี 2563 | 12.70 | 12.38 | 12.04 | 12.28 | 12.80 | 12.56 | 12.31 | 12.30 | 13.23 | 14.72 | 15.53 | 16.00 | 13.24 |
| 2564 | 17.00 | 17.25 | 16.90 | 16.64 | 17.12 | 17.19 | 16.43 | 16.40 | 16.70 | 17.37 | 17.23 | 16.83 | 16.92 |
| 2565 | 17.01 | 18.31 | 20.03 | 20.80 | 20.70 | 20.82 | 20.88 | 20.49 | 20.55 | 20.58 | 21.11 | 21.63 | 20.24 |
| 2566 | 22.34 | 22.50 | 22.50 | 22.50 | 22.45 | 22.23 | 21.77 | 21.15 | 25 ส.ค.66 | - | - | - | 22.18 |
| 4. ซื้อขายล่วงหน้าตลาดชิคาโก (US\$: ton , 1 ton = 1.1023 shortton) | | | | | | | | | | | | | |
| ปี 2563 | 327.98 | 320.64 | 341.45 | 321.81 | 313.98 | 316.10 | 319.06 | 319.54 | 355.36 | 405.21 | 430.23 | 442.10 | 351.12 |
| 2564 | 488.24 | 472.64 | 450.35 | 453.41 | 458.06 | 412.26 | 397.66 | 390.97 | 372.66 | 355.37 | 388.30 | 423.73 | 421.97 |
| 2565 | 456.75 | 496.50 | 529.20 | 504.81 | 463.33 | 472.28 | 510.95 | 527.11 | 483.81 | 453.56 | 455.00 | 500.12 | 487.79 |
| 2566 | 533.77 | 544.00 | 523.95 | 496.63 | 459.76 | 447.85 | 480.58 | 465.94 | (24 ส.ค.66) | - | - | - | 494.06 |
| 5. ซื้อขายล่วงหน้าตลาดชิคาโก | | | | | | | | | | | | | |
| ปี 2563 | 10.04 | 10.10 | 11.02 | 10.56 | 9.67 | 9.91 | 10.09 | 10.03 | 11.20 | 12.73 | 13.19 | 13.38 | 10.99 |
| 2564 | 14.73 | 14.26 | 13.94 | 14.30 | 14.41 | 13.02 | 13.05 | 13.02 | 12.39 | 11.96 | 12.91 | 14.30 | 13.52 |
| 2565 | 15.26 | 16.31 | 17.68 | 17.13 | 16.03 | 16.58 | 18.69 | 18.98 | 17.99 | 17.29 | 16.67 | 17.78 | 17.20 |
| 2566 | 17.84 | 18.58 | 18.17 | 17.10 | 15.79 | 15.71 | 16.70 | 16.34 | (24 ส.ค.66) | - | - | - | 17.03 |

ที่มา : 1. - 3 กรมการค้าภายใน, 4- 5. www.cmeigroup.com

ถั่วเหลือง

ประจำสัปดาห์ที่ 4 ของเดือนสิงหาคม 2566 (วันที่ 21-25 ส.ค.66)

| | ปี 63 | ปี 64 | ปี 65 | ปี 66 | % Δ |
|--|------------|------------|------------|---------|-------|
| ผลผลิต (ล้านตัน) (USDA คาดการณ์ ส.ค.66) | | | | | |
| พืชน้ำมัน - โลก (USDA) | 609.04 | 611.43 | 629.11 | 663.70 | 5.21 |
| ถั่วเหลือง - โลก (USDA) | 368.97 | 360.15 | 369.74 | 402.79 | 8.21 |
| - ไทย (สศก.) (ตัน) | 22,800 | 21,234 | 20,802 | 20,670 | -0.64 |
| - ถั่วฤดูแล้ง | 14,585 | 15,130 | 14,932 | 14,800 | |
| - ถั่วฤดูฝน | 8,215 | 6,104 | 5,870 | 5,870 | |
| มูลค่าผลผลิต (ล้านบาท) | 381 | 364 | 400 | 424 | |
| ช่วงออกสู่ตลาด - ถั่วฤดูแล้ง (มี.ค.-เม.ย.) 66% - ถั่วฤดูฝน (ส.ค.-พ.ย.) 34% | | | | | |
| ครัวเรือนเกษตรกร | 15,588 | 15,045 | 14,442 | 14,442 | |
| พื้นที่ปลูก (ล้านไร่) | 0.086 | 0.081 | 0.078 | 0.076 | |
| ผลผลิตเฉลี่ย/ไร่ (กก./ไร่) | 265 | 264 | 266 | 268 | |
| การใช้ (ล้านตัน) | | | | | |
| - โลก(USDA) | 315.986 | 314.453 | 311.553 | 329.531 | 5.77 |
| - ไทย | 4.068 | 4.018 | 3.221 | 3.103 | -3.66 |
| สต็อก (ล้านตัน) | | | | | |
| - โลก(USDA) | 100.244 | 99.137 | 103.087 | 119.401 | 15.83 |
| นำเข้า-ส่งออก (กรมศุลกากร) (ม.ค.-มิ.ย.66) | | | | | |
| - นำเข้า (ล้านตัน) | 4.045 | 3.997 | 3.022 | 1.975 | |
| (ล้านบาท) | 50,493 | 72,611 | 70,586 | 43,071 | |
| (บาท/กก.) | 12.48 | 18.17 | 23.36 | 21.80 | |
| - ส่งออก (ตัน) | 1,708 | 942 | 935 | 228 | |
| ประเทศคู่ค้า (ปี 65) | | | | | |
| ไทยนำเข้าจาก | บราซิล 85% | สหรัฐฯ 14% | แคนาดา 1% | | |
| ไทยส่งออกไป | พม่า 61% | ลาว 29% | กัมพูชา 3% | | |

1. สถานการณ์ ปี 2566
 โลก ผลผลิตและการใช้เพิ่มขึ้นจากปีที่ผ่านมา
 ไทย คาดว่าปริมาณผลผลิตและความต้องการใช้จะใกล้เคียงกับปีที่ผ่านมา โดยจะมีการนำเข้าประมาณปีละ 3.0-3.2 ล้านตัน

2. นโยบายและมาตรการนำเข้าเมล็ดถั่วเหลือง ปี 2566-2568
 มติคณะกรรมการพืชน้ำมันและน้ำมันพืช (22 ก.ย.65) และมติคณะรัฐมนตรี (29 พ.ย.65) ดังนี้
 2.1 WTO เปิดตลาดคราวละ 3 ปี ไม่จำกัดปริมาณ ในโควตาภาษีร้อยละ 0 นอกโควตาร้อยละ 80 และบริหารการนำเข้าปีต่อปี (ข้อมูลพันโคเวต่านำเข้า 10,922 ตัน ภายในโควตา20% นอกโควตา80%) โดยการบริหารการนำเข้า ปี 2566-2568 ดังนี้
 - ผู้มีสิทธินำเข้าในโควตา 8 ส.ค. (ผู้ผลิตน้ำมันถั่วเหลืองและรำข้าว ผู้ผลิตอาหารสัตว์ไทย ส.ส่งเสริมผู้ซื้อวัตถุดิบอาหารสัตว์ ส.ปศุสัตว์ไทย ผู้ค้าสินค้าเกษตรกับประเทศเพื่อนบ้าน ส.การค้าสินค้าเกษตรและอุตสาหกรรมแปรรูป ผู้ผลิตอาหารสำเร็จรูป และ ส.การค้าผู้ผลิตอาหารจากถั่วเหลืองไทย) กรณีมีผู้ขอเป็นผู้มีสิทธินำเข้ารายใหม่และตัดสินรายเดิมในกรณีพิพาทสัญญาให้คณะอนุกรรมการกำกับ ดูแล เมล็ดถั่วเหลือง ปี 2566-2568 พิจารณา
 - ให้ผู้มีสิทธินำเข้าร่วมมีรับซื้อถั่วเหลืองในประเทศทั้งหมด โดยราคาปรับซื้อขั้นต่ำ ดังนี้
 (1) สกั่น้ำมัน ไม่ต่ำกว่า กก.ละ 21.00 บาท ณ ไร่นาหรือ กก.ละ 21.75 บาท ณ กทม.
 (2) ผลิตภัณฑ์สัตว์ ไม่ต่ำกว่า กก.ละ 21.25 บาท ณ ไร่นาหรือ กก.ละ 22.00 บาท ณ กทม.
 (3) แปรรูปอาหาร ไม่ต่ำกว่า กก.ละ 23.25 บาท ณ ไร่นาหรือ กก.ละ 24.00 บาท ณ กทม.
 - ผู้มีสิทธินำเข้าสนับสนุนค่าใช้จ่ายในการรวบรวมเมล็ดถั่วเหลืองให้สหกรณ์การเกษตร/วิสาหกิจชุมชน (ตาม พ.ร.บ.สหกรณ์ พ.ศ.2542 และ พ.ร.บ.ส่งเสริมวิสาหกิจชุมชน พ.ศ.2548) กก.ละ 2 บาท และกรอกรับการนำเข้า ให้เป็นไปตามข้อมูลผูกพัน ดังนี้
 2.2 AFTA ไทย-ออสเตรเลีย ไทย-นิวซีแลนด์ ภาษีร้อยละ 0
 2.3 ไทย-ญี่ปุ่น ไทย-จีน อาเซียน-เกาหลี
 ในโควตา ปริมาณ 10,922 ตัน ภาษีร้อยละ 0 นอกโควตา ภาษีร้อยละ 80
 2.4 การนำเข้าทั่วไป ภาษีร้อยละ 6 หรือ กก.ละ 0.30 บาท และต้องขออนุญาต

3. นโยบายการส่งออก ส่งออกได้เสรี ไม่เสียภาษีส่งออก

สถานการณ์ปัจจุบัน
 ในประเทศ ผลผลิตเริ่มทยอยออกสู่ตลาดในพื้นที่แหล่งผลิต ซึ่งอยู่ระหว่างการรวบรวมของพ่อค้าในพื้นที่ ก่อนส่งเข้าสู่โรงงานแปรรูป

ต่างประเทศ ราคาปรับตัวสูงขึ้นจากต้นละ 491.11 USD ในสัปดาห์ก่อน มาอยู่ที่ต้นละ 501.76 USD เนื่องจากยังคงมีความวิตกกังวลเกี่ยวกับภาวะภัยแล้งในเขตมิดเวสต์ของสหรัฐอเมริกา

แนวโน้ม คาดว่าราคาถั่วเหลืองตลาดโลกจะเคลื่อนไหวอยู่ในเกณฑ์ดี ตามปริมาณความต้องการใช้ถั่วเหลืองที่สูงขึ้นเพื่อทดแทนธัญพืชอื่น (+5.77% จากปีก่อน)

จากผลกระทบจากการขนส่งธัญพืชในทะเลดำของสถานการณ์สงครามระหว่างยูเครน-รัสเซีย ถึงแม้จะมีการเริ่มใช้เส้นทางอื่นในการขนส่งบ้างแล้ว

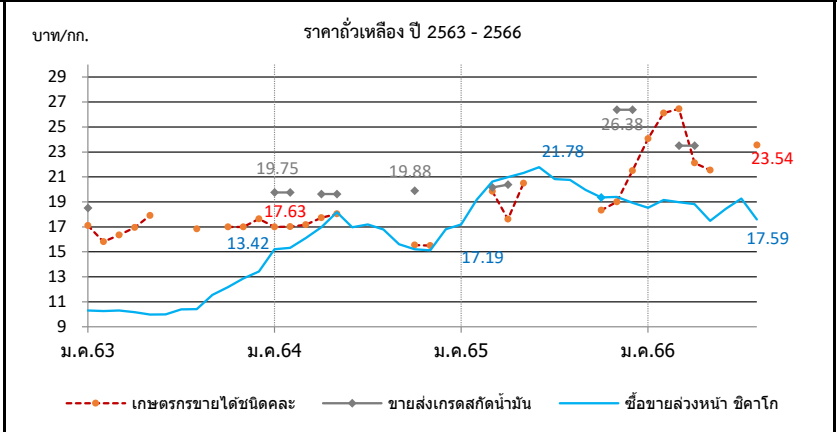

| ราคา บาท/กก. | ม.ค. | ก.พ. | มี.ค. | เม.ย. | พ.ค. | มิ.ย. | ก.ค. | ส.ค. | ก.ย. | ต.ค. | พ.ย. | ธ.ค. | เฉลี่ย |
|---|--------|--------|--------|--------|--------|--------|--------|--------|-------------|--------|--------|--------|--------|
| 1. เกษตรกรขายได้ชนิดคละ | | | | | | | | | | | | | |
| ปี 2563 | 17.11 | 15.80 | 16.34 | 16.95 | 17.90 | - | - | 16.83 | - | 17.00 | 17.00 | 17.63 | 16.71 |
| 2564 | 17.00 | 17.02 | 17.17 | 17.73 | 18.03 | - | - | - | - | 15.55 | 15.50 | 15.50 | 17.16 |
| 2565 | - | - | 19.85 | 17.61 | 20.50 | - | - | - | - | 18.33 | 19.00 | 20.75 | 19.34 |
| 2566 | 24.06 | 26.12 | 26.45 | 22.12 | 21.54 | - | - | 23.54 | (ส3 ส.ค.66) | - | - | - | 23.97 |
| 2. ขายส่ง กทม. เกรดแปรรูปอาหาร | | | | | | | | | | | | | |
| ปี 2563 | 20.50 | - | - | - | - | - | - | - | - | - | - | - | 20.50 |
| 2564 | - | - | - | - | - | - | - | - | - | - | - | - | - |
| 2565 | - | - | - | - | - | - | - | - | - | - | - | - | - |
| 2566 | - | - | - | - | - | - | - | - | (25 ส.ค.66) | - | - | - | - |
| 3. ขายส่ง กทม. เกรดผลิตอาหารสัตว์ | | | | | | | | | | | | | |
| ปี 2563 | 18.50 | - | - | - | - | - | - | - | - | - | - | - | 18.50 |
| 2564 | 21.00 | 21.00 | - | 20.25 | 20.25 | - | - | - | - | 21.13 | - | - | 20.73 |
| 2565 | - | - | 20.56 | 21.00 | - | - | - | - | - | - | 26.75 | 26.75 | 23.77 |
| 2566 | - | - | 24.50 | 24.50 | 24.50 | - | - | - | (25 ส.ค.66) | - | - | - | 24.50 |
| 4. ขายส่ง กทม. เกรดสกั่น้ำมัน | | | | | | | | | | | | | |
| ปี 2563 | 18.50 | - | - | - | - | - | - | - | - | - | - | - | 18.50 |
| 2564 | 19.75 | 19.75 | - | 19.62 | 19.62 | - | - | - | - | 19.88 | - | - | 19.71 |
| 2565 | - | - | 20.15 | 20.38 | - | - | - | - | - | - | 26.38 | 26.38 | 23.32 |
| 2566 | - | - | 23.50 | 23.50 | 23.50 | - | - | - | (25 ส.ค.66) | - | - | - | 23.50 |
| 5. ซื้อขายล่วงหน้าตลาดซิวาโก (USD : ton , 1 ton = 36.743 Bushel) | | | | | | | | | | | | | |
| ปี 2563 | 337.05 | 325.40 | 319.30 | 309.96 | 309.30 | 318.61 | 328.90 | 332.10 | 366.79 | 387.54 | 419.55 | 443.62 | 349.84 |
| 2564 | 504.27 | 507.78 | 519.84 | 538.44 | 577.66 | 537.32 | 523.53 | 504.00 | 469.40 | 451.99 | 454.55 | 473.11 | 505.16 |
| 2565 | 514.41 | 583.66 | 617.16 | 618.10 | 616.17 | 620.96 | 569.65 | 576.79 | 536.68 | 507.51 | 529.81 | 541.71 | 569.38 |
| 2566 | 554.85 | 561.26 | 547.19 | 546.76 | 509.08 | 525.66 | 554.14 | 501.76 | (24 ส.ค.66) | - | - | - | 537.59 |
| 6. ซื้อขายล่วงหน้าตลาดซิวาโก | | | | | | | | | | | | | |
| ปี 2563 | 10.31 | 10.25 | 10.30 | 10.17 | 9.98 | 9.99 | 10.40 | 10.42 | 11.56 | 12.18 | 12.86 | 13.42 | 10.99 |
| 2564 | 15.22 | 15.32 | 16.09 | 16.98 | 18.17 | 16.97 | 17.19 | 16.79 | 15.61 | 15.21 | 15.11 | 15.96 | 16.22 |
| 2565 | 17.19 | 19.18 | 20.62 | 20.99 | 21.32 | 21.78 | 20.83 | 20.77 | 19.95 | 19.35 | 19.40 | 18.94 | 20.03 |
| 2566 | 18.54 | 19.16 | 18.98 | 18.83 | 17.48 | 18.44 | 19.27 | 17.59 | (24 ส.ค.66) | - | - | - | 18.54 |

ปลาป่น

ประจำสัปดาห์ที่ 4 ของเดือนสิงหาคม 2566 (21 - 25 ส.ค.66)

| ผลผลิต (ล้านตัน) | ปี 63 | ปี 64 | ปี 65 | ปี 66 | % Δ |
|---|---|---------|---------|--------|----------------|
| - โลก (USDA คาดการณ์ พ.ศ.66) | 4.89 | 5.01 | 4.92 | 5.06 | 2.8% |
| - ไทย (ส.ผู้ผลิตปลาป่นไทย) | 0.28 | 0.25 | 0.28 | 0.29 | |
| สัดส่วนการผลิต:โปรตีน 60% ขึ้นไป ร้อยละ 30 โปรตีนต่ำกว่า 60% ร้อยละ 70 | | | | | |
| แหล่งวัตถุดิบ : ปลาเป็ด (เรือ) 36% รง.ทูน่า/ซูริมิ 23% เศษเหลืออื่น 41% | | | | | |
| การใช้ (ล้านตัน) | | | | | |
| - โลก | 5.42 | 5.69 | 5.55 | 5.58 | 0.5% |
| - ไทย (กรมปศุสัตว์) | 0.64 | 0.60 | 0.54 | 0.59 | 10.0% |
| สต็อกโลก (ล้านตัน) | 0.19 | 0.26 | 0.25 | 0.22 | -12.0% |
| มูลค่าผลผลิตไทย (ล้านบาท) | 9,102 | 8,387 | 10,896 | 12,136 | |
| นำเข้า-ส่งออก (ตัน) | | | | | (ม.ค.-มิ.ย.66) |
| - นำเข้า | 53,474 | 73,904 | 48,045 | 23,396 | |
| - ส่งออก | 152,147 | 122,773 | 131,870 | 70,778 | |
| ประเทศคู่ค้า (ปี 65) | | | | | |
| - นำเข้า | เมียนมาร์ 50% เวียดนาม 29% นอร์เวย์ 4% USA 4% จีน 3% ฟิลิปปินส์ 2% อินโดนีเซีย 2% | | | | |
| - ส่งออก | จีน 73% ญี่ปุ่น 13% เวียดนาม 5% บังคลาเทศ 4% กัมพูชา 2% ออสเตรเลีย 1% | | | | |
| | เกาหลีใต้ 1% ไต้หวัน 1% | | | | |

1. การผลิต ปี 2566
 - โลก ผลผลิตเพิ่มขึ้นร้อยละ 2.85 ความต้องการใช้จะเพิ่มขึ้นร้อยละ 0.54
 สต็อกลดลงร้อยละ 12
 - ไทย ส.ผู้ผลิตปลาป่นไทย คาดการณ์ปริมาณผลผลิตใกล้เคียงเมื่อเทียบกับปีก่อน

2. นโยบายและมาตรการนำเข้า กำหนดคราวละ 3 ปี โดยปี 2564-2566 นำเข้าได้ไม่จำกัด ปริมาณ ตามมติ กกก.นโยบายอาหาร (27 ส.ค.63) และ มติ ครม. (6 ต.ค.63) ดังนี้

| | | |
|---|--|---|
| 2.1 AFTA / FTA ไทย-นิวซีแลนด์ ไทย-ออสเตรเลีย | ภาษี 0% | โปรตีน 60% ขึ้นไป และ โปรตีนต่ำกว่า 60% |
| อาเซียน-จีน (เว้นเมียนมา) อาเซียน-ออสเตรเลีย-นิวซีแลนด์ ไทย-ชิลี ไทย-ญี่ปุ่น สิทธิพิเศษ(DFQF) | | |
| 2.2 AKFTA อาเซียน-เกาหลี | ภาษี 5% | |
| 2.3 FTA อาเซียน-ฮ่องกง | โปรตีน 60% ขึ้นไป ปี 64-65 ภาษี 10% โปรตีนต่ำกว่า 60% ปี 64-65 ภาษี 7% ปี 66 ภาษี 8% | ปี 66 ภาษี 5% |
| 2.4 จากประเทศนอกความตกลง | โปรตีน 60% ขึ้นไป ภาษี 15% โปรตีนต่ำกว่า 60% ภาษี 6% | |

การนำเข้าปลาป่นโปรตีน 60% ↑ ไม่จำกัดปริมาณนำเข้า ส่วนโปรตีน 60% ↓ ต้องขออนุญาตนำเข้า

3. นโยบายส่งออก เป็นสินค้าที่กำหนดมาตรฐานและด่านส่งออก โดยต้องจดทะเบียนผู้ส่งออกสินค้า มาตรฐานกับกรมการค้าต่างประเทศ

สถานการณ์
 ในประเทศ ราคาปลาเป็ดและปลาป่นทรงตัว แม้ว่าปริมาณผลผลิตออกสู่ตลาดเพิ่มขึ้น แต่ต้นทุนการทำประมงยังคงสูง โดยเฉพาะต้นทุนด้านพลังงาน

ต่างประเทศ ตั้งแต่วันที่ 15 ก.ค.66 เปรูไม่ได้ประกาศราคาปลาป่น เนื่องจากรัฐบาลยังไม่กำหนดโควตาจับปลา ทำให้เรือประมงไม่ได้รับอนุญาตให้จับปลา

แนวโน้ม คาดว่าราคาปลาป่นในประเทศและต่างประเทศอาจอยู่ในเกณฑ์สูง เนื่องจากผลกระทบต่อต้นทุนราคาพลังงานและความต้องการใช้อาหารสัตว์ที่ยังมีอย่างต่อเนื่อง ในขณะที่เปรูยังไม่สามารถจับปลาได้

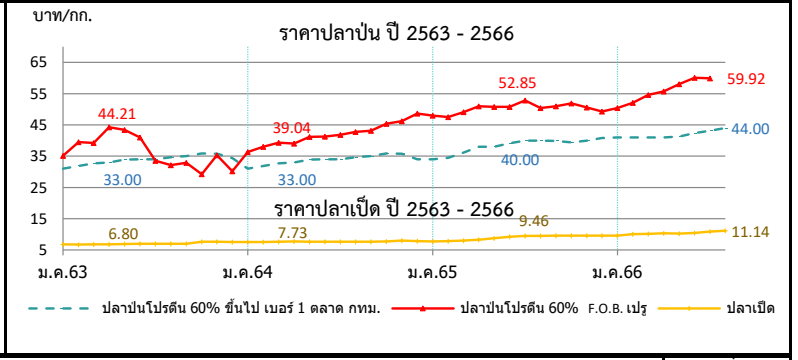

| ราคา (บาท/กก.) | ม.ค. | ก.พ. | มี.ค. | เม.ย. | พ.ค. | มิ.ย. | ก.ค. | ส.ค. | ก.ย. | ต.ค. | พ.ย. | ธ.ค. | เฉลี่ย |
|---|-------|-------|-------|-------|-------|-------|-------|-------|-------------|-------|-------|-------|--------|
| 1. ปลาเป็ด (สด) : โรงงานปลาป่นรับซื้อ | | | | | | | | | | | | | |
| ปี 2563 | 6.75 | 6.73 | 6.75 | 6.80 | 6.85 | 6.97 | 6.97 | 6.97 | 6.99 | 7.59 | 7.64 | 7.55 | 7.05 |
| ปี 2564 | 7.54 | 7.58 | 7.69 | 7.73 | 7.67 | 7.63 | 7.63 | 7.63 | 7.63 | 7.68 | 7.98 | 7.81 | 7.68 |
| ปี 2565 | 7.77 | 7.82 | 7.98 | 8.24 | 8.75 | 9.26 | 9.46 | 9.48 | 9.62 | 9.63 | 9.63 | 9.62 | 8.94 |
| ปี 2566 | 9.62 | 10.05 | 10.12 | 10.29 | 10.24 | 10.44 | 10.91 | 11.14 | 25 ส.ค. 66) | | | | 10.35 |
| 2. ปลาป่น โปรตีน 60% ขึ้นไป เวย์ 1 | | | | | | | | | | | | | |
| ปี 2563 | 30.14 | 31.00 | 31.00 | 31.33 | 32.00 | 32.00 | 32.84 | 33.00 | 33.00 | 33.00 | 32.79 | 31.95 | 32.00 |
| ปี 2564 | 31.00 | 31.89 | 32.70 | 33.00 | 33.94 | 34.00 | 34.00 | 34.67 | 35.00 | 35.83 | 35.77 | 34.40 | 33.85 |
| ปี 2565 | 34.00 | 34.42 | 36.13 | 38.00 | 38.00 | 39.10 | 40.00 | 40.00 | 39.86 | 39.44 | 40.00 | 40.84 | 38.32 |
| ปี 2566 | 41.00 | 41.00 | 41.00 | 41.00 | 41.30 | 42.38 | 43.11 | 44.00 | 25 ส.ค. 66) | | | | 41.85 |
| 3. ปลาป่น โปรตีน ต่ำกว่า 60% เวย์ 1 | | | | | | | | | | | | | |
| ปี 2563 | 27.14 | 28.00 | 28.00 | 28.33 | 29.00 | 29.00 | 29.84 | 30.00 | 30.00 | 30.00 | 29.79 | 28.95 | 29.00 |
| ปี 2564 | 28.00 | 28.89 | 29.70 | 30.00 | 30.94 | 31.00 | 31.00 | 31.67 | 32.00 | 32.83 | 32.77 | 31.40 | 30.85 |
| ปี 2565 | 31.00 | 31.42 | 33.13 | 35.00 | 35.00 | 36.10 | 37.00 | 37.00 | 36.86 | 36.44 | 37.00 | 37.84 | 35.32 |
| ปี 2566 | 38.00 | 38.00 | 38.00 | 38.00 | 38.30 | 39.38 | 40.11 | 41.00 | 25 ส.ค. 66) | | | | 38.85 |
| 4. ปลาป่น โปรตีน 60% ขึ้นไป เวย์ 2 | | | | | | | | | | | | | |
| ปี 2563 | 27.14 | 28.00 | 28.00 | 28.33 | 29.00 | 29.00 | 29.84 | 30.00 | 30.00 | 30.00 | 30.00 | 29.95 | 29.11 |
| ปี 2564 | 29.00 | 29.89 | 30.70 | 31.00 | 31.94 | 32.00 | 32.00 | 32.67 | 33.00 | 33.83 | 33.77 | 32.40 | 31.85 |
| ปี 2565 | 32.00 | 32.42 | 34.13 | 36.00 | 36.00 | 37.10 | 38.00 | 38.00 | 37.86 | 37.44 | 38.00 | 38.84 | 36.32 |
| ปี 2566 | 39.00 | 39.00 | 39.00 | 39.00 | 39.30 | 40.38 | 41.11 | 42.00 | 25 ส.ค. 66) | | | | 39.85 |
| 5. ปลาป่น โปรตีน 65% F.O.B. ตลาดเปรู (เหรียญสหรัฐ/ตัน) | | | | | | | | | | | | | |
| ปี 2563 | 1,242 | 1,360 | 1,437 | 1,460 | 1,460 | 1,415 | 1,148 | 1,111 | 1,130 | 1,209 | 1,248 | 1,278 | 1,292 |
| ปี 2564 | 1,305 | 1,364 | 1,375 | 1,343 | 1,419 | 1,415 | 1,382 | 1,390 | 1,407 | 1,460 | 1,504 | 1,554 | 1,410 |
| ปี 2565 | 1,555 | 1,566 | 1,593 | 1,624 | 1,592 | 1,564 | 1,569 | 1,515 | 1,481 | 1,470 | 1,494 | 1,525 | 1,546 |
| ปี 2566 | 1,645 | 1,652 | 1,708 | 1,755 | 1,835 | 1,862 | 1,855 | - | 25 ส.ค. 66) | | | | 1,759 |
| 6. ปลาป่น โปรตีน 60% F.O.B. ตลาดเปรู (คิดเป็นเงินบาท) | | | | | | | | | | | | | |
| ปี 2563 | 35.11 | 39.54 | 39.23 | 44.21 | 43.42 | 40.95 | 33.52 | 32.18 | 32.88 | 33.40 | 35.31 | 35.69 | 37.12 |
| ปี 2564 | 36.35 | 37.98 | 39.28 | 39.04 | 41.21 | 41.27 | 41.81 | 42.72 | 43.14 | 45.35 | 46.16 | 48.39 | 41.89 |
| ปี 2565 | 47.95 | 47.49 | 49.12 | 50.94 | 50.79 | 50.73 | 52.85 | 50.43 | 50.97 | 51.85 | 50.56 | 49.31 | 50.25 |
| ปี 2566 | 50.43 | 52.08 | 54.61 | 55.68 | 58.08 | 60.07 | 59.92 | - | 25 ส.ค. 66) | | | | 55.84 |

ที่มา : 1. สมาคมผู้ผลิตปลาป่นไทย 2-4 กรมการค้าภายใน, 5 - 6 <http://hammersmithtd.blogspot.com>

ข้าวสาลี

ประจำสัปดาห์ที่ 4 ของเดือนสิงหาคม 2566 (21 - 25 ส.ค.66)

| ผลผลิต (ล้านตัน) | ปี 63/64 | ปี 64/65 | ปี 65/66 | ปี 66/67 | + - % | | | | | | | | |
|--|----------|----------|----------------------------------|----------|---------------------|-------|-------|-------|-------|-------|-------|-------|------------|
| ที่มา : USDA | | | | | | | | | | | | | |
| โลก | 773.45 | 781.03 | 789.97 | 793.37 | 0.43 | | | | | | | | |
| - จีน | 134.25 | 136.95 | 137.72 | 137.00 | -0.52 | | | | | | | | |
| - EU | 126.68 | 138.24 | 134.34 | 135.00 | 0.49 | | | | | | | | |
| - อินเดีย | 107.86 | 109.59 | 104.00 | 113.50 | 9.13 | | | | | | | | |
| - รัสเซีย | 85.35 | 75.16 | 92.00 | 85.00 | -7.61 | | | | | | | | |
| - สหรัฐ | 49.75 | 44.80 | 44.90 | 47.20 | 5.11 | | | | | | | | |
| แหล่งผลิตสำคัญ ที่มา : USDA | | | | | | | | | | | | | |
| จีน (18%) EU* (17%) อินเดีย (13%) รัสเซีย (12%) สหรัฐ (6%) | | | | | | | | | | | | | |
| *EU : ฝรั่งเศส (27%) เยอรมนี (17%) โปแลนด์ (9%) โรมาเนีย (7%) อิตาลี (5%) | | | | | | | | | | | | | |
| ความต้องการใช้ (ล้านตัน) | ปี 63/64 | ปี 64/65 | ปี 65/66 | ปี 66/67 | + - % | | | | | | | | |
| ที่มา : USDA | | | | | | | | | | | | | |
| โลก | 787.27 | 792.50 | 794.27 | 796.07 | 0.23 | | | | | | | | |
| - จีน | 155.00 | 148.00 | 148.00 | 152.00 | 2.70 | | | | | | | | |
| - EU | 104.75 | 108.25 | 108.00 | 107.50 | -0.46 | | | | | | | | |
| - อินเดีย | 102.22 | 109.88 | 108.68 | 108.10 | -0.53 | | | | | | | | |
| - รัสเซีย | 42.50 | 41.75 | 42.25 | 42.00 | -0.59 | | | | | | | | |
| - สหรัฐ | 30.41 | 29.76 | 30.79 | 30.73 | -0.22 | | | | | | | | |
| สต็อกปลายปี (ล้านตัน) | ปี 63/64 | ปี 64/65 | ปี 65/66 | ปี 66/67 | + - % | | | | | | | | |
| ที่มา : USDA | | | | | | | | | | | | | |
| โลก | 284.08 | 272.60 | 268.31 | 265.61 | -1.00 | | | | | | | | |
| - จีน | 139.12 | 136.76 | 138.82 | 134.92 | -2.81 | | | | | | | | |
| - สหรัฐ | 23.00 | 19.01 | 15.79 | 16.75 | 6.07 | | | | | | | | |
| - รัสเซีย | 11.38 | 12.09 | 16.14 | 11.44 | -29.12 | | | | | | | | |
| - อินเดีย | 27.80 | 19.50 | 9.50 | 14.00 | 47.39 | | | | | | | | |
| ประเทศผู้ส่งออกสำคัญ ปริมาณ 211.85 ล้านตัน | | | | | | | | | | | | | |
| ที่มา : USDA | | | | | | | | | | | | | |
| รัสเซีย (21%) EU (17%) ออสเตรเลีย (14%) แคนาดา (12%) สหรัฐ (10%) | | | | | | | | | | | | | |
| ประเทศผู้นำเข้าสำคัญ ปริมาณ 211.85 ล้านตัน | | | | | | | | | | | | | |
| ที่มา : USDA | | | | | | | | | | | | | |
| จีน (6%) อินโดนีเซีย (5%) อียิปต์ (5%) ตุรกี (5%) EU (4%) | | | | | | | | | | | | | |
| ไทยการนำเข้า | ปี 2562 | ปี 2563 | ปี 2564 | ปี 2565 | ปี 2566 (ม.ค.-ธ.ค.) | | | | | | | | |
| ที่มา : ศุลกากร | | | | | | | | | | | | | |
| อินเดีย | - | - | 0.002 | 0.207 | - | | | | | | | | |
| ออสเตรเลีย | 0.032 | 0.006 | 0.465 | 0.086 | 1.045 | | | | | | | | |
| ยูเครน | 0.962 | 0.540 | 0.342 | 0.010 | 0.07 | | | | | | | | |
| รัสเซีย | - | 0.305 | - | - | - | | | | | | | | |
| อาร์เจนตินา | 0.202 | 0.585 | 0.202 | - | - | | | | | | | | |
| โรมาเนีย | 0.229 | 0.142 | 0.126 | - | - | | | | | | | | |
| อื่นๆ | 0.000 | - | - | 0.001 | 0.17 | | | | | | | | |
| รวม | 1.702 | 1.848 | 1.263 | 0.304 | 1.283 | | | | | | | | |
| ผู้นำเข้า 10 อันดับ (แจ้งปศุสัตว์) ข้อมูลปี 2565 | | | | | | | | | | | | | |
| 1 เจริญโภคภัณฑ์ อาหาร จำกัด (มหาชน) | | | 6 เอพีเอ็ม ฮอร์ จำกัด | | | | | | | | | | |
| 2 แคมทองเกษตรภัณฑ์ จำกัด | | | 7 เอส พี เอ็ม อาหารสัตว์ จำกัด | | | | | | | | | | |
| 3 คาร์กิลล์มีท์ส (ไทยแลนด์) จำกัด | | | 8 สตีฟนามผลิตภัณฑ์ จำกัด (มหาชน) | | | | | | | | | | |
| 4 อินเทคส์ ฟีด จำกัด | | | 9 เบทาโกร จำกัด (มหาชน) | | | | | | | | | | |
| 5 หนองบัว ฟีด มิลล์ จำกัด | | | 10 ไทย ฟู้ดส์ อาหารสัตว์ จำกัด | | | | | | | | | | |
| ปริมาณสต็อกข้าวสาลี (ณ ก.ค. 66) อยู่ที่ 605,171.44 ตัน โดยผู้ประกอบการนำเข้าภายใต้ประกาศ กกร. ที่ 153,153.18 ตัน โดยนำเข้าจากออสเตรเลีย เพื่อใช้เป็นวัตถุดิบอาหารสัตว์ | | | | | | | | | | | | | |
| ปี | ม.ค. | ก.พ. | มี.ค. | เม.ย. | พ.ค. | มิ.ย. | ก.ค. | ส.ค. | ก.ย. | ต.ค. | พ.ย. | ธ.ค. | รวม/เฉลี่ย |
| ราคา CIF (บาท/กก.) ที่มา : กรมศุลกากร | | | | | | | | | | | | | |
| ปี 2560 | 7.22 | 6.97 | 7.03 | 6.73 | 7.37 | 6.79 | 6.95 | 6.86 | 7.03 | 6.75 | 6.67 | 7.43 | 6.95 |
| ปี 2561 | 7.81 | 6.91 | 6.68 | 7.26 | 6.78 | 7.71 | 8.12 | 7.73 | 7.65 | 8.44 | 7.77 | 8.54 | 7.44 |
| ปี 2562 | 8.65 | 8.22 | 8.54 | 8.48 | 8.52 | 9.41 | 8.36 | 7.53 | 6.64 | 6.96 | 6.71 | 6.99 | 7.70 |
| ปี 2563 | 7.23 | 6.87 | 7.53 | 8.11 | 8.01 | 7.98 | 8.04 | 6.78 | 6.96 | 6.89 | 7.35 | 7.32 | 7.38 |
| ปี 2564 | 9.16 | 8.01 | 8.20 | 8.54 | 8.56 | 9.49 | 9.19 | 9.81 | 9.65 | 9.51 | 9.95 | 11.52 | 8.94 |
| ปี 2565 | 12.30 | 12.82 | 12.53 | 12.85 | 12.66 | 12.95 | 12.53 | 15.06 | 15.21 | 15.22 | 15.06 | 14.40 | 12.69 |
| ปี 2566 | 13.12 | 11.39 | 11.74 | 11.98 | 11.96 | 11.72 | | | | | | | 11.56 |
| ราคาซื้อขายล่วงหน้า (บาท/กก.) ที่มา : CME GROUP (Chicago Mercantile Exchange) | | | | | | | | | | | | | |
| ปี 2560 | 5.53 | 5.62 | 5.48 | 5.30 | 5.45 | 5.67 | 6.26 | 5.23 | 5.32 | 5.32 | 5.11 | 4.95 | 5.44 |
| ปี 2561 | 5.06 | 5.27 | 5.44 | 5.47 | 6.07 | 5.97 | 6.17 | 6.53 | 5.74 | 6.15 | 6.12 | 6.24 | 5.85 |
| ปี 2562 | 6.04 | 5.74 | 5.28 | 5.25 | 5.38 | 6.00 | 5.73 | 5.37 | 5.12 | 5.66 | 5.74 | 6.02 | 5.61 |
| ปี 2563 | 6.32 | 6.32 | 6.32 | 6.49 | 6.05 | 5.68 | 6.09 | 5.91 | 6.34 | 6.95 | 6.71 | 6.61 | 6.32 |
| ปี 2564 | 7.22 | 7.17 | 7.19 | 7.81 | 8.17 | 7.71 | 7.95 | 8.82 | 8.54 | 9.18 | 9.80 | 9.72 | 8.27 |
| ปี 2565 | 9.44 | 9.70 | 13.74 | 13.22 | 14.39 | 12.96 | 10.81 | 10.33 | 11.66 | 12.13 | 10.88 | 9.57 | 11.57 |
| ปี 2566 | 9.10 | 9.38 | 8.72 | 8.36 | 7.76 | 8.50 | 8.60 | 7.75 | | | | | 8.52 |

1. สถานการณ์ ปี 2566/67 (ณ ส.ค.66)
 โลก USDA คาดการณ์ผลผลิตปี 2566/67 เพิ่มขึ้นจากปีก่อน 0.43% ความต้องการใช้เพิ่มขึ้น 0.23% สต็อกปลายปีลดลง 1.00% จากการเพาะปลูกที่เพิ่มขึ้นในอินเดีย, รัสเซีย, สหภาพยุโรปและยูเครน ประชกกับความต้องการส่งออกที่เพิ่มขึ้น โดยเฉพาะจีนมีความต้องการใช้ที่เพิ่มขึ้น อีกทั้งประเทศที่ได้รับผลกระทบจากภัยแล้งที่มีความต้องการมากขึ้น เช่นกัน

2. มาตรการนำเข้าข้าวสาลี (ครม. 8 พ.ย. 59)
 • ต้องเป็นการนำเข้าเพื่อใช้ในการผลิตอาหารสัตว์ในกิจการของผู้ขออนุญาตเท่านั้น (ห้ามจำหน่าย จ่าย-โอน)
 • กำหนดสัดส่วนการนำเข้าข้าวสาลีต่อการรับซื้อข้าวโพดเลี้ยงสัตว์ในประเทศดังนี้
 - สำหรับผลิตอาหารสัตว์ 1:3
 - สำหรับผลิตอาหารสุนัขและแมว 1:2
 - สำหรับผลิตอาหารกึ่งยวเอนโดยพิจารณาเป็นรายปี

3. อัตราการนำเข้า
 • พรก. พิกัดอัตราศุลกากร 2565 (ฉบับที่ 7) ที่ กก.ละ 2.75 บาท แต่ได้รับการยกเว้น ในปี 2550 ตามประกาศกระทรวงการคลัง เรื่อง การลดอัตราอากรและยกเว้นอากรศุลกากร ตามมาตรา 12
 • ผูกพันภายใต้ WTO 27% อัตราตามสภาพ
 • ภายใต้ความตกลง FTA อาเซียน - จีน - อินเดีย - ญี่ปุ่น -เกาหลี -ออสเตรเลีย -นิวซีแลนด์ ยกเว้นอากร
 • ภายใต้ความตกลง FTA ไทย - ออสเตรเลีย - ชิลี - อินเดีย - ฟิลิปปินส์ - คอซง - นิวซีแลนด์ -เปรู ยกเว้นอากร

4. มาตรการกำกับดูแล
 1. ผู้นำเข้าเป็นเจ้าของกิจการผลิตอาหารสัตว์และได้รับการขึ้นทะเบียนไว้ตามกฎหมายว่าด้วยการควบคุมคุณภาพอาหารสัตว์ และไม่เป็นผู้ที่อยู่ระหว่างถูกระงับการออกใบอนุญาตนำเข้า/ปฏิบัติตามพระราชบัญญัติควบคุมคุณภาพอาหารสัตว์ พ.ศ. 2558 /เป็นอาหารสัตว์ควบคุมเฉพาะที่ต้องขอใบอนุญาตนำเข้าจากกรมปศุสัตว์/ผู้ขออนุญาตยื่นขออนุญาตนำเข้าต่อกรมปศุสัตว์
 2. การควบคุมการขนถ่าย ประกาศคณะกรรมการ กกร. ฉบับที่ 17 พ.ศ. 2566 กำหนดให้สินค้าข้าวสาลีเป็นสินค้าควบคุมการขนถ่าย ที่มีปริมาณครั้งละ 10,000 กก. ขึ้นไปเข้ามาหรือออกจากเขาม้าหรือออกจากห้องที่ 2 จังหวัด (1.กทม. เขตคลองเตย 2. ชลบุรี อ.ศรีราชา เว้นแต่จะได้รับอนุญาตจากประธานคณะกรรมการส่วนจังหวัดว่าด้วยราคาสินค้าและบริการ (กจร.) หรือผู้ที่ประธาน กจร มอบหมาย หรือพาณิชย์จังหวัด
 3. การแจ้งปริมาณการครอบครอง การนำเข้า สถานที่เก็บ แผนการนำเข้า ตามประกาศคณะกรรมการ กกร. เมื่อ 1 ก.ค. 66 ฉบับที่ 18 พ.ศ. 2566

5. อัตราการทดแทน ข้าวสาลี 1 กก. ทดแทนข้าวโพด ในสูตรอาหารสัตว์ได้ ดังนี้
 • โกล์ 0.89 - 0.92 กก.
 • สุกร 0.81 - 0.92 กก.
 • โกล์ 0.89 - 0.92 กก.
 • สุกร 0.81 - 0.92 กก.

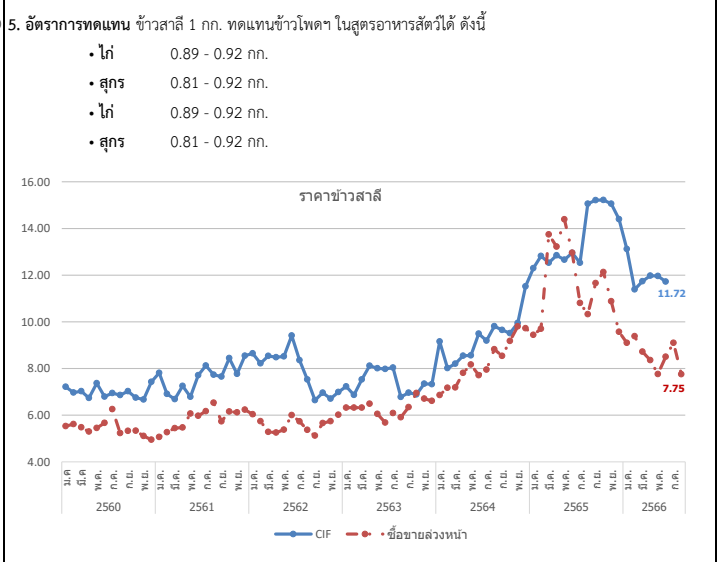

หมายเหตุ ราคา CIF เฉลี่ยรายปี = มูลค่านำเข้า/ปริมาณการนำเข้า กองส่งเสริมการค้าสินค้าเกษตร 1 กรมการค้าภายใน กระทรวงพาณิชย์

ข้าวบาร์เลย์

ประจำสัปดาห์ที่ 4 ของเดือนสิงหาคม 2566 (21 - 25 ส.ค.66)

| | | | | | | |
|---------------------------------|--------------|----------|----------|----------|----------|--------|
| ผลผลิต (ล้านตัน) | | ปี 63/64 | ปี 64/65 | ปี 65/66 | ปี 66/67 | + - % |
| ที่มา : USDA | โลก | 161.45 | 145.34 | 151.76 | 142.64 | -6.01 |
| | - EU | 54.23 | 52.01 | 51.67 | 48.40 | -6.32 |
| | - รัสเซีย | 20.63 | 17.51 | 21.50 | 19.10 | -11.16 |
| | - ออสเตรเลีย | 14.65 | 14.34 | 14.10 | 10.00 | -29.08 |
| | - แคนาดา | 10.74 | 6.98 | 9.99 | 9.20 | -7.91 |
| | - UK | 7.95 | 9.92 | 6.10 | 5.70 | -6.56 |
| ความต้องการใช้ (ล้านตัน) | | ปี 63/64 | ปี 64/65 | ปี 65/66 | ปี 66/67 | + - % |
| ที่มา : USDA | โลก | 162.53 | 147.89 | 150.86 | 144.19 | -4.42 |
| | - EU | 48.25 | 45.45 | 46.70 | 44.30 | -5.14 |
| | - รัสเซีย | 14.40 | 14.30 | 16.70 | 15.00 | -10.18 |
| | - จีน | 13.00 | 11.40 | 10.10 | 9.45 | -6.44 |
| | - ตุรกี | 8.99 | 7.40 | 9.08 | 8.50 | -6.34 |
| | - แคนาดา | 7.75 | 5.40 | 6.60 | 6.60 | 0.00 |
| สต็อกปลายปี (ล้านตัน) | | ปี 63/64 | ปี 64/65 | ปี 65/66 | ปี 66/67 | + - % |
| ที่มา : USDA | โลก | 20.82 | 18.26 | 19.16 | 17.61 | -8.08 |
| | - EU | 5.01 | 5.23 | 5.53 | 5.03 | -9.05 |
| | - ออสเตรเลีย | 2.52 | 2.85 | 2.95 | 1.45 | -50.88 |
| | - ยูเครน | 0.66 | 0.88 | 0.68 | 0.78 | 14.71 |
| | - US | 1.56 | 0.92 | 1.23 | 1.57 | 28.38 |

| | | | | |
|---|--|--------------|------------------|---------------|
| ประเทศผู้ส่งออกสำคัญ (26.87 ล้านตัน) | | ยูโรป (25%) | ออสเตรเลีย (20%) | รัสเซีย (17%) |
| ที่มา : USDA | | แคนาดา (10%) | อาร์เจนตินา (9%) | ยูเครน (8%) |

| | | | | |
|---|--|-----------|----------------------|--------------|
| ประเทศผู้นำเข้าสำคัญ (26.87 ล้านตัน) | | จีน (30%) | ซาอุดีอาระเบีย (16%) | อิหร่าน (8%) |
| ที่มา : USDA | | EU (7%) | ตุรกี (5%) | |

| | | | | | | |
|---------------------|---------------|----------------|----------------|----------------|---------------|----------------------|
| (หน่วย : ตัน) | | | | | | |
| ไทยการนำเข้า | (หน่วย : ตัน) | ปี 2562 | ปี 2563 | ปี 2564 | ปี 2565 | ปี 2566 (ม.ค.-มิ.ย.) |
| ที่มา : ศุลกากร | ออสเตรเลีย | 383,704 | 793,654 | 755,567 | 88,351 | 428,158 |
| | UK | 1 | 2 | 1 | 2 | 0.24 |
| | จีน | - | - | 1 | 1 | - |
| | เนเธอร์แลนด์ | - | 47 | - | - | 705 |
| | สหรัฐ | 16 | 37 | - | 20 | 19 |
| | ยูเครน | 50 | 150 | - | - | - |
| | อื่น ๆ | 0 | 0 | 1 | 104 | 50 |
| | รวม | 383,772 | 793,890 | 755,569 | 88,478 | 428,932 |

1. สถานการณ์ ปี 2566/67 ณ ส.ค. 66
 โลก USDA คาดการณ์ผลผลิตปี 2566/67 ลดลงจากปีก่อน 6.01% ความต้องการใช้ลดลง 4.42% สต็อกปลายปีลดลง 8.08% จากความขัดแย้งยูเครน รัสเซีย ส่งผลกระทบต่อระบบพืชพลังงานและวัตถุดิบขณะเดียวกัน ส่งผลให้ราคาข้าวบาร์เลย์ปรับตัวเพิ่มขึ้น 41% และส่งผลให้นักลงทุนสั่งที่จะลงทุน เนื่องจากมีต้นทุนที่สูงขึ้น

2. อัตราการนำเข้า

- พรก. พิกัดอัตราศุลกากร 2565 (ฉบับที่ 7) ที่ กก.ละ 2.75 บาท
- ถูกปรับภายใต้ WTO 27% ตามอัตราสภาพ
- ภายใต้ความตกลง FTA อาเซียน - จีน - อินเดีย - ญี่ปุ่น -เกาหลี -ออสเตรเลีย -นิวซีแลนด์ **ยกเว้นอากร**
- ภายใต้ความตกลง FTA ไทย - ออสเตรเลีย - จีซี - อินเดีย - พม่า - คอซง - นิวซีแลนด์ -เปรู **ยกเว้นอากร**

3. มาตรการกำกับดูแล

1. ผู้นำเข้าเป็นเจ้าของกิจการผลิตอาหารสัตว์และได้รับการขึ้นทะเบียนไว้ตามกฎหมายว่าด้วยการควบคุมคุณภาพอาหารสัตว์และไม่เป็นผู้ที่อยู่ระหว่างถูกระงับการออกใบอนุญาตนำเข้า/ปฏิบัติตามพระราชบัญญัติควบคุมคุณภาพอาหารสัตว์ พ.ศ. 2558 /เป็นอาหารสัตว์ควบคุมเฉพาะที่ต้องขอใบอนุญาตนำเข้าจากกรมปศุสัตว์/ผู้ขออนุญาตยื่นขออนุญาตนำเข้าต่อกรมปศุสัตว์
2. การควบคุมการขนถ่าย (ประกาศ กกร. ฉบับที่ 19 พ.ศ. 2566) กำหนดให้ห้ามขนถ่ายข้าวบาร์เลย์ ที่มีปริมาณครั้งละ 10,000 กก. ขึ้นไป เข้ามาหรือออกจากรถที่ 2 จังหวัด (1.กรม. เขตคลองเตย 2. ชลบุรี อ.ศรีราชา) เว้นแต่จะได้รับอนุญาตจากประธานคณะกรรมการส่วนจังหวัดด้วยราคาสินค้าและบริการ (จกร.) หรือผู้ที่ประธาน จกร มอบหมายหรือพาณิชย์จังหวัด
3. การแจ้งปริมาณการครอบครอง การนำเข้า สถานที่เก็บ แผนการนำเข้า ตามประกาศคณะกรรมการ กกร. เมื่อ 1 ก.ค. 66 ฉบับที่ 20 พ.ศ. 2566

4. อัตราการทดแทน ข้าวบาร์เลย์ 1 กก. ทดแทนข้าวโพด ในสูตรอาหารสัตว์ได้ ดังนี้

- โกล์ 0.93 - 1.03 กก.
- สุกอร์ 0.78 - 0.97 กก.

ผู้นำเข้า 8 อันดับ (แจ้งปศุสัตว์) ข้อมูลปี 2565

| | |
|---|------------------------------|
| 1 บจก. กรุงเทพโปรตีน | 6 บจก.โรซ์ ศรีเอช (ไทยแลนด์) |
| 2 บจก.เอบี ฟู้ด แอนด์ เบฟเวอเรจส์ (ประเทศไทย) | 7 บจก.เซ็นทรัล ฟู้ด รีเทล |
| 3 บจก.ส.วิริยะ อินเตอร์เทรด | 8 บจก.แคปแม็กซ์ เทรตคิง |
| 4 บจก.ปทุมธานี บิวเวอรี่ | |
| 5 บจก.ยู.เล็ก 2560 | |

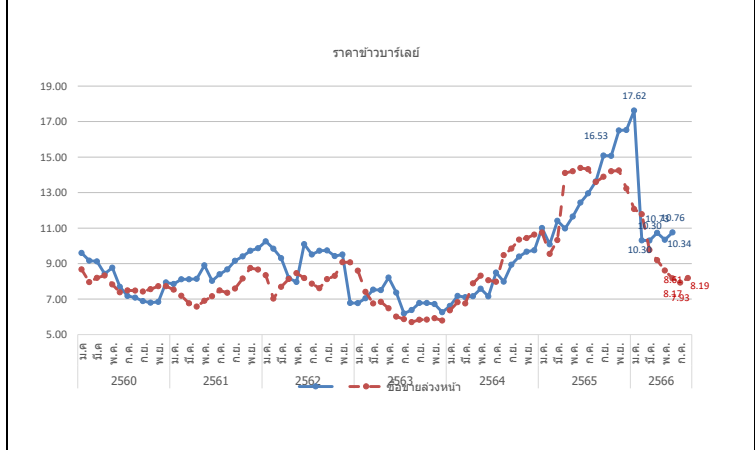

ปริมาณสต็อกข้าวบาร์เลย์ (ณ ก.ค. 66) อยู่ที่ 223,790.73 ตัน โดยผู้ประกอบการนำเข้าภายใต้ประกาศ กกร. ที่ 79,960.89 ตัน จากประเทศออสเตรเลีย เพื่อใช้เป็นวัตถุดิบอาหารสัตว์

| ประกอบกับค่าเงินบาทในประเทศแจ้งค่า | ม.ค. | ก.พ. | มี.ค. | เม.ย. | พ.ค. | มิ.ย. | ก.ค. | ส.ค. | ก.ย. | ต.ค. | พ.ย. | ธ.ค. | รวม/เฉลี่ย |
|--|-------|-------|-------|-------|-------|-------|-------|-------|-------|-------|-------|-------|------------|
| ราคา CIF (บาท/กก.) ที่มา : กรมศุลกากร | | | | | | | | | | | | | |
| ปี 2560 | 9.60 | 9.17 | 9.13 | 8.43 | 8.77 | 7.69 | 7.18 | 7.08 | 6.89 | 6.80 | 6.84 | 7.94 | 7.89 |
| ปี 2561 | 7.85 | 8.12 | 8.12 | 8.15 | 8.90 | 8.03 | 8.40 | 8.67 | 9.16 | 9.41 | 9.72 | 9.87 | 8.88 |
| ปี 2562 | 10.25 | 9.84 | 9.31 | 8.18 | 7.97 | 10.10 | 9.51 | 9.73 | 9.74 | 9.42 | 9.51 | 6.78 | 7.51 |
| ปี 2563 | 6.78 | 7.04 | 7.53 | 7.50 | 8.21 | 7.37 | 6.19 | 6.38 | 6.78 | 6.78 | 6.72 | 6.26 | 6.79 |
| ปี 2564 | 6.61 | 7.18 | 7.11 | 7.16 | 7.59 | 7.15 | 8.49 | 7.98 | 8.94 | 9.39 | 9.67 | 9.75 | 7.39 |
| ปี 2565 | 11.01 | 10.09 | 11.41 | 10.98 | 11.65 | 12.44 | 12.96 | 13.63 | 15.09 | 15.07 | 16.50 | 16.53 | 10.79 |
| ปี 2566 | 17.62 | 10.31 | 10.30 | 10.73 | 10.34 | 10.76 | | | | | | | 11.07 |
| ราคาซื้อขายล่วงหน้า (บาท/กก.) ที่มา : NCDEX (National Commodity & Derivatives Exchange) | | | | | | | | | | | | | |
| ปี 2560 | 8.67 | 7.96 | 8.20 | 8.33 | 7.82 | 7.38 | 7.48 | 7.48 | 7.43 | 7.56 | 7.72 | 7.72 | 7.81 |
| ปี 2561 | 7.54 | 7.18 | 6.76 | 6.57 | 6.91 | 7.16 | 7.49 | 7.35 | 7.59 | 8.16 | 8.75 | 8.66 | 7.51 |
| ปี 2562 | 8.34 | 7.03 | 7.69 | 8.14 | 8.46 | 8.18 | 7.87 | 7.61 | 8.12 | 8.31 | 9.07 | 9.07 | 8.16 |
| ปี 2563 | 8.60 | 7.41 | 6.75 | 6.84 | 6.48 | 6.01 | 5.87 | 5.70 | 5.84 | 5.85 | 5.93 | 5.79 | 6.42 |
| ปี 2564 | 6.36 | 6.83 | 6.76 | 7.89 | 8.32 | 8.07 | 8.34 | 9.48 | 9.85 | 10.35 | 10.44 | 10.63 | 8.61 |
| ปี 2565 | 10.22 | 8.70 | 9.62 | 14.14 | 14.19 | 14.20 | 14.35 | 13.85 | 13.90 | 14.23 | 14.25 | 13.23 | 12.91 |
| ณ 25 ส.ค. | | | | | | | | | | | | | |
| ปี 2566 | 12.07 | 11.78 | 9.77 | 9.19 | 8.61 | 8.17 | 7.93 | 8.19 | | | | | 9.46 |

หมายเหตุ ราคา CIFเฉลี่ยรายปี = มูลค่านำเข้าปริมาณการนำเข้า กองส่งเสริมการค้าสินค้าเกษตร1 กรมการค้าภายใน กระทรวงพาณิชย์

กากดีดีจีเอส

ประจำปีสหภาพที่ 4 ของเดือนสิงหาคม 2566 (21 - 25 ส.ค.66)

| ที่มา : FAO | หน่วย : ล้านตัน | ปี 63 | ปี 64 | ปี 65 | ปี 66 | + - % |
|--|-----------------|--------------|--------------|--------------|--------------|--------------|
| ผลผลิต | | 53.59 | 58.12 | 59.88 | 59.06 | -1.37 |
| - สหรัฐ | | 41.44 | 44.62 | 46.28 | 45.48 | -1.71 |
| - จีน | | 5.63 | 6.22 | 6.10 | 6.01 | -1.55 |
| - ยุโรป | | 3.30 | 3.84 | 3.79 | 3.73 | -1.62 |
| - แคนาดา | | 1.53 | 1.58 | 1.61 | 1.63 | 1.24 |
| - ไทย | | 0.67 | 0.67 | 0.74 | 0.76 | 2.64 |
| ความต้องการใช้ | | 53.29 | 58.32 | 59.88 | 59.06 | -1.37 |
| - สหรัฐ | | 30.75 | 34.22 | 35.73 | 34.83 | -2.54 |
| - จีน | | 5.79 | 6.38 | 6.27 | 6.17 | -1.52 |
| - ยุโรป | | 3.43 | 4.02 | 3.98 | 4.01 | 0.66 |
| - เม็กซิโก | | 1.99 | 1.96 | 1.97 | 2.00 | 1.52 |
| - แคนาดา | | 1.75 | 1.79 | 1.82 | 1.82 | 0.00 |
| นำเข้า | | 11.88 | 12.03 | 11.97 | 12.13 | 1.32 |
| ส่งออก | | 12.17 | 11.82 | 11.97 | 12.13 | 1.32 |
| ประเทศผู้ส่งออกสำคัญ สหรัฐ (90.06%) แคนาดา (2.82%) ยุโรป (2.62%) รัสเซีย (0.84%) อังกฤษ (0.60%) | | | | | | |
| ประเทศผู้นำเข้าสำคัญ เม็กซิโก (16.49%) เวียดนาม (10.02%) เกาหลีใต้ (9.92%) ตุรกี (9.14%) อินโดนีเซีย (7.38%) | | | | | | |

| ราคาผู้ผลิตกากดีดีจีเอสสำคัญของโลก | ปี 2563 | ปี 2564 | ปี 2565 | ปี 2566 | + - % |
|------------------------------------|---------|---------|---------|---------|--------|
| - US | 6.63 | 6.05 | 5.72 | 5.96 | |
| - จีน | 5.22 | 7.62 | 6.72 | 5.65 | -15.92 |
| - ยุโรป | 10.06 | 9.40 | 9.28 | 8.75 | -5.71 |
| - แคนาดา | 6.63 | 6.03 | 6.17 | 5.50 | -10.86 |
| - ไทย | 5.54 | 7.46 | 6.28 | 6.02 | -4.14 |

| ไทย (หน่วย : ตัน) | ปี 2562 | ปี 2563 | ปี 2564 | ปี 2565 | ปี 2566 (ม.ค.-มิ.ย.) |
|-------------------|----------------|----------------|----------------|----------------|----------------------|
| การนำเข้า | | | | | |
| ที่มา : ศุลกากร | | | | | |
| อเมริกา | 564,881 | 609,087 | 367,146 | 151,684 | 109,227 |
| ลาว | 19,784 | 20,111 | 10,442 | 13,534 | 5,955 |
| อื่นๆ | 0.04 | 0.02 | 0.02 | 14 | 5,379 |
| รวม | 584,664 | 629,591 | 377,694 | 165,232 | 120,561 |

| ผู้นำเข้า 10 อันดับ | ที่มา : ศุลกากร | อันดับ | บริษัท | ปริมาณ (ตัน) |
|---------------------|--|--------|---------------------------|--------------|
| 1 | บมจ. กรุงเทพโปรดิ๊วส | 6 | บจก. อาหารสัตว์ไทยสวนหลวง | |
| 2 | บจก. ไทย ฟู้ดส์ อาหารสัตว์ | 7 | บจก. เอสพีที ฟีดซัพพลาย | |
| 3 | บจก. ส.ไทยเจริญพรพาณิชย์ | 8 | บจก. เอ.เอ็น.ที อกริเทรค | |
| 4 | บจก. เฟดมาร์ท | 9 | บจก. โพรโต อินเตอร์ | |
| 5 | บจก. โพรเกรส (59) อิมพอร์ต เอ็กซ์พอร์ต | 10 | บจก. ซันฟีด | |

สถานการณ์รายสัปดาห์ (U.S. Grains Council)
 F.O.B. กากดีดีจีเอส ราคาสำนักนี้อยู่ที่ 266.30 เหรียญสหรัฐ/ตัน (9.30 บาท/กก.) ปรับตัวสูงขึ้นจากสัปดาห์ก่อน (ปรับตัวลดลงในรูปของค่าเงินบาท)
 เนื่องจาก ผลผลิตเอทานอลลดลงอย่างต่อเนื่องเป็นครั้งที่ 3 ในรอบ 4 สัปดาห์ แต่อุปสงค์ภายในและนอกประเทศยังคงไม่เปลี่ยนแปลง
 ประกอบกับค่าเงินบาทในประเทศแข็งค่าขึ้น
ปริมาณสต็อกคงเหลือ (ณ ก.ค. 66) อยู่ที่ 34,606.69 ตัน โดยผู้ประกอบหรือนำเข้าภายใต้ประกาศ กกร. ที่ 23,271.54 ตัน
 จากประเทศสหรัฐอเมริกา เพื่อใช้เป็นวัตถุดิบอาหารสัตว์

1. กาก DDGS คือ Distillers Dried Grains With Solubles ผลิตภัณฑ์ที่เหลือจากการผลิตเอทานอลจากธัญพืชด้วยข้าวโพด โดยการกลั่นแยกเอทานอลออกแล้วนำไปแล้วนำกากที่เหลือไปทำให้แห้ง
 - มีลักษณะเป็นผงหยาบสีเหลืองทอง มีกลิ่นหอม ของแอลกอฮอล์และน้ำตาลไซรป
 - นำมาใช้ผลิตอาหารสัตว์ (ทั้งผงแห้งและอัดเม็ด) โดยเฉพาะอาหารวัว/เนื้อ/วัวนม/สุกร/ไก่
 - ทดแทนได้ทั้งแหล่งพลังงานและโปรตีน โดยมีโปรตีน 26-28% (ระดับโปรตีนข้าวโพด 8%) ระดับโปรตีนกากหัวเหลือง (44%)
 - อาหารวัว/เนื้อ/วัวนม/สุกร/ไก่

2. สถานการณ์ ปี 2566 (ที่มา : FAO) ณ ส.ค. 66
 • FAO คาดการณ์ผลผลิตปี 2566 ลดลงจากปีก่อน 1.37% ความต้องการใช้ลดลง 1.37%
 เนื่องจากความต้องการใช้ภาคอุตสาหกรรมเพาะเลี้ยงสัตว์น้ำลดลง อย่างไรก็ตามความต้องการใช้ขึ้นอยู่กับเอทานอลและแอลกอฮอล์

3. อัตราการนำเข้า
 • พรก. พิกัดอัตราศุลกากร 2565 (ฉบับที่ 7) ที่ กก.ช. 10 บาท
 • ผู้กักกันภายใต้ WTO 9% ตามอัตราสภาพ
 • ภายใต้ความตกลง FTA อาเซียน - จีน - อินเดีย - ญี่ปุ่น - เกาหลี - ออสเตรเลีย - นิวซีแลนด์ (ยกเว้นอากร)
 • ภายใต้ความตกลง FTA ไทย - ออสเตรเลีย - ชิลี - ญี่ปุ่น - นิวซีแลนด์ เปรู (ยกเว้นอากร)

4. ระเบียบ วิธีปฏิบัติในการนำเข้า
 1. ผู้นำเข้าเป็นเจ้าของกิจการผลิตอาหารสัตว์และได้รับการขึ้นทะเบียนไว้ตามกฎหมายว่าด้วยการควบคุมคุณภาพอาหารสัตว์ และไม่เป็นผู้ที่อยู่ระหว่างถูกระงับการออกใบอนุญาตนำเข้า/ปฏิบัติตามพระราชบัญญัติควบคุมคุณภาพอาหารสัตว์ พ.ศ. 2558 / เป็นอาหารสัตว์ควบคุมเฉพาะที่ต้องขออนุญาตนำเข้าจากกรมปศุสัตว์/ผู้ขออนุญาตยื่นขออนุญาตนำเข้าต่อกรมปศุสัตว์
 2. การแจ้งปริมาณการศรัทธอง การนำเข้า สถานเก็บ แผนการนำเข้า ตามประกาศ กกร. เมื่อ 1 ก.ค.66 ฉบับที่ 12 พ.ศ. 66

3. อัตราการทดแทน DDGS 1 กก. ทดแทนข้าวโพด ในสูตรอาหารสัตว์ได้ ดังนี้
 • ไก่ 0.32 - 0.40 กก.
 • สุกร 0.52 - 0.70 กก.

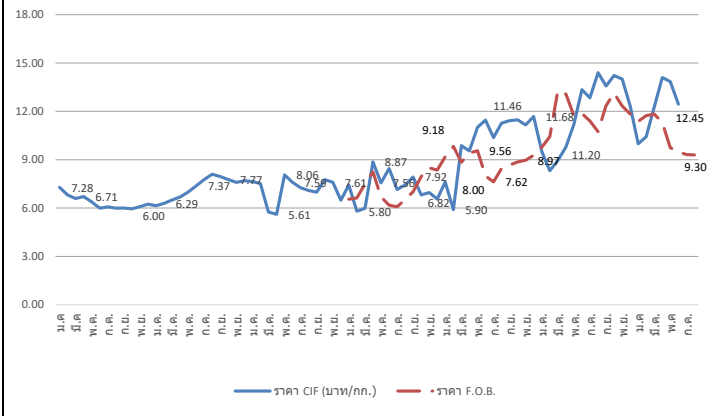

| ปี | ม.ค. | ก.พ. | มี.ค. | เม.ย. | พ.ค. | มิ.ย. | ก.ค. | ส.ค. | ก.ย. | ต.ค. | พ.ย. | ธ.ค. | รวมเฉลี่ย |
|--|-------|-------|-------|-------|-------|-------|-------|-------|-------|-------|-------|-------|-----------|
| ราคา CIF (บาท/กก.) ที่มา : กรมศุลกากร | | | | | | | | | | | | | |
| ปี 2560 | 7.28 | 6.81 | 6.59 | 6.71 | 6.38 | 5.99 | 6.08 | 5.99 | 6.00 | 5.95 | 6.08 | 6.24 | 6.37 |
| ปี 2561 | 6.14 | 6.29 | 6.50 | 6.69 | 6.99 | 7.37 | 7.77 | 8.10 | 7.95 | 7.77 | 7.60 | 7.70 | 7.26 |
| ปี 2562 | 7.65 | 7.52 | 5.75 | 5.61 | 8.06 | 7.59 | 7.26 | 7.08 | 6.99 | 7.75 | 7.61 | 6.48 | 7.42 |
| ปี 2563 | 7.43 | 5.80 | 5.98 | 8.87 | 7.56 | 8.45 | 7.15 | 7.44 | 7.92 | 6.82 | 6.96 | 6.56 | 7.76 |
| ปี 2564 | 7.61 | 5.90 | 9.87 | 9.55 | 11.01 | 11.46 | 10.37 | 11.27 | 11.43 | 11.48 | 11.16 | 11.68 | 10.45 |
| ปี 2565 | 9.51 | 8.32 | 8.95 | 9.79 | 11.20 | 13.35 | 12.84 | 14.40 | 13.57 | 14.22 | 14.01 | 12.33 | 12.54 |
| ปี 2566 | 9.99 | 10.42 | 12.29 | 14.10 | 13.84 | 12.45 | | | | | | | 10.22 |
| ราคา F.O.B. (บาท/กก.) ที่มา U.S. Grains Council | | | | | | | | | | | | | |
| ปี 2563 | 6.55 | 6.62 | 7.50 | 8.24 | 6.70 | 6.18 | 6.08 | 6.53 | 7.02 | 7.95 | 8.49 | 8.36 | 7.19 |
| ปี 2564 | 9.18 | 9.82 | 8.84 | 9.42 | 9.56 | 8.00 | 7.62 | 8.45 | 8.67 | 8.86 | 8.97 | 9.28 | 8.89 |
| ปี 2565 | 9.77 | 10.42 | 13.27 | 13.08 | 11.73 | 11.87 | 11.40 | 10.74 | 12.35 | 13.13 | 12.33 | 11.84 | 11.83 |
| ปี 2566 | 11.37 | 11.74 | 11.83 | 11.30 | 9.74 | 9.49 | 9.32 | 9.30 | | | | | 10.51 |

หมายเหตุ ราคา CIF เฉลี่ยรายปี = มูลค่านำเข้า/ปริมาณการนำเข้า
 กองส่งเสริมการค้าสินค้าเกษตร 1 กรมการค้าภายใน กระทรวงพาณิชย์

มะพร้าวผลแก่

ประจำสัปดาห์ที่ 4 ของเดือนสิงหาคม 2566 (21- 25 สิงหาคม 2566)

| ผลผลิต : ล้านตัน | ปี 63 | ปี 64 | ปี 65 | ปี 66 |
|---|--|-------------|-------------|---------------|
| โลก พืชน้ำมัน (USDA) | 608.89 | 611.07 | 629.52 | 667.32 ↑ |
| เนื้อมะพร้าวแห้ง | 5.78 | 6.07 | 6.03 | 6.05 ↑ |
| น้ำมันมะพร้าว | 3.58 | 3.73 | 3.70 | 3.76 ↑ |
| ไทย มะพร้าวผลแก่ (สศก.) | 0.87 | 0.91 | 0.94 | 0.95 ↑ |
| การใช้ใน ปท. (สศก.) (ล้านตัน) | 1.27 | 1.15 | 1.15 | 1.19 ↑ |
| สัดส่วนการใช้ : บริโภคโดยตรง 35 % / อุตสาหกรรม กะทิสำเร็จรูป 60 % / สกัดน้ำมัน 5% | | | | |
| มูลค่าผลผลิต (ล้านบาท) | 13,027 | 8,063 | 7,133 | 6,854 |
| นำเข้า : ตัน ผล | 356,934 | 196,332 | 142,274 | 47,272 |
| เนื้อแห้ง | 134.08 | - | 18.00 | - |
| น้ำมันทั้งหมด | 12,097 | 9,149 | 1,267 | 623 |
| กะทิ | 61,453 | 56,983 | 44,831 | 69,689 |
| ส่งออก : ตัน ผล | 100,289 | 137,641 | 149,949 | 106,673 |
| เนื้อแห้ง | 43,018 | 4,729 | 2,518 | 467 |
| น้ำมันทั้งหมด | 2,120 | 1,869 | 429 | 95,498 |
| กะทิ | 250,769 | 239,163 | 208,900 | 78,639 |
| คิดเป็น บาท/ผล | 6.79 | 7.35 | 7.50 | |
| ช่วงออกสู่ตลาด | ออกตลอดปี ออกมาก : เม.ย. - ก.ค. | | | |
| แหล่งผลิตสำคัญ | ประจวบฯ 41.64%, ชุมพร 11.32%, สุราษฎร์ฯ 9.53%, นครศรีฯ 6.95% | | | |
| จำนวนครัวเรือน (ครัวเรือน) | 163,104 | 168,528 | 168,528 | |
| เนื้อที่ให้ผล : ล้านไร่ | 0.777 | 0.802 | 0.821 | 0.839 ↑ |
| ผลผลิตต่อไร่ : กก. | 795 | 813 | 822 | 822 |

1. สถานการณ์ ปี 2566 กษ.คาดการณ์ผลผลิตเพิ่มขึ้นเนื่องจากสภาพอากาศเอื้ออำนวย โรคและแมลงระบาดลดลง ประกอบกับมะพร้าวที่ปลูกในพื้นที่ว่างเปล่าปี 61 เริ่มให้ผลผลิตมากขึ้น

2. การจัดระบบการนำเข้า ปี 2566 - 2568 (มติ คกก.พืชน้ำมันฯ 22 ก.ย.65, 23 ก.พ.66 และมติ ครม. 29 พ.ย.65)

| - WTO | ในโควตา | | นอกโควตา | |
|-----------|--------------|------|--------------|------|
| | ปริมาณ (ตัน) | ภาษี | ปริมาณ (ตัน) | ภาษี |
| มะพร้าวผล | 2,317 | 20% | | 54% |
| เนื้อฝอย | 110 | 20% | | 54% |
| น้ำมัน | 401 | 20% | | 52% |
| เนื้อแห้ง | 1,157 | 20% | | 36% |

การบริหารการนำเข้า ปี 2566 - 2568

1) ผู้นำเข้าในโควตาต้องเป็นโรงงานที่ใช้เป็นวัตถุดิบในกิจการของตนเองและดำเนินการอยู่

2) กำหนดช่วงเวลานำเข้ามะพร้าวผล: ม.ค.-ก.พ.,ก.ย.-ธ.ค. และเนื้อแห้ง ม.ค.-พ.ค.,พ.ย.-ธ.ค. ส่วนเนื้อฝอย และน้ำมัน นำเข้าได้ตลอดทั้งปี

- AFTA ภาษีมะพร้าวผล/เนื้อฝอย/น้ำมัน 0% และเนื้อแห้ง 5% ไม่จำกัดปริมาณ ช่วงเวลานำเข้าผล คือ ม.ค.-ก.พ.,ก.ย.-ธ.ค. ส่วนเนื้อฝอย เนื้อแห้ง น้ำมัน ม.ค.-พ.ค.,พ.ย.-ธ.ค.

- ผู้ประกอบการยื่นขอลงทะเบียนนำเข้ามะพร้าวภายใต้กรอบ AFTA ปี 2566 ช่วง 1 (ม.ค.-ก.พ.)

- ขอความร่วมมือผู้ประกอบการส่งออกนำเข้าภายใต้ WTO นอกโควตา

3. มาตรการปกป้องพิเศษ ภายใต้ WTO และ AFTA (Trigger volume ปี 2565 :305,336 ตัน) เมื่อนำเข้าถึง WTO นอกโควตา ปรับภาษี 54% เป็น 72% และ AFTA ปรับภาษี 0% เป็น 72%

4. กำหนดด่านนำเข้า 2 ด่าน : ท่าเรือกรุงเทพฯ และท่าเรือแหลมฉบัง

5. มาตรการภายในประเทศ :

- การควบคุมการขนย้าย มะพร้าวผลและผลิตภัณฑ์ ที่นำเข้าจากต่างประเทศเข้าและออกจาก พื้นที่ 8 จังหวัด 16 อำเภอ ได้แก่ กทม. ชลบุรี สงขลา สตูล สุราษฎร์ธานี นราธิวาส ชุมพรและปัตตานี ดังนี้

1) มะพร้าวผลแก่ ครั้งละตั้งแต่ 7,000 กก.ขึ้นไป 2) เนื้อมะพร้าวขาว ครั้งละตั้งแต่ 2,500 กก.ขึ้นไป

3) มะพร้าวเนื้อแห้ง ครั้งละตั้งแต่ 1,500 กก. ขึ้นไป ผลการดำเนินการ

ปี 65 ผล: 144,815 ตัน เนื้อฝอย: 8,417 ตัน เนื้อแห้ง: 440 ตัน และเนื้อขาว: 59 ตัน

ปี 66 (ม.ค.-ก.ค.) ผล: 51,533 ตัน เนื้อฝอย: 78 ตัน เนื้อแห้ง: 2,163 ตัน และเนื้อขาว: 355 ตัน

- ขอความร่วมมือโรงงานซอลและรับซื้อมะพร้าวผลในประเทศ

- ขอความร่วมมือ สฟจ. เข้มงวดการอนุญาตและตรวจสอบการขนย้ายมะพร้าว การจ้างกะเทาะนอกโรงงาน และการปิดป้ายแสดงราคารับซื้อ (กรร.) ผลการตรวจสอบการจ้างกะเทาะ (ม.ย.66): ขนย้าย 4,412 ตัน ไป 4 จังหวัด (ประจวบคีรีขันธ์ สมุทรสงคราม ราชบุรี เพชรบุรี) มีเนื้อขาวส่งกลับ 1,055 ตัน สอดคล้องกับอัตราแปรสภาพเฉลี่ย 3.00 - 3.30

นำเข้า (ปี 65) ผล: อินโดฯ (67%) เวียดนาม (33%) / ฝอย: เวียดนาม (45%) อินโดฯ (27%) / น้ำมัน (รวม): อินโดนีเซีย (87%) กะทิ: เวียดนาม (93%) อินโด (5%)

ส่งออก (ปี 65) ผล: จีน (92%) / ฝอย: สหรัฐฯ (43%) ปากีสถาน (20%) / เนื้อแห้ง: จีน (95%) / น้ำมัน (รวม): เยอรมัน (30%) อังกฤษ (15%) กะทิ: สหรัฐฯ (83%) แคนาดา (19%)

สถานการณ์ปัจจุบัน

ผลผลิตออกสู่ตลาดลดน้อยลงตามฤดูกาล ราคาเฉลี่ยทั้งประเทศเคลื่อนไหวไม่มากนัก อยู่ระหว่าง 7-9 บาท/ผล ขณะที่โรงงานยังประสบปัญหาการส่งออก ทำให้มีสต็อกจำนวนมาก ส่วนราคาในแหล่งผลิตสำคัญยังทรงตัวเท่ากับสัปดาห์ก่อน ดังนี้

จ. ประจวบคีรีขันธ์: 7-9 บาท/ผล ชุมพร: 7-8 บาท/ผล สุราษฎร์ธานี: 6-7 บาท/ผล และนครศรีธรรมราช: 5-7 บาท/ผล

แนวโน้ม

- ราคามีแนวโน้มปรับตัวสูงขึ้น ตามปริมาณผลผลิตที่ออกสู่ตลาดน้อยลง และปริมาณสต็อกของคลังท้องถิ่นที่ลดลง

- ผลผลิต ก.ย.66 จะออกสู่ตลาด 68,968 ตัน ลดลงจาก ส.ค.66 (78,767 ตัน) 12.44%

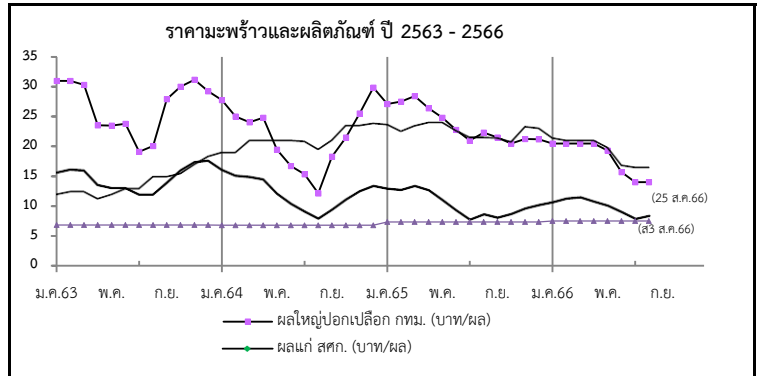

| ราคาเกษตรกรขายได้ | ปี | ม.ค. | ก.พ. | มี.ค. | เม.ย. | พ.ค. | มิ.ย. | ก.ค. | ส.ค. | ก.ย. | ต.ค. | พ.ย. | ธ.ค. | เฉลี่ย |
|--|------|-------|-------|-------|-------|-------|-------|-------|-------------|-------|-------|-------|-------|--------|
| มะพร้าวผลแก่ใหญ่ (สศก.) (บาท/ผล) | 2563 | 15.54 | 16.06 | 15.88 | 13.51 | 12.98 | 11.92 | 11.91 | 13.85 | 15.89 | 17.29 | 17.52 | 14.36 | 14.36 |
| | 2564 | 16.56 | 15.03 | 14.82 | 14.43 | 10.40 | 9.09 | 7.93 | 9.43 | 11.12 | 12.47 | 13.35 | 12.37 | 12.37 |
| | 2565 | 12.87 | 12.67 | 13.37 | 12.63 | 9.33 | 7.77 | 8.64 | 8.08 | 8.71 | 9.64 | 10.19 | 10.59 | 10.59 |
| | 2566 | 10.65 | 11.24 | 11.46 | 10.75 | 8.99 | 7.89 | 8.39 | (ส3 ส.ค.66) | | | | | 9.93 |
| ราคาตลาด กทม. ขายส่ง | 2563 | 31.00 | 31.00 | 30.32 | 23.52 | 23.81 | 19.11 | 20.08 | 27.90 | 30.00 | 31.18 | 29.26 | 26.72 | 26.72 |
| | 2564 | 27.77 | 25.00 | 24.04 | 24.79 | 16.69 | 15.35 | 12.14 | 18.31 | 21.31 | 25.55 | 29.85 | 21.69 | 21.69 |
| | 2565 | 27.10 | 27.50 | 28.41 | 26.41 | 22.38 | 21.00 | 22.30 | 21.50 | 20.50 | 21.24 | 21.18 | 23.70 | 23.70 |
| | 2566 | 20.50 | 20.50 | 20.50 | 20.50 | 15.71 | 14.00 | 13-15 | (25 ส.ค.66) | | | | | 18.13 |
| เนื้อแห้ง 90% (หน้าโรงงาน) (บาท/กก.) | 2563 | 12.02 | 12.50 | 12.50 | 11.00 | 13.00 | 13.00 | 15.00 | 15.00 | 15.50 | 17.00 | 18.33 | 13.90 | 13.90 |
| | 2564 | 19.00 | 19.00 | 21.00 | 21.00 | 21.00 | 20.85 | 19.50 | 21.02 | 23.50 | 23.50 | 23.83 | 21.18 | 21.18 |
| | 2565 | 23.63 | 22.50 | 23.46 | 24.00 | 22.64 | 21.50 | 21.50 | 21.41 | 20.72 | 23.29 | 22.00 | 22.55 | 22.55 |
| | 2566 | 21.38 | 21.00 | 21.00 | 21.00 | 16.88 | 16.50 | 17-18 | (25 ส.ค.66) | | | | | 19.39 |
| เนื้อมะพร้าวขาว (หน้าโรงงาน) (บาท/กก.) | 2563 | 39.00 | 39.00 | 39.00 | 37.76 | 38.14 | 34.16 | 35.20 | 39.15 | 40.00 | 40.47 | 40.19 | 38.34 | 38.34 |
| | 2564 | 39.80 | 39.00 | 38.04 | 38.00 | 31.69 | 27.68 | 23.10 | 27.00 | 31.94 | 36.23 | 40.58 | 34.24 | 34.24 |
| | 2565 | 39.38 | 39.00 | 39.61 | 37.82 | 28.93 | 22.69 | 22.43 | 21.95 | 21.00 | 23.74 | 24.00 | 29.58 | 29.58 |
| | 2566 | 25.36 | 28.55 | 29.50 | 29.50 | 23.17 | 20.50 | 19-20 | (25 ส.ค.66) | | | | | 25.57 |

สับปะรด

ประจำสัปดาห์ที่ 4 เดือนสิงหาคม 2566 (วันที่ 21 - 25 ส.ค.66)

| | | | | | |
|----------------------------------|--|---------|-----------|--------------|--------|
| ผลผลิต | 2563 | 2564 | 2565 | 2566 | ± %Δ |
| โลก (ล้านตัน) | 28.05 | 28.50 | n/a | | |
| ไทย (ล้านตัน) | 1.681 | 1.750 | 1.714 | 1.454 | -15.17 |
| ช่วงผลผลิตออกมาก | รุ่นที่ 1 พ.ค. - มิ.ย. และ รุ่นที่ 2 พ.ย. | | | | |
| แหล่งผลิตสำคัญ | ประจวบคีรีขันธ์ ราชบุรี ระยอง ชลบุรี และเพชรบุรี | | | | |
| พื้นที่เก็บเกี่ยว (ไร่) | 449,777 | 459,394 | 447,287 | 385,646 | -13.78 |
| ผลผลิตเฉลี่ย (กก./ไร่) | 3,737 | 3,811 | 3,832 | 3,771 | -1.59 |
| การใช้ | | | (พยากรณ์) | (พยากรณ์) | |
| -บริโภคสด (ล้านตัน) | 0.203 | 0.232 | 0.382 | 0.320 | -16.23 |
| -แปรรูปกระป๋อง+น้ำ (ล้านตันสด) | 1.478 | 1.518 | 1.332 | 1.134 | -14.86 |
| ส่งออก (กรมศุลกา) | | | | (ม.ค.-มิ.ย.) | |
| - ปริมาณ (ล้านตัน) | 0.361 | 0.457 | 0.513 | 0.216 | 12.25 |
| - มูลค่า (ล้านบาท) | 15,174 | 19,959 | 23,909 | 8,901 | 19.79 |
| ประเทศคู่ค้า ปี 2565 (ม.ค.-ธ.ค.) | | | | | |
| สับปะรดกระป๋อง | สหรัฐฯ 34% รัสเซีย 8% เยอรมนี 7% UAE 7% | | | | |
| น้ำสับปะรดเข้มข้น | เนเธอร์แลนด์ 36% สหรัฐฯ 18% สเปน 8% อิหร่าน 7% | | | | |
| สับปะรดกวน | สหรัฐฯ 33% รัสเซีย 9% จีน 8% UAE 6% | | | | |
| สับปะรดสด | มาเลเซีย 73% จีน 24% เมียนมาร์ 1% สิงคโปร์ 1% | | | | |
| อื่นๆ - อบแห้ง | UAE 18% อินเดีย 17% สหรัฐอเมริกา 15% จีน 13% | | | | |
| - แช่แข็ง | จีน 70% ญี่ปุ่น 10% สหรัฐฯ 9% เกาหลีใต้ 5% | | | | |
| ประเทศคู่แข่ง | ฟิลิปปินส์ อินโดนีเซีย คอสตาริกา บราซิล | | | | |
| อัตราแปรสภาพ | สับปะรดกระป๋อง : สับปะรดสด = 1 : 3.3 | | | | |
| | น้ำสับปะรด : สับปะรดสด = 1 : 4 | | | | |
| | สับปะรดแห้ง/กวน : สับปะรดสด = 1 : 5 | | | | |
| | สับปะรดแช่แข็ง : สับปะรดสด = 1 : 2.5 | | | | |

1. สถานการณ์โลก
 คาดว่าปี 2565 ผลผลิตประมาณ 28.99 ล้านตัน เพิ่มขึ้นจากปี 2564 ร้อยละ 1 เนื่องจากสภาพอากาศเอื้ออำนวยทำให้ผลผลิตในภาพรวมปรับเพิ่มขึ้น ประเทศผู้ผลิตสำคัญ ได้แก่ ฟิลิปปินส์ คอสตาริกา จีน บราซิล อินโดนีเซีย และไทย ซึ่งมีสัดส่วนการผลิตคิดเป็นร้อยละ 52 ของผลผลิตทั้งหมด โดยในปี 2565 ไทยมีสัดส่วนของมูลค่าการส่งออกสับปะรดกระป๋องมากที่สุด อยู่ที่ 460.51 ล้านบาท (0.41 ล้านตัน) รองลงมาได้แก่ ฟิลิปปินส์ และอินโดนีเซีย และประเทศที่มีการนำเข้ามากที่สุด คือ สหรัฐฯ เยอรมนี และสเปน ตามลำดับ

2. สถานการณ์การผลิตและตลาดของไทย
การผลิต ปี 2566 สศก. พยากรณ์เนื้อที่เก็บเกี่ยวทั่วประเทศลดลง เนื่องจากเกษตรกรลดพื้นที่ปลูกจากปัญหาต้นทุน (ปุ๋ย ยา) ที่ปรับตัวสูงขึ้น และบางพื้นที่มีการปรับเปลี่ยนไปปลูกพืชชนิดอื่นที่ราคาดีกว่า เช่น มันสำปะหลัง ทูเรียน มะพร้าว
การตลาด/การใช้ ผลผลิตส่วนใหญ่กว่าร้อยละ 72 ของผลผลิตทั้งหมด จะเข้าสู่โรงงานแปรรูปเพื่อแปรรูปเป็นผลิตภัณฑ์ต่างๆ สำหรับส่งออกไปตลาดต่างประเทศ ส่วนที่เหลือใช้เพื่อการบริโภคสดและแปรรูปขึ้นต้นอื่นๆ ภายในประเทศ

4. คณะกรรมการดูแลสินค้าสับปะรด
 - คกก.นโยบายและพัฒนาสับปะรดแห่งชาติ โดยมีรองนายกรัฐมนตรีเป็นประธาน และ สศก. เป็นฝ่ายเลขานุการ
 - คณะอนุกรรมการขับเคลื่อนการพัฒนาสับปะรด (ด้านผลิต แปรรูป ตลาด) โดยมีประธานและฝ่ายเลขาร่วมจาก 3 หน่วยงาน คือ กษ. อก. และ พณ.

3. มาตรการ
 - มติ คกก.นโยบายและพัฒนาสับปะรดแห่งชาติ ครั้งที่ 1/2566 เมื่อวันที่ 23 ก.พ.66 เห็นชอบแนวทางการบริหารจัดการสับปะรด ปี 66 โดยใช้กลไก คพจ. และ พาณิชย์จังหวัด (เซลล์แมนจังหวัด) บริหารจัดการ Demand Supply ภายในจังหวัด รวม 5 แนวทาง ได้แก่ 1) เชื่อมโยงตลาดล่วงหน้า 2) กระจายผลผลิต 3) ส่งเสริมการค้าบริโภค 4) ส่งเสริมการแปรรูป และ 5) ส่งเสริมการผลิตสับปะรดเพื่อบริโภคสด

สถานการณ์ปัจจุบัน
 สศก. พยากรณ์ (มิ.ย.66) ผลผลิตปี 66 อยู่ที่ 1.454 ล้านตัน ลดลงจากการพยากรณ์เมื่อช่วงต้นปี 66 ประมาณ 2 แสนตัน โดยผลผลิตจะออกสู่ตลาดมาก 2 ช่วง คือ พ.ค.-มิ.ย. (ร้อยละ 28) และ พ.ย. (ร้อยละ 11) โดยปัจจุบันผลผลิตออกสู่ตลาดน้อยมาก โรงงานส่วนใหญ่ปิดทำการเพื่อบำรุงรักษาเครื่องจักรประจำปี โดยสัปดาห์นี้ไม่มีการรายงานราคา ทั้งนี้ ในเบื้องต้นภาคโรงงานแปรรูปได้ประเมินสถานการณ์ และคาดว่าจะทยอยกลับมาเปิดทำการในช่วงกลางปลายเดือน ก.ย.66

ภาพรวมการส่งออก ปี 65 (ม.ค.-ธ.ค.) ส่งออกได้รวม 0.513 ล้านตัน มูลค่า 23,909 ล้านบาท ปริมาณและมูลค่าเพิ่มขึ้นจากปี 64 ร้อยละ 13 และ 20 ตามลำดับ สำหรับการส่งออกในปี 66 (ม.ค.-มิ.ย.66) พบว่า ปริมาณและมูลค่าลดลงจากช่วงเดียวกันของปี 65 ร้อยละ 24 และ 31 ตามลำดับ

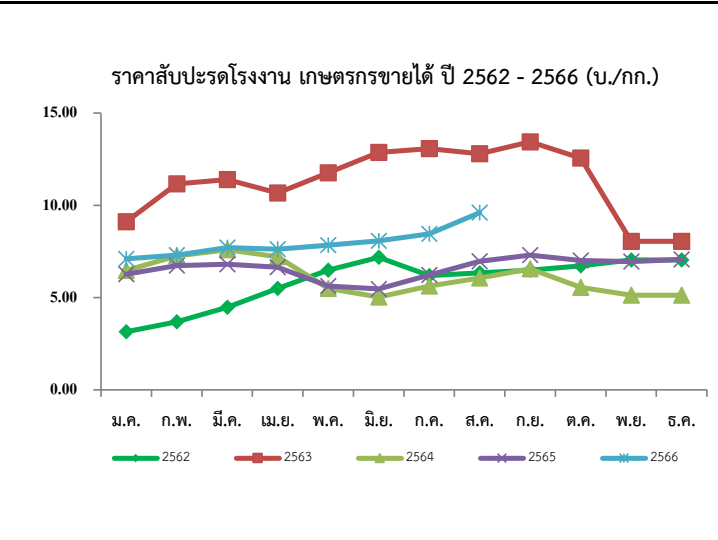

| ราคาสับปะรดโรงงานที่เกษตรกรขายได้ (บาท/กก.) | ปี | ม.ค. | ก.พ. | มี.ค. | เม.ย. | พ.ค. | มิ.ย. | ก.ค. | ส.ค. | ก.ย. | ต.ค. | พ.ย. | ธ.ค. | เฉลี่ย |
|---|------|------|-------|-------|-------|-------|-------|-------|-------|-------|-------|------|------|--------|
| | 2562 | 3.15 | 3.69 | 4.48 | 5.49 | 6.48 | 7.18 | 6.19 | 6.34 | 6.48 | 6.72 | 7.04 | 7.76 | 5.91 |
| | 2563 | 9.11 | 11.16 | 11.39 | 10.67 | 11.76 | 12.87 | 13.07 | 12.80 | 13.44 | 12.56 | 8.05 | 6.24 | 10.68 |
| | 2564 | 6.47 | 7.26 | 7.59 | 7.21 | 5.49 | 5.03 | 5.63 | 6.06 | 6.56 | 5.56 | 5.13 | 5.61 | 6.16 |
| | 2565 | 6.26 | 6.73 | 6.80 | 6.65 | 5.62 | 5.47 | 6.22 | 6.96 | 7.30 | 7.01 | 6.95 | 7.07 | 6.55 |
| | 2566 | 7.10 | 7.30 | 7.71 | 7.62 | 7.84 | 8.08 | 8.45 | 9.60 | | | | | 7.96 |

เงาะ

ประจำสัปดาห์ที่ 4 เดือนสิงหาคม 2566 (21 - 25 ส.ค.66)

| | 2563 | 2564 | 2565 | 2566 | % | | | | | | | | |
|---|--|--------------|--------------|--------------|--------------|---|-------------|-------------|-------------|-------------|-------------|-------------|---------------|
| ผลผลิต (ตัน) | 270,053 | 283,621 | 265,077 | 216,695 | -18.25 | 1. สถานการณ์การผลิต ปี 2566 แม้ว่าพื้นที่เพาะปลูกในภาคตะวันออกและภาคใต้จะลดลง เนื่องจากเกษตรกรปรับเปลี่ยนไปปลูกทุเรียน แต่สภาพอากาศในช่วงที่ผ่านมาเอื้ออำนวยต่อการออกดอกติดผล รวมทั้งต้นเงาะได้พักต้นเพื่อสะสมอาหาร ส่งผลให้ผลผลิตมีปริมาณเพิ่มขึ้น | | | | | | | |
| - ภาคตะวันออก | 210,637 | 197,708 | 216,420 | 141,115 | -34.80 | | | | | | | | |
| - ภาคใต้ | 43,119 | 65,882 | 26,958 | 52,804 | 95.88 | | | | | | | | |
| - ภาคอื่นๆ | 16,297 | 20,031 | 21,699 | 22,776 | 4.96 | | | | | | | | |
| แหล่งผลิตสำคัญ | | | | | | 2. มาตรการบริหารจัดการผลไม้ ปี 2566 1. ด้านการผลิต : เร่งรัดตรวจและรับรอง GAP 2. ด้านตลาดในประเทศ : ทำสัญญาซื้อขายล่วงหน้ากับคู่เกษตรกร - ผู้ค้า "อมก๋อยโมเดล" กระจายผลผลิต ออกนอกแหล่งผลิต รวมทั้งจัดหาพื้นที่ขายให้เกษตรกร ผ่านห้าง ร้านสะดวกซื้อ ปิ๊มน้ำมัน รลเร่ รถโมบาย จัดงาน Fruit Festival ในแหล่งท่องเที่ยว สนับสนุนการไหลผลไม้ขึ้นเครื่องบิน ฟรี 20 กก. สนับสนุนกล่อง พร้อมค่าจัดส่งผลไม้ อบรมให้ความรู้เกษตรกร กลุ่มเกษตรกรเรื่องการค้าออนไลน์ ขอความร่วมมือ ผวจ. อำนาจความสะดวกในการเคลื่อนย้ายแรงงาน ประสาน กอ.รมน. สนับสนุนกำลังพลช่วยเหลือเกี่ยวกับ คัดแยก และขนย้ายผลไม้ รวมทั้งเชื่อมโยงผลไม้ต้นทาง - ปลายทาง โดยทีมเซลล์แมนจังหวัด - ประเทศ | | | | | | | |
| - ภาคตะวันออก | เม.ย. - มิ.ย. ตราด จันทบุรี และระยอง | | | | | | | | | | | | |
| - ภาคใต้ | ก.ค. - ก.ย. สุราษฎร์ธานี นครศรีธรรมราช และนราธิวาส | | | | | 3. ด้านตลาดต่างประเทศ : เสริมสภาพคล่องให้ผู้ส่งออก โดยชดเชยดอกเบี้ย 3% ระยะเวลา 6 เดือน และสนับสนุนการบริหารจัดการในการส่งออก จัดให้มีการเจรจาจับคู่ซื้อขายผลไม้ออนไลน์ ออฟไลน์ จัดกิจกรรมส่งเสริมการขายในต่างประเทศ พร้อมจัดทำสื่อประชาสัมพันธ์สร้างความเชื่อมั่นผลไม้ไทย จัดมหกรรมการค้าชายแดน 3 ภาค เจรจามาผ่อนคลายมาตรการที่เป็นอุปสรรคทางการค้า และตั้งคณะทำงาน ผลักดันการส่งออกผลไม้ไทย War Room | | | | | | | |
| พื้นที่ให้ผล (ไร่) | 211,377 | 208,388 | 206,558 | 184,575 | -10.64 | 4. ด้านกฎหมาย : กำกับดูแล/สร้างความเป็นธรรมทางการค้า โดยใช้อำนาจตาม พ.ร.บ.ว่าด้วยราคาสินค้าและบริการ พ.ศ. 2542 พ.ร.บ.มาตราซึ่งดวงวัด พ.ศ. 2542 และพ.ร.บ.แข่งขันทางการค้า พ.ศ. 2560 พ.ร.บ.คุ้มครองผู้บริโภค พ.ศ. 2522 และกฎหมายอาญา | | | | | | | |
| ผลผลิต/ไร่ (กก.) | 1,278 | 1,361 | 1,283 | 1,174 | -8.50 | | | | | | | | |
| การส่งออก | | | | | | 3. คณะกรรมการที่เกี่ยวข้อง สินค้าผลไม้มีคณะกรรมการพัฒนาและบริหารจัดการผลไม้ (Fruit Board) กำกับดูแลเป็นการเฉพาะ โดยมี รมว.กษ. เป็นประธาน และ อธ.กสก. เป็นฝ่ายเลขานุการ | | | | | | | |
| - ผลสด ปริมาณ (ตันสด) | 11,796 | 11,828 | 21,599 | 6,370 | (ม.ค.-มิ.ย.) | | | | | | | | |
| มูลค่า (ล้านบาท) | 172 | 240 | 435 | 213 | | | | | | | | | |
| - แปรรูป ปริมาณ (ตันสด) | 2,825 | 2,784 | 3,454 | 1,667 | | | | | | | | | |
| มูลค่า (ล้านบาท) | 155 | 162 | 233 | 101 | | | | | | | | | |
| ประเทศคู่ค้า (ปี 2565) | | | | | | | | | | | | | |
| - เงาะสด | เวียดนาม 48% | มาเลเซีย 38% | เมียนมา 7% | | | | | | | | | | |
| - เงาะกระป๋อง | เมียนมา 21% | มาเลเซีย 16% | อเมริกา 12% | | | | | | | | | | |
| - เงาะกระป๋องสอได้สี่ประรด | อเมริกา 54% | แคนาดา 14% | สิงคโปร์ 7% | | | | | | | | | | |
| สัดส่วนการใช้ | | | | | | | | | | | | | |
| - บริโภคสดภายในประเทศ | 90% | | | | | | | | | | | | |
| - ส่งออกในรูปผลสดและแปรรูป | 10% | | | | | | | | | | | | |
| สถานการณ์ปัจจุบัน | สิ้นสุดฤดูการผลิตเงาะภาคตะวันออกแล้ว คงเหลือผลผลิตเพียงประปราย ราคาเงาะโรงเรียนตลอดฤดูกาล (สืบจากผู้รวบรวม) เฉลี่ยอยู่ที่ กก.ละ 38 บ. สูงกว่าปีที่ผ่านมาร้อยละ 111 ในส่วนของผลผลิตภาคใต้ปัจจุบันออกสู่ตลาดแล้วประมาณร้อยละ 75-80 โดยสัปดาห์นี้ผลผลิตเงาะรุ่งในจังหวัดแหล่งผลิตสำคัญ (โดยเฉพาะ จ.สุราษฎร์ฯ) ได้ทยอยออกสู่ตลาดเพิ่มขึ้น แต่คุณภาพด้อยกว่าช่วงต้นฤดู ส่วนใหญ่ส่งโรงงานแปรรูป ส่งผลให้ราคาอยู่ในเกณฑ์ดี แต่ต่ำกว่าช่วงต้นฤดูการผลิตของภาคใต้เล็กน้อย | | | | | | | | | | | | |
| ราคาเงาะที่เกษตรกรขายได้ (บาท/กก.) | | | | | | | | | | | | | |
| ปี | ม.ค. | ก.พ. | มี.ค. | เม.ย. | พ.ค. | มิ.ย. | ก.ค. | ส.ค. | ก.ย. | ต.ค. | พ.ย. | ธ.ค. | เฉลี่ย |
| 2561 | | | | 37.64 | 35.21 | 17.41 | 28.92 | 14.93 | 14.56 | 27.50 | 28.25 | | 23.14 |
| 2562 | | | | 25.67 | 24.59 | 28.24 | 29.03 | 18.55 | 16.02 | 13.28 | | | 25.82 |
| 2563 | | | | 29.06 | 14.88 | 22.25 | 29.48 | 28.47 | 21.35 | 16.58 | | | 23.48 |
| 2564 | | | | | 28.19 | 19.53 | 19.16 | 8.93 | 16.36 | | | | 19.46 |
| 2565 | | | | | 25.55 | 18.43 | 20.02 | 35.66 | | | | | 23.79 |
| 2566 | | | | 29.00 | 37.03 | 29.84 | 33.97 | 23.00 | | | | | 30.57 |

ที่มา : สำนักงานเศรษฐกิจการเกษตร (สศก.)

กรมการค้าภายใน กระทรวงพาณิชย์

สิงหาคม 2566

มังคุด

ประจำสัปดาห์ที่ 4 เดือนสิงหาคม 2566 (วันที่ 21 - 25 สิงหาคม 2566)

| | 2563 | 2564 | 2565 | 2566 ¹ | % Δ | |
|--|---|---------|---------|-------------------|--------|--|
| ผลผลิต (ตัน) | 336,873 | 270,773 | 252,006 | 266,129 | 5.60 | 1. สถานการณ์การผลิตและการตลาด 1.1 ผลผลิต ปี 2566 สก. คาดว่าผลผลิตมีแนวโน้มเพิ่มขึ้นจากปี 2565 เนื่องจากสภาพอากาศเอื้ออำนวยเป็นปกติ มีปริมาณน้ำเพียงพอในช่วงก่อนออกดอก และไม่มีฝนตกในช่วงออกดอก รวมทั้งอุณหภูมิเหมาะสม ทำให้ออกดอกและติดผลดี ประกอบกับต้นมังคุดได้พักสะสมอาหารจากการที่ติดผลน้อยเมื่อปีก่อน ส่งผลให้ผลผลิตมังคุดในปี 2566 คาดว่าจะเพิ่มขึ้นจากปีก่อน 1.2 การตลาด จากสถานการณ์การแพร่ระบาดของ COVID-19 ส่งผลให้ตลาดส่งออกหลัก (จีน) บังคับใช้มาตรการควบคุมโรคโควิด (Zero COVID) กับสินค้านำเข้าจากต่างประเทศ โดยเฉพาะสินค้าเกษตรและอาหาร ให้มีการปนเปื้อนเป็น 0 ส่งผลให้การส่งออกผลไม้ทางบกติดขัดและชะงัก 2. แนวทางการตลาดของกระทรวงพาณิชย์ มาตรการด้านการตลาดในประเทศและต่างประเทศ 22 มาตรการบริหารจัดการผลไม้ ปี 2566 ดังนี้ (1) เร่งตรวจและรับรองแปลง GAP 120,000 แปลง (2) อมก้อยโมเดล 100,000 ตัน (3) กระจายออกนอกแหล่งผลิต 90,000 ตัน (4) ขยายผ่านรถเร็ว/รถ Mobile 30,000 ตัน (5) เปิดจุดจำหน่าย (ห้าง/ร้านสะดวกซื้อ/ปั๊ม) 100,000 ตัน (6) รณรงค์บริโภคผลไม้ 42,000 ตัน (7) สนับสนุนกล่องไปรษณีย์ 300,000 กล่อง ปริมาณรวม 3,000 ตัน (8) ส่งเสริมการแปรรูป 220,000 ตัน (9) Pre-order นิคมอุตสาหกรรม 15,000 ตัน (10) อบรมการตลาดในประเทศ-ส่งออก 2,500 คน (11) ม่อนปรนเคลื่อนย้ายแรงงาน (12) สนับสนุนการคัดแยก-ขนย้าย (13) ทีมเซลล์แมนจังหวัด-ประเทศ (14) ผลักดันส่งออก (4 บาท/กก. และชดเชยดอกเบี้ย 3% 6 เดือน) (15) จัดมหกรรมการค้าชายแดน (16) จับคู่เจรจาธุรกิจ (17) กิจกรรมส่งเสริมการขายต่างประเทศ (18) ร่วมงานแสดงสินค้านานาชาติ (19) จัดทำสื่อประชาสัมพันธ์ผลไม้ไทย (20) เจริญผ่อนคลายมาตรการทางการค้าระหว่างประเทศ (21) คณะทำงานผลักดันส่งออกผลไม้ไทย (รัฐ-เอกชน) (22) บังคับใช้กฎหมาย 5 ฉบับ (กฎหมายราคา/กฎหมายแข่งขันทางการค้า/กฎหมายซังตวงวัด/กฎหมายคุ้มครองผู้บริโภค/กฎหมายอาญา) 3. คณะกรรมการดูแลสินค้าผลไม้ สินค้าผลไม้มีคณะกรรมการพัฒนาและบริหารจัดการผลไม้ดูแลรับผิดชอบ โดยมีรัฐมนตรีว่าการกระทรวงเกษตรและสหกรณ์เป็นประธาน และอธิบดีกรมส่งเสริมการเกษตรเป็นกรรมการและเลขานุการ |
| - ตะวันออก | 213,226 | 107,450 | 222,810 | 122,868 | -44.86 | |
| - ใต้ | 122,616 | 162,477 | 27,929 | 142,077 | 408.70 | |
| - อื่นๆ | 1,019 | 846 | 1,267 | 1,184 | -6.53 | |
| ช่วงผลผลิตออกมาก/แหล่งผลิตสำคัญ | | | | | | |
| - ตะวันออก | พ.ค. - มิ.ย. (จังหวัดบุรีรัมย์ และระยอง) | | | | | |
| - ใต้ | มิ.ย. - ส.ค. (นครศรีธรรมราช ชุมพร และระนอง) | | | | | |
| พื้นที่ให้ผล (ไร่) | 430,096 | 424,777 | 418,406 | 406,518 | -2.84 | |
| ผลผลิตเฉลี่ย(กก./ไร่) | 783 | 637 | 602 | 655 | 8.80 | |
| มูลค่าผลผลิต (ล้านบาท) | 13.35 | 13.21 | 14.04 | N/A | | |
| การบริโภค (ตัน) | | | | | | |
| - บริโภคสด | 47,425 | 13,552 | 42,636 | N/A | | |
| - แปรรูป | 479 | 1,505 | 4,735 | N/A | | |
| การส่งออก (สด+แช่แข็ง) | | | | (ม.ค. - มิ.ย. 66) | | |
| - ปริมาณ (ตัน) | 291,378 | 255,716 | 204,637 | 140,582 | | |
| - มูลค่า (ล้านบาท) | 14,997 | 17,051 | 13,475 | 10,796 | | |
| ประเทศคู่ค้า (ตามปริมาณการส่งออก) | | | | | | |
| - มังคุดสด | จีน 94% เวียดนาม 4% เกาหลี 1% อื่นๆ 1% | | | | | |
| - มังคุดแช่แข็ง | สหรัฐอเมริกา 38% อินเดีย 37% ไต้หวัน 25% | | | | | |

สถานการณ์ปัจจุบัน

- สิ้นสุดฤดูกาลมังคุดภาคตะวันออก
- ผลผลิตมังคุดภาคใต้ ปี 2566 ททยออกสู่ตลาดอย่างต่อเนื่อง โดยปัจจุบันออกสู่ตลาดแล้วประมาณร้อยละ 77.90 โดยราคาเกษตรกรขายได้เฉลี่ย กก.ละ 14.44 บาท ปรับตัวลดลงจากสัปดาห์ก่อน เนื่องจากเป็นช่วงผลผลิตรุ่นที่สองทยอยออกสู่ตลาดเพิ่มขึ้น

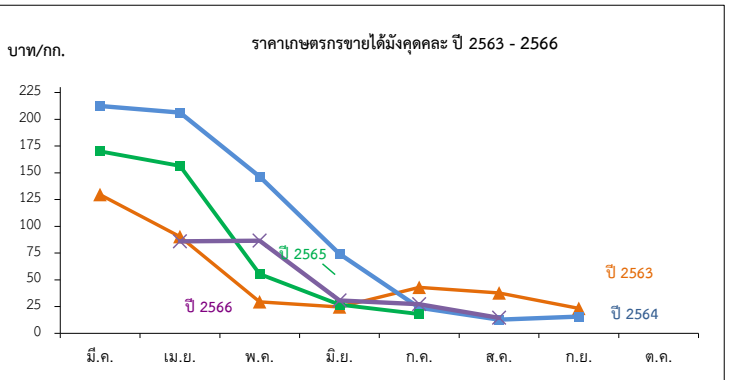

ราคาที่เกษตรกรขายได้มังคุดผล

หน่วย: บาท/กก.

| ปี | ม.ค. | ก.พ. | มี.ค. | เม.ย. | พ.ค. | มิ.ย. | ก.ค. | ส.ค. | ก.ย. | ต.ค. | พ.ย. | ธ.ค. | เฉลี่ย |
|------|------|------|--------|--------|--------|-------|-------|-------|-------|-------|------|------|--------|
| 2560 | - | - | - | 171.35 | 77.92 | 45.54 | 14.23 | 22.06 | 33.93 | - | - | - | 40.10 |
| 2561 | - | - | 143.09 | 114.70 | 85.88 | 50.55 | 30.41 | 18.35 | 12.35 | - | - | - | 43.57 |
| 2562 | - | - | 55.67 | 47.28 | 54.74 | 50.69 | 23.21 | 11.50 | 15.15 | 15.97 | - | - | 29.02 |
| 2563 | - | - | 129.50 | 90.31 | 29.29 | 24.49 | 42.92 | 37.65 | 23.29 | - | - | - | 39.63 |
| 2564 | - | - | 212.40 | 206.33 | 146.50 | 74.22 | 23.99 | 12.78 | 15.60 | - | - | - | 48.77 |
| 2565 | - | - | 170.00 | 156.37 | 55.29 | 26.78 | 18.00 | - | - | - | - | - | 55.70 |
| 2566 | - | - | - | 85.96 | 86.53 | 30.71 | 27.14 | 14.44 | - | - | - | - | 48.96 |

ทุเรียน

ประจำสัปดาห์ที่ 4 เดือนสิงหาคม 2566 (21 - 25 ส.ค. 66)

| | 2563 | 2564 | 2565 | 2566* | ± %Δ |
|--|--|-----------|-----------|----------------|-------|
| ผลผลิต (ตัน) | 1,111,928 | 1,217,701 | 1,332,999 | 1,535,716 | 15.21 |
| - ภาคตะวันออก (3จังหวัด) | 550,035 | 579,281 | 805,707 | 782,942 | -2.83 |
| - ภาคใต้ | 522,101 | 576,594 | 448,695 | 667,338 | 48.73 |
| - ภาคอื่นๆ | 39,792 | 61,826 | 78,597 | 85,436 | 8.70 |
| ช่วงผลผลิตออกมาก/แหล่งผลิตสำคัญ | | | | | |
| - ภาคตะวันออก | เม.ย. - มิ.ย. จันทบุรี ระยอง ตราด | | | | |
| - ภาคใต้ | ก.ค. - ส.ค. ชุมพร สุราษฎร์ธานี นครศรีธรรมราช ยะลา | | | | |
| พื้นที่ให้ผล (กก.) | 797,732 | 867,601 | 941,204 | 1,054,842 | 12.07 |
| ผลผลิต/ไร่ | 1,399 | 1,404 | 1,330 | 1,456 | 9.47 |
| มูลค่าผลผลิต (ล้านบาท) | 114 | 139 | 138 | - | - |
| การบริโภคในประเทศ (ตัน) | | | | | |
| - บริโภคสด | 444,132 | 278,987 | 821,591 | 383,929 | |
| - แปรรูป | 22,239 | 24,259 | 88,328 | 30,714 | |
| การส่งออก (สด+แช่แข็ง+แปรรูป) | | | | (ม.ค.-มิ.ย.66) | |
| - ปริมาณ (ตัน) | 649,643 | 925,397 | 909,920 | 738,753 | |
| - มูลค่า (ล้านบาท) | 72,070 | 119,058 | 124,905 | 108,299 | |
| ประเทศคู่ค้า | | | | | |
| ทุเรียนสด | จีน 97% ออสเตรเลีย 1% มาเลเซีย 1% อื่นๆ 1% | | | | |
| ทุเรียนแปรรูป | จีน 97% สหรัฐฯ 1% อื่นๆ 2% | | | | |
| แช่แข็ง | จีน (97%) สหรัฐฯ (1%) ออสเตรเลีย (1%) อื่นๆ (1%) | | | | |
| กวน | ออสเตรเลีย (32%) กาตาร์ (15%) สหรัฐฯ (15%) อื่นๆ (38%) | | | | |
| อบแห้ง | ลาว (91%) จีน (6%) ฟิลิปปินส์ (2%) อื่นๆ (1%) | | | | |

1. สถานการณ์การผลิตและการตลาด

1.1 ผลผลิต ปี 2566 สดก. คาดว่าผลผลิตมีแนวโน้มเพิ่มขึ้นจากปี 2565 เนื่องจากมีการปรับเปลี่ยนพื้นที่ปลูกอย่างพารา ปาล์มน้ำมัน และไม้ผลอื่นๆ ไปปลูกทุเรียนเพิ่มขึ้น เพราะราคาทุเรียนในปีก่อนมีราคา ราคาอยู่ในเกณฑ์สูง ประกอบกับการบำรุงรักษาสวนของเกษตรกรเป็นอย่างดี (ใส่ปุ๋ย/รดน้ำ) จึงทำให้ผลผลิตต่อไร่คาดว่าจะเพิ่มขึ้นอยู่ที่ 1,461 ต่อไร่

1.2 การตลาด ในต้นฤดูการผลิตทุเรียน ปี 2566 ยังไม่พบปัญหาการติดขัดของด่านขนส่งทางบกจีน จากการผ่อนคลายมาตรการตรวจเข้มเกี่ยวกับโรคโควิด (Zero COVID) ประกอบกับคู่คอนเทรนเนอร์มีเพียงพอ อีกทั้งค่าขนส่งปรับตัวลดลง ทำให้คาดการณ์แนวโน้มสถานการณ์ทุเรียนซึ่งมีตลาดหลักไปจีนกว่า ๗๐% น่าจะมีปริมาณเพิ่มสูงขึ้น ส่งผลให้ยกระดับราคาทุเรียนภายในประเทศ

2. มาตรการบริหารจัดการผลไม้ ปี 2566

1. ด้านการผลิต : เร่งรัดตรวจและรับรอง GAP

2. ด้านตลาดในประเทศ : ทำสัญญาซื้อขายล่วงหน้ากับคู่เกษตรกร-ผู้ค้า "อมก๋อยโมเดล" กระจายผลผลิตผลไม้ออกนอกแหล่งผลิต รวมทั้งจัดหาพื้นที่ขายให้เกษตรกร ผ่านห้าง ร้านสะดวกซื้อ ปิ่นนํ้ามัน รถเร่ รถโมบายจัดงาน Fruit Festival ในแหล่งท่องเที่ยว สนับสนุนการไหลผลไม้อื่นขึ้นเครื่องบิน ฟรี 20 กก. สนับสนุนกล่องพร้อมค่าจัดส่งผลไม้ อบรมให้ความรู้เกษตรกร กลุ่มเกษตรกรเรื่องการค้าออนไลน์ ขอความร่วมมือผู้ว่าราชการจังหวัดอำนวยความสะดวกในการเคลื่อนย้ายแรงงาน ประสาน กอ.รมน. สนับสนุนกำลังช่วยเหลือเก็บเกี่ยว คัดแยก และขนย้ายผลไม้ รวมทั้งเชื่อมโยงผลไม้อื่นขึ้นทาง - ปลายทาง โดยทีมเซลล์แมนจังหวัด - ประเทศ

3. ด้านตลาดต่างประเทศ : เสริมสภาพคล่องให้ผู้ส่งออก โดยชดเชยดอกเบี้ย 3% ระยะเวลา 6 เดือน และสนับสนุนการบริหารจัดการในการส่งออก จัดให้มีการเจรจาจับคู่ซื้อขายผลไม้ออนไลน์ ออฟไลน์ จัดกิจกรรมส่งเสริมการขายในต่างประเทศ พร้อมจัดทำสื่อประชาสัมพันธ์สร้างความเชื่อมั่นผลไม้ไทย จัดมหกรรมการค้าชายแดน 3 ภาค เจริญจากผ่อนคลายมาตรการที่เป็นอุปสรรคทางการค้า และตั้งคณะทำงานผลักดันการส่งออกผลไม้ไทย War Room

4. ด้านกฎหมาย : กำกับดูแล/สร้างความเป็นธรรมทางการค้า โดยใช้อำนาจตาม พ.ร.บ.ว่าด้วยราคาสินค้าและบริการ พ.ศ. 2542 พ.ร.บ.มาตราจังหวัด พ.ศ. 2542 และพ.ร.บ.แข่งขันทางการค้า พ.ศ. 2560 พ.ร.บ.คุ้มครองผู้บริโภค พ.ศ. 2522 และกฎหมายอาญา

3. คณะกรรมการดูแลสินค้าผลไม้

สินค้าผลไม้มีคณะกรรมการพัฒนาและบริหารจัดการผลไม้ดูแลรับผิดชอบ โดยมีรัฐมนตรีว่าการกระทรวงเกษตรและสหกรณ์เป็นประธาน และอธิบดีกรมส่งเสริมการเกษตรเป็นกรรมการและเลขาธิการขนาดภาคใต้ (สงขลา สตูล ยะลา นราธิวาส)

สถานการณ์ปัจจุบัน

- ผลผลิตทุเรียนภาคภาคใต้ออกสู่ตลาดมากขึ้น โดยเฉพาะทุเรียน 3 จังหวัดชายแดน (ยะลา ปัตตานี และนราธิวาส) เริ่มออกสู่ตลาดส่งผลให้ราคาทุเรียนปรับตัวลดลง เนื่องจากความต้องการบริโภคทุเรียนไทยในประเทศจีน ยังมีอย่างต่อเนื่อง โดยราคาทุเรียนที่เกษตรกรขายได้พื้นที่หมอนทองเกรด AB สัปดาห์นี้อยู่ที่ กก.ละ 140 - 145 บาท

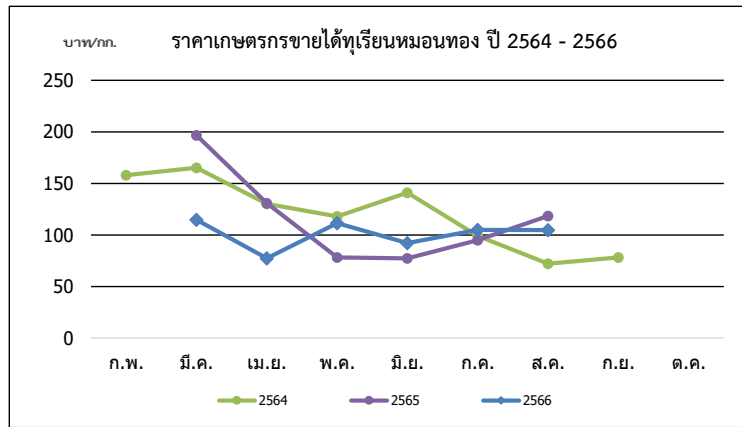

| ปี | ก.พ. | มี.ค. | เม.ย. | พ.ค. | มิ.ย. | ก.ค. | ส.ค. | ก.ย. | เฉลี่ย | ก.พ. | มี.ค. | เม.ย. | พ.ค. | มิ.ย. | ก.ค. | ส.ค. | ก.ย. | ต.ค. | เฉลี่ย |
|-------------------------------|--------|--------|-------|-------|-------|-------|-------|------|--------|---------------------------------|--------|--------|--------|--------|--------|--------|--------|--------|--------|
| พื้นที่ขายนี (บาท/กก.) | | | | | | | | | | พื้นที่หมอนทอง (บาท/กก.) | | | | | | | | | |
| 2562 | - | 99.39 | 61.63 | 69.58 | 78.75 | 43.26 | 50.00 | - | 63.37 | 137.50 | 121.13 | 89.77 | 113.63 | 121.85 | 95.46 | 73.38 | 85.44 | 85.61 | 99.86 |
| 2563 | - | 110.78 | 98.51 | 65.94 | 58.90 | 51.04 | 50.00 | - | 68.28 | 125.00 | 138.64 | 115.92 | 92.52 | 97.63 | 90.95 | 100.30 | 100.00 | 120.98 | 102.15 |
| 2564 | 120.00 | 114.00 | 95.67 | 80.37 | 82.32 | 49.00 | 28.62 | - | 81.43 | 158.00 | 165.18 | 130.09 | 117.95 | 140.98 | 99.10 | 72.10 | 78.20 | - | 113.98 |
| 2565 | - | - | 99.12 | 47.77 | 36.30 | 41.73 | 68.33 | - | 59.83 | - | 196.67 | 130.76 | 78.29 | 77.28 | 94.86 | 118.48 | - | - | 103.35 |
| 2566 | - | - | 50.51 | 57.01 | 53.14 | 60.49 | 61.24 | - | 56.48 | - | 114.68 | 77.35 | 111.55 | 92.01 | 104.90 | 104.65 | - | - | 100.86 |

ที่มา : *สำนักงานเศรษฐกิจการเกษตร ** ภาคกลาง+ภาคตะวันออก

ล่องกอง

ประจำสัปดาห์ที่ 4 เดือนสิงหาคม 2566 (วันที่ 21 - 25 สิงหาคม 2566)

| | 2563 | 2564 | 2565 | 2566 | % Δ |
|---------------------------------------|-------------------------------------|---------|----------|---------|---------------|
| ผลผลิต (ตัน) | 74,358 | 76,313 | 42,264 | 60,631 | 43.46 |
| - ภาคตะวันออก | 22,993 | 20,656 | 19,430 | 7,688 | - |
| - ภาคเหนือ | 16,969 | 19,476 | 20,774 | 20,044 | - |
| - ภาคใต้ | 34,396 | 36,181 | 2,060 | 32,899 | 1,497.04 |
| ช่วงผลผลิตออกมา/แหล่งผลิตสำคัญ | | | | | |
| - ภาคตะวันออก | ม.ย. (33.28%) จันทบุรี ตราด ระยอง | | | | |
| - ภาคเหนือ | ก.ย. - ต.ค. (70%) อุดรดิตต์ สุโขทัย | | | | |
| - ภาคใต้ | ก.ย. (42.46%) ยะลา ชุมพร ปัตตานี | | | | |
| พื้นที่ให้ผล (ไร่) | 222,950 | 207,205 | 193,350 | 161,441 | -16.50 |
| ผลผลิต/ไร่ (กก) | 334 | 368 | 219 | 376 | 71.69 |
| จำนวนครัวเรือน | 146,125 | 138,359 | 136,524 | 136,524 | |
| การบริโภค (ตัน) | | | | | |
| - บริโภคสด | 72,646 | 74,861 | 38,280 | N/A | |
| การส่งออก | | | | | |
| - ปริมาณ (ตัน) | 1,712 | 1,452 | 3,987.11 | 389.32 | ม.ค.-มิ.ย. 66 |
| - มูลค่า (ล้านบาท) | 42.86 | 36.46 | 86.07 | 29.45 | |
| ประเทศคู่ค้า | จีน แคนาดา ฟิลิปปินส์ | | | | |

สถานการณ์ปัจจุบัน

- ขณะนี้เป็นฤดูกาลผลผลิตล่องกองภาคเหนือ (จ.อุดรดิตต์ และสุโขทัย) และผลผลิตภาคใต้เริ่มทยอยออกสู่ตลาดแล้วเล็กน้อย และคาดว่าจะออกสู่ตลาดมากในช่วงเดือน ก.ย. - ต.ค. 66

ราคาที่เกษตรกรขายได้อยู่ในเกณฑ์ดี

1. สถานการณ์การผลิตและการตลาด

1.1 การผลิต สศก. คาดการณ์ผลผลิตเพิ่มขึ้นจากปีที่ผ่านมา เนื้อที่ให้ผลโดยรวมลดลง เนื่องจากเกษตรกรปรับเปลี่ยนไปปลูกทุเรียน สำหรับผลผลิตต่อเนื่องที่ให้ผลเพิ่มขึ้น เนื่องจากแหล่งผลิตสำคัญทางภาคใต้คาดว่าอากาศเอื้ออำนวยกว่าปี 2565 มีฝนตกต่อเนื่องไม่มีช่วงแล้งเพียงพอที่จะทำให้ล่องกองออกดอก ติดผลเพิ่มขึ้น

1.2 การตลาด ล่องกองมีอายุการเก็บรักษาสั้น เน้นเสียขายและส่วนใหญ่บริโภคสดภายในประเทศ จึงต้องมีการกระจายให้ถึงผู้บริโภคโดยเร็ว

2. มาตรการบริหารจัดการผลไม้ ปี 2566 ดังนี้

- ด้านการผลิต : เร่งรัดตรวจและรับรอง GAP
- ด้านตลาดในประเทศ : ทำสัญญาซื้อขายล่วงหน้าจับคู่เกษตรกร-ผู้ค้า “อมก๋อยโมเดล” กระจายผลผลิตผลไม้ ออกนอกแหล่งผลิต รวมทั้งจัดหาพื้นที่ขายให้เกษตรกร ผ่านห้าง ร้านสะดวกซื้อ ปิ่นน้ามัน รนเร่ โรบินบาย จัดงาน Fruit Festival ในแหล่งท่องเที่ยว สนับสนุนการไหลผลไม้นั้นเครื่องปั้น พรี 20 กก. สนับสนุนกล่องพร้อมค่าจัดส่งผลไม้ อบรมให้ความรู้เกษตรกร กลุ่มเกษตรกรเรื่องการค้าออนไลน์ ขอความร่วมมือผู้ว่าราชการจังหวัดอำนวยความสะดวก ในการเคลื่อนย้ายแรงงาน ประสาน กอ.รมน. สนับสนุนกำลังพลช่วยเหลือเกี่ยว คัดแยก และขนย้ายผลไม้ รวมทั้งเชื่อมโยงผลไม้ต้นทาง-ปลายทาง โดยทีมเซลล์แมนจังหวัด-ประเทศ
- ด้านตลาดต่างประเทศ : เสริมสภาพคล่องให้ผู้ส่งออก โดยชดเชยดอกเบี้ย 3% ระยะเวลา 6 เดือนและสนับสนุน ค่าบริหารจัดการในการส่งออก จัดให้มีการเจรจาจับคู่ซื้อขายผลไม้ออนไลน์ ออฟไลน์ จัดกิจกรรมส่งเสริมการขายในต่างประเทศ พร้อมจัดทำสื่อประชาสัมพันธ์สร้างเชื่อมั่นผลไม้ไทย จัดมหกรรมการค้าชายแดน 3 ภาค เจรจางานอำนวยความสะดวก ที่เป็นอุปสรรคทางการค้า และตั้งคณะทำงานผลักดันการค้าส่งออกผลไม้ไทย War Room
- ด้านกฎหมาย : กำกับดูแล/สร้างความเป็นธรรมทางการค้า โดยใช้อำนาจตาม พ.ร.บ.ว่าด้วยราคาสินค้าและบริการ พ.ศ. 2542 พ.ร.บ.มาตรฐานชั่งตวงวัด พ.ศ. 2542 และ พ.ร.บ.แข่งขันทางการค้า พ.ศ. 2560 พ.ร.บ.คุ้มครองผู้บริโภค พ.ศ. 2522 และกฎหมายอาญา

3. คณะกรรมการดูแลสินค้าผลไม้

สินค้าผลไม้มีคณะกรรมการพัฒนาและบริหารจัดการผลไม้ดูแลรับผิดชอบ โดยมี รมว.กษ. เป็นประธาน และอธิบดีกรมส่งเสริมการเกษตรเป็นกรรมการและเลขานุการ

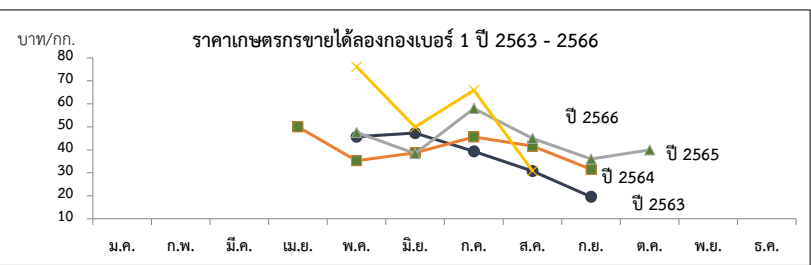

ราคาที่เกษตรกรขายได้ (ล่องกองเบอร์ 1)

หน่วย : บาท/กก.

| ปี | ม.ค. | ก.พ. | มี.ค. | เม.ย. | พ.ค. | มิ.ย. | ก.ค. | ส.ค. | ก.ย. | ต.ค. | พ.ย. | ธ.ค. | เฉลี่ย |
|------|------|------|-------|-------|-------|-------|-------|-------|-------|-------|-------|------|--------|
| 2559 | - | - | - | 62 | 53.59 | 42.93 | 54.47 | 43.52 | 32.16 | 16.86 | 28.00 | - | 42.91 |
| 2560 | - | - | - | - | 51.98 | 40.81 | 38.55 | 34.20 | 40.00 | - | - | - | 39.75 |
| 2561 | - | - | - | 70 | 54 | 33.32 | 46.11 | 35.71 | 26.67 | - | - | - | 36.87 |
| 2562 | - | - | - | - | 45.73 | 47.3 | 39.33 | 30.80 | 19.56 | - | - | - | 35.34 |
| 2563 | - | - | - | 50 | 35.2 | 38.68 | 45.61 | 41.67 | 31.54 | - | - | - | 38.69 |
| 2564 | - | - | - | - | 50.34 | 43.63 | 31.76 | 23.41 | 20.83 | - | - | - | 32.09 |
| 2565 | - | - | - | - | 47.59 | 38.39 | 58.00 | 45.00 | 35.50 | 40.00 | 50.00 | - | 52.89 |
| 2566 | - | - | - | - | 76.14 | 49.90 | 66.00 | 30.85 | | | | | 55.72 |

ที่มา : สำนักงานเศรษฐกิจการเกษตร

กรมการค้าภายใน กระทรวงพาณิชย์

สิงหาคม 2566

ลำไย

ประจำสัปดาห์ที่ 4 เดือน สิงหาคม 2566 (วันที่ 21-25 สิงหาคม 2566)

| | 2563 | 2564 | 2565 | 2566 | % |
|---|---|----------------|----------------|----------------|----------------|
| ผลผลิต (ตัน) | 1,182,488 | 1,567,087 | 1,555,360 | 1,565,344 | 0.64 |
| -ภาคเหนือ | 816,856 | 954,820 | 1,038,364 | 1,043,503 | 0.49 |
| -ภาคตะวันออก | 330,841 | 571,497 | 479,288 | 482,835 | 0.74 |
| -ภาคอื่นๆ | 34,791 | 40,770 | 37,708 | 39,006 | 3.44 |
| ช่วงผลผลิตออกมาก/แหล่งผลิตสำคัญ การกระจายผลผลิต นอกฤดู : ในฤดู คือ 40 : 60 | | | | | |
| -ภาคเหนือ | ม.ย. - ก.ย. เชียงใหม่ ลำพูน เชียงราย พะเยา น่าน ตาก ลำปาง และแพร่ | | | | |
| -ภาคตะวันออก | ม.ค. - พ.ค. และ ต.ค. - ธ.ค. จันทบุรี สระแก้ว | | | | |
| พื้นที่ให้ผล (ไร่) | 1,583,920 | 1,650,124 | 1,693,261 | 1,690,286 | -0.18 |
| ผลผลิต/ไร่ (กก.) | 747 | 950 | 919 | 926 | 0.76 |
| จำนวนครัวเรือน (ครัวเรือน) | 239,804 | 253,018 | 236,562 | 229,164 | -3.13 |
| มูลค่าผลผลิต (ล้านบาท) | 26,346 | 35,432 | 31,107 | | |
| บริโภคในประเทศ (ตัน) | 118,246 | 156,709 | 253,077 | 255,013 | 0.76 |
| ส่งออก (ตัน/ล้านบาท) | ปี 2563 | ปี 2564 | ปี 2565 | ปี 2566 | |
| - ปริมาณลำไยสด | 464,824 | 633,131 | 470,547 | 134,672 | (ม.ค.-มิ.ย.66) |
| - มูลค่าลำไยสด | 16,845 | 23,133 | 17,434 | 5,044 | |
| - ปริมาณลำไยแช่แข็ง | 77.3 | 158.97 | 126 | 47 | |
| - มูลค่าลำไยแช่แข็ง | 8.72 | 9.16 | 9.54 | 11.82 | |
| - ปริมาณลำไยกระป๋อง | 9,573 | 9,386 | 10,797 | 3,191 | |
| - มูลค่าลำไยกระป๋อง | 657 | 670 | 833 | 220 | |
| - ปริมาณลำไยอบแห้ง | 155,504 | 156,684 | 159,229 | 13,427 | |
| - มูลค่าลำไยอบแห้ง | 7,058 | 7,417 | 7,409 | 619 | |
| ประเทศคู่ค้า | | | | | |
| ลำไยสด | จีน 73% อินโดนีเซีย 17% มาเลเซีย 3% | | | | |
| ลำไยแช่แข็ง | ไต้หวัน 35% ญี่ปุ่น 26% ฮองกง 24% | | | | |
| ลำไยกระป๋อง | มาเลเซีย 29% จีน 18% อินโดนีเซีย 17% | | | | |
| ลำไยอบแห้ง | จีน 92% เวียดนาม 3% อินโดนีเซีย 1% | | | | |
| อัตราแปรสภาพ | ลำไยกระป๋อง 1 : 0.55 ลำไยอบแห้ง 1 : 0.33 | | | | |
| | ลำไยสด 100 กก. : ลำไยกระป๋อง 55.00 กก. | | | | |
| | ลำไยสด 100 กก. : ลำไยอบแห้งทั้งหมด 33.33 กก. | | | | |
| | ลำไยสด 100 กก. : ลำไยอบแห้งเฉพาะเนื้อ 10.00 กก. | | | | |

1. สถานการณ์การผลิตและการตลาดปี 2566

1.1 การผลิต : สก.คาดการณ์ผลผลิตลำไยทั้งประเทศ จำนวน 1,567,438 ตัน
 เนื้อที่ให้ผลรวมทั้งประเทศเพิ่มขึ้นเล็กน้อย จากต้นลำไยที่ปลูกในปี 2562 ซึ่งเกษตรกรปลูกแทนลำไยที่เสื่อมและไม่ผลอื่น เริ่มให้ผลผลิตได้ในปีนี้ ผลผลิตต่อเนื้อที่ให้ผลลดลง เนื่องจากราคาลำไยที่เกษตรกรขายได้ในปี 2564 ลดลงจากปีที่ผ่านมา จึงไม่จูงใจให้เกษตรกร บำรุงดูแล และลดการใส่ปุ๋ย แต่โดยรวมผลผลิต ปี 2566 ยังคงเพิ่มขึ้นตามปริมาณเนื้อที่ให้ผล

1.2 การตลาด : สก. คาดว่าจะมีการส่งออกลำไยสดและผลิตภัณฑ์ เพิ่มขึ้นจากปีที่ผ่านมาร้อยละ 1.68 แม้ว่าเศรษฐกิจ ยังคงชะลอตัวและมีความไม่แน่นอน โดยเฉพาะประเทศผู้นำเข้าหลัก คือ จีน และจากมาตรการ Zero Covid ของจีน ส่งผลให้ต้นทุนโลจิสติกส์ต่างๆ สูงขึ้น ความสามารถในการแข่งขันในตลาดลดลง แต่ยังมีความต้องการบริโภคลำไยอย่างต่อเนื่องจากจีนและฮ่องกง รวมทั้งประเทศอาเซียนโดยเฉพาะอินโดนีเซีย

2. มาตรการบริหารจัดการผลไม้ ปี 2566 (20 มี.ค.66)
 ซึ่งครอบคลุมตลอดห่วงโซ่ ตั้งแต่ต้นน้ำ กลางน้ำ และปลายน้ำ รวม 22 มาตรการ

- 1) ด้านการผลิต : เร่งรัดตรวจและรับรอง GAP
- 2) ด้านตลาดในประเทศ : ทำสัญญาซื้อขายล่วงหน้ากับคู่เกษตรกรผู้ค้า “อมก๋อยโมเดล” กระจายผลผลิตผลไม้ ออกนอกแหล่งผลิต รวมทั้งจัดหาพื้นที่ขายให้เกษตรกร ผ่านห้าง ร้านสะดวกซื้อ ปิ่นมัทรี รถเร่ รถโมบาย จัดงาน Fruit Festival ในแหล่งท่องเที่ยว สนับสนุนการไหลผลไม้อินทรีย์ขึ้นเครื่องบิน ฟรี 20 กก. สนับสนุนกล่อง พร้อมกำจัดส่งผลไม้ บรมให้ความรู้เกษตรกร กลุ่มเกษตรกรเรื่องการค้าออนไลน์ ขอความร่วมมือผู้ว่าราชการจังหวัด อำนาจความสะดวกในการเคลื่อนย้ายแรงงาน ประสาน กอ.รมน. สนับสนุนกำลังพลช่วยเก็บเกี่ยว คัดแยก และขนย้าย ผลไม้ รวมทั้งเชื่อมโยงผลไม้ต้นทาง-ปลายทาง โดยทีมเซลส์แมนจังหวัด-ประเทศ และสนับสนุนค่าบริหารจัดการ ในการแปรรูปสร้างมูลค่าเพิ่ม (ทุเรียน ลำไย)
- 3) ด้านตลาดต่างประเทศ : เสริมสภาพคล่องให้ผู้ส่งออก โดยชดเชยดอกเบี้ย 3% ระยะเวลา 6 เดือนและ สนับสนุนค่าบริหารจัดการในการส่งออก จัดให้มีการเจรจาจับคู่ซื้อขายผลไม้ออนไลน์ ออฟไลน์ จัดกิจกรรมส่งเสริม การขายในต่างประเทศ พร้อมจัดทำสื่อประชาสัมพันธ์สร้างความเชื่อมั่นผลไม้ไทย จัดมหกรรมการค้าชายแดน 3 ภาค เจริญผ่านคลายมาตรการที่เป็นอุปสรรคทางการค้า และตั้งคณะทำงานผลักดันการส่งออกผลไม้ไทย War Room
- 4) ด้านกฎหมาย : กำกับดูแล/สร้างความเป็นธรรมทางการค้า โดยใช้อำนาจตาม พ.ร.บ.ว่าด้วยราคาสินค้าและบริการ พ.ศ. 2542 พ.ร.บ.มาตรการซึ่งตวงวัด พ.ศ. 2542 และ พ.ร.บ.แข่งขันทางการค้า พ.ศ. 2560 พ.ร.บ.คุ้มครอง ผู้บริโภค พ.ศ. 2522 และกฎหมายอาญา

สถานการณ์ปัจจุบัน
 - ผลผลิตลำไยในฤดู 8 จังหวัดภาคเหนือ เริ่มทยอยออกสู่ตลาดแล้วประมาณร้อยละ 70 โดยราคาที่เกษตรกรขายได้ สดซอ (มีตุ้ม) เกรด AA กก.ละ 25-40 บาท เกรด AA+A กก.ละ 25-37 บาท เกรด A กก.ละ 30-35 บาท และเกรด A+B กก.ละ 10-25 บาท สำหรับลำไยรูตรง เกรด AA กก.ละ 23-35 บาท เกรด A กก.ละ 13-18 บาท เกรด B กก.ละ 5-8 บาท และเกรด C กก.ละ 1-3 บาท โดยราคาที่เกษตรกรขายได้ซอก. เกรด AA อยู่ที่ กก.ละ 32.63 บาท และเกรด A อยู่ที่ กก.ละ 29 บาท ราคาปรับตัวลดลงเล็กน้อย เนื่องจากผู้ประกอบการเริ่มเข้มงวด เรื่องคุณภาพจากที่ผลผลิตเริ่มแก่ (ขึ้นหัว)

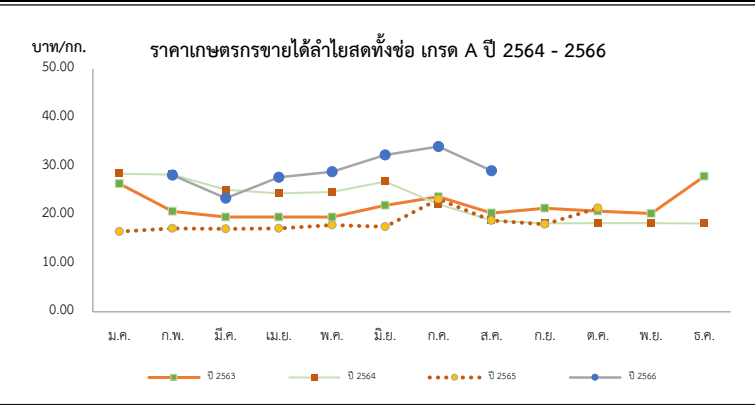

| ราคาเกษตรกรขายได้ลำไยพันธุ์อ็อคสดทั้งซอ เกรด A | | | | | | | | | | | | | บาท/กก. |
|--|-------|-------|-------|-------|-------|-------|-------|-------|-------|-------|-------|-------|---------|
| ปี | ม.ค. | ก.พ. | มี.ค. | เม.ย. | พ.ค. | มิ.ย. | ก.ค. | ส.ค. | ก.ย. | ต.ค. | พ.ย. | ธ.ค. | เฉลี่ย |
| 2562 | 24.83 | 27.30 | 28.82 | 25.13 | 22.50 | 22.25 | 26.02 | 27.36 | 25.79 | 27.50 | 27.50 | 27.50 | 26.31 |
| 2563 | 26.36 | 20.68 | 19.50 | 19.50 | 19.50 | 21.88 | 23.66 | 20.30 | 21.29 | 20.69 | 20.24 | 27.89 | 22.28 |
| 2564 | 28.40 | 28.21 | 25.13 | 24.36 | 24.65 | 26.78 | 22.13 | 18.78 | 18.20 | 18.23 | 18.24 | 18.17 | 22.61 |
| 2565 | 16.51 | 17.17 | 17.06 | 17.17 | 17.86 | 17.50 | 23.17 | 18.77 | 18.00 | 21.33 | - | - | 20.00 |
| 2566 | - | 28.13 | 23.37 | 27.67 | 28.80 | 32.25 | 34.00 | 29.00 | - | - | - | - | 29.03 |

ที่มา : สำนักงานเศรษฐกิจการเกษตร

ลิ้นจี่

ประจำสัปดาห์ที่ 4 เดือน สิงหาคม 2566 (วันที่ 21-25 สิงหาคม 2566)

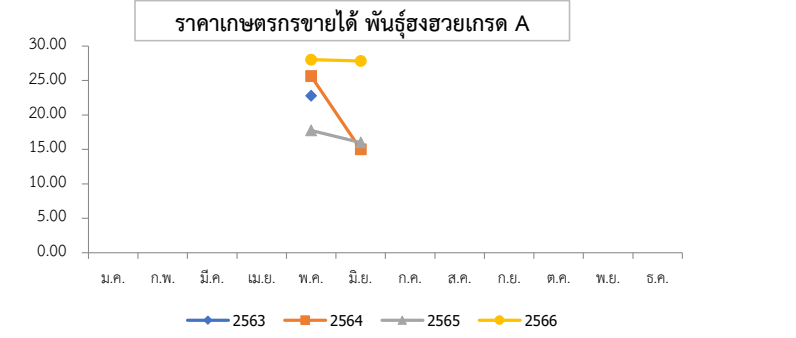
| <table border="1"> <thead> <tr> <th></th> <th>2563</th> <th>2564</th> <th>2565</th> <th>2566</th> <th>% Δ</th> </tr> </thead> <tbody> <tr> <td>ผลผลิต (ตัน)</td> <td>33,998</td> <td>36,233</td> <td>43,817</td> <td>39,527</td> <td>-9.79</td> </tr> <tr> <td>- ภาคเหนือ</td> <td>30,308</td> <td>31,570</td> <td>40,785</td> <td>34,576</td> <td>-15.22</td> </tr> <tr> <td>- ภาคตะวันออกเฉียงเหนือ</td> <td>1,245</td> <td>1,580</td> <td>1,863</td> <td>1,848</td> <td>-0.81</td> </tr> <tr> <td>- ภาคกลาง</td> <td>2,444</td> <td>3,083</td> <td>1,169</td> <td>3,103</td> <td>165.44</td> </tr> <tr> <td>เนื้อที่ให้ผลผลิต (ไร่)</td> <td>99,985</td> <td>98,506</td> <td>94,165</td> <td>89,251</td> <td>-5.22</td> </tr> <tr> <td>ผลผลิต/ไร่ (กก.)</td> <td>340</td> <td>368</td> <td>465</td> <td>443</td> <td>-4.73</td> </tr> <tr> <td>แหล่งผลิต</td> <td colspan="5">เชียงใหม่ พะเยา น่าน เชียงราย</td> </tr> <tr> <td>ช่วงออกสู่ตลาดมาก</td> <td colspan="5">พฤษภาคม-มิถุนายน 89%</td> </tr> <tr> <td>จำนวนครัวเรือน</td> <td>19,870</td> <td>18,790</td> <td>18,100</td> <td>17,400</td> <td></td> </tr> <tr> <td>บริโภคสด (ตัน)</td> <td>26,302</td> <td>27,702</td> <td>33,967</td> <td></td> <td></td> </tr> <tr> <td>ส่งออก (ตัน/ลบ.)</td> <td>ปี 2563</td> <td>ปี 2564</td> <td>ปี 2565</td> <td>ปี 2566 (ม.ค.-มิ.ย.)</td> <td></td> </tr> <tr> <td>- ปริมาณลิ้นจี่สด</td> <td>1,178</td> <td>850</td> <td>627</td> <td>269</td> <td>4.289</td> </tr> <tr> <td>- มูลค่าลิ้นจี่สด</td> <td>22</td> <td>28</td> <td>17</td> <td>11</td> <td>4.439</td> </tr> <tr> <td>- ปริมาณลิ้นจี่กระป๋อง</td> <td>3,107</td> <td>3,563</td> <td>4,134</td> <td>1,336</td> <td>4.822</td> </tr> <tr> <td>- มูลค่าลิ้นจี่กระป๋อง</td> <td>212</td> <td>235</td> <td>310</td> <td>98</td> <td>1.604</td> </tr> <tr> <td>- ปริมาณลิ้นจี่อบแห้ง</td> <td>4</td> <td>26</td> <td>61</td> <td>0.005</td> <td></td> </tr> <tr> <td>- มูลค่าลิ้นจี่อบแห้ง</td> <td>1</td> <td>8</td> <td>20</td> <td>0.001</td> <td></td> </tr> <tr> <td>ประเทศคู่ค้า</td> <td colspan="5"></td> </tr> <tr> <td>- ลิ้นจี่สด</td> <td colspan="5">มาเลเซีย 87% อาหรับเอมิเรตส์ 6% กатар 2%</td> </tr> <tr> <td>- ลิ้นจี่กระป๋อง</td> <td colspan="5">อเมริกา 27% เวียดนาม 20% มาเลเซีย 12%</td> </tr> <tr> <td>- ลิ้นจี่อบแห้ง</td> <td colspan="5">อเมริกา 97% มาเลเซีย 2% สิงคโปร์ 1%</td> </tr> <tr> <td>อัตราแปรสภาพ</td> <td colspan="5">ลิ้นจี่สด 100 กก. : ลิ้นจี่กระป๋อง 48 กก. ลิ้นจี่สด 100 กก. : ลิ้นจี่อบแห้ง 10 กก.</td> </tr> </tbody> </table> | | 2563 | 2564 | 2565 | 2566 | % Δ | ผลผลิต (ตัน) | 33,998 | 36,233 | 43,817 | 39,527 | -9.79 | - ภาคเหนือ | 30,308 | 31,570 | 40,785 | 34,576 | -15.22 | - ภาคตะวันออกเฉียงเหนือ | 1,245 | 1,580 | 1,863 | 1,848 | -0.81 | - ภาคกลาง | 2,444 | 3,083 | 1,169 | 3,103 | 165.44 | เนื้อที่ให้ผลผลิต (ไร่) | 99,985 | 98,506 | 94,165 | 89,251 | -5.22 | ผลผลิต/ไร่ (กก.) | 340 | 368 | 465 | 443 | -4.73 | แหล่งผลิต | เชียงใหม่ พะเยา น่าน เชียงราย | | | | | ช่วงออกสู่ตลาดมาก | พฤษภาคม-มิถุนายน 89% | | | | | จำนวนครัวเรือน | 19,870 | 18,790 | 18,100 | 17,400 | | บริโภคสด (ตัน) | 26,302 | 27,702 | 33,967 | | | ส่งออก (ตัน/ลบ.) | ปี 2563 | ปี 2564 | ปี 2565 | ปี 2566 (ม.ค.-มิ.ย.) | | - ปริมาณลิ้นจี่สด | 1,178 | 850 | 627 | 269 | 4.289 | - มูลค่าลิ้นจี่สด | 22 | 28 | 17 | 11 | 4.439 | - ปริมาณลิ้นจี่กระป๋อง | 3,107 | 3,563 | 4,134 | 1,336 | 4.822 | - มูลค่าลิ้นจี่กระป๋อง | 212 | 235 | 310 | 98 | 1.604 | - ปริมาณลิ้นจี่อบแห้ง | 4 | 26 | 61 | 0.005 | | - มูลค่าลิ้นจี่อบแห้ง | 1 | 8 | 20 | 0.001 | | ประเทศคู่ค้า | | | | | | - ลิ้นจี่สด | มาเลเซีย 87% อาหรับเอมิเรตส์ 6% กатар 2% | | | | | - ลิ้นจี่กระป๋อง | อเมริกา 27% เวียดนาม 20% มาเลเซีย 12% | | | | | - ลิ้นจี่อบแห้ง | อเมริกา 97% มาเลเซีย 2% สิงคโปร์ 1% | | | | | อัตราแปรสภาพ | ลิ้นจี่สด 100 กก. : ลิ้นจี่กระป๋อง 48 กก. ลิ้นจี่สด 100 กก. : ลิ้นจี่อบแห้ง 10 กก. | | | | | <p>1. สถานการณ์การผลิตปี 2566</p> <p>ศค.คาดการณ์เนื้อที่ให้ผลรวมทั้งประเทศ ปี 2566 ลดลงจากปีที่ผ่านมาประมาณร้อยละ 5.04 ผลผลิตรวมทั้งประเทศ ลดลงจากปีที่ผ่านมา 3,828 ตัน หรือร้อยละ 8.74 จากที่เกษตรกรโค่นต้นลิ้นจี่เพื่อปรับเปลี่ยนไปปลูกพืชอื่น เช่น ยางพารา มันสำปะหลังข้าวโพดเลี้ยงสัตว์ และผลไม้อื่น ส่วนผลผลิตรวมลดลง จากสภาพอากาศที่ไม่เอื้ออำนวย อากาศหนาวเย็น ไม่ต่อเนื่อง ทำให้การติดดอกออกผลลดลงจากปีที่แล้ว</p> <p>2. มาตรการบริหารจัดการผลไม้ ปี 2566 (20 มี.ค.66)</p> <p>ซึ่งครอบคลุมตลอดห่วงโซ่ ตั้งแต่ต้นน้ำ กลางน้ำ และปลายน้ำ รวม 22 มาตรการ</p> <ol style="list-style-type: none"> ด้านการผลิต : เร่งรัดตรวจและรับรอง GAP ด้านตลาดในประเทศ : ทำสัญญาซื้อขายล่วงหน้าจับคู่เกษตรกร-ผู้ค้า “อมก๋อยโมเดล” กระจายผลผลิตผลไม้ ออกนอกแหล่งผลิต รวมทั้งจัดหาพื้นที่ขายให้เกษตรกร ผ่านห้าง ร้านสะดวกซื้อ ปิ่นน้ามัน รถเร่ รถโมบาย จัดงาน Fruit Festival ในแหล่งท่องเที่ยว สนับสนุนการไหลผลไม้อื่นขึ้นเครื่องบิน ฟรี 20 กก. สนับสนุนกล่อง พร้อมค่าจัดส่งผลไม้ อำนวยให้ความรู้เกษตรกร กลุ่มเกษตรกรเรื่องการค้าออนไลน์ ขอความร่วมมือผู้ว่าราชการจังหวัด อำนวยความสะดวกในการเคลื่อนย้ายแรงงาน ประสาน กอธรม. สนับสนุนกำลังพลช่วยเหลือเกี่ยว คัดแยก และขนย้าย ผลไม้ รวมทั้งเชื่อมโยงผลไม้ต้นทาง-ปลายทาง โดยทีมเซลล์แมนจังหวัด-ประเทศ และสนับสนุนการบริหารจัดการ ในการแปรรูปสร้างมูลค่าเพิ่ม (ทุเรียน ลำไย) ด้านตลาดต่างประเทศ : เสริมสภาพคล่องให้ผู้ส่งออก โดยชดเชยดอกเบี้ย 3% ระยะเวลา 6 เดือนและ สนับสนุนการบริหารจัดการในการส่งออก จัดให้มีการเจรจาจับคู่ซื้อขายผลไม้ออนไลน์ ออฟไลน์ จัดกิจกรรมส่งเสริม การขายในต่างประเทศ พร้อมจัดทำสื่อประชาสัมพันธ์สร้างความเชื่อมั่นผลไม้ไทย จัดมหกรรมการค้าชายแดน 3 ภาค เจริญผืนอันคลายมาตรการที่เป็นอุปสรรคทางการค้า และตั้งคณะทำงานผลักดันการส่งออกผลไม้ไทย War Room ด้านกฎหมาย : กำกับดูแล/สร้างความเป็นธรรมทางการค้า โดยใช้อำนาจตาม พ.ร.บ.ว่าด้วยราคาสินค้าและบริการ พ.ศ. 2542 พ.ร.บ.มาตราชั่งตวงวัด พ.ศ. 2542 และ พ.ร.บ.แข่งขันทางการค้า พ.ศ. 2560 พ.ร.บ.คุ้มครอง ผู้บริโภค พ.ศ. 2522 และกฎหมายอาญา |
|--|--|----------------|----------------|--------------------------------|--------------|--------------|---------------------|-------------|-------------|-------------|-------------|-------------|---------------|--------|--------|--------|--------|--------|-------------------------|-------|-------|-------|-------|-------|-----------|-------|-------|-------|-------|--------|--------------------------------|--------|--------|--------|--------|-------|-------------------------|-----|-----|-----|------|-------|------------------|-------------------------------|--|-------|-------|--|--------------------------|----------------------|--|--|--|------|-----------------------|--------|--------|--------|--------|--|-----------------------|--------|--------|--------|--|--|-------------------------|----------------|----------------|----------------|--------------------------------|--|-------------------|-------|-----|-----|-----|-------|-------------------|----|----|----|----|-------|------------------------|-------|-------|-------|-------|-------|------------------------|-----|-----|-----|----|-------|-----------------------|---|----|----|-------|--|-----------------------|---|---|----|-------|--|---------------------|--|--|--|--|--|-------------|--|--|--|--|--|------------------|---------------------------------------|--|--|--|--|-----------------|-------------------------------------|--|--|--|--|---------------------|---|--|--|--|--|---|
| | 2563 | 2564 | 2565 | 2566 | % Δ | | | | | | | | | | | | | | | | | | | | | | | | | | | | | | | | | | | | | | | | | | | | | | | | | | | | | | | | | | | | | | | | | | | | | | | | | | | | | | | | | | | | | | | | | | | | | | | | | | | | | | | | | | | | | | | | | | | | | | | | | | | | | | | | | | | | | | |
| ผลผลิต (ตัน) | 33,998 | 36,233 | 43,817 | 39,527 | -9.79 | | | | | | | | | | | | | | | | | | | | | | | | | | | | | | | | | | | | | | | | | | | | | | | | | | | | | | | | | | | | | | | | | | | | | | | | | | | | | | | | | | | | | | | | | | | | | | | | | | | | | | | | | | | | | | | | | | | | | | | | | | | | | | | | | | | | | | |
| - ภาคเหนือ | 30,308 | 31,570 | 40,785 | 34,576 | -15.22 | | | | | | | | | | | | | | | | | | | | | | | | | | | | | | | | | | | | | | | | | | | | | | | | | | | | | | | | | | | | | | | | | | | | | | | | | | | | | | | | | | | | | | | | | | | | | | | | | | | | | | | | | | | | | | | | | | | | | | | | | | | | | | | | | | | | | | |
| - ภาคตะวันออกเฉียงเหนือ | 1,245 | 1,580 | 1,863 | 1,848 | -0.81 | | | | | | | | | | | | | | | | | | | | | | | | | | | | | | | | | | | | | | | | | | | | | | | | | | | | | | | | | | | | | | | | | | | | | | | | | | | | | | | | | | | | | | | | | | | | | | | | | | | | | | | | | | | | | | | | | | | | | | | | | | | | | | | | | | | | | | |
| - ภาคกลาง | 2,444 | 3,083 | 1,169 | 3,103 | 165.44 | | | | | | | | | | | | | | | | | | | | | | | | | | | | | | | | | | | | | | | | | | | | | | | | | | | | | | | | | | | | | | | | | | | | | | | | | | | | | | | | | | | | | | | | | | | | | | | | | | | | | | | | | | | | | | | | | | | | | | | | | | | | | | | | | | | | | | |
| เนื้อที่ให้ผลผลิต (ไร่) | 99,985 | 98,506 | 94,165 | 89,251 | -5.22 | | | | | | | | | | | | | | | | | | | | | | | | | | | | | | | | | | | | | | | | | | | | | | | | | | | | | | | | | | | | | | | | | | | | | | | | | | | | | | | | | | | | | | | | | | | | | | | | | | | | | | | | | | | | | | | | | | | | | | | | | | | | | | | | | | | | | | |
| ผลผลิต/ไร่ (กก.) | 340 | 368 | 465 | 443 | -4.73 | | | | | | | | | | | | | | | | | | | | | | | | | | | | | | | | | | | | | | | | | | | | | | | | | | | | | | | | | | | | | | | | | | | | | | | | | | | | | | | | | | | | | | | | | | | | | | | | | | | | | | | | | | | | | | | | | | | | | | | | | | | | | | | | | | | | | | |
| แหล่งผลิต | เชียงใหม่ พะเยา น่าน เชียงราย | | | | | | | | | | | | | | | | | | | | | | | | | | | | | | | | | | | | | | | | | | | | | | | | | | | | | | | | | | | | | | | | | | | | | | | | | | | | | | | | | | | | | | | | | | | | | | | | | | | | | | | | | | | | | | | | | | | | | | | | | | | | | | | | | | | | | | | | | | |
| ช่วงออกสู่ตลาดมาก | พฤษภาคม-มิถุนายน 89% | | | | | | | | | | | | | | | | | | | | | | | | | | | | | | | | | | | | | | | | | | | | | | | | | | | | | | | | | | | | | | | | | | | | | | | | | | | | | | | | | | | | | | | | | | | | | | | | | | | | | | | | | | | | | | | | | | | | | | | | | | | | | | | | | | | | | | | | | | |
| จำนวนครัวเรือน | 19,870 | 18,790 | 18,100 | 17,400 | | | | | | | | | | | | | | | | | | | | | | | | | | | | | | | | | | | | | | | | | | | | | | | | | | | | | | | | | | | | | | | | | | | | | | | | | | | | | | | | | | | | | | | | | | | | | | | | | | | | | | | | | | | | | | | | | | | | | | | | | | | | | | | | | | | | | | | |
| บริโภคสด (ตัน) | 26,302 | 27,702 | 33,967 | | | | | | | | | | | | | | | | | | | | | | | | | | | | | | | | | | | | | | | | | | | | | | | | | | | | | | | | | | | | | | | | | | | | | | | | | | | | | | | | | | | | | | | | | | | | | | | | | | | | | | | | | | | | | | | | | | | | | | | | | | | | | | | | | | | | | | | | |
| ส่งออก (ตัน/ลบ.) | ปี 2563 | ปี 2564 | ปี 2565 | ปี 2566 (ม.ค.-มิ.ย.) | | | | | | | | | | | | | | | | | | | | | | | | | | | | | | | | | | | | | | | | | | | | | | | | | | | | | | | | | | | | | | | | | | | | | | | | | | | | | | | | | | | | | | | | | | | | | | | | | | | | | | | | | | | | | | | | | | | | | | | | | | | | | | | | | | | | | | | |
| - ปริมาณลิ้นจี่สด | 1,178 | 850 | 627 | 269 | 4.289 | | | | | | | | | | | | | | | | | | | | | | | | | | | | | | | | | | | | | | | | | | | | | | | | | | | | | | | | | | | | | | | | | | | | | | | | | | | | | | | | | | | | | | | | | | | | | | | | | | | | | | | | | | | | | | | | | | | | | | | | | | | | | | | | | | | | | | |
| - มูลค่าลิ้นจี่สด | 22 | 28 | 17 | 11 | 4.439 | | | | | | | | | | | | | | | | | | | | | | | | | | | | | | | | | | | | | | | | | | | | | | | | | | | | | | | | | | | | | | | | | | | | | | | | | | | | | | | | | | | | | | | | | | | | | | | | | | | | | | | | | | | | | | | | | | | | | | | | | | | | | | | | | | | | | | |
| - ปริมาณลิ้นจี่กระป๋อง | 3,107 | 3,563 | 4,134 | 1,336 | 4.822 | | | | | | | | | | | | | | | | | | | | | | | | | | | | | | | | | | | | | | | | | | | | | | | | | | | | | | | | | | | | | | | | | | | | | | | | | | | | | | | | | | | | | | | | | | | | | | | | | | | | | | | | | | | | | | | | | | | | | | | | | | | | | | | | | | | | | | |
| - มูลค่าลิ้นจี่กระป๋อง | 212 | 235 | 310 | 98 | 1.604 | | | | | | | | | | | | | | | | | | | | | | | | | | | | | | | | | | | | | | | | | | | | | | | | | | | | | | | | | | | | | | | | | | | | | | | | | | | | | | | | | | | | | | | | | | | | | | | | | | | | | | | | | | | | | | | | | | | | | | | | | | | | | | | | | | | | | | |
| - ปริมาณลิ้นจี่อบแห้ง | 4 | 26 | 61 | 0.005 | | | | | | | | | | | | | | | | | | | | | | | | | | | | | | | | | | | | | | | | | | | | | | | | | | | | | | | | | | | | | | | | | | | | | | | | | | | | | | | | | | | | | | | | | | | | | | | | | | | | | | | | | | | | | | | | | | | | | | | | | | | | | | | | | | | | | | | |
| - มูลค่าลิ้นจี่อบแห้ง | 1 | 8 | 20 | 0.001 | | | | | | | | | | | | | | | | | | | | | | | | | | | | | | | | | | | | | | | | | | | | | | | | | | | | | | | | | | | | | | | | | | | | | | | | | | | | | | | | | | | | | | | | | | | | | | | | | | | | | | | | | | | | | | | | | | | | | | | | | | | | | | | | | | | | | | | |
| ประเทศคู่ค้า | | | | | | | | | | | | | | | | | | | | | | | | | | | | | | | | | | | | | | | | | | | | | | | | | | | | | | | | | | | | | | | | | | | | | | | | | | | | | | | | | | | | | | | | | | | | | | | | | | | | | | | | | | | | | | | | | | | | | | | | | | | | | | | | | | | | | | | | | | | |
| - ลิ้นจี่สด | มาเลเซีย 87% อาหรับเอมิเรตส์ 6% กатар 2% | | | | | | | | | | | | | | | | | | | | | | | | | | | | | | | | | | | | | | | | | | | | | | | | | | | | | | | | | | | | | | | | | | | | | | | | | | | | | | | | | | | | | | | | | | | | | | | | | | | | | | | | | | | | | | | | | | | | | | | | | | | | | | | | | | | | | | | | | | |
| - ลิ้นจี่กระป๋อง | อเมริกา 27% เวียดนาม 20% มาเลเซีย 12% | | | | | | | | | | | | | | | | | | | | | | | | | | | | | | | | | | | | | | | | | | | | | | | | | | | | | | | | | | | | | | | | | | | | | | | | | | | | | | | | | | | | | | | | | | | | | | | | | | | | | | | | | | | | | | | | | | | | | | | | | | | | | | | | | | | | | | | | | | |
| - ลิ้นจี่อบแห้ง | อเมริกา 97% มาเลเซีย 2% สิงคโปร์ 1% | | | | | | | | | | | | | | | | | | | | | | | | | | | | | | | | | | | | | | | | | | | | | | | | | | | | | | | | | | | | | | | | | | | | | | | | | | | | | | | | | | | | | | | | | | | | | | | | | | | | | | | | | | | | | | | | | | | | | | | | | | | | | | | | | | | | | | | | | | |
| อัตราแปรสภาพ | ลิ้นจี่สด 100 กก. : ลิ้นจี่กระป๋อง 48 กก. ลิ้นจี่สด 100 กก. : ลิ้นจี่อบแห้ง 10 กก. | | | | | | | | | | | | | | | | | | | | | | | | | | | | | | | | | | | | | | | | | | | | | | | | | | | | | | | | | | | | | | | | | | | | | | | | | | | | | | | | | | | | | | | | | | | | | | | | | | | | | | | | | | | | | | | | | | | | | | | | | | | | | | | | | | | | | | | | | | |
| <p>สถานการณ์ปัจจุบัน</p> <p>- ผลผลิตลิ้นจี่ฮองฮวย 4 จังหวัดภาคเหนือ (เชียงใหม่ เชียงราย พะเยา น่าน) ปี 2566 สิ้นสุดฤดูกาลเก็บเกี่ยวแล้ว</p> |  <p>ราคาเกษตรกรขายได้ พันธุ์ฮองฮวยเกรด A</p> <table border="1"> <thead> <tr> <th>ปี</th> <th>ม.ค.</th> <th>ก.พ.</th> <th>มี.ค.</th> <th>เม.ย.</th> <th>พ.ค.</th> <th>มิ.ย.</th> <th>ก.ค.</th> <th>ส.ค.</th> <th>ก.ย.</th> <th>ต.ค.</th> <th>พ.ย.</th> <th>ธ.ค.</th> </tr> </thead> <tbody> <tr> <td>2563</td> <td></td> <td></td> <td></td> <td></td> <td>22.78</td> <td>16.00</td> <td></td> <td></td> <td></td> <td></td> <td></td> <td></td> </tr> <tr> <td>2564</td> <td></td> <td></td> <td></td> <td></td> <td>25.63</td> <td>15.00</td> <td></td> <td></td> <td></td> <td></td> <td></td> <td></td> </tr> <tr> <td>2565</td> <td></td> <td></td> <td></td> <td></td> <td>17.75</td> <td>16.00</td> <td></td> <td></td> <td></td> <td></td> <td></td> <td></td> </tr> <tr> <td>2566</td> <td></td> <td></td> <td></td> <td></td> <td></td> <td></td> <td></td> <td></td> <td></td> <td></td> <td></td> <td></td> </tr> </tbody> </table> | ปี | ม.ค. | ก.พ. | มี.ค. | เม.ย. | พ.ค. | มิ.ย. | ก.ค. | ส.ค. | ก.ย. | ต.ค. | พ.ย. | ธ.ค. | 2563 | | | | | 22.78 | 16.00 | | | | | | | 2564 | | | | | 25.63 | 15.00 | | | | | | | 2565 | | | | | 17.75 | 16.00 | | | | | | | 2566 | | | | | | | | | | | | | | | | | | | | | | | | | | | | | | | | | | | | | | | | | | | | | | | | | | | | | | | | | | | | | | | | | | | | | | | | | | | | | | | | | | | | | |
| ปี | ม.ค. | ก.พ. | มี.ค. | เม.ย. | พ.ค. | มิ.ย. | ก.ค. | ส.ค. | ก.ย. | ต.ค. | พ.ย. | ธ.ค. | | | | | | | | | | | | | | | | | | | | | | | | | | | | | | | | | | | | | | | | | | | | | | | | | | | | | | | | | | | | | | | | | | | | | | | | | | | | | | | | | | | | | | | | | | | | | | | | | | | | | | | | | | | | | | | | | | | | | | | | | | | | | | | |
| 2563 | | | | | 22.78 | 16.00 | | | | | | | | | | | | | | | | | | | | | | | | | | | | | | | | | | | | | | | | | | | | | | | | | | | | | | | | | | | | | | | | | | | | | | | | | | | | | | | | | | | | | | | | | | | | | | | | | | | | | | | | | | | | | | | | | | | | | | | | | | | | | | | | | | | | | |
| 2564 | | | | | 25.63 | 15.00 | | | | | | | | | | | | | | | | | | | | | | | | | | | | | | | | | | | | | | | | | | | | | | | | | | | | | | | | | | | | | | | | | | | | | | | | | | | | | | | | | | | | | | | | | | | | | | | | | | | | | | | | | | | | | | | | | | | | | | | | | | | | | | | | | | | | | |
| 2565 | | | | | 17.75 | 16.00 | | | | | | | | | | | | | | | | | | | | | | | | | | | | | | | | | | | | | | | | | | | | | | | | | | | | | | | | | | | | | | | | | | | | | | | | | | | | | | | | | | | | | | | | | | | | | | | | | | | | | | | | | | | | | | | | | | | | | | | | | | | | | | | | | | | | | |
| 2566 | | | | | | | | | | | | | | | | | | | | | | | | | | | | | | | | | | | | | | | | | | | | | | | | | | | | | | | | | | | | | | | | | | | | | | | | | | | | | | | | | | | | | | | | | | | | | | | | | | | | | | | | | | | | | | | | | | | | | | | | | | | | | | | | | | | | | | | | | | | |
| <p>ราคาเกษตรกรขายได้ ลิ้นจี่พันธุ์ฮองฮวย เกรด A (บาท/กก.)</p> | | | | | | | | | | | | | | | | | | | | | | | | | | | | | | | | | | | | | | | | | | | | | | | | | | | | | | | | | | | | | | | | | | | | | | | | | | | | | | | | | | | | | | | | | | | | | | | | | | | | | | | | | | | | | | | | | | | | | | | | | | | | | | | | | | | | | | | | | | | |
| <p>ปี</p> | <p>ม.ค.</p> | <p>ก.พ.</p> | <p>มี.ค.</p> | <p>เม.ย.</p> | <p>พ.ค.</p> | <p>มิ.ย.</p> | <p>ก.ค.</p> | <p>ส.ค.</p> | <p>ก.ย.</p> | <p>ต.ค.</p> | <p>พ.ย.</p> | <p>ธ.ค.</p> | <p>เฉลี่ย</p> | | | | | | | | | | | | | | | | | | | | | | | | | | | | | | | | | | | | | | | | | | | | | | | | | | | | | | | | | | | | | | | | | | | | | | | | | | | | | | | | | | | | | | | | | | | | | | | | | | | | | | | | | | | | | | | | | | | | | | | | | | | | | | |
| <p>2561</p> | <p>-</p> | <p>-</p> | <p>-</p> | <p>-</p> | <p>24.17</p> | <p>13.83</p> | <p>-</p> | <p>-</p> | <p>-</p> | <p>-</p> | <p>-</p> | <p>-</p> | <p>22.15</p> | | | | | | | | | | | | | | | | | | | | | | | | | | | | | | | | | | | | | | | | | | | | | | | | | | | | | | | | | | | | | | | | | | | | | | | | | | | | | | | | | | | | | | | | | | | | | | | | | | | | | | | | | | | | | | | | | | | | | | | | | | | | | | |
| <p>2562</p> | <p>-</p> | <p>-</p> | <p>-</p> | <p>-</p> | <p>37.70</p> | <p>49.50</p> | <p>-</p> | <p>-</p> | <p>-</p> | <p>-</p> | <p>-</p> | <p>-</p> | <p>40.01</p> | | | | | | | | | | | | | | | | | | | | | | | | | | | | | | | | | | | | | | | | | | | | | | | | | | | | | | | | | | | | | | | | | | | | | | | | | | | | | | | | | | | | | | | | | | | | | | | | | | | | | | | | | | | | | | | | | | | | | | | | | | | | | | |
| <p>2563</p> | <p>-</p> | <p>-</p> | <p>-</p> | <p>-</p> | <p>22.78</p> | <p>-</p> | <p>-</p> | <p>-</p> | <p>-</p> | <p>-</p> | <p>-</p> | <p>-</p> | <p>22.78</p> | | | | | | | | | | | | | | | | | | | | | | | | | | | | | | | | | | | | | | | | | | | | | | | | | | | | | | | | | | | | | | | | | | | | | | | | | | | | | | | | | | | | | | | | | | | | | | | | | | | | | | | | | | | | | | | | | | | | | | | | | | | | | | |
| <p>2564</p> | <p>-</p> | <p>-</p> | <p>-</p> | <p>-</p> | <p>25.63</p> | <p>15.00</p> | <p>-</p> | <p>-</p> | <p>-</p> | <p>-</p> | <p>-</p> | <p>-</p> | <p>23.55</p> | | | | | | | | | | | | | | | | | | | | | | | | | | | | | | | | | | | | | | | | | | | | | | | | | | | | | | | | | | | | | | | | | | | | | | | | | | | | | | | | | | | | | | | | | | | | | | | | | | | | | | | | | | | | | | | | | | | | | | | | | | | | | | |
| <p>2565</p> | <p>-</p> | <p>-</p> | <p>-</p> | <p>-</p> | <p>17.75</p> | <p>16.00</p> | <p>-</p> | <p>-</p> | <p>-</p> | <p>-</p> | <p>-</p> | <p>-</p> | <p>17.41</p> | | | | | | | | | | | | | | | | | | | | | | | | | | | | | | | | | | | | | | | | | | | | | | | | | | | | | | | | | | | | | | | | | | | | | | | | | | | | | | | | | | | | | | | | | | | | | | | | | | | | | | | | | | | | | | | | | | | | | | | | | | | | | | |

กล้วยหอมทอง

ประจำสัปดาห์ที่ 4 เดือนสิงหาคม 2566 (21 - 25 สิงหาคม 2566)

| | | | | | | |
|--------------------------------|---|---------|---------|--------------------------|--------|---|
| ผลผลิต | 2563 | 2564 | 2565 | 2566 | % | 1. การผลิต การเพาะปลูกกล้วยหอมทอง มีอายุการเก็บเกี่ยวตั้งแต่ลงหน่อพันธุ์จนถึงเก็บผลผลิตได้ใช้เวลาประมาณ 8 - 11 เดือน (หลังจากตัดหัวปลีแล้ว 53 วัน จึงจะตัดเครือได้) ผลผลิตสามารถออกสู่ตลาดได้ตลอดปี 2. การตลาด ไทยได้โควตาส่งออกกล้วยหอมทองไปญี่ปุ่นปีละ 8,000 ตัน แต่ส่งออกได้เพียงปีละ 3,000 - 4,000 ตัน เนื่องจากผลผลิตไม่ได้ตามคุณภาพที่ญี่ปุ่นกำหนดสำหรับตลาดภายในประเทศส่วนใหญ่จะมีผู้รวบรวมท้องถิ่น นำไปจำหน่ายที่ตลาดกลาง และห้างสรรพสินค้า สำหรับเกษตรกรจะส่งเข้าโรงงานแปรรูปต่อไป 3. มาตรการ 3.1 กระทรวงเกษตรและสหกรณ์ - ส่งเสริมการผลิตกล้วยหอมแปลงใหญ่ โดยเน้นระบบ GAP 3.2 กระทรวงพาณิชย์ - กล้วยหอมเพื่อส่งออก เกษตรกรจะมีการทำสัญญาข้อตกลงซื้อขายกับผู้ประกอบการส่งออกไว้ล่วงหน้า - กรณีออกมากระจุกตัว จะเร่งเชื่อมโยงตลาดปลายทาง ห้างสรรพสินค้า ผลักดันเข้าสู่การแปรรูปเพิ่มขึ้น และจัดสถานที่ให้เกษตรกรจำหน่ายให้กับผู้บริโภคโดยตรง |
| เนื้อที่ปลูก (ไร่) | 79,266 | 79,336 | 71,474 | 65,734 ^(ก.ค.) | -8.03 | |
| เนื้อที่ให้ผล (ไร่) | 40,846 | 46,362 | 41,596 | 38,955 | -6.35 | |
| เนื้อที่เก็บเกี่ยวผลผลิต (ไร่) | 30,617 | 34,439 | 32,620 | 27,163 | -16.73 | |
| ผลผลิตที่เก็บเกี่ยวได้ (ตัน) | 113,389 | 143,526 | 137,740 | 67,173 | -51.23 | |
| แหล่งผลิตที่สำคัญ | ปทุมธานี เพชรบุรี สุราษฎร์ธานี ชุมพร และสระบุรี | | | | | |
| ใช้ในประเทศ (ตัน) | 109,925 | 137,080 | 135,090 | N/A | -1.45 | |
| ส่งออก | | | | | | |
| ผลสด ปริมาณ (ตัน) | 3,464 | 6,446 | 2,650 | (ม.ค.-มี.ย.) 720 | | |
| มูลค่า (ล้านบาท) | 104 | 186 | 90 | 26 | | |
| คู่ค้าที่สำคัญ | ญี่ปุ่น 93% เมียนมา 3% กัมพูชา 1% | | | | | |

สถานการณ์ปัจจุบัน
 ผลผลิตออกสู่ตลาดอย่างต่อเนื่อง ราคาที่เกษตรกรขายได้เฉลี่ยอยู่ที่ 307 บาท/100 ผล

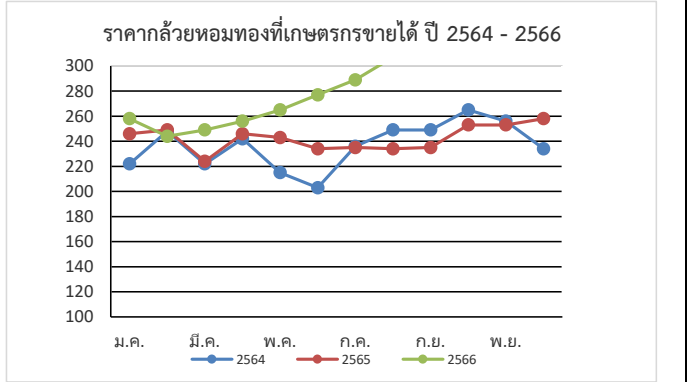

ราคากว๊วยหอมทองที่เกษตรกรขายได้ (บาท/100 ผล)

| ปี | ม.ค. | ก.พ. | มี.ค. | เม.ย. | พ.ค. | มิ.ย. | ก.ค. | ส.ค. | ก.ย. | ต.ค. | พ.ย. | ธ.ค. | เฉลี่ย |
|------|------|------|-------|-------|------|-------|------|---------------------------------|------|------|------|------|--------|
| 2562 | 155 | 157 | 140 | 179 | 197 | 233 | 247 | 256 | 243 | 236 | 205 | 211 | 205 |
| 2563 | 231 | 230 | 245 | 236 | 249 | 264 | 275 | 276 | 252 | 231 | 227 | 222 | 245 |
| 2564 | 222 | 248 | 222 | 242 | 215 | 203 | 236 | 249 | 249 | 265 | 256 | 234 | 237 |
| 2565 | 246 | 249 | 224 | 246 | 243 | 234 | 235 | 234 | 235 | 253 | 253 | 258 | 243 |
| 2566 | 258 | 244 | 249 | 256 | 265 | 277 | 289 | 307 ^(ส.ค. 4 ส.ค. 66) | | | | | 268 |

ที่มา การผลิต : กรมส่งเสริมการเกษตร (กสก.) ณ 31 ก.ค.66

กรมการค้าภายใน กระทรวงพาณิชย์

ราคา : สำนักเศรษฐกิจการเกษตร (สศก.)

สิงหาคม 2566

กระเทียม

ประจำสัปดาห์ที่ 4 ของเดือนสิงหาคม 2566 (21 - 25 ส.ค. 66)

| รายการ/ปี | 2562/63 | 2563/64 | 2564/65 | 2565/66* | % r |
|--|---|--------------------|--------------------|--------------------|-----------------|
| ผลผลิต (ตัน) | 76,839 | 75,444 | 62,565 | 63,755 | 1.90 |
| ออกสู่ตลาด | ม.ค.-เม.ย. ออกมาก : ก.พ.15.05% มี.ค.68.13% เม.ย.13.40% | | | | |
| แหล่งผลิตสำคัญ | เชียงใหม่ (39.38%) แม่ฮ่องสอน (32.11%) ลำปาง (7.45%) พะเยา (5.36%) ลำพูน (2.97%) | | | | |
| พื้นที่ปลูก (ไร่) | 70,161 | 69,140 | 61,799 | 61,123 | -1.09 |
| ผลผลิตต่อไร่ (กก.) | 1,095 | 1,091 | 1,012 | 1,043 | 3.06 |
| จำนวนครัวเรือน | 19,684 | 19,627 | 18,368 | na | |
| การใช้ (ตัน) | 173,405 | 139,489 | 109,100 | na | |
| นำเข้า (พิกัด 0703 20) | ปี 2563 | ปี 2564 | ปี 2565 | ปี 2566 | |
| ปริมาณ (ตัน) | 78,908 | 44,043 | 36,421 | 9,707 | } ม.ค.-มิ.ย. |
| มูลค่า (ล้านบาท) | 1,317 | 765 | 640 | 174 | |
| ส่งออก (พิกัด 0703 20) | | | | | |
| ปริมาณ (ตัน) | 1,069 | 1,941 | 1,171 | 437 | } ม.ค.-มิ.ย. |
| มูลค่า (ล้านบาท) | 66.95 | 69.94 | 41.77 | 14.05 | |
| ประเทศที่ส่งออก (ปี 65) | เมียนมาร์ (39%) ใต้หวัน (49%) อื่น ๆ (12%) | | | | |
| ประเทศที่ไทยนำเข้า (ปี 65) | จีน (98%) อื่น ๆ (2%) | | | | |
| การจับกุมลักลอบนำเข้า | | | | | |
| - จำนวน (ราย) | 193 | 111 | 175 | 39 | } ม.ค.-มิ.ย. |
| - ปริมาณ (ตัน) | 165.98 | 92.22 | 402.14 | 80.51 | |
| - มูลค่า (ล้านบาท) | 4.45 | 2.98 | 12.68 | 1.04 | |
| ราคา (บาท/กก.) | สัปดาห์นี้ | สัปดาห์ก่อน | สัปดาห์ก่อน | สัปดาห์ก่อน | เพิ่ม/ลด |
| กระเทียมสดคละ (สดก.) | - | - | - | - | - |
| แห้งคละ (สดก.) | - | - | - | - | - |
| กระเทียมแห้งมัดจุกหัวใหญ่ ตลาด กทม. | | | | | |
| ราคาขายส่ง | 110.00 | | 110.00 | | - |
| ราคาขายปลีก | 135.00 | | 135.00 | | - |
| กระเทียมเงินเบอร์กลาง | | | | | |
| ราคาขายส่ง | 87.00 | | 88.00 | | -1.00 |
| ราคาขายปลีก | 102.50 | | 112.50 | | -10.00 |

สถานการณ์

เกษตรกรเก็บเกี่ยวผลผลิตเสร็จสิ้นแล้ว โดยปีนี้พ่อค้าที่เข้ามาซื้อเสนอราคาสูงจูงใจให้เกษตรกรส่วนใหญ่จำหน่ายเป็นกระเทียมสดมากขึ้น รวมทั้งภาครัฐมีมาตรการเชื่อมโยงซื้อขายล่วงหน้าและกระจายสู่ร้านค้าธงฟ้า รถโมบาย ซึ่งช่วยให้ราคาในปีนี้เคลื่อนไหวอยู่ในเกณฑ์ดี

1. การนำเข้าตามพันธกรณีความตกลงระหว่างประเทศ

• WTO มติ ครม. (29 ธ.ค. 63) เห็นชอบการเปิดตลาดกระเทียม ปี 2564-2566 ตามข้อผูกพัน WTO ในโควตา ปริมาณ 65 ตัน ภาษี 27% (ให้ อคส. เป็นผู้นำเข้าแต่เพียงผู้เดียว) นอกโควตา ภาษี 57%

• AFTA ตั้งแต่ 1 ม.ค.53 ภาษีนำเข้าลดลงจากร้อยละ 5 เหลือ 0 โดย คต. กำหนดหลักเกณฑ์การออกหนังสือรับรองและเงื่อนไขการนำเข้า ดังนี้ (1) เป็นนิติบุคคลที่ขึ้นทะเบียนเป็นผู้นำเข้ากระเทียมไว้กับ คต. เป็นรายปี (ตามแบบ ทอ.7 และทอ.8) (2) ให้นำเข้าเฉพาะกรณีใช้ในกิจการตนเอง ในปริมาณที่ไม่เกินปริมาณที่ระบุไว้ในแผนการนำเข้า (3) ต้องนำเข้าช่วงเดือน ก.ค.-เดือน ต.ค.ของแต่ละปี และ (4) ให้นำเข้าทางด่านศุลกากรที่มีด่านตรวจพืชและด่านอาหารและยาหรือมีเจ้าหน้าที่มีอำนาจของด่านดังกล่าวปฏิบัติหน้าที่

2. การบริหารจัดการ

2.1 กำหนดให้กระเทียมเป็นสินค้าควบคุม โดยคณะกรรมการกลางว่าด้วยราคาสินค้าและบริการ (กกร.) ได้ออกประกาศ (1 ก.ค.66) ดังนี้

(1) กำหนดให้กระเทียมที่นำเข้าจากต่างประเทศ ตั้งแต่ 400 กก. ขึ้นไป โดยทางบกหรือทางทะเล เข้าหรือออกจากจังหวัดที่กำหนด 52 จังหวัด ต้องขออนุญาตขนย้าย

(2) ให้แจ้งปริมาณ สถานที่เก็บและจัดทำบัญชีปริมาณสินค้ากระเทียมที่นำเข้าจากต่างประเทศ ตั้งแต่ 2,000 กก.ขึ้นไป

2.2 กำหนดให้กระเทียมเป็นสินค้าที่ต้องแสดงราคาซื้อและราคาจำหน่ายขายปลีก

2.3 คณะอนุกรรมการจัดการการผลิตและการตลาด กระเทียม หอมแดง หอมหัวใหญ่ และมันฝรั่ง ได้มีมติดังนี้

(1) กรมศุลกากรดำเนินการติดตาม ตรวจสอบ และปราบปรามการลักลอบการนำเข้ากระเทียม หอมแดง หอมหัวใหญ่และมันฝรั่ง อย่างเข้มงวด และให้นำใบขออนุญาตขนย้ายตามประกาศ กกร. เป็นเอกสารประกอบการตรวจปล่อยสินค้าออกจากด่านฯ

(2) กรมส่งเสริมสหกรณ์และกระทรวงพาณิชย์ช่วยระบายนผลผลิตออกนอกแหล่งผลิต

(3) กระทรวงพาณิชย์ส่งเสริมตรวจสอบสต็อกกระเทียมเพื่อป้องกันการลักลอบ

2.4 ด้านการตลาด

(1) เชื่อมโยงการซื้อขายระหว่างผู้ประกอบการ ผู้ใช้กระเทียมรายใหญ่ ห้างค้าปลีก-ค้าส่ง กับกลุ่มเกษตรกรโดยใช้สัญญาข้อตกลงมาตรฐานของกรมการค้าภายใน

(2) โครงการบริหารจัดการการตลาดพืชหัว ปี 2566 เป้าหมาย 27,000 ตัน วงเงินรวม 70,658,000 บาท (กระเทียม 13,000 ตัน หอมหัวใหญ่ 6,500 ตัน หอมแดง 7,500 ตัน)

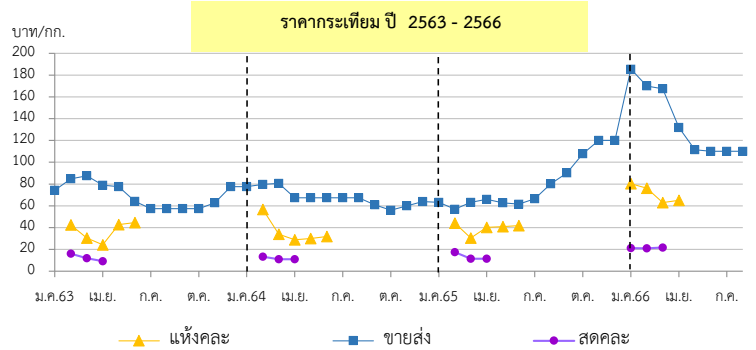

| ราคา (บาท/กก.) | ปี/เดือน | ม.ค. | ก.พ. | มี.ค. | เม.ย. | พ.ค. | มิ.ย. | ก.ค. | ส.ค. | ก.ย. | ต.ค. | พ.ย. | ธ.ค. | เฉลี่ย |
|---------------------------------------|----------|--------|--------|--------|--------|--------|--------|--------|--------|-------|--------|--------|--------|--------|
| สดคละ เกษตรกรขายได้ | 2563 | - | 16.04 | 11.52 | 9.18 | - | - | - | - | - | - | - | - | 12.32 |
| (สดก.) | 2564 | - | 13.27 | 10.90 | 11.02 | - | - | - | - | - | - | - | - | 11.54 |
| | 2565 | - | 17.37 | 11.52 | 11.39 | - | - | - | - | - | - | - | - | 13.03 |
| | 2566 | 21.11 | 21.00 | 21.77 | 23.09 | - | - | - | - | - | - | - | - | 21.55 |
| แห้งคละ | 2563 | - | 42.44 | 30.48 | 24.28 | 42.70 | 44.62 | - | - | - | - | - | - | 34.47 |
| (สดก.) | 2564 | - | 56.76 | 33.86 | 28.96 | 29.91 | 31.76 | - | - | - | - | - | - | 41.94 |
| | 2565 | - | 47.20 | 30.48 | 35.39 | 40.88 | 41.83 | - | - | - | - | - | - | 36.91 |
| | 2566 | 80.30 | 76.22 | 63.01 | 65.17 | - | - | - | - | - | - | - | - | 68.54 |
| แห้งมัดจุกใหญ่ขายส่ง ตลาด กทม. | 2563 | 74.32 | 84.87 | 87.50 | 78.93 | 77.50 | 64.67 | 57.50 | 57.50 | 57.50 | 57.50 | 62.76 | 77.50 | 69.84 |
| | 2564 | 77.50 | 79.72 | 80.54 | 67.50 | 67.50 | 67.50 | 67.50 | 67.50 | 60.59 | 56.00 | 60.00 | 64.00 | 67.99 |
| | 2565 | 63.30 | 57.00 | 63.39 | 66.00 | 62.85 | 61.50 | 66.50 | 80.14 | 90.39 | 107.67 | 120.00 | 120.00 | 79.90 |
| | 2566 | 184.76 | 170.00 | 167.27 | 131.88 | 111.50 | 110.00 | 110.00 | 110.00 | - | - | - | - | 136.93 |

*สำนักงานเศรษฐกิจการเกษตรคาดการณ์ ราคากระเทียมแห้งคละปี 2566 เป็นของภาคตะวันออกเฉียงเหนือ ซึ่งมีปริมาณเฉลี่ย 3% ของผลผลิตทั้งประเทศ

หอมแดง

ประจำสัปดาห์ที่ 4 ของเดือนสิงหาคม 2566 (21 - 25 ส.ค.66)

| รายการ | 2562/63 | 2563/64 | 2564/65 | 2565/66 | % Δ |
|--|---|---------|---------|---------|--------------|
| ผลผลิต ⁽¹⁾ (ตัน) | 134,655 | 159,869 | 137,736 | 148,990 | 8.17 |
| แหล่งผลิตสำคัญ ⁽¹⁾ | ศรีสะเกษ (50.88%) เชียงใหม่ (16.86%) พะเยา (7.48%) อุดรดิตถ์ (6.30%) เพชรบูรณ์ (4.12%) | | | | |
| ช่วงออกสู่ตลาด | ธ.ค.-เม.ย./ ออกมาก : ม.ค. - มี.ค. = 83.05% | | | | |
| พื้นที่ปลูก ⁽¹⁾ (ไร่) | 51,924 | 59,754 | 57,961 | 56,931 | -1.78 |
| ผลผลิตเฉลี่ย/ไร่ ⁽¹⁾ (กก./ไร่) | 2,593 | 2,675 | 2,376 | 2,617 | 10.14 |
| จำนวนเกษตรกร (ครัวเรือน) | 19,062 | 22,499 | 22,442 | N.A. | - |
| ใช้ในประเทศ ⁽²⁾ (ตัน) | 131,929 | 159,477 | 140,837 | N.A. | - |
| นำเข้า (070310+071290) ⁽³⁾ | ปี 2563 | ปี 2564 | ปี 2565 | ปี 2566 | |
| ปริมาณนำเข้า (ตัน) | 13,941 | 18,381 | 15,984 | 4,208 | } ม.ค.-มิ.ย. |
| มูลค่านำเข้า (ล้านบาท) | 414 | 293 | 242 | 37 | |
| ส่งออก (070310+071290) ⁽³⁾ | ปี 2563 | ปี 2564 | ปี 2565 | ปี 2566 | |
| ปริมาณส่งออก (ตัน) | 16,667 | 18,773 | 12,884 | 12,656 | } ม.ค.-มิ.ย. |
| มูลค่าส่งออก (ล้านบาท) | 429 | 426 | 316 | 314 | |
| ประเทศที่ส่งออก (ปี 65) | มาเลเซีย (52%) เวียดนาม (22%) สิงคโปร์ (17%) | | | | |
| ประเทศที่ไทยนำเข้า (ปี 65) | พม่า (59%) จีน (20%) อื่น ๆ (21%) | | | | |
| การจับกุมการลักลอบนำเข้า | ปี 2563 | ปี 2564 | ปี 2565 | ปี 2566 | |
| จำนวน (ราย) | 22 | 26 | 15 | 4 | } ม.ค.-มิ.ย. |
| ปริมาณ (ตัน) | 8 | 29.63 | 49 | 12.20 | |
| มูลค่า (ล้านบาท) | 0.12 | 0.98 | 2.19 | 0.43 | |
| ที่มา : ⁽¹⁾ = สศก. ⁽²⁾ = ใช้ในประเทศ (ปริมาณผลผลิต + นำเข้า - ส่งออก) ⁽³⁾ = กรมศุลกากร | | | | | |

ความเคลื่อนไหวของราคา

| | สัปดาห์นี้ (25 ส.ค.66) | สัปดาห์ก่อน (18 ส.ค.66) | % Δ |
|--|---------------------------|----------------------------|-----|
| ราคาที่เกษตรกรขายได้ | | | |
| - หอมแดงหัวกลางมัดจุก แห่ง 7-15 วัน (สศก.) | - | - | - |
| - หอมแดงสด (สศก.) | - | - | - |
| - หอมแดงสด (ศรีสะเกษ) | - | - | - |
| - หอมแดงสด (เชียงใหม่) | - | - | - |
| ราคาหอมแดง ณ ตลาด กทม. (บาท : กก.) | | | |
| - ขายส่ง หอมแดง จ.ศรีสะเกษ มัดจุกใหญ่ | - | - | - |
| - ขายปลีก หอมแดง จ.ศรีสะเกษ มัดจุกใหญ่ | - | - | - |
| - ขายส่ง หอมแดงเหนือมัดจุกใหญ่ | 82.50 | 82.50 | - |
| - ขายปลีก หอมแดงเหนือมัดจุกใหญ่ | 97.50 | 97.50 | - |

การเคลื่อนไหวของราคาหอมแดง (บาท/กก.)

สถานการณ์

เกษตรกรส่วนใหญ่เก็บเกี่ยวผลผลิตเสร็จสิ้นแล้ว สำหรับภาวะการค้าล่องตัวจากตลาดปลายทางมีความต้องการต่อเนื่อง ประกอบกับการส่งออกขยายตัวจากปีที่ผ่านมา รวมทั้งภาครัฐมีการเชื่อมโยงซื้อขายล่วงหน้า ส่งผลให้ปีนี้ราคาอยู่ในเกณฑ์ดี

การบริหารจัดการ ปี 2566

- มติคณะอนุกรรมการจัดการการผลิตและการตลาดกระเทียม หอมแดง หอมหัวใหญ่และมันฝรั่ง มอบหมายดังนี้
 - กรมศุลกากรติดตาม ตรวจสอบ และเข้มงวดการลักลอบนำเข้า การประเมินราคาและการตรวจปล่อยสินค้า
 - กรมส่งเสริมสหกรณ์และกระทรวงพาณิชย์ ช่วยระบายนโยบายผลผลิตออกนอกแหล่งผลิต
- เชื่อมโยงการซื้อขายระหว่างผู้ประกอบการ โรงงานแปรรูป ผู้รวบรวมส่งห้างค้าส่งค้าปลีกกับกลุ่มเกษตรกรโดยใช้สัญญาข้อตกลงมาตรฐานของกรมการค้าภายใน
- จัดทำโครงการบริหารจัดการการตลาดพืชหัว ปี 2566 โดยมี 2 กิจกรรม ได้แก่
 - กิจกรรมรับซื้อกระเทียม หอมหัวใหญ่ หรือหอมแดงและกระจายออกนอกแหล่งผลิต
 - รณรงค์การบริโภค โดยเปิดจุดจำหน่ายพืชหัว ณ จุดที่เข้าถึงแหล่งชุมชน โดยกระจายผ่านรถโมบายธงฟ้า และกระจายผลผลิตสู่ร้านค้าธงฟ้า และสถานีบริการน้ำมัน

| ราคา (บาท/กก.) | ปี/เดือน | ม.ค. | ก.พ. | มี.ค. | เม.ย. | พ.ค. | มิ.ย. | ก.ค. | ส.ค. | ก.ย. | ต.ค. | พ.ย. | ธ.ค. | เฉลี่ย |
|---|----------|-------|-------|-------|-------|-------|-------|-------|-------|-------------|-------|--------|--------|--------|
| หอมแดงหัวกลางมัดจุก แห่ง 7-15 วัน เกษตรกรขายได้ - (สศก.) | 2563 | 29.65 | 28.19 | 28.15 | - | - | - | - | - | - | - | - | - | 28.52 |
| | 2564 | 42.27 | 25.29 | 23.02 | 23.19 | 24.61 | 26.71 | - | - | - | - | - | 35.01 | 28.22 |
| | 2565 | 26.39 | 19.47 | 24.35 | 30.67 | 33.55 | 37.05 | - | - | - | - | - | 50.26 | 29.61 |
| | 2566 | 38.64 | 30.47 | 30.02 | 34.55 | - | - | - | - | - | - | - | - | 32.76 |
| หอมแดงหัวใหญ่มัดจุก เกษตรกรขายได้ - ศรีสะเกษ | 2563 | 34.12 | 28.79 | 31.50 | - | - | - | - | - | - | - | 73.50 | 57.50 | 45.08 |
| | 2564 | 33.29 | 18.44 | 16.50 | 18.37 | 18.50 | - | - | - | - | - | 47.50 | 45.31 | 28.27 |
| | 2565 | 27.35 | 22.85 | 26.50 | - | - | - | - | - | - | - | - | 62.00 | 34.68 |
| | 2566 | 39.98 | 29.30 | 29.00 | - | - | - | - | - | - | - | - | - | 32.76 |
| หอมแดงศรีสะเกษ มัดจุกใหญ่ ขายส่ง ตลาด กทม. | 2563 | 58.86 | 42.50 | 42.50 | 42.50 | 46.39 | 47.50 | - | - | - | - | - | 113.00 | 56.18 |
| | 2564 | 70.50 | 27.78 | 24.35 | 20.00 | 20.00 | 20.00 | - | - | - | - | - | 80.00 | 37.52 |
| | 2565 | 66.00 | 44.34 | 30.68 | 27.50 | 30.28 | 32.50 | - | - | - | - | - | 102.50 | 47.69 |
| | 2566 | 57.26 | 40.92 | 37.50 | 38.97 | 46.25 | - | - | - | - | - | - | - | 44.18 |
| หอมแดงภาคเหนือ มัดจุกใหญ่ ขายส่ง ตลาด กทม. | 2563 | 58.86 | 42.50 | 42.50 | 42.50 | 46.39 | 61.79 | 72.50 | 72.50 | 72.50 | 72.50 | 91.58 | 113.50 | 65.80 |
| | 2564 | 70.50 | 27.78 | 25.00 | 25.00 | 25.00 | 33.10 | 35.00 | 35.00 | 51.67 | 65.00 | 70.91 | 80.00 | 45.33 |
| | 2565 | 66.00 | 44.34 | 30.68 | 27.50 | 30.92 | 47.26 | 67.50 | 76.14 | 82.50 | 91.97 | 102.50 | 102.50 | 64.15 |
| | 2566 | 57.26 | 40.92 | 37.50 | 38.97 | 52.25 | 73.45 | 78.55 | 82.50 | (25 ส.ค.66) | - | - | - | 57.68 |

หอมหัวใหญ่

ประจำสัปดาห์ที่ 4 ของเดือนสิงหาคม 2566 (21 - 25 ส.ค. 66)

| รายการ | 2562/63 | 2563/64 | 2564/65 | 2565/66* | % r |
|---------------------------------------|--|-------------|-------------|-------------|--------------|
| ผลผลิต (ตัน) | 42,626 | 34,797 | 33,507 | 29,402 | -12.25 |
| ช่วงผลผลิตออกสู่ตลาด | ธ.ค.-เม.ย. (ออกมาก ก.พ. : 31.64% , มี.ค. : 41.14%) | | | | |
| แหล่งผลิตสำคัญ | เชียงใหม่ (65.57%) เชียงราย (25.91%) นครสวรรค์ (4.82%) กาญจนบุรี (2.86%) | | | | |
| พื้นที่ปลูก (ไร่) | 10,549 | 8,800 | 9,118 | 8,021 | -12.03 |
| ผลผลิต/ไร่ (กก.) | 4,041 | 3,954 | 3,675 | 3,666 | -0.24 |
| จำนวนเกษตรกร (ครัวเรือน) | 4,479 | 3,901 | 3,706 | na | |
| การใช้ (ตัน) | 133,816 | 76,614 | 75,701 | na | |
| นำเข้า (หอมสด พิกัด 0703 10) | ปี 2563 | ปี 2564 | ปี 2565 | ปี 2566 | |
| - ปริมาณ (ตัน) | 92,940 | 44,654 | 48,314 | 17,100 |] ม.ค.-มิ.ย. |
| - มูลค่า (ล้านบาท) | 635.79 | 532.66 | 596.68 | 236.41 | |
| ส่งออก (หอมสด พิกัด 0703 10) | | | | | |
| - ปริมาณ (ตัน) | 2,751 | 3,972 | 7,614 | 607 |] ม.ค.-มิ.ย. |
| - มูลค่า (ล้านบาท) | 57.13 | 53.69 | 122.46 | 26.38 | |
| ประเทศที่ส่งออก ปี65 | ญี่ปุ่น (56%) กัมพูชา (19%) ศรีลังกา (7%) | | | | |
| ประเทศที่ไทยนำเข้า ปี65 | จีน (42%) ออสเตรเลีย (33%) เมียนมาร์ (11%) | | | | |
| การจับกุมการลักลอบนำเข้า | | | | | |
| - จำนวน (ราย) | 105 | 130 | 125 | 25 |] ม.ค.-มิ.ย. |
| - ปริมาณ (ตัน) | 46.92 | 136.58 | 52.72 | 8.12 | |
| - มูลค่า (ล้านบาท) | 0.89 | 4.16 | 2.05 | 1.01 | |
| ราคา (บาท/กก.) | สัปดาห์นี้ | (25 ส.ค.66) | สัปดาห์ก่อน | (18 ส.ค.66) | เพิ่ม/ลด |
| เบอร์ 1 | - | - | - | - | |
| ราคาขายส่ง-ขายปลีกตลาด กทม. เบอร์ 0-1 | | | | | |
| ขายส่ง - หอมภาคเหนือ | - | - | - | - | |
| ขายส่ง - หอมห้องเย็น | 32.50 | | 32.50 | | |
| ขายปลีก-หอมภาคเหนือ | 35.00 | | 35.00 | | |
| ขายปลีก-หอมห้องเย็น | 45.00 | | 45.00 | | |
| สถานการณ์ | เกษตรกรเก็บเกี่ยวผลผลิตเสร็จสิ้นแล้ว โดยภาครัฐได้ดำเนินมาตรการเชื่อมโยงซื้อขายล่วงหน้า และเร่งกระจายผลผลิตออกนอกแหล่งผลิต รวมทั้งกระจายเข้าสู่ร้านค้าธงฟ้า รถโมบายและสถานีบริการน้ำมัน ทำให้ปีนี้ราคาเคลื่อนไหวอยู่ในเกณฑ์ดี | | | | |

1. การนำเข้าตามพันธกรณีระหว่างประเทศ

- WTO มติ ครม. (29 ธ.ค.63) เห็นชอบเปิดตลาดหอมหัวใหญ่ ปี 2564-2566 ตามข้อผูกพัน WTO สำหรับหอมหัวใหญ่ ในโควตา (หอมผง/ไม่ผง) 764 ตัน ภาษี 27% นอกโควตา 142% เมล็ดพันธุ์ ในโควตา 3.15 ตัน ภาษี 30% (เก็บจริง 0) นอกโควตา ภาษี 218% โดยให้ขออนุมัติสรรพนหอมหัวใหญ่แห่งประเทศไทย จำกัด เป็นผู้บริหารการนำเข้า ภายใต้การกำกับดูแลของคณะกรรมการจัดการการผลิตและการตลาดกระเทียมฯ
- AFTA ตั้งแต่ 1 ม.ค.53 ภาษีนำเข้าทั้งหมดหัวใหญ่และเมล็ดพันธุ์ลดจาก ร้อยละ 5 เหลือ 0 ไม่จำกัดปริมาณนำเข้า โดยกำหนดหลักเกณฑ์การออกหนังสือรับรองและเงื่อนไขการนำเข้า (1) เป็นนิติบุคคลที่ขึ้นทะเบียนเป็นผู้นำเข้าหอมหัวใหญ่และเมล็ดพันธุ์หอมหัวใหญ่ไว้กับ ศต. เป็นรายปี (2) ให้นำเข้าเฉพาะกรณีใช้ในกิจการตนเองในปริมาณที่ไม่เกินปริมาณที่ระบุไว้ในแผนการนำเข้า (3) ต้องนำเข้าช่วงเดือน ส.ค.-ต.ค. ของแต่ละปี และ (4) ให้นำเข้าทางด่านศุลกากรที่มีด่านตรวจพืชและด่านอาหารและยาหรือมีเจ้าหน้าที่ที่มีอำนาจของด่านดังกล่าวปฏิบัติหน้าที่

2. การบริหารจัดการ

2.1 กำหนดให้หอมหัวใหญ่เป็นสินค้าควบคุม โดยคณะกรรมการกลางว่าด้วยราคาสินค้าและบริการ (กกร.) ได้ออกประกาศ (1 ก.ค. 66) ควบคุมการขนย้ายหอมหัวใหญ่ที่นำเข้าจากต่างประเทศ ปี 2566 ตั้งแต่ 400 กก.ขึ้นไป โดยทางบกหรือทางทะเล เข้าหรือออกจากจังหวัดที่กำหนด 52 จังหวัด ต้องขออนุญาตขนย้าย

2.2 เข้มงวดตรวจสอบการลักลอบนำเข้าร่วมกับหน่วยงานที่เกี่ยวข้อง โดยเฉพาะในช่วงผลผลิตออกสู่ตลาด

2.3 มติคณะกรรมการจัดการการผลิตและการตลาดกระเทียม หอมแดง หอมหัวใหญ่ และมันฝรั่ง (1) กรมศุลกากรติดตาม ตรวจสอบ และเข้มงวดการลักลอบนำเข้า การประเมินราคา และการตรวจปล่อยสินค้า รวมทั้งให้นำแบบขออนุญาตขนย้ายตามประกาศ กกร. เป็นเอกสารประกอบการตรวจปล่อยสินค้าออกจากด่านฯ (2) กรมส่งเสริมสหกรณ์และกระทรวงพาณิชย์ ช่วยระบายนผลผลิตออกนอกแหล่งผลิต

2.4 เชื่อมโยงการซื้อขายระหว่างผู้ประกอบการ ผู้รวบรวมส่งห้างค้าปลีก-ค้าส่งกับกลุ่มเกษตรกร โดยใช้สัญญาข้อตกลงมาตรฐานของกรมการค้าภายใน

2.5 โครงการบริหารจัดการการตลาดพืชหัว ปี 2566 เป้าหมาย 27,000 ตัน วงเงิน 70,658,000 บาท (กระเทียม 13,000 ตัน หอมหัวใหญ่ 6,500 ตัน หอมแดง 7,500 ตัน)

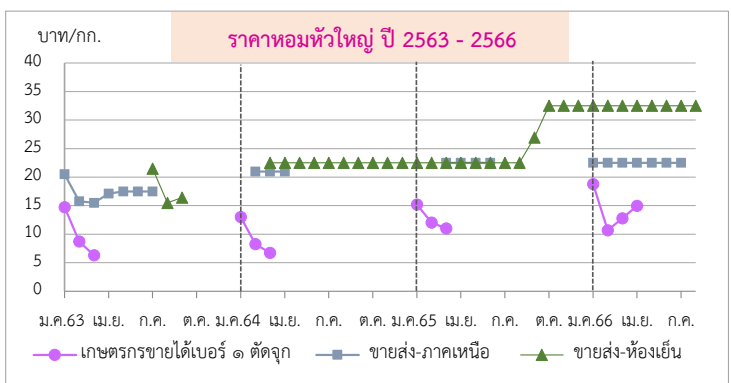

| ราคา (บาท/กก.) | ปี/เดือน | ม.ค. | ก.พ. | มี.ค. | เม.ย. | พ.ค. | มิ.ย. | ก.ค. | ส.ค. | ก.ย. | ต.ค. | พ.ย. | ธ.ค. | เฉลี่ย |
|---------------------------------------|----------|-------|-------|-------|-------|-------|-------|-------|-------|-------|-------|-------|-------|--------|
| เกษตรกรขายได้ * เบอร์ 1 (สกก.) | 2563 | 14.75 | 8.74 | 6.30 | - | - | - | - | - | - | - | - | - | 9.06 |
| | 2564 | 13.00 | 8.25 | 6.75 | - | - | - | - | - | - | - | - | - | 8.66 |
| | 2565 | 15.21 | 12.02 | 11.03 | - | - | - | - | - | - | - | - | - | 12.31 |
| | 2566 | 18.79 | 10.68 | 12.79 | 14.97 | - | - | - | - | - | - | - | - | 13.20 |
| เกษตรกรขายได้ * คละ (สกก.) | 2563 | - | - | - | - | - | - | - | - | - | - | - | - | - |
| | 2564 | - | - | 6.47 | - | - | - | - | - | - | - | - | - | 6.47 |
| | 2565 | - | - | 5.00 | - | - | - | - | - | - | - | - | - | 5.00 |
| | 2566 | 16.00 | 16.00 | 10.00 | - | - | - | - | - | - | - | - | - | 13.69 |
| ขายส่งตลาด กทม. เบอร์ 0-1 หอมภาคเหนือ | 2563 | 20.50 | 15.76 | 15.50 | 17.12 | 17.50 | 17.50 | 17.50 | - | - | - | - | - | 17.34 |
| | 2564 | - | 21.00 | 21.00 | 21.00 | 21.00 | 21.00 | 21.00 | - | - | - | - | - | 21.00 |
| | 2565 | - | - | 22.50 | 22.50 | 22.50 | 22.50 | - | - | - | - | - | - | 22.50 |
| | 2566 | 22.50 | 22.50 | 22.50 | 22.50 | 22.50 | 22.50 | 22.50 | - | - | - | - | - | 22.50 |
| ขายส่งตลาด กทม. เบอร์ 0-1 หอมห้องเย็น | 2563 | - | - | - | - | - | - | 21.50 | 15.50 | 16.40 | - | - | - | 17.80 |
| | 2564 | - | - | 22.50 | 22.50 | 22.50 | 22.50 | 22.50 | 22.50 | 22.50 | 22.50 | 22.50 | 22.50 | 22.50 |
| | 2565 | 22.50 | 22.50 | 22.50 | 22.50 | 22.50 | 22.50 | 22.50 | 22.50 | 22.50 | 26.94 | 32.50 | 32.50 | 24.54 |
| | 2566 | 32.50 | 32.50 | 32.50 | 32.50 | 32.50 | 32.50 | 32.50 | 32.50 | 32.50 | - | - | - | 32.50 |

*สำนักงานเศรษฐกิจการเกษตรคาดการณ์ พ.ค.66 เปลี่ยนจากหอมฯ สันป่าตองเป็นหอมภาคเหนือ และหอมผงเป็นหอมห้องเย็นตามฝ่ายสืบ กองส่งเสริมการค้าสินค้าเกษตร 2 กรมการค้าภายใน

กาแฟ

ประจำสัปดาห์ที่ 4 ของเดือนสิงหาคม 2566 (21 - 25 ส.ค.66)

| รายการ/ปี | 2562/63 | 2563/64 | 2564/65 | 2565/66 | % Δ |
|--|--|---------|---------|---------|--------------|
| สต็อกโลกต้นปี (ล้านตัน) | 2.17 | 2.31 | 1.98 | 1.89 | -4.55 |
| ผลผลิตโลก (ล้านตัน) | 10.14 | 10.60 | 9.92 | 10.20 | 2.82 |
| - พันธุ์อาราบิกา (53.65%) | 5.70 | 6.13 | 5.21 | 5.41 | 3.84 |
| - พันธุ์โรบัสตา (46.35%) | 4.45 | 4.47 | 4.71 | 4.79 | 1.70 |
| การใช้ของโลก (ล้านตัน) | 9.76 | 9.74 | 10.10 | 10.10 | - |
| ผลผลิตไทย (ตัน) | 22,483 | 21,775 | 18,689 | 15,495 | -17.09 |
| - พันธุ์อาราบิกา (53%) | 11,205 | 9,087 | 9,135 | 8,662 | -5.18 |
| - พันธุ์โรบัสตา (47%) | 11,278 | 12,688 | 9,554 | 6,833 | -28.48 |
| การใช้ของไทย (ล้านตัน) | 0.095 | 0.094 | 0.096 | 0.093 | -3.13 |
| ช่วงออกสู่ตลาด | ต.ค.- มี.ย. ออกมาก ม.ค. = 40.97% ก.พ. = 26.68% | | | | |
| แหล่งผลิตโรบัสตา - ภาคใต้ของไทย : ชุมพร (48.13%) ระนอง (14.83%) | | | | | |
| แหล่งผลิตอาราบิกา - ภาคเหนือของไทย : เชียงใหม่ (36.62%) เชียงราย (35.56%) | | | | | |
| เนื้อที่ให้ผล (ไร่) | 224,683 | 228,705 | 202,812 | 176,165 | -13.14 |
| ผลผลิตต่อไร่ (กก.) | 100 | 95 | 92 | 88 | -4.35 |
| จำนวนเกษตรกร (ครัวเรือน) | 29,761 | 30,969 | 28,535 | N.A. | - |
| กรอบ WTO - เมล็ดกาแฟดิบ ในโควตา ปริมาณ 5.25 ตัน ภาษี 30% นอกโควตา 90% | | | | | |
| - เมล็ดกาแฟในโควตา ปริมาณ 134 ตัน ภาษี 40% นอกโควตา 49% | | | | | |
| กรอบ AFTA เมล็ดกาแฟดิบ ภาษี 5% เมล็ดกาแฟคั่ว เมล็ดกาแฟ ภาษี 0% | | | | | |
| การนำเข้า (เมล็ดกาแฟ) | 2563 | 2564 | 2565 | 2566 | |
| - ปริมาณ (ตัน) | 59,650 | 58,609 | 61,982 | 14,488 | } ม.ค.-มี.ย. |
| - มูลค่า (ล้านบาท) | 3,141 | 3,607 | 5,425 | 1,459 | |
| ประเทศที่ไทยนำเข้า | เวียดนาม (91%) ลาว (8%) อื่น ๆ (1%) | | | | |
| การส่งออก (เมล็ดกาแฟ) | | | | | |
| - ปริมาณ (ตัน) | 291 | 377 | 374 | 87 | } ม.ค.-มี.ย. |
| - มูลค่า (ล้านบาท) | 60 | 76 | 75 | 21 | |
| ประเทศที่ไทยส่งออก | ญี่ปุ่น (26%) สหรัฐ (19%) แคนาดา (10%) อื่นๆ (45%) | | | | |
| ที่มา : (1) ผลผลิตโลก , การใช้ของโลก : USDA (2) ผลผลิตไทย, ต้นทุน, การใช้ของไทย : สศก. | | | | | |
| (3) นำเข้า - ส่งออก : กรมศุลกากร | | | | | |

สถานการณ์
สิ้นสุดฤดูกาล เกษตรกรส่วนใหญ่ นำผลผลิตออกจำหน่ายเสร็จสิ้นแล้ว
ราคาอยู่ในเกณฑ์ดีตลอดฤดูกาล

การเคลื่อนไหวของราคา (ราคาเฉลี่ย)

| | สัปดาห์นี้ (25 ส.ค.66) | สัปดาห์ก่อน (18 ส.ค.66) | % Δ |
|----------------------------------|---------------------------|----------------------------|-------|
| เกษตรกรขายได้ (สศก.) | | | |
| - สารกาแฟคละ โรบัสตา | - | - | - |
| - สารกาแฟ อาราบิกา | - | - | - |
| ตลาดโลก (ลอนดอน) | | | |
| - เมล็ดกาแฟโรบัสตา (ณ 23 ส.ค.66) | 86.06 | 86.12 | -0.07 |

ราคาสารกาแฟโรบัสตา (บาท/กก.)

การเปิดตลาดสินค้ากาแฟตามข้อตกลงเขตการค้าเสรีอาเซียน (AFTA)
ภายใต้เงื่อนไขและการกำกับดูแลของคณะกรรมการพืชสวน ดังนี้

- 1) ให้นำเข้าเมล็ดกาแฟเพื่อใช้เป็นวัตถุดิบในการแปรรูปเท่านั้น ห้ามจำหน่าย
จ่าย โอนเป็นวัตถุดิบในประเทศ
- 2) ช่วงเวลานำเข้า เดือน มี.ค.-ธ.ค. เพื่อใช้ในประเทศและผลิตเป็นผลิตภัณฑ์
เพื่อส่งออก
- 3) ผู้นำเข้าต้องมีประวัติการรับซื้อภายในประเทศย้อนหลัง มีเอกสารแสดงการเป็น
โรงงานแปรรูปเกี่ยวกับกาแฟ และมีส่วนสนับสนุนช่วยเหลือเกษตรกรชาวสวนกาแฟด้วย
- 4) ให้ผู้ที่มีสิทธินำเข้าเมล็ดกาแฟรับซื้อเมล็ดกาแฟในประเทศในฤดูกาลถัดไป
เป็นปริมาณไม่น้อยกว่าหรือเท่ากับปริมาณที่นำเข้าจริง หรือตามปริมาณเมล็ดกาแฟ
ที่มีจริงในประเทศ โดยจะต้องรับซื้อตามราคาตลาดโลก หรือหากราคาตลาดโลกตกต่ำ
ให้รับซื้อในราคาไม่น้อยกว่า 63 บาท/กก.
- 5) การพิจารณาปริมาณการนำเข้าทั้งหมดจะพิจารณาเป็นรายปี ตามเงื่อนไข
ที่คณะทำงานที่กาแฟกำหนด ก่อนเสนอคณะกรรมการพืชสวนพิจารณา
ให้ความเห็นชอบต่อไป

| ราคา (บาท/กก.) | ปี/เดือน | ม.ค. | ก.พ. | มี.ค. | เม.ย. | พ.ค. | มิ.ย. | ก.ค. | ส.ค. | ก.ย. | ต.ค. | พ.ย. | ธ.ค. | เฉลี่ย |
|-----------------------------------|------------------|-------|-------|-------|-------|-------|-------|-------|-------|-------------|-------|-------|-------|--------|
| เกษตรกรขายได้ | 2563 | 64.24 | 68.00 | 68.00 | - | - | - | - | - | - | - | - | 62.67 | 66.54 |
| สารกาแฟคละ (โรบัสตา) (สศก.) | 2564 | 64.66 | 67.96 | 68.00 | - | - | - | - | - | - | - | - | 80.00 | 68.37 |
| | 2565 | 77.56 | 76.58 | 66.83 | - | - | - | - | - | - | - | - | 66.75 | 72.97 |
| | 2566 | 69.71 | 74.52 | - | - | - | - | - | - | - | - | - | - | 72.57 |
| | โรงงานรับซื้อ | 2563 | 60.00 | 60.00 | 60.00 | - | - | - | - | - | - | - | - | - |
| (เกรดดี) จ.ชุมพร (เนสท์เล่) | 2564 | 65.50 | 65.50 | 65.50 | - | - | - | - | - | - | - | - | - | 65.50 |
| | 2565 | 79.60 | 77.83 | 73.13 | - | - | - | - | - | - | - | - | - | 76.85 |
| | 2566 | 65.18 | 71.56 | - | - | - | - | - | - | - | - | - | - | 68.37 |
| | ตลาดโลก (ลอนดอน) | 2563 | 40.78 | 40.55 | 40.44 | 38.94 | 38.29 | 37.45 | 39.83 | 44.23 | 44.41 | 40.76 | 42.30 | 41.49 |
| (โรบัสตา) | 2564 | 40.52 | 41.53 | 43.33 | 44.05 | 47.44 | 51.61 | 57.89 | 62.27 | 69.41 | 71.86 | 74.24 | 78.78 | 56.91 |
| | 2565 | 75.39 | 73.29 | 71.22 | 71.10 | 71.71 | 72.98 | 72.06 | 78.47 | 82.47 | 77.66 | 67.18 | 65.52 | 73.25 |
| | 2566 | 64.09 | 71.05 | 71.77 | 81.44 | 87.08 | 93.71 | 89.13 | 86.06 | (23 ส.ค.66) | - | - | - | 80.54 |

สุกร

ประจำสัปดาห์ที่ 4 ส.ค. 66 (วันที่ 21-25 ส.ค. 66)

| | 2562 | 2563 | 2564 | 2565 | 2566 | % Δ | |
|--|--|-----------|-----------|---------|--------|-----------------|--|
| ผลผลิตไทย | | | | | | | <ul style="list-style-type: none"> • แนวทาง/มาตรการกำกับดูแล และแก้ไขปัญหา <ul style="list-style-type: none"> - แนวทาง/มาตรการ - คน : <ul style="list-style-type: none"> (17-20 ม.ค.66) โครงการพาณิชย์ ลดราคา! ช่วยประชาชน LOT 23 เทศกาลตรุษจีน ปีระตาย (22 ต.ค.-20 ธ.ค.65) เพิ่มเติมถึง 31 มี.ค. 66) โครงการ Mobile พาณิชย์ลดค่าครองชีพประชาชน คาราวานพาณิชย์...ลดราคา! ช่วยประชาชน สินค้าราคาประหยัด เนื้อหมู ไก่ ไข่ สินค้าอุปโภคบริโภค จำหน่ายเนื้อแดงราคา กก.ละ 150 บาท (3 มี.ค. 66) ประชุมหารือการแก้ไขราคาสุกรร่วมกับพฉง.ทุกจังหวัด ในการกำกับดูแลราคาจำหน่ายปลีก เนื้อสุกรให้สอดคล้องกับราคาสุกรมีชีวิตหน้าฟาร์ม (8 มี.ค. 66) ประชุมหารือสถานการณ์ราคาสุกร ร่วมกับ ปศ. ส.หมู ห้าง broker มติให้ติดตามราคาขายปลีก ให้สอดคล้องกับราคาสุกรมีชีวิต และแต่งตั้งคณะทำงานเฉพาะกิจติดตามสถานการณ์ราคาและปริมาณสุกร (3 ก.ค. 66) ประชุมหารือแนวทางแก้ไขปัญหาสุกรร่วมกับ ส.หมู ทุกภาค - มาตรการกฎหมาย-กรร. (1 ก.ค. 65) <ul style="list-style-type: none"> • กำหนดให้ผู้ครอบครอง สุกรมีชีวิต 500 ตัวขึ้นไป สำหรับซากสุกร 5,000 กก. ขึ้นไป <ol style="list-style-type: none"> 1. ให้แจ้งปริมาณการเลี้ยง/ซื้อ/จำหน่าย/ส่งออก/คงเหลือ ราคา สถานที่เก็บ/เลี้ยง ภายในวันที่ 10 มค 65 2. จัดทำบัญชีคุมแสดงปริมาณการเลี้ยง/ซื้อ/จำหน่าย/คงเหลือ ราคาซื้อ/จำหน่าย ซื้อ/ที่อยู่ผู้ซื้อ-ผู้ขาย เป็นรายวันไว้ ณ สถานประกอบการ โดยจัดทำให้แล้วเสร็จ ภายใน 3 วัน |
| - สุกรมีชีวิต (ล้านตัว) | 22.53 | 22.05 | 19.28 | 15.840 | 18.45 | 16.48% | |
| - เนื้อสุกร (ล้านตัน) | 1.69 | 1.65 | 1.45 | 1.19 | 1.38 | 15.97% | |
| จำนวนเกษตรกร (ราย) | 185,688 | 177,908 | 189,152 | 149,575 | | | |
| ใช้ในประเทศ (ล้านตัว) | 21.59 | 19.19 | 17.96 | 15.68 | 18.00 | | |
| <small>(คำนวณตามpigboard 04.03.65)</small> | | | | | | | |
| ส่งออก | | | | | | | |
| - เนื้อสุกร (ตัน) | 15,155 | 34,637 | 19,712 | 5,895 | 2,555 | (ม.ค.-มิ.ย. 66) | |
| มูลค่า (ล้านบาท) | 2,836 | 4,966 | 2,894 | 1,351 | 541 | | |
| - สุกรมีชีวิต (ตัว) | 750,061 | 2,424,004 | 1,053,622 | 4,383 | 61,789 | (ม.ค.-มิ.ย. 66) | |
| มูลค่า (ล้านบาท) | 3,571 | 15,862 | 7,218 | 80 | 372 | | |
| ประเทศคู่ค้า | สุกรมีชีวิต (ปี 66) : พม่า (78%) ลาว (19%) กัมพูชา (3%) | | | | | | |
| | เนื้อสุกร (ปี 65) : ญี่ปุ่น (42%) อองกง (41%) กัมพูชา (12%) พม่า (3%) ลาว (2%) | | | | | | |
| นำเข้า | | | | | | | |
| - เนื้อสุกร (ตัน) | 408 | 1,801 | 348 | 405 | 149 | (ม.ค.-มิ.ย. 66) | |
| มูลค่า (ล้านบาท) | 104 | 287 | 102 | 112 | 52 | | |
| มูลค่าผลผลิต (ล้านบาท) | 154,890 | 167,300 | 139,107 | 157,921 | 88,734 | (ม.ค.-ก.ค.66) | |
| แหล่งผลิตสำคัญ | 1.ราชบุรี (16.36%) 2.สุพรรณบุรี (4.50%) 3.ชลบุรี (3.99%) | | | | | | |
| | 4.ลพบุรี (3.92%) 5.พัทลุง (3.84%) | | | | | | |
| ที่มา | (1) ผลผลิตไทย/ใช้ในประเทศ : กรมปศุสัตว์ (2) นำเข้า - ส่งออก : กรมศุลกากร | | | | | | |
| | (3) ต้นทุนการผลิต / แหล่งผลิตสำคัญ : สศก. | | | | | | |
| | (4) มูลค่าผลผลิต : ปริมาณผลผลิต x ราคาเฉลี่ยรายปี | | | | | | |

| สถานการณ์ |
|---|
| - ปริมาณผลผลิตออกสู่ตลาดเพียงพอกับความต้องการบริโภค ภาวะการค้าทรงตัว เทียบกับสัปดาห์ก่อน เนื่องจากความต้องการบริโภคที่ทรงตัว |
| ส่งผลให้ราคาสุกรมีชีวิตและราคาขายปลีกเนื้อแดง เทียบกับสัปดาห์ก่อน |
| แนวโน้ม |
| - คาดว่า ปริมาณผลผลิตเพียงพอกับความต้องการบริโภคของตลาดในประเทศ ราคาสุกรมีชีวิตหน้าฟาร์มและราคาขายปลีกเนื้อสุกร มีแนวโน้มทรงตัว |

| ความเคลื่อนไหวของราคา | | | |
|---|--------------|--------------|-------------|
| ราคาสุกร ณ ตลาด กทม. | สัปดาห์นี้ | สัปดาห์ก่อน | เพิ่ม/ลด |
| (บาท/กก.) | (25 ส.ค. 66) | (18 ส.ค. 66) | (บาท/กก.) % |
| - สุกรมีชีวิตหน้าฟาร์ม | 69.50 | 69.50 | 0.0 0.0 |
| - ส่งสุกรชำแหละ (ผ่าซีก) | 88.50 | 88.50 | 0.0 0.0 |
| - ขายปลีกเนื้อสุกร (ไม่ตัดแต่ง) | 137.50 | 137.50 | 0.0 0.0 |
| - ขายปลีกเนื้อสุกร (ตัดแต่ง) | 152.50 | 152.50 | 0.0 0.0 |
| ราคาสุกรมีชีวิตหน้าฟาร์มและราคาขายปลีกเนื้อสุกร (ไม่ตัดแต่ง) (บาท/กก.) | | | |
| | | | |

| ราคา (บาท/กก.) | ปี | ม.ค. | ก.พ. | มี.ค. | เม.ย. | พ.ค. | มิ.ย. | ก.ค. | ส.ค. | ก.ย. | ต.ค. | พ.ย. | ธ.ค. | เฉลี่ย |
|--|------|--------|--------|--------|--------|--------|--------|--------|--------|--------|--------|--------|--------|--------|
| สุกรมีชีวิตหน้าฟาร์ม (คน.) | 2562 | 72.50 | 73.50 | 73.50 | 73.50 | 75.05 | 75.50 | 71.30 | 65.50 | 60.26 | 56.55 | 60.66 | 67.39 | 68.77 |
| | 2563 | 74.86 | 70.45 | 71.50 | 67.60 | 71.28 | 74.45 | 79.82 | 79.50 | 79.50 | 78.10 | 75.08 | 73.50 | 74.64 |
| | 2564 | 79.20 | 77.06 | 80.63 | 81.50 | 77.39 | 76.93 | 76.20 | 74.93 | 68.26 | 72.61 | 78.59 | 84.20 | 77.29 |
| | 2565 | 107.30 | 92.50 | 87.11 | 94.74 | 100.82 | 101.50 | 101.50 | 103.05 | 103.50 | 102.66 | 102.97 | 98.50 | 99.68 |
| | 2566 | 98.74 | 88.60 | 83.86 | 84.38 | 76.10 | 76.74 | 69.71 | 69.50 | | | | | 80.95 |
| ขายปลีกเนื้อแดง (ไม่ตัดแต่ง) ตลาด กทม. (คน.) | 2562 | 135.00 | 137.50 | 137.50 | 137.50 | 145.25 | 147.50 | 140.75 | 132.74 | 127.26 | 123.45 | 128.29 | 136.11 | 135.74 |
| | 2563 | 146.14 | 142.50 | 137.50 | 135.12 | 137.50 | 142.02 | 151.45 | 147.50 | 147.50 | 144.00 | 136.45 | 134.25 | 141.83 |
| | 2564 | 141.75 | 136.39 | 141.41 | 142.50 | 136.94 | 132.50 | 129.25 | 126.07 | 118.64 | 124.87 | 137.50 | 148.50 | 134.69 |
| | 2565 | 195.50 | 164.87 | 159.24 | 171.32 | 185.39 | 187.50 | 187.50 | 191.36 | 192.27 | 185.56 | 190.66 | 180.39 | 182.63 |
| | 2566 | 177.02 | 164.00 | 160.45 | 160.00 | 144.00 | 145.60 | 128.03 | 137.50 | | | | | 152.08 |

ไก่เนื้อ

ประจำสัปดาห์ที่ 4 ของเดือนสิงหาคม (วันที่ 21 - 25 ส.ค. 66)

| | 2562 | 2563 | 2564 | 2565 | 2566 | % Δ |
|--|---|---------|---------|-----------|---------|----------------|
| ผลผลิต | | | | | | (คาดการณ์) |
| - ไก่มีไข่ (ล้านตัว) | 1,713 | 1,758 | 1,754 | 1,928 | 1,955 | 1.42 |
| - เนื้อไก่ (ล้านตัน) | 2.90 | 2.99 | 3.06 | 3.27 | 3.28 | 0.24 |
| จำนวนเกษตรกร (ราย) | 32,631 | 31,344 | 31,723 | 31,117 | 31,117 | 0.00 |
| บริโภคในประเทศ (ล้านตัน) | 2.00 | 2.10 | 2.15 | 2.26 | 2.14 | -5.23 |
| ส่งออก | | | | | | |
| - ปริมาณ (ตัน) | 902,483 | 895,394 | 913,053 | 1,011,278 | 537,156 | (ม.ค.-มิ.ย 66) |
| - มูลค่า (ล้านบาท) | 105,029 | 103,892 | 102,542 | 141,968 | 67,699 | |
| ประเทศคู่ค้า : ญี่ปุ่น (44%) อังกฤษ (17%) จีน(8%) สหภาพยุโรป (9%) | | | | | | |
| ประเทศคู่แข่ง : บราซิล สหรัฐอเมริกา สหภาพยุโรป | | | | | | |
| นำเข้า | | | | | | |
| - ปริมาณ (ตัน) | 698 | 1,030 | 187 | 87 | 223 | (ม.ค.-มิ.ย 66) |
| - มูลค่า (ล้านบาท) | 30 | 36 | 12 | 14 | 37 | |
| แหล่งผลิตสำคัญ | 1.ลพบุรี (19.82%) 2.กาญจนบุรี (10.60%) 3.ชลบุรี (9.04%) 4.นครราชสีมา (7.75%) 5.ปราจีนบุรี (6.69%) | | | | | |
| ที่มา | (1) ผลผลิตไทย/ใช้ในประเทศ : กรมปศุสัตว์ (2) นำเข้า-ส่งออก: กรมศุลกากร (3) ต้นทุนการผลิต / แหล่งผลิตสำคัญ : ปศ (4) มูลค่าผลผลิต : ปริมาณผลผลิต x ราคาเฉลี่ยรายปี | | | | | |

แนวทาง/มาตรการกำกับดูแล และแก้ไขปัญหา

แนวทาง/มาตรการ - คน :

- (31 พ.ค. และ 14 มิ.ย. 65) คน.ประชุมหารือกับสมาคมผู้ผลิตไก่เพื่อส่งออกไทย และผู้ประกอบการรายใหญ่ ขอตรึงราคาขึ้นส่วนไก่หน้าโรงเชือดให้สอดคล้องกับต้นทุนการผลิต รวมทั้งให้เร่งกำลังการผลิตให้เพียงพอต่อความต้องการไม่ให้ขาดแคลน
- (5 ก.ค. 65) คน.ประชุมหารือกับสมาคมผู้ผลิตไก่เพื่อส่งออกไทย และผู้ประกอบการรายใหญ่ ขอตรึงราคาไก่เนื้อ ไม่ให้เกินราคาโครงสร้าง

มาตรการกฎหมาย - กกร :

- กำหนดให้ไก่ เนื้อไก่ เป็นสินค้าควบคุม (ประกาศ กกร. ฉ. 1 ลว. 19 ม.ค. 66)
- กำหนดให้ผู้เลี้ยง (100,000 ตัว ขึ้นไป) และโรงชำแหละ (กำลังการผลิตวันละ 4,000 ตัว ขึ้นไป) แจ้งปริมาณผลิต-จำหน่าย ราคา สถานที่เลี้ยง/สถานที่เก็บ (ประกาศ กกร. ฉ. 8 ลว. 24 ม.ค. 66)



สถานการณ์

- ปริมาณผลผลิตออกสู่ตลาดต่อเนื่องใกล้เคียงกับความต้องการบริโภค
- ราคาไก่มีชีวิตหน้าฟาร์ม และราคาขายปลีกไก่สดทั้งตัวรวมเครื่องใน ทรงตัวเท่ากับสัปดาห์ก่อน เฉลี่ยอยู่ที่ 37.00 บ./กก. และ 72.50 บ./กก. ตามลำดับ สำหรับราคาขายปลีกชิ้นส่วนไก่ ทรงตัวเท่ากับสัปดาห์ก่อนเช่นกัน

แนวโน้ม

- คาดว่าแนวโน้มราคาไก่มีชีวิตหน้าฟาร์มและราคาจำหน่ายปลีกชิ้นส่วนไก่ อาจทรงตัวหรือปรับลดลงเล็กน้อย เนื่องจากปริมาณผลผลิตออกสู่ตลาดอย่างต่อเนื่อง ประกอบกับยังคงมีสต็อกไก่สะสมในระบบอยู่ในระดับหนึ่ง

| ราคา (บาท / กก.) | ปี | ม.ค. | ก.พ. | มี.ค. | เม.ย. | พ.ค. | มิ.ย. | ก.ค. | ส.ค. | ก.ย. | ต.ค. | พ.ย. | ธ.ค. | เฉลี่ย |
|------------------------------|------|-------|-------|-------|-------|-------|-------|-------|-------|-------|-------|-------|-------|--------|
| ขายส่งไก่มีชีวิต | 2563 | 35.14 | 34.50 | 34.00 | 32.21 | 30.67 | 33.50 | 33.50 | 33.50 | 33.10 | 32.25 | 31.55 | 32.50 | 33.04 |
| หน้าฟาร์ม กทม. (คน.) | 2564 | 31.75 | 31.50 | 32.24 | 33.50 | 33.50 | 32.88 | 31.45 | 29.41 | 29.12 | 29.50 | 32.84 | 37.50 | 32.10 |
| | 2565 | 37.88 | 38.32 | 39.00 | 40.88 | 41.00 | 42.86 | 46.41 | 46.50 | 46.50 | 45.22 | 42.66 | 41.11 | 42.36 |
| | 2566 | 41.00 | 39.80 | 36.59 | 37.88 | 43.70 | 45.17 | 42.00 | 37.00 | | | | | 40.39 |
| ขายปลีกไก่สดทั้งตัว | 2563 | 62.50 | 62.50 | 62.50 | 62.50 | 62.50 | 63.21 | 65.00 | 65.00 | 65.00 | 65.00 | 65.00 | 63.00 | 63.64 |
| รวมเครื่องใน ตลาต กทม. (คน.) | 2564 | 62.50 | 62.50 | 62.50 | 62.50 | 62.50 | 62.50 | 62.50 | 62.50 | 62.50 | 62.50 | 62.50 | 62.50 | 62.50 |
| | 2565 | 66.25 | 67.50 | 67.50 | 67.50 | 67.50 | 69.52 | 72.50 | 72.50 | 72.50 | 72.50 | 72.50 | 72.50 | 70.06 |
| | 2566 | 72.50 | 71.63 | 70.00 | 70.00 | 72.50 | 72.50 | 72.50 | 72.50 | | | | | 71.77 |
| ขายปลีกไก่บ่งติดสะโพก | 2563 | 65.23 | 62.50 | 62.50 | 62.50 | 62.50 | 62.50 | 62.50 | 62.50 | 62.50 | 62.50 | 60.92 | 59.50 | 62.35 |
| ตลาต กทม. (คน.) | 2564 | 62.50 | 62.50 | 62.50 | 62.50 | 62.50 | 64.64 | 65.38 | 64.64 | 61.31 | 62.50 | 65.80 | 67.50 | 63.69 |
| | 2565 | 71.75 | 72.63 | 75.00 | 76.47 | 77.50 | 84.17 | 91.56 | 87.27 | 85.00 | 85.00 | 85.00 | 81.97 | 81.11 |
| | 2566 | 79.76 | 75.50 | 75.00 | 80.31 | 87.50 | 87.50 | 86.32 | 85.00 | | | | | 82.11 |

ไข่ไก่

ประจำสัปดาห์ที่ 4 ของเดือนสิงหาคม (วันที่ 21 - 25 ส.ค. 66)

| | 2562 | 2563 | 2564 | 2565 | 2566 | % Δ | มาตรการ |
|--|--|---------|---------|----------|----------|-----------------|---|
| ผลผลิต | | | | | (f) | | |
| - แม่ไก่ยืนกรง (ล้านตัว) | 49.50 | 49.78 | 50.91 | 51.47 | 51.48 | 0.01 | - ประสาน สพจ. ติดตามสถานการณ์ราคาและพฤติกรรมจําหน่ายไข่ไก่ที่เข้าขาย ความวิตกกังวลกฎหมาย เช่น จําหน่ายราคาสูง/ต่ำเกินสมควร และการกักตุนสินค้า |
| - ปริมาณไข่ไก่ (ล้านฟอง) | 14,996 | 15,081 | 15,421 | 15,593 | 15,595 | 0.01 | - กำกับดูแลการค้าปลีก ติดตามภาวะการค้าปลีกและราคาขายปลีกในตลาดสด ให้สอดคล้องกับราคาผลผลิตหน้าฟาร์ม รวมทั้งตรวจสอบกำกับดูแลด้านเครื่องชั่ง และการปิดป้ายแสดงราคา |
| จำนวนเกษตรกร (ราย) | 132,996 | 135,588 | 145,237 | 151,325 | 148,367 | - | - เชื่อมโยงจําหน่ายไข่ไก่ ผ่านจุดจําหน่ายธงฟ้า และรถ Mobile |
| ใช้ในประเทศ (ล้านฟอง) | 14,725 | 14,860 | 15,160 | 15,301 | 15,303 | - | - ขอความร่วมมือผู้ประกอบการรายใหญ่ตรึงราคาจําหน่ายไข่ไก่คละหน้าฟาร์มให้เหมาะสม |
| ส่งออก | | | | | | (ม.ค.-มิ.ย. 66) | - การดำเนินมาตรการลดไข่ไก่ในระบบ ของ ปต. ช่วง มิ.ย. - ธ.ค. ดังนี้ |
| - ปริมาณ (ล้านฟอง) | 271 | 221 | 260.61 | 292.06 | 244.49 | | - ขอความร่วมมือปลดแม่ไก่ที่ก่อนช่วงอายุการปลด |
| - มูลค่า (ล้านบาท) | 705 | 656 | 800.54 | 1,162.03 | 1,082.22 | | - ผลักดันการส่งออก โดยดำเนินมาตรการดังกล่าว ตั้งแต่ มิ.ย. - ธ.ค. เพื่อลดผลกระทบ ช่วงผลผลิตออกสู่ตลาดมาก |
| ประเทศคู่ค้า : ฮองกง (35%) สิงคโปร์ (46%) อื่นๆ 19% | | | | | | | |
| นำเข้า | | | | | | | |
| - ปริมาณ (ล้านฟอง) | - | - | - | - | - | | |
| - มูลค่า (ล้านบาท) | - | - | - | - | - | | |
| แหล่งผลิตสำคัญ | 1.ฉะเชิงเทรา (14%) 2.นครนายก (10%) 3.ชลบุรี (11%) | | | | | | |
| | 4.นครปฐม (7%) 5.อยุธยา (6%) | | | | | | |
| | ที่มา (1) ผลผลิตไทย/ใช้ในประเทศ : กรมปศุสัตว์ (2) นำเข้า - ส่งออก: กรมศุลกากร | | | | | | |
| | (3) ต้นทุนการผลิต / แหล่งผลิตสำคัญ : สศก. | | | | | | |
| | (4) มูลค่าผลผลิต : ปริมาณผลผลิต x ราคาเฉลี่ยรายปี | | | | | | |

การดำเนินงานของ Egg Board 23 ธ.ค.65

- โควตาการนำเข้าเลี้ยงปู่พันธุ์ไข่ไก่ (GP) และแม่พันธุ์ไข่ไก่ (PS) ปี 2566 ดังนี้
 1. แผนการเลี้ยง GP จำนวน 3,870 ตัว
 2. แผนการเลี้ยง PS จำนวน 440,000 ตัว และกันไว้ที่กรมปศุสัตว์อีก 20,000 ตัว กรณีเกิดปัญหาขาดแคลนพันธุ์สัตว์

| | |
|------------------|---|
| สถานการณ์ | <ul style="list-style-type: none"> - ปริมาณผลผลิตออกสู่ตลาดอย่างต่อเนื่อง เพียงพอต่อความต้องการบริโภคของประชาชน โดย ณ สิ้นเดือน ก.ค. 66 ปต.ประมาณการแม่ไก่ยืนกรงอยู่ที่ ≈53 ล้านตัว คิดเป็นไข่ไก่ ≈43.99 ล้านฟอง/วัน มากกว่าความต้องการปกติ ≈ 1.52 ล้านฟอง - บริโภคต่อวัน 42.47 ล้านฟอง (บริโภคภายในประเทศ 41.50 ล้านฟอง/วัน ส่งออก 0.97 ล้านฟอง) - ราคาไข่ไก่คละหน้าฟาร์มทรงตัวเท่ากับสัปดาห์ก่อนอยู่ที่ ฟองละ 4.00 บาท และราคาขายปลีกเบอร์ 3 ในตลาดสดเขตกรุงเทพฯ อยู่ที่เฉลี่ยฟองละ 4.50 บาท - ภาวะการค้าไข่ไก่คละตัวขึ้น จากการดำเนินการของกรมปศุสัตว์ โดยขอความร่วมมือผู้ประกอบการปลดไก่ตามช่วงอายุ |
| แนวโน้ม | <ul style="list-style-type: none"> - ราคาไข่ไก่จะทรงตัวต่อเนื่องไปอีกระยะหนึ่งและมีแนวโน้มปรับตัวลดลงจากสภาพอากาศที่เย็นลงเอื้ออำนวยในการให้ไข่ของไข่ไก่ |

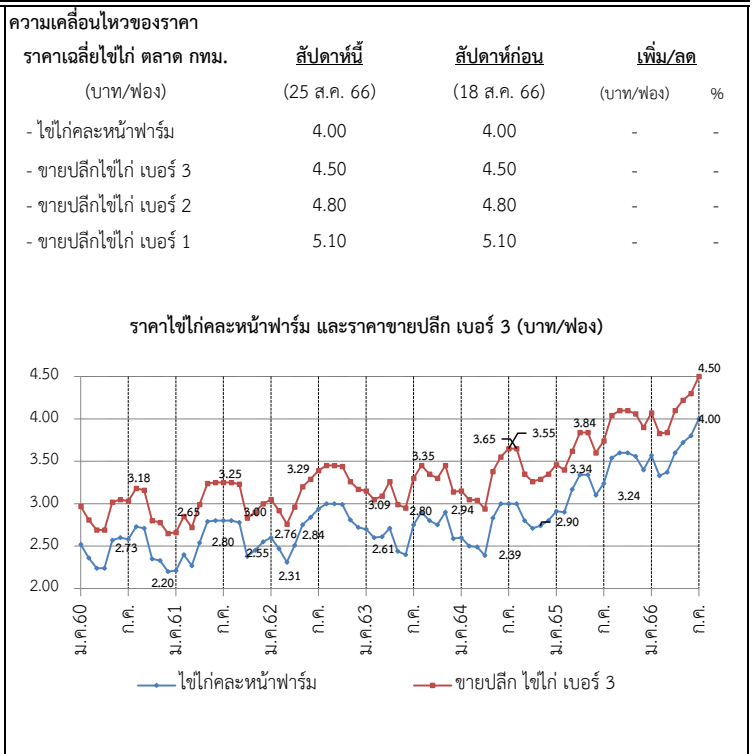

| ราคา (บาท/ฟอง) | ปี | ม.ค. | ก.พ. | มี.ค. | เม.ย. | พ.ค. | มิ.ย. | ก.ค. | ส.ค. | ก.ย. | ต.ค. | พ.ย. | ธ.ค. | เฉลี่ย |
|---------------------------------------|------|------|------|-------|-------|------|-------|------|------|------|------|------|------|--------|
| ไข่ไก่คละหน้าฟาร์ม (คณ.) | 2561 | 2.21 | 2.40 | 2.27 | 2.54 | 2.79 | 2.80 | 2.80 | 2.80 | 2.78 | 2.38 | 2.45 | 2.55 | 2.56 |
| | 2562 | 2.60 | 2.47 | 2.31 | 2.51 | 2.75 | 2.84 | 2.94 | 3.00 | 3.00 | 2.99 | 2.81 | 2.72 | 2.75 |
| | 2563 | 2.70 | 2.60 | 2.61 | 2.71 | 2.44 | 2.40 | 2.75 | 2.90 | 2.80 | 2.75 | 2.90 | 2.59 | 2.68 |
| | 2564 | 2.60 | 2.50 | 2.49 | 2.39 | 2.83 | 3.00 | 3.00 | 3.00 | 2.95 | 2.71 | 2.74 | 2.80 | 2.75 |
| | 2565 | 2.91 | 2.90 | 3.17 | 3.34 | 3.34 | 3.13 | 3.24 | 3.54 | 3.60 | 3.60 | 3.56 | 3.40 | 3.31 |
| | 2566 | 3.57 | 3.33 | 3.37 | 3.60 | 3.72 | 3.80 | 3.91 | 4.00 | | | | | 3.66 |
| ขายปลีกไข่ไก่ เบอร์ 3 ตลาด กทม. (คณ.) | 2561 | 2.66 | 2.85 | 2.72 | 2.99 | 3.24 | 3.25 | 3.25 | 3.25 | 3.23 | 2.83 | 2.90 | 3.00 | 3.01 |
| | 2562 | 3.05 | 2.92 | 2.76 | 2.96 | 3.20 | 3.29 | 3.39 | 3.15 | 3.45 | 3.44 | 3.26 | 3.15 | 3.17 |
| | 2563 | 3.15 | 3.05 | 3.09 | 3.26 | 2.99 | 2.95 | 3.30 | 3.45 | 3.35 | 3.30 | 3.45 | 3.14 | 3.21 |
| | 2564 | 3.14 | 3.05 | 3.04 | 2.94 | 3.38 | 3.55 | 3.55 | 3.65 | 3.51 | 3.26 | 3.29 | 3.35 | 3.31 |
| | 2565 | 3.46 | 3.40 | 3.62 | 3.84 | 3.84 | 3.63 | 3.74 | 4.04 | 4.10 | 4.10 | 4.06 | 3.90 | 3.81 |
| | 2566 | 4.07 | 3.83 | 3.87 | 4.10 | 4.22 | 4.30 | 4.41 | 4.50 | | | | | 4.16 |

กุ้งขาวแวนนาไม

ประจำสัปดาห์ที่ 4 ของเดือนสิงหาคม 2566 (วันที่ 21 - 25 ส.ค. 66)

| | 2562 | 2563 | 2564 | 2565 | 2566 (ม.ค.-มิ.ย.66) |
|---|--|---------|---------|---------|------------------------|
| ผลผลิต (ตัน) | 317,839 | 288,765 | 254,824 | 239,343 | 131,123 |
| - กุ้งขาวแวนนาไม (ตัน) | 304,033 | 245,644 | 241,695 | 225,065 | 123,123 |
| - กุ้งดำ (ตัน) | 13,806 | 11,618 | 13,129 | 14,278 | 8,087 |
| การส่งออก (กุ้งแช่เย็นแช่แข็ง, กุ้งเป็น, กุ้งแปรรูป) | | | | | |
| - ปริมาณ (ตัน) | 175,195 | 149,485 | 153,171 | 147,451 | 68,187 |
| แช่เย็นแช่แข็ง (ตัน) | - | - | 77,865 | 66,195 | 27,195 |
| แปรรูป (ตัน) | - | - | 75,291 | 75,978 | 39,353 |
| มีชีวิต-ทำพันธุ์ (ตัน) | - | - | 15 | 5,278 | 3,297 |
| - มูลค่า (ล้านบาท) | 51,331 | 44,463 | 49,264 | 52,413 | 24,555 |
| การนำเข้า (กุ้งแช่เย็นแช่แข็ง, กุ้งเป็น, กุ้งแปรรูป) | | | | | |
| - ปริมาณ (ตัน) | 28,270 | 25,061 | 42,565 | 29,609 | 17,114 |
| - มูลค่า (ล้านบาท) | 3,859 | 3,125 | 5,880 | 5,491 | 3,672 |
| แหล่งผลิตสำคัญ | 1. สุราษฎร์ธานี (16 %) 2. ฉะเชิงเทรา (9 %) 3. ตรัง (8%) | | | | |
| ประเทศคู่ค้า | 1. ญี่ปุ่น (27 %) 2. สหรัฐอเมริกา (25 %) 3. จีน (16%) | | | | |
| แหล่งนำเข้า | 1. เอกวาดอร์ (27 %) 2. มาเลเซีย (19 %) 3. อาเจนติน่า (15%) | | | | |
| ที่มา | (1) ผลผลิต : กรมประมง (2) ส่งออก - นำเข้า : กรมศุลกากร | | | | |

ความเคลื่อนไหวของราคา

| ราคากุ้งขาว ณ ตลาดทะเลไทย (บาท/กก.) | สัปดาห์ที่ 4 (25 ส.ค. 66) | สัปดาห์ที่ 3 (18 ส.ค. 66) | เพิ่ม/ลด (บาท/กก.) | เพิ่ม/ลด (%) |
|-------------------------------------|---------------------------|---------------------------|--------------------|--------------|
| ขนาด 40 ตัว/กก. | 145 | 145 | 0.00 | 0.00 |
| 50 ตัว/กก. | 125 | 130 | -5.00 | -3.85 |
| 60 ตัว/กก. | 110 | 115 | -5.00 | -4.35 |
| 70 ตัว/กก. | 100 | 105 | -5.00 | -4.76 |
| 80 ตัว/กก. | 95 | 100 | -5.00 | -5.00 |
| 90 ตัว/กก. | 95 | 100 | -5.00 | -5.00 |
| 100 ตัว/กก. | 90 | 95 | -5.00 | -5.26 |

ราคากุ้งขาวแวนนาไม ขนาด 70 ตัว/กก. (บาท/กก.)

Legend: ● ราคาเกษตรกรขายได้ ■ ราคาตลาดทะเลไทย

สถานการณ์

- ราคากุ้งขาวแวนนาไมขนาด 60 - 100 ตัว/กก. ปรับตัวลดลงจากสัปดาห์ก่อน กก.ละ 5 บาท ตามความต้องการบริโภคที่ชะลอตัว
- ปริมาณผลผลิตออกสู่ตลาดอย่างต่อเนื่อง
- การส่งออกยังคงชะลอตัวเนื่องจากคำสั่งซื้อจากประเทศคู่ค้าลดลง

แนวโน้ม

- คาดว่าผลผลิตกุ้งในเดือนกันยายน จะเข้าสู่ตลาดน้อยลงเนื่องจากฤดูฝน - ฤดูหนาวเกษตรกรจะลดปริมาณการเลี้ยงลง
- การบริโภคภายในประเทศทรงตัว
- คาดว่าราคาจะปรับเพิ่มขึ้นเล็กน้อยจากผลผลิตที่เริ่มเข้าสู่ตลาดลดลงในฤดูฝน-ฤดูหนาว

คณะกรรมการที่เกี่ยวข้อง

- คณะกรรมการบริหารจัดการห่วงโซ่อุปทานกุ้งทะเลและผลิตภัณฑ์ (Shrimp Board)
- คณะทำงานเฉพาะกิจพิจารณาแนวทางฟื้นฟูอุตสาหกรรมกุ้งไทย หลังวิกฤตโควิด เพื่อสร้างความเข้มแข็งให้เกษตรกร

มาตรการด้านตลาด : คน.

- คบท. อนุมัติ (16 มิ.ย. 66) เงินช่วยเหลือวงเงิน 154.50 ล้านบาท เพื่อใช้ในการดำเนินโครงการช่วยเหลือเกษตรกรผู้เลี้ยงกุ้ง ปี 2566 ดังนี้
 - รัฐช่วยค่าชดเชยราคากุ้งให้เกษตรกรที่เข้าร่วมโครงการ ในอัตราโลกรัมละ ไม่เกิน ๒๐ บาท และค่าบริหารจัดการในส่วนของค่าใช้จ่ายดำเนินการด้านการตลาด แก่เกษตรกรผู้เลี้ยงกุ้งหรือผู้รวบรวมที่เข้าร่วมโครงการ ในอัตราโลกรัมละไม่เกิน 10 บาท

ความช่วยเหลือผ่านกลไกคณะกรรมการบริหารกองทุนรวมเพื่อช่วยเหลือเกษตรกร

- อนุมัติ (2 ม.ค. 62) เงินช่วยเหลือวงเงิน 314.80 ล้านบาท ให้กรมประมงดำเนินโครงการเพิ่มขีดความสามารถด้านการผลิตและการตลาดกุ้งทะเล เพื่อการบริโภคภายในประเทศ ปี 2561 (ปี 2561 - 2565) ดำเนินกิจกรรม 1.จัดหาลูกพันธุ์กุ้งคุณภาพ 2. เพิ่มประสิทธิภาพการผลิต 3. เพิ่มศักยภาพการบริหารจัดการตลาดบริโภคกุ้งทะเลในประเทศ
- อนุมัติ (20 พ.ค. 64) เงินช่วยเหลือวงเงิน 454.50 ล้านบาท ให้กรมประมงดำเนินโครงการลดต้นทุนการผลิตกุ้งทะเลเพื่อเพิ่มขีดความสามารถการแข่งขันในอุตสาหกรรมกุ้งทะเล อย่างยั่งยืน ปี 2564 (ปี 2564 - 2570) ดำเนินกิจกรรม 1.ติดตั้งชุดระบบ Solar cell /ระบบควบคุมเครื่องเติมอากาศอัจฉริยะ 2.ปุ๋ยพลาสติก (PE)

| ราคากุ้งขาว (บาท/กก.) | ปี | ม.ค. | ก.พ. | มี.ค. | เม.ย. | พ.ค. | มิ.ย. | ก.ค. | ส.ค. | ก.ย. | ต.ค. | พ.ย. | ธ.ค. | เฉลี่ย |
|--------------------------|------|-------------|--------|--------|--------|--------|--------|--------|--------|--------|--------|--------|--------|--------|
| ราคากุ้งขาว (70 ตัว/กก.) | 2563 | 146.00 | 142.00 | 136.00 | 127.00 | 137.00 | 147.00 | 145.00 | 140.00 | 138.00 | 133.00 | 136.00 | 154.00 | 140.08 |
| ที่เกษตรกรขายได้ : สศก. | 2564 | 141.00 | 138.00 | 150.00 | 150.00 | 139.00 | 139.00 | 135.00 | 126.00 | 124.00 | 127.00 | 147.00 | 163.00 | 139.92 |
| (เฉลี่ยทั้งประเทศ) | 2565 | 178.00 | 178.00 | 166.00 | 152.00 | 148.00 | 148.00 | 150.00 | 142.00 | 138.00 | 131.00 | 145.00 | 150.00 | 152.17 |
| | 2566 | 164.00 | 159.00 | 144.00 | 133.00 | 126.00 | 120.00 | 114.00 | 104.00 | | | | | 133.00 |
| | | (25 ส.ค.66) | | | | | | | | | | | | |
| ราคากุ้งขาว (70 ตัว/กก.) | 2563 | 144.32 | 140.00 | 133.86 | 130.00 | 140.56 | 153.10 | 147.63 | 136.50 | 133.50 | 132.75 | 138.68 | 151.67 | 140.21 |
| ขายส่ง ณ ตลาดทะเลไทย | 2564 | 130.53 | 138.33 | 146.52 | 141.88 | 132.22 | 139.76 | 119.00 | 126.00 | 120.24 | 129.17 | 153.00 | 169.25 | 137.16 |
| | 2565 | 185.00 | 179.12 | 158.20 | 138.61 | 143.61 | 149.52 | 155.00 | 139.00 | 132.73 | 133.00 | 148.16 | 155.00 | 151.41 |
| | 2565 | 166.39 | 164.75 | 146.14 | 127.67 | 122.89 | 115.71 | 115.00 | 100.00 | | | | | 132.32 |
| | | (25 ส.ค.66) | | | | | | | | | | | | |

เกลือทะเล

ประจำสัปดาห์ที่ 4 ของเดือนสิงหาคม 2566 (วันที่ 21 - 25 ส.ค. 66)

| | | 2562 | 2563 | 2564 | 2565 | 2566 (F) | | | | | |
|--|-----------|---------|---------|---------|----------|----------|---|--------------|-------|-------|-------|
| ผลผลิต | (ตัน) | 356,283 | 570,205 | 392,765 | 376,668 | 521,807 | ความเคลื่อนไหวของราคา ราคาเกลือทะเล ณ แหล่งผลิต | | | | |
| ใช้ในประเทศ | (ตัน) | 435,717 | 578,580 | 380,321 | 261,084 | | | | | | |
| ผลผลิตของแหล่งผลิตสำคัญ : จ.เพชรบุรี สมุทรสาครและสมุทรสงคราม | | | | | | | สัปดาห์ที่ 4 สัปดาห์ที่ 3 เพิ่ม/ลด (25 ส.ค.66) (18 ส.ค.66) (บาท/ตัน) (%) | | | | |
| การส่งออก | | | | | | | - เพชรบุรี | 594 | 656 | -62 | -9.45 |
| - ปริมาณ | (ตัน) | 171,378 | 167,521 | 165,347 | 278,637 | 145,420 | - สมุทรสาคร | 1,313 | 1,313 | - | - |
| - มูลค่า | (ล้านบาท) | 638.95 | 624.10 | 633.96 | 1,115.48 | 518.57 | - สมุทรสงคราม | 1,250 | 1,250 | - | - |
| ประเทศที่ส่งออก : กัมพูชา (32%) เวียดนาม (26%) พม่า (11%) มาเลเซีย (9%) อื่น ๆ (22%) (ม.ค.-มิ.ย.66) | | | | | | | 1,052 | 1,073 | -21 | -1.96 | |
| การนำเข้า (รวมเกลือทะเล เกลือบริโภค เกลืออื่น ๆ) | | | | | | | ราคาเกลือทะเลที่เกษตรกรขายได้ ณ แหล่งผลิต (บาท/ตัน) | | | | |
| - ปริมาณ | (ตัน) | 250,812 | 175,896 | 152,903 | 163,053 | 104,893 | | | | | |
| - มูลค่า | (ล้านบาท) | 434.09 | 376.13 | 352.89 | 288.46 | 189.51 | | | | | |
| ประเทศที่นำเข้า : อินเดีย (90%) ไต้หวัน (4%) นิวซีแลนด์ (2%) อื่น ๆ (4%) (ม.ค.-มิ.ย.66) | | | | | | | | | | | |
| มูลค่าผลผลิต | (ล้านบาท) | 555.38 | 241.55 | 268.56 | 553.60 | | | | | | |
| ที่มา (1) ผลผลิต : กรมส่งเสริมการเกษตร (2) ส่งออก - นำเข้า : กรมศุลกากร (3) มูลค่าผลผลิต : คำนวณจากปริมาณผลผลิต x ราคาเฉลี่ยรายปี | | | | | | | | | | | |

| | |
|--|--|
| <p>สถานการณ์</p> <ul style="list-style-type: none"> - สิ้นสุดฤดูการทำนาเกลือ เกษตรกรส่วนใหญ่หยุดการทำนาเกลือ ผลผลิตส่วนใหญ่อยู่ในยุ้งฉางของเกษตรกร - ราคาเฉลี่ยเกลือจังหวัดเพชรบุรี ปรับลดลง ต้นละ 62 บาท หรือคิดเป็นร้อยละ 9.45 เป็นผลจากเกษตรกรเร่งระบายผลผลิตที่อยู่นอกยุ้งฉาง เพื่อหลีกเลี่ยงความเสียหายที่เกิดจากพายุฝน ส่วนราคาเฉลี่ยที่จังหวัดสมุทรสาครและสมุทรสงคราม ราคายังทรงตัวเท่ากับสัปดาห์ก่อน <p>แนวโน้ม</p> <ul style="list-style-type: none"> - ราคามีแนวโน้มทรงตัวหรือปรับลดลง เนื่องจากเกษตรกรบางส่วนเร่งระบายผลผลิตที่อยู่นอกยุ้งฉาง เพื่อหลีกเลี่ยงความเสียหายที่เกิดจากพายุฝน | <p>มาตรการภาครัฐ</p> <ul style="list-style-type: none"> - ปี 2564 มติ คณะกรรมการบริหารกองทุนรวมเพื่อช่วยเหลือเกษตรกร (6 ก.ย. 64) เห็นชอบกรอบวงเงินจากกองทุนรวมเพื่อช่วยเหลือเกษตรกร จำนวน 12.57 ล้านบาท ตามที่กรมส่งเสริมการเกษตรขอรับการสนับสนุน เพื่อดำเนินโครงการแก้ไขปัญหเกลือทะเลปี 2564 โดยการสนับสนุนเงินจำยขาดเพื่อชดเชยส่วนต่างราคา ในอัตราไม่เกิน ต้นละ 250 บาท ให้เกษตรกรที่เข้าร่วมโครงการ ที่มีปริมาณเกลือค้างสต็อกปีการผลิต 2562/63 จำนวน 145 ครัวเรือน และคำดำเนินการของหน่วยงานราชการตามที่จ่ายจริงไม่เกินร้อยละ 3 ของวงเงินดำเนินการ ระยะเวลาโครงการ ก.ย. 64 - ม.ค. 65 ผล มีเกษตรกรเข้าร่วมโครงการทั้งสิ้น 111 ราย ปริมาณเกลือที่เข้าร่วมโครงการจำนวน 39,841.17 ตัน จำนวนเงินที่ชดเชยจำนวน 9,960,291.75 บาท มีค่าใช้จ่ายในการดำเนินงานจำนวน 116,416 รวมเป็นเงินทั้งสิ้น 10,076,707.75 บาท |
|--|--|

| ราคาเกลือทะเล ที่เกษตรกรขายได้เฉลี่ย 3 จังหวัด (บาท/ตัน) | | | | | | | | | | | | | |
|--|-------|-------|-------|-------|-------|-------|-------|-------|-------|-------|-------|-------|--------|
| ปี | ม.ค. | ก.พ. | มี.ค. | เม.ย. | พ.ค. | มิ.ย. | ก.ค. | ส.ค. | ก.ย. | ต.ค. | พ.ย. | ธ.ค. | เฉลี่ย |
| 2562 | 2,354 | 2,220 | 1,931 | 927 | 821 | 1,147 | 1,309 | 1,266 | 1,260 | 1,219 | 1,068 | 974 | 1,375 |
| 2563 | 833 | 719 | 672 | 629 | 519 | 490 | 505 | 515 | 516 | 568 | 615 | 615 | 600 |
| 2564 | 615 | 531 | 523 | 518 | 526 | 536 | 585 | 706 | 698 | 690 | 693 | 713 | 611 |
| 2565 | 708 | 828 | 1,133 | 1,302 | 1,320 | 1,521 | 1,667 | 1,721 | 1,802 | 1,880 | 1,906 | 1,883 | 1,473 |
| 2566 | 1,883 | 1,768 | 1,652 | 1,354 | 1,128 | 933 | 931 | 1,052 | | | | | 1,338 |
| (25 ส.ค. 66) | | | | | | | | | | | | | |