

ข้าว

ประจำสัปดาห์ที่ 3 ของเดือนสิงหาคม 2566 (15 - 18 สิงหาคม 2566)

Table with columns: ผลผลิต (ล้านตันข้าวเปลือก), ปี, ม.ค., ก.พ., มี.ค., เม.ย., พ.ค., มิ.ย., ก.ค., ส.ค., ก.ย., ต.ค., พ.ย., ธ.ค., %

Table with columns: เนื้อที่เพาะปลูก (ล้านไร่), ปี, ม.ค., ก.พ., มี.ค., เม.ย., พ.ค., มิ.ย., ก.ค., ส.ค., ก.ย., ต.ค., พ.ย., ธ.ค., %

Table with columns: เนื้อที่เก็บเกี่ยว (ล้านไร่), ปี, ม.ค., ก.พ., มี.ค., เม.ย., พ.ค., มิ.ย., ก.ค., ส.ค., ก.ย., ต.ค., พ.ย., ธ.ค., %

Table with columns: ผลผลิตต่อเนื้อที่เก็บเกี่ยว (กก.), ปี, ม.ค., ก.พ., มี.ค., เม.ย., พ.ค., มิ.ย., ก.ค., ส.ค., ก.ย., ต.ค., พ.ย., ธ.ค., %

Table with columns: การใช้จ่ายในประเทศ (ต.บ.), ปี, ม.ค., ก.พ., มี.ค., เม.ย., พ.ค., มิ.ย., ก.ค., ส.ค., ก.ย., ต.ค., พ.ย., ธ.ค., %

Table with columns: การส่งออก (ปีปฏิทิน), ปี, ม.ค., ก.พ., มี.ค., เม.ย., พ.ค., มิ.ย., ก.ค., ส.ค., ก.ย., ต.ค., พ.ย., ธ.ค., %

Table with columns: ปริมาณส่งออก (ล้านตัน ขส.), มูลค่าส่งออก (ล้านบาท), ปี, ม.ค., ก.พ., มี.ค., เม.ย., พ.ค., มิ.ย., ก.ค., ส.ค., ก.ย., ต.ค., พ.ย., ธ.ค., %

Table with columns: ราคาเฉลี่ย (\$/ตัน), ปี, ม.ค., ก.พ., มี.ค., เม.ย., พ.ค., มิ.ย., ก.ค., ส.ค., ก.ย., ต.ค., พ.ย., ธ.ค., %

Table with columns: ราคาข้าวเปลือกเฉลี่ยรายเดือน ชนิดข้าวเปลือก, ปี, ม.ค., ก.พ., มี.ค., เม.ย., พ.ค., มิ.ย., ก.ค., ส.ค., ก.ย., ต.ค., พ.ย., ธ.ค., %

สถานการณ์ข้าวเปลือกปีการเพาะปลูก 2565/66 กระทรวงเกษตรและสหกรณ์ประกาศพื้นที่เป้าหมายส่งเสริมการปลูกข้าว ปี 2565/66 รอบที่ 1 จำนวน 59.42 ล้านไร่

- 1. ด้านการผลิต จำนวน 7 แผนงาน ได้แก่ การจัดการปัจจัยการผลิต การควบคุมปริมาณการผลิตข้าว การเพิ่มประสิทธิภาพการผลิต การพัฒนาชาวนาให้เป็น Smart Farmer การวิจัยและพัฒนาข้าว

2. ด้านการตลาด ได้แก่ โครงการประกันรายได้เกษตรกรผู้ปลูกข้าว (จ่ายเงินชดเชยให้กับเกษตรกรแล้ว 33 งวด จำนวน 2,637 ล้านครัวเรือน วงเงิน 7,868 ล้านบาท)

- 3) โครงการสินเชื่อเพื่อรวบรวมข้าวและสร้างมูลค่าเพิ่มโดยสถาบันเกษตรกร: เป้าหมาย 1 ล้านตันข้าวเปลือก (มีผู้เข้าร่วมโครงการ 73 ราย วงเงินกู้ 7,321.98 ล้านบาท คิดเป็นข้าวเปลือก 0.732 ล้านตันข้าวเปลือก)

4) โครงการชดเชยดอกเบี้ยให้ผู้ประกอบการค้าข้าวในการเก็บสต็อก (มีผู้เข้าร่วมโครงการ 211 ราย ใน 45 จังหวัด วงเงินกู้ 51,712.63 ล้านบาท เก็บสต็อกแล้ว 2,515 ล้านตันข้าวเปลือก)

- 5) โครงการสนับสนุนค่าบริหารจัดการและพัฒนาคุณภาพผลผลิตเกษตรกรผู้ปลูกข้าว ปีการผลิต 2565/66 (ช.ก.ส. โอนเงินชดเชยให้เกษตรกรแล้ว จำนวน 4.651 ล้านครัวเรือน วงเงิน 54,083.67 ล้านบาท)

6) จัดตลาดนัดข้าวเปลือก ปี 2565/66 เป้าหมาย 19 จว. 30 ครั้ง (จัดแล้ว 18 จว. 30 ครั้ง) 7) โครงการพาณิชย์ช่วยซื้อข้าว "หมู - ข้าว" (พ.ย.64 - ก.พ.65) เซลล์แมนจังหวัดจันทบุรี - ผู้ขายในพื้นที่ ระบายข้าวเปลือกข้าวสาร

8) โครงการพาณิชย์ลดราคา! ช่วยประชาชน LOT 19 "ข้าวถุงราคาประหยัด" (ก.ค.65) จำหน่ายข้าวถุงราคาประหยัดกว่า 228 มีถือ ปริมาณกว่า 1,500 ตัน ลดสูงสุด 48% จำหน่ายทั่วประเทศกว่า 703 จุด (มี 480 จุด / Outlet ชุมชน 223 จุด)

Table with columns: ราคาข้าวสารส่งออกเฉลี่ยรายเดือน F.O.B.กรุงเทพฯ, ปี, ม.ค., ก.พ., มี.ค., เม.ย., พ.ค., มิ.ย., ก.ค., ส.ค., ก.ย., ต.ค., พ.ย., ธ.ค., %

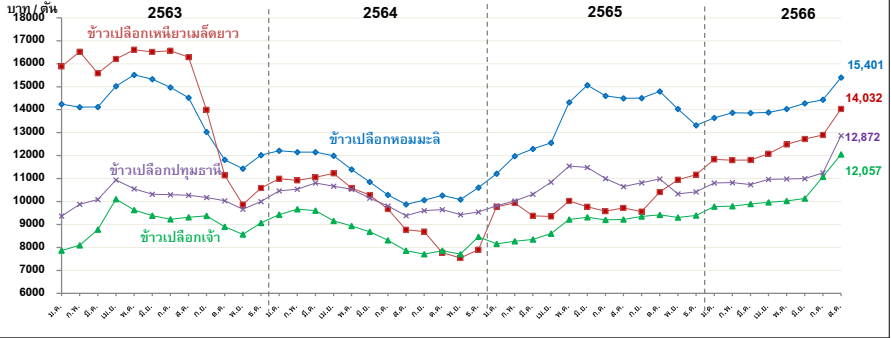

ที่มา: * USDA ณ. มิ.ย. 66 ** สำนักงานเศรษฐกิจการเกษตร * การประชุมกำหนดความต้องการใช้ข้าว * กรมส่งเสริมการเกษตร ณ. วันที่ 13 ก.ค.66 * กรมศุลกากร

หมายเหตุ: * ข้าวอินทรีย์ หมายถึง ข้าว กข43 ข้าวอินทรีย์ และข้าวสี

สถานการณ์ปัจจุบัน ข้าวเปลือกหอมมะลิ ราคาปรับตัวเพิ่มขึ้นจากสัปดาห์ก่อนที่ตั้งแต่ 14,500 - 16,700 บาท เป็นต้นและ 15,000 - 17,000 บาท

ข้าวเปลือกเหนียวเมล็ดดียาว ราคาเพิ่มขึ้นจากสัปดาห์ก่อนที่ตั้งแต่ 14,500 - 15,300 บาท เป็นต้นและ 14,700 - 15,500 บาท

ข้าวเปลือกเจ้า ราคาปรับตัวลดลงจากสัปดาห์ก่อนที่ตั้งแต่ 11,800 - 13,200 บาท เป็นต้นและ 11,800 - 12,500 บาท

ข้าวเปลือกปทุมธานี ราคาปรับตัวลดลงจากสัปดาห์ก่อนที่ตั้งแต่ 13,400 - 14,000 บาท เป็นต้นและ 13,200 - 14,000 บาท

แนวโน้ม ข้าวเปลือกหอมมะลิ ข้าวเปลือกปทุมธานี ข้าวเปลือกเจ้า และ ข้าวเปลือกเหนียวเมล็ดดียาว มีแนวโน้มราคาทรงตัว

กระทรวงพาณิชย์ 16 สิงหาคม 2566

Table with columns: ราคาข้าวเปลือกเฉลี่ยรายเดือน ชนิดข้าวเปลือก, ปี, ม.ค., ก.พ., มี.ค., เม.ย., พ.ค., มิ.ย., ก.ค., ส.ค., ก.ย., ต.ค., พ.ย., ธ.ค., %

หมายเหตุ: * ต้นเดือน พฤศจิกายน 2565 ราคาข้าวเปลือกทุกลชนิด ใช้ราคาของปีการผลิต 2565/66

กรมการค้าภายใน กระทรวงพาณิชย์

ข่าวโพเดลิ้งสัตว์

ประจำสัปดาห์ที่ 3 เดือนสิงหาคม 2566 (15 - 18 ส.ค.66)

Table with columns: ผลผลิต (ล้านตัน), ปี 63/64, ปี 64/65, ปี 65/66, ปี 66/67 (ส.ค. 66), + - %. Rows include: โลก (USDA), 1. สหรัฐฯ, 2. จีน, 3. บราซิล, 4. สหภาพยุโรป*, 5. อาร์เจนตินา.

Table with columns: ผลผลิต (ล้านตัน), ปี 63/64, ปี 64/65, ปี 65/66, ปี 66/67 (ม.ย. 66), + - %. Rows include: ไทย, มูลค่าผลผลิต (ล้านบาท), จำนวนควัวเรือน, พื้นที่เพาะปลูก (ล้านไร่), ผลผลิตเฉลี่ย/ไร่ (กก.).

Table with columns: การใช้, สวมคมนา, สต็อก, ปี 63/64, ปี 64/65, ปี 65/66, ปี 66/67 (ส.ค. 66), + - %. Rows include: การใช้ - โลก, สวมคมนา, สต็อก - โลก.

Table with columns: นำเข้า-ส่งออก (ตัน), ปี 2562, ปี 2563, ปี 2564, ปี 2565, ปี 2566 (ม.ค.-ม.ย.). Rows include: นำเข้า, - เมียนมาร์, - ลาว, - กัมพูชา, - อินдия, - ปากีสถาน, ส่งออก (ตัน), ประเทศคู่ค้า, ประเทศคู่แข่ง.

1. สถานการณ์โลก: USDA คาดการณ์ผลผลิตปี 2566/67 (ส.ค. 66) เพิ่มขึ้นจากปีก่อน 5.36%... 2. สถานการณ์ซื้อขายล่วงหน้าตลาดชีกาโก: ปรับตัวลดลงจากสัปดาห์ก่อน... 3. สถานการณ์ในประเทศ: สตก. พยากรณ์ผลผลิตปี 2566/67 (ม.ย.66) ที่ 4.771 ลต... 4. ราคาข้าวโพดเมล็ด ความชื้น 14.5% : จ.เพชรบูรณ์... 5. ปริมาณสต็อกข้าวโพด (ณ ม.ย. 66) อยู่ที่ 0.99 ลต.

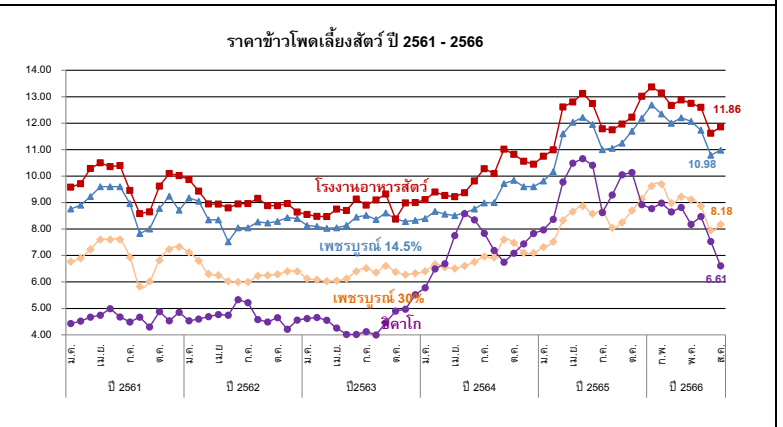

Table with columns: ราคา (บาท/กก.), ม.ค., ก.พ., มี.ค., เม.ย., พ.ค., มิ.ย., ก.ค., ส.ค., ก.ย., ต.ค., พ.ย., ธ.ค.,เฉลี่ย. Rows include: เกษตรกรขายได้ (สตก.) ความชื้น 14.5%, จ.เพชรบูรณ์เมล็ด ความชื้น 14.5%, จ.เพชรบูรณ์เมล็ด ความชื้น 30%, โรงงานอาหารสัตว์รับซื้อ กทม. ความชื้น 14.5%, ซื้อขายล่วงหน้าตลาดชีกาโก.

ยางพารา

สัปดาห์ที่ 3 ของเดือนสิงหาคม 2566 (15 - 18 ส.ค.66)

	ปี 2563	ปี 2564	ปี 2565	ปี 2566 ^F	Δ%
ผลผลิต¹ (ล้านตัน)	13.57	14.05	14.38		
- ไทย (สศก.)	4.86	4.89	4.83	4.89	1.25
- อินโดนีเซีย	3.04	3.05	3.14		
- เวียดนาม	1.23	1.27	1.26		
- มาเลเซีย	0.52	0.47	0.40		
การส่งออก (ล้านตัน)	9.89	10.36	10.57		
- ไทย (สศก.)	4.35	4.71	5.02	2.41	(ม.ค.-มิ.ย.66)
- อินโดนีเซีย	2.46	2.39	2.20		
- เวียดนาม	1.67	1.88	1.98		
- มาเลเซีย	1.10	1.06	1.11		
การใช้โลก¹ (ล้านตัน)	12.95	14.42	14.79		
- ไทย ¹	0.58	0.92	1.04	0.37	(ม.ค.-มิ.ค.66)
ช่วงออกสู่ตลาด	ตลอดทั้งปี ออกมาก ธ.ค. (13.05%) - ม.ค. (11.42%)				
แหล่งผลิตสำคัญ	สุราษฎร์ธานี สงขลา นครศรีธรรมราช ตรัง ยะลา				
เนื้อที่กรี๊ดได้ (ล้านไร่)	21.98	21.98	21.93	21.99	0.26
ผลผลิต/เนื้อที่กรี๊ด (กก.)	221	223	220	222	0.91
มูลค่าส่งออก (ล้านบาท)	181,931	246,910	281,179	112,669	(ม.ค.-มิ.ย.66)
ตลาดส่งออกสำคัญ	จีน (53%) มาเลเซีย (11%) ญี่ปุ่น (5%) อเมริกา (6%)				
ประเทศคู่แข่ง	อินโดนีเซีย มาเลเซีย เวียดนาม				

1. การช่วยเหลือเกษตรกรและผู้ประกอบการอุตสาหกรรมยางพารา (กยท.)

- 1) โครงการสนับสนุนสินเชื่อผู้ประกอบการผลิตผลิตภัณฑ์ยาง วงเงินสินเชื่อ 25,000 ลบ.ระยะเวลาดำเนินงาน ปี 2559 - 2569 รัฐชดเชยดอกเบี้ยไม่เกิน 3% ต่อปี
- 2) โครงการสนับสนุนสินเชื่อเป็นเงินทุนหมุนเวียนแก่สถาบันเกษตรกรเพื่อรวบรวมยาง วงเงิน 10,000 ล้านบาท ระยะเวลาดำเนินการ 1 เม.ย.63 - 31 มี.ค.67 ชดเชยดอกเบี้ย 3% ต่อปี
- 3) โครงการส่งเสริมการใช้ยางในหน่วยงานภาครัฐ ระยะเวลา ต.ค.62 - ก.ย.65
- 4) โครงการสนับสนุนสินเชื่อเป็นเงินทุนหมุนเวียนแก่ผู้ประกอบการยาง (ยางแห้ง) วงเงิน 20,000 ล้านบาท ระยะเวลาดำเนินงาน ม.ค.63 - ธ.ค.65 รัฐชดเชยดอกเบี้ยไม่เกิน 3% ต่อปี
- 5) โครงการสนับสนุนสินเชื่อเป็นเงินทุนหมุนเวียนแก่ผู้ประกอบการไม้ยางและผลิตภัณฑ์ วงเงิน 20,000 ล้านบาท ระยะเวลาดำเนินงาน ต.ค.63 - เม.ย.65 รัฐชดเชยดอกเบี้ยไม่เกิน 3% ต่อปี
- 6) โครงการประกันรายได้เกษตรกรชาวสวนยาง : ประกันรายได้ยาง 3 ชนิด ราคาเป้าหมาย ยางแผ่นดิบ กก.ละ 60 บาท , น้ำยางสด (DRC100%) กก.ละ 57 บาท และยางก้อนถ้วย (DRC50%) กก.ละ 23 บาท
 - **ระยะที่ 1 :** วงเงินประกัน 25,819.92 ล้านบาท ระยะเวลาประกัน ต.ค.62 - มี.ค.63 **ผล :** จ่ายเงินให้เกษตรกร 1,272,883 ราย เป็นเงิน 24,172.44 ล้านบาท (93.62%)
 - **ระยะที่ 2** วงเงินประกัน 9,717.995 ล้านบาท ระยะเวลาประกัน ต.ค.63 - มี.ค.64 **ผล :** จ่ายเงินให้เกษตรกรแล้ว รวม 1.45 ล้านราย เป็นเงิน 7,553.74 ล้านบาท (77.73%)
 - **ระยะที่ 3** วงเงินประกัน 9,783.61 ล้านบาท ระยะเวลาประกัน ต.ค.64 - มี.ค.65 **ผล :** กำหนดราคาอ้างอิงครบ 6 งวด แล้ว/ เกษตรกรได้รับรองสิทธิ์ได้รับเงินแล้ว 1,478 ล้านราย เป็นเงิน 2,319.76 ลบ.
 - **ระยะที่ 3** วงเงินประกัน 7,643.85 ล้านบาท ระยะเวลาประกัน ต.ค.65 - มี.ค.66 **ผล :** กำหนดราคาอ้างอิงครบ 6 งวด แล้ว/ เกษตรกรได้รับรองสิทธิ์ได้รับเงินแล้ว 1,478 ล้านราย เป็นเงิน 2,319.76 ลบ.
 - **ระยะที่ 4** วงเงินประกัน 7,421.53 ล้านบาท ระยะเวลาประกัน ต.ค.-พ.ย.65 **ผล :** กำหนดราคาอ้างอิงครบ 2 งวด แล้ว / (ณ วันที่ 9 ส.ค.66) ธ.ก.ส.โอนเงินแล้ว 1,185,991 ราย เป็นเงิน 4,392.34 ลบ.

ราคา หน่วย : บาท/กก.	สป.3 (18 ส.ค.66)	สป.2 (11 ส.ค.66)	± เพิ่ม / - ลด (บาท/กก.) (%)	
- ยางแผ่นดิบ ชั้น 3	43.46	43.18	0.28	0.65%
- ยางแผ่นรมควัน ชั้น 3	46.05	45.59	0.46	1.01%
- น้ำยางสด โรงงานรับซื้อ	42.10	41.60	0.50	1.20%
- ยางก้อนถ้วย (DRC 50%)	20.15	20.37	-0.23	-1.10%

สถานการณ์

ราคายางสัปดาห์นี้ปรับตัวสูงขึ้นเล็กน้อย โดยมีปัจจัยจากภาวะฝนตกหนักในหลายพื้นที่ของแหล่งผลิตภาคใต้ ซึ่งเป็นอุปสรรคต่อการกรีดยาง ทำให้มีปริมาณยางเข้าสู่ตลาดน้อยลง รวมทั้งราคาน้ำมันดิบอยู่ในเกณฑ์สูงจากภาวะอุปทานน้ำมันดิบตัว อย่างไรก็ตาม สถานการณ์เศรษฐกิจโลกที่ยังไม่ฟื้นตัวเป็นปัจจัยกดดันการเคลื่อนไหวของราคายาง

2. การกำกับดูแลด้านปริมาณ กำหนดให้ผู้ประกอบการยางที่มีกรับซื้อยาง 7 ประเภท ปริมาณรับซื้อเดือนละ 5,000 กก.ขึ้นไป ต้องแจ้งปริมาณการซื้อ จำหน่าย ทั่วไป คงเหลือและสถานที่เก็บ และจัดทำบัญชีคุมรายวันเพื่อให้ตรวจสอบได้ทุกเวลา

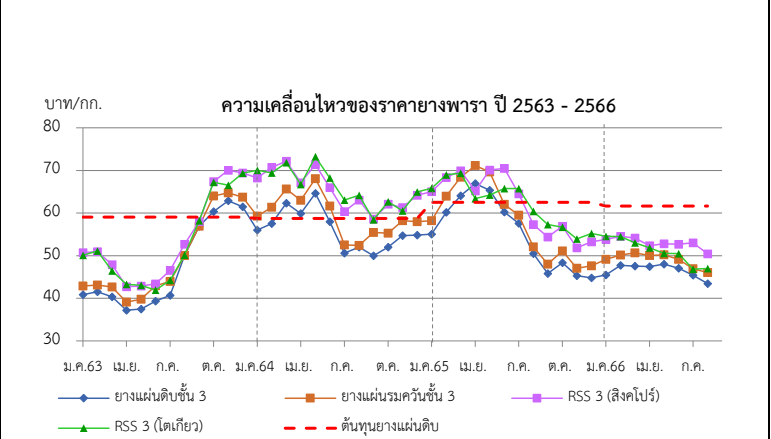

ราคา (บาท/กก.)	ปี	ม.ค.	ก.พ.	มี.ค.	เม.ย.	พ.ค.	มิ.ย.	ก.ค.	ส.ค.	ก.ย.	ต.ค.	พ.ย.	ธ.ค.	เฉลี่ย
ตลาดกลาง	2563	40.88	41.54	40.33	37.21	37.48	39.32	40.71	50.01	56.90	60.34	62.87	61.46	47.42
เฉลี่ย 3 ตลาด	2564	56.00	57.54	62.31	59.91	64.60	58.00	50.6	52.02	50.00	52.01	54.73	54.84	56.05
(สุราษฎร์ นครศรีฯ สงขลา)	2565	55.05	60.20	64.07	66.91	64.23	63.98	57.61	50.46	45.80	48.36	45.32	44.80	55.57
(กยท.)	2566	45.45	47.75	47.58	47.44	47.99	47.05	45.49	43.46	(18 ส.ค.66)				46.53
ยางแผ่นรมควันชั้น 3	2563	42.94	43.75	42.58	39.72	39.88	42.93	43.90	50.12	56.91	64.17	64.69	63.8	49.62
(กยท.)	2564	59.19	61.46	65.39	62.81	68.25	61.28	52.72	55.36	52.44	55.26	58.25	57.99	59.20
	2565	58.22	63.95	68.42	71.14	68.81	66.45	59.51	52.06	48.01	51.10	47.06	47.64	58.53
	2566	49.13	50.14	50.65	50.05	50.18	49.14	56.02	46.05	(18 ส.ค.66)				50.17
น้ำยางสด	2563	40.18	41.79	38.66	37.40	39.89	44.44	41.57	42.71	47.25	57.60	53.12	52.23	44.74
(กยท.)	2564	48.27	52.65	63.44	59.56	63.9	51.55	43.57	49.71	47.89	52.33	55.60	52.75	53.44
	2565	53.05	63.41	67.41	65.18	66.11	59.78	52.77	49.15	45.57	46.69	44.14	44.79	54.84
	2566	46.18	49.72	48.25	43.52	43.27	43.65	42.79	42.10	(18 ส.ค.66)				44.94
ตลาดสิงคโปร์	2562	50.73	49.75	47.90	43.29	42.86	43.36	46.54	52.71	57.96	67.36	70.05	69.42	53.49
(F.O.B.)	2563	68.21	69.44	72.18	67.12	71.36	66.09	60.33	63.07	58.59	62.07	63.30	63.97	65.48
(กยท.)	2565	65.01	68.35	69.95	70.21	70.59	70.46	64.50	57.31	54.42	56.69	51.85	53.22	62.71
	2566	53.82	54.53	54.17	52.36	52.79	52.70	46.84	50.42	(10 ส.ค.66)				
ตลาดโตเกียว	2563	50.10	50.50	46.41	42.70	43.05	41.91	44.23	50.12	58.21	67.24	66.55	69.36	52.53
(C&F)	2564	70.06	70.71	71.85	66.70	73.23	68.36	63.06	64.16	58.44	62.66	63.47	64.69	66.45
(กยท.)	2565	65.81	68.94	69.36	68.03	63.96	65.73	65.75	60.42	57.35	56.93	53.93	55.24	62.62
	2566	54.54	54.50	53.04	51.82	50.55	50.49	53.02	47.04	(10 ส.ค.66)				

กากถั่วเหลือง

ประจำสัปดาห์ที่ 3 ของเดือนสิงหาคม 2566 (15-18 ส.ค.66)

	ปี 63	ปี 64	ปี 65	ปี 66	% Δ
1. ผลผลิต (ล้านตัน)					
1.1 วัตถุดิบอาหารสัตว์ (USDA คาดการณ์ ส.ค.66)					
หมวดโปรตีน - โลก	349.29	349.86	354.38	369.70	4.32
1.2 กากถั่วเหลือง - โลก	248.31	246.70	244.84	258.66	5.64
1.3 กากถั่วเหลือง - ไทย	2.025	2.022	1.933	1.935	0.08
- จากเมล็ดในประเทศ	0.011	0.009	0.011	0.012	
- จากเมล็ดนำเข้า	2.014	2.012	1.922	1.923	
2. มูลค่าผลผลิตไทย (ล้านบาท)					
	27,129	27,103	33,521	39,441	
3. การใช้ (ล้านตัน)					
3.1 โลก	244.756	244.500	245.209	253.597	3.42
3.2 ไทย	4.332	4.175	4.174	4.385	5.06
4. สต็อก- โลก (ล้านตัน)					
	15.326	15.862	12.277	14.279	16.31
5. นำเข้า-ส่งออก (ม.ค.-มิ.ย.66)					
- นำเข้า (ล้านตัน)	2.645	2.791	2.916	1.637	
(ล้านบาท)	31,579	44,258	57,093	32,448	
(บาท/กก.)	11.94	15.86	19.58	19.83	
- ส่งออก (ตัน)	50,843	103,091	100,132	37,942	
ประเทศคู่ค้า (ปี 65)					
ไทยนำเข้าจาก :	บราซิล 92% อาร์เจนตินา 2% สหรัฐฯ 2%				
ไทยส่งออกไป :	กัมพูชา 36% ลาว 32% เมียนมาร์ 30% เวียดนาม 2%				
ที่มา :	1.1, 1.2, 3.1, 4. กระทรวงเกษตรสหรัฐฯ (USDA)				
	1.3 โรงงานสกัดน้ำมันเจ๋งตามบันทึกข้อตกลงรับซื้อกากถั่วเหลือง				
	3.2 กรมปศุสัตว์ (กรณีใช้ข้าวโพดฯ มาก)				
	5. กรมศุลกากร				

1. สถานการณ์ ปี 2566
โลก ผลผลิตใกล้เคียงกับปีที่ผ่านมา ขณะที่ความต้องการใช้เพิ่มขึ้น
ไทย ผลผลิตและความต้องการใช้เพิ่มขึ้นจากปีก่อนจากภาวะเศรษฐกิจฟื้นตัว

2. นโยบายและมาตรการนำเข้า พิกัด 2304.00.90 รหัสสถิติ 001 เพื่อใช้ในอุตสาหกรรมผลิตเป็นวัตถุดิบอาหารสัตว์ ปี 2564-2566 มติ ครม. 6 ต.ค.63 มติคณะกรรมการนโยบายอาหาร 27 ส.ค.63 ไม่จำกัดปริมาณและช่วงเวลานำเข้า ดังนี้

(1) WTO (ตามข้อมูลพิกัด ปริมาณโควตานำเข้า 230,559 ตัน ภาษีในโควตา 20% นอกโควตา 133%)
 - ในโควตา ภาษีร้อยละ 2 ผู้มีสิทธินำเข้าในโควตารวมทั้งสิ้น 11 ราย (ส.ผู้ผลิตอาหารสัตว์ไทย ส.ผู้ผลิตไก่เพื่อส่งออกไทย ส.ผู้เลี้ยงไก่เนื้อเพื่อการส่งออก ส.ผู้เลี้ยงเป็ดเพื่อการค้าและการส่งออก ส.ปศุสัตว์ไทย ส.ส่งเสริมการเลี้ยงไก่ฯ ส.ผู้เลี้ยงสุกรแห่งชาติ ส.ส่งเสริมผู้ใช้วัตถุดิบอาหารสัตว์ ชุมนุมสหกรณ์โคนมแห่งประเทศไทย ส.พ่อค้าพืชผลไทย และ ส.การค้าสินค้าเกษตรและอุตสาหกรรมแปรรูป) และให้ผู้มีสิทธินำเข้าสนับสนุนรับซื้อกากถั่วเหลืองที่ผลิตจากเมล็ดถั่วเหลืองในประเทศของโรงงานสกัดน้ำมันพืชทั้งหมดในราคาไม่ต่ำกว่าขั้นต่ำที่กำหนด กก.ละ 17.04 บาท ซึ่งสอดคล้องกับราคาซื้อขายขั้นต่ำเมล็ดถั่วเหลืองเกรดสกัดน้ำมัน ที่คณะกรรมการพินิจน้ำมันและน้ำมันพืชกำหนด กก.ละ 21.75 บาท

- นอกโควตา ภาษีร้อยละ 119

(2) อาเซียน (AFTA) ,ไทย-ออสเตรเลีย (TAFTA) ,ไทย-นิวซีแลนด์ (TNZCEP) ภาษีร้อยละ 0

(3) ไทย-ญี่ปุ่น (JTEPA) , อาเซียน-เกาหลี (AKFTA) , ไทย-ชิลี (TCFTA) ในโควตา ภาษีร้อยละ 0 - นอกโควตา ภาษีร้อยละ 119

(4) ไทย-ลาว (Laos - Thailand PTA) ในโควตา ภาษีร้อยละ 10 - นอกโควตา ภาษีร้อยละ 119

(5) การนำเข้าจากประเทศนอกความตกลง ภาษีร้อยละ 6 ค่าธรรมเนียมพิเศษต้นละ 2,519 บาท

3. นโยบายการส่งออก ครม.มีมติ (12 เม.ย.59) และระเบียบ พ.ณ. (5 ต.ค.59) ให้ส่งออกกากถั่วเหลืองได้ 20% ของปริมาณกากถั่วเหลืองที่ผลิตได้จากเมล็ดถั่วเหลืองนำเข้า ตามมติคณะกรรมการพิจารณาการส่งออกกากถั่วเหลืองไปนอกราชอาณาจักร (รองอธิบดี คต.ที่กำกับดูแลกองบริหารสินค้าตกลง เป็นประธาน) **ยอดจัดสรรส่งออกปี 66** ส่งออก 4 ราย รวม 396,821.35 ตัน และส่งออกจริง ช่วง ม.ค.-มิ.ย.66 = 37,942 ตัน คิดเป็น 9.06% ของยอดจัดสรรส่งออกทั้งสิ้น

สถานการณ์ปัจจุบัน
ในประเทศ ราคาขายส่งตลาด กทม. กากถั่วเหลืองนำเข้าและกากฯ จากเมล็ดฯ นำเข้า ยังทรงตัวเท่ากับสัปดาห์ก่อน ภาวะการค้าทรงตัว เนื่องจากมีสต็อกสะสมในประเทศอยู่ในระดับหนึ่ง จาการนำเข้าเมล็ดถั่วเหลืองและกากถั่วเหลืองมากขึ้นจากช่วงที่ผ่านมา

ต่างประเทศ ราคาซื้อขายล่วงหน้าตลาดชิคาโกปรับตัวลดลงจากต้นละ 473.55 USD มาอยู่ที่ ต้นละ 440.48 USD จากสภาพอากาศมีแนวโน้มดีขึ้น เอื้ออำนวยในการเพาะปลูกถั่วเหลืองในสหรัฐอเมริกา ส่งผลให้ราคาเมล็ดถั่วเหลืองและกากถั่วเหลืองมีแนวโน้มลดลง

แนวโน้ม คาดว่าราคากากถั่วเหลืองจะเคลื่อนไหวอยู่ในเกณฑ์ดี ตามปริมาณความต้องการใช้ที่เพิ่มขึ้นเพื่อทดแทนวัตถุดิบอาหารสัตว์อื่นที่ประสบปัญหาการขนส่ง ภัยพิบในทะเลดำจากสถานการณ์สงครามระหว่างยูเครน-รัสเซีย

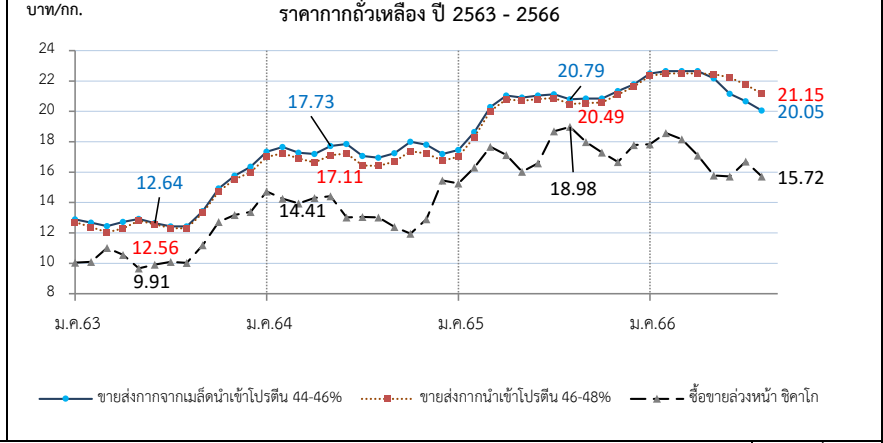

ราคา (บาท/กก.)	ม.ค.	ก.พ.	มี.ค.	เม.ย.	พ.ค.	มิ.ย.	ก.ค.	ส.ค.	ก.ย.	ต.ค.	พ.ย.	ธ.ค.	เฉลี่ย
1. ขยส่ง กทม.จากเมล็ดในประเทศ โปรตีน 44-48%													
ปี 2563	-	-	-	-	-	-	-	-	-	-	-	-	-
2564	-	-	-	-	28.25	24.93	-	-	-	24.38	-	-	25.85
2565	-	-	-	28.75	28.75	-	-	-	-	-	-	-	28.75
2566	-	29.45	29.45	-	-	-	-	-	(18 ส.ค.66)	-	-	-	29.45
2. ขยส่ง กทม.จากเมล็ดนำเข้า โปรตีน 45-46%													
ปี 2563	12.89	12.67	12.45	12.73	12.93	12.64	12.43	12.43	13.43	14.93	15.77	16.35	13.47
2564	17.34	17.65	17.28	17.19	17.72	17.79	17.06	16.95	17.25	18.00	17.80	17.28	17.44
2565	17.46	18.64	20.28	21.05	20.91	21.05	21.13	20.79	20.84	20.84	21.33	21.78	20.51
2566	22.49	22.65	22.65	22.65	22.17	21.15	20.67	20.05	(18 ส.ค.66)	-	-	-	21.81
3. ขยส่ง กทม.จากนำเข้า โปรตีน 47%													
ปี 2563	12.70	12.38	12.04	12.28	12.80	12.56	12.31	12.30	13.23	14.72	15.53	16.00	13.24
2564	17.00	17.25	16.90	16.64	17.12	17.19	16.43	16.40	16.70	17.37	17.23	16.83	16.92
2565	17.01	18.31	20.03	20.80	20.70	20.82	20.88	20.49	20.55	20.58	21.11	21.63	20.24
2566	22.34	22.50	22.50	22.50	22.45	22.23	21.77	21.15	(18 ส.ค.66)	-	-	-	22.18
4. ซื้อขยล่วงหน้าตลาดชิคาโก (US\$: ton , 1 ton = 1.1023 shortton)													
ปี 2563	327.98	320.64	341.45	321.81	313.98	316.10	319.06	319.54	355.36	405.21	430.23	442.10	351.12
2564	488.24	472.64	450.35	453.41	458.06	412.26	397.66	390.97	372.66	355.37	388.30	423.73	421.97
2565	456.75	496.50	529.20	504.81	463.33	472.28	510.95	527.11	483.81	453.56	455.00	500.12	487.79
2566	533.77	544.00	523.95	496.63	459.76	447.85	480.58	440.48	(17 ส.ค.66)	-	-	-	490.88
5. ซื้อขยล่วงหน้าตลาดชิคาโก													
ปี 2563	10.04	10.10	11.02	10.56	9.67	9.91	10.09	10.03	11.20	12.73	13.19	13.38	10.99
2564	14.73	14.26	13.94	14.30	14.41	13.02	13.05	13.02	12.39	11.96	12.91	14.30	13.52
2565	15.26	16.31	17.68	17.13	16.03	16.58	18.69	18.98	17.99	17.29	16.67	17.78	17.20
2566	17.84	18.58	18.17	17.10	15.79	15.71	16.70	15.72	(17 ส.ค.66)	-	-	-	16.95

ที่มา : 1 - 3 กรมการค้าภายใน, 4 - 5. www.cmegroup.com

กรมการค้าภายใน กระทรวงพาณิชย์

ถั่วเหลือง

ประจำสัปดาห์ที่ 3 ของเดือนสิงหาคม 2566 (15-18 ส.ค.66)

	ปี 63	ปี 64	ปี 65	ปี 66	% Δ																																																																																																																																																																																																																																																																																																																																																																																																																																																		
ผลผลิต (ล้านตัน)																																																																																																																																																																																																																																																																																																																																																																																																																																																							
พืชน้ำมัน - โลก (USDA)	609.04	611.43	629.11	663.70	5.21																																																																																																																																																																																																																																																																																																																																																																																																																																																		
ถั่วเหลือง - โลก (USDA)	368.97	360.15	369.74	402.79	8.21																																																																																																																																																																																																																																																																																																																																																																																																																																																		
- ไทย (สศก.) (ตัน)	22,800	21,234	20,802	20,670	-0.64																																																																																																																																																																																																																																																																																																																																																																																																																																																		
- ถั่วฤดูแล้ง	14,585	15,130	14,932	14,800																																																																																																																																																																																																																																																																																																																																																																																																																																																			
- ถั่วฤดูฝน	8,215	6,104	5,870	5,870																																																																																																																																																																																																																																																																																																																																																																																																																																																			
มูลค่าผลผลิต (ล้านบาท)	381	364	400	424																																																																																																																																																																																																																																																																																																																																																																																																																																																			
ช่วงออกสู่ตลาด - ถั่วฤดูแล้ง (มี.ค.-เม.ย.) 66%																																																																																																																																																																																																																																																																																																																																																																																																																																																							
ถั่วฤดูฝน (ส.ค.-พ.ย.) 34%																																																																																																																																																																																																																																																																																																																																																																																																																																																							
ครัวเรือนเกษตรกร	15,588	15,045	14,442	14,442																																																																																																																																																																																																																																																																																																																																																																																																																																																			
พื้นที่ปลูก (ล้านไร่)	0.086	0.081	0.078	0.076																																																																																																																																																																																																																																																																																																																																																																																																																																																			
ผลผลิตเฉลี่ย/ไร่ (กก./ไร่)	265	264	266	268																																																																																																																																																																																																																																																																																																																																																																																																																																																			
การใช้ (ล้านตัน)																																																																																																																																																																																																																																																																																																																																																																																																																																																							
- โลก(USDA)	315.986	314.453	311.553	329.531	5.77																																																																																																																																																																																																																																																																																																																																																																																																																																																		
- ไทย	4.068	4.018	3.221	3.103	-3.66																																																																																																																																																																																																																																																																																																																																																																																																																																																		
สต็อก (ล้านตัน)																																																																																																																																																																																																																																																																																																																																																																																																																																																							
- โลก(USDA)	100.244	99.137	103.087	119.401	15.83																																																																																																																																																																																																																																																																																																																																																																																																																																																		
นำเข้า-ส่งออก (กรมศุลกากร)																																																																																																																																																																																																																																																																																																																																																																																																																																																							
- นำเข้า (ล้านบาท)	4.045	3.997	3.022	1.975																																																																																																																																																																																																																																																																																																																																																																																																																																																			
(ล้านบาท)	50,493	72,611	70,586	43,071																																																																																																																																																																																																																																																																																																																																																																																																																																																			
(บาท/กก.)	12.48	18.17	23.36	21.80																																																																																																																																																																																																																																																																																																																																																																																																																																																			
- ส่งออก (ตัน)	1,708	942	935	228																																																																																																																																																																																																																																																																																																																																																																																																																																																			
ประเทศคู่ค้า (ปี 65)																																																																																																																																																																																																																																																																																																																																																																																																																																																							
ไทยนำเข้าจาก	บราซิล 85%	สหรัฐฯ 14%	แคนาดา 1%																																																																																																																																																																																																																																																																																																																																																																																																																																																				
ไทยส่งออกไป	พม่า 61%	ลาว 29%	กัมพูชา 3%																																																																																																																																																																																																																																																																																																																																																																																																																																																				
สถานการณ์ปัจจุบัน																																																																																																																																																																																																																																																																																																																																																																																																																																																							
ในประเทศ ผลผลิตเริ่มทยอยออกสู่ตลาดในพื้นที่แหล่งผลิต ซึ่งอยู่ระหว่างการรวบรวมของพ่อค้าในพื้นที่ ก่อนส่งเข้าโรงงานแปรรูป																																																																																																																																																																																																																																																																																																																																																																																																																																																							
ต่างประเทศ ราคาปรับตัวลดลงจากต้นละ 518.81 USD ในสัปดาห์ก่อน มาอยู่ที่ต้นละ 491.11 USD เนื่องจากสภาพอากาศมีแนวโน้มดีขึ้นในเขตภาคใต้และตอนกลางของมิดเวสต์ สหรัฐอเมริกาซึ่งเป็นพื้นที่ปลูกถั่วเหลือง ทำให้ตลาดคลายความวิตกกังวลเกี่ยวกับภาวะภัยแล้ง																																																																																																																																																																																																																																																																																																																																																																																																																																																							
แนวโน้ม คาดว่าราคาถั่วเหลืองตลาดโลกจะเคลื่อนไหวอยู่ในเกณฑ์ดี ปริมาณผลผลิตมีแนวโน้มเพิ่มขึ้นจากสภาพอากาศที่ดีขึ้นในแหล่งเพาะปลูกของสหรัฐอเมริกา ในขณะที่มีความต้องการใช้ถั่วเหลืองที่สูงขึ้นเพื่อทดแทนธัญพืชอื่นจากผลกระทบจากการขนส่งธัญพืชในทะเลดำของสถานการณ์สงครามระหว่างยูเครน-รัสเซีย																																																																																																																																																																																																																																																																																																																																																																																																																																																							
ราคาถั่วเหลือง ปี 2563 - 2566																																																																																																																																																																																																																																																																																																																																																																																																																																																							
บาท/กก.																																																																																																																																																																																																																																																																																																																																																																																																																																																							
<table border="1"> <thead> <tr> <th>ปี</th> <th>ม.ค.</th> <th>ก.พ.</th> <th>มี.ค.</th> <th>เม.ย.</th> <th>พ.ค.</th> <th>มิ.ย.</th> <th>ก.ค.</th> <th>ส.ค.</th> <th>ก.ย.</th> <th>ต.ค.</th> <th>พ.ย.</th> <th>ธ.ค.</th> <th>เฉลี่ย</th> </tr> </thead> <tbody> <tr> <td>1. เกษตรกรขายได้ชนิดคละ</td> <td></td> <td></td> <td></td> <td></td> <td></td> <td></td> <td></td> <td></td> <td></td> <td></td> <td></td> <td></td> <td></td> </tr> <tr> <td>ปี 2563</td> <td>17.11</td> <td>15.80</td> <td>16.34</td> <td>16.95</td> <td>17.90</td> <td>-</td> <td>-</td> <td>16.83</td> <td>-</td> <td>17.00</td> <td>17.00</td> <td>17.63</td> <td>13.87</td> </tr> <tr> <td>2564</td> <td>17.00</td> <td>17.02</td> <td>17.17</td> <td>17.73</td> <td>18.03</td> <td>-</td> <td>-</td> <td>-</td> <td>-</td> <td>-</td> <td>15.55</td> <td>15.50</td> <td>13.11</td> </tr> <tr> <td>2565</td> <td>-</td> <td>-</td> <td>19.85</td> <td>17.61</td> <td>20.50</td> <td>-</td> <td>-</td> <td>-</td> <td>-</td> <td>18.33</td> <td>19.00</td> <td>20.75</td> <td>12.89</td> </tr> <tr> <td>2566</td> <td>24.06</td> <td>26.12</td> <td>26.45</td> <td>22.12</td> <td>21.54</td> <td>-</td> <td>-</td> <td>23.54</td> <td>(18 ส.ค.66)</td> <td>-</td> <td>-</td> <td>-</td> <td>23.97</td> </tr> <tr> <td>2. ขายส่ง กทม. เกษตรแปรรูปอาหาร</td> <td></td> <td></td> <td></td> <td></td> <td></td> <td></td> <td></td> <td></td> <td></td> <td></td> <td></td> <td></td> <td></td> </tr> <tr> <td>ปี 2563</td> <td>20.50</td> <td>-</td> <td>-</td> <td>-</td> <td>-</td> <td>-</td> <td>-</td> <td>-</td> <td>-</td> <td>-</td> <td>-</td> <td>-</td> <td>20.50</td> </tr> <tr> <td>2564</td> <td>-</td> <td>-</td> <td>-</td> <td>-</td> <td>-</td> <td>-</td> <td>-</td> <td>-</td> <td>-</td> <td>-</td> <td>-</td> <td>-</td> <td>-</td> </tr> <tr> <td>2565</td> <td>-</td> <td>-</td> <td>-</td> <td>-</td> <td>-</td> <td>-</td> <td>-</td> <td>-</td> <td>-</td> <td>-</td> <td>-</td> <td>-</td> <td>-</td> </tr> <tr> <td>2566</td> <td>-</td> <td>-</td> <td>-</td> <td>-</td> <td>-</td> <td>-</td> <td>-</td> <td>-</td> <td>(18 ส.ค.66)</td> <td>-</td> <td>-</td> <td>-</td> <td>-</td> </tr> <tr> <td>3. ขายส่ง กทม. เกษตรผลิตอาหารสัตว์</td> <td></td> <td></td> <td></td> <td></td> <td></td> <td></td> <td></td> <td></td> <td></td> <td></td> <td></td> <td></td> <td></td> </tr> <tr> <td>ปี 2563</td> <td>18.50</td> <td>-</td> <td>-</td> <td>-</td> <td>-</td> <td>-</td> <td>-</td> <td>-</td> <td>-</td> <td>-</td> <td>-</td> <td>-</td> <td>18.50</td> </tr> <tr> <td>2564</td> <td>21.00</td> <td>21.00</td> <td>-</td> <td>20.25</td> <td>20.25</td> <td>-</td> <td>-</td> <td>-</td> <td>-</td> <td>21.13</td> <td>-</td> <td>-</td> <td>8.64</td> </tr> <tr> <td>2565</td> <td>-</td> <td>-</td> <td>20.56</td> <td>21.00</td> <td>-</td> <td>-</td> <td>-</td> <td>-</td> <td>-</td> <td>-</td> <td>26.75</td> <td>26.75</td> <td>23.77</td> </tr> <tr> <td>2566</td> <td>-</td> <td>-</td> <td>24.50</td> <td>24.50</td> <td>24.50</td> <td>-</td> <td>-</td> <td>-</td> <td>(18 ส.ค.66)</td> <td>-</td> <td>-</td> <td>-</td> <td>24.50</td> </tr> <tr> <td>4. ขายส่ง กทม. เกษตรสกัดน้ำมัน</td> <td></td> <td></td> <td></td> <td></td> <td></td> <td></td> <td></td> <td></td> <td></td> <td></td> <td></td> <td></td> <td></td> </tr> <tr> <td>ปี 2563</td> <td>18.50</td> <td>-</td> <td>-</td> <td>-</td> <td>-</td> <td>-</td> <td>-</td> <td>-</td> <td>-</td> <td>-</td> <td>-</td> <td>-</td> <td>18.50</td> </tr> <tr> <td>2564</td> <td>19.75</td> <td>19.75</td> <td>-</td> <td>19.62</td> <td>19.62</td> <td>-</td> <td>-</td> <td>-</td> <td>-</td> <td>19.88</td> <td>-</td> <td>-</td> <td>19.71</td> </tr> <tr> <td>2565</td> <td>-</td> <td>-</td> <td>20.15</td> <td>20.38</td> <td>-</td> <td>-</td> <td>-</td> <td>-</td> <td>-</td> <td>-</td> <td>26.38</td> <td>26.38</td> <td>23.32</td> </tr> <tr> <td>2566</td> <td>-</td> <td>-</td> <td>23.50</td> <td>23.50</td> <td>23.50</td> <td>-</td> <td>-</td> <td>-</td> <td>(18 ส.ค.66)</td> <td>-</td> <td>-</td> <td>-</td> <td>23.50</td> </tr> <tr> <td>5. ซื้อขายล่วงหน้าตลาดชิคาโก (USD : ton , 1 ton = 36.743 Bushel)</td> <td></td> <td></td> <td></td> <td></td> <td></td> <td></td> <td></td> <td></td> <td></td> <td></td> <td></td> <td></td> <td></td> </tr> <tr> <td>ปี 2563</td> <td>337.05</td> <td>325.40</td> <td>319.30</td> <td>309.96</td> <td>309.30</td> <td>318.61</td> <td>328.90</td> <td>332.10</td> <td>366.79</td> <td>387.54</td> <td>419.55</td> <td>443.62</td> <td>349.84</td> </tr> <tr> <td>2564</td> <td>504.27</td> <td>507.78</td> <td>519.84</td> <td>538.44</td> <td>577.66</td> <td>537.32</td> <td>523.53</td> <td>504.00</td> <td>469.40</td> <td>451.99</td> <td>454.55</td> <td>473.11</td> <td>505.16</td> </tr> <tr> <td>2565</td> <td>514.41</td> <td>583.66</td> <td>617.16</td> <td>618.10</td> <td>616.17</td> <td>620.96</td> <td>569.65</td> <td>576.79</td> <td>536.68</td> <td>507.51</td> <td>529.81</td> <td>541.71</td> <td>569.38</td> </tr> <tr> <td>2566</td> <td>554.85</td> <td>561.26</td> <td>547.19</td> <td>546.76</td> <td>509.08</td> <td>525.66</td> <td>554.14</td> <td>491.11</td> <td>(17 ส.ค.66)</td> <td>-</td> <td>-</td> <td>-</td> <td>536.26</td> </tr> <tr> <td>6. ซื้อขายล่วงหน้าตลาดชิคาโก</td> <td></td> <td></td> <td></td> <td></td> <td></td> <td></td> <td></td> <td></td> <td></td> <td></td> <td></td> <td></td> <td></td> </tr> <tr> <td>ปี 2563</td> <td>10.31</td> <td>10.25</td> <td>10.30</td> <td>10.17</td> <td>9.98</td> <td>9.99</td> <td>10.40</td> <td>10.42</td> <td>11.56</td> <td>12.18</td> <td>12.86</td> <td>13.42</td> <td>10.99</td> </tr> <tr> <td>2564</td> <td>15.22</td> <td>15.32</td> <td>16.09</td> <td>16.98</td> <td>18.17</td> <td>16.97</td> <td>17.19</td> <td>16.79</td> <td>15.61</td> <td>15.21</td> <td>15.11</td> <td>15.96</td> <td>16.22</td> </tr> <tr> <td>2565</td> <td>17.19</td> <td>19.18</td> <td>20.62</td> <td>20.99</td> <td>21.32</td> <td>21.78</td> <td>20.83</td> <td>20.77</td> <td>19.95</td> <td>19.35</td> <td>19.40</td> <td>18.94</td> <td>20.03</td> </tr> <tr> <td>2566</td> <td>18.54</td> <td>19.16</td> <td>18.98</td> <td>18.83</td> <td>17.48</td> <td>18.44</td> <td>19.27</td> <td>17.53</td> <td>(17 ส.ค.66)</td> <td>-</td> <td>-</td> <td>-</td> <td>18.53</td> </tr> </tbody> </table>						ปี	ม.ค.	ก.พ.	มี.ค.	เม.ย.	พ.ค.	มิ.ย.	ก.ค.	ส.ค.	ก.ย.	ต.ค.	พ.ย.	ธ.ค.	เฉลี่ย	1. เกษตรกรขายได้ชนิดคละ														ปี 2563	17.11	15.80	16.34	16.95	17.90	-	-	16.83	-	17.00	17.00	17.63	13.87	2564	17.00	17.02	17.17	17.73	18.03	-	-	-	-	-	15.55	15.50	13.11	2565	-	-	19.85	17.61	20.50	-	-	-	-	18.33	19.00	20.75	12.89	2566	24.06	26.12	26.45	22.12	21.54	-	-	23.54	(18 ส.ค.66)	-	-	-	23.97	2. ขายส่ง กทม. เกษตรแปรรูปอาหาร														ปี 2563	20.50	-	-	-	-	-	-	-	-	-	-	-	20.50	2564	-	-	-	-	-	-	-	-	-	-	-	-	-	2565	-	-	-	-	-	-	-	-	-	-	-	-	-	2566	-	-	-	-	-	-	-	-	(18 ส.ค.66)	-	-	-	-	3. ขายส่ง กทม. เกษตรผลิตอาหารสัตว์														ปี 2563	18.50	-	-	-	-	-	-	-	-	-	-	-	18.50	2564	21.00	21.00	-	20.25	20.25	-	-	-	-	21.13	-	-	8.64	2565	-	-	20.56	21.00	-	-	-	-	-	-	26.75	26.75	23.77	2566	-	-	24.50	24.50	24.50	-	-	-	(18 ส.ค.66)	-	-	-	24.50	4. ขายส่ง กทม. เกษตรสกัดน้ำมัน														ปี 2563	18.50	-	-	-	-	-	-	-	-	-	-	-	18.50	2564	19.75	19.75	-	19.62	19.62	-	-	-	-	19.88	-	-	19.71	2565	-	-	20.15	20.38	-	-	-	-	-	-	26.38	26.38	23.32	2566	-	-	23.50	23.50	23.50	-	-	-	(18 ส.ค.66)	-	-	-	23.50	5. ซื้อขายล่วงหน้าตลาดชิคาโก (USD : ton , 1 ton = 36.743 Bushel)														ปี 2563	337.05	325.40	319.30	309.96	309.30	318.61	328.90	332.10	366.79	387.54	419.55	443.62	349.84	2564	504.27	507.78	519.84	538.44	577.66	537.32	523.53	504.00	469.40	451.99	454.55	473.11	505.16	2565	514.41	583.66	617.16	618.10	616.17	620.96	569.65	576.79	536.68	507.51	529.81	541.71	569.38	2566	554.85	561.26	547.19	546.76	509.08	525.66	554.14	491.11	(17 ส.ค.66)	-	-	-	536.26	6. ซื้อขายล่วงหน้าตลาดชิคาโก														ปี 2563	10.31	10.25	10.30	10.17	9.98	9.99	10.40	10.42	11.56	12.18	12.86	13.42	10.99	2564	15.22	15.32	16.09	16.98	18.17	16.97	17.19	16.79	15.61	15.21	15.11	15.96	16.22	2565	17.19	19.18	20.62	20.99	21.32	21.78	20.83	20.77	19.95	19.35	19.40	18.94	20.03	2566	18.54	19.16	18.98	18.83	17.48	18.44	19.27	17.53	(17 ส.ค.66)	-	-	-	18.53
ปี	ม.ค.	ก.พ.	มี.ค.	เม.ย.	พ.ค.	มิ.ย.	ก.ค.	ส.ค.	ก.ย.	ต.ค.	พ.ย.	ธ.ค.	เฉลี่ย																																																																																																																																																																																																																																																																																																																																																																																																																																										
1. เกษตรกรขายได้ชนิดคละ																																																																																																																																																																																																																																																																																																																																																																																																																																																							
ปี 2563	17.11	15.80	16.34	16.95	17.90	-	-	16.83	-	17.00	17.00	17.63	13.87																																																																																																																																																																																																																																																																																																																																																																																																																																										
2564	17.00	17.02	17.17	17.73	18.03	-	-	-	-	-	15.55	15.50	13.11																																																																																																																																																																																																																																																																																																																																																																																																																																										
2565	-	-	19.85	17.61	20.50	-	-	-	-	18.33	19.00	20.75	12.89																																																																																																																																																																																																																																																																																																																																																																																																																																										
2566	24.06	26.12	26.45	22.12	21.54	-	-	23.54	(18 ส.ค.66)	-	-	-	23.97																																																																																																																																																																																																																																																																																																																																																																																																																																										
2. ขายส่ง กทม. เกษตรแปรรูปอาหาร																																																																																																																																																																																																																																																																																																																																																																																																																																																							
ปี 2563	20.50	-	-	-	-	-	-	-	-	-	-	-	20.50																																																																																																																																																																																																																																																																																																																																																																																																																																										
2564	-	-	-	-	-	-	-	-	-	-	-	-	-																																																																																																																																																																																																																																																																																																																																																																																																																																										
2565	-	-	-	-	-	-	-	-	-	-	-	-	-																																																																																																																																																																																																																																																																																																																																																																																																																																										
2566	-	-	-	-	-	-	-	-	(18 ส.ค.66)	-	-	-	-																																																																																																																																																																																																																																																																																																																																																																																																																																										
3. ขายส่ง กทม. เกษตรผลิตอาหารสัตว์																																																																																																																																																																																																																																																																																																																																																																																																																																																							
ปี 2563	18.50	-	-	-	-	-	-	-	-	-	-	-	18.50																																																																																																																																																																																																																																																																																																																																																																																																																																										
2564	21.00	21.00	-	20.25	20.25	-	-	-	-	21.13	-	-	8.64																																																																																																																																																																																																																																																																																																																																																																																																																																										
2565	-	-	20.56	21.00	-	-	-	-	-	-	26.75	26.75	23.77																																																																																																																																																																																																																																																																																																																																																																																																																																										
2566	-	-	24.50	24.50	24.50	-	-	-	(18 ส.ค.66)	-	-	-	24.50																																																																																																																																																																																																																																																																																																																																																																																																																																										
4. ขายส่ง กทม. เกษตรสกัดน้ำมัน																																																																																																																																																																																																																																																																																																																																																																																																																																																							
ปี 2563	18.50	-	-	-	-	-	-	-	-	-	-	-	18.50																																																																																																																																																																																																																																																																																																																																																																																																																																										
2564	19.75	19.75	-	19.62	19.62	-	-	-	-	19.88	-	-	19.71																																																																																																																																																																																																																																																																																																																																																																																																																																										
2565	-	-	20.15	20.38	-	-	-	-	-	-	26.38	26.38	23.32																																																																																																																																																																																																																																																																																																																																																																																																																																										
2566	-	-	23.50	23.50	23.50	-	-	-	(18 ส.ค.66)	-	-	-	23.50																																																																																																																																																																																																																																																																																																																																																																																																																																										
5. ซื้อขายล่วงหน้าตลาดชิคาโก (USD : ton , 1 ton = 36.743 Bushel)																																																																																																																																																																																																																																																																																																																																																																																																																																																							
ปี 2563	337.05	325.40	319.30	309.96	309.30	318.61	328.90	332.10	366.79	387.54	419.55	443.62	349.84																																																																																																																																																																																																																																																																																																																																																																																																																																										
2564	504.27	507.78	519.84	538.44	577.66	537.32	523.53	504.00	469.40	451.99	454.55	473.11	505.16																																																																																																																																																																																																																																																																																																																																																																																																																																										
2565	514.41	583.66	617.16	618.10	616.17	620.96	569.65	576.79	536.68	507.51	529.81	541.71	569.38																																																																																																																																																																																																																																																																																																																																																																																																																																										
2566	554.85	561.26	547.19	546.76	509.08	525.66	554.14	491.11	(17 ส.ค.66)	-	-	-	536.26																																																																																																																																																																																																																																																																																																																																																																																																																																										
6. ซื้อขายล่วงหน้าตลาดชิคาโก																																																																																																																																																																																																																																																																																																																																																																																																																																																							
ปี 2563	10.31	10.25	10.30	10.17	9.98	9.99	10.40	10.42	11.56	12.18	12.86	13.42	10.99																																																																																																																																																																																																																																																																																																																																																																																																																																										
2564	15.22	15.32	16.09	16.98	18.17	16.97	17.19	16.79	15.61	15.21	15.11	15.96	16.22																																																																																																																																																																																																																																																																																																																																																																																																																																										
2565	17.19	19.18	20.62	20.99	21.32	21.78	20.83	20.77	19.95	19.35	19.40	18.94	20.03																																																																																																																																																																																																																																																																																																																																																																																																																																										
2566	18.54	19.16	18.98	18.83	17.48	18.44	19.27	17.53	(17 ส.ค.66)	-	-	-	18.53																																																																																																																																																																																																																																																																																																																																																																																																																																										

ปลาป่น

ประจำสัปดาห์ที่ 3 ของเดือนสิงหาคม 2566 (15 - 18 ส.ค.66)

ผลผลิต (ล้านตัน)	ปี 63	ปี 64	ปี 65	ปี 66	% Δ
- โลก (USDA คาดการณ์ พ.ค.66)	4.89	5.01	4.92	5.06	2.8%
- ไทย (ผู้ผลิตปลาป่นไทย)	0.28	0.25	0.28	0.29	
สัดส่วนการผลิต:โปรตีน 60% ขึ้นไป ร้อยละ 30 โปรตีนต่ำกว่า 60% ร้อยละ 70					
แหล่งวัตถุดิบ : ปลาเบ็ด (เรือ) 36% รง.ทูน่า/ซูริมิ 23% เศษเหลืออื่น 41%					
การใช้ (ล้านตัน)					
- โลก	5.42	5.69	5.55	5.58	0.5%
- ไทย (กรมปศุสัตว์)	0.64	0.60	0.54	0.59	10.0%
สต็อกโลก (ล้านตัน)	0.19	0.26	0.25	0.22	-12.0%
มูลค่าผลผลิตไทย (ล้านบาท)	9,102	8,387	10,896	12,136	
นำเข้า-ส่งออก (ตัน)	(ม.ค.-มิ.ย.66)				
- นำเข้า	53,474	73,904	48,045	23,396	
- ส่งออก	152,147	122,773	131,870	70,778	
ประเทศคู่ค้า (ปี 65)					
- นำเข้า	เมียนมาร์ 50% เวียดนาม 29% นอร์เวย์ 4% USA 4% จีน 3% ฟิลิปปินส์ 2% อินโดนีเซีย 2% ซิลี 2% เดนมาร์ก 2% ฝรั่งเศส 1% อื่นๆ 1%				
- ส่งออก	จีน 73% ญี่ปุ่น 13% เวียดนาม 5% บังคลาเทศ 4% กัมพูชา 2% ออสเตรเลีย 1% เกาหลีใต้ 1% ไต้หวัน 1%				

1. การผลิต ปี 2566
 - โลก ผลผลิตเพิ่มขึ้นร้อยละ 2.85 ความต้องการใช้จะเพิ่มขึ้นร้อยละ 0.54
 สต็อกลดลงร้อยละ 12
 - ไทย ส.ผู้ผลิตปลาป่นไทย คาดการณ์ปริมาณผลผลิตใกล้เคียงเมื่อเทียบกับปีก่อน

2. นโยบายและมาตรการนำเข้า กำหนดคราวละ 3 ปี โดยปี 2564-2566 นำเข้าได้ไม่จำกัด ปริมาณ ตามมติ คกก.นโยบายอาหาร (27 ส.ค.63) และ มติ ครม. (6 ต.ค.63) ดังนี้

2.1 AFTA / FTA ไทย-นิวซีแลนด์ ไทย-ออสเตรเลีย	ภาษี 0%	โปรตีน 60% ขึ้นไป และ โปรตีนต่ำกว่า 60%
อาเซียน-จีน (เว้นเมียนมา) อาเซียน-ออสเตรเลีย-นิวซีแลนด์ ไทย-ชิลี ไทย-ญี่ปุ่น ลิทธิพิเศษ(DFQF)	ภาษี 5%	
2.2 AKFTA อาเซียน-เกาหลี	ภาษี 5%	โปรตีน 60% ขึ้นไป ปี 64-65 ภาษี 10% ปี 66 ภาษี 8%
2.3 FTA อาเซียน-ฮ่องกง	โปรตีน 60% ขึ้นไป ปี 64-65 ภาษี 7% ปี 66 ภาษี 5%	
2.4 จากประเทศนอกความตกลง	โปรตีน 60% ขึ้นไป ภาษี 15% โปรตีนต่ำกว่า 60% ภาษี 6%	

การนำเข้าปลาป่นโปรตีน 60%↑ไม่จำกัดปริมาณนำเข้า ส่วนโปรตีน60%↓ ต้องขออนุญาตนำเข้า

3. นโยบายส่งออก เป็นสินค้าที่กำหนดมาตรฐานและด่านส่งออก โดยต้องจดทะเบียนผู้ส่งออกสินค้า มาตรฐานกับกรมการค้าต่างประเทศ

สถานการณ์

ในประเทศ ราคาปลาเบ็ดและปลาป่นทรงตัว แม้ว่าปริมาณผลผลิตออกสู่ตลาดเพิ่มขึ้น แต่ต้นทุนการทำประมงยังคงสูง โดยเฉพาะต้นทุนด้านพลังงาน

ต่างประเทศ ตั้งแต่วันที่ 15 ก.ค.66 เปรูไม่ได้ประกาศราคาปลาป่น เนื่องจากรัฐบาลยังไม่กำหนดโควตาจับปลา ทำให้เรือประมงไม่ได้รับอนุญาตให้จับปลา

แนวโน้ม คาดว่าราคาปลาป่นในประเทศและต่างประเทศอาจอยู่ในเกณฑ์สูง เนื่องจากผลกระทบด้านราคาพลังงานและความต้องการใช้อาหารสัตว์ยังคงมีอย่างต่อเนื่อง ในขณะที่เปรูยังไม่สามารถจับปลาได้

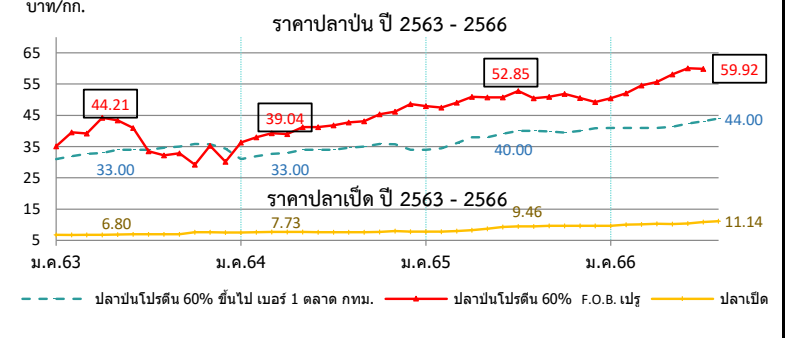

ราคา (บาท/กก.)	ม.ค.	ก.พ.	มี.ค.	เม.ย.	พ.ค.	มิ.ย.	ก.ค.	ส.ค.	ก.ย.	ต.ค.	พ.ย.	ธ.ค.	เฉลี่ย
1. ปลาเบ็ด (สด) : โรงงานปลาป่นรับซื้อ													
ปี 2563	6.75	6.73	6.75	6.80	6.85	6.97	6.97	6.97	6.99	7.59	7.64	7.55	7.05
ปี 2564	7.54	7.58	7.69	7.73	7.67	7.63	7.63	7.63	7.63	7.68	7.98	7.81	7.68
ปี 2565	7.77	7.82	7.98	8.24	8.75	9.26	9.46	9.48	9.62	9.63	9.63	9.62	8.94
ปี 2566	9.62	10.05	10.12	10.29	10.24	10.44	10.91	11.14	(18 ส.ค. 66)				10.35
2. ปลาป่น โปรตีน 60% ขึ้นไป เบอร์ 1													
ปี 2563	30.14	31.00	31.00	31.33	32.00	32.00	32.84	33.00	33.00	33.00	32.79	31.95	32.00
ปี 2564	31.00	31.89	32.70	33.00	33.94	34.00	34.00	34.67	35.00	35.83	35.77	34.40	33.85
ปี 2565	34.00	34.42	36.13	38.00	38.00	39.10	40.00	40.00	39.86	39.44	40.00	40.84	38.32
ปี 2566	41.00	41.00	41.00	41.00	41.30	42.38	43.11	44.00	(18 ส.ค. 66)				41.85
3. ปลาป่น โปรตีน ต่ำกว่า 60% เบอร์ 1													
ปี 2563	27.14	28.00	28.00	28.33	29.00	29.00	29.84	30.00	30.00	30.00	29.79	28.95	29.00
ปี 2564	28.00	28.89	29.70	30.00	30.94	31.00	31.00	31.67	32.00	32.83	32.77	31.40	30.85
ปี 2565	31.00	31.42	33.13	35.00	35.00	36.10	37.00	37.00	36.86	36.44	37.00	37.84	35.32
ปี 2566	38.00	38.00	38.00	38.00	38.30	39.38	40.11	41.00	(18 ส.ค. 66)				38.85
4. ปลาป่น โปรตีน 60% ขึ้นไป เบอร์ 2													
ปี 2563	27.14	28.00	28.00	28.33	29.00	29.00	29.84	30.00	30.00	30.00	30.00	29.95	29.11
ปี 2564	29.00	29.89	30.70	31.00	31.94	32.00	32.00	32.67	33.00	33.83	33.77	32.40	31.85
ปี 2565	32.00	32.42	34.13	36.00	36.00	37.10	38.00	38.00	37.86	37.44	38.00	38.84	36.32
ปี 2566	39.00	39.00	39.00	39.00	39.30	40.38	41.11	42.00	(18 ส.ค. 66)				39.85
5. ปลาป่น โปรตีน 65% F.O.B. ตลาดเปรู (เหรียญสหรัฐ/ตัน)													
ปี 2563	1,242	1,360	1,437	1,460	1,460	1,415	1,148	1,111	1,130	1,209	1,248	1,278	1,292
ปี 2564	1,305	1,364	1,375	1,343	1,419	1,415	1,382	1,390	1,407	1,460	1,504	1,554	1,410
ปี 2565	1,555	1,566	1,593	1,624	1,592	1,564	1,569	1,515	1,481	1,470	1,494	1,525	1,546
ปี 2566	1,645	1,652	1,708	1,755	1,835	1,862	1,855	-	(18 ส.ค. 66)				1,759
6. ปลาป่น โปรตีน 60% F.O.B. ตลาดเปรู (คิดเป็นเงินบาท)													
ปี 2563	35.11	39.54	39.23	44.21	43.42	40.95	33.52	32.18	32.88	33.40	35.31	35.69	37.12
ปี 2564	36.35	37.98	39.28	39.04	41.21	41.27	41.81	42.72	43.14	45.35	46.16	48.39	41.89
ปี 2565	47.95	47.49	49.12	50.94	50.79	50.73	52.85	50.43	50.97	51.85	50.56	49.31	50.25
ปี 2566	50.43	52.08	54.61	55.68	58.08	60.07	59.92	-	(18 ส.ค. 66)				55.84

ที่มา : 1. สมาคมผู้ผลิตปลาป่นไทย 2-4 กรมการค้าภายใน, 5-6 <http://hammersmithltd.blogspot.com>

ข้าวสาลี

ประจำสัปดาห์ที่ 3 ของเดือนสิงหาคม 2566 (15 - 18 ส.ค.66)

ผลผลิต (ล้านตัน)	ปี 63/64	ปี 64/65	ปี 65/66	ปี 66/67	+ - %								
ที่มา : USDA โลก	773.45	781.03	789.97	793.37	0.43								
- จีน	134.25	136.95	137.72	137.00	-0.52								
- EU	126.68	138.24	134.34	135.00	0.49								
- อินเดีย	107.86	109.59	104.00	113.50	9.13								
- รัสเซีย	85.35	75.16	92.00	85.00	-7.61								
- สหรัฐ	49.75	44.80	44.90	47.20	5.11								
แหล่งผลผลิตสำคัญ ที่มา : USDA													
จีน (18%) EU* (17%) อินเดีย (13%) รัสเซีย (12%) สหรัฐ (6%)													
*EU : ฝรั่งเศส (27%) เยอรมนี (17%) โปแลนด์ (9%) โรมาเนีย (7%) อิตาลี (5%)													
ความต้องการใช้ (ล้านตัน)	ปี 63/64	ปี 64/65	ปี 65/66	ปี 66/67	+ - %								
ที่มา : USDA โลก	787.27	792.50	794.27	796.07	0.23								
- จีน	155.00	148.00	148.00	152.00	2.70								
- EU	104.75	108.25	108.00	107.50	-0.46								
- อินเดีย	102.22	109.88	108.68	108.10	-0.53								
- รัสเซีย	42.50	41.75	42.25	42.00	-0.59								
- สหรัฐ	30.41	29.76	30.79	30.73	-0.22								
สต็อกปลายปี (ล้านตัน)	ปี 63/64	ปี 64/65	ปี 65/66	ปี 66/67	+ - %								
ที่มา : USDA โลก	284.08	272.60	268.31	265.61	-1.00								
- จีน	139.12	136.76	138.82	134.92	-2.81								
- สหรัฐ	23.00	19.01	15.79	16.75	6.07								
- รัสเซีย	11.38	12.09	16.14	11.44	-29.12								
- อินเดีย	27.80	19.50	9.50	14.00	47.39								
ประเทศผู้ส่งออกสำคัญ ปริมาณ 211.85 ล้านตัน													
ที่มา : USDA รัสเซีย (21%) EU (17%) ออสเตรเลีย (14%) แคนาดา (12%) สหรัฐ (10%)													
ประเทศผู้นำเข้าสำคัญ ปริมาณ 211.85 ล้านตัน													
ที่มา : USDA จีน (6%) อินเดีย (5%) อียิปต์ (5%) ตุรกี (5%) EU (4%)													
ไทยการนำเข้า	ปี 2562	ปี 2563	ปี 2564	ปี 2565	ปี 2566 (ณ.ค.มิ.ย.)								
ที่มา : ศุลกากร													
อินเดีย	-	-	0.002	0.207	-								
ออสเตรเลีย	0.032	0.006	0.465	0.086	1.045								
ยูเครน	0.962	0.540	0.342	0.010	0.07								
รัสเซีย	-	0.305	-	-	-								
อาร์เจนตินา	0.202	0.585	0.202	-	-								
โรมาเนีย	0.229	0.142	0.126	-	-								
อื่นๆ	0.000	-	-	0.001	0.17								
รวม	1.702	1.848	1.263	0.304	1.283								
ผู้นำเข้า 10 อันดับ (แจ้งปศุสัตว์) ข้อมูลปี 2565													
1 เจริญโภคภัณฑ์ อาหาร จำกัด (มหาชน)	6 เอพีเอ็ม อโกร จำกัด												
2 แพลมทองเกษตรภัณฑ์ จำกัด	7 เอส ที เอ็ม อาหารสัตว์ จำกัด												
3 คาร์กิลล์มีทส์ (ไทยแลนด์) จำกัด	8 สตีพ่นาผลผลิตภัณฑ์ จำกัด (มหาชน)												
4 อินเทคส์ ฟีด จำกัด	9 เบทาโกร จำกัด (มหาชน)												
5 หนองบัว ฟีลด์ มิลล์ จำกัด	10 ไทย ฟู้ดส์ อาหารสัตว์ จำกัด												
ปริมาณสต็อกข้าวสาลี (ณ มิ.ย. 66) อยู่ที่ 681,589.95 ตัน โดยผู้ประกอบการนำเข้าภายใต้ประกาศ กกร. ที่ 318,018.35 ตัน													
โดยนำเข้าจากออสเตรเลีย และบัลแกเรีย เพื่อใช้เป็นวัตถุดิบอาหารสัตว์													
ปี	ม.ค.	ก.พ.	มี.ค.	เม.ย.	พ.ค.	มิ.ย.	ก.ค.	ส.ค.	ก.ย.	ต.ค.	พ.ย.	ธ.ค.	รวม/เฉลี่ย
ราคา CIF (บาท/กก.) ที่มา : กรมศุลกากร													
ปี 2560	7.22	6.97	7.03	6.73	7.37	6.79	6.95	6.86	7.03	6.75	6.67	7.43	6.95
ปี 2561	7.81	6.91	6.68	7.26	6.78	7.71	8.12	7.73	7.65	8.44	7.77	8.54	7.44
ปี 2562	8.65	8.22	8.54	8.48	8.52	9.41	8.36	7.53	6.64	6.96	6.71	6.99	7.70
ปี 2563	7.23	6.87	7.53	8.11	8.01	7.98	8.04	6.78	6.96	6.89	7.35	7.32	7.38
ปี 2564	9.16	8.01	8.20	8.54	8.56	9.49	9.19	9.81	9.65	9.51	9.95	11.52	8.94
ปี 2565	12.30	12.82	12.53	12.85	12.66	12.95	12.53	15.06	15.21	15.22	15.06	14.40	12.69
ปี 2566	13.12	11.39	11.74	11.98	11.96	11.72							11.56
ราคาซื้อขายล่วงหน้า (บาท/กก.) ที่มา : CME GROUP (Chicago Mercantile Exchange)													
ปี 2560	5.53	5.62	5.48	5.30	5.45	5.67	6.26	5.23	5.32	5.32	5.11	4.95	5.44
ปี 2561	5.06	5.27	5.44	5.47	6.07	5.97	6.17	6.53	5.74	6.15	6.12	6.24	5.85
ปี 2562	6.04	5.74	5.28	5.25	5.38	6.00	5.73	5.37	5.12	5.66	5.74	6.02	5.61
ปี 2563	6.32	6.32	6.32	6.49	6.05	5.68	6.09	5.91	6.34	6.95	6.71	6.61	6.32
ปี 2564	7.22	7.17	7.19	7.81	8.17	7.71	7.95	8.82	8.54	9.18	9.80	9.72	8.27
ปี 2565	9.44	9.70	13.74	13.22	14.39	12.96	10.81	10.33	11.66	12.13	10.88	9.57	11.57
ปี 2566	9.10	9.38	8.72	8.36	7.76	8.50	8.60	7.69					8.51

1. สถานการณ์ ปี 2566/67 (ณ ส.ค.66)
 โลก USDA คาดการณ์ผลผลิตปี 2566/67 เพิ่มขึ้นจากปีก่อน 0.43% ความต้องการใช้เพิ่มขึ้น 0.23% สต็อกปลายปีลดลง 1.00% จากการเพาะปลูกที่เพิ่มขึ้นในอินเดีย, รัสเซีย, สหภาพยุโรปและยูเครน ประกอบกับความต้องการส่งออกที่เพิ่มขึ้น โดยเฉพาะจีนมีความต้องการใช้ที่เพิ่มขึ้น อีกทั้งประเทศที่ได้รับผลกระทบจากภัยแล้งที่มีความต้องการมากขึ้น เช่นกัน

2. มาตรการนำเข้าข้าวสาลี (กรม. 8 พ.ย. 59)
 • ต้องเป็นการนำเข้าเข้ามาเพื่อใช้ในการผลิตอาหารสัตว์ในกิจการของผู้ขออนุญาตเท่านั้น (ห้ามจำหน่าย จ่าย-โอน)
 • กำหนดสัดส่วนการนำเข้าข้าวสาลีต่อการรับซื้อข้าวโพดเลี้ยงสัตว์ในประเทศดังนี้
 - สำหรับผลิตอาหารสัตว์ 1:3
 - สำหรับผลิตอาหารสุนัขและแมว 1:2
 - สำหรับผลิตอาหารกึ่งยกเว้นโดยพิจารณาเป็นรายปี

3. อัตราการนำเข้า
 • พรก. พิกัดอัตราศุลกากร 2565 (ฉบับที่ 7) ที่ ก.ละ 2.75 บาท แต่ได้รับการยกเว้น ในปี 2550 ตามประกาศกระทรวงการคลัง เรื่อง การลดอัตราภาษีและยกเว้นอากรศุลกากร ตามมาตรา 12
 • ผูกพันภายใต้ WTO 27% อัตราตามสภาพ
 • ภายใต้ความตกลง FTA อาเซียน - จีน - อินเดีย - ญี่ปุ่น -เกาหลี -ออสเตรเลีย -นิวซีแลนด์ ยกเว้นอากร
 • ภายใต้ความตกลง FTA ไทย - ออสเตรเลีย - ชิลี - อินเดีย -พม่า - ดอยตุง -นิวซีแลนด์ -เปรู ยกเว้นอากร

4. มาตรการกำกับดูแล
 1. ผู้นำเข้าเป็นเจ้าของกิจการผลิตอาหารสัตว์และได้รับการขึ้นทะเบียนไว้ตามกฎหมายว่าด้วยการควบคุมคุณภาพอาหารสัตว์ และเป็นผู้ที่อยู่ระหว่างถูกระงับการออกใบอนุญาตนำเข้า/ปฏิบัติตามพระราชบัญญัติควบคุมคุณภาพอาหารสัตว์ พ.ศ. 2558 /เป็นอาหารสัตว์ควบคุมเฉพาะที่ต้องขอใบอนุญาตนำเข้าจากกรมปศุสัตว์/ผู้ขออนุญาตยื่นขออนุญาตนำเข้าต่อกรมปศุสัตว์
 2. การควบคุมการขนย้าย ประกาศคณะกรรมการ กกร. ฉบับที่ 17 พ.ศ. 2566 กำหนดให้สินค้าข้าวสาลีเป็นสินค้าควบคุมการขนย้าย ที่มีปริมาณครั้งละ 10,000 กก. ขึ้นไปเข้าหรือออกจากท่าเรือหรือออกจากห้องที่ 2 จังหวัด (1.ทพ. เขตคลองเตย 2. ชลบุรี อ.ศรีราชา เว้นแต่จะได้รับอนุญาตจากประธานคณะกรรมการส่วนจังหวัดด้วยราคาค่าสินค้าและบริการ (กจร.) หรือผู้ที่ประธาน กจร มอบหมาย หรือพาณิชย์จังหวัด
 3. การแจ้งปริมาณการครอบครอง การนำเข้า สถานที่เก็บ แผนการนำเข้า ตามประกาศคณะกรรมการ กกร. เมื่อ 1 ก.ค. 66 ฉบับที่ 18 พ.ศ. 2566

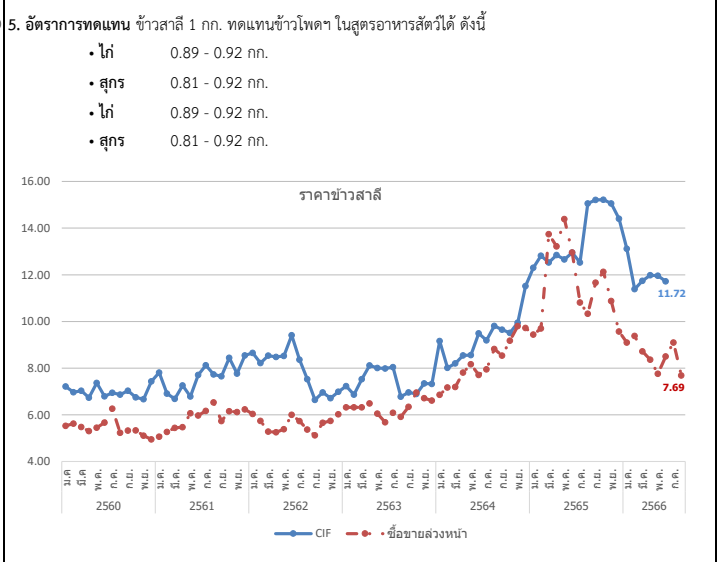

ข้าวบาร์เลย์

ประจำสัปดาห์ที่ 3 ของเดือนสิงหาคม 2566 (15 - 18 ส.ค.66)

ผลผลิต (ล้านตัน)		ปี 63/64	ปี 64/65	ปี 65/66	ปี 66/67	+ - %
ที่มา : USDA	โลก	161.45	145.34	151.76	142.64	-6.01
	- EU	54.23	52.01	51.67	48.40	-6.32
	- รัสเซีย	20.63	17.51	21.50	19.10	-11.16
	- ออสเตรเลีย	14.65	14.34	14.10	10.00	-29.08
	- แคนาดา	10.74	6.98	9.99	9.20	-7.91
	- UK	7.95	9.92	6.10	5.70	-6.56

ความต้องการใช้ (ล้านตัน)		ปี 63/64	ปี 64/65	ปี 65/66	ปี 66/67	+ - %
ที่มา : USDA	โลก	162.53	147.89	150.86	144.19	-4.42
	- EU	48.25	45.45	46.70	44.30	-5.14
	- รัสเซีย	14.40	14.30	16.70	15.00	-10.18
	- จีน	13.00	11.40	10.10	9.45	-6.44
	- ตุรกี	8.99	7.40	9.08	8.50	-6.34
	- แคนาดา	7.75	5.40	6.60	6.60	0.00

สต็อกปลายปี (ล้านตัน)		ปี 63/64	ปี 64/65	ปี 65/66	ปี 66/67	+ - %
ที่มา : USDA	โลก	20.82	18.26	19.16	17.61	-8.08
	- EU	5.01	5.23	5.53	5.03	-9.05
	- ออสเตรเลีย	2.52	2.85	2.95	1.45	-50.88
	- ยูเครน	0.66	0.88	0.68	0.78	14.71
	- US	1.56	0.92	1.23	1.57	28.38

ประเทศผู้ส่งออกสำคัญ (26.87 ล้านตัน)

ที่มา : USDA

ยุโรป (25.%)	ออสเตรเลีย (20.%)	รัสเซีย (17.%)
แคนาดา (10.%)	อาร์เจนตินา (9.%)	ยูเครน (8.%)

ประเทศผู้นำเข้าสำคัญ (26.87 ล้านตัน)

ที่มา : USDA

จีน (30%)	ซาอุดีอาระเบีย (16%)	อิหร่าน (8%)
EU (7%)	ตุรกี (5%)	

(หน่วย : ตัน)

ไทยการนำเข้า	ปี 2562	ปี 2563	ปี 2564	ปี 2565	ปี 2566 (ม.ค.-มิ.ย.)
ที่มา : ศุลกากร					
ออสเตรเลีย	383,704	793,654	755,567	88,351	428,158
UK	1	2	1	2	0.24
จีน	-	-	1	1	-
เนเธอร์แลนด์	-	47	-	-	705
สหรัฐ	16	37	-	20	19
ยูเครน	50	150	-	-	-
อื่น ๆ	0	0	1	104	50
รวม	383,772	793,890	755,569	88,478	428,932

ปริมาณสต็อกข้าวบาร์เลย์ (ณ มิ.ย. 66) อยู่ที่ 229,489.15 ตัน โดยผู้ประกอบการนำเข้าภายใต้ประกาศ ก.ร. ที่ 96,007.60 ตัน จากประเทศออสเตรเลีย เพื่อใช้เป็นวัตถุดิบอาหารสัตว์

1. สถานการณ์ ปี 2566/67 ณ ส.ค. 66

โลก USDA คาดการณ์ผลผลิตปี 2566/67 ลดลงจากปีก่อน 6.01% ความต้องการใช้ลดลง 4.42% สต็อกปลายปีลดลง 8.08% จากความขัดแย้งยูเครน รัสเซีย ส่งผลกระทบต่อระบบพืชพลังงานและวัตถุดิบเฉพาะเดียวกัน ส่งผลให้ราคาข้าวบาร์เลย์ปรับตัวเพิ่มขึ้น 41% และส่งผลให้นักลงทุนสั่งที่จะลงทุน เนื่องจากมีต้นทุนที่สูงขึ้น

2. อัตราการนำเข้า

- พรก. พิกัดอัตราศุลกากร 2565 (ฉบับที่ 7) ที่ กก.ละ 2.75 บาท
- ถูกปรับภายใต้ WTO 27% ตามอัตราสภาพ
- ภายใต้ความตกลง FTA อาเซียน - จีน - อินเดีย - ญี่ปุ่น -เกาหลี -ออสเตรเลีย -นิวซีแลนด์ **ยกเว้นอากร**
- ภายใต้ความตกลง FTA ไทย - ออสเตรเลีย - จีซี - อินเดีย - พม่า - คอซอวอ - นิวซีแลนด์ -เปรู **ยกเว้นอากร**

3. มาตรการกำกับดูแล

1. ผู้นำเข้าเป็นเจ้าของกิจการผลิตอาหารสัตว์และได้รับการขึ้นทะเบียนไว้ตามกฎหมายว่าด้วยการควบคุมคุณภาพอาหารสัตว์และไม่เป็นผู้ที่อยู่ระหว่างถูกระงับการออกใบอนุญาตนำเข้า/ปฏิบัติตามพระราชบัญญัติควบคุมคุณภาพอาหารสัตว์ พ.ศ. 2558 /เป็นอาหารสัตว์ควบคุมเฉพาะที่ต้องขอใบอนุญาตนำเข้าจากกรมปศุสัตว์/ผู้ขออนุญาตยื่นขออนุญาตนำเข้าต่อกรมปศุสัตว์
2. การควบคุมการขนถ่าย (ประกาศ ก.ร. ฉบับที่ 19 พ.ศ. 2566) กำหนดให้ห้ามขนถ่ายข้าวบาร์เลย์ ที่มีปริมาณครั้งละ 10,000 กก. ขึ้นไป เข้ามาหรือออกจากท้องที่ 2 จังหวัด (1.กทม. เขตคลองเตย 2.ชลบุรี อ.ศรีราชา) เว้นแต่จะได้รับอนุญาตจากประธานคณะกรรมการส่วนจังหวัดด้วยราคาสินค้าและบริการ (จกร.) หรือผู้ที่ประธาน จกร มอบหมายหรือพยานจังหวัด
3. การแจ้งปริมาณการครอบครอง การนำเข้า สถานที่เก็บ แผนการนำเข้า ตามประกาศคณะกรรมการ ก.ร. เมื่อ 1 ก.ค. 66 ฉบับที่ 20 พ.ศ. 2566

4. อัตราการทดแทน ข้าวบาร์เลย์ 1 กก. ทดแทนข้าวโพด ในสูตรอาหารสัตว์ได้ ดังนี้

- โกล์ 0.93 - 1.03 กก.
- สุกร์ 0.78 - 0.97 กก.

ผู้นำเข้า 8 อันดับ (แจ้งปศุสัตว์) ข้อมูลปี 2565

- | | |
|---|------------------------------|
| 1 บจก. กรุงเทพโปรตีน | 6 บจก.โรซ์ ศรีเอช (ไทยแลนด์) |
| 2 บจก.เอบี ฟู้ด แอนด์ เบฟเวอเรจส์ (ประเทศไทย) | 7 บจก.เซ็นทรัล ฟู้ด รีเทล |
| 3 บจก.ส.วิริยะ อินเตอร์เทรด | 8 บจก.แคปแม็กซ์ เทรดดิ้ง |
| 4 บจก.ปทุมธานี บิวเวอรี่ | |
| 5 บจก.ยู.เล็ก 2560 | |

ราคาข้าวบาร์เลย์

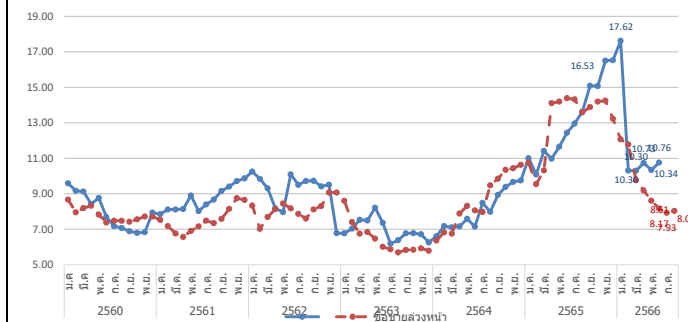

ปี	ม.ค.	ก.พ.	มี.ค.	เม.ย.	พ.ค.	มิ.ย.	ก.ค.	ส.ค.	ก.ย.	ต.ค.	พ.ย.	ธ.ค.	รวม/เฉลี่ย
ราคา CIF (บาท/กก.) ที่มา : กรมศุลกากร													
ปี 2560	9.60	9.17	9.13	8.43	8.77	7.69	7.18	7.08	6.89	6.80	6.84	7.94	7.89
ปี 2561	7.85	8.12	8.12	8.15	8.90	8.03	8.40	8.67	9.16	9.41	9.72	9.87	8.88
ปี 2562	10.25	9.84	9.31	8.18	7.97	10.10	9.51	9.73	9.74	9.42	9.51	6.78	7.51
ปี 2563	6.78	7.04	7.53	7.50	8.21	7.37	6.19	6.38	6.78	6.78	6.72	6.26	6.79
ปี 2564	6.61	7.18	7.11	7.16	7.59	7.15	8.49	7.98	8.94	9.39	9.67	9.75	7.39
ปี 2565	11.01	10.09	11.41	10.98	11.65	12.44	12.96	13.63	15.09	15.07	16.50	16.53	10.79
ปี 2566	17.62	10.31	10.30	10.73	10.34	10.76							11.07
ราคาซื้อขายล่วงหน้า (บาท/กก.) ที่มา : NCDEX (National Commodity & Derivatives Exchange)													
ปี 2560	8.67	7.96	8.20	8.33	7.82	7.38	7.48	7.48	7.43	7.56	7.72	7.72	7.81
ปี 2561	7.54	7.18	6.76	6.57	6.91	7.16	7.49	7.35	7.59	8.16	8.75	8.66	7.51
ปี 2562	8.34	7.03	7.69	8.14	8.46	8.18	7.87	7.61	8.12	8.31	9.07	9.07	8.16
ปี 2563	8.60	7.41	6.75	6.84	6.48	6.01	5.87	5.70	5.84	5.85	5.93	5.79	6.42
ปี 2564	6.36	6.83	6.76	7.89	8.32	8.07	8.34	9.48	9.85	10.35	10.44	10.63	8.61
ปี 2565	10.22	8.70	9.62	14.14	14.19	14.20	14.35	13.85	13.90	14.23	14.25	13.23	12.91
ณ 18 ส.ค.													
ปี 2566	12.07	11.78	9.77	9.19	8.61	8.17	7.93	8.04					9.45

หมายเหตุ ราคา CIFเฉลี่ยรายปี = มูลค่านำเข้าปริมาณการนำเข้า

กองส่งเสริมการค้าสินค้าเกษตร กรมการค้าภายใน กระทรวงพาณิชย์

กากดีดีจีเอส

ประจำสัปดาห์ที่ 3 ของเดือนสิงหาคม 2566 (15 - 18 ส.ค.66)

ที่มา : FAO	หน่วย : ล้านตัน	ปี 63	ปี 64	ปี 65	ปี 66	+ - %
ผลผลิต		53.59	58.12	59.88	59.06	-1.37
- สหรัฐ		41.44	44.62	46.28	45.48	-1.71
- จีน		5.63	6.22	6.10	6.01	-1.55
- ยุโรป		3.30	3.84	3.79	3.73	-1.62
- แคนาดา		1.53	1.58	1.61	1.63	1.24
- ไทย		0.67	0.67	0.74	0.76	2.64
ความต้องการใช้		53.29	58.32	59.88	59.06	-1.37
- สหรัฐ		30.75	34.22	35.73	34.83	-2.54
- จีน		5.79	6.38	6.27	6.17	-1.52
- ยุโรป		3.43	4.02	3.98	4.01	0.66
- เม็กซิโก		1.99	1.96	1.97	2.00	1.52
- แคนาดา		1.75	1.79	1.82	1.82	0.00
นำเข้า		11.88	12.03	11.97	12.13	1.32
ส่งออก		12.17	11.82	11.97	12.13	1.32
ประเทศผู้ส่งออกสำคัญ สหรัฐ (90.06%) แคนาดา (2.82%) ยุโรป (2.62%)						
รัสเซีย (0.84%) อังกฤษ (0.60%)						
ประเทศผู้นำเข้าสำคัญ เม็กซิโก (16.49%) เวียดนาม (10.02%) เกาหลีใต้ (9.92%)						
ตุรกี (9.14%) อินโดนีเซีย (7.38%)						

ราคาผู้ผลิตกากดีดีจีเอสสำคัญของโลก	ปี 2563	ปี 2564	ปี 2565	ปี 2566	+ - %
- US	6.63	6.05	5.72	5.96	
- จีน	5.22	7.62	6.72	5.65	-15.92
- ยุโรป	10.06	9.40	9.28	8.75	-5.71
- แคนาดา	6.63	6.03	6.17	5.50	-10.86
- ไทย	5.54	7.46	6.28	6.02	-4.14

ไทย	(หน่วย : ตัน)				
การนำเข้า	ปี 2562	ปี 2563	ปี 2564	ปี 2565	ปี 2566 (ม.ค.-มิ.ย.)
ที่มา : ศุลกากร					
อเมริกา	564,881	609,087	367,146	151,684	109,227
ลาว	19,784	20,111	10,442	13,534	5,955
อื่นๆ	0.04	0.02	0.02	14	5,379
รวม	584,664	629,591	377,694	165,232	120,561

ผู้นำเข้า 10 อันดับ	ที่มา : ศุลกากร	ปริมาณนำเข้า	ประเภทสินค้า
1 บจก. กรุงเทพโปรดิ๊วส	6 บจก.	อาหารสัตว์ไทยสวนหลวง	
2 บจก. ไทย ฟู้ดส์ อาหารสัตว์	7 บจก.	เอสพีที ฟีดซัพพลาย	
3 บจก. ส.ไทยเจริญพรพาณิชย์	8 บจก.	เอ.เอ็น.พี อกริเทรค	
4 บจก. เพดมาร์ท	9 บจก.	ไพโรโต อินเตอร์	
5 บจก. โพรเกรส (59) อิมพอร์ต เอ็กซ์พอร์ต	10 บจก.	ซันฟีด	

สถานการณ์รายสัปดาห์ (U.S. Grains Council)
 F.O.B. กากดีดีจีเอส ราคาสินค้าที่มีอยู่ที่ 265.80 เหรียญสหรัฐ/ตัน (9.44 บาท/กก.) ปรับตัวลดลงจากสัปดาห์ก่อน (ปรับตัวสูงขึ้นในรูปของค่าเงินบาท)
 เนื่องจาก ผลผลิตเอทานอลเพิ่มขึ้นอย่างรวดเร็ว ขณะที่ USDA คาดการณ์ผลผลิตธัญพืชในเดือนสิงหาคมลดลง ทำให้ผู้เสนอซื้อเกิดความกังวล
 ในผลตอบแทน ประกอบกับค่าเงินบาทในประเทศอ่อนตัวลง
ปริมาณสต็อกคงเหลือ (ณ มิ.ย. 66) อยู่ที่ 43,391.02 ตัน โดยผู้ประกอบการนำเข้าภายใต้ประกาศ กกร. ที่ 12,244.94 ตัน
 จากประเทศสหรัฐอเมริกา เพื่อใช้เป็นวัตถุดิบอาหารสัตว์

1. กาก DDGS คือ Distillers Dried Grains With Solubles ผลิตภัณฑ์ที่เหลือจากการผลิตเอทานอลแยกออกด้วยข้าวโพด โดยการกลั่นแยกเอทานอลออกจนหมดแล้วนำกากที่เหลือไปทำให้แห้ง
 - มีลักษณะเป็นผงหยาบสีเหลืองทอง มีกลิ่นหอม ของแอมิโลสและน้ำตาลไซรัป
 - นำมาใช้ผลิตอาหารสัตว์ (ทั้งผงแห้งและอัดเม็ด) โดยเฉพาะอาหารวัวเนื้อ/วัวนม/สุกร/ไก่
 - ทดแทนได้ทั้งแหล่งพลังงานและโปรตีน โดยมีโปรตีน 26-28% (ระดับโปรตีนข้าวโพด 8%) ระดับโปรตีนกากแก้วเหลือง (44%)
 - อาหารวัวเนื้อ/วัวนม/สุกร/ไก่

2. สถานการณ์ ปี 2566 (ที่มา : FAO) ณ ส.ค. 66
 • FAO คาดการณ์ผลผลิตปี 2566 ลดลงจากปีก่อน 1.37% ความต้องการใช้ลดลง 1.37%
 เนื่องจากความต้องการใช้ภาคอุตสาหกรรมเพียงเลี้ยงสัตว์น้ำลดลง อย่างไรก็ตามความต้องการใช้ขึ้นอยู่กับเอทานอลและแอมิโลส

3. อัตราการนำเข้า
 • พรก. พิกัดอัตราศุลกากร 2565 (ฉบับที่ 7) ที่ กก.ละ 10 บาท
 • ผูกพันภายใต้ WTO 9% ตามอัตราสภาพ
 • ภายใต้ความตกลง FTA อาเซียน - จีน - อินเดีย - ญี่ปุ่น -เกาหลี -ออสเตรเลีย -นิวซีแลนด์ (ยกเว้นอาหาร)
 • ภายใต้ความตกลง FTA ไทย - ออสเตรเลีย - ซิลิ - ญี่ปุ่น - นิวซีแลนด์ -เปรู (ยกเว้นอาหาร)

4. ระเบียบ วัฏปฏิบัติในการนำเข้า
 1. ผู้นำเข้าเป็นเจ้าของกิจการผลิตอาหารสัตว์และได้รับการขึ้นทะเบียนไว้ตามกฎหมายว่าด้วยการควบคุมคุณภาพอาหารสัตว์ และไม่เป็นผู้ที่อยู่ระหว่างถูกระงับการออกใบอนุญาตนำเข้า/ปฏิบัติตามพระราชบัญญัติควบคุมคุณภาพอาหารสัตว์ พ.ศ. 2558 / เป็นอาหารสัตว์ควบคุมเฉพาะที่ต้องขอใบอนุญาตนำเข้าจากกรมปศุสัตว์/ผู้ขออนุญาตยื่นขออนุญาตนำเข้าต่อกรมปศุสัตว์
 2. การแจ้งปริมาณการศรรอบรอง การนำเข้า สถานที่เก็บ แขนงการนำเข้า ตามประกาศ กกร. เมื่อ 1 ก.ค.66 ฉบับที่ 12 พ.ศ. 66

3. อัตราการทดแทน DDGS 1 กก. ทดแทนข้าวโพดฯ ในสูตรอาหารสัตว์ได้ ดังนี้
 • **ไก่** 0.32 - 0.40 กก.
 • **สุกร** 0.52 - 0.70 กก.

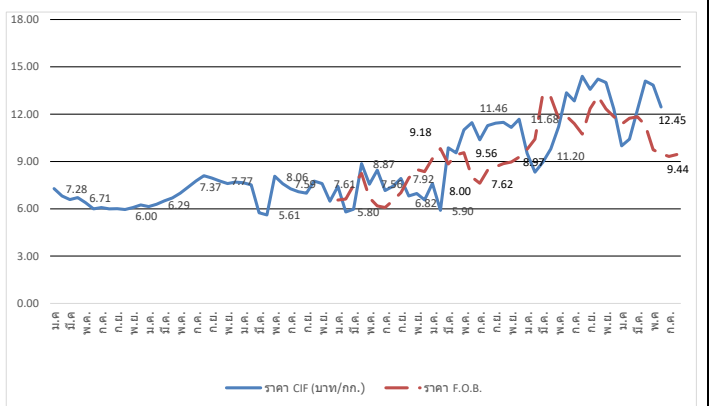

ปี	ม.ค.	ก.พ.	มี.ค.	เม.ย.	พ.ค.	มิ.ย.	ก.ค.	ส.ค.	ก.ย.	ต.ค.	พ.ย.	ธ.ค.	รวมเฉลี่ย
ราคา CIF (บาท/กก.) ที่มา : กรมศุลกากร													
ปี 2560	7.28	6.81	6.59	6.71	6.38	5.99	6.08	5.99	6.00	5.95	6.08	6.24	6.37
ปี 2561	6.14	6.29	6.50	6.69	6.99	7.37	7.77	8.10	7.95	7.77	7.60	7.70	7.26
ปี 2562	7.65	7.52	5.75	5.61	8.06	7.59	7.26	7.08	6.99	7.75	7.61	6.48	7.42
ปี 2563	7.43	5.80	5.98	8.87	7.56	8.45	7.15	7.44	7.92	6.82	6.96	6.56	7.76
ปี 2564	7.61	5.90	9.87	9.55	11.01	11.46	10.37	11.27	11.43	11.48	11.16	11.68	10.45
ปี 2565	9.51	8.32	8.95	9.79	11.20	13.35	12.84	14.40	13.57	14.22	14.01	12.33	12.54
ปี 2566	9.99	10.42	12.29	14.10	13.84	12.45							10.22
ราคา F.O.B. (บาท/กก.) ที่มา U.S. Grains Council													
ปี 2563	6.55	6.62	7.50	8.24	6.70	6.18	6.08	6.53	7.02	7.95	8.49	8.36	7.19
ปี 2564	9.18	9.82	8.84	9.42	9.56	8.00	7.62	8.45	8.67	8.86	8.97	9.28	8.89
ปี 2565	9.77	10.42	13.27	13.08	11.73	11.87	11.40	10.74	12.35	13.13	12.33	11.84	11.83
ปี 2566	11.37	11.74	11.83	11.30	9.74	9.49	9.32	9.44					10.53

หมายเหตุ ราคา CIF เฉลี่ยรายปี = มูลค่านำเข้า/ปริมาณการนำเข้า
 กองส่งเสริมการค้าสินค้าเกษตร 1 กรมการค้าภายใน กระทรวงพาณิชย์

มะพร้าวผลแก่

ประจำสัปดาห์ที่ 3 ของเดือนสิงหาคม 2566 (15- 18 สิงหาคม 2566)

ผลผลิต : ล้านตัน	ปี 63	ปี 64	ปี 65	ปี 66	%Δ
โลก พืชน้ำมัน (USDA)	608.89	611.07	629.52	667.32	↑ 6.00
เนื้อมะพร้าวแห้ง	5.78	6.07	6.03	6.05	↑ 0.33
น้ำมันมะพร้าว	3.58	3.73	3.70	3.76	↑ 1.62
ไทย มะพร้าวผลแก่ (สศก.)	0.87	0.91	0.94	0.95	↑ 0.85
การใช้ใน ปท. (สศก.) (ล้านตัน)	1.27	1.15	1.15	1.19	↑ 3.48
สัดส่วนการใช้ : บริโภคโดยตรง 35 % / อุตสาหกรรม กะทิสำเร็จรูป 60 % / สกัดน้ำมัน 5%					
มูลค่าผลผลิต (ล้านบาท)	13,027	8,063	7,133	6,854	(ม.ค.- มิ.ย.66) 47,272
นำเข้า : ตัน ผล	356,934	196,332	142,274	-	-
เนื้อแห้ง	134.08	-	18.00	-	-
น้ำมันทั้งหมด	12,097	9,149	1,267	623	-
กะทิ	61,453	56,983	44,831	69,689	-
ส่งออก : ตัน ผล	100,289	137,641	149,949	106,673	-
เนื้อแห้ง	43,018	4,729	2,518	467	-
น้ำมันทั้งหมด	2,120	1,869	429	95,498	-
กะทิ	250,769	239,163	208,900	78,639	-
คิดเป็น บาท/ผล	6.80	6.76	7.30	-	-
ช่วงออกสู่ตลาด	ออกตลอดปี ออกมาก : เม.ย. - ก.ค.				
แหล่งผลิตสำคัญ	ประจวบฯ 41.64%, ชุมพร 11.32%, สุราษฎร์ฯ 9.53%, นครศรีฯ 6.95%				
จำนวนครัวเรือน (ครัวเรือน)	163,104	168,528	168,528	-	-
เนื้อที่ให้ผล : ล้านไร่	0.777	0.802	0.821	0.839	↑ 2.14
ผลผลิตต่อไร่ : กก.	795	813	822	822	-

1. สถานการณ์ ปี 2566 กษ.คาดการณ์ผลผลิตเพิ่มขึ้นเนื่องจากสภาพอากาศเอื้ออำนวย โรคและแมลงระบาดลดลง ประกอบกับมะพร้าวที่ปลูกในพื้นที่ว่างเปล่าปี 61 เริ่มให้ผลผลิตมากขึ้น

2. การจัดการนำเข้า ปี 2566 - 2568 (มติ คกก.พืชน้ำมันฯ 22 ก.ย.65, 23 ก.พ.66 และมติ ครม. 29 พ.ย.65)

	ในโควตา		นอกโควตา	
	ปริมาณ (ตัน)	ภาษี	ปริมาณ (ตัน)	ภาษี
มะพร้าวผล	2,317	20%	-	54%
เนื้อฝอย	110	20%	-	54%
น้ำมัน	401	20%	-	52%
เนื้อแห้ง	1,157	20%	-	36%

การบริหารการนำเข้า ปี 2566 - 2568

- ผู้นำเข้าในโควตาต้องเป็นโรงงานที่ใช้เป็นวัตถุดิบในกิจการของตนเองและยังดำเนินการอยู่
- กำหนดช่วงเวลานำเข้ามะพร้าวผล: ม.ค.-ก.พ.,ก.ย.-ธ.ค. และเนื้อแห้ง ม.ค.-พ.ค.,พ.ย.-ธ.ค. ส่วนเนื้อฝอย และน้ำมัน นำเข้าได้ตลอดทั้งปี
- AFTA ภาษีมะพร้าวผล/เนื้อฝอย/น้ำมัน 0% และเนื้อแห้ง 5% ไม่จำกัดปริมาณ ช่วงเวลานำเข้าผล คือ ม.ค.-ก.พ.,ก.ย.-ธ.ค. ส่วนเนื้อฝอย เนื้อแห้ง น้ำมัน ม.ค.-พ.ค.,พ.ย.-ธ.ค.
- ผู้ประกอบการยื่นดีเซลลดการนำเข้ามะพร้าวภายใต้กรอบ AFTA ปี 2566 ช่วง 1 (ม.ค.-ก.พ.) - ขอความร่วมมือผู้ประกอบการชะลอการนำเข้าภายใต้ WTO นอกโควตา

3. มาตรการปกป้องพิเศษ ภายใต้ WTO และ AFTA (Trigger volume ปี 2565 :305,336 ตัน) เมื่อนำเข้าถึง WTO นอกโควตา ปรับภาษี 54% เป็น 72% และ AFTA ปรับภาษี 0% เป็น 72%

4. กำหนดด่านนำเข้า 2 ด่าน : ท่าเรือกรุงเทพฯ และท่าเรือแหลมฉบัง

5. มาตรการภายในประเทศ :

- การควบคุมการขนย้าย มะพร้าวผลและผลิตภัณฑ์ ที่นำเข้ามาจากต่างประเทศเข้าและออกจาก พื้นที่ 8 จังหวัด 16 อำเภอ ได้แก่ กทม. ชลบุรี สงขลา สตูล สุราษฎร์ธานี นราธิวาส ชุมพรและปัตตานี ดังนี้
- 1) มะพร้าวผลแก่ ครั้งละตั้งแต่ 7,000 กก.ขึ้นไป 2) เนื้อมะพร้าวขาว ครั้งละตั้งแต่ 2,500 กก.ขึ้นไป
- 3) มะพร้าวเนื้อแห้ง ครั้งละตั้งแต่ 1,500 กก. ขึ้นไป ผลการดำเนินการ ปี 65 ผล: 144,815 ตัน เนื้อฝอย: 8,417 ตัน เนื้อแห้ง: 440 ตัน และเนื้อขาว: 59 ตัน ปี 66 (ม.ค.-มิ.ย.) ผล: 49,130 ตัน เนื้อฝอย: 78 ตัน เนื้อแห้ง: 1,740 ตัน และเนื้อขาว: 355 ตัน
- ขอความร่วมมือโรงงานชะลอและรับซื้อมะพร้าวผลในประเทศ
- ขอความร่วมมือ สทพ. เข้มงวดการอนุญาตและตรวจสอบการขนย้ายมะพร้าว การจ้างกะเทาะนอกโรงงาน และการปิดป้ายแสดงราคาซื้อ (กกร.) ผลการตรวจสอบการจ้างกะเทาะ (มิ.ย.66): ขนย้าย 4,412 ตัน ไป 4 จังหวัด (ประจวบคีรีขันธ์ สมุทรสงคราม ราชบุรี เพชรบุรี) มีเนื้อขาวส่งกลับ 1,055 ตัน สอดคล้องกับอัตราประสิทธิภาพเฉลี่ย 3.00 - 3.30

นำเข้า (ปี 65)	ผล: อินโดฯ (67%) เวียดนาม (33%) / ฝอย: เวียดนาม (45%) อินโดฯ (27%) / น้ำมัน (รวม): อินโดนีเซีย (87%) กะทิ: เวียดนาม (93%) อินโด (5%)
ส่งออก (ปี 65)	ผล: จีน (92%) / ฝอย: สหรัฐฯ (43%) ปากีสถาน (20%) / แห้ง: จีน (95%) / น้ำมัน (รวม): เยอรมัน (30%) อังกฤษ (15%) กะทิ: สหรัฐฯ (83%) แคนาดา (19%)

สถานการณ์ปัจจุบัน

ผลผลิตออกสู่ตลาดน้อยลงตามฤดูกาล ราคาเฉลี่ยทั้งประเทศปรับตัวสูงขึ้นมาอยู่ที่ 8.42 บาท/ผล ขณะที่โรงงานยังประสบปัญหาการส่งออก ทำให้มีสต็อกจำนวนมาก ส่วนราคาในแหล่งผลิตสำคัญยังทรงตัวเท่ากับสัปดาห์ก่อน ดังนี้ จ. ประจวบคีรีขันธ์: 7-9 บาท/ผล ชุมพร: 7-8 บาท/ผล สุราษฎร์ธานี: 6-7 บาท/ผล และนครศรีธรรมราช: 5-7 บาท/ผล

แนวโน้ม

- ราคามีแนวโน้มปรับตัวสูงขึ้น ตามปริมาณผลผลิตที่ออกสู่ตลาดน้อยลง และปริมาณสต็อกของคลังท้องถิ่นที่ลดลง
- ผลผลิต ก.ย.66 จะออกสู่ตลาด 68,968 ตัน ลดลงจาก ส.ค.66 (78,767 ตัน) 12.44%

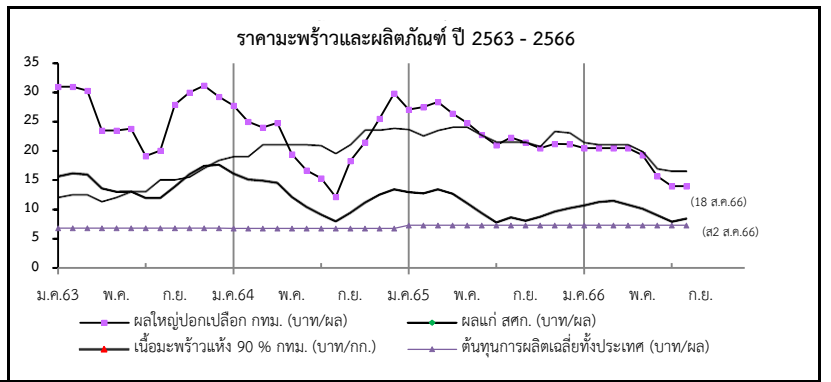

ราคาเกษตรกรขายได้	ปี	ม.ค.	ก.พ.	มี.ค.	เม.ย.	พ.ค.	มิ.ย.	ก.ค.	ส.ค.	ก.ย.	ต.ค.	พ.ย.	ธ.ค.	เฉลี่ย
มะพร้าวผลแก่ใหญ่ (สศก.) (บาท/ผล)	2563	15.54	16.06	15.88	13.51	12.97	12.98	11.92	11.91	13.85	15.89	17.29	17.52	14.36
	2564	16.56	15.03	14.82	14.43	12.08	10.40	9.09	7.93	9.43	11.12	12.47	13.35	12.37
	2565	12.87	12.67	13.37	12.63	11.00	9.33	7.77	8.64	8.08	8.71	9.64	10.19	10.59
	2566	10.65	11.24	11.46	10.75	10.09	8.99	7.89	8.42	(ส2 ส.ค.66)	-	-	-	9.94
ราคาลด กทม. ขายส่ง	2563	31.00	31.00	30.32	23.52	23.50	23.81	19.11	20.08	27.90	30.00	31.18	29.26	26.72
	2564	27.77	25.00	24.04	24.79	19.44	16.69	15.35	12.14	18.31	21.31	25.55	29.85	21.69
	2565	27.10	27.50	28.41	26.41	24.83	22.38	21.00	22.30	21.50	20.50	21.24	21.18	23.70
	2566	20.50	20.50	20.50	20.50	19.30	15.71	14.00	13-15	(18 ส.ค.66)	-	-	-	18.13
เนื้อแห้ง 90%	2563	12.02	12.50	12.50	11.00	12.00	13.00	13.00	15.00	15.00	15.50	17.00	18.33	13.90
	2564	19.00	19.00	21.00	21.00	21.00	21.00	20.85	19.50	21.02	23.50	23.50	23.83	21.18
	2565	23.63	22.50	23.46	24.00	24.00	22.64	21.50	21.50	21.41	20.72	23.29	22.00	22.55
	2566	21.38	21.00	21.00	21.00	19.83	16.88	16.50	17-18	(18 ส.ค.66)	-	-	-	19.39
เนื้อมะพร้าวขาว	2563	39.00	39.00	39.00	37.76	38.00	38.14	34.16	35.20	39.15	40.00	40.47	40.19	38.34
	2564	39.80	39.00	38.04	38.00	37.81	31.69	27.68	23.10	27.00	31.94	36.23	40.58	34.24
	2565	39.38	39.00	39.61	37.82	34.39	28.93	22.69	22.43	21.95	21.00	23.74	24.00	29.58
	2566	25.36	28.55	29.50	29.50	28.50	23.17	20.50	19-20	(18 ส.ค.66)	-	-	-	25.57

สับปะรด

ประจำสัปดาห์ที่ 3 เดือนสิงหาคม 2566 (วันที่ 15 - 18 ส.ค.66)

ผลผลิต	2563	2564	2565	2566	± %Δ
โลก (ล้านตัน)	28.05	28.50	n/a		
ไทย (ล้านตัน)	1.681	1.750	1.714	1.454	-15.17
ช่วงผลผลิตออกมาก	รุ่นที่ 1 พ.ค. - มิ.ย. และ รุ่นที่ 2 พ.ย.				
แหล่งผลิตสำคัญ	ประจวบคีรีขันธ์ ราชบุรี ระยอง ชลบุรี และเพชรบุรี				
พื้นที่เก็บเกี่ยว (ไร่)	449,777	459,394	447,287	385,646	-13.78
ผลผลิตเฉลี่ย (กก./ไร่)	3,737	3,811	3,832	3,771	-1.59
การใช้			(พยากรณ์)	(พยากรณ์)	
-บริโภคสด (ล้านตัน)	0.203	0.232	0.382	0.320	-16.23
-แปรรูปกระป๋อง+น้ำ (ล้านตันสด)	1.478	1.518	1.332	1.134	-14.86
ส่งออก (กรมศุลกา)				(ม.ค.-มิ.ย.)	
- ปริมาณ (ล้านตัน)	0.361	0.457	0.513	0.216	12.25
- มูลค่า (ล้านบาท)	15,174	19,959	23,909	8,901	19.79
ประเทศคู่ค้า ปี 2565 (ม.ค.-ธ.ค.)					
สับปะรดกระป๋อง	สหรัฐอเมริกา 34% รัสเซีย 8% เยอรมนี 7% UAE 7%				
น้ำสับปะรดเข้มข้น	เนเธอร์แลนด์ 36% สหรัฐฯ 18% สเปน 8% อิหร่าน 7%				
สับปะรดกวน	สหรัฐฯ 33% รัสเซีย 9% จีน 8% UAE 6%				
สับปะรดสด	มาเลเซีย 73% จีน 24% เมียนมาร์ 1% สิงคโปร์ 1%				
อื่นๆ - อบแห้ง	UAE 18% อินเดีย 17% สหรัฐอเมริกา 15% จีน 13%				
- แช่แข็ง	จีน 70% ญี่ปุ่น 10% สหรัฐฯ 9% เกาหลีใต้ 5%				
ประเทศคู่แข่ง	ฟิลิปปินส์ อินโดนีเซีย คอสตาริกา บราซิล				
อัตราแปรสภาพ	สับปะรดกระป๋อง : สับปะรดสด = 1 : 3.3				
	น้ำสับปะรด : สับปะรดสด = 1 : 4				
	สับปะรดแห้ง/กวน : สับปะรดสด = 1 : 5				
	สับปะรดแช่แข็ง : สับปะรดสด = 1 : 2.5				

1. สถานการณ์โลก

คาดว่าปี 2565 ผลผลิตประมาณ 28.99 ล้านตัน เพิ่มขึ้นจากปี 2564 ร้อยละ 1 เนื่องจากสภาพอากาศเอื้ออำนวยทำให้ผลผลิตในภาพรวมปรับเพิ่มขึ้น ประเทศผู้ผลิตสำคัญ ได้แก่ ฟิลิปปินส์ คอสตาริกา จีน บราซิล อินโดนีเซีย และไทย ซึ่งมีสัดส่วนการผลิตคิดเป็นร้อยละ 52 ของผลผลิตทั้งหมด โดยในปี 2565 ไทยมีสัดส่วนของมูลค่าการส่งออกสับปะรดกระป๋องมากที่สุด อยู่ที่ 460.51 ล้านบาท (0.41 ล้านตัน) รองลงมาได้แก่ ฟิลิปปินส์ และอินโดนีเซีย และประเทศที่มีการนำเข้ามากที่สุด คือ สหรัฐฯ เยอรมนี และสเปน ตามลำดับ

2. สถานการณ์การผลิตและตลาดของไทย

การผลิต ปี 2566 สศก. พยากรณ์เนื้อที่เก็บเกี่ยวทั่วประเทศลดลง เนื่องจากเกษตรกรลดพื้นที่ปลูกจากปัญหาต้นทุน (ปุ๋ย ยา) ที่ปรับตัวสูงขึ้น และบางพื้นที่มีการปรับเปลี่ยนไปปลูกพืชชนิดอื่นที่ราคาดีกว่า เช่น มันสำปะหลัง ทูเรียน มะพร้าว

การตลาด/การใช้ ผลผลิตส่วนใหญ่กว่าร้อยละ 72 ของผลผลิตทั้งหมด จะเข้าสู่โรงงานแปรรูปเพื่อแปรรูปเป็นผลิตภัณฑ์ต่างๆ สำหรับส่งออกไปตลาดต่างประเทศ ส่วนที่เหลือใช้เพื่อการบริโภคสดและแปรรูปขึ้นต้นอื่นๆ ภายในประเทศ

4. คณะกรรมการดูแลสินค้าสับปะรด

- คกก.นโยบายและพัฒนาสับปะรดแห่งชาติ โดยมีรองนายกรัฐมนตรีเป็นประธาน และ สศก. เป็นฝ่ายเลขานุการ

- คณะอนุกรรมการขับเคลื่อนการพัฒนาสับปะรด (ด้านผลิต แปรรูป ตลาด) โดยมีประธานและฝ่ายเลขาร่วมจาก 3 หน่วยงาน คือ กษ. อก. และ พณ.

3. มาตรการ

- มติ คกก.นโยบายและพัฒนาสับปะรดแห่งชาติ ครั้งที่ 1/2566 เมื่อวันที่ 23 ก.พ.66 เห็นชอบแนวทางการบริหารจัดการสับปะรด ปี 66 โดยใช้กลไก คพจ. และ พาณิชย์จังหวัด (เซลล์แมนจังหวัด) บริหารจัดการ Demand Supply ภายในจังหวัด รวม 5 แนวทาง ได้แก่ 1) เชื่อมโยงตลาดล่วงหน้า 2) กระจายผลผลิต 3) ส่งเสริมการบริโภค 4) ส่งเสริมการแปรรูป และ 5) ส่งเสริมการผลิตสับปะรดเพื่อบริโภคสด

สถานการณ์ปัจจุบัน

สศก. พยากรณ์ (มิ.ย.66) ผลผลิตปี 66 อยู่ที่ 1.454 ล้านตัน ลดลงจากการพยากรณ์เมื่อช่วงต้นปี 66 ประมาณ 2 แสนตัน โดยผลผลิตจะออกสู่ตลาดมาก 2 ช่วง คือ พ.ค.-มิ.ย. (ร้อยละ 28) และ พ.ย. (ร้อยละ 11) โดยปัจจุบันผลผลิตออกสู่ตลาดน้อยมาก โรงงานส่วนใหญ่ปิดทำการเพื่อบำรุงรักษาเครื่องจักรประจำปี โดยสัปดาห์นี้ไม่มีการรายงานราคา ทั้งนี้ ในเบื้องต้นภาคโรงงานแปรรูปได้ประเมินสถานการณ์ และคาดว่าจะทยอยกลับมาเปิดทำการในช่วงกลางปลายเดือน ก.ย.66

ภาพรวมการส่งออก ปี 65 (ม.ค.-ธ.ค.) ส่งออกได้รวม 0.513 ล้านตัน มูลค่า 23,909 ล้านบาท ปริมาณและมูลค่าเพิ่มขึ้นจากปี 64 ร้อยละ 13 และ 20 ตามลำดับ สำหรับการส่งออกในปี 66 (ม.ค.-มิ.ย.66) พบว่า ปริมาณและมูลค่าลดลงจากช่วงเดียวกันของปี 65 ร้อยละ 24 และ 31 ตามลำดับ

ราคาสับปะรดโรงงาน เกษตรกรขายได้ ปี 2562 - 2566 (บ./กก.)

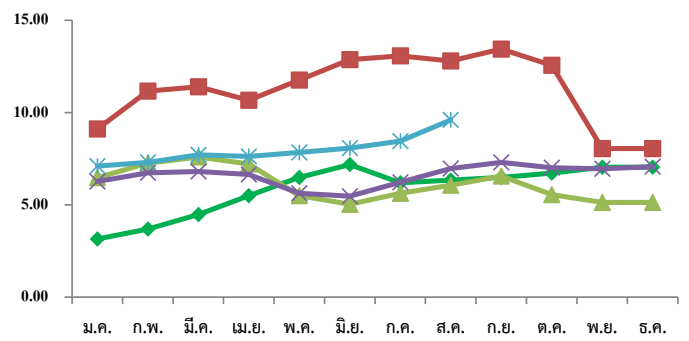

ราคาสับปะรดโรงงานที่เกษตรกรขายได้ (บาท/กก.)

ปี	ม.ค.	ก.พ.	มี.ค.	เม.ย.	พ.ค.	มิ.ย.	ก.ค.	ส.ค.	ก.ย.	ต.ค.	พ.ย.	ธ.ค.	เฉลี่ย
2562	3.15	3.69	4.48	5.49	6.48	7.18	6.19	6.34	6.48	6.72	7.04	7.76	5.91
2563	9.11	11.16	11.39	10.67	11.76	12.87	13.07	12.80	13.44	12.56	8.05	6.24	10.68
2564	6.47	7.26	7.59	7.21	5.49	5.03	5.63	6.06	6.56	5.56	5.13	5.61	6.16
2565	6.26	6.73	6.80	6.65	5.62	5.47	6.22	6.96	7.30	7.01	6.95	7.07	6.55
2566	7.10	7.30	7.71	7.62	7.84	8.08	8.45	9.60					7.96

(สพ 2)

เงาะ

ประจำสัปดาห์ที่ 3 เดือนสิงหาคม 2566 (15 - 18 ส.ค.66)

	2563	2564	2565	2566	%								
ผลผลิต (ตัน)	270,053	283,621	265,077	216,695	-18.25	1. สถานการณ์การผลิต ปี 2566 แม้ว่าพื้นที่เพาะปลูกในภาคตะวันออกและภาคใต้จะลดลง เนื่องจากเกษตรกรปรับเปลี่ยนไปปลูกทุเรียน แต่สภาพอากาศในช่วงที่ผ่านมาเอื้ออำนวยต่อการออกดอกติดผล รวมทั้งต้นเงาะได้พักต้นเพื่อสะสมอาหาร ส่งผลให้ผลผลิตมีปริมาณเพิ่มขึ้น							
- ภาคตะวันออก	210,637	197,708	216,420	141,115	-34.80								
- ภาคใต้	43,119	65,882	26,958	52,804	95.88								
- ภาคอื่นๆ	16,297	20,031	21,699	22,776	4.96								
แหล่งผลิตสำคัญ						2. มาตรการบริหารจัดการผลไม้ ปี 2566 1. ด้านการผลิต : เร่งรัดตรวจและรับรอง GAP 2. ด้านตลาดในประเทศ : ทำสัญญาซื้อขายล่วงหน้าจับคู่เกษตรกร - ผู้ค้า “อมก๋อยโมเดล” กระจายผลผลิต ออกนอกแหล่งผลิต รวมทั้งจัดหาพื้นที่ขายให้เกษตรกร ผ่านห้าง ร้านสะดวกซื้อ ปิ๊มน้ำมัน รลเร่ รถโมบาย จัดงาน Fruit Festival ในแหล่งท่องเที่ยว สนับสนุนการไหลผลไม้อื่นขึ้นเครื่องบิน ฟรี 20 กก. สนับสนุนกล่อง พร้อมค่าจัดส่งผลไม้ อบรมให้ความรู้เกษตรกร กลุ่มเกษตรกรเรื่องการค้าออนไลน์ ขอความร่วมมือ ผวจ. อำนาจความสะดวกในการเคลื่อนย้ายแรงงาน ประสาน กอ.รมน. สนับสนุนกำลังพลช่วยเก็บเกี่ยว คัดแยก และขนย้ายผลไม้ รวมทั้งเชื่อมโยงผลไม้ต้นทาง - ปลายทาง โดยทีมเซลล์แมนจังหวัด - ประเทศ 3. ด้านตลาดต่างประเทศ : เสริมสภาพคล่องให้ผู้ส่งออก โดยชดเชยดอกเบี้ย 3% ระยะเวลา 6 เดือน และสนับสนุนการบริหารจัดการในการส่งออก จัดให้มีการเจรจาจับคู่ซื้อขายผลไม้ออนไลน์ ออฟไลน์ จัดกิจกรรมส่งเสริมการขายในต่างประเทศ พร้อมจัดทำสื่อประชาสัมพันธ์สร้างความเชื่อมั่นผลไม้ไทย จัดมหกรรมการค้าชายแดน 3 ภาค เจรจาผ่อนคลายมาตรการที่เป็นอุปสรรคทางการค้า และตั้งคณะทำงาน ผลักดันการส่งออกผลไม้ไทย War Room 4. ด้านกฎหมาย : กำกับดูแล/สร้างความเป็นธรรมทางการค้า โดยใช้อำนาจตาม พ.ร.บ.ว่าด้วยราคาสินค้าและบริการ พ.ศ. 2542 พ.ร.บ.มาตราจังหวัด พ.ศ. 2542 และพ.ร.บ.แข่งขันทางการค้า พ.ศ. 2560 พ.ร.บ.คุ้มครองผู้บริโภค พ.ศ. 2522 และกฎหมายอาญา							
- ภาคตะวันออก	เม.ย. - มิ.ย. ตราด จันทบุรี และระยอง												
- ภาคใต้	ก.ค. - ก.ย. สุราษฎร์ธานี นครศรีธรรมราช และนราธิวาส												
พื้นที่ให้ผล (ไร่)	211,377	208,388	206,558	184,575	-10.64								
ผลผลิต/ไร่ (กก.)	1,278	1,361	1,283	1,174	-8.50								
การส่งออก						(สศก. ณ มี.ค.66)							
- ผลสด ปริมาณ (ตันสด)	11,796	11,828	21,599	6,370		(ม.ค.-มิ.ย.)							
มูลค่า (ล้านบาท)	172	240	435	213									
- แปรรูป ปริมาณ (ตันสด)	2,825	2,784	3,454	1,667									
มูลค่า (ล้านบาท)	155	162	233	101									
ประเทศคู่ค้า (ปี 2565)													
- เงาะสด	เวียดนาม 48% มาเลเซีย 38% เมียนมา 7%												
- เงาะกระป๋อง	เมียนมา 21% มาเลเซีย 16% อเมริกา 12%												
- เงาะกระป๋องสอได้สี่ประรด	อเมริกา 54% แคนาดา 14% สิงคโปร์ 7%												
สัดส่วนการใช้													
- บริโภคสดภายในประเทศ 90%													
- ส่งออกในรูปผลสดและแปรรูป 10%													
สถานการณ์ปัจจุบัน	สิ้นสุดฤดูการผลิตเงาะภาคตะวันออกแล้ว คงเหลือผลผลิตเพียงประปราย ราคาเงาะโรงเรียนตลอดฤดูกาล (สืบจากผู้รวบรวม) เฉลี่ยอยู่ที่ กก.ละ 38 บ. สูงกว่าปีที่ผ่านมาร้อยละ 111 ในส่วนของผลผลิตภาคใต้ปัจจุบันออกสู่ตลาดแล้วประมาณร้อยละ 75 โดยสัปดาห์นี้เงาะรุ่นใหม่ในจังหวัดแหล่งผลิตสำคัญ (โดยเฉพาะ จ.สุราษฎร์ฯ) ได้ทยอยออกสู่ตลาดเพิ่มขึ้น ตลาดยังคงมีความต้องการต่อเนื่อง ส่งผลให้ราคาเคลื่อนไหวอยู่ในเกณฑ์ดี แต่ต่ำกว่าช่วงต้นฤดูการผลิตของภาคใต้เล็กน้อย												
ราคาเงาะที่เกษตรกรขายได้ (บาท/กก.)													
ปี	ม.ค.	ก.พ.	มี.ค.	เม.ย.	พ.ค.	มิ.ย.	ก.ค.	ส.ค.	ก.ย.	ต.ค.	พ.ย.	ธ.ค.	เฉลี่ย
2561				37.64	35.21	17.41	28.92	14.93	14.56	27.50	28.25		23.14
2562				25.67	24.59	28.24	29.03	18.55	16.02	13.28			25.82
2563				29.06	14.88	22.25	29.48	28.47	21.35	16.58			23.48
2564					28.19	19.53	19.16	8.93	16.36				19.46
2565					25.55	18.43	20.02	35.66					23.79
2566				29.00	37.03	29.84	33.97	27.00					31.37

ที่มา : สำนักงานเศรษฐกิจการเกษตร (สศก.)

กรมการค้าภายใน กระทรวงพาณิชย์

สิงหาคม 2566

มังคุด

ประจำสัปดาห์ที่ 3 เดือนสิงหาคม 2566 (วันที่ 15 - 18 สิงหาคม 2566)

	2563	2564	2565	2566 ¹	% Δ	
ผลผลิต (ตัน)	336,873	270,773	252,006	266,129	5.60	1. สถานการณ์การผลิตและการตลาด 1.1 ผลผลิต ปี 2566 สก. คาดว่าผลผลิตมีแนวโน้มเพิ่มขึ้นจากปี 2565 เนื่องจากสภาพอากาศเอื้ออำนวยเป็นปกติ มีปริมาณน้ำเพียงพอในช่วงก่อนออกดอก และไม่มีฝนตกในช่วงออกดอก รวมทั้งอุณหภูมิเหมาะสม ทำให้ออกดอกและติดผลดี ประกอบกับต้นมังคุดได้พักสะสมอาหารจากการที่ติดผลน้อยเมื่อปีก่อน ส่งผลให้ผลผลิตมังคุดในปี 2566 คาดว่าจะเพิ่มขึ้นจากปีก่อน 1.2 การตลาด จากสถานการณ์การแพร่ระบาดของ COVID-19 ส่งผลให้ตลาดส่งออกหลัก (จีน) ยังคงใช้มาตรการควบคุมโรคโควิด (Zero COVID) กับสินค้านำเข้าจากต่างประเทศ โดยเฉพาะสินค้าเกษตรและอาหาร ให้มีการปนเปื้อนเป็น 0 ส่งผลให้การส่งออกผลไม้ทางบกติดขัดและชะงัก 2. แนวทางการตลาดของกระทรวงพาณิชย์ มาตรการด้านการตลาดในประเทศและต่างประเทศ 22 มาตรการบริหารจัดการผลไม้ ปี 2566 ดังนี้ (1) เร่งตรวจและรับรองแปลง GAP 120,000 แปลง (2) อมก้อยโมเดล 100,000 ตัน (3) กระจายออกนอกแหล่งผลิต 90,000 ตัน (4) ขยายผ่านรถเร็ว/รถ Mobile 30,000 ตัน (5) เปิดจุดจำหน่าย (ห้าง/ร้านสะดวกซื้อ/ปั๊ม) 100,000 ตัน (6) รณรงค์บริโภคผลไม้ 42,000 ตัน (7) สนับสนุนกล่องไปรษณีย์ 300,000 กล่อง ปริมาตรรวม 3,000 ตัน (8) ส่งเสริมการแปรรูป 220,000 ตัน (9) Pre-order นิคมอุตสาหกรรม 15,000 ตัน (10) อบรมการตลาดในประเทศ-ส่งออก 2,500 คน (11) ม่อนปรนเคลื่อนย้ายแรงงาน (12) สนับสนุนการคัดแยก-ขนย้าย (13) ทีมเซลล์แมนจังหวัด-ประเทศ (14) ผลักดันส่งออก (4 บาท/กก. และเขตเขตดอกเบี้ย 3% 6 เดือน) (15) จัดมหกรรมการค้าชายแดน (16) จับคู่เจรจาธุรกิจ (17) กิจกรรมส่งเสริมการขายต่างประเทศ (18) ร่วมงานแสดงสินค้านานาชาติ (19) จัดทำสื่อประชาสัมพันธ์ผลไม้ไทย (20) เจริญผ่อนคลายมาตรการทางการค้าระหว่างประเทศ (21) คณะทำงานผลักดันส่งออกผลไม้ไทย (รัฐ-เอกชน) (22) บังคับใช้กฎหมาย 5 ฉบับ (กฎหมายราคา/กฎหมายแข่งขันทางการค้า/กฎหมายชั่งตวงวัด/กฎหมายคุ้มครองผู้บริโภค/กฎหมายอาญา) 3. คณะกรรมการดูแลสินค้าผลไม้ สินค้าผลไม้มีคณะกรรมการพัฒนาและบริหารจัดการผลไม้ดูแลรับผิดชอบ โดยมีรัฐมนตรีว่าการกระทรวงเกษตรและสหกรณ์เป็นประธาน และอธิบดีกรมส่งเสริมการเกษตรเป็นกรรมการและเลขานุการ
- ตะวันออก	213,226	107,450	222,810	122,868	-44.86	
- ใต้	122,616	162,477	27,929	142,077	408.70	
- อื่นๆ	1,019	846	1,267	1,184	-6.53	
ช่วงผลผลิตออกมาก/แหล่งผลิตสำคัญ						
- ตะวันออก	พ.ค. - มิ.ย. (จังหวัดบุรีรัมย์ และระยอง)					
- ใต้	มิ.ย. - ส.ค. (นครศรีธรรมราช ชุมพร และระนอง)					
พื้นที่ให้ผล (ไร่)	430,096	424,777	418,406	406,518	-2.84	
ผลผลิตเฉลี่ย(กก./ไร่)	783	637	602	655	8.80	
มูลค่าผลผลิต (ล้านบาท)	13.35	13.21	14.04	N/A		
การบริโภค (ตัน)						
- บริโภคสด	47,425	13,552	42,636	N/A		
- แปรรูป	479	1,505	4,735	N/A		
การส่งออก (สด+แช่แข็ง)				(ม.ค. - มิ.ย. 66)		
- ปริมาณ (ตัน)	291,378	255,716	204,637	140,582		
- มูลค่า (ล้านบาท)	14,997	17,051	13,475	10,796		
ประเทศคู่ค้า (ตามปริมาณการส่งออก)						
- มังคุดสด	จีน 94% เวียดนาม 4% เกาหลี 1% อื่นๆ 1%					
- มังคุดแช่แข็ง	สหรัฐอเมริกา 38% อินเดีย 37% ไต้หวัน 25%					

สถานการณ์ปัจจุบัน

- สิ้นสุดฤดูกาลมังคุดภาคตะวันออก
- ผลผลิตมังคุดภาคใต้ ปี 2566 ทอยออกสู่ตลาดอย่างต่อเนื่อง โดยปัจจุบันออกสู่ตลาดแล้วประมาณร้อยละ 67.80 โดยราคาเกษตรกรขายได้เฉลี่ย กก.ละ 35 บาท ปรับตัวลดลงจากสัปดาห์ก่อน เนื่องจากเป็นช่วงผลผลิตรุ่นที่สองทยอยออกสู่ตลาดเพิ่มขึ้น

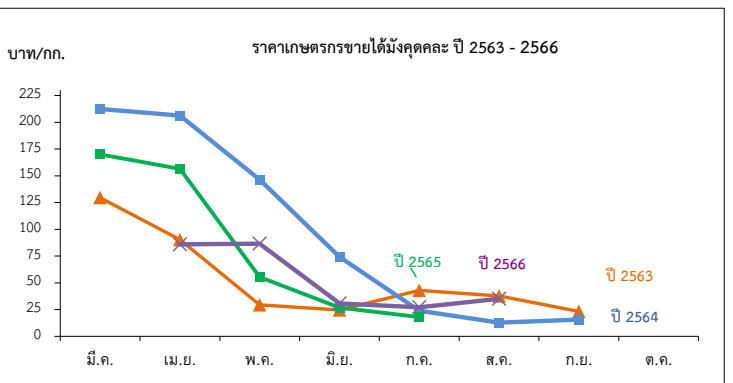

ราคาที่เกษตรกรขายได้มังคุดละ

หน่วย: บาท/กก.

ปี	ม.ค.	ก.พ.	มี.ค.	เม.ย.	พ.ค.	มิ.ย.	ก.ค.	ส.ค.	ก.ย.	ต.ค.	พ.ย.	ธ.ค.	เฉลี่ย
2560	-	-	-	171.35	77.92	45.54	14.23	22.06	33.93	-	-	-	40.10
2561	-	-	143.09	114.70	85.88	50.55	30.41	18.35	12.35	-	-	-	43.57
2562	-	-	55.67	47.28	54.74	50.69	23.21	11.50	15.15	15.97	-	-	29.02
2563	-	-	129.50	90.31	29.29	24.49	42.92	37.65	23.29	-	-	-	39.63
2564	-	-	212.40	206.33	146.50	74.22	23.99	12.78	15.60	-	-	-	48.77
2565	-	-	170.00	156.37	55.29	26.78	18.00	-	-	-	-	-	55.70
2566	-	-	-	85.96	86.53	30.71	27.14	35.00	-	-	-	-	53.07

ทุเรียน

ประจำสัปดาห์ที่ 3 เดือนสิงหาคม 2566 (15 - 18 ส.ค. 66)

	2563	2564	2565	2566*	± %Δ
ผลผลิต (ตัน)	1,111,928	1,217,701	1,252,086	1,535,716	22.65
- ภาคตะวันออก (3จังหวัด)	550,035	579,281	732,330	782,942	6.91
- ภาคใต้	522,101	576,594	442,395	667,338	50.85
- ภาคอื่นๆ	39,792	61,826	77,361	85,436	10.44
ช่วงผลผลิตออกมาก/แหล่งผลิตสำคัญ					
- ภาคตะวันออก	เม.ย. - มิ.ย. จันทบุรี ระยอง ตราด				
- ภาคใต้	ก.ค. - ส.ค. ชุมพร สุราษฎร์ธานี นครศรีธรรมราช ยะลา				
พื้นที่ให้ผล (กก.)	797,732	867,601	941,204	1,054,842	12.07
ผลผลิต/ไร่	1,399	1,404	1,330	1,456	9.47
มูลค่าผลผลิต (ล้านบาท)	114	139	129	-	-
การบริโภคในประเทศ (ตัน)					
- บริโภคสด	444,132	278,987	821,591	383,929	
- แปรรูป	22,239	24,259	88,328	30,714	
การส่งออก (สด+แช่แข็ง+แปรรูป)				(ม.ค.-มิ.ย.66)	
- ปริมาณ (ตัน)	649,643	925,397	909,920	738,753	
- มูลค่า (ล้านบาท)	72,070	119,058	124,905	108,299	
ประเทศคู่ค้า					
ทุเรียนสด	จีน 97% ออสเตรเลีย 1% มาเลเซีย 1% อื่นๆ 1%				
ทุเรียนแปรรูป	จีน 97% สหรัฐฯ 1% อื่นๆ 2%				
แช่แข็ง	จีน (97%) สหรัฐฯ (1%) ออสเตรเลีย (1%) อื่นๆ (1%)				
กวน	ออสเตรเลีย (32%) กาตาร์ (15%) สหรัฐฯ (15%) อื่นๆ (38%)				
อบแห้ง	ลาว (91%) จีน (6%) ฟิลิปปินส์ (2%) อื่นๆ (1%)				

1. สถานการณ์การผลิตและการตลาด

1.1 ผลผลิต ปี 2566 ส.ค. คาดว่าผลผลิตมีแนวโน้มเพิ่มขึ้นจากปี 2565 เนื่องจากมีการปรับเปลี่ยนพื้นที่ปลูกอย่างพารา ปาล์มน้ำมัน และไม้ผลอื่นๆ ไปปลูกทุเรียนเพิ่มขึ้น เพราะราคาทุเรียนในปีก่อนมีราคา ราคาอยู่ในเกณฑ์สูง ประกอบกับการบำรุงรักษาสวนของเกษตรกรเป็นอย่างดี (ใส่ปุ๋ย/รดน้ำ) จึงทำให้ผลผลิตต่อไร่คาดว่าจะเพิ่มขึ้นอยู่ที่ 1,461 ต่อไร่

1.2 การตลาด ในต้นฤดูการผลิตทุเรียน ปี 2566 ยังไม่พบปัญหาการติดขัดของด่านขนส่งทางบกจีน จากการผ่อนคลายมาตรการตรวจเข้มเกี่ยวกับโรคโควิด (Zero COVID) ประกอบกับคู่คอนเทรนเนอร์มีเพียงพอ อีกทั้งค่าขนส่งปรับตัวลดลง ทำให้คาดการณ์แนวโน้มสถานการณ์ทุเรียนซึ่งมีตลาดหลักไปจีนกว่า ๗๐% น่าจะมีปริมาณเพิ่มสูงขึ้น ส่งผลให้ยกระดับราคาทุเรียนภายในประเทศ

2. มาตรการบริหารจัดการผลไม้ ปี 2566

1. ด้านการผลิต : เร่งรัดตรวจและรับรอง GAP

2. ด้านตลาดในประเทศ : ทำสัญญาซื้อขายล่วงหน้ากับคู่เกษตรกร-ผู้ค้า "อมก๋อยโมเดล" กระจายผลผลิตผลไม้ออกนอกแหล่งผลิต รวมทั้งจัดหาพื้นที่ขายให้เกษตรกร ผ่านห้าง ร้านสะดวกซื้อ ปิ่นนํ้ามัน รถเร่ รถมอเตอร์ไซด์ Fruit Festival ในแหล่งท่องเที่ยว สนับสนุนการไหลผลไม้อื่นขึ้นเครื่องบิน ฟรี 20 กก. สนับสนุนกล่องพร้อมค่าจัดส่งผลไม้ อบรมให้ความรู้เกษตรกร กลุ่มเกษตรกรเรื่องการค้าออนไลน์ ขอความร่วมมือผู้ว่าราชการจังหวัดอำนวยความสะดวกในการเคลื่อนย้ายแรงงาน ประธาน กอ.รมน. สนับสนุนกำลังพลช่วยเก็บเกี่ยว คัดแยก และขนย้ายผลไม้ รวมทั้งเชื่อมโยงผลไม้ต้นทาง - ปลายทาง โดยทีมเซลล์แมนจังหวัด - ประเทศ

3. ด้านตลาดต่างประเทศ : เสริมสภาพคล่องให้ผู้ส่งออก โดยชดเชยดอกเบี้ย 3% ระยะเวลา 6 เดือน และสนับสนุนการบริหารจัดการในการส่งออก จัดให้มีการเจรจาจับคู่ซื้อขายผลไม้ออนไลน์ ออฟไลน์ จัดกิจกรรมส่งเสริมการขายในต่างประเทศ พร้อมจัดทำสื่อประชาสัมพันธ์สร้างความเชื่อมั่นผลไม้ไทย จัดมหกรรมการค้าชายแดน 3 ภาค เจริญจากผ่อนคลายมาตรการที่เป็นอุปสรรคทางการค้า และตั้งคณะทำงานผลักดันการส่งออกผลไม้ไทย War Room

4. ด้านกฎหมาย : กำกับดูแล/สร้างความเป็นธรรมทางการค้า โดยใช้อำนาจตาม พ.ร.บ.ว่าด้วยราคาสินค้าและบริการ พ.ศ. 2542 พ.ร.บ.มาตราจังหวัด พ.ศ. 2542 และพ.ร.บ.แข่งขันทางการค้า พ.ศ. 2560 พ.ร.บ.คุ้มครองผู้บริโภค พ.ศ. 2522 และกฎหมายอาญา

3. คณะกรรมการดูแลสินค้าผลไม้

สินค้าผลไม้มีคณะกรรมการพัฒนาและบริหารจัดการผลไม้ดูแลรับผิดชอบ โดยมีรัฐมนตรีว่าการกระทรวงเกษตรและสหกรณ์เป็นประธาน และอธิบดีกรมส่งเสริมการเกษตรเป็นกรรมการและเลขาธิการขณะภาคใต้ (สงขลา สตูล ยะลา นราธิวาส)

สถานการณ์ปัจจุบัน

- ผลผลิตทุเรียนภาคภาคใต้ออกสู่ตลาดมากขึ้น โดยเฉพาะทุเรียน 3 จังหวัดชายแดน (ยะลา ปัตตานี และนราธิวาส) เริ่มออกสู่ตลาดส่งผลให้ราคาทุเรียนปรับตัวลดลงเล็กน้อย เนื่องจากความต้องการ การบริโภคทุเรียนไทยในประเทศจีน ยังมีอย่างต่อเนื่อง โดยราคาที่เกษตรกรที่เกษตรกรขายได้พื้นฐานหอมทองเกรด AB สัปดาห์นี้ อยู่ที่ กก.ละ 145 - 150 บาท

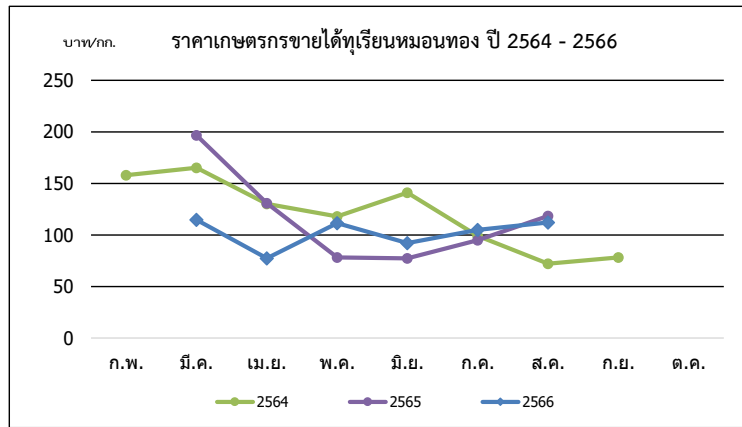

ปี	ก.พ.	มี.ค.	เม.ย.	พ.ค.	มิ.ย.	ก.ค.	ส.ค.	ก.ย.	เฉลี่ย	ก.พ.	มี.ค.	เม.ย.	พ.ค.	มิ.ย.	ก.ค.	ส.ค.	ก.ย.	ต.ค.	เฉลี่ย
พื้นฐานนี้ (บาท/กก.)										พื้นฐานหอมทอง (บาท/กก.)									
2562	-	99.39	61.63	69.58	78.75	43.26	50.00	-	63.37	137.50	121.13	89.77	113.63	121.85	95.46	73.38	85.44	85.61	99.86
2563	-	110.78	98.51	65.94	58.90	51.04	50.00	-	68.28	125.00	138.64	115.92	92.52	97.63	90.95	100.30	100.00	120.98	102.15
2564	120.00	114.00	95.67	80.37	82.32	49.00	28.62	-	81.43	158.00	165.18	130.09	117.95	140.98	99.10	72.10	78.20	-	113.98
2565	-	-	99.12	47.77	36.30	41.73	68.33	-	59.83	-	196.67	130.76	78.29	77.28	94.86	118.48	-	-	103.35
2566	-	-	50.51	57.01	53.14	60.49	65.29	-	57.29	-	114.68	77.35	111.55	92.01	104.90	112.15	-	-	102.11

ที่มา : *สำนักงานเศรษฐกิจการเกษตร ** ภาคกลาง+ภาคตะวันออก

ล่องกอง

ประจำสัปดาห์ที่ 3 เดือนสิงหาคม 2566 (วันที่ 15 - 18 สิงหาคม 2566)

	2563	2564	2565	2566	% Δ
ผลผลิต (ตัน)	74,358	76,313	42,264	60,631	43.46
- ภาคตะวันออก	22,993	20,656	19,430	7,688	-
- ภาคเหนือ	16,969	19,476	20,774	20,044	-
- ภาคใต้	34,396	36,181	2,060	32,899	1,497.04
ช่วงผลผลิตออกมา/แหล่งผลิตสำคัญ					
- ภาคตะวันออก	ม.ย. (33.28%) จันทบุรี ตราด ระยอง				
- ภาคเหนือ	ก.ย. - ต.ค. (70%) อุดรดิตต์ สุโขทัย				
- ภาคใต้	ก.ย. (42.46%) ยะลา ชุมพร ปัตตานี				
พื้นที่ให้ผล (ไร่)	222,950	207,205	193,350	161,441	-16.50
ผลผลิต/ไร่ (กก)	334	368	219	376	71.69
จำนวนครัวเรือน	146,125	138,359	136,524	136,524	
การบริโภค (ตัน)					
- บริโภคสด	72,646	74,861	38,280	N/A	
การส่งออก					
- ปริมาณ (ตัน)	1,712	1,452	3,987.11	389.32	ม.ค.-มิ.ย. 66
- มูลค่า (ล้านบาท)	42.86	36.46	86.07	29.45	
ประเทศคู่ค้า	จีน แคนาดา ฟิลิปปินส์				

สถานการณ์ปัจจุบัน

- ขณะนี้เป็นฤดูกาลผลผลิตล่องกองภาคเหนือ (จ.อุดรดิตต์ และสุโขทัย) และผลผลิตภาคใต้เริ่มทยอยออกสู่ตลาดแล้วเล็กน้อย และคาดว่าจะออกสู่ตลาดมากในช่วงเดือน ก.ย. - ต.ค. 66 ราคาที่เกษตรกรขายได้อยู่ในเกณฑ์ดี

1. สถานการณ์การผลิตและการตลาด

1.1 การผลิต สศก. คาดการณ์ผลผลิตเพิ่มขึ้นจากปีที่ผ่านมา เนื้อที่ให้ผลโดยรวมลดลง เนื่องจากเกษตรกรปรับเปลี่ยนไปปลูกทุเรียน สำหรับผลผลิตต่อเนื่องที่ให้ผลเพิ่มขึ้น เนื่องจากแหล่งผลิตสำคัญทางภาคใต้คาดว่าอากาศเอื้ออำนวยกว่าปี 2565 มีฝนตกต่อเนื่องไม่มีช่วงแล้งเพียงพอที่จะทำให้ล่องกองออกดอก ติดผลเพิ่มขึ้น

1.2 การตลาด ล่องกองมีอายุการเก็บรักษาสั้น เน้นเสียขายและส่วนใหญ่บริโภคสดภายในประเทศ จึงต้องมีการกระจายให้ถึงผู้บริโภคโดยเร็ว

2. มาตรการบริหารจัดการผลไม้ ปี 2566 ดังนี้

- ด้านการผลิต : เร่งรัดตรวจและรับรอง GAP
- ด้านตลาดในประเทศ : ทำสัญญาซื้อขายล่วงหน้าจับคู่เกษตรกร-ผู้ค้า “อมก๋อยโมเดล” กระจายผลผลิตผลไม้ ออกนอกแหล่งผลิต รวมทั้งจัดหาพื้นที่ขายให้เกษตรกร ผ่านห้าง ร้านสะดวกซื้อ ปิ่นน้ามัน รนเร่ โรบินบาย จัดงาน Fruit Festival ในแหล่งท่องเที่ยว สนับสนุนการไหลผลไม้ขึ้นเครื่องบิน ฟรี 20 กก. สนับสนุนกล่องพร้อมค่าจัดส่งผลไม้ อบรมให้ความรู้เกษตรกร กลุ่มเกษตรกรเรื่องการค้าออนไลน์ ขอความร่วมมือผู้ว่าราชการจังหวัดอำนวยความสะดวก ในการเคลื่อนย้ายแรงงาน ประสาน กอ.รมน. สนับสนุนกำลังพลช่วยเก็บเกี่ยว คัดแยก และขนย้ายผลไม้ รวมทั้งเชื่อมโยงผลไม้ต้นทาง-ปลายทาง โดยทีมเซลล์แมนจังหวัด-ประเทศ
- ด้านตลาดต่างประเทศ : เสริมสภาพคล่องให้ผู้ส่งออก โดยชดเชยดอกเบี้ย 3% ระยะเวลา 6 เดือนและสนับสนุน ค่าบริหารจัดการในการส่งออก จัดให้มีการเจรจาจับคู่ซื้อขายผลไม้ออนไลน์ ออฟไลน์ จัดกิจกรรมส่งเสริมการขายในต่างประเทศ พร้อมจัดทำสื่อประชาสัมพันธ์สร้างเชื่อมั่นผลไม้ไทย จัดมหกรรมการค้าชายแดน 3 ภาค เจรจางานอำนวยความสะดวก ที่เป็นอุปสรรคทางการค้า และตั้งคณะทำงานผลักดันการส่งออกผลไม้ไทย War Room
- ด้านกฎหมาย : กำกับดูแล/สร้างความเป็นธรรมทางการค้า โดยใช้อำนาจตาม พ.ร.บ.ว่าด้วยราคาสินค้าและบริการ พ.ศ. 2542 พ.ร.บ.มาตรฐานชั่งตวงวัด พ.ศ. 2542 และ พ.ร.บ.แข่งขันทางการค้า พ.ศ. 2560 พ.ร.บ.คุ้มครองผู้บริโภค พ.ศ. 2522 และกฎหมายอาญา

3. คณะกรรมการดูแลสินค้าผลไม้

สินค้าผลไม้มีคณะกรรมการพัฒนาและบริหารจัดการผลไม้ดูแลรับผิดชอบ โดยมี รมว.กษ. เป็นประธาน และอธิบดีกรมส่งเสริมการเกษตรเป็นกรรมการและเลขานุการ

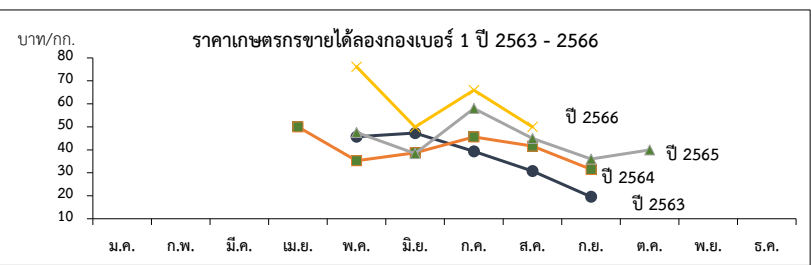

ราคาที่เกษตรกรขายได้ (ล่องกองเบอร์ 1)

หน่วย : บาท/กก.

ปี	ม.ค.	ก.พ.	มี.ค.	เม.ย.	พ.ค.	มิ.ย.	ก.ค.	ส.ค.	ก.ย.	ต.ค.	พ.ย.	ธ.ค.	เฉลี่ย
2559	-	-	-	62	53.59	42.93	54.47	43.52	32.16	16.86	28.00	-	42.91
2560	-	-	-	-	51.98	40.81	38.55	34.20	40.00	-	-	-	39.75
2561	-	-	-	70	54	33.32	46.11	35.71	26.67	-	-	-	36.87
2562	-	-	-	-	45.73	47.3	39.33	30.80	19.56	-	-	-	35.34
2563	-	-	-	50	35.2	38.68	45.61	41.67	31.54	-	-	-	38.69
2564	-	-	-	-	50.34	43.63	31.76	23.41	20.83	-	-	-	32.09
2565	-	-	-	-	47.59	38.39	58.00	45.00	35.50	40.00	50.00	-	52.89
2566	-	-	-	-	76.14	49.90	66.00	50.00	-	-	-	-	60.51

ที่มา : สำนักงานเศรษฐกิจการเกษตร

กรมการค้าภายใน กระทรวงพาณิชย์

สิงหาคม 2566

ลำไย

ประจำสัปดาห์ที่ 3 เดือน สิงหาคม 2566 (วันที่ 15-18 สิงหาคม 2566)

	2563	2564	2565	2566	%
ผลผลิต (ตัน)	1,182,488	1,567,087	1,555,360	1,565,344	0.64
-ภาคเหนือ	816,856	954,820	1,038,364	1,043,503	0.49
-ภาคตะวันออก	330,841	571,497	479,288	482,835	0.74
-ภาคอื่นๆ	34,791	40,770	37,708	39,006	3.44
ช่วงผลผลิตออกมาก/แหล่งผลิตสำคัญ การกระจายผลผลิต นอกฤดู : ในฤดู คือ 40 : 60					
-ภาคเหนือ	ม.ย. - ก.ย. เชียงใหม่ ลำพูน เชียงราย พะเยา น่าน ตาก ลำปาง และแพร่				
-ภาคตะวันออก	ม.ค. - พ.ค. และ ต.ค. - ธ.ค. จันทบุรี สระแก้ว				
พื้นที่ให้ผล (ไร่)	1,583,920	1,650,124	1,693,261	1,690,286	-0.18
ผลผลิต/ไร่ (กก.)	747	950	919	926	0.76
จำนวนครัวเรือน (ครัวเรือน)	239,804	253,018	236,562	229,164	-3.13
มูลค่าผลผลิต (ล้านบาท)	26,346	35,432	31,107		
บริโภคในประเทศ (ตัน)	118,246	156,709	253,077	255,013	0.76
ส่งออก (ตัน/ล้านบาท)	ปี 2563	ปี 2564	ปี 2565	ปี 2566	
- ปริมาณลำไยสด	464,824	633,131	470,547	134,672	(ม.ค.-มิ.ย.66)
- มูลค่าลำไยสด	16,845	23,133	17,434	5,044	
- ปริมาณลำไยแช่แข็ง	77.3	158.97	126	47	
- มูลค่าลำไยแช่แข็ง	8.72	9.16	9.54	11.82	
- ปริมาณลำไยกระป๋อง	9,573	9,386	10,797	3,191	
- มูลค่าลำไยกระป๋อง	657	670	833	220	
- ปริมาณลำไยอบแห้ง	155,504	156,684	159,229	13,427	
- มูลค่าลำไยอบแห้ง	7,058	7,417	7,409	619	
ประเทศคู่ค้า					
ลำไยสด	จีน 73% อินโดนีเซีย 17% มาเลเซีย 3%				
ลำไยแช่แข็ง	ไต้หวัน 35% ญี่ปุ่น 26% ฮองกง 24%				
ลำไยกระป๋อง	มาเลเซีย 29% จีน 18% อินโดนีเซีย 17%				
ลำไยอบแห้ง	จีน 92% เวียดนาม 3% อินโดนีเซีย 1%				
อัตราแปรสภาพ	ลำไยกระป๋อง 1 : 0.55 ลำไยอบแห้ง 1 : 0.33				
	ลำไยสด 100 กก. : ลำไยกระป๋อง 55.00 กก.				
	ลำไยสด 100 กก. : ลำไยอบแห้งทั้งหมด 33.33 กก.				
	ลำไยสด 100 กก. : ลำไยอบแห้งเฉพาะเนื้อ 10.00 กก.				

1. สถานการณ์การผลิตและการตลาดปี 2566

1.1 การผลิต : สศก.คาดการณ์ผลผลิตลำไยทั้งประเทศ จำนวน 1,567,438 ตัน
 เนื้อที่ให้ผลรวมทั้งประเทศเพิ่มขึ้นเล็กน้อย จากต้นลำไยที่ปลูกในปี 2562 ซึ่งเกษตรกรปลูกแทนลำไยที่ล้มและไม้ผลอื่น เริ่มให้ผลผลิตได้ในปีนี้ ผลผลิตต่อเนื้อที่ให้ผลลดลง เนื่องจากราคาลำไยที่เกษตรกรขายได้ในปี 2564 ลดลงจากปีที่ผ่านมา จึงไม่จูงใจให้เกษตรกร บำรุงดูแล และลดการใส่ปุ๋ย แต่โดยรวมผลผลิต ปี 2566 ยังคงเพิ่มขึ้นตามปริมาณเนื้อที่ให้ผล

1.2 การตลาด : สศก. คาดว่าจะมีการส่งออกลำไยสดและผลิตภัณฑ์ เพิ่มขึ้นจากปีที่ผ่านมาร้อยละ 1.68 แม้ว่าเศรษฐกิจ ยังคงชะลอตัวและมีความไม่แน่นอน โดยเฉพาะประเทศผู้นำเข้าหลัก คือ จีน และจากมาตรการ Zero Covid ของจีน ส่งผลให้ต้นทุนโลจิสติกส์ต่างๆ สูงขึ้น ความสามารถในการแข่งขันในตลาดลดลง แต่ยังมีความต้องการบริโภคลำไยอย่างต่อเนื่องจากจีนและฮ่องกง รวมทั้งประเทศอาเซียนโดยเฉพาะอินโดนีเซีย

2. มาตรการบริหารจัดการผลไม้ ปี 2566 (20 มี.ค.66)

ซึ่งครอบคลุมตลอดห่วงโซ่ ตั้งแต่ต้นน้ำ กลางน้ำ และปลายน้ำ รวม 22 มาตรการ

- 1) ด้านการผลิต : เร่งรัดตรวจและรับรอง GAP
- 2) ด้านตลาดในประเทศ : ทำสัญญาซื้อขายล่วงหน้ากับคู่เกษตรกรผู้ค้า “อมก๋อยโมเดล” กระจายผลผลิตผลไม้ ออกนอกแหล่งผลิต รวมทั้งจัดหาพื้นที่ขายให้เกษตรกร ผ่านห้าง ร้านสะดวกซื้อ ปิ่นน้ำมัน รถเร่ รถโมบาย จัดงาน Fruit Festival ในแหล่งท่องเที่ยว สนับสนุนการไหลผลไม้อื่นขึ้นเครื่องบิน ฟรี 20 กก. สนับสนุนกล่อง พร้อมค่าจัดส่งผลไม้ บรมให้ความรู้เกษตรกร กลุ่มเกษตรกรเรื่องการค้าออนไลน์ ขอความร่วมมือผู้ว่าราชการจังหวัด อำนาจความสะดวกในการเคลื่อนย้ายแรงงาน ประสาน กอ.รมน. สนับสนุนกำลังพลช่วยเก็บเกี่ยว คัดแยก และขนย้าย ผลไม้ รวมทั้งเชื่อมโยงผลไม้ต้นทาง-ปลายทาง โดยทีมเซลส์แมนจังหวัด-ประเทศ และสนับสนุนค่าบริหารจัดการ ในการแปรรูปสร้างมูลค่าเพิ่ม (ทุเรียน ลำไย)
- 3) ด้านตลาดต่างประเทศ : เสริมสภาพคล่องให้ผู้ส่งออก โดยชดเชยดอกเบี้ย 3% ระยะเวลา 6 เดือนและ สนับสนุนค่าบริหารจัดการในการส่งออก จัดให้มีการเจรจาจับคู่ซื้อขายผลไม้ออนไลน์ ออฟไลน์ จัดกิจกรรมส่งเสริม การขายในต่างประเทศ พร้อมจัดทำสื่อประชาสัมพันธ์สร้างความเชื่อมั่นผลไม้ไทย จัดมหกรรมการค้าขายแดน 3 ภาค เจริญผ่นคลายมาตรการที่เป็นอุปสรรคทางการค้า และตั้งคณะทำงานผลักดันการส่งออกผลไม้ไทย War Room
- 4) ด้านกฎหมาย : กำกับดูแล/สร้างความเป็นธรรมทางการค้า โดยใช้อำนาจตาม พ.ร.บ.ว่าด้วยราคาสินค้าและบริการ พ.ศ. 2542 พ.ร.บ.มาตรการซึ่งตวงวัด พ.ศ. 2542 และ พ.ร.บ.แข่งขันทางการค้า พ.ศ. 2560 พ.ร.บ.คุ้มครอง ผู้บริโภค พ.ศ. 2522 และกฎหมายอาญา

สถานการณ์ปัจจุบัน

- ผลผลิตลำไยในฤดู 8 จังหวัดภาคเหนือ ออกสู่ตลาดแล้วประมาณร้อยละ 55 โดยราคาที่เกษตรกรขายได้ สดซ่อ (มัดปึก) เกรด AA กก.ละ 25-40 บาท เกรด AA+A กก.ละ 28-40 บาท เกรด A กก.ละ 30-35 บาท และเกรด A+B กก.ละ 20-30 บาท สำหรับลำไยฤดูร่วง เกรด AA กก.ละ 23-32 บาท เกรด A กก.ละ 14-17 บาท เกรด B กก.ละ 5-9 บาท และเกรด C กก.ละ 1-3 บาท โดยราคาที่เกษตรกรขายได้ของ สศก. เกรด AA อยู่ที่ กก.ละ 36 บาท และเกรด A อยู่ที่ กก.ละ 33 บาท สำหรับราคาลำไยฤดูร่วงที่ปรับตัวลดลง เนื่องจากผลผลิตลำไย ออกสู่ตลาดเพิ่มมากขึ้น ประกอบกับสัปดาห์ที่ผ่านมามีฝนตกต่อเนื่อง ส่งผลให้คุณภาพลำไยลดลง (แตก เน่า) และบางพื้นที่ผลผลิตเริ่มแก่ (ขึ้นหัว) ทำให้ผู้ประกอบการปรับราคารับซื้อลง

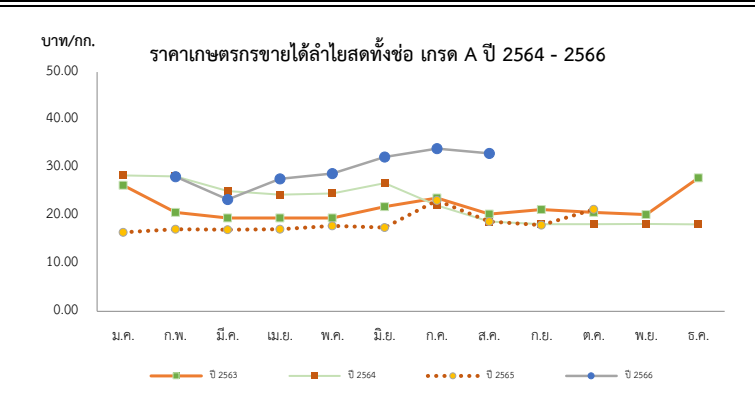

ปี	ราคาเกษตรกรขายได้ลำไยพันธุ์ดีต่อสตรทั้งข้อ เกรด A												บาท/กก.
	ม.ค.	ก.พ.	มี.ค.	เม.ย.	พ.ค.	มิ.ย.	ก.ค.	ส.ค.	ก.ย.	ต.ค.	พ.ย.	ธ.ค.	
2562	24.83	27.30	28.82	25.13	22.50	22.25	26.02	27.36	25.79	27.50	27.50	27.50	26.31
2563	26.36	20.68	19.50	19.50	19.50	21.88	23.66	20.30	21.29	20.69	20.24	27.89	22.28
2564	28.40	28.21	25.13	24.36	24.65	26.78	22.13	18.78	18.20	18.23	18.24	18.17	22.61
2565	16.51	17.17	17.06	17.17	17.86	17.50	23.17	18.77	18.00	21.33	-	-	20.00
2566	-	28.13	23.37	27.67	28.80	32.25	34.00	33.00	-	-	-	-	29.60

กล้วยหอมทอง

ประจำสัปดาห์ที่ 3 เดือนสิงหาคม 2566 (15 - 18 สิงหาคม 2566)

ผลผลิต	2563	2564	2565	2566	%	1. การผลิต การเพาะปลูกกล้วยหอมทอง มีอายุการเก็บเกี่ยวตั้งแต่ลงหน่อพันธุ์จนถึงเก็บผลผลิตได้ใช้เวลาประมาณ 8 - 11 เดือน (หลังจากตัดหัวปลีแล้ว 53 วัน จึงจะตัดเครือได้) ผลผลิตสามารถออกสู่ตลาดได้ตลอดปี 2. การตลาด ไทยได้โควตาส่งออกกล้วยหอมทองไปญี่ปุ่นปีละ 8,000 ตัน แต่ส่งออกได้เพียงปีละ 3,000 - 4,000 ตัน เนื่องจากผลผลิตไม่ได้ตามคุณภาพที่ญี่ปุ่นกำหนด สำหรับตลาดภายในประเทศส่วนใหญ่จะมีผู้รวบรวมท้องถิ่น นำไปจำหน่ายที่ตลาดกลาง และห้างสรรพสินค้า สำหรับเกษตรกรจะส่งเข้าโรงงานแปรรูปต่อไป 3. มาตรการ 3.1 กระทรวงเกษตรและสหกรณ์ - ส่งเสริมการผลิตกล้วยหอมแปลงใหญ่ โดยเน้นระบบ GAP 3.2 กระทรวงพาณิชย์ - กล้วยหอมเพื่อส่งออก เกษตรกรจะมีการทำสัญญาข้อตกลงซื้อขายกับผู้ประกอบการส่งออกไว้ล่วงหน้า - กรณีออกมากระจุกตัว จะเร่งเชื่อมโยงตลาดปลายทาง ห้างสรรพสินค้า ผลักดันเข้าสู่การแปรรูปเพิ่มขึ้น และจัดสถานที่ให้เกษตรกรจำหน่ายให้กับผู้บริโภคโดยตรง
เนื้อที่ปลูก (ไร่)	79,266	79,336	71,474	65,734 (ก.ค.)	-8.03	
เนื้อที่ให้ผล (ไร่)	40,846	46,362	41,596	38,955	-6.35	
เนื้อที่เก็บเกี่ยวผลผลิต (ไร่)	30,617	34,439	32,620	27,163	-16.73	
ผลผลิตที่เก็บเกี่ยวได้ (ตัน)	113,389	143,526	137,740	67,173	-51.23	
แหล่งผลิตที่สำคัญ	ปทุมธานี เพชรบุรี สุราษฎร์ธานี ชุมพร และสระบุรี					
ใช้ในประเทศ (ตัน)	109,925	137,080	135,090	N/A	-1.45	
ส่งออก						
ผลสด ปริมาณ (ตัน)	3,464	6,446	2,650	(ม.ค.-มิ.ย.) 720		
มูลค่า (ล้านบาท)	104	186	90	26		
คู่ค้าที่สำคัญ	ญี่ปุ่น 93% เมียนมา 3% กัมพูชา 1%					

สถานการณ์ปัจจุบัน
 ผลผลิตออกสู่ตลาดอย่างต่อเนื่อง ราคาที่เกษตรกรขายได้เฉลี่ยอยู่ที่ 303 บาท/100 ผล

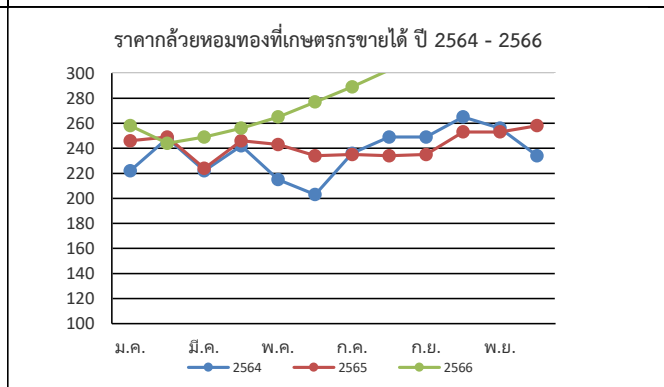

ราคากล้วยหอมที่เกษตรกรขายได้ (บาท/100 ผล)													
ปี	ม.ค.	ก.พ.	มี.ค.	เม.ย.	พ.ค.	มิ.ย.	ก.ค.	ส.ค.	ก.ย.	ต.ค.	พ.ย.	ธ.ค.	เฉลี่ย
2562	155	157	140	179	197	233	247	256	243	236	205	211	205
2563	231	230	245	236	249	264	275	276	252	231	227	222	245
2564	222	248	222	242	215	203	236	249	249	265	256	234	237
2565	246	249	224	246	243	234	235	234	235	253	253	258	243
2566	258	244	249	256	265	277	289	303 (ส.ป.3 ส.ค.66)					268

กระเทียม

ประจำสัปดาห์ที่ 3 ของเดือนสิงหาคม 2566 (15 - 18 ส.ค. 66)

รายการ/ปี	2562/63	2563/64	2564/65	2565/66*	% r
ผลผลิต (ตัน)	76,839	75,444	62,565	63,755	1.90
ออกสู่ตลาด	ม.ค.-เม.ย. ออกมาก : ก.พ.15.05% มี.ค.68.13% เม.ย.13.40%				
แหล่งผลิตสำคัญ	เชียงใหม่ (39.38%) แม่ฮ่องสอน (32.11%) ลำปาง (7.45%) พะเยา (5.36%) ลำพูน (2.97%)				
พื้นที่ปลูก (ไร่)	70,161	69,140	61,799	61,123	-1.09
ผลผลิตต่อไร่ (กก.)	1,095	1,091	1,012	1,043	3.06
จำนวนครัวเรือน	19,684	19,627	18,368	na	
การใช้ (ตัน)	173,405	139,489	109,100	na	
นำเข้า (พิกัด 0703 20)	ปี 2563	ปี 2564	ปี 2565	ปี 2566	
ปริมาณ (ตัน)	78,908	44,043	36,421	9,707	} ม.ค.-มิ.ย.
มูลค่า (ล้านบาท)	1,317	765	640	174	
ส่งออก (พิกัด 0703 20)	ปี 2563	ปี 2564	ปี 2565	ปี 2566	
ปริมาณ (ตัน)	1,069	1,941	1,171	437	} ม.ค.-มิ.ย.
มูลค่า (ล้านบาท)	66.95	69.94	41.77	14.05	
ประเทศที่ส่งออก (ปี 65)	เมียนมาร์ (39%) ไต้หวัน (49%) อื่น ๆ (12%)				
ประเทศไทยนำเข้า (ปี 65)	จีน (98%) อื่น ๆ (2%)				
การจับกุมลักลอบนำเข้า					
- จำนวน (ราย)	193	111	175	39	} ม.ค.-มิ.ย.
- ปริมาณ (ตัน)	165.98	92.22	402.14	80.51	
- มูลค่า (ล้านบาท)	4.45	2.98	12.68	1.04	
ราคา (บาท/กก.)	สัปดาห์นี้	สัปดาห์ก่อน	สัปดาห์ก่อน	สัปดาห์ก่อน	เพิ่ม/ลด
กระเทียมสดคละ (สศก.)	-	-	-	-	-
แห้งคละ (สศก.)	-	-	-	-	-
กระเทียมแห้งมัดจุกหัวใหญ่ ตลาด กทม.					
ราคาขายส่ง	110.00		110.00		-
ราคาขายปลีก	135.00		135.00		-
กระเทียมจีนเบอร์กลาง					
ราคาขายส่ง	88.00		88.00		-
ราคาขายปลีก	112.50		112.50		-

สถานการณ์

เกษตรกรเก็บเกี่ยวผลผลิตเสร็จสิ้นแล้ว โดยปีนี้พ่อค้าที่เข้ามาซื้อเสนอราคาสูงใจให้เกษตรกรส่วนใหญ่จำหน่ายเป็นกระเทียมสดมากขึ้น รวมทั้งภาครัฐมีมาตรการเชื่อมโยงซื้อขายล่วงหน้าและกระจายสู่ร้านค้าธงฟ้า รถโมบาย ซึ่งช่วยให้ราคาในปีนี้เคลื่อนไหวอยู่ในเกณฑ์ดี

- การนำเข้าตามพันธกรณีความตกลงระหว่างประเทศ**
 - WTO มติ ครม. (29 ธ.ค. 63) เห็นชอบการเปิดตลาดกระเทียม ปี 2564-2566 ตามข้อผูกพัน WTO ในโควตา ปริมาณ 65 ตัน ภาษี 27% (ให้ อคส. เป็นผู้นำเข้าแต่เพียงผู้เดียว) นอกโควตา ภาษี 57%
 - AFTA ตั้งแต่ 1 ม.ค.53 ภาษีนำเข้าลดลงจากร้อยละ 5 เหลือ 0 โดย คต. กำหนดหลักเกณฑ์การออกหนังสือรับรองและเงื่อนไขการนำเข้า ดังนี้ (1) เป็นนิติบุคคลที่ขึ้นทะเบียนเป็นผู้นำเข้ากระเทียมไว้กับ คต. เป็นรายปี (ตามแบบ ทอ.7 และทอ.8) (2) ให้นำเข้าเฉพาะกรณีใช้ในกิจการตนเอง ในปริมาณที่ไม่เกินปริมาณที่ระบุไว้ในแผนการนำเข้า (3) ต้องนำเข้าช่วงเดือน ก.ค.-เดือน ต.ค.ของแต่ละปี และ (4) ให้นำเข้าทางด่านศุลกากรที่มีด่านตรวจพืชและด่านอาหารและยาหรือมีเจ้าหน้าที่ที่มีอำนาจของด่านดังกล่าวปฏิบัติหน้าที่
- การบริหารจัดการ**
 - กำหนดให้กระเทียมเป็นสินค้าควบคุม โดยคณะกรรมการกลางว่าด้วยราคาสินค้าและบริการ (กกร.) ได้ออกประกาศ (1 ก.ค.65) ดังนี้
 - กำหนดให้กระเทียมที่นำเข้าจากต่างประเทศ ตั้งแต่ 400 กก. ขึ้นไป โดยทางบกหรือทางทะเล เข้าหรือออกจากจังหวัดที่กำหนด 52 จังหวัด ต้องขออนุญาตขนย้าย
 - ให้แจ้งปริมาณ สถานที่เก็บและจัดทำบัญชีมูลค่ากระเทียมที่นำเข้าจากต่างประเทศ ตั้งแต่ 2,000 กก.ขึ้นไป
 - กำหนดให้กระเทียมเป็นสินค้าที่ต้องแสดงราคาซื้อและราคาจำหน่ายปลีก
 - คณะกรรมการจัดการการผลิตและการตลาด กระเทียม หอมแดง หอมหัวใหญ่ และมันฝรั่ง ได้มีมติดังนี้
 - กรมศุลกากรดำเนินการติดตาม ตรวจสอบ และปราบปรามการลักลอบการนำเข้ากระเทียม หอมแดง หอมหัวใหญ่และมันฝรั่ง อย่างเข้มงวด และให้นำใบขออนุญาตขนย้ายตามประกาศ กกร. เป็นเอกสารประกอบการตรวจปล่อยสินค้าออกจากด่านฯ
 - กรมส่งเสริมสหกรณ์และกระทรวงพาณิชย์ช่วยระบายนโยบายผลผลิตออกนอกแหล่งผลิต
 - กระทรวงพาณิชย์สุ่มตรวจสอบสต็อกกระเทียมเพื่อป้องกันการลักลอบ
 - ด้านการตลาด
 - เชื่อมโยงการซื้อขายระหว่างผู้ประกอบการ ผู้ใช้กระเทียมรายใหญ่ ห้างค้าปลีก-ค้าส่ง กับกลุ่มเกษตรกรโดยใช้สัญญาข้อตกลงมาตรฐานของกรมการค้าภายใน
 - โครงการบริหารจัดการการตลาดพืชหัว ปี 2566 เป้าหมาย 27,000 ตัน วงเงินรวม 70,658,000 บาท (กระเทียม 13,000 ตัน หอมหัวใหญ่ 6,500 ตัน หอมแดง 7,500 ตัน)

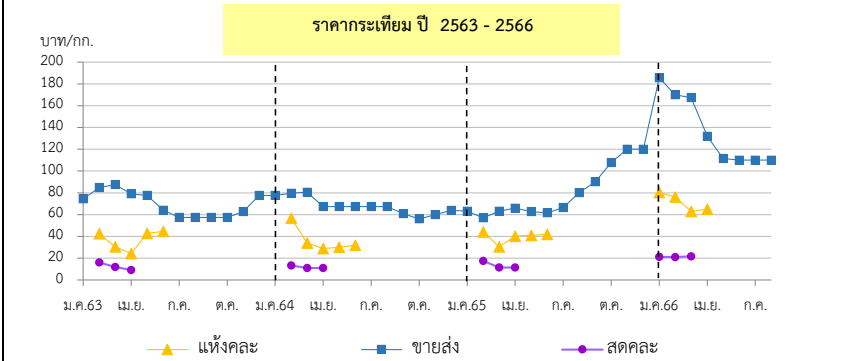

ราคา (บาท/กก.)	ปี/เดือน	ม.ค.	ก.พ.	มี.ค.	เม.ย.	พ.ค.	มิ.ย.	ก.ค.	ส.ค.	ก.ย.	ต.ค.	พ.ย.	ธ.ค.	เฉลี่ย
สดคละ เกษตรกรขายได้	2563	-	16.04	11.52	9.18	-	-	-	-	-	-	-	-	12.32
(สศก.)	2564	-	13.27	10.90	11.02	-	-	-	-	-	-	-	-	11.54
	2565	-	17.37	11.52	11.39	-	-	-	-	-	-	-	-	13.03
	2566	21.11	21.00	21.77	23.09	-	-	-	-	-	-	-	-	21.55
แห้งคละ	2563	-	42.44	30.48	24.28	42.70	44.62	-	-	-	-	-	-	34.47
(สศก.)	2564	-	56.76	33.86	28.96	29.91	31.76	-	-	-	-	-	-	41.94
	2565	-	47.20	30.48	35.39	40.88	41.83	-	-	-	-	-	-	36.91
	2566	80.30	76.22	63.01	65.17	-	-	-	-	-	-	-	-	68.54
แห้งมัดจุกใหญ่ขายส่ง ตลาด กทม.	2563	74.32	84.87	87.50	78.93	77.50	64.67	57.50	57.50	57.50	57.50	62.76	77.50	69.84
	2564	77.50	79.72	80.54	67.50	67.50	67.50	67.50	67.50	60.59	56.00	60.00	64.00	67.99
	2565	63.30	57.00	63.39	66.00	62.85	61.50	66.50	80.14	90.39	107.67	120.00	120.00	79.90
	2566	184.76	170.00	167.27	131.88	111.50	110.00	110.00	110.00	-	-	-	-	136.93

*สำนักงานเศรษฐกิจการเกษตรคาดการณ์

ราคากระเทียมแห้งคละปี 2566 เป็นของภาคตะวันออกเฉียงเหนือ ซึ่งมีปริมาณเฉลี่ย 3% ของผลผลิตทั้งประเทศ

หอมแดง

ประจำสัปดาห์ที่ 3 ของเดือนสิงหาคม 2566 (15 - 18 ส.ค.66)

รายการ	2562/63	2563/64	2564/65	2565/66	% Δ
ผลผลิต ⁽¹⁾ (ตัน)	134,655	159,869	137,736	148,990	8.17
แหล่งผลิตสำคัญ ⁽¹⁾	ศรีสะเกษ (50.88%) เชียงใหม่ (16.86%) พะเยา (7.48%) อุดรดิตถ์ (6.30%) เพชรบูรณ์ (4.12%)				
ช่วงออกสู่ตลาด	ธ.ค.-เม.ย./ ออกมาก : ม.ค. - มี.ค. = 83.05%				
พื้นที่ปลูก ⁽¹⁾ (ไร่)	51,924	59,754	57,961	56,931	-1.78
ผลผลิตเฉลี่ย/ไร่ ⁽¹⁾ (กก./ไร่)	2,593	2,675	2,376	2,617	10.14
จำนวนเกษตรกร (ครัวเรือน)	19,062	22,499	22,442	N.A.	-
ใช้ในประเทศ ⁽²⁾ (ตัน)	131,929	159,477	140,837	N.A.	-
นำเข้า (070310+071290) ⁽³⁾	ปี 2563	ปี 2564	ปี 2565	ปี 2566	
ปริมาณนำเข้า (ตัน)	13,941	18,381	15,984	4,208	} ม.ค.-มิ.ย.
มูลค่านำเข้า (ล้านบาท)	414	293	242	37	
ส่งออก (070310+071290) ⁽³⁾	ปี 2563	ปี 2564	ปี 2565	ปี 2566	
ปริมาณส่งออก (ตัน)	16,667	18,773	12,884	12,656	} ม.ค.-มิ.ย.
มูลค่าส่งออก (ล้านบาท)	429	426	316	314	
ประเทศที่ส่งออก (ปี 65)	มาเลเซีย (52%) เวียดนาม (22%) สิงคโปร์ (17%)				
ประเทศที่ไทยนำเข้า (ปี 65)	พม่า (59%) จีน (20%) อื่น ๆ (21%)				
การจับกุมการลักลอบนำเข้า	ปี 2563	ปี 2564	ปี 2565	ปี 2566	
จำนวน (ราย)	22	26	15	4	} ม.ค.-มิ.ย.
ปริมาณ (ตัน)	8	29.63	49	12.20	
มูลค่า (ล้านบาท)	0.12	0.98	2.19	0.43	
ที่มา :	⁽¹⁾ = สศก. ⁽²⁾ = ใช้ในประเทศ (ปริมาณผลผลิต + นำเข้า - ส่งออก) ⁽³⁾ = กรมศุลกากร				

ความเคลื่อนไหวของราคา

	สัปดาห์นี้ (18 ส.ค.66)	สัปดาห์ก่อน (11 ส.ค.66)	% Δ
ราคาที่เกษตรกรขายได้			
- หอมแดงหัวกลางมัดจุก แห่ง 7-15 วัน (สศก.)	-	-	-
- หอมแดงสด (สศก.)	-	-	-
- หอมแดงสด (ศรีสะเกษ)	-	-	-
- หอมแดงสด (เชียงใหม่)	-	-	-
ราคาหอมแดง ณ ตลาด กทม. (บาท : กก.)			
- ขายส่ง หอมแดง จ.ศรีสะเกษ มัดจุกใหญ่	-	-	-
- ขายปลีก หอมแดง จ.ศรีสะเกษ มัดจุกใหญ่	-	-	-
- ขายส่ง หอมแดงเหนือมัดจุกใหญ่	82.50	82.50	-
- ขายปลีก หอมแดงเหนือมัดจุกใหญ่	97.50	97.50	-

การเคลื่อนไหวของราคาหอมแดง (บาท/กก.)

สถานการณ์

เกษตรกรส่วนใหญ่เก็บเกี่ยวผลผลิตเสร็จสิ้นแล้ว สำหรับภาวะการค้าล่วงตัวจากตลาดปลายทางมีความต้องการต่อเนื่อง ประกอบกับการส่งออกขยายตัวจากปีที่ผ่านมา รวมทั้งภาครัฐมีการเชื่อมโยงซื้อขายล่วงหน้า ส่งผลให้ปีนี้ราคาอยู่ในเกณฑ์ดี

การบริหารจัดการ ปี 2566

- มติคณะอนุกรรมการจัดการการผลิตและการตลาดกระเทียม หอมแดง หอมหัวใหญ่และมันฝรั่ง มอบหมายดังนี้
 - กรมศุลกากรติดตาม ตรวจสอบ และเข้มงวดการลักลอบนำเข้า การประเมินราคาและการตรวจปล่อยสินค้า
 - กรมส่งเสริมสหกรณ์และกระทรวงพาณิชย์ ช่วยระบายนโยบายออกนอกแหล่งผลิต
- เชื่อมโยงการซื้อขายระหว่างผู้ประกอบการ โรงงานแปรรูป ผู้รวบรวมส่งห้างค้าส่งค้าปลีกกับกลุ่มเกษตรกรโดยใช้สัญญาข้อตกลงมาตรฐานของกรมการค้าภายใน
- จัดทำโครงการบริหารจัดการการตลาดพืชหัว ปี 2566 โดยมี 2 กิจกรรม ได้แก่
 - กิจกรรมรับซื้อกระเทียม หอมหัวใหญ่ หรือหอมแดงและกระจายออกนอกแหล่งผลิต
 - รณรงค์การบริโภค โดยเปิดจุดจำหน่ายพืชหัว ณ จุดที่เข้าถึงแหล่งชุมชน โดยกระจายผ่านรถโมบายธงฟ้า และกระจายผลผลิตสู่ร้านค้าธงฟ้า และสถานีบริการน้ำมัน

ราคา (บาท/กก.)	ปี/เดือน	ม.ค.	ก.พ.	มี.ค.	เม.ย.	พ.ค.	มิ.ย.	ก.ค.	ส.ค.	ก.ย.	ต.ค.	พ.ย.	ธ.ค.	เฉลี่ย
หอมแดงหัวกลางมัดจุก แห่ง 7-15 วัน เกษตรกรขายได้ - (สศก.)	2563	29.65	28.19	28.15	-	-	-	-	-	-	-	-	-	28.52
	2564	42.27	25.29	23.02	23.19	24.61	26.71	-	-	-	-	-	35.01	28.22
	2565	26.39	19.47	24.35	30.67	33.55	37.05	-	-	-	-	-	50.26	29.61
	2566	38.64	30.47	30.02	34.55	-	-	-	-	-	-	-	-	32.76
หอมแดงหัวใหญ่มัดจุก เกษตรกรขายได้ - ศรีสะเกษ	2563	34.12	28.79	31.50	-	-	-	-	-	-	-	73.50	57.50	45.08
	2564	33.29	18.44	16.50	18.37	18.50	-	-	-	-	-	47.50	45.31	28.27
	2565	27.35	22.85	26.50	-	-	-	-	-	-	-	-	62.00	34.68
	2566	39.98	29.30	29.00	-	-	-	-	-	-	-	-	-	32.76
หอมแดงศรีสะเกษ มัดจุกใหญ่ ขายส่ง ตลาด กทม.	2563	58.86	42.50	42.50	42.50	46.39	47.50	-	-	-	-	-	113.00	56.18
	2564	70.50	27.78	24.35	20.00	20.00	20.00	-	-	-	-	-	80.00	37.52
	2565	66.00	44.34	30.68	27.50	30.28	32.50	-	-	-	-	-	102.50	47.69
	2566	57.26	40.92	37.50	38.97	46.25	-	-	-	-	-	-	-	44.18
หอมแดงภาคเหนือ มัดจุกใหญ่ ขายส่ง ตลาด กทม.	2563	58.86	42.50	42.50	42.50	46.39	61.79	72.50	72.50	72.50	72.50	91.58	113.50	65.80
	2564	70.50	27.78	25.00	25.00	25.00	33.10	35.00	35.00	51.67	65.00	70.91	80.00	45.33
	2565	66.00	44.34	30.68	27.50	30.92	47.26	67.50	76.14	82.50	91.97	102.50	102.50	64.15
	2566	57.26	40.92	37.50	38.97	52.25	73.45	78.55	82.50	(18 ส.ค.66)	-	-	-	57.68

หอมหัวใหญ่

ประจำสัปดาห์ที่ 3 ของเดือนสิงหาคม 2566 (15 - 18 ส.ค. 66)

รายการ	2562/63	2563/64	2564/65	2565/66*	% r
ผลผลิต (ตัน)	42,626	34,797	33,507	29,402	-12.25
ช่วงผลผลิตออกสู่ตลาด	ธ.ค.-เม.ย. (ออกมาก ก.พ. : 31.64% , มี.ค. : 41.14%)				
แหล่งผลิตสำคัญ	เชียงใหม่ (65.57%) เชียงราย (25.91%) นครสวรรค์ (4.82%) กาญจนบุรี (2.86%)				
พื้นที่ปลูก (ไร่)	10,549	8,800	9,118	8,021	-12.03
ผลผลิต/ไร่ (กก.)	4,041	3,954	3,675	3,666	-0.24
จำนวนเกษตรกร (ครัวเรือน)	4,479	3,901	3,706	na	
การใช้ (ตัน)	133,816	76,614	75,701	na	
นำเข้า (หอมสด พิกัด 0703 10)	ปี 2563	ปี 2564	ปี 2565	ปี 2566	
- ปริมาณ (ตัน)	92,940	44,654	48,314	17,100] ม.ค.-มิ.ย.
- มูลค่า (ล้านบาท)	635.79	532.66	596.68	236.41	
ส่งออก (หอมสด พิกัด 0703 10)					
- ปริมาณ (ตัน)	2,751	3,972	7,614	607] ม.ค.-มิ.ย.
- มูลค่า (ล้านบาท)	57.13	53.69	122.46	26.38	
ประเทศที่ส่งออก ปี65	ญี่ปุ่น (56%) กัมพูชา (19%) ศรีลังกา (7%)				
ประเทศที่ไทยนำเข้า ปี65	จีน (42%) ออสเตรเลีย (33%) เมียนมาร์ (11%)				
การจับกุมการลักลอบนำเข้า					
- จำนวน (ราย)	105	130	125	25] ม.ค.-มิ.ย.
- ปริมาณ (ตัน)	46.92	136.58	52.72	8.12	
- มูลค่า (ล้านบาท)	0.89	4.16	2.05	1.01	
ราคา (บาท/กก.)	สัปดาห์นี้	(18 ส.ค.66)	สัปดาห์ก่อน	(11 ส.ค.66)	เพิ่ม/ลด
เบอร์ 1	-	-	-	-	-
ราคาขายส่ง-ขายปลีกตลาด กทม. เบอร์ 0-1	-	-	-	-	-
ขายส่ง - หอมภาคเหนือ	-	-	-	-	-
ขายส่ง - หอมห้องเย็น	32.50	-	32.50	-	-
ขายปลีก-หอมภาคเหนือ	35.00	-	35.00	-	-
ขายปลีก-หอมห้องเย็น	45.00	-	45.00	-	-
สถานการณ์	เกษตรกรเก็บเกี่ยวผลผลิตเสร็จสิ้นแล้ว โดยภาครัฐได้ดำเนินมาตรการเชื่อมโยงซื้อขายล่วงหน้า และเร่งกระจายผลผลิตออกนอกแหล่งผลิต รวมทั้งกระจายเข้าสู่ร้านค้าธงฟ้า รถโมบายและสถานีบริการน้ำมัน ทำให้ปีนี้ราคาเคลื่อนไหวอยู่ในเกณฑ์ดี				

1. การนำเข้าตามพันธกรณีระหว่างประเทศ

- WTO มติ ครม. (29 ธ.ค.63) เห็นชอบเปิดตลาดหอมหัวใหญ่ ปี 2564-2566 ตามข้อผูกพัน WTO สำหรับหอมหัวใหญ่ **ในโควตา** (หอมผง/ไม่ผง) 764 ตัน ภาษา 27% **นอกโควตา** 142% เมล็ดพันธุ์ **ในโควตา** 3.15 ตัน ภาษา 30% (เก็บจริง 0) **นอกโควตา** ภาษา 218% โดยให้ขบวนการสหกรณ์หอมหัวใหญ่แห่งประเทศไทย จำกัด เป็นผู้บริหารจัดการนำเข้า ภายใต้การกำกับดูแลของคณะกรรมการจัดการการผลิตและการตลาดกระเทียมฯ
- AFTA ตั้งแต่ 1 ม.ค.53 ภาษ้นำเข้าทั้งหอมหัวใหญ่และเมล็ดพันธุ์ลดจาก ร้อยละ 5 เหลือ 0 ไม่จำกัดปริมาณนำเข้า โดยกำหนดหลักเกณฑ์การออกหนังสือรับรองและเงื่อนไขการนำเข้า (1) เป็นนิติบุคคลที่ขึ้นทะเบียนเป็นผู้นำเข้าหอมหัวใหญ่และเมล็ดพันธุ์หอมหัวใหญ่ไว้กับ คศ. เป็นรายปี (2) ให้นำเข้าเฉพาะกรณีใช้ในกิจการตนเองในปริมาณที่ไม่เกินปริมาณที่ระบุไว้ในแผนการนำเข้า (3) ต้องนำเข้าช่วงเดือน ส.ค.-ต.ค. ของแต่ละปี และ (4) ให้นำเข้าทางด่านศุลกากรที่มีด่านตรวจพืชและด่านอาหารและยาหรือมีเจ้าหน้าที่ที่มีอำนาจของด่านดังกล่าวปฏิบัติหน้าที่

2. การบริหารจัดการ

2.1 กำหนดให้หอมหัวใหญ่เป็นสินค้าควบคุม โดยคณะกรรมการกลางว่าด้วยราคาสินค้าและบริการ (กกร.) ได้ออกประกาศ (1 ก.ค. 65) ควบคุมการขนย้ายหอมหัวใหญ่ที่นำเข้ามาจากต่างประเทศ ปี 2565 ตั้งแต่ 400 กก.ขึ้นไป โดยทางบกหรือทางทะเล เข้าหรือออกจากจังหวัดที่กำหนด 52 จังหวัด ต้องขออนุญาตขนย้าย

2.2 เข้มงวดตรวจสอบการลักลอบนำเข้าร่วมกับหน่วยงานที่เกี่ยวข้อง โดยเฉพาะในช่วงผลผลิตออกสู่ตลาด

2.3 มติคณะกรรมการจัดการการผลิตและการตลาดกระเทียม หอมแดง หอมหัวใหญ่ และมันฝรั่ง

(1) กรมศุลกากรติดตาม ตรวจสอบ และเข้มงวดการลักลอบนำเข้า การประเมินราคา และการตรวจสอบย้อนสินค้า รวมทั้งให้นำแบบขออนุญาตขนย้ายตามประกาศ กกร. เป็นเอกสารประกอบการตรวจสอบสินค้าออกจากด่านฯ

(2) กรมส่งเสริมสหกรณ์และกระทรวงพาณิชย์ ช่วยระบายนผลผลิตออกนอกแหล่งผลิต

2.4 เชื่อมโยงการซื้อขายระหว่างผู้ประกอบการ ผู้รวบรวมส่งห้างค้าปลีก-ค้าส่งกับกลุ่มเกษตรกร โดยใช้สัญญาข้อตกลงมาตรฐานของกรมการค้าภายใน

2.5 โครงการบริหารจัดการการตลาดพืชหัว ปี 2566 เป้าหมาย 27,000 ตัน วงเงิน 70,658,000 บาท (กระเทียม 13,000 ตัน หอมหัวใหญ่ 6,500 ตัน หอมแดง 7,500 ตัน)

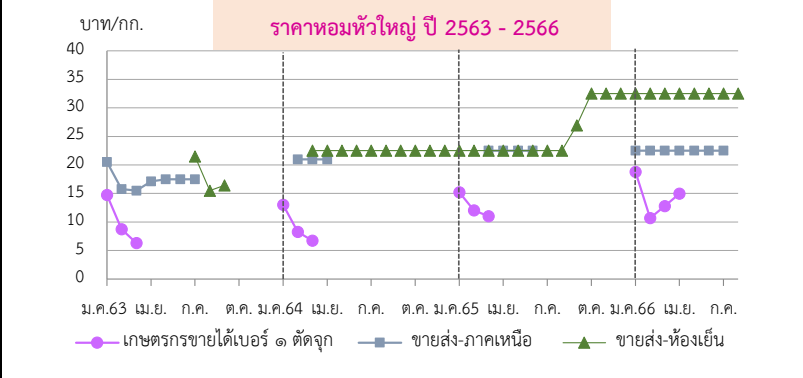

ราคา (บาท/กก.)	ปี/เดือน	ม.ค.	ก.พ.	มี.ค.	เม.ย.	พ.ค.	มิ.ย.	ก.ค.	ส.ค.	ก.ย.	ต.ค.	พ.ย.	ธ.ค.	เฉลี่ย
เกษตรกรขายได้ * เบอร์ 1 (สดก.)	2563	14.75	8.74	6.30	-	-	-	-	-	-	-	-	-	9.06
	2564	13.00	8.25	6.75	-	-	-	-	-	-	-	-	-	8.66
	2565	15.21	12.02	11.03	-	-	-	-	-	-	-	-	-	12.31
	2566	18.79	10.68	12.79	14.97	-	-	-	-	-	-	-	-	13.20
เกษตรกรขายได้ * คละ (สดก.)	2563	-	-	-	-	-	-	-	-	-	-	-	-	-
	2564	-	-	6.47	-	-	-	-	-	-	-	-	-	6.47
	2565	-	-	5.00	-	-	-	-	-	-	-	-	-	5.00
	2566	16.00	16.00	10.00	-	-	-	-	-	-	-	-	-	13.69
ขายส่งตลาด กทม. เบอร์ 0-1 หอมภาคเหนือ	2563	20.50	15.76	15.50	17.12	17.50	17.50	17.50	-	-	-	-	-	17.34
	2564	-	21.00	21.00	21.00	21.00	21.00	21.00	-	-	-	-	-	21.00
	2565	-	-	22.50	22.50	22.50	22.50	22.50	-	-	-	-	-	22.50
	2566	22.50	22.50	22.50	22.50	22.50	22.50	22.50	-	-	-	-	-	22.50
ขายส่งตลาด กทม. เบอร์ 0-1 หอมห้องเย็น	2563	-	-	-	-	-	-	21.50	15.50	16.40	-	-	-	17.80
	2564	-	-	22.50	22.50	22.50	22.50	22.50	22.50	22.50	22.50	22.50	22.50	22.50
	2565	22.50	22.50	22.50	22.50	22.50	22.50	22.50	22.50	22.50	26.94	32.50	32.50	24.54
	2566	32.50	32.50	32.50	32.50	32.50	32.50	32.50	32.50	32.50	32.50	32.50	32.50	32.50

*สำนักงานเศรษฐกิจการเกษตรคาดการณ์ พ.ค.66 เปลี่ยนจากหอมฯ สั้นป่าตองเป็นหอมภาคเหนือ และหอมผงเป็นหอมห้องเย็นตามฝ่ายสืบ กองส่งเสริมการค้าสินค้าเกษตร 2 กรมการค้าภายใน

กาแฟ

ประจำสัปดาห์ที่ 3 ของเดือนสิงหาคม 2566 (15 - 18 ส.ค.66)

รายการ/ปี	2562/63	2563/64	2564/65	2565/66	% Δ
สต็อกโลกต้นปี (ล้านตัน)	2.17	2.31	1.98	1.89	-4.55
ผลผลิตโลก (ล้านตัน)	10.14	10.60	9.92	10.20	2.82
- พันธุ์อาราบิกา (53.65%)	5.70	6.13	5.21	5.41	3.84
- พันธุ์โรบัสตา (46.35%)	4.45	4.47	4.71	4.79	1.70
การใช้ของโลก (ล้านตัน)	9.76	9.74	10.10	10.10	-
ผลผลิตไทย (ตัน)	22,483	21,775	18,689	15,495	-17.09
- พันธุ์อาราบิกา (53%)	11,205	9,087	9,135	8,662	-5.18
- พันธุ์โรบัสตา (47%)	11,278	12,688	9,554	6,833	-28.48
การใช้ของไทย (ล้านตัน)	0.095	0.094	0.096	0.093	-3.13
ช่วงออกสู่ตลาด	ต.ค.- มิ.ย. ออกมาก ม.ค. = 40.97% ก.พ. = 26.68%				
แหล่งผลิตโรบัสตา - ภาคใต้ของไทย : ชุมพร (48.13%) ระนอง (14.83%)					
แหล่งผลิตอาราบิกา - ภาคเหนือของไทย : เชียงใหม่ (36.62%) เชียงราย (35.56%)					
เนื้อที่ให้ผล (ไร่)	224,683	228,705	202,812	176,165	-13.14
ผลผลิตต่อไร่ (กก.)	100	95	92	88	-4.35
จำนวนเกษตรกร (ครัวเรือน)	29,761	30,969	28,535	N.A.	-
กรอบ WTO - เมล็ดกาแฟดิบ ในโควตา ปริมาณ 5.25 ตัน ภาษี 30% นอกโควตา 90%					
- ผลิตร้อยกัณฑ์กาแฟ ในโควตา ปริมาณ 134 ตัน ภาษี 40% นอกโควตา 49%					
กรอบ AFTA เมล็ดกาแฟดิบ ภาษี 5% เมล็ดกาแฟคั่ว ผลิตร้อยกัณฑ์กาแฟ ภาษี 0%					
การนำเข้า (เมล็ดกาแฟ)	2563	2564	2565	2566	
- ปริมาณ (ตัน)	59,650	58,609	61,982	14,488	} ม.ค.-มิ.ย.
- มูลค่า (ล้านบาท)	3,141	3,607	5,425	1,459	
ประเทศที่ไทยนำเข้า	เวียดนาม (91%) ลาว (8%) อื่น ๆ (1%)				
การส่งออก (เมล็ดกาแฟ)					
- ปริมาณ (ตัน)	291	377	374	87	} ม.ค.-มิ.ย.
- มูลค่า (ล้านบาท)	60	76	75	21	
ประเทศที่ไทยส่งออก	ญี่ปุ่น (26%) สหรัฐ (19%) แคนาดา (10%) อื่นๆ (45%)				
ที่มา : (1) ผลผลิตโลก , การใช้ของโลก : USDA (2) ผลผลิตไทย, ต้นทุน,การใช้ของไทย : สศก.					
(3) นำเข้า - ส่งออก : กรมศุลกากร					

สถานการณ์

สิ้นสุดฤดูการผลิตกาแฟส่วนใหญ่ นำผลผลิตออกจำหน่ายเสร็จสิ้นแล้วราคาอยู่ในเกณฑ์ดีตลอดฤดูกาล

การเคลื่อนไหวของราคา (ราคาเฉลี่ย)

	สัปดาห์นี้ (18 ส.ค.66)	สัปดาห์ก่อน (11 ส.ค.66)	% Δ
เกษตรกรขายได้ (สศก.)			
- สารกาแฟคละ_โรบัสตา	-	-	-
- สารกาแฟ อาราบิกา	-	-	-
ตลาดโลก (ลอนดอน)			
- เมล็ดกาแฟโรบัสตา (ณ 16 ส.ค.66)	86.12	90.48	-4.82

ราคาสารกาแฟโรบัสต้า (บาท/กก.)

การเปิดตลาดสินค้ากาแฟตามข้อตกลงเขตการค้าเสรีอาเซียน (AFTA)

ภายใต้เงื่อนไขและการกำกับดูแลของคณะกรรมการพืชสวน ดังนี้

- 1) ให้นำเข้าเมล็ดกาแฟเพื่อใช้เป็นวัตถุดิบในการแปรรูปเท่านั้น ห้ามจำหน่ายจ่าย โอนเป็นวัตถุดิบในประเทศ
- 2) ช่วงเวลานำเข้า เดือน มี.ค.-ธ.ค. เพื่อใช้ในประเทศและผลิตเป็นผลิตภัณฑ์เพื่อส่งออก
- 3) ผู้นำเข้าต้องมีประวัติการรับซื้อภายในประเทศย้อนหลัง มีเอกสารแสดงการเป็นโรงงานแปรรูปเกี่ยวกับกาแฟ และมีส่วนสนับสนุนช่วยเหลือเกษตรกรชาวสวนกาแฟด้วย
- 4) ให้ผู้มีสิทธินำเข้าเมล็ดกาแฟรับซื้อเมล็ดกาแฟในประเทศในฤดูกาลถัดไป เป็นปริมาณไม่น้อยกว่าหรือเท่ากับปริมาณที่นำเข้าจริง หรือตามปริมาณเมล็ดกาแฟที่มีจริงในประเทศ โดยจะต้องรับซื้อตามราคาตลาดโลก หรือหากราคาตลาดโลกตกต่ำให้รับซื้อในราคาไม่น้อยกว่า 63 บาท/กก.
- 5) การพิจารณาปริมาณการนำเข้าทั้งหมดจะพิจารณาเป็นรายปี ตามเงื่อนไขที่คณะทำงานพืชกาแฟกำหนด ก่อนเสนอคณะกรรมการพืชสวนพิจารณาให้ความเห็นชอบต่อไป

ราคา (บาท/กก.)	ปี/เดือน	ม.ค.	ก.พ.	มี.ค.	เม.ย.	พ.ค.	มิ.ย.	ก.ค.	ส.ค.	ก.ย.	ต.ค.	พ.ย.	ธ.ค.	เฉลี่ย
เกษตรกรขายได้	2563	64.24	68.00	68.00	-	-	-	-	-	-	-	-	62.67	66.54
สารกาแฟคละ (โรบัสตา) (สศก.)	2564	64.66	67.96	68.00	-	-	-	-	-	-	-	-	80.00	68.37
	2565	77.56	76.58	66.83	-	-	-	-	-	-	-	-	66.75	72.97
	2566	69.71	74.52	-	-	-	-	-	-	-	-	-	-	72.57
	โรงงานรับซื้อ	2563	60.00	60.00	60.00	-	-	-	-	-	-	-	-	-
(เกรดดี)	2564	65.50	65.50	65.50	-	-	-	-	-	-	-	-	-	65.50
จ.ชุมพร (เนสท์เล่)	2565	79.60	77.83	73.13	-	-	-	-	-	-	-	-	-	76.85
2566	65.18	71.56	-	-	-	-	-	-	-	-	-	-	-	68.37
ตลาดโลก (ลอนดอน) (โรบัสตา)	2563	40.78	40.55	40.44	38.94	38.29	37.45	39.83	44.23	44.41	40.76	42.30	41.49	40.79
2564	40.52	41.53	43.33	44.05	47.44	51.61	57.89	62.27	69.41	71.86	74.24	78.78	78.78	56.91
2565	75.39	73.29	71.22	71.10	71.71	72.98	72.06	78.47	82.47	77.66	67.18	65.52	65.52	73.25
2566	64.09	71.05	71.77	81.44	87.08	93.71	89.13	90.48	(16 ส.ค.66)					81.09

สุกร

ประจำสัปดาห์ที่ 3 ส.ค. 66 (วันที่ 15-18 ส.ค. 66)

	2562	2563	2564	2565	2566	% Δ
ผลผลิตไทย						
- สุกรมีชีวิต (ล้านตัว)	22.53	22.05	19.28	15.840	18.45	16%
- เนื้อสุกร (ล้านตัน)	1.69	1.65	1.45	1.19	1.38	16%
จำนวนเกษตรกร (ราย)	185,688	177,908	189,152	149,575		
ใช้ในประเทศ (ล้านตัว)	21.59	19.19	17.96	15.68	18.00	
<small>(คำนวณตามpigboard 04.03.65)</small>						
ส่งออก						
- เนื้อสุกร (ตัน)	15,155	34,637	19,712	5,895	1,708	(ม.ค.-เม.ย. 66)
มูลค่า (ล้านบาท)	2,836	4,966	2,894	1,351	361	
- สุกรมีชีวิต (ตัว)	750,061	2,424,004	1,053,622	4,383	22,299	(ม.ค.-เม.ย. 66)
มูลค่า (ล้านบาท)	3,571	15,862	7,218	80	144	
ประเทศคู่ค้า	สุกรมีชีวิต (ปี 66) : พม่า (78%) ลาว (19%) กัมพูชา (3%)					
	เนื้อสุกร (ปี 65) : ญี่ปุ่น (42%) ฮองกง (41%) กัมพูชา (12%) พม่า (3%) ลาว (2%)					
นำเข้า						
- เนื้อสุกร (ตัน)	408	1,801	348	405	97	(ม.ค.-เม.ย. 66)
มูลค่า (ล้านบาท)	104	287	102	112	31	
มูลค่าผลผลิต (ล้านบาท)	154,890	167,300	139,107	157,921	88,734	(ม.ค.-ก.ค.66)
แหล่งผลิตสำคัญ	1.ราชบุรี (16.36%) 2.สุพรรณบุรี (4.50%) 3.ชลบุรี (3.99%)					
	4.ลพบุรี (3.92%) 5.พิจิตร (3.84%)					
ที่มา	(1) ผลผลิตไทย/ใช้ในประเทศ : กรมปศุสัตว์ (2) นำเข้า - ส่งออก : กรมศุลกากร					
	(3) ต้นทุนการผลิต / แหล่งผลิตสำคัญ : สศก.					
	(4) มูลค่าผลผลิต : ปริมาณผลผลิต x ราคาเฉลี่ยรายปี					

- **แนวทาง/มาตรการกำกับดูแล และแก้ไขปัญหา**
 - **แนวทาง/มาตรการ - คน :**
 - (17-20 ม.ค.66) โครงการพาณิชย์ ลดราคา! ช่วยประชาชน LOT 23 เทศกาลตรุษจีน ปีระตาย
 - (22 ต.ค.-20 ธ.ค.65 เพิ่มเดิมถึง 31 มี.ค. 66) โครงการ Mobile พาณิชย์ลดค่าครองชีพประชาชน คาราวานพาณิชย์...ลดราคา! ช่วยประชาชน สินค้าราคาประหยัด เนื้อหมู ไก่ ไข่ สินค้าอุปโภคบริโภค จำหน่ายเนื้อแดงราคา กก.ละ 150 บาท
 - (3 มี.ค. 66) ประชุมหารือการแก้ไขราคาสุกรร่วมกับเพลง.ทุกจังหวัด ในการกำกับดูแลราคาจำหน่ายปลีก เนื้อสุกรให้สอดคล้องกับราคาสุกรมีชีวิตหน้าฟาร์ม
 - (8 มี.ค. 66) ประชุมหารือสถานการณ์ราคาสุกร ร่วมกับ ปศ. ส.หมู ห้าง broker มติให้ติดตามราคาขายปลีก ให้สอดคล้องกับราคาสุกรมีชีวิต และแต่งตั้งคณะทำงานเฉพาะกิจติดตามสถานการณ์ราคาและปริมาณสุกร
 - (3 ก.ค. 66) ประชุมหารือแนวทางแก้ไขปัญหาสุกรร่วมกับ ส.หมู ทุกภาค
 - **มาตรการกฎหมาย-กกร. (1 ก.ค. 65)**
 - กำหนดให้ผู้ครอบครอง สุกรมีชีวิต 500 ตัวขึ้นไป สำหรับซากสุกร 5,000 กก. ขึ้นไป
 1. ให้แจ้งปริมาณการเลี้ยง/ซื้อ/จำหน่าย/ส่งออก/คงเหลือ ราคา สถานที่เก็บ/เลี้ยง ภายในวันที่ 10 มค 65
 2. จัดทำบัญชีคุมแสดงปริมาณการเลี้ยง/ซื้อ/จำหน่าย/คงเหลือ ราคาซื้อ/จำหน่าย ซื้อ/ที่อยู่ผู้ซื้อ-ผู้ขาย เป็นรายวันไว้ ณ สถานประกอบการ โดยจัดทำให้แล้วเสร็จ ภายใน 3 วัน
- **กลไกคณะกรรมการนโยบายพัฒนาสุกรและผลิตภัณฑ์**
 - โดยมี รวม.กษ. เป็นประธาน อธ.คน. เป็นกรรมการ ปศ. เป็นเลขานุการ
 - ผลผลิตสุกร ปี 65 ได้ปรับปรุงข้อมูลตามมติ pigboard (19 ธ.ค. 65) อยู่ที่ 15.84 ล้านตัว
 - คาดการณ์ผลผลิตสุกร ปี 66 ได้ปรับปรุงข้อมูลตามมติ pigboard (19 ธ.ค. 65) อยู่ที่ 18.45 ล้านตัว

สถานการณ์

- ปริมาณผลผลิตออกสู่ตลาดเพียงพอกับความต้องการบริโภค ภาวะการค้าเริ่มฟื้นตัว จากสัปดาห์ก่อน เนื่องจากความต้องการบริโภคที่อาจจะเพิ่มขึ้น ส่งผลให้ราคาสุกรมีชีวิตและราคาขายปลีกเนื้อแดง ปรับเพิ่มขึ้นจากสัปดาห์ก่อน กก.ละ 2 บาท และ 5 บาท ตามลำดับ

แนวโน้ม

- คาดว่า ปริมาณผลผลิตเพียงพอกับความต้องการบริโภคของตลาดในประเทศ ราคาสุกรมีชีวิตหน้าฟาร์มและราคาขายปลีกเนื้อสุกร มีแนวโน้มทรงตัว

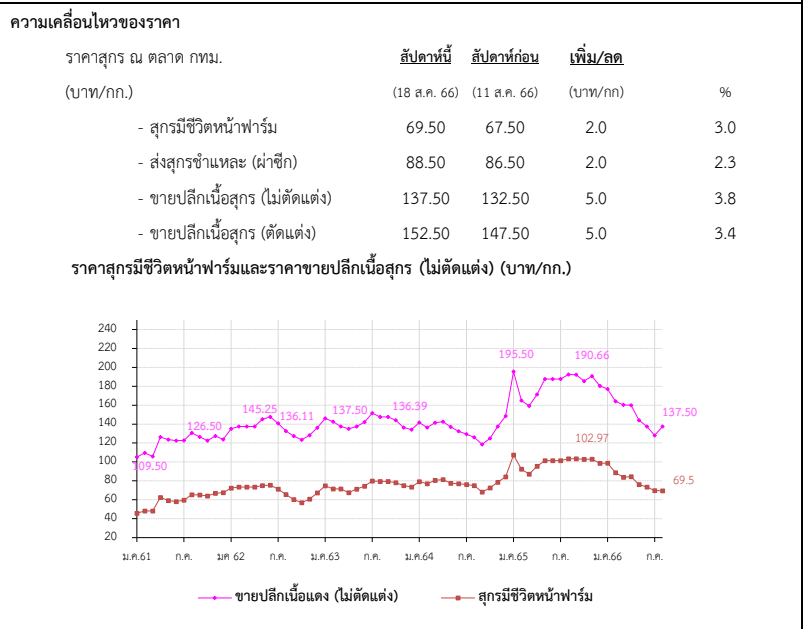

ราคา (บาท/กก.)	ปี	ม.ค.	ก.พ.	มี.ค.	เม.ย.	พ.ค.	มิ.ย.	ก.ค.	ส.ค.	ก.ย.	ต.ค.	พ.ย.	ธ.ค.	เฉลี่ย
สุกรมีชีวิตหน้าฟาร์ม (คน.)	2562	72.50	73.50	73.50	73.50	75.05	75.50	71.30	65.50	60.26	56.55	60.66	67.39	68.77
	2563	74.86	70.45	71.50	67.60	71.28	74.45	79.82	79.50	79.50	78.10	75.08	73.50	74.64
	2564	79.20	77.06	80.63	81.50	77.39	76.93	76.20	74.93	68.26	72.61	78.59	84.20	77.29
	2565	107.30	92.50	87.11	94.74	100.82	101.50	101.50	103.05	103.50	102.66	102.97	98.50	99.68
	2566	98.74	88.60	83.86	84.38	76.10	76.74	69.71	69.50					80.95
ขายปลีกเนื้อแดง (ไม่ตัดแต่ง) ตลาด กทม. (คน.)	2562	135.00	137.50	137.50	137.50	145.25	147.50	140.75	132.74	127.26	123.45	128.29	136.11	135.74
	2563	146.14	142.50	137.50	135.12	137.50	142.02	151.45	147.50	147.50	144.00	136.45	134.25	141.83
	2564	141.75	136.39	141.41	142.50	136.94	132.50	129.25	126.07	118.64	124.87	137.50	148.50	134.69
	2565	195.50	164.87	159.24	171.32	185.39	187.50	187.50	191.36	192.27	185.56	190.66	180.39	182.63
	2566	177.02	164.00	160.45	160.00	144.00	145.60	128.03	137.50					152.08

ไก่เนื้อ

ประจำสัปดาห์ที่ 3 ของเดือนสิงหาคม (วันที่ 15 - 18 ส.ค. 66)

	2562	2563	2564	2565	2566	% Δ
ผลผลิต						(คาตการณ)
- ไก่มีไข่ (ล้านตัว)	1,713	1,758	1,754	1,928	1,955	1.42
- เนื้อไก่ (ล้านตัน)	2.90	2.99	3.06	3.27	3.28	0.24
จำนวนเกษตรกร (ราย)	32,631	31,344	31,723	31,117	31,117	0.00
บริโภคในประเทศ (ล้านตัน)	2.00	2.10	2.15	2.26	2.14	-5.23
ส่งออก						
- ปริมาณ (ตัน)	902,483	895,394	913,053	1,011,278	537,156	(ม.ค.-มิ.ย 66)
- มูลค่า (ล้านบาท)	105,029	103,892	102,542	141,968	67,699	
ประเทศคู่ค้า : ญี่ปุ่น (44%) อังกฤษ (17%) จีน(8%) สหภาพยุโรป (9%)						
ประเทศคู่แข่ง : บราซิล สหรัฐอเมริกา สหภาพยุโรป						
นำเข้า						
- ปริมาณ (ตัน)	698	1,030	187	87	223	(ม.ค.-มิ.ย 66)
- มูลค่า (ล้านบาท)	30	36	12	14	37	
แหล่งผลิตสำคัญ	1.ลพบุรี (19.82%) 2.กาญจนบุรี (10.60%) 3.ชลบุรี (9.04%) 4.นครราชสีมา (7.75%) 5.ปราจีนบุรี (6.69%)					
ที่มา	(1) ผลผลิตไทย/ใช้ในประเทศ : กรมปศุสัตว์ (2) นำเข้า-ส่งออก: กรมศุลกากร (3) ต้นทุนการผลิต / แหล่งผลิตสำคัญ : ปศ (4) มูลค่าผลผลิต : ปริมาณผลผลิต x ราคาเฉลี่ยรายปี					

แนวทาง/มาตรการกำกับดูแล และแก้ไขปัญหา

แนวทาง/มาตรการ - คน :

- (31 พ.ค. และ 14 มิ.ย. 65) คน.ประชุมหารือกับสมาคมผู้ผลิตไก่เพื่อส่งออกไทย และผู้ประกอบการรายใหญ่ ขอตรึงราคาขึ้นส่วนไก่หน้าโรงเชือดให้สอดคล้องกับต้นทุนการผลิต รวมทั้งให้เร่งกำลังการผลิตให้เพียงพอต่อความต้องการไม่ให้ขาดแคลน
- (5 ก.ค. 65) คน.ประชุมหารือกับสมาคมผู้ผลิตไก่เพื่อส่งออกไทย และผู้ประกอบการรายใหญ่ ขอตรึงราคาไก่เนื้อ ไม่ให้เกินราคาโครงสร้าง

มาตรการกฎหมาย - กกร :

- กำหนดให้ไก่ เนื้อไก่ เป็นสินค้าควบคุม (ประกาศ กกร. ณ. 1 ลว. 19 ม.ค. 66)
- กำหนดให้ผู้เลี้ยง (100,000 ตัว ขึ้นไป) และโรงชำแหละ (กำลังการผลิตวันละ 4,000 ตัว ขึ้นไป) แจ้งปริมาณผลิต-จำหน่าย ราคา สถานที่เลี้ยง/สถานที่เก็บ (ประกาศ กกร. ณ. 8 ลว. 24 ม.ค. 66)

ความเคลื่อนไหวของราคา

ราคาเฉลี่ยไก่เนื้อ	วันนี้	สัปดาห์ก่อน	เพิ่ม/ลด	
ณ ตลาด กทม. (บาท/กก.)	(18 ส.ค. 66)	(11 ส.ค. 66)	(บาท/กก)	%
- ขายส่ง ไก่มีชีวิตหน้าฟาร์ม	37.00	39.50	- 2.50	- 6.33
- ขายปลีก ไก่สดทั้งตัว (รวมเครื่องใน)	72.50	72.50	-	-
- ขายปลีก เนื้อไก่บ่ง สะโพก	85.00	85.00	-	-

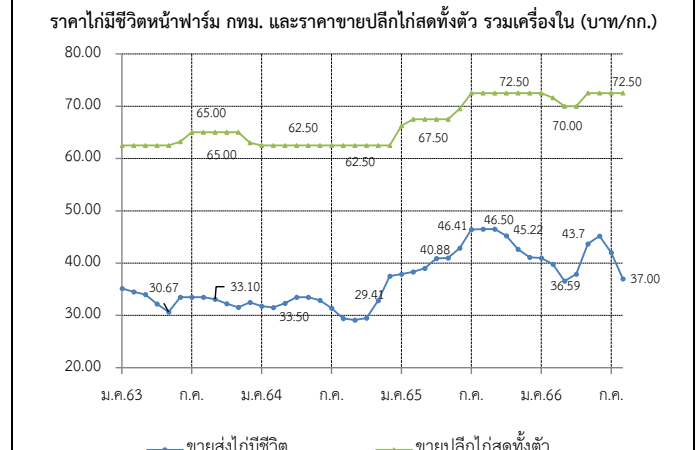

สถานการณ์

- ปริมาณผลผลิตออกสู่ตลาดต่อเนื่องใกล้เคียงกับความต้องการบริโภค
- ราคาไก่มีชีวิตหน้าฟาร์ม ปรับตัวลดลงจากสัปดาห์ก่อน เฉลี่ยอยู่ที่ 37.00 บ./กก. ส่วนราคาขายปลีกไก่สดทั้งตัวรวมเครื่องใน ทรงตัวเท่ากับสัปดาห์ก่อนเฉลี่ยอยู่ที่ 72.50 บ./กก. ตามลำดับ สำหรับราคาขายปลีกชิ้นส่วนไก่ สันในปรับตัวลดลงเล็กน้อยจากสัปดาห์ก่อน

แนวโน้ม

- คาดว่าแนวโน้มราคาไก่มีชีวิตหน้าฟาร์มและราคาจำหน่ายปลีกชิ้นส่วนไก่อาจทรงตัวหรือปรับลดลงเล็กน้อย เนื่องจากปริมาณผลผลิตออกสู่ตลาดอย่างต่อเนื่อง ประกอบกับยังคงมีสต็อกไก่สะสมในระบบอยู่ในระดับหนึ่ง

ราคา (บาท / กก.)	ปี	ม.ค.	ก.พ.	มี.ค.	เม.ย.	พ.ค.	มิ.ย.	ก.ค.	ส.ค.	ก.ย.	ต.ค.	พ.ย.	ธ.ค.	เฉลี่ย
ขายส่งไก่มีชีวิต	2563	35.14	34.50	34.00	32.21	30.67	33.50	33.50	33.50	33.10	32.25	31.55	32.50	33.04
หน้าฟาร์ม กทม. (คน.)	2564	31.75	31.50	32.24	33.50	33.50	32.88	31.45	29.41	29.12	29.50	32.84	37.50	32.10
	2565	37.88	38.32	39.00	40.88	41.00	42.86	46.41	46.50	46.50	45.22	42.66	41.11	42.36
	2566	41.00	39.80	36.59	37.88	43.70	45.17	42.00	37.00					40.39
ขายปลีกไก่สดทั้งตัว	2563	62.50	62.50	62.50	62.50	62.50	63.21	65.00	65.00	65.00	65.00	65.00	63.00	63.64
รวมเครื่องใน ตลาด กทม. (คน.)	2564	62.50	62.50	62.50	62.50	62.50	62.50	62.50	62.50	62.50	62.50	62.50	62.50	62.50
	2565	66.25	67.50	67.50	67.50	67.50	69.52	72.50	72.50	72.50	72.50	72.50	72.50	70.06
	2566	72.50	71.63	70.00	70.00	72.50	72.50	72.50	72.50					71.77
ขายปลีกไก่บ่งติดสะโพก	2563	65.23	62.50	62.50	62.50	62.50	62.50	62.50	62.50	62.50	62.50	60.92	59.50	62.35
ตลาด กทม. (คน.)	2564	62.50	62.50	62.50	62.50	62.50	64.64	65.38	64.64	61.31	62.50	65.80	67.50	63.69
	2565	71.75	72.63	75.00	76.47	77.50	84.17	91.56	87.27	85.00	85.00	85.00	81.97	81.11
	2566	79.76	75.50	75.00	80.31	87.50	87.50	86.32	85.00					82.11

ไข่ไก่

ประจำสัปดาห์ที่ 3 ของเดือนสิงหาคม (วันที่ 15 - 18 ส.ค. 66)

	2562	2563	2564	2565	2566	% Δ	มาตรการ	
ผลผลิต					(f)			
- แม่ไก่ยืนกรง (ล้านตัว)	49.50	49.78	50.91	51.47	51.48	0.01	- ประสาน สพช. ติดตามสถานการณ์ราคาและพฤติกรรมกรงจำหน่ายไข่ไก่ที่เข้าข่ายความผิดตามกฎหมาย เช่น จำหน่ายราคาสูง/ต่ำเกินสมควร และการกักตุนสินค้า	
- ปริมาณไข่ไก่ (ล้านฟอง)	14,996	15,081	15,421	15,593	15,595	0.01	- กำกับดูแลการค้าปลีก ติดตามภาวะการค้าปลีกและราคาขายปลีกในตลาดสดให้สอดคล้องกับราคาผลผลิตหน้าฟาร์ม รวมทั้งตรวจสอบกำกับดูแลด้านเครื่องชั่งและการปิดป้ายแสดงราคา	
จำนวนเกษตรกร (ราย)	132,996	135,588	145,237	151,325	148,367	-	- เชื่อมโยงจำหน่ายไข่ไก่ ผ่านจุดจำหน่ายธงฟ้า และรถ Mobile	
ใช้ในประเทศ (ล้านฟอง)	14,725	14,860	15,160	15,301	15,303	-	- ขอความร่วมมือผู้ประกอบการรายใหญ่ตรึงราคาจำหน่ายไข่ไก่คละหน้าฟาร์มให้เหมาะสม	
ส่งออก						(ม.ค.-มิ.ย. 66)	- การดำเนินมาตรการลดไข่ไก่ในระบบ ของ ปศ. ชวง ม.ย. - ธ.ค. ดังนี้	
- ปริมาณ (ล้านฟอง)	271	221	260.61	292.06	244.49		- ขอความร่วมมือปลดแม่ไก่ที่ก่อนช่วงอายุการปลด	
- มูลค่า (ล้านบาท)	705	656	800.54	1,162.03	1,082.22		- ผลักดันการส่งออก โดยดำเนินการมาตรการดังกล่าว ตั้งแต่ มิ.ย. - ธ.ค. เพื่อลดผลกระทบต่อช่วงผลผลิตออกสู่ตลาดมาก	
ประเทศคู่ค้า : ฮองกง (35%) สิงคโปร์ (46%) อื่นๆ 19%								
นำเข้า								
- ปริมาณ (ล้านฟอง)	-	-	-	-	-			
- มูลค่า (ล้านบาท)	-	-	-	-	-			
แหล่งผลิตสำคัญ	1.ฉะเชิงเทรา (14%) 2.นครนายก (10%) 3.ชลบุรี (11%)							
	4.นครปฐม (7%) 5.อยุธยา (6%)							
	ที่มา (1) ผลผลิตไทย/ใช้ในประเทศ : กรมปศุสัตว์ (2) นำเข้า - ส่งออก: กรมศุลกากร							
	(3) ต้นทุนการผลิต / แหล่งผลิตสำคัญ : สศก.							
	(4) มูลค่าผลผลิต : ปริมาณผลผลิต x ราคาเฉลี่ยรายปี							
สถานการณ์	- ปริมาณผลผลิตออกสู่ตลาดอย่างต่อเนื่อง เพียงพอต่อความต้องการบริโภคของประชาชน โดย ณ สิ้นเดือน ก.ค. 66 ปศ.ประมาณการแม่ไก่ยืนกรงอยู่ที่ ≈53 ล้านตัว คิดเป็นไข่ไก่ ≈43.99 ล้านฟอง/วัน มากกว่าความต้องการปกติ ≈ 1.52 ล้านฟอง							
	- บริโภคต่อวัน 42.47 ล้านฟอง (บริโภคภายในประเทศ 41.50 ล้านฟอง/วัน ส่งออก 0.97 ล้านฟอง)							
	- ราคาไข่ไก่คละหน้าฟาร์มทรงตัวเท่ากับ สบ.ก่อนอยู่ที่ ฟองละ 4.00 บาท และ ราคาขายปลีกเบอร์ 3 ในตลาดสดเขตกรุงเทพฯ อยู่ที่เฉลี่ยฟองละ 4.50 บาท							
	- ภาวะการค้าไข่ไก่คละตัวขึ้น จากการดำเนินการของกรมปศุสัตว์ โดยขอความร่วมมือผู้ประกอบการปลดไก่ตามช่วงอายุ							
	- การบริโภคภายในประเทศลดลงตัวขึ้นจากโรงเรียนเปิดภาคเรียน							
แนวโน้ม	- ราคาไข่ไก่จะทรงตัวต่อเนื่องไปอีกระยะหนึ่งและมีแนวโน้มปรับตัวลดลงจากสภาพอากาศที่ย่ำแย่เอื้ออำนวยในการให้ไข่ของไก่ไข่							

การดำเนินงานของ Egg Board 23 ธ.ค.65

- โควตาการนำเข้าเลี้ยงปู่ย่าพันธุ์ไข่ (GP) และแม่พันธุ์ไข่ (PS) ปี 2566 ดังนี้
- 1. แผนการเลี้ยง GP จำนวน 3,870 ตัว
- 2. แผนการเลี้ยง PS จำนวน 440,000 ตัว และกันไว้ที่กรมปศุสัตว์อีก 20,000 ตัว
- กรณีเกิดปัญหาขาดแคลนพันธุ์สัตว์

ความเคลื่อนไหวของราคา

ราคาเฉลี่ยไข่ไก่ ตลาด กทม.	สัปดาห์นี้	สัปดาห์ก่อน	เพิ่ม/ลด
(บาท/ฟอง)	(18 ส.ค. 66)	(11 ส.ค. 66)	(บาท/ฟอง) %
- ไข่ไก่คละหน้าฟาร์ม	4.00	4.00	- -
- ขายปลีกไข่ไก่ เบอร์ 3	4.50	4.50	- -
- ขายปลีกไข่ไก่ เบอร์ 2	4.80	4.80	- -
- ขายปลีกไข่ไก่ เบอร์ 1	5.10	5.10	- -

ราคาไข่ไก่คละหน้าฟาร์ม และราคาขายปลีก เบอร์ 3 (บาท/ฟอง)

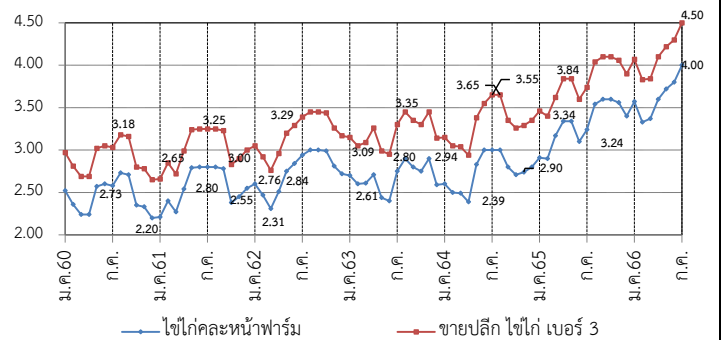

ราคา (บาท/ฟอง)	ปี	ม.ค.	ก.พ.	มี.ค.	เม.ย.	พ.ค.	มิ.ย.	ก.ค.	ส.ค.	ก.ย.	ต.ค.	พ.ย.	ธ.ค.	เฉลี่ย
ไข่ไก่คละหน้าฟาร์ม (คณ.)	2561	2.21	2.40	2.27	2.54	2.79	2.80	2.80	2.80	2.78	2.38	2.45	2.55	2.56
	2562	2.60	2.47	2.31	2.51	2.75	2.84	2.94	3.00	3.00	2.99	2.81	2.72	2.75
	2563	2.70	2.60	2.61	2.71	2.44	2.40	2.75	2.90	2.80	2.75	2.90	2.59	2.68
	2564	2.60	2.50	2.49	2.39	2.83	3.00	3.00	3.00	2.95	2.71	2.74	2.80	2.75
	2565	2.91	2.90	3.17	3.34	3.34	3.13	3.24	3.54	3.60	3.60	3.56	3.40	3.31
	2566	3.57	3.33	3.37	3.60	3.72	3.80	4.00	4.00					3.67
ขายปลีกไข่ไก่ เบอร์ 3 ตลาด กทม. (คณ.)	2561	2.66	2.85	2.72	2.99	3.24	3.25	3.25	3.25	3.23	2.83	2.90	3.00	3.01
	2562	3.05	2.92	2.76	2.96	3.20	3.29	3.39	3.15	3.45	3.44	3.26	3.15	3.17
	2563	3.15	3.05	3.09	3.26	2.99	2.95	3.30	3.45	3.35	3.30	3.45	3.14	3.21
	2564	3.14	3.05	3.04	2.94	3.38	3.55	3.55	3.65	3.51	3.26	3.29	3.35	3.31
	2565	3.46	3.40	3.62	3.84	3.84	3.63	3.74	4.04	4.10	4.10	4.06	3.90	3.81
	2566	4.07	3.83	3.87	4.10	4.22	4.30	4.50	4.50					4.17

กุ้งขาวแวนนาไม

ประจำสัปดาห์ที่ 3 ของเดือนสิงหาคม 2566 (วันที่ 15 - 18 ส.ค. 66)

	2562	2563	2564	2565	2566 (ม.ค.-มิ.ย.66)
ผลผลิต (ตัน)	317,839	288,765	254,824	239,343	131,123
- กุ้งขาวแวนนาไม (ตัน)	304,033	245,644	241,695	225,065	123,123
- กุ้งดำ (ตัน)	13,806	11,618	13,129	14,278	8,087
การส่งออก (กุ้งแช่เย็นแช่แข็ง, กุ้งเป็น, กุ้งแปรรูป)					
- ปริมาณ (ตัน)	175,195	149,485	153,171	147,451	68,187
แช่เย็นแช่แข็ง (ตัน)	-	-	77,865	66,195	27,195
แปรรูป (ตัน)	-	-	75,291	75,978	39,353
มีชีวิต-ทำพันธุ์ (ตัน)	-	-	15	5,278	3,297
- มูลค่า (ล้านบาท)	51,331	44,463	49,264	52,413	24,555
การนำเข้า (กุ้งแช่เย็นแช่แข็ง, กุ้งเป็น, กุ้งแปรรูป)					
- ปริมาณ (ตัน)	28,270	25,061	42,565	29,609	17,114
- มูลค่า (ล้านบาท)	3,859	3,125	5,880	5,491	3,672
แหล่งผลิตสำคัญ	1. สุราษฎร์ธานี (16 %) 2. ฉะเชิงเทรา (9 %) 3. ตรัง (8%)				
ประเทศคู่ค้า	1. ญี่ปุ่น (27 %) 2. สหรัฐอเมริกา (25 %) 3. จีน (16%)				
แหล่งนำเข้า	1. เอกวาดอร์ (27 %) 2. มาเลเซีย (19 %) 3. อาเจนติน่า (15%)				
ที่มา	(1) ผลผลิต : กรมประมง (2) ส่งออก - นำเข้า : กรมศุลกากร				

ความเคลื่อนไหวของราคา

ราคากุ้งขาว ณ ตลาดทะเลไทย (บาท/กก.)	สัปดาห์ที่ 3 (18 ส.ค. 66)	สัปดาห์ที่ 2 (11 ส.ค. 66)	เพิ่ม/ลด (บาท/กก) (%)	
ขนาด 40 ตัว/กก.	145	145	0.00	0.00
ขนาด 50 ตัว/กก.	130	130	0.00	0.00
ขนาด 60 ตัว/กก.	115	120	-5.00	-4.17
ขนาด 70 ตัว/กก.	105	115	-10.00	-8.70
ขนาด 80 ตัว/กก.	100	105	-5.00	-4.76
ขนาด 90 ตัว/กก.	100	100	0.00	0.00
ขนาด 100 ตัว/กก.	95	100	-5.00	-5.00

ราคากุ้งขาวแวนนาไม ขนาด 70 ตัว/กก. (บาท/กก.)

Legend: ● ราคาเกษตรกรขายได้ ■ ราคาตลาดทะเลไทย

สถานการณ์

- ราคากุ้งขาวแวนนาไมขนาด 60 - 80 และ 100 ตัว/กก. ปรับตัวลดลงจากสัปดาห์ก่อน กก.ละ 5 - 10 บาท ตามความต้องการบริโภคที่ชะลอตัว
- ปริมาณผลผลิตออกสู่ตลาดอย่างต่อเนื่อง
- การส่งออกยังคงชะลอตัวเนื่องจากคำสั่งซื้อลดลงจากประเทศคู่ค้า

แนวโน้ม

- คาดว่าผลผลิตกุ้งในเดือนกันยายน จะเข้าสู่ตลาดน้อยลงเนื่องจากฤดูฝน - ฤดูหนาวเกษตรกรจะลดปริมาณการเลี้ยงลง
- การบริโภคภายในประเทศทรงตัว
- คาดว่าราคาจะปรับเพิ่มขึ้นเล็กน้อยจากผลผลิตที่เริ่มเข้าสู่ตลาดลดลงในฤดูฝน-ฤดูหนาว

คณะกรรมการที่เกี่ยวข้อง

- คณะกรรมการบริหารจัดการห่วงโซ่อุปทานกุ้งทะเลและผลิตภัณฑ์ (Shrimp Board)
- คณะทำงานเฉพาะกิจพิจารณาแนวทางฟื้นฟูอุตสาหกรรมกุ้งไทย หลังวิกฤตโควิด เพื่อสร้างความเข้มแข็งให้เกษตรกร

มาตรการด้านตลาด : คน.

- คบท. อนุมัติ (16 มิ.ย. 66) เงินช่วยเหลือวงเงิน 154.50 ล้านบาท เพื่อใช้ในการดำเนินโครงการช่วยเหลือเกษตรกรผู้เลี้ยงกุ้ง ปี 2566 ดังนี้
 - รัฐช่วยค่าชดเชยราคากุ้งให้เกษตรกรที่เข้าร่วมโครงการ ในอัตราโลกรัมละ ไม่เกิน ๒๐ บาท และค่าบริหารจัดการในส่วนของค่าใช้จ่ายดำเนินการด้านการตลาด แก่เกษตรกรผู้เลี้ยงกุ้งหรือผู้รวบรวมที่เข้าร่วมโครงการ ในอัตราโลกรัมละไม่เกิน 10 บาท

ความช่วยเหลือผ่านกลไกคณะกรรมการบริหารกองทุนรวมเพื่อช่วยเหลือเกษตรกร

- อนุมัติ (2 ม.ค. 62) เงินช่วยเหลือวงเงิน 314.80 ล้านบาท ให้กรมประมงดำเนินโครงการเพิ่มขีดความสามารถด้านการผลิตและการตลาดกุ้งทะเล เพื่อการบริโภคภายในประเทศ ปี 2561 (ปี 2561 - 2565) ดำเนินกิจกรรม 1.จัดหาลูกพันธุ์กุ้งคุณภาพ 2. เพิ่มประสิทธิภาพการผลิต 3. เพิ่มศักยภาพการบริหารจัดการตลาดบริโภคกุ้งทะเลในประเทศ
- อนุมัติ (20 พ.ค. 64) เงินช่วยเหลือวงเงิน 454.50 ล้านบาท ให้กรมประมงดำเนินโครงการลดต้นทุนการผลิตกุ้งทะเลเพื่อเพิ่มขีดความสามารถแข่งขันในอุตสาหกรรมกุ้งทะเล อย่างยั่งยืน ปี 2564 (ปี 2564 - 2570) ดำเนินกิจกรรม 1.ติดตั้งชุดระบบ Solar cell /ระบบควบคุมเครื่องเติมอากาศอัจฉริยะ 2.ปุ๋ยพลาสติก (PE)

ราคากุ้งขาว (บาท/กก.)	ปี	ม.ค.	ก.พ.	มี.ค.	เม.ย.	พ.ค.	มิ.ย.	ก.ค.	ส.ค.	ก.ย.	ต.ค.	พ.ย.	ธ.ค.	เฉลี่ย
ราคากุ้งขาว (70 ตัว/กก.)	2563	146.00	142.00	136.00	127.00	137.00	147.00	145.00	140.00	138.00	133.00	136.00	154.00	140.08
ที่เกษตรกรขายได้ : สศก.	2564	141.00	138.00	150.00	150.00	139.00	139.00	135.00	126.00	124.00	127.00	147.00	163.00	139.92
(เฉลี่ยทั้งประเทศ)	2565	178.00	178.00	166.00	152.00	148.00	148.00	150.00	142.00	138.00	131.00	145.00	150.00	152.17
	2566	164.00	159.00	144.00	133.00	126.00	120.00	114.00	104.00					133.00
										(18 ส.ค.66)				
ราคากุ้งขาว (70 ตัว/กก.)	2563	144.32	140.00	133.86	130.00	140.56	153.10	147.63	136.50	133.50	132.75	138.68	151.67	140.21
ขายส่ง ณ ตลาดทะเลไทย	2564	130.53	138.33	146.52	141.88	132.22	139.76	119.00	126.00	120.24	129.17	153.00	169.25	137.16
	2565	185.00	179.12	158.20	138.61	143.61	149.52	155.00	139.00	132.73	133.00	148.16	155.00	151.41
	2565	166.39	164.75	146.14	127.67	122.89	115.71	115.00	105.00					132.94
										(18 ส.ค.66)				

เกลือทะเล

ประจำสัปดาห์ที่ 3 ของเดือนสิงหาคม 2566 (วันที่ 15 - 18 ส.ค. 66)

		2562	2563	2564	2565	2566 (f)	ความเคลื่อนไหวของราคา
ผลผลิต	(ตัน)	356,283	570,205	392,765	376,668	521,807	ราคาเกลือทะเล ณ แหล่งผลิต
ใช้ในประเทศ	(ตัน)	435,717	578,580	380,321	261,084		
ผลผลิตของแหล่งผลิตสำคัญ : จ.เพชรบุรี สมุทรสาครและสมุทรสงคราม							
การส่งออก							สัปดาห์ที่ 3 (18 ส.ค.66)
- ปริมาณ	(ตัน)	171,378	167,521	165,347	278,637	145,420	สัปดาห์ที่ 2 (11 ส.ค.66)
- มูลค่า	(ล้านบาท)	638.95	624.10	633.96	1,115.48	518.57	เพิ่ม/ลด (บาท/ตัน)
ประเทศที่ส่งออก : กัมพูชา (32%) เวียดนาม (26%) พม่า (11%) มาเลเซีย (9%) อื่น ๆ (22%) (ม.ค.-มิ.ย.66)							(%)
การนำเข้า (รวมเกลือทะเล เกลือบริโภค เกลืออื่น ๆ)							
- ปริมาณ	(ตัน)	250,812	175,896	152,903	163,053	104,893	
- มูลค่า	(ล้านบาท)	434.09	376.13	352.89	288.46	189.51	
ประเทศที่นำเข้า : อินเดีย (90%) ไต้หวัน (4%) นิวซีแลนด์ (2%) อื่น ๆ (4%) (ม.ค.-มิ.ย.66)							
มูลค่าผลผลิต	(ล้านบาท)	555.38	241.55	268.56	553.60		
ที่มา (1) ผลผลิต : กรมส่งเสริมการค้าระหว่างประเทศ							
(2) ส่งออก - นำเข้า : กรมศุลกากร							
(3) มูลค่าผลผลิต : คำนวณจากปริมาณผลผลิต x ราคาเฉลี่ยรายปี							

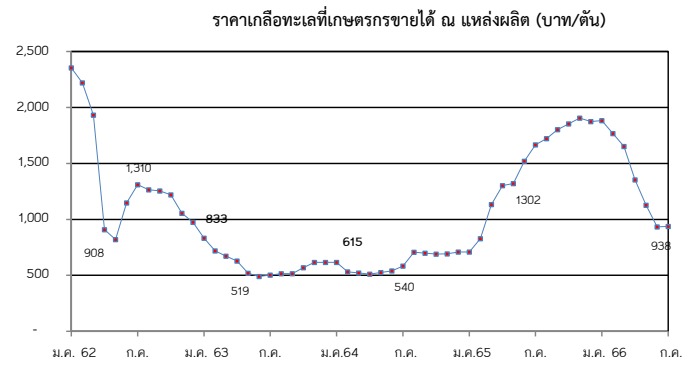

<p>สถานการณ์</p> <ul style="list-style-type: none"> - สิ้นสุดฤดูการทำนาเกลือ เกษตรกรหยุดการทำนาเกลือ ผลผลิตส่วนใหญ่อยู่ในฝั่งของเกษตรกร - ราคาเฉลี่ยเกลือจังหวัดสมุทรสงคราม ปรับสูงขึ้น ต้นละ 406 บาท หรือคิดเป็นร้อยละ 48.10 เนื่องจากผลผลิตในฉางของเกษตรกรมีปริมาณน้อย ในขณะที่ความต้องการของตลาดยังมีต่อเนื่อง ส่วนจังหวัดเพชรบุรีและสมุทรสาคร ราคายังทรงตัวเท่ากับสัปดาห์ก่อน <p>แนวโน้ม</p> <ul style="list-style-type: none"> - ราคามีแนวโน้มทรงตัวหรือปรับลดลง เนื่องจากเกษตรกรบางส่วนเร่งระบายผลผลิตที่อยู่นอกฝั่งฉาง เพื่อหลีกเลี่ยงความเสียหายที่เกิดจากพายุฝน 	<p>มาตรการภาครัฐ</p> <ul style="list-style-type: none"> - ปี 2564 มติ คณะกรรมการบริหารกองทุนรวมเพื่อช่วยเหลือเกษตรกร (6 ก.ย. 64) เห็นชอบกรอบวงเงินจากกองทุนรวมเพื่อช่วยเหลือเกษตรกร จำนวน 12.57 ล้านบาท ตามที่กรมส่งเสริมการค้าระหว่างประเทศขอรับการสนับสนุน เพื่อดำเนินโครงการแก้ไขปัญหาเกลือทะเลปี 2564 โดยการสนับสนุนเงินจำยขาดเพื่อชดเชยส่วนต่างราคา ในอัตราไม่เกินต้นละ 250 บาท ให้เกษตรกรที่เข้าร่วมโครงการ ที่มีปริมาณเกลือค้างสต็อกปีการผลิต 2562/63 จำนวน 145 ครัวเรือน และค่าดำเนินการของหน่วยงานราชการตามที่จ่ายจริงไม่เกินร้อยละ 3 ของวงเงินดำเนินการ ระยะเวลาโครงการ ก.ย. 64 - ม.ค. 65 ผล มีเกษตรกรเข้าร่วมโครงการทั้งสิ้น 111 ราย ปริมาณเกลือที่เข้าร่วมโครงการจำนวน 39,841.17 ตัน จำนวนเงินที่ชดเชยจำนวน 9,960,291.75 บาท มีค่าใช้จ่ายในการดำเนินงานจำนวน 116,416 รวมเป็นเงินทั้งสิ้น 10,076,707.75 บาท
---	--

ปี	ม.ค.	ก.พ.	มี.ค.	เม.ย.	พ.ค.	มิ.ย.	ก.ค.	ส.ค.	ก.ย.	ต.ค.	พ.ย.	ธ.ค.	เฉลี่ย
2562	2,354	2,220	1,931	927	821	1,147	1,309	1,266	1,260	1,219	1,068	974	1,375
2563	833	719	672	629	519	490	505	515	516	568	615	615	600
2564	615	531	523	518	526	536	585	706	698	690	693	713	611
2565	708	828	1,133	1,302	1,320	1,521	1,667	1,721	1,802	1,880	1,906	1,883	1,473
2566	1,883	1,768	1,652	1,354	1,128	933	931	1,073					1,340

(18 ส.ค. 66)