

**ข้าว**  
**ประจำสัปดาห์ที่ 2 ของเดือนเมษายน 2566 (10 - 12 เมษายน 2566)**

ผลผลิต (ล้านตันข้าวเปลือก)	2562/63	2563/64	2564/65	2565/66	Δ %
- โลก <sup>1/</sup>	767.60	783.57	790.72	784.35	-0.81
- ไทย <sup>2/</sup>	28.60	31.74	32.98	34.05	3.26
- นาปี	24.05	26.42	26.81	26.70	-0.39
ข้าวเจ้าหอมมะลิ	7.24	8.47	8.58	8.41	-1.97
ข้าวเจ้าหอมจังหวัด	1.41	1.51	1.53	1.57	2.88
ข้าวเจ้าปทุมธานี 1	1.31	1.22	1.24	1.25	1.05
ข้าวเจ้าอื่นๆ	8.61	8.97	9.18	9.31	1.42
ข้าวเหนียว	5.48	6.26	6.28	6.16	-1.94
ข้าวอื่นๆ (ตลาดเฉพาะ) <sup>3/</sup>	N/A	N/A	N/A	N/A	-
- นาปรัง	4.55	5.31	6.17	7.35	19.11
ข้าวเจ้าปทุมธานี 1	0.45	0.39	0.48	0.57	-
ข้าวเจ้าอื่นๆ	3.59	4.34	5.136	6.17	-
ข้าวเหนียว	0.51	0.58	0.56	0.62	-
ข้าวอื่นๆ (ตลาดเฉพาะ) <sup>3/</sup>	N/A	N/A	N/A	N/A	-

เนื้อที่เพาะปลูก <sup>4/</sup> (ล้านไร่)	2562/63	2563/64	2564/65	2565/66	Δ %
- นาปี	61.20	62.44	63.01	62.92	-0.15
- นาปรัง	7.34	8.34	9.55	11.34	-

เนื้อที่เก็บเกี่ยว <sup>2/</sup> (ล้านไร่)	2562/63	2563/64	2564/65	2565/66	Δ %
- นาปี	54.11	60.09	60.26	60.06	-0.33
- นาปรัง	7.22	8.31	9.52	11.31	-

ผลผลิตต่อเนื้อที่เก็บเกี่ยว <sup>2/</sup> (กก.)	2562/63	2563/64	2564/65	2565/66	Δ %
- นาปี	445	440	445	445	0.00
- นาปรัง	631	639	646	650	0.62

การใช้ภายในประเทศ <sup>5/</sup> (ล.ช.ขป.)	2562/63	2563/64	2564/65	2565/66	Δ %
ช่วงออกสู่ตลาด / แหล่งผลิตสำคัญ	17.10	17.09	17.69	16.88	-4.58
- นาปี	ส.ค. - เม.ย. อุบลราชธานี นครราชสีมา ร้อยเอ็ด สุรินทร์				
- นาปรัง	ก.พ. - ต.ค. สุพรรณบุรี พิษณุโลก พิจิตร นครสวรรค์ อุดรธานี				

การขึ้นทะเบียนเกษตรกร	รอบ 1	4.65 ล้านครัวเรือน
ปีการเพาะปลูก 2565/66 <sup>6/</sup>	รอบ 2	0.17 ล้านครัวเรือน

การส่งออก (ปีปฏิทิน)	ปี 2563	ปี 2564	ปี 2565	ปี 2566	Δ %
ปริมาณส่งออก <sup>5/</sup> (ล้านตัน ขส.)	5.734	6.297	7.69	N/A	-
มูลค่าส่งออก <sup>5/</sup> (ล้านบาท)	116,043	109,770	138,452	N/A	-
- ปริมาณส่งออก <sup>5/</sup> (ล้านตัน ขส.)	3,731	3,463	3,971	N/A	-
- มูลค่าส่งออก <sup>5/</sup> (ล้านบาท)			1,925	2,355	22.34
- ปริมาณส่งออก <sup>5/</sup> (ล้านตัน ขส.)			32,776	43,455	32.58
- มูลค่าส่งออก <sup>5/</sup> (ล้านบาท)			1,003	1,284	28.02
- ราคาเฉลี่ย <sup>5/</sup> (บาท/ตัน)			521	545	4.66

ประเทศคู่ค้า: สหรัฐอเมริกา อีรัก จีน แอฟริกาใต้ สอนกง  
ญี่ปุ่น แคนาดา เยอรมัน อังกฤษ โกลา เซเนกัล  
เวียดนาม อินเดีย ปากีสถาน จีน กัมพูชา

ราคาข้าวเปลือกเฉลี่ยรายเดือน ชนิดข้าวเปลือก	ปี	ม.ค.	ก.พ.	มี.ค.	เม.ย.	พ.ค.	มิ.ย.	ก.ค.	ส.ค.	ก.ย.	ต.ค.	พ.ย.	ธ.ค.	เฉลี่ย
ข้าวเปลือกหอมมะลิ (36-42 กรัม)	2562	15,833	15,909	15,878	15,865	15,973	15,869	15,731	16,039	16,401	16,110	14,910	14,257	15,731
	2563	14,241	14,113	14,121	15,024	15,516	15,334	14,972	14,522	13,029	11,816	11,428	12,016	13,844
	2564	12,216	12,151	12,149	11,995	11,394	10,852	10,293	9,874	10,059	10,261	10,087	10,603	10,994
	2565	11,213	11,979	12,292	12,558	14,323	15,067	14,600	14,499	14,507	14,794	14,034	13,321	13,599
	2566	13,640	13,865	13,855	* 13,892									
ข้าวเปลือกเหนียวเมล็ดยาว	2562	11,524	12,415	12,349	12,649	13,617	14,007	14,014	15,599	17,586	16,265	15,069	14,897	14,166
	2563	15,881	16,526	15,581	16,208	16,610	16,515	16,565	16,286	13,999	11,140	9,872	10,591	14,648
	2564	10,992	10,923	11,050	11,225	10,586	10,279	9,677	8,768	8,693	7,767	7,543	8,831	9,694
	2565	9,773	9,938	9,372	9,351	10,028	9,768	9,574	9,720	9,557	10,414	10,949	11,170	9,968
	2566	11,837	11,801	11,812	* 12,016									
ข้าวเปลือกเจ้า	2562	7,704	7,646	7,629	7,739	7,714	7,723	7,687	7,818	7,835	7,673	7,555	7,573	7,691
	2563	7,862	8,092	8,782	10,108	9,631	9,385	9,228	9,318	9,372	8,898	8,564	9,065	9,025
	2564	9,431	9,666	9,607	9,158	8,937	8,681	8,310	7,853	7,710	7,857	7,710	7,941	8,572
	2565	8,156	8,271	8,346	8,599	9,218	9,316	9,204	9,217	9,348	9,422	9,310	9,398	8,984
	2566	9,781	9,796	9,892	* 9,991									
ข้าวเปลือกปทุมธานี	2562	10,351	10,230	10,344	10,301	10,180	10,173	10,027	10,214	10,238	9,972	9,100	9,148	10,023
	2563	9,366	9,634	10,087	10,942	10,556	10,319	10,296	10,269	10,171	10,036	9,667	10,001	10,112
	2564	10,466	10,531	10,805	10,667	10,531	10,149	9,804	9,388	9,603	9,649	9,430	9,583	10,051
	2565	9,815	10,023	10,320	10,844	11,546	11,488	11,001	10,646	10,820	10,985	10,335	10,419	10,687
	2566	10,804	10,829	10,739	* 10,950									

**สถานการณ์ข้าวเปลือก ปีการผลิต 2565/66**  
กระทรวงเกษตรและสหกรณ์ประกาศพื้นที่เป้าหมายส่งเสริมการปลูกข้าว ปี 2565/66 รอบที่ 1 จำนวน 59.42 ล้านไร่ รอบที่ 2 จำนวน 6.86 ล้านไร่

**มาตรการช่วยเหลือเกษตรกรและรักษาเสถียรภาพราคาข้าว ปีการผลิต 2564/65**

- ด้านการผลิต** จำนวน 7 แผนงาน ได้แก่
  - 1) การจัดการปัจจัยการผลิต
  - 2) การเพิ่มประสิทธิภาพการผลิต
  - 3) การควบคุมปริมาณการผลิตข้าว
  - 4) การพัฒนาชาวนาให้เป็น Smart Farmer
  - 5) การวิจัยและพัฒนาข้าว
  - 6) การประกันภัยพืชผล
  - 7) การส่งเสริมการสร้างยุ้งฉางให้เกษตรกรและสถาบันเกษตรกรทั่วประเทศ (รัฐชดเชยดอกเบี้ยร้อยละ 3)
- ด้านการตลาด** ได้แก่
  - 1) โครงการประกันรายได้เกษตรกรผู้ปลูกข้าว (จ่ายเงินสดชดเชยให้กับเกษตรกรแล้ว 26 งวด จำนวน 2.635 ล้านครัวเรือน วงเงิน 7,865.47 ล้านบาท)

**มาตรการช่วยเหลือนักค้าปลีกเสถียรภาพราคาข้าวเปลือก**

- 1) โครงการสินเชื่อเพื่อรวบรวมข้าวและสร้างมูลค่าเพิ่มโดยสถาบันเกษตรกร : เป้าหมาย 1 ล้านตันข้าวเปลือก (มีผู้เข้าร่วมโครงการ 58 ราย วงเงินกู้ 4,258.11 ล้านบาท คิดเป็นข้าวเปลือก 0.426 ล้านตัน)
- 2) โครงการสินเชื่อเพื่อรวบรวมข้าวและสร้างมูลค่าเพิ่มโดยสถาบันเกษตรกร : เป้าหมาย 1 ล้านตันข้าวเปลือก (มีผู้เข้าร่วมโครงการ 211 ราย ใน 45 จังหวัด วงเงินกู้ 51,712.63 ล้านบาท เก็บสต็อกแล้ว 2.515 ล้านตันข้าวเปลือก)

**มาตรการช่วยเหลือต้นทุนการผลิต**

- 5) โครงการสนับสนุนค่าบริหารจัดการและพัฒนาคุณภาพผลผลิตเกษตรกรผู้ปลูกข้าว ปีการผลิต 2565/66 (ช.ก.ส. โอนเงินสดชดเชยให้เกษตรกรแล้ว จำนวน 4.647 ล้านครัวเรือน วงเงิน 54,046.25 ล้านบาท)

**มาตรการอื่นๆ**

- 6) จัดตลาดนัดข้าวเปลือก ปี 2565/66 เป้าหมาย 19 จว. 30 ครั้ง (จัดแล้ว 22 จว. 38 ครั้ง)
- 7) โครงการพาณิชย์จับคู่ช่วย "หม - ข้าว" (พ.ย.64 - ก.พ.65) เซลล์แมนจังหวัดจับคู่ผู้ซื้อ - ผู้ขาย ในพื้นที่ ระบายข้าวเปลือกข้าวสารคุณภาพอาหารสัตว์ของโรงสี/สหกรณ์ จำหน่ายให้ผู้เลี้ยงสุกรและโรงงานอาหารสัตว์ เป้าหมายเบื้องต้น 1.5 แสนตัน (จับคู่แล้ว ผู้ซื้อ 22 ราย ผู้ขาย 53 ราย ปริมาณ 284,803 ตัน)
- 8) โครงการพาณิชย์ลดราคา! ช่วยประชาชน LOT 19 "ข้าวถุงราคาประหยัด" (ก.ค.65) จำหน่ายข้าวถุงราคาประหยัดกว่า 228 ยี่ห้อ ปริมาณกว่า 1,500 ตัน ลดสูงสุด 48% จำหน่ายทั่วประเทศกว่า 703 จุด (มี 480 จุด / Outlet ชุมชน 223 จุด)

ราคาข้าวสารส่งออกเฉลี่ยรายเดือน F.O.B.กรุงเทพ	หน่วย : เหรียญสหรัฐ / ตัน												
ชนิดข้าว	ปี	ม.ค.	ก.พ.	มี.ค.	เม.ย.	พ.ค.	มิ.ย.	ก.ค.	ส.ค.	ก.ย.	ต.ค.	พ.ย.	ธ.ค.
หอมมะลิ	2564	900	891	845	810	785	755	680	666	706	699	667	665
	2565	727	776	780	831	963	908	850	879	881	878	840	
	2566	878	858	829	*848								
ข้าวขาว	2564	563	575	542	511	511	482	430	418	415	417	415	415
	2565	442	443	437	446	480	459	430	445	454	445	454	482
	2566	532	514	490	*520								
ข้าวเหนียว	2564	545	557	525	495	495	466	414	403	400	401	400	400
	2565	427	427	422	431	465	504	417	431	439	431	440	467
	2566	517	492	476	*505								
ข้าวหึ่ง	2564	545	559	528	496	498	472	428	409	405	406	404	406
	2565	427	426	429	442	480	460	426	440	452	438	449	476
	2566	520	498	484	*514								

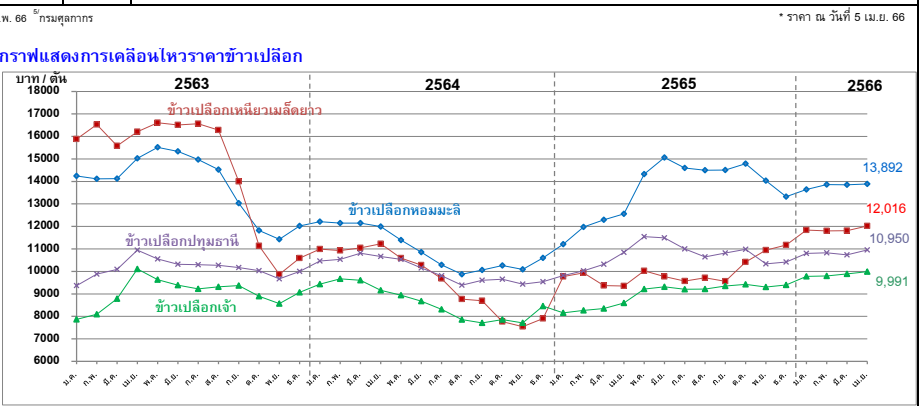

มันสำปะหลัง

ประจำสัปดาห์ที่ 2 ของเดือนเมษายน 2566 (10 - 12 เม.ย. 66)

โลก (FAO)	2561	2562	2563	2564	+/-	(%)
ผลผลิต (ล้านตัน)	306.06	301.26	308.71	319.77	11.06	3.58%
1. ไนจีเรีย	65.35	56.97	59.06	63.03	3.97	6.72%
2. คองโก	38.87	40.05	42.77	45.67	2.90	6.79%
3. ไทย	29.37	31.08	29.00	30.11	1.11	3.83%
4. สาธารณรัฐกานา	20.85	22.43	21.77	22.68	0.91	4.18%
5. บราซิล	17.88	17.59	18.21	18.10	-0.11	-0.59%
<b>ภูมิภาคอาเซียน (AFSIS)</b>	<b>2563 (62/63)</b>	<b>2564 (63/64)</b>	<b>2565 (64/65)</b>	<b>2566 (65/66)</b>	<b>+/-</b>	<b>(%)</b>
ผลผลิต (ล้านตัน)	77.33	84.98	82.67	83.40	0.73	0.81%
<b>ไทย (สกก.)</b>						
ผลผลิต (ล้านตัน)	28.99	35.09	34.07	32.73	-1.34	-3.93%
พื้นที่เก็บเกี่ยว (ล้านไร่)	8.92	10.41	9.92	9.73	-0.19	-1.89%
เกษตรกร (ครัวเรือน)	537,937	587,754	760,228	738,153	- 22,075.00	-2.90%
ผลผลิตเฉลี่ย (ตัน/ไร่)	3,252	3,372	3,434	3,363	-71.00	-2.07%
ช่วงออกสู่ตลาดมาก ม.ค.-มี.ค. 65 ประมาณ 19.43 ลต. (58.24%)						
แหล่งผลิตสำคัญ นครราชสีมา 14.27% กำแพงเพชร 7.36% ชัยภูมิ 6.08% กาญจนบุรี 5.95% อุตรดิตถ์ 4.77%						
<b>ความต้องการใช้</b>	<b>2562</b>	<b>2563</b>	<b>2564</b>	<b>2565</b>	<b>+/-</b>	<b>(%)</b>
สมาคมฯ	40.00	40.00	42.58	42.58	-	-
สัดส่วนในอุตสาหกรรม แป้งมัน : มันเส้น : เอทานอล = 55.67 : 34.93 : 9.40						
ความต้องการใช้ส่งออก : ใช้ภายในประเทศ = 74 : 26						
<b>การส่งออก (ตัน)</b>	<b>2563</b>	<b>2564</b>	<b>2565</b>	<b>2565 (ม.ค.-ก.พ.)</b>	<b>2566 (ม.ค.-ก.พ.)</b>	<b>+/- ปี 66:65 (ม.ค.-ก.พ.)</b>
มันเส้น	3,068,802	5,305,046	5,853,024	984,435	1,298,360	31.89%
มันอัดเม็ด	12,241	22,108	77,597	204	20,501	99.49%
แป้งดิบ	2,782,215	3,684,136	3,758,915	687,813	485,344	-29.44%
แป้งแปรรูป	984,319	1,068,932	1,094,940	176,613	157,158	-11.02%
อื่นๆ (สต็อกภาคมัน)	247,508	324,135	347,473	86,726	46,886	-45.94%
รวมผลึกภัณฑ์	7,095,085	10,404,357	11,131,950	1,935,791	2,008,250	3.74%
คิดเป็นหัวมันสด	24,781,924	34,749,227	36,725,055	6,478,099	6,135,663	
<b>ประเทศคู่ค้า</b>	<b>มันเส้น จีน 99% อื่นๆ 1%</b>					
<b>ประเทศคู่แข่ง</b>	<b>เวียดนาม จีน 50% อินโดนีเซีย 10% ญี่ปุ่น 9% ไต้หวัน 7%</b>					
<b>การนำเข้า (ตัน)</b>	<b>2563</b>	<b>2564</b>	<b>2565</b>	<b>2565 (ม.ค.-ก.พ.)</b>	<b>2566 (ม.ค.-ก.พ.)</b>	<b>+/- ปี 66:65 (ม.ค.-ก.พ.)</b>
หัวมันสด	720,556	437,669	1,030,132	108,020	123,199	14.05%
มันเส้น	2,291,102	2,411,726	3,248,704	1,525,132	1,683,979	10.42%
- ลาว	892,483	1,303,967	1,703,398	839,099	978,259	16.58%
- กัมพูชา	1,396,875	1,094,353	1,516,157	674,312	687,992	2.03%
- เมียนมาร์	-	12,958	29,149	11,721	17,729	51.28%
- อื่นๆ	1,744	448	-	-	-	-100.00%
คิดเป็นหัวมันสด	6,173,379	6,177,577	8,762,047	3,737,834	4,131,070	

**สถานการณ์การผลิต**

ประมาณการผลผลิตปี 65/66 เนื้อที่เก็บเกี่ยวลดลง เนื่องจากฝนแล้งและประสบอุทกภัยจากอิทธิพลของพายุไต้ฝุ่น ทำให้ไม่สามารถเก็บเกี่ยวได้ จึงส่งผลให้ผลผลิตพรวมทั่วประเทศลดลง

**แนวทางการบริหารจัดการตลาดมันสำปะหลัง ปี 2564/65 (มติ ครม. 25 ต.ค. 64)**

- โครงการประกันรายได้เกษตรกรผู้ปลูกมันสำปะหลัง ปี 2564/65**  
ประกันราคาหัวมันสดเฉลี่ย 25% กก.ละ 2.50 บาท ไม่เกินครัวเรือนละ 100 ตัน และไม่ซ้ำแปลง ระยะเวลาโครงการ 1 พ.ย. 64 - 31 พ.ค. 66 วงเงินชดเชย 6,811.28 ล้านบาท  
ผลดำเนินการ (ณ 30 ก.ย.65) ประกาศราคาเกณฑ์กลาง จำนวน 12 งวด - ยังไม่มีมีการจ่ายชดเชย
- มาตรการคู่ขนานโครงการประกันรายได้เกษตรกรผู้ปลูกมันสำปะหลัง ปี 2564/65**
  - โครงการเพิ่มประสิทธิภาพการเพาะปลูกมันสำปะหลัง ปี 2564/65  
ผลดำเนินการ ส.ก.ส. จ่ายเงินกู้แล้ว 2,198 ราย เงินกู้ 375.78 ล้านบาท (78% ของเป้าหมาย 3,000 ราย)
  - โครงการสินเชื่อเพื่อรวบรวมมันสำปะหลังและสร้างมูลค่าเพิ่มโดยสถาบันเกษตรกร ปี 2564/65  
ผลดำเนินการ ส.ก.ส. จ่ายเงินกู้แล้ว 16 สัญญา เงินกู้ 165.29 ล้านบาท  
คิดเป็นหัวมันสด 0.066 ล้านตัน (39% ของเป้าหมาย 0.20 ล้านตัน)
  - โครงการชดเชยดอกเบี้ยในการเก็บสต็อกมันสำปะหลัง ปี 2564/65  
ผลดำเนินการ อนุมัติผู้เข้าร่วมโครงการฯ จำนวน 110 ราย (นับรายซ้ำ) วงเงินสินเชื่อ 14,991.92 ล้านบาท เก็บสต็อกสูงสุดเดือน มี.ค. 65 ปริมาณหัวมันสด 3.10 ล้านตัน (52% ของเป้าหมาย 6 ล้านตัน)  
อยู่ระหว่างขอรับการชดเชยดอกเบี้ย
  - โครงการเพิ่มศักยภาพการแปรรูปมันสำปะหลัง ปี 2564/65  
ผลดำเนินการ สนับสนุนเงินทุน 8.37 ล้านบาท ให้กับเกษตรกร 238 กลุ่ม ใน 26 จังหวัด เครื่องลับมันสำปะหลัง จำนวน 558 เครื่อง (86% ของเป้าหมาย 650 เครื่อง) ปิดโครงการ 30 ก.ย. 65
- แนวทางการดำเนินการอื่นในการดูแลรักษาเสถียรภาพราคามันสำปะหลัง (ประกาศ กกร. 1 ก.ค.65)**
  - การแจ้งสต็อก:  
ให้ผู้ประกอบการยื่นซื้อหรือจำหน่ายมันเส้น ผู้ครอบครองไม่จำเป็นต้องมีไว้ในฐานะผู้ที่มีกรรมสิทธิ์หรือแทนผู้อื่น ปริมาณการครอบครองตั้งแต่เดือนละ 15 ตันขึ้นไป จะต้องแจ้งชื่อ ชนิด ราคาซื้อ ราคาจำหน่าย และปริมาณที่มีอยู่ การซื้อ การได้มา การจำหน่าย การใช้ และปริมาณคงเหลือ รวมทั้งสถานที่เก็บและจัดทำบัญชีคุมสินค้า
  - การควบคุมการขนย้าย:  
ห้ามมิให้บุคคลขนย้ายมันสำปะหลังหรือมันเส้น ซึ่งมีปริมาณตั้งแต่ 10,000 กก.ขึ้นไป เข้ามาหรือออกจากท้องที่ ในพื้นที่ที่ 12 จังหวัด 48 อำเภอ เว้นแต่ได้รับอนุญาตจากประธาน กกร. ระดับจังหวัดหรือผู้แทน
  - การแสดงราคาซื้อขาย:  
ให้ผู้ประกอบการรายงานมัน โรงแปรรูป โรงงานเอทานอล ต้องระบุเปอร์เซ็นต์ที่รับซื้อให้ชัดเจน หากเปอร์เซ็นต์ที่รับซื้อต่ำกว่าที่กำหนดให้ปรับลดราคาซื้อขายได้ไม่เกิน กก.ละ 0.05 บาท ต่อเปอร์เซ็นต์ที่ลดลงทุก 1% หรือเปอร์เซ็นต์ สูงกว่าที่กำหนดให้ปรับเพิ่มราคาซื้อขายได้ไม่น้อยกว่า กก.ละ 0.05 บาท ต่อเปอร์เซ็นต์ที่เพิ่มขึ้นทุก 1%
  - กำหนดต้นทุนต่อตันมันสำปะหลัง เป็นสินค้าควบคุม:  
มอบหมายให้ กกร. พิจารณาออกประกาศกำหนดมาตรการให้ต้องมีภาระขออนุญาตขนย้ายเข้ามาหรือออกจากพื้นที่ ที่มีกระบวนการโรงโรตารีในต่างมันสำปะหลังเพื่อเป็นการป้องกันหุญตยภัยการแพร่ระบาดมิให้กระจายไปพื้นที่อื่น (ออกประกาศแล้ว 27 จังหวัด ได้แก่ สุรินทร์ นครราชสีมา กาญจนบุรี นครพนม สุโขทัย เพชรบุรี อุบลราชธานี ลำพูน ร้อยเอ็ด ยโสธร ชัยนาท อุทัยธานี กาฬสินธุ์ ลำปาง พะเยา สิงห์บุรี กำแพงเพชร สระแก้ว ราชบุรี บุรีรัมย์ ปราจีนบุรี สกลนคร จันทบุรี อุตรดิตถ์ ระยอง ชัยภูมิ แพร่)

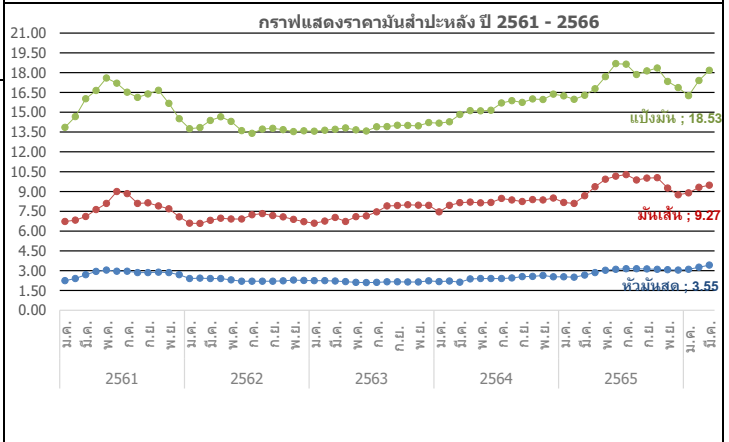

สถานการณ์ปัจจุบัน	ราคาเฉลี่ยรายเดือน														
ในประเทศ	ปี	ม.ค.	ก.พ.	มี.ค.	เม.ย.	พ.ค.	มิ.ย.	ก.ค.	ส.ค.	ก.ย.	ต.ค.	พ.ย.	ธ.ค.	เฉลี่ย	
ต่างประเทศ	ราคาหัวมันสด จ.นครราชสีมา อยู่ที่ 3.25-3.85 บาท/กก. ราคาทรงตัวเท่ากับสัปดาห์ โดยผลผลิตปี 65/66 ออกสู่ตลาดแล้ว 21.76 ล้านตัน (66.49%)														
แนวโน้ม	ผลิตมันสำปะหลังกว่าครึ่งปีเป็นการออกรายต่อเนื่อง เพื่อนำไปผลิตแอลกอฮอล์ สำหรับอุตสาหกรรมสุอนามัย สุรา เคมีภัณฑ์ พลังงาน และอุตสาหกรรมอาหารสัตว์ ความขัดแย้ง รัสเซีย-ยูเครน ยังเป็นไปอย่างต่อเนื่อง ส่งผลให้ราคาธัญพืชขยับอยู่ในเกณฑ์สูง อย่างไรก็ตามจากข้อมูลการนำเข้ามันเส้นของ GACC ณ พ.ย. 65 จึงมีการนำเข้ามันเส้นแห้ง จากไทยลดลง แต่นำเข้าจากเวียดนามเพิ่มขึ้น														
เกษตรกรขายได้	ณ 12 เม.ย.														
- สก. 1/	2561	2.01	2.12	2.36	2.51	2.55	2.47	2.38	2.38	2.49	2.57	2.41	2.30	2.25	
	2562	2.20	2.17	2.15	2.11	1.83	1.65	1.65	1.72	1.62	1.70	1.87	1.99	2.07	
	2563	1.94	1.92	1.89	1.73	1.67	1.62	1.64	1.73	1.76	1.74	1.85	2.05	1.89	
	2564	2.03	2.07	2.13	2.08	1.92	1.91	1.97	2.02	2.12	2.08	2.19	2.28	2.09	
	2565	2.29	2.28	2.31	2.40	2.51	2.57	2.71	2.71	2.68	2.60	2.58	2.60	2.39	
	2566	2.70	2.86	3.05	3.15									2.94	
- จ.นครราชสีมา 2/	2561	2.24	2.40	2.70	2.94	3.04	2.92	2.85	2.85	2.85	2.88	2.86	2.70	2.77	
	2562	2.53	2.42	2.40	2.40	2.30	2.20	2.20	2.20	2.20	2.23	2.29	2.26	2.30	
	2563	2.25	2.24	2.22	2.17	2.11	2.10	2.11	2.15	2.15	2.14	2.14	2.23	2.17	
	2564	2.17	2.22	2.25	2.38	2.40	2.40	2.40	2.44	2.55	2.57	2.64	2.53	2.41	
	2565	2.53	2.54	2.67	2.86	3.03	3.10	3.15	3.15	3.13	3.10	3.08	3.04	2.95	
	2566	3.10	3.26	3.42	3.55									3.33	
ราคาส่งออก F.O.B.															
- มันเส้น 3/	2561	6.73	6.82	7.10	7.63	8.10	8.49	8.48	7.73	7.82	7.90	7.69	7.08	7.63	
	2562	6.72	6.58	6.82	6.98	6.92	6.92	7.24	7.31	7.16	7.07	6.88	6.69	6.94	
	2563	6.61	6.76	7.03	6.76	7.08	7.14	7.46	7.91	7.94	7.99	7.96	7.95	7.38	
	2564	7.46	7.95	8.15	8.20	8.14	8.16	8.47	8.35	8.24	8.38	8.35	8.50	8.20	
	2565	8.14	8.09	8.67	9.36	9.92	10.16	10.28	9.87	10.02	10.04	9.26	8.75	9.38	
	2566	8.90	9.32	9.48	9.27									9.24	
- แป้งมัน 4/	2561	13.86	14.67	16.02	16.65	17.39	17.06	16.42	15.94	16.27	16.66	15.67	14.51	15.93	
	2562	14.06	13.88	14.39	14.65	14.26	13.61	13.44	13.70	13.74	13.67	13.53	13.57	13.87	
	2563	13.56	13.63	13.72	13.79	13.67	13.59	13.90	13.92	14.02	14.00	13.97	14.22	13.83	
	2564	14.18	14.27	14.83	15.12	15.10	15.15	15.71	15.88	15.74	16.01	15.97	16.37	15.36	
	2565	16.20	15.98	16.28	16.78	17.69	18.68	18.64	17.85	18.13	18.35	17.34	16.87	17.40	
	2566	16.25	17.41	18.18	18.53									17.59	

หมายเหตุ : 1/ หัวมันสดละจาก สก. 2/ หัวมันสดเฉลี่ย 25% จาก พ.ย. 3/สมาคมการค้ามันฯ และสมาคมโรงงานผลิตมันฯ 4/ สมาคมแป้งมันสำปะหลังไทย กรมการค้าภายใน กระทรวงพาณิชย์

# ข้าวโพดเลี้ยงสัตว์

ประจำสัปดาห์ที่ 2 เดือนเมษายน 2566 (10 - 12 เม.ย.66)

ผลผลิต (ล้านตัน)	ปี 62/63	ปี 63/64	ปี 64/65	ปี 65/66 (ม.ค. 66)	+ - %
โลก (USDA)	1,123.14	1,129.40	1,216.00	1,147.52	-5.63
1. สหรัฐฯ	345.96	358.45	382.89	348.75	-8.92
2. จีน	260.78	260.67	272.55	277.20	1.71
3. บราซิล	102.00	87.00	116.00	125.00	7.76
4. ททางยุโรป*	66.74	67.44	70.98	54.20	-23.64
5. อาร์เจนตินา	51.00	52.00	49.50	40.00	-19.19

\* ททางยุโรป : ฝรั่งเศส (20%) โรมาเนีย (16%) โปแลนด์ (12%) ฮังการี (10%) อิตาลี (8%)

ผลผลิต (ล้านตัน)	ปี 62/63	ปี 63/64	ปี 64/65	ปี 65/66 (พ.ย. 65)	+ - %
ไทย	4.535	4.990	4.848	4.896	0.99
มูลค่าผลผลิต (ล้านบาท)	31,869.71	44,756.80	40,776.36	40,563.36	-0.52
จำนวนคริวเรือน	456,636	462,863	448,232	444,253	-
พื้นที่เพาะปลูก (ล้านไร่)	7.02	7.08	6.82	6.76	-0.88
ผลผลิตเฉลี่ยไร่ (กก.)	695	713	728	731	0.41

ช่วงออกสู่ตลาดมาก ผลผลิตออกมากช่วงเดือน ก.ย.-ธ.ค. 65 ประมาณ 4.01 ลต. (81.92%)  
แหล่งผลิตสำคัญ 10 จังหวัด เพชรบูรณ์ 11.95% นครราชสีมา 10.25% ตาก 8.44% น่าน 7.92%  
สพฐี 5.92% นครสวรรค์ 5.64% เลย 4.95% เชียงใหม่ 4.31% ลำปาง 4.00%แพร่ 3.82%

	ปี 62/63	ปี 63/64	ปี 64/65	ปี 65/66 (ม.ค. 66)	+ - %
การใช้ - โลก	1,138.30	1,143.97	1,203.16	1,156.75	-3.86
สมาคมฯ	8.34	8.57	8.11	8.37	3.21
สต็อก - โลก	307.41	292.83	305.69	296.46	-3.02

สาเหตุที่ความต้องการใช้เพิ่มขึ้น จากการขยายตัวตามความต้องการบริโภคที่เพิ่มขึ้น  
หลังจากที่ผ่านมาประสบกับปัญหาโรคระบาดเกี่ยวกับสัตว์ขึ้น

ข้อมูลปีปฏิทิน

นำเข้า-ส่งออก (ตัน)	ปี 2562	ปี 2563	ปี 2564	ปี 2565	ปี 2566 (ม.ค.-ก.พ.)
นำเข้า	681,459	1,587,753	1,834,021	1,475,696	182,633
- เมียนมาร์	588,515	1,408,299	1,796,002	1,375,593	161,615
- ลาว	46,668	33,152	17,265	19,143	21,018
- กัมพูชา	46,276	146,193	5,665	29,281	-
- อินเดีย	-	-	-	51,170	-
- ปากีสถาน	-	-	-	509	-
ส่งออก (ตัน)	1,788	631	26,479	997	35

ประเทศคู่ค้า - นำเข้า พม่า กัมพูชา ลาว  
ประเทศคู่แข่ง ลาว ใต้หวัน อินโดนีเซีย

- สถานการณ์โลก : USDA คาดการณ์ผลผลิต ปี 2565/66 (ม.ค. 66) ลดลงจากปีก่อน 5.63% ความต้องการใช้ลดลง 3.86% สต็อกลดลงจากปีก่อน 3.02% เนื่องจากประเทศเพาะปลูกหลัก ได้รับผลกระทบจากสภาวะอากาศร้อนและแห้งแล้ง ส่งผลให้พื้นที่เก็บเกี่ยวลดน้อยลง
- สถานการณ์ซื้อขายล่วงหน้าตลาดชิคาโก : สัญญาข้าวโพดและข้าวสาลี ปรับตัวลดลงจากวันก่อน ร้อยละ 0.46 และ 0.65 ตามลำดับ หลังจาก USDA ประเมินอุปสงค์และอุปทานสินค้าเกษตรโลก (WASDE) ไม่เป็นไปตามที่คาดการณ์
- สถานการณ์ในประเทศ : สำนักงานเศรษฐกิจการเกษตร (สศก.) พยากรณ์ผลผลิต ปี 2565/66 (ม.ค.66) ที่ 4.896 ลต. ผลผลิตออกมากช่วงเดือน ก.ย. - ธ.ค. 65 ประมาณ 4.01 ลต. (82%) ขณะนี้ผลผลิตรุ่น 1 ออกสู่ตลาดแล้ว 4.27 ลต. (98.11%) และ ผลผลิตรุ่น 2 ออกสู่ตลาดแล้ว 0.04 ลต. (6.83%) จากปริมาณ 0.55 ลต. ทั้งนี้ ตั้งแต่ เดือน ก.พ.-ส.ค. ผู้นำเข้าทั่วไปสามารถนำเข้าได้ภายใต้ภาษี 0
- ราคาข้าวโพดเมล็ด ความชื้น 14.5% : จ.เพชรบูรณ์ สัปดาห์นี้อยู่ที่ 12.10-12.50 บาท/กก. ราคาทรงตัวกับสัปดาห์ก่อน อยู่ที่ 12.10-12.50 บาท/กก.
- ปริมาณสต็อกข้าวโพด (ณ ก.พ. 66) อยู่ที่ 1.11 ลต.

การบริหารจัดการ ปี 2565/66 มติ ครม. (เมื่อ 14 มี.ค. 66) เห็นชอบ  
1. โครงการประกันรายได้เกษตรกรผู้ปลูกข้าวโพดเลี้ยงสัตว์ ปี 2565/66 (กรมการค้าภายใน)  
• เกษตรกร ขึ้นทะเบียนกับกรมส่งเสริมการเกษตร ปลูก 1 มี.ย.65 - 31 พ.ค.66 เป้าหมาย 0.444 ล้านไร่  
• ราคาประกัน ข้าวโพดชนิดเมล็ด ความชื้น 14.5% ราคา 8.50 บาท/กก.  
• การใช้สิทธิ ไม่เกิน 30 ไร่/ครัวเรือน และไม่ซ้ำแปลง ระยะเวลาโครงการ 1 พ.ย.65 - 30 เม.ย.67  
• วงเงิน 716.10 ลบ. (ชดเชยส่วนต่าง 702.24 ลบ. ค่าใช้จ่าย ธ.ก.ส. 13.86 ลบ.)

ผลการดำเนินการ : ประกาศราคาคงที่กลางแล้ว 5 งวด ไม่มีการจ่ายเงินชดเชยส่วนต่างให้เกษตรกร เนื่องจากราคาคงที่กลางยังคงสูงกว่าราคาเป้าหมาย

2. มาตราการผู้ชาน โครงการสินเชื่อเพื่อรวบรวมข้าวโพดเลี้ยงสัตว์และสร้างมูลค่าเพิ่มโดยสถาบันเกษตรกร ปี 2565/66  
• เป้าหมาย สถาบันเกษตรกร รวมรวมจัดเก็บ 0.10 ล้านตัน  
• การช่วยเหลือ ชดเชยดอกเบี้ยอัตรา 3% ระยะเวลา 12 เดือน  
• ระยะเวลาโครงการ ตั้งแต่ ครม.อนุมัติ-30 มี.ย.67  
• วงเงิน 30 ล้านบาท (วงเงินกู้ 1,000.00 ล้านบาท)

ผลการดำเนินการ : อยู่ระหว่างการดำเนินการ  
2. ความตกลงการค้าการค้าโลก (WTO) ภาษีในโควตา 20% ปริมาณ 54,700 ตัน ให้อิส. นำเข้าแต่เพียงผู้เดียวและไม่จำกัดช่วงเวลานำเข้า ภาษีในโควตา 73% ค่าธรรมเนียมพิเศษ 180 บาท/ตัน ผู้นำเข้าทั่วไปนำเข้าไม่จำกัดปริมาณและช่วงเวลา ได้แก่ ลาว เมียนมาร์และกัมพูชา มีการนำเข้าช่วงเวลา (ก.ย. - ม.ค.) ดังนี้ ปี 2568 จำนวน 580 ตัน. ปี 2562 จำนวน 1,651.50 ตัน และปี 2563 จำนวน 30 ตัน

3. ความตกลงหุ้นส่วนเศรษฐกิจไทย-นิวซีแลนด์ (TNZCEP) ภาษี 0% ไม่กำหนดปริมาณ ไม่ต้องขออนุญาต ไม่ต้องจัดระเบียบนำเข้า  
4. ความตกลงการค้าเสรี ไทย-ออสเตรเลีย (TAFTA) ภาษีในโควตา 0% ไม่กำหนดปริมาณ มีหนังสือรับรองและสิทธิในการ ยกเว้นภาษีทั้งหมดหรือบางส่วน ประกอบการนำเข้า ภาษีนอกโควตา 65.70% ไม่จำกัดปริมาณ

5. การนำเข้าภายใต้ความตกลงหุ้นส่วนเศรษฐกิจไทย-ญี่ปุ่น (JTEPA) ความตกลงหุ้นส่วนเศรษฐกิจอาเซียน-ญี่ปุ่น (AJCEP) ความตกลงการค้าเสรีอาเซียน-เกาหลี (AKFTA) ความตกลงเขตการค้าเสรีไทย-จีน (TCFTA)  
- ภาษีในโควตา 0% ปริมาณตาม WTO (54,700 ตัน) - ภาษีนอกโควตา 73% ค่าธรรมเนียม 180 บาท/ตัน

6. การนำเข้าจากประเทศนอกความตกลง ภาษี 2.75 บาท/กก. และค่าธรรมเนียมพิเศษ 1,000 บาท/ตัน

หมายเหตุ : TNZEP/TAFTA/JTEPA/AJCEP/AKFTA/TCFTA ไม่มีข้อมูลการนำเข้า  
มาตรการส่งออก : เป็นสินค้ามาตรฐาน ผู้ส่งออกต้องจดทะเบียนเป็นผู้ส่งออกซึ่งสินค้ามาตรฐาน และมีหนังสือรับรองมาตรฐานประกอบพิธีการปล่อยหากส่งออกด้านเรือกรุงเทพและมาบตาพุด

นโยบายอื่นๆ

- การบริหารจัดการการนำเข้าข้าวโพดเลี้ยงสัตว์และวัตถุดิบทดแทน  
- กำหนดแหล่งเวลาการนำเข้าข้าวโพดเลี้ยงสัตว์สำหรับผู้นำเข้าทั่วไป ช่วง ก.พ.-ส.ค. ของทุกปี  
- การควบคุมการขนถ่ายข้าวโพดเลี้ยงสัตว์  
- กำหนดแหล่งสถานที่นำเข้าข้าวสาลีต่อการรับซื้อโพดเลี้ยงสัตว์ (สัตว์ทั่วไป) 1:3 (สุนัขและแมว) 1:2  
- การตรวจสอบการลอบขนนำเข้าข้าวโพดเลี้ยงสัตว์จากประเทศเพื่อนบ้าน
- การดูแลความเป็นธรรมในการซื้อขาย
- การดูแลความสมดุล ตามประกาศ กร. ประกาศ กร. ปี 2565 (ประกาศ ณ วันที่ 1 ก.ค. 65)  
(1) การแจ้งราคา ปริมาณ สถานที่เก็บ และจัดทำบัญชีคุมสินค้าข้าวโพดเลี้ยงสัตว์  
(2) การควบคุมการขนถ่าย ข้าวโพดเลี้ยงสัตว์ในพื้นที่ 15 จังหวัด 52 อำเภอ ห้ามมิให้ขนถ่ายซึ่งมีปริมาณครั้งละตั้งแต่ 10,000 กก. เป็นต้นไป เข้ามาหรือออกจากห้องที่ เว้นแต่ได้รับหนังสือ อนุญาตจากประธาน กร. ระดับจังหวัดหรือผู้ซึ่งได้รับมอบหมาย  
(3) การกำหนดหลักเกณฑ์ เงื่อนไขการรับซื้อและการส่งราคาข้าวโพดเลี้ยงสัตว์ ผู้ประกอบการที่รับซื้อต้องบูรณาการรับซื้อตามมาตรฐานความชื้นที่รับซื้อชัดเจน

ราคาข้าวโพดเลี้ยงสัตว์ ปี 2561 - 2566

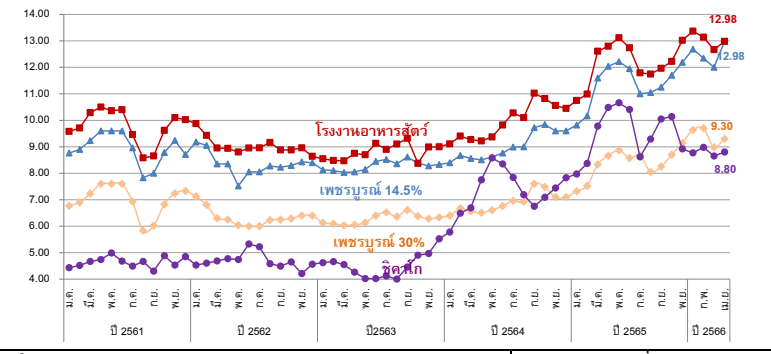

ราคา (บาท/กก.)	ม.ค.	ก.พ.	มี.ค.	เม.ย.	พ.ค.	มิ.ย.	ก.ค.	ส.ค.	ก.ย.	ต.ค.	พ.ย.	ธ.ค.	เฉลี่ย
เกษตรกรขายได้ (สศก.) ความชื้น 14.5%	ณ 12 เม.ย.												
ปี 2561	8.06	8.24	8.30	8.48	8.48	8.63	7.17	6.77	6.56	7.22	8.33	8.78	7.92
ปี 2562	8.97	8.19	8.05	7.82	7.49	7.82	7.17	7.33	7.42	7.39	7.66	7.86	7.81
ปี 2563	7.81	7.46	7.42	7.49	7.72	7.92	8.12	7.49	7.60	7.44	7.68	7.90	7.67
ปี 2564	8.15	8.15	8.06	7.93	7.66	8.15	8.29	7.72	8.23	8.40	8.76	8.97	8.21
ปี 2565	8.85	8.94	9.10	9.69	10.30	10.52	10.37	9.76	9.33	9.54	10.46	10.89	9.81
ปี 2566	11.18	11.84	10.74	10.82									11.15
จ.เพชรบูรณ์เมล็ด ความชื้น 14.5%													
ปี 2561	8.77	8.90	9.23	9.60	9.60	9.60	8.75	7.83	8.00	8.78	9.24	9.33	8.97
ปี 2562	9.18	8.99	8.51	8.35	8.10	8.05	8.05	8.27	8.31	8.29	8.43	8.41	8.41
ปี 2563	8.24	8.06	8.03	8.05	8.14	8.45	8.49	8.36	8.61	8.38	8.28	8.33	8.29
ปี 2564	8.40	8.67	8.56	8.51	8.61	8.76	8.99	9.00	9.72	9.84	9.60	9.60	9.02
ปี 2565	9.82	10.17	11.60	12.04	12.22	12.18	11.61	11.13	10.98	11.52	11.71	12.19	11.43
ปี 2566	12.69	12.77	12.00	12.30									12.44
จ.เพชรบูรณ์เมล็ด ความชื้น 30%													
ปี 2561	6.77	6.90	7.23	7.60	7.60	7.60	6.93	5.83	6.02	6.82	7.24	7.33	6.99
ปี 2562	7.12	6.74	6.40	6.25	6.03	6.00	6.00	6.23	6.25	6.29	6.40	6.41	6.34
ปี 2563	6.25	6.09	6.03	6.05	6.13	6.40	6.52	6.23	6.61	6.38	6.28	6.33	6.27
ปี 2564	6.40	6.67	6.56	6.51	6.61	6.76	6.96	6.23	7.60	7.48	7.10	7.10	6.83
ปี 2565	7.32	7.52	8.38	8.66	8.87	8.82	8.34	8.14	7.98	8.59	8.71	9.14	8.37
ปี 2566	9.63	9.67	8.98	9.30									9.40
โรงงานอาหารสัตว์รับซื้อ กทม. ความชื้น 14.5%													
ปี 2561	9.57	9.71	10.29	10.50	10.38	10.40	9.33	8.58	8.65	9.61	10.10	10.02	9.76
ปี 2562	9.89	9.49	9.09	8.92	8.81	8.99	8.96	9.11	9.01	8.83	8.96	8.70	9.06
ปี 2563	8.56	8.48	8.47	8.74	8.70	9.11	8.91	9.09	9.31	9.06	8.99	8.99	8.87
ปี 2564	9.11	9.40	9.27	9.22	9.37	9.82	10.28	10.10	11.02	10.82	10.56	10.45	9.95
ปี 2565	10.75	10.99	12.61	12.80	13.12	12.95	12.23	11.95	11.72	12.23	12.38	13.02	12.23
ปี 2566	13.37	13.53	12.67	12.98									13.14
ซื้อขายล่วงหน้าตลาดชิคาโก													
ปี 2561	4.43	4.53	4.68	4.75	5.01	4.66	4.56	4.66	4.52	4.74	4.75	4.85	4.68
ปี 2562	4.74	4.61	4.58	4.48	4.79	5.34	5.17	4.55	4.36	4.65	4.44	4.50	4.68
ปี 2563	4.62	4.65	4.54	4.12	4.03	4.02	4.11	4.00	4.49	4.40	4.98	5.15	4.47
ปี 2564	6.09	6.49	6.69	7.75	8.58	8.35	7.84	7.19	6.75	7.09	7.44	7.83	7.34
ปี 2565	7.99	8.37	9.78	10.49	10.66	10.46	9.52	8.92	9.94	10.22	9.59	8.92	9.57
ปี 2566	8.77	8.98	8.65	8.80									8.80

ปาล์มน้ำมัน

ประจำสัปดาห์ที่ 2 ของเดือนเมษายน 2566 (วันที่ 10 - 12 เม.ย. 66)

สถานการณ์ โลก : USDA (มี.ค. 66)	ปี 62/63	ปี 63/64	ปี 64/65	ปี 65/66	% Δ
● น้ำมันพืช (ล้านตัน)	207.34	206.70	208.48	217.22	4.19
● น้ำมันปาล์ม (ล้านตัน) - การผลิต	73.03	73.08	73.83	77.56	5.06
- การใช้	71.07	73.12	71.08	75.97	6.89
- สต็อก	15.86	15.16	16.80	17.05	1.47
> แหล่งผลิตสำคัญ : อินโดนีเซีย (58.67%), มาเลเซีย (24.76%), ไทย (4.12%), อื่น ๆ (12.38%)	ปี 63	ปี 64	ปี 65	ปี 66	% Δ
สถานการณ์ ไทย : สศก. (พ.ย.65)					
● ผลปาล์ม (ล้านตัน)	15.657	16.904	19.060	19.960	4.72
● CPO (ล้านตัน)	2.818	3.043	3.431	3.593	4.72
(CPO ตามแจ้ง กกร. : ล้านตัน)	2.652	2.963	3.376		
● มูลค่าผลผลิตผลปาล์ม (ล้านบาท)	74,839	116,638	149,621		
● คริวเรือนเกษตรกร (สศก.)	394,214	400,575	407,225		
● เนื้อที่ให้ผล (ล้านไร่)	5.871	6.034	6.150		
● ผลผลิตเฉลี่ย (กก./ไร่)	2,763	2,802	3,099		
● สต็อก CPO (ล้านตัน) แจ้ง กกร.	0.298	0.173	0.348		
● แหล่งผลิต : ได้ 91% (สฤ. 24% กบ. 22% ขพ. 19%) กลาง 7% และเหนือ+ตะวันออกเฉลี่ยเหนือ 2%					
กรมศุลกากร (ตัน)				(ม.ค. - ก.พ.66)	
● ส่งออก - น้ำมันดิบ (1511.10)	177,184	563,196	872,406	170,324	
● ส่งออก - น้ำมันบริสุทธิ์ (1511.90)	42,300	60,349	98,975	14,096	
● นำเข้า รวมดิบ และบริสุทธิ์	3,111	458	530	4	
● จับกุมลักลอบน้ำมันปาล์ม	27.42	19.97	16.09	0.34	
หมายเหตุ					
- ปี 66 ส่งออกน้ำมันปาล์มดิบ : อินเดีย (89%), เกาหลี (11%)					
ส่งออกน้ำมันปาล์มบริสุทธิ์ : เมียนมา (88%), ลาว (6%), กัมพูชา (6%)					
- ปี 66 นำเข้าน้ำมันปาล์มดิบ : ไม่มีการนำเข้า					
นำเข้าน้ำมันปาล์มบริสุทธิ์ : ฟิลิปปินส์ (100%)					

**คณะกรรมการที่เกี่ยวข้อง**

- คณะกรรมการนโยบายปาล์มน้ำมันแห่งชาติ (กนป.) : ร.นรม. (พลเอก ประวิตร วงษ์สุวรรณ) เป็นประธาน และ รว.พณ. เป็นรองประธาน
- คณะกรรมการเพื่อบริหารจัดการปาล์มน้ำมันและน้ำมันปาล์มด้านการตลาด : รว.พณ. เป็นประธาน และ อธิบดี คน. เป็นเลขานุการ
- คณะกรรมการบริหารโครงการประกันรายได้เกษตรกรชาวสวนปาล์มน้ำมัน ปี 2565 : อธิบดี คน. เป็นประธานและ ผอ.กษ.1 เป็นเลขานุการ
- คณะกรรมการบริหารจัดการผลผลิตน้ำมันปาล์ม : อธิบดี คน. เป็นประธานและ ผอ.กษ.1 เป็นเลขานุการ

**ความเคลื่อนไหวของราคา (บาท/กก.)**

	7 เม.ย. 66	12 เม.ย. 66	
· ผลปาล์ม (น้ำมัน 18%)	5.70 - 6.70	5.20 - 6.00	↓
· น้ำมันปาล์มดิบ กทม.	33.50 - 34.00	33.50 - 34.00	
· น้ำมันปาล์มดิบ มาเลเซีย	33.21	34.20	↑ (11 เม.ย. 66)

- ในประเทศ ราคาผลปาล์มปรับตัวลดลง เนื่องจากผลผลิตออกสู่ตลาดเพิ่มขึ้นเป็นผลจากเกษตรกรเร่งตัดผลปาล์มออกจำหน่ายก่อนวันหยุดยาวในช่วงเทศกาลสงกรานต์ ด้านราคาน้ำมันปาล์มดิบยังคงทรงตัวอยู่ในเกณฑ์สูงสุดสอดคล้องกับความต้องการใช้น้ำมันปาล์มดิบที่ยังคงทรงตัว ทั้งภาคบริโภค อุตสาหกรรม และพลังงาน

- สต็อก ณ ก.พ. 66 ตามแบบแจ้งตามประกาศ กกร. = 0.385 ล้านตัน หรือลดลงร้อยละ 2.78 จากเดือน ม.ค. 66 (0.396 ล้านตัน) และจากการตรวจสอบของคณะทำงาน ระดับจังหวัด 3 - 5 เม.ย. 66 ปริมาณสต็อกอยู่ที่ 0.240 ล้านตัน ลดลงจากสัปดาห์ก่อนที่ปริมาณ 0.275 ล้านตันหรือลดลงร้อยละ 12.73

- แนวโน้ม สศก.คาดการณ์ผลผลิตปี 66 อยู่ที่ 19.96 ล้านตัน เพิ่มขึ้นจากปี 65 ร้อยละ 5 โดยผลผลิตจะออกสู่ตลาดสม่ำเสมอเช่นเดียวกับ ปี 65 ซึ่งไตรมาสแรกของปี 66 จะมีผลผลิตออกสู่ตลาดร้อยละ 20 จากผลผลิตทั้งหมด ขณะที่ความต้องการใช้ในประเทศยังคงมีอย่างต่อเนื่อง ด้านราคาเคลื่อนไหวอยู่ในเกณฑ์ดีเช่นเดียวกับปี 65

ราคา (บาท/กก.)	ม.ค.	ก.พ.	มี.ค.	เม.ย.	พ.ค.	มิ.ย.	ก.ค.	ส.ค.	ก.ย.	ต.ค.	พ.ย.	ธ.ค.	เฉลี่ย
ผลปาล์มหลาย (18%) ณ โรงสกัด													
ปี 2564	6.91	6.85	5.79	5.04	5.70	5.92	6.43	6.79	7.28	8.35	8.75	8.97	6.90
ปี 2565	10.49	8.50	9.74	10.22	9.92	9.17	7.09	6.49	5.58	5.58	6.21	5.17	7.85
ปี 2566	5.03	5.25	5.87	5.60	(12 เม.ย.66)								5.44
น้ำมันปาล์มดิบ กทม.													
ปี 2564	39.13	39.18	34.62	32.07	36.02	33.00	34.13	6.00	37.58	42.18	44.90	46.76	35.46
ปี 2565	54.27	48.75	53.36	54.79	56.53	51.58	39.27	34.72	32.01	31.35	34.42	32.02	43.59
ปี 2566	30.25	30.29	32.37	33.75	(12 เม.ย.66)								31.67
น้ำมันปาล์มดิบ มาเลเซีย													
ปี 2564	28.83	29.59	31.18	33.08	35.12	29.71	33.41	36.46	37.05	41.95	43.03	41.14	34.67
ปี 2565	43.66	48.47	56.20	54.64	55.26	46.95	34.33	33.93	30.34	31.05	32.77	31.67	41.61
ปี 2566	30.58	31.69	35.49	34.20	(11 เม.ย.66)								32.99

**มาตรการกฎหมาย (กกร.) : คน.**

1. ปิดป้ายแสดงราคาซื้อขายผลปาล์มตั้งแต่ 18% ขึ้นไป และห้ามปิดป้ายแสดงราคาซื้อขายผลปาล์มร่วง
2. แจ้งปริมาณ สถานທີ່เก็บ และจัดทำบัญชีทุกวันสิ้นเดือน
3. ขออนุญาตขนย้าย CPO ตั้งแต่ 25 กก. ขึ้นไป

◇มาตรฐานโรงงานสกัดน้ำมันปาล์ม : อก.อกปรกษกศฯ (9 เม.ย. 62) กำหนดอัตราน้ำมันขั้นต่ำที่โรงสกัดฯ ต้องผลิตได้ (โรงเอ ไม่ต่ำกว่า 18% โรงบี ไม่ต่ำกว่า 30%) มีผลบังคับใช้ 22 มิ.ย. 62

◇โครงการประกันรายได้เกษตรกรชาวสวนปาล์มน้ำมัน

- เกษตรกรที่ขึ้นทะเบียนกับ กสภ. ไม่เกินครัวเรือนละ 25 ไร่ ต้นปาล์มให้ผลผลิตแล้วอายุ ≥ 3 ปี
- ราคาเป้าหมาย ผลปาล์ม (18%) กก.ละ 4 บาท
- จ่ายเงินชดเชย = ราคาเป้าหมาย - ราคาตลาดอ้างอิง

ปี 62 - 63 (ต.ค.62 - ธ.ค.63) ชดเชยให้เกษตรกร จำนวน 378,892 ครัวเรือน วงเงิน 7,221.21 ล้านบาท

ปี 64 - 65 (ม.ค.64 - ส.ค.65) ราคาตลาดอ้างอิงอยู่สูงกว่าราคาเป้าหมายที่ กก.ละ 4 บาท จึงยังไม่มีการจ่ายเงิน

ปี 66 (ก.ย.65 - ส.ค.66) อนุตลาด (23 กพ66) เห็นชอบดำเนินโครงการฯและงบประมาณ อยู่ระหว่างเสนอ กนป. ให้ความเห็นชอบก่อนเสนอ ครม.

**มาตรการคู่ขนาน**

- การปรับสมดุลน้ำมันปาล์มในประเทศ
- กนป. แต่งตั้งคณะกรรมการบริหารจัดการสมดุลน้ำมันปาล์ม (7 มิ.ย.65) และคณะกรรมการฯ มีมติให้ใช้มาตรการปรับลดสัดส่วนผสมไบโอดีเซลในน้ำมันดีเซลเป็นลำดับแรก และกำหนดปริมาณสต็อก cpo เผื่อไว้ที่ 200,000 ตัน /เดือน สำหรับปริมาณการสต็อกคงเหลือเดือน ก.ย. 65 อยู่ที่ 260,922 ตัน
- คณะกรรมการบริหารจัดการสมดุลน้ำมันปาล์ม แต่งตั้งคณะทำงานพิจารณาแนวทางกำกับดูแลและส่งเสริมปาล์มน้ำมันคุณภาพด้านการตลาด (22 มิ.ย.65) และคณะทำงานฯ มีมติ (5 ก.ค.65) และให้หน่วยงานที่เกี่ยวข้องใช้มาตรการทางกฎหมายตั้งแต่ต้นทางถึงปลายทาง และ เห็นชอบในหลักการของการจัดทำเกณฑ์การกำหนดเกรดคุณภาพผลปาล์มน้ำมัน และมอบฝ่ายเลขานุการร่วมกับหน่วยงานที่เกี่ยวข้องนำร่างแบบประเมินไปทดสอบในแหล่งผลิตสำคัญ
- มติ กบง. (7 มิ.ค. 66) ครงการกำหนดสัดส่วนการผสมไบโอดีเซลในน้ำมันดีเซลหมุนเร็ว ให้ขึ้นต่ำของ ปี7, ปี10, ปี20 ที่ร้อยละ 6.6 (1 ม.ค. - 30 ก.ย. 66) เพื่อเป็นกลไกในการช่วยดูดซับปริมาณสต็อกน้ำมันปาล์มดิบในประเทศที่มีแนวโน้มสูงขึ้น
- โครงการผลักดันการส่งออกน้ำมันปาล์มเพื่อลดผลผลิตส่วนเกิน

ปี 64 (ต.ค.63 - ก.ย. 64) สนับสนุนค่าบริหารจัดการส่งออกน้ำมันปาล์ม กก.ละ 2 บาท ให้ผู้ส่งออก 9 ราย ปริมาณที่ 142,816.1430 ตัน วงเงิน 285.6323 ล้านบาท คิดเป็นร้อยละ 47.61 ของงบประมาณดำเนินการ

ปี 65 (5 ก.ค. - 30 ก.ย.65) 1.สต็อกน้ำมันปาล์มต่ำกว่าสต็อกเป้าหมายที่ 300,000ตัน จึงไม่มีการจ่ายเงิน

ปี 66 (เป้าหมาย 150,000 ตัน) : อนุตลาด (23 ก.พ.66) เห็นชอบดำเนินโครงการฯและงบประมาณ อยู่ระหว่างเสนอ กนป. โดยมีเงื่อนไข 1.ส่งออกเฉพาะน้ำมันปาล์มดิบ 2.สต็อกน้ำมันปาล์มดิบในประเทศสูงกว่า 300,000 ตัน (ขั้นต่ำ 250,000 ตัน โดย กนป. พิจารณา) 3.ราคาน้ำมันปาล์มดิบในประเทศสูงกว่าราคาตลาดโลก

- การบริหารจัดการปริมาณน้ำมันปาล์มทั้งระบบ ครม. มีมติ (11 ก.พ. 63) เห็นชอบดำเนินการโครงการติดตั้งเครื่องวัดปริมาณน้ำมันปาล์มดิบเพื่อบริหารจัดการและควบคุมสต็อก งบประมาณ 372.512 ล้านบาท โดยให้ พณ. (คน.) ติดตั้งเครื่องวัดปริมาณ CPO ที่ถังเก็บของผู้ประกอบการ
- ความคืบหน้า : อยู่ระหว่างตรวจรับ
- การบริหารการนำเข้าโดย (1) กำหนดด้านศุลกากร (การนำเข้าปกติ) : นำเข้าได้เฉพาะด่านมาบตาพุด กรุงเทพฯ และแหลมฉบัง (2) กำหนดด่านนำผ่าน : นำผ่านต้นทางที่ด่านกรุงเทพฯเพียงด้านเดียว ด้านปลายทาง กำหนดไว้ 3 ด่าน ได้แก่ ด่านจันทบุรี (ไปกัมพูชา) ด้านหนองคาย (ไป สปป.ลาว) และด่านแม่สอด (ไปเมียนมา)
- มติ กนป. (4 ก.พ. 65 ) เห็นชอบหลักการทบทวนมาตรการนำผ่านน้ำมันปาล์มบริสุทธิ์ตามค่าขอ สปป.ลาว จากมาเลเซียผ่านด่านสะเตะ จังหวัดสงขลา ไม่เกิน 5,000 ตัน /ปี
- การขอและการออกหนังสือรับรองการนำผ่านสินค้าน้ำมันปาล์มและแฟรกชันของน้ำมันปาล์มไปยัง สปป.ลาว ต้องปฏิบัติตามประกาศ พณ. เรื่อง กำหนดให้นำผ่านปาล์มและแฟรกชันของน้ำมันปาล์ม และน้ำมันเชื้อเพลิงปาล์ม เป็นสินค้าที่ต้องปฏิบัติตามมาตรการจัดระเบียบในการนำเข้าและนำผ่าน (ฉบับที่ 2) พ.ศ. 2565 และระเบียบกระทรวงพาณิชย์ว่าด้วยการออกหนังสือรับรองฯ พ.ศ. 2565 (บังคับใช้ 22 ต.ค.65)

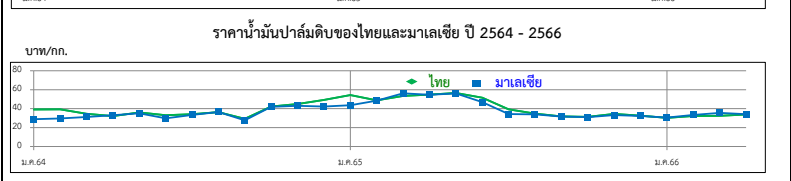
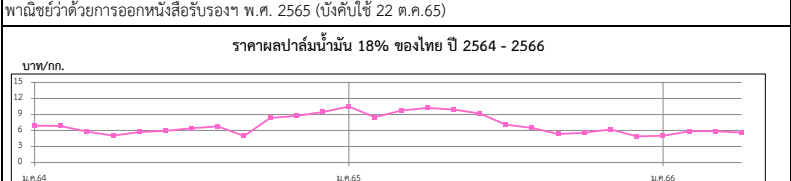



พยากรณ์

สัปดาห์ที่ 2 ของเดือนเมษายน 2566 (10 - 12 เม.ย.66)

	ปี 2563	ปี 2564	ปี 2565	ปี 2566 <sup>F</sup>	Δ%
ผลผลิต <sup>1</sup> (ล้านตัน)	13.57	14.05	14.38		
- ไทย (สศก.)	4.86	4.89	4.83	4.94	2.36
- อินโดนีเซีย	3.04	3.05	3.14		
- เวียดนาม	1.23	1.27	1.26		
- มาเลเซีย	0.52	0.47	0.40		
การส่งออก (ล้านตัน)	9.89	10.36	10.57		
- ไทย (สศก.)	4.35	4.71	5.02	0.88	(ม.ค.-ก.พ.66)
- อินโดนีเซีย	2.46	2.39	2.20		
- เวียดนาม	1.67	1.88	1.98		
- มาเลเซีย	1.10	1.06	1.11		
การใช้โลก <sup>1</sup> (ล้านตัน)	12.95	14.42	14.79		
- ไทย <sup>1</sup>	0.58	0.92	1.04		
ช่วงออกสู่ตลาด	ตลอดทั้งปี ออกมาก ธ.ค. (13.05%) - ม.ค. (11.42%)				
แหล่งผลิตสำคัญ	สุราษฎร์ธานี สงขลา นครศรีธรรมราช ตรัง ยะลา				
เนื้อที่กีดกันได้ (ล้านไร่)	21.98	21.98	21.93	21.98	0.24
ผลผลิต/เนื้อที่กีดได้ (กก.)	221	223	220	225	2.27
มูลค่าส่งออก (ล้านบาท)	181,931	246,910	281,179	39,656	(ม.ค.-ก.พ.66)
ตลาดส่งออกสำคัญ	จีน (53%) มาเลเซีย (11%) ญี่ปุ่น (5%) อเมริกา (6%)				
ประเทศคู่แข่ง	อินโดนีเซีย มาเลเซีย เวียดนาม				

1. การช่วยเหลือเกษตรกรและผู้ประกอบการอุตสาหกรรมยางพารา (กยท.)

- 1) โครงการสนับสนุนสินเชื่อผู้ประกอบการผลิตผลิตภัณฑ์ยาง วงเงินสินเชื่อ 25,000 ลบ.ระยะเวลาดำเนินงาน ปี 2559 - 2569 รัฐชดเชยดอกเบี้ยไม่เกิน 3% ต่อปี
- 2) โครงการสนับสนุนสินเชื่อเป็นเงินทุนหมุนเวียนแก่สถาบันเกษตรกรเพื่อรวบรวมยาง วงเงิน 10,000 ล้านบาท ระยะเวลาดำเนินการ 1 เม.ย.63 - 31 มี.ค.67 ชดเชยดอกเบี้ย 3% ต่อปี
- 3) โครงการส่งเสริมการใช้ยางในหน่วยงานภาครัฐ ระยะเวลา ต.ค.62 - ก.ย.65
- 4) โครงการสนับสนุนสินเชื่อเป็นเงินทุนหมุนเวียนแก่ผู้ประกอบการยาง (ยางแห้ง) วงเงิน 20,000 ล้านบาท ระยะเวลาดำเนินงาน ม.ค.63 - ธ.ค.65 รัฐชดเชยดอกเบี้ยไม่เกิน 3% ต่อปี
- 5) โครงการสนับสนุนสินเชื่อเป็นเงินทุนหมุนเวียนแก่ผู้ประกอบการไม้ยางและผลิตภัณฑ์ วงเงิน 20,000 ล้านบาท ระยะเวลาดำเนินงาน ต.ค.63 - เม.ย.65 รัฐชดเชยดอกเบี้ยไม่เกิน 3% ต่อปี
- 6) โครงการประกันรายได้เกษตรกรชาวสวนยาง : ประกันรายได้ยาง 3 ชนิด ราคาเป้าหมาย ยางแผ่นดิบ กก.ละ 60 บาท , น้ำยางสด (DRC100%) กก.ละ 57 บาท และยางก้อนถ้วย (DRC50%) กก.ละ 23 บาท
  - ระยะที่ 1 : วงเงินประกัน 25,819.92 ล้านบาท ระยะเวลาประกัน ต.ค.62 - มี.ค.63 ผล : จ่ายเงินให้เกษตรกร 1,272,883 ราย เป็นเงิน 24,172.44 ล้านบาท (93.62%)
  - ระยะที่ 2 วงเงินประกัน 9,717.995 ล้านบาท ระยะเวลาประกัน ต.ค.63 - มี.ค.64 ผล : จ่ายเงินให้เกษตรกรแล้ว รวม 1.45 ล้านราย เป็นเงิน 7,553.74 ล้านบาท (77.73%)
  - ระยะที่ 3 วงเงินประกัน 9,783.61 ล้านบาท ระยะเวลาประกัน ต.ค.64 - มี.ค.65 ผล : กำหนดราคาอ้างอิงครบ 6 งวด แล้ว/ เกษตรกรได้รับรองสิทธิได้รับเงินแล้ว 1,478 ล้านราย เป็นเงิน 2,319.76 ลบ.
  - ระยะที่ 3 วงเงินประกัน 7,643.85 ล้านบาท ระยะเวลาประกัน ต.ค.65 - มี.ค.66 ผล : กำหนดราคาอ้างอิงครบ 6 งวด แล้ว/ เกษตรกรได้รับรองสิทธิได้รับเงินแล้ว 1,478 ล้านราย เป็นเงิน 2,319.76 ลบ.
  - ระยะที่ 4 วงเงินประกัน 7,643.85 ล้านบาท ระยะเวลาประกัน ต.ค.-พ.ย.65 ผล : กำหนดราคาอ้างอิงครบ 2 งวด แล้ว อยู่ระหว่าง ธกส. โอนเงิน

ราคา หน่วย : บาท/กก.	สป.2 (12 เม.ย.66)	สป.1 (7 เม.ย.66)	± เพิ่ม / - ลด (บาท/กก.) (%)	
- ยางแผ่นดิบ ชั้น 3	47.18	47.25	-0.07	-0.15%
- ยางแผ่นรมควัน ชั้น 3	49.53	50.00	-0.47	-0.94%
- น้ำยางสด โรงงานรับซื้อ	43.50	45.00	-1.50	-3.33%
- ยางก้อนถ้วย (DRC 50%)	19.40	19.75	-0.35	-1.77%
สถานการณ์	ปริมาณยางออกสู่ตลาดน้อยกว่าเกษตรกรหยุดกรีดยางในช่วงผลัดใบ ขณะที่ความต้องการของโรงงานแปรรูปชะลอตัวในระยะสั้นช่วงวันหยุดต่อเนื่องของเทศกาลสงกรานต์ ประกอบกับราคายางในตลาดต่างประเทศเคลื่อนไหวปรับตัวลดลงจากช่วงเดือนที่ผ่านมา ส่งผลให้ราคายางปรับตัวลดลง			

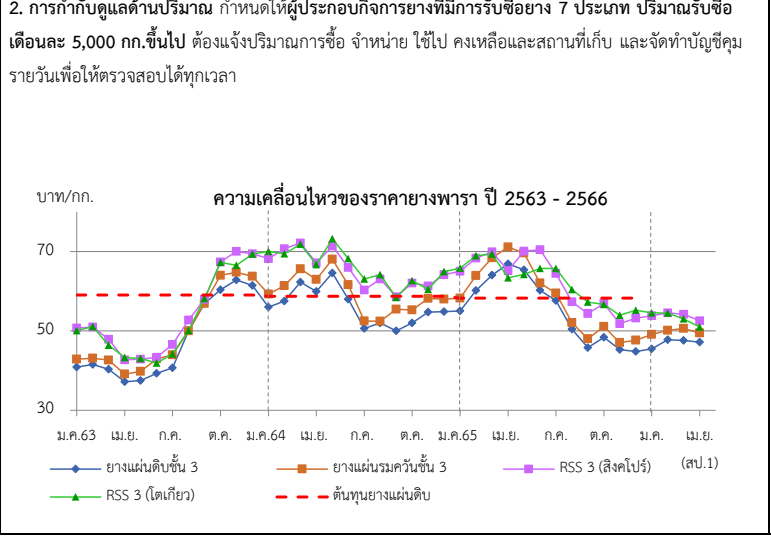

ราคา (บาท/กก.)	ปี	ม.ค.	ก.พ.	มี.ค.	เม.ย.	พ.ค.	มิ.ย.	ก.ค.	ส.ค.	ก.ย.	ต.ค.	พ.ย.	ธ.ค.	เฉลี่ย
ตลาดกลาง	2563	40.88	41.54	40.33	37.21	37.48	39.32	40.71	50.01	56.9	60.34	62.87	61.46	47.42
เฉลี่ย 3 ตลาด (สุราษฎร์ นครศรีฯ สงขลา)	2564	56.00	57.54	62.31	59.91	64.60	58.00	50.6	52.02	50.00	52.01	54.73	54.84	56.05
(กยท.)	2565	55.05	60.20	64.07	66.91	64.23	63.98	57.61	50.46	45.80	48.36	45.32	44.80	55.57
	2566	45.45	47.75	47.58	47.18	(12 เม.ย.66)								46.99
ยางแผ่นรมควันชั้น 3 (กยท.)	2563	42.94	43.75	42.58	39.72	39.88	42.93	43.90	50.12	56.91	64.17	64.69	63.8	49.62
	2564	59.19	61.46	65.39	62.81	68.25	61.28	52.72	55.36	52.44	55.26	58.25	57.99	59.20
	2565	58.22	63.95	68.42	71.14	68.81	66.45	59.51	52.06	48.01	51.10	47.06	47.64	58.53
	2566	49.13	50.14	50.65	49.53	(12 เม.ย.66)								49.86
น้ำยางสด (กยท.)	2563	40.18	41.79	38.66	37.40	39.89	44.44	41.57	42.71	47.25	57.60	53.12	52.23	44.74
	2564	48.27	52.65	63.44	59.56	63.9	51.55	43.57	49.71	47.89	52.33	55.60	52.75	53.44
	2565	53.05	63.41	67.41	65.18	66.11	59.78	52.77	49.15	45.57	46.69	44.14	44.79	54.84
	2566	46.18	49.72	48.25	43.50	(12 เม.ย.66)								46.91
ตลาดสิงคโปร์ (F.O.B.) (กยท.)	2562	50.73	49.75	47.90	43.29	42.86	43.36	46.54	52.71	57.96	67.36	70.05	69.42	53.49
	2563	68.21	69.44	72.18	67.12	71.36	66.09	60.33	63.07	58.59	62.07	63.30	63.97	65.48
	2565	65.01	68.35	69.95	70.21	70.59	70.46	64.5	57.31	54.42	56.69	51.85	53.22	62.71
	2566	53.82	54.53	54.17	52.55	(10 เม.ย.66)								
ตลาดโตเกียว (C&F) (กยท.)	2563	50.10	50.5	46.41	42.70	43.05	41.91	44.23	50.12	58.21	67.24	66.55	69.36	52.53
	2564	70.06	70.71	71.85	66.70	73.23	68.36	63.06	64.16	58.44	62.66	63.47	64.69	66.45
	2565	65.81	68.94	69.36	68.03	63.96	65.73	65.75	60.42	57.35	56.93	53.93	55.24	62.62
	2566	54.54	54.50	53.04	50.97	(10 เม.ย.66)								

## กากถั่วเหลือง

### ประจำสัปดาห์ที่ 2 ของเดือนเมษายน 2566 (10 - 12 เม.ย.66)

	ปี 63	ปี 64	ปี 65	ปี 66	% Δ	
<b>1. ผลผลิต (ล้านตัน)</b>						<b>1. สถานการณ์ ปี 2565</b>
1.1 วัตถุดิบอาหารสัตว์ (USDA คาดการณ์ มี.ค.66)						โลก ผลผลิตเพิ่มขึ้นจากปีก่อนร้อยละ 2.40 ความต้องการใช้เพิ่มขึ้นร้อยละ 2.20 และสต็อกถั่วเหลืองร้อยละ 9.06
หมวดโปรตีน - โลก	346.310	348.970	348.600	359.510	3.13	ไทย ผลผลิตและความต้องการใช้เพิ่มขึ้นจากปีก่อนจากภาวะเศรษฐกิจฟื้นตัว ร้อยละ 13.53 และ 5.06
1.2 กากถั่วเหลือง - โลก	245.176	248.246	245.568	251.469	2.40	<b>2. นโยบายและมาตรการนำเข้า</b> พิกัด 2304.00.90 รหัสสถิติ001 เพื่อใช้ในอุตสาหกรรมผลิตเป็นวัตถุดิบอาหารสัตว์
1.3 กากถั่วเหลือง - ไทย	2.025	2.022	1.933	2.195	13.53	ปี 2564-2566 มติ ครม. 6 ต.ค.63 มติคณะ กก.นโยบายอาหาร 27 ส.ค.63
- จากเมล็ดในประเทศ	0.011	0.010	0.011	0.012		ไม่จำกัดปริมาณและช่วงเวลานำเข้า ดังนี้
- จากเมล็ดนำเข้า	2.014	2.012	1.922	2.183		(1) WTO (ตามข้อผูกพัน ปริมาณโควตานำเข้า 230,559 ตัน ภาษีในโควตา 20% นอกโควตา 133%)
<b>2. มูลค่าผลผลิตไทย (ล้านบาท)</b>	27,129	35,091	39,419	49,358		- ในโควตา ภาษีร้อยละ 2 ผู้มีสิทธินำเข้าในโควตารวมทั้งสิ้น 11 ราย (ส.ผู้ผลิตอาหารสัตว์ไทย ส.ผู้ผลิตไก่เพื่อส่งออกไทย ส.ผู้เลี้ยงไก่เนื้อเพื่อการส่งออก ส.ผู้เลี้ยงเป็ดเพื่อการค้าและการส่งออก ส.ปศุสัตว์ไทย ส.ส่งเสริมการเลี้ยงไก่ฯ ส.ผู้เลี้ยงสุกรแห่งชาติ ส.ส่งเสริมผู้ใช้วัตถุดิบอาหารสัตว์ ชุมชมสหกรณ์โคนมแห่ง ปทท. ส.พ่อค้าพืชผลไทย และ ส.การค้าสินค้าเกษตรและอุตสาหกรรมแปรรูป) และให้ผู้มีสิทธินำเข้าสนับสนุนรับซื้อกากถั่วเหลืองที่ผลิตจากเมล็ดถั่วเหลืองในประเทศ.ของโรงงานสกัดน้ำมันพืชทั้งหมดในราคาไม่ต่ำกว่าขั้นต่ำที่กำหนด กก.ละ 17.04 บาท ซึ่งสอดคล้องกับราคารับซื้อขั้นต่ำเมล็ดถั่วเหลืองเกรดสกัดน้ำมัน ที่คณะกรรมการพาณิชย์น้ำมันและน้ำมันพืชกำหนด กก.ละ 21.75 บาท
<b>3. การใช้ (ล้านตัน)</b>						- นอกโควตา ภาษีร้อยละ 119
3.1 โลก	240.642	243.917	243.507	248.875	2.20	(2) อาเซียน (AFTA) ,ไทย-ออสเตรเลีย (TAFTA), ไทย-นิวซีแลนด์ (TNZCEP) ภาษีร้อยละ 0
3.2 ไทย	4.332	4.175	4.173	4.385	5.06	(3) ไทย-ญี่ปุ่น (JTEPA) , อาเซียน-เกาหลี (AKFTA), ไทย-ชิลี (TCFTA)
<b>4. สต็อก- โลก (ล้านตัน)</b>	15.167	14.597	14.255	12.964	-9.06	ในโควตา ภาษีร้อยละ 0 - นอกโควตา ภาษีร้อยละ 119
<b>5. นำเข้า-ส่งออก (ม.ค.-ก.พ.66)</b>						(4) ไทย-ลาว (Laos - Thailand PTA) ในโควตา ภาษีร้อยละ 10 - นอกโควตา ภาษีร้อยละ 119
- นำเข้า (ล้านตัน)	2.645	2.791	2.916	0.383		(5) การนำเข้าจากประเทศนอกความตกลง ภาษีร้อยละ 6 ค่าธรรมเนียมพิเศษต้นละ 2,519 บาท
(ล้านบาท)	31,579	44,258	57,093	7,461		<b>3. นโยบายการส่งออก</b> ครม.มีมติ (12 เม.ย.59) และระเบียบ พณ. ( 5 ต.ค.59) ให้ส่งออกกากถั่วเหลืองได้ 20%
(บาท/กก.)	11.94	15.86	19.58	19.46		ของปริมาณกากถั่วเหลืองที่ผลิตได้จากเมล็ดถั่วเหลืองนำเข้า ตามมติคณะกรรมการพิจารณาการส่งออกกากถั่วเหลืองไปนอกรางอาณานิคม (รองอธิบดี คต.ที่กำกับดูแลกองบริหารสินค้าตกง เป็นประธาน)
- ส่งออก (ตัน)	50,843	103,091	100,132	14,457		<b>ยอดจัดสรรส่งออก</b> ปี 66 ส่งออก 4 ราย รวม 396,821.35 ตัน และส่งออกจริง ช่วง ม.ค.-ก.พ.66 = 14,457 ตัน คิดเป็น 4% ของยอดจัดสรรส่งออกทั้งสิ้น
<b>ประเทศคู่ค้า (ปี 65)</b>						
ไทยนำเข้าจาก : บราซิล 92% ปารากวัย 3% อาร์เจนตินา 2% สหรัฐฯ 2%						
ไทยส่งออกไป : กัมพูชา 36% ลาว 32% เมียนมาร์ 30% เวียดนาม 2%						
ที่มา : 1.1, 1.2, 3.1, 4. กระทรวงเกษตรสหรัฐฯ (USDA)						
: 1.3 โรงงานสกัดน้ำมันแฉ่งตามบันทึกข้อตกลงรับซื้อกากถั่วเหลือง						
: 3.2 กรมปศุสัตว์ (กรณีใช้ข้าวโพดฯ มาก)						
: 5. กรมศุลกากร						

**สถานการณ์ปัจจุบัน**

**ในประเทศ** ราคาขายส่งตลาด กทม. กากถั่วเหลืองผลิตในประเทศจากเมล็ดในประเทศ จากเมล็ดนำเข้า และกากนำเข้าตรงตัวเท่าสัปดาห์ก่อน

**ต่างประเทศ** ราคาสูงขึ้นจากต้นละ 500.77 USD ในสัปดาห์ก่อนเป็นต้นละ 504.63 USD ซึ่งเป็นไปตามภาวะการค่าเมล็ดถั่วเหลืองโลก จากความวิตกกังวลเกี่ยวกับปริมาณสต็อกกากถั่วเหลืองของสหรัฐฯ ที่มีต่ำกว่าที่คาดการณ์ ส่งผลให้ปริมาณผลผลิตกากฯ ในตลาดโลกตึงตัว

**แนวโน้ม** คาดว่าภาวะการค้ำกักถั่วเหลืองตลาดโลกจะค่อนข้างผันผวน โดยมีปัจจัยจากปริมาณผลผลิตที่จะออกสู่ตลาด และความต้องการใช้

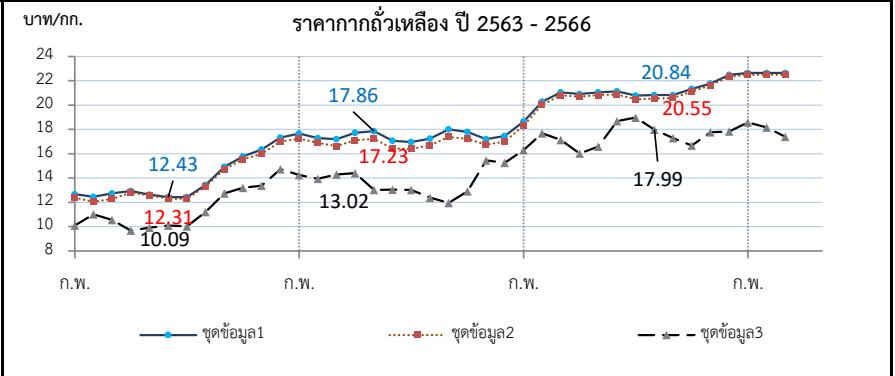

ราคา (บาท/กก.)	ม.ค.	ก.พ.	มี.ค.	เม.ย.	พ.ค.	มี.ย.	ก.ค.	ส.ค.	ก.ย.	ต.ค.	พ.ย.	ธ.ค.	เจ.ลีย
<b>1. ขายส่ง กทม.กากจากเมล็ดในประเทศ โปรตีน 44-48%</b>													
ปี 2563	-	-	-	-	-	-	-	-	-	-	-	-	-
2564	-	-	-	-	28.25	24.93	-	-	-	24.38	-	-	25.85
2565	-	-	-	28.75	28.75	-	-	-	-	-	-	-	28.75
2566	-	29.45	29.45	-	(12 เม.ย.66)	-	-	-	-	-	-	-	29.45
<b>2. ขายส่ง กทม.กากจากเมล็ดนำเข้า โปรตีน 45-46%</b>													
ปี 2563	12.89	12.67	12.45	12.73	12.93	12.64	12.43	12.43	13.43	14.93	15.77	16.35	13.47
2564	17.34	17.65	17.28	17.19	17.72	17.79	17.06	16.95	17.25	18.00	17.80	17.28	17.44
2565	17.46	18.64	20.28	21.05	20.91	21.05	21.13	20.79	20.84	20.84	21.33	21.78	20.51
2566	22.49	22.65	22.65	22.65	(12 เม.ย.66)								22.61
<b>3. ขายส่ง กทม.กากนำเข้า โปรตีน 47%</b>													
ปี 2563	12.70	12.38	12.04	12.28	12.80	12.56	12.31	12.30	13.23	14.72	15.53	16.00	13.24
2564	17.00	17.25	16.90	16.64	17.12	17.19	16.43	16.40	16.70	17.37	17.23	16.83	16.92
2565	17.01	18.31	20.03	20.80	20.70	20.82	20.88	20.49	20.55	20.58	21.11	21.63	20.24
2566	22.34	22.50	22.50	22.50	(12 เม.ย.66)								22.46
<b>4. ซื้อขายล่วงหน้าตลาดชิคาโก (US\$ : ton , 1 ton = 1.1023 shortton)</b>													
ปี 2563	327.98	320.64	341.45	321.81	313.98	316.10	319.06	319.54	355.36	405.21	430.23	442.10	351.12
2564	488.24	472.64	450.35	453.41	458.06	412.26	397.66	390.97	372.66	355.37	388.30	423.73	421.97
2565	456.75	496.50	529.20	504.81	463.33	472.28	510.95	527.11	483.81	453.56	455.00	500.12	487.79
2566	533.77	544.00	523.95	504.63	(11 เม.ย.66)								526.59
<b>5. ซื้อขายล่วงหน้าตลาดชิคาโก</b>													
ปี 2563	10.04	10.10	11.02	10.56	9.67	9.91	10.09	10.03	11.20	12.73	13.19	13.38	10.99
2564	14.73	14.26	13.94	14.30	14.41	13.02	13.05	13.02	12.39	11.96	12.91	14.30	13.52
2565	15.26	16.31	17.68	17.13	16.03	16.58	18.69	18.98	17.99	17.29	16.67	17.78	17.20
2566	17.84	18.58	18.17	17.40	(11 เม.ย.66)								18.00

ที่มา : 1. - 3 กรมการค้าภายใน, 4- 5. www.cmegroup.com

**ถั่วเหลือง**  
**ประจำสัปดาห์ที่ 2 ของเดือนเมษายน 2566 (10 - 12 เม.ย.66)**

	ปี 63	ปี 64	ปี 65	ปี 66	% Δ
(USDA คาดการณ์ มี.ค.66)					
<b>ผลผลิต (ล้านตัน)</b>					
พืชน้ำมัน - โลก (USDA)	581.790	607.700	607.090	629.890	3.76
ถั่วเหลือง - โลก (USDA)	340.795	368.476	358.142	375.148	4.75
- ไทย (สศก.) (ตัน)	22,800	21,234	20,802	20,670	-0.63
- ถั่วฤดูแล้ง	14,585	15,130	14,932	14,800	
- ถั่วฤดูฝน	8,215	6,104	5,870	5,870	
<b>มูลค่าผลผลิต (ล้านบาท)</b>	381	364	402	400	
<b>ช่วงออกสู่ตลาด - ถั่วฤดูแล้ง (มี.ค.-เม.ย.) 66% - ถั่วฤดูฝน (ก.ย.-พ.ย.) 34%</b>					
<b>ครัวเรือนเกษตรกร</b>	15,588	15,045	14,442	14,442	
<b>พื้นที่ปลูก (ล้านไร่)</b>	0.086	0.081	0.078	0.078	
<b>ผลผลิตเฉลี่ย/ไร่ (กก./ไร่)</b>	265	262	266	266	
<b>การใช้ (ล้านตัน)</b>					
- โลก(USDA)	359.550	363.970	362.270	371.130	2.45
- ไทย	4.068	4.018	3.221	3.521	9.31
<b>สต็อก (ล้านตัน)</b>					
- โลก(USDA)	94.970	100.032	99.002	100.010	1.02
<b>นำเข้า-ส่งออก (กรมศุลกากร)</b>					
(ม.ค.-ก.พ.66)					
- <b>นำเข้า (ล้านตัน)</b>	4.045	3.997	3.022	0.553	
(ล้านบาท)	50,493	72,611	70,586	12,615	
(บาท/กก.)	12.48	18.17	23.36	22.83	
- <b>ส่งออก (ตัน)</b>	1,708	942	935	157	
<b>ประเทศคู่ค้า (ปี 65)</b>					
ไทยนำเข้าจาก	บราซิล 85%	สหรัฐฯ 14%	แคนาดา 1%		
ไทยส่งออกไป	พม่า 61%	ลาว 29%	กัมพูชา 3%	สหรัฐฯ 3%	

**1. สถานการณ์ ปี 2566**  
 โลก ผลผลิตเพิ่มขึ้นจากปีก่อนร้อยละ 4.75 และการใช้เพิ่มขึ้นจากปีก่อนร้อยละ 2.45  
 ไทย คาดว่าปริมาณผลผลิตจะใกล้เคียงกับปีที่ผ่านมา และความต้องการใช้เพิ่มขึ้นร้อยละ 9.31 ทำให้ต้องนำเข้าประมาณปีละ 3-4 ล้านตัน

**2. นโยบายและมาตรการนำเข้าเมล็ดถั่วเหลือง ปี 2566-2568**  
 มติคณะกรรมการพืชน้ำมันและน้ำมันพืช (22 ก.ย.65) และมติคณะรัฐมนตรี (29 พ.ย.65) ดังนี้

**2.1 WTO เปิดตลาดคราวละ 3ปี** ไม่จำกัดปริมาณ ในโควตาร้อยละ 0 นอกโควตาร้อยละ 80 และบริหารการนำเข้าปีต่อปี(ข้อมูลพันโคตนำเข้า 10,922 ตัน ภาษีในโควตา20% นอกโควตา80%) โดยการบริหารการนำเข้า ปี 2566-2568 ดังนี้

- ผู้มีสิทธินำเข้าในโควตา 8 สมาคม (ส.ผู้ผลิตน้ำมันถั่วเหลืองและรำข้าว ส.ผู้ผลิตอาหารสัตว์ไทย ส.ส่งเสริมผู้ใช้วัตถุดิบอาหารสัตว์ ส.ปศุสัตว์ไทย ส.ผู้ค้าสินค้าเกษตรกับประเทศเพื่อนบ้าน ส.การค้าสินค้าเกษตรและอุตสาหกรรมแปรรูป ส.ผู้ผลิตอาหารสำเร็จรูป และ ส.การค้าผู้ผลิตอาหารจากถั่วเหลืองไทย) กรณีมีผู้ขอเป็นผู้มีสิทธินำเข้ารายใหม่และตัดสิทธิรายเดิมในกรณีผิดสัญญาให้คณะอนุกรรมการกำกับ ดูแล เมล็ดถั่วเหลือง ปี 2566-2568 พิจารณา
- ให้ผู้มีสิทธินำเข้าร่วมมีอริบข้อถั่วเหลืองในประเทศทั้งหมด โดยราคารับซื้อขั้นต่ำ ดังนี้
  - (1) สกักน้ำมัน ไม่ต่ำกว่า กก.ละ 21.00 บาท ณ ไร่นาหรือ กก.ละ 21.75 บาท ณ กทม.
  - (2) ผลิตภัณฑ์สัตว์ ไม่ต่ำกว่า กก.ละ 21.25 บาท ณ ไร่นาหรือ กก.ละ 22.00 บาท ณ กทม.
  - (3) แปรรูปอาหาร ไม่ต่ำกว่า กก.ละ 23.25 บาท ณ ไร่นาหรือ กก.ละ 24.00 บาท ณ กทม.
- ผู้มีสิทธินำเข้าสนับสนุนค่าใช้จ่ายในการรวบรวมเมล็ดถั่วเหลืองให้สหกรณ์การเกษตร/วิสาหกิจชุมชน (ตาม พ.ร.บ.สหกรณ์ พ.ศ.2542 และ พ.ร.บ.ส่งเสริมวิสาหกิจชุมชน พ.ศ.2548 กก.ละ 2 บาท และกรอบการค้าอื่นๆ ให้เป็นไปตามข้อมูลผูกพัน ดังนี้

**2.2 AFTA ไทย-ออสเตรเลีย ไทย-นิวซีแลนด์** ภาษีร้อยละ 0

**2.3 ไทย-ญี่ปุ่น ไทย-ชิลี อาเซียน-เกาหลี**  
 ในโควตา ปริมาณ 10,922 ตัน ภาษียร้อยละ 0 นอกโควตา ภาษียร้อยละ 80

**2.4 การนำเข้าทั่วไป** ภาษียร้อยละ 6 หรือ กก.ละ 0.30 บาท และต้องขออนุญาต

**3. นโยบายการส่งออก** ส่งออกได้เสรี ไม่เสียภาษีส่งออก

**สถานการณ์ปัจจุบัน**  
 ในประเทศ สศก.รายงานราคาเกษตรกรขายได้ชนิดคละลดลงจาก กก.ละ 25.65 บาท เหลือ กก.ละ 22.83 บาท เนื่องจากผลผลิตส่วนใหญ่มีขนาดเมล็ดเล็ก ส่วนราคา ณ ตลาด กทม. ทรงตัว

**ต่างประเทศ** ราคาสูงขึ้นจากต้นละ 548.35 USD ในสัปดาห์ก่อน เป็นต้นละ 550.12 USD เนื่องจากผู้ค้าในตลาดซื้อขายล่วงหน้าคาดว่าปริมาณสต็อกเมล็ดถั่วเหลืองของสหรัฐฯ อาจต่ำกว่าที่ USDA คาดการณ์ไว้

**แนวโน้ม** คาดว่าราคาเมล็ดถั่วเหลืองตลาดโลกจะมีความผันผวนอย่างมากจากปัจจัยด้านสภาพอากาศ และปริมาณความต้องการใช้ของจีนที่เป็นผู้ใช้รายใหญ่ที่จะเป็นตัวแปรด้านราคา

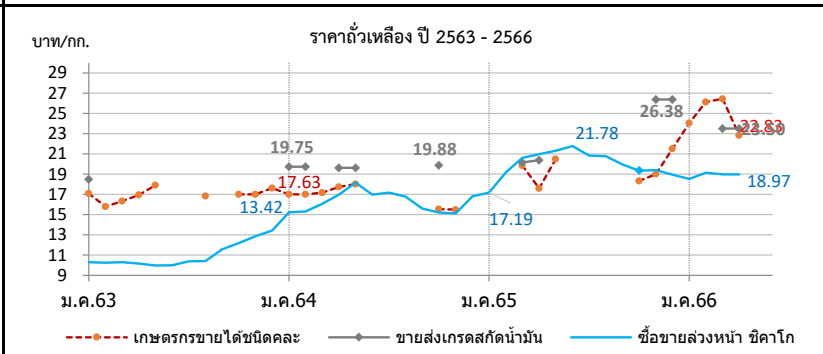

ราคา บาท/กก.	ม.ค.	ก.พ.	มี.ค.	เม.ย.	พ.ค.	มิ.ย.	ก.ค.	ส.ค.	ก.ย.	ต.ค.	พ.ย.	ธ.ค.	เฉลี่ย
<b>1. เกษตรกรขายได้ชนิดคละ</b>													
ปี 2563	17.11	15.80	16.34	16.95	17.90	-	-	16.83	-	17.00	17.00	17.63	16.71
2564	17.00	17.02	17.17	17.73	18.03	-	-	-	-	-	15.55	15.50	17.16
2565	-	-	19.85	17.61	20.50	-	-	-	-	18.33	19.00	20.75	19.34
2566	24.06	26.12	26.45	22.83	(12 เม.ย.66)	-	-	-	-	-	-	-	24.87
<b>2. ขายส่ง กทม. เกรดแปรรูปอาหาร</b>													
ปี 2563	20.50	-	-	-	-	-	-	-	-	-	-	-	20.50
2564	-	-	-	-	-	-	-	-	-	-	-	-	-
2565	-	-	-	-	-	-	-	-	-	-	-	-	-
2566	-	-	-	-	(12 เม.ย.66)	-	-	-	-	-	-	-	-
<b>3. ขายส่ง กทม. เกรดผลิตอาหารสัตว์</b>													
ปี 2563	18.50	-	-	-	-	-	-	-	-	-	-	-	18.50
2564	21.00	21.00	-	20.25	20.25	-	-	-	-	21.13	-	-	20.73
2565	-	-	20.56	21.00	-	-	-	-	-	-	26.75	26.75	23.77
2566	-	-	24.50	24.50	(12 เม.ย.66)	-	-	-	-	-	-	-	24.50
<b>4. ขายส่ง กทม. เกรดสกักน้ำมัน</b>													
ปี 2563	18.50	-	-	-	-	-	-	-	-	-	-	-	18.50
2564	19.75	19.75	-	19.62	19.62	-	-	-	-	19.88	-	-	19.71
2565	-	-	20.15	20.38	-	-	-	-	-	-	26.38	26.38	23.32
2566	-	-	23.50	23.50	(12 เม.ย.66)	-	-	-	-	-	-	-	23.50
<b>5. ซื้อขายล่วงหน้าตลาดชิคาโก (USD : ton , 1 ton = 36.743 Bushel)</b>													
ปี 2563	337.05	325.40	319.30	309.96	309.30	318.61	328.90	332.10	366.79	387.54	419.55	443.62	349.84
2564	504.27	507.78	519.84	538.44	577.66	537.32	523.53	504.00	469.40	451.99	454.55	473.11	505.16
2565	514.41	583.66	617.16	618.10	616.17	620.96	569.65	576.79	536.68	507.51	529.81	541.71	569.38
2566	554.85	561.26	547.19	550.12	(11 เม.ย.66)	-	-	-	-	-	-	-	553.36
<b>6. ซื้อขายล่วงหน้าตลาดชิคาโก</b>													
ปี 2563	10.31	10.25	10.30	10.17	9.98	9.99	10.40	10.42	11.56	12.18	12.86	13.42	10.99
2564	15.22	15.32	16.09	16.98	18.17	16.97	17.19	16.79	15.61	15.21	15.11	15.96	16.22
2565	17.19	19.18	20.62	20.99	21.32	21.78	20.83	20.77	19.95	19.35	19.40	18.94	20.03
2566	18.54	19.16	18.98	18.97	(11 เม.ย.66)	-	-	-	-	-	-	-	18.91

## ปลาป่น

### ประจำสัปดาห์ที่ 2 ของเดือนเมษายน 2566 (10 - 12 เม.ย.66)

<p><b>ผลผลิต (ล้านตัน)</b></p> <table style="width: 100%; border-collapse: collapse;"> <tr> <th>ปี 63</th> <th>ปี 64</th> <th>ปี 65</th> <th>ปี 66</th> <th>% Δ</th> </tr> <tr> <td>- โลก (USDA คาดการณ์ มี.ค.66)</td> <td>4.64</td> <td>4.88</td> <td>4.98</td> <td>4.85</td> <td>-2.61</td> </tr> <tr> <td>- ไทย (ส.ผู้ผลิตปลาป่นไทย)</td> <td>0.28</td> <td>0.25</td> <td>0.28</td> <td>0.28</td> <td></td> </tr> </table> <p>สัดส่วนการผลิต: โปรตีน 60% ขึ้นไป ร้อยละ 30 โปรตีนต่ำกว่า 60% ร้อยละ 70 แหล่งวัตถุดิบ : ปลาเป็ด (เรือ) 36% รังทูน่า/ซูริมิ 23% เศษเหลืออื่น 41%</p> <p><b>การใช้ (ล้านตัน)</b></p> <table style="width: 100%; border-collapse: collapse;"> <tr> <th>ปี 63</th> <th>ปี 64</th> <th>ปี 65</th> <th>ปี 66</th> <th>% Δ</th> </tr> <tr> <td>- โลก</td> <td>5.05</td> <td>5.40</td> <td>5.67</td> <td>5.39</td> <td>-4.94</td> </tr> <tr> <td>- ไทย (กรมปศุสัตว์)</td> <td>0.64</td> <td>0.60</td> <td>0.54</td> <td>0.59</td> <td>10.00</td> </tr> </table> <p><b>สต็อกโลก (ล้านตัน)</b> 0.26 0.20 0.27 0.25 -7.41</p> <p><b>มูลค่าผลผลิตไทย (ล้านบาท)</b> 9,102 8,387 10,896 11,659</p> <p><b>นำเข้า-ส่งออก (ตัน) (ม.ค.-ก.พ.66)</b></p> <table style="width: 100%; border-collapse: collapse;"> <tr> <th>ปี 63</th> <th>ปี 64</th> <th>ปี 65</th> <th>ปี 66</th> </tr> <tr> <td>- นำเข้า</td> <td>53,474</td> <td>73,904</td> <td>48,045</td> <td>10,597</td> </tr> <tr> <td>- ส่งออก</td> <td>152,147</td> <td>122,773</td> <td>131,870</td> <td>18,938</td> </tr> </table> <p><b>ประเทศคู่ค้า (ปี 65)</b></p> <ul style="list-style-type: none"> <li>- นำเข้า เมียนมา 50% เวียดนาม 29% นอร์เวย์ 4% สหรัฐฯ 4% จีน 3% ฟิลิปปินส์ 2%</li> <li>- ส่งออก จีน 73% ญี่ปุ่น 13% เวียดนาม 5% บังกลาเทศ 4% มาเลเซีย 2%</li> </ul>	ปี 63	ปี 64	ปี 65	ปี 66	% Δ	- โลก (USDA คาดการณ์ มี.ค.66)	4.64	4.88	4.98	4.85	-2.61	- ไทย (ส.ผู้ผลิตปลาป่นไทย)	0.28	0.25	0.28	0.28		ปี 63	ปี 64	ปี 65	ปี 66	% Δ	- โลก	5.05	5.40	5.67	5.39	-4.94	- ไทย (กรมปศุสัตว์)	0.64	0.60	0.54	0.59	10.00	ปี 63	ปี 64	ปี 65	ปี 66	- นำเข้า	53,474	73,904	48,045	10,597	- ส่งออก	152,147	122,773	131,870	18,938	<p><b>1. การผลิต ปี 2566</b></p> <ul style="list-style-type: none"> <li>- โลก ผลผลิตลดลงร้อยละ 2.61 และความต้องการใช้จะลดลงร้อยละ 4.94 ส่งผลให้สต็อกลดลงร้อยละ 7.41</li> <li>- ไทย ส.ผู้ผลิตปลาป่นไทย คาดการณ์ปริมาณผลผลิตใกล้เคียงเมื่อเทียบกับปีก่อน</li> </ul> <p><b>2. นโยบายและมาตรการนำเข้า</b> กำหนดคราวละ 3 ปี โดยปี 2564-2566 นำเข้าได้ไม่จำกัดปริมาณ ตามมติ คกก.นโยบายอาหาร (27 ส.ค.63) และ มติ ครม. (6 ต.ค.63) ดังนี้</p> <table style="width: 100%; border-collapse: collapse;"> <tr> <td>2.1 AFTA / FTA ไทย-นิวซีแลนด์ ไทย-ออสเตรเลีย</td> <td>ภาษี 0%</td> <td rowspan="3" style="vertical-align: middle; font-size: 2em;">}</td> <td rowspan="3" style="vertical-align: middle;">โปรตีน 60% ขึ้นไป และโปรตีนต่ำกว่า 60%</td> </tr> <tr> <td>อาเซียน-จีน (วันพม่า) อาเซียน-ออสเตรเลีย-นิวซีแลนด์ ไทย-จิลี ไทย-ญี่ปุ่น สิทธิพิเศษ(DFQF)</td> <td></td> </tr> <tr> <td>2.2 AKFTA อาเซียน-เกาหลี</td> <td>ภาษี 5%</td> </tr> <tr> <td>2.3 FTA อาเซียน-ฮ่องกง</td> <td>โปรตีน 60% ขึ้นไป ภาษี 10% โปรตีนต่ำกว่า 60% ปี 64-65 ภาษี 7%</td> <td></td> <td>ปี 66 ภาษี 8% ปี 66 ภาษี 5%</td> </tr> <tr> <td>2.4 จากประเทศนอกความตกลง</td> <td>โปรตีน 60% ขึ้นไป ภาษี 15% โปรตีนต่ำกว่า 60% ภาษี 6%</td> <td></td> <td></td> </tr> </table> <p>การนำเข้าปลาป่นโปรตีน ๖๐%↑ไม่จำกัดปริมาณนำเข้า ส่วนโปรตีน๖๐%↓ ต้องขออนุญาตนำเข้า</p> <p><b>3. นโยบายส่งออก</b> เป็นสินค้าที่กำหนดมาตรฐานและด่านส่งออก โดยต้องจดทะเบียนผู้ส่งออก สืบค้ามาตรฐานกับกรมการค้าต่างประเทศ</p>	2.1 AFTA / FTA ไทย-นิวซีแลนด์ ไทย-ออสเตรเลีย	ภาษี 0%	}	โปรตีน 60% ขึ้นไป และโปรตีนต่ำกว่า 60%	อาเซียน-จีน (วันพม่า) อาเซียน-ออสเตรเลีย-นิวซีแลนด์ ไทย-จิลี ไทย-ญี่ปุ่น สิทธิพิเศษ(DFQF)		2.2 AKFTA อาเซียน-เกาหลี	ภาษี 5%	2.3 FTA อาเซียน-ฮ่องกง	โปรตีน 60% ขึ้นไป ภาษี 10% โปรตีนต่ำกว่า 60% ปี 64-65 ภาษี 7%		ปี 66 ภาษี 8% ปี 66 ภาษี 5%	2.4 จากประเทศนอกความตกลง	โปรตีน 60% ขึ้นไป ภาษี 15% โปรตีนต่ำกว่า 60% ภาษี 6%		
ปี 63	ปี 64	ปี 65	ปี 66	% Δ																																																													
- โลก (USDA คาดการณ์ มี.ค.66)	4.64	4.88	4.98	4.85	-2.61																																																												
- ไทย (ส.ผู้ผลิตปลาป่นไทย)	0.28	0.25	0.28	0.28																																																													
ปี 63	ปี 64	ปี 65	ปี 66	% Δ																																																													
- โลก	5.05	5.40	5.67	5.39	-4.94																																																												
- ไทย (กรมปศุสัตว์)	0.64	0.60	0.54	0.59	10.00																																																												
ปี 63	ปี 64	ปี 65	ปี 66																																																														
- นำเข้า	53,474	73,904	48,045	10,597																																																													
- ส่งออก	152,147	122,773	131,870	18,938																																																													
2.1 AFTA / FTA ไทย-นิวซีแลนด์ ไทย-ออสเตรเลีย	ภาษี 0%	}	โปรตีน 60% ขึ้นไป และโปรตีนต่ำกว่า 60%																																																														
อาเซียน-จีน (วันพม่า) อาเซียน-ออสเตรเลีย-นิวซีแลนด์ ไทย-จิลี ไทย-ญี่ปุ่น สิทธิพิเศษ(DFQF)																																																																	
2.2 AKFTA อาเซียน-เกาหลี	ภาษี 5%																																																																
2.3 FTA อาเซียน-ฮ่องกง	โปรตีน 60% ขึ้นไป ภาษี 10% โปรตีนต่ำกว่า 60% ปี 64-65 ภาษี 7%		ปี 66 ภาษี 8% ปี 66 ภาษี 5%																																																														
2.4 จากประเทศนอกความตกลง	โปรตีน 60% ขึ้นไป ภาษี 15% โปรตีนต่ำกว่า 60% ภาษี 6%																																																																

**สถานการณ์**

**ในประเทศ** ราคาปลาเป็ดสูงขึ้นจากสัปดาห์ก่อน เนื่องจากเป็นช่วงกรมประมงประกาศปิดอ่าวไทยฝั่งตะวันตก และมีคลื่นลม เป็นผลให้เรือออกจับปลาได้ลดลง ส่วนราคาปลาป่นทรงตัวเท่าสัปดาห์ก่อน

**ต่างประเทศ** ราคาปลาป่นตลาดเปรูสัปดาห์นี้ทรงตัวที่ตันละ 1,705 USD โดยตลาดยังคงเฝ้ารอการประกาศโควตาจับปลาของเปรู

**แนวโน้ม** คาดว่าราคาปลาป่นในประเทศและต่างประเทศมีแนวโน้มอยู่ในระดับสูง จากผลกระทบของภาวะเศรษฐกิจที่ชะลอตัว

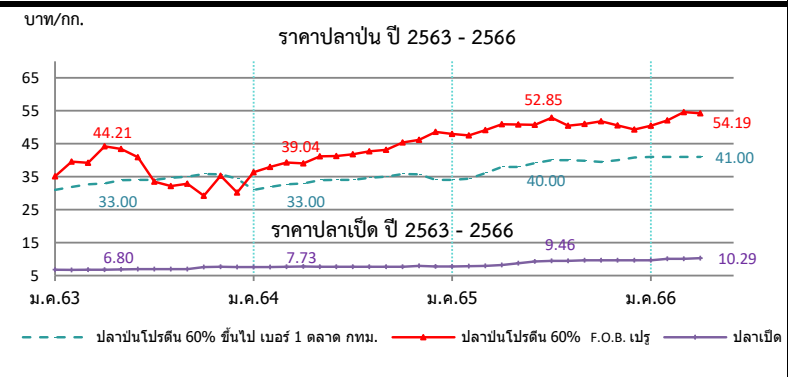

ราคา (บาท/กก.)	ม.ค.	ก.พ.	มี.ค.	เม.ย.	พ.ค.	มิ.ย.	ก.ค.	ส.ค.	ก.ย.	ต.ค.	พ.ย.	ธ.ค.	เฉลี่ย
<b>1. ปลาเป็ด (สด) : โรงงานปลาป่นรับซื้อ</b>													
ปี 2563	6.75	6.73	6.75	6.80	6.85	6.97	6.97	6.97	6.99	7.59	7.64	7.55	7.05
2564	7.54	7.58	7.69	7.73	7.67	7.63	7.63	7.63	7.63	7.68	7.98	7.81	7.68
2565	7.77	7.82	7.98	8.24	8.75	9.26	9.46	9.48	9.62	9.63	9.63	9.62	8.94
2566	9.62	10.05	10.12	10.29	(12 เม.ย.66)								10.02
<b>2. ปลาป่น โปรตีน 60% ขึ้นไป เบอร์ 1</b>													
ปี 2563	30.14	31.00	31.00	31.33	32.00	32.00	32.84	33.00	33.00	33.00	32.79	31.95	32.00
2564	31.00	31.89	32.70	33.00	33.94	34.00	34.00	34.67	35.00	35.83	35.77	34.40	33.85
2565	34.00	34.42	36.13	38.00	38.00	39.10	40.00	40.00	39.86	39.44	40.00	40.84	38.32
2566	41.00	41.00	41.00	41.00	(12 เม.ย.66)								41.00
<b>3. ปลาป่น โปรตีน ต่ำกว่า 60% เบอร์ 1</b>													
ปี 2563	27.14	28.00	28.00	28.33	29.00	29.00	29.84	30.00	30.00	30.00	29.79	28.95	29.00
2564	28.00	28.89	29.70	30.00	30.94	31.00	31.00	31.67	32.00	32.83	32.77	31.40	30.85
2565	31.00	31.42	33.13	35.00	35.00	36.10	37.00	37.00	36.86	36.44	37.00	37.84	35.32
2566	38.00	38.00	38.00	38.00	(12 เม.ย.66)								38.00
<b>4. ปลาป่น โปรตีน 60% ขึ้นไป เบอร์ 2</b>													
ปี 2563	27.14	28.00	28.00	28.33	29.00	29.00	29.84	30.00	30.00	30.00	30.00	29.95	29.11
2564	29.00	29.89	30.70	31.00	31.94	32.00	32.00	32.67	33.00	33.83	33.77	32.40	31.85
2565	32.00	32.42	34.13	36.00	36.00	37.10	38.00	38.00	37.86	37.44	38.00	38.84	36.32
2566	39.00	39.00	39.00	39.00	(12 เม.ย.66)								39.00
<b>5. ปลาป่น โปรตีน 65% F.O.B. ตลาดเปรู (เหรียญสหรัฐ/ตัน)</b>													
ปี 2563	1,242	1,360	1,437	1,460	1,460	1,415	1,148	1,111	1,130	1,209	1,248	1,278	1,292
2564	1,305	1,364	1,375	1,343	1,419	1,415	1,382	1,390	1,407	1,460	1,504	1,554	1,410
2565	1,555	1,566	1,593	1,624	1,592	1,564	1,569	1,515	1,481	1,470	1,494	1,525	1,546
2566	1,645	1,652	1,708	1,705	(11 เม.ย.66)								1,678
<b>6. ปลาป่น โปรตีน 60% F.O.B. ตลาดเปรู (คิดเป็นเงินบาท)</b>													
ปี 2563	35.11	39.54	39.23	44.21	43.42	40.95	33.52	32.18	32.88	29.22	35.31	30.20	36.31
2564	36.35	37.98	39.28	39.04	41.21	41.27	41.81	42.72	43.14	45.35	46.16	48.39	41.89
2565	47.95	47.49	49.12	50.94	50.79	50.73	52.85	50.43	50.97	51.85	50.56	49.31	50.25
2566	50.43	52.08	54.61	54.19	(11 เม.ย.66)								52.83

ที่มา : 1. สมาคมผู้ผลิตปลาป่นไทย 2- 4 กรมการค้าภายใน, 5 - 6 <http://hammersmithltd.blogspot.com>





# ข้าวบาร์เลย์

ประจำสัปดาห์ที่ 2 ของเดือนเมษายน 2566 (10 - 12 เม.ย.66)

ผลผลิต (ล้านตัน)	ปี 62/63	ปี 63/64	ปี 64/65	ปี 65/66	+ - %		
ที่มา : USDA	โลก	158.36	160.91	145.93	151.62	3.90	
- EU		55.18	54.23	52.05	51.45	-1.15	
- รัสเซีย		19.94	20.63	17.51	21.50	22.82	
- ออสเตรเลีย		10.13	14.65	14.34	14.10	-1.65	
- แคนาดา		10.38	10.74	6.98	9.99	43.12	
- UK		8.05	8.12	6.96	7.40	6.31	
ความต้องการใช้ (ล้านตัน)	ปี 62/63	ปี 63/64	ปี 64/65	ปี 65/66	+ - %		
ที่มา : USDA	โลก	156.81	161.83	148.37	152.03	2.47	
- EU		49.50	48.25	45.45	47.30	4.07	
- รัสเซีย		15.40	14.40	14.30	16.10	12.59	
- จีน		8.00	13.00	11.40	11.10	-2.63	
- ตุรกี		8.50	8.99	7.40	8.50	14.86	
- แคนาดา		8.11	7.75	5.40	7.10	31.48	
สต็อกปลายปี (ล้านตัน)	ปี 62/63	ปี 63/64	ปี 64/65	ปี 65/66	+ - %		
ที่มา : USDA	โลก	21.72	20.79	18.35	17.94	-2.23	
- EU		5.21	5.01	5.27	5.22	-0.95	
- ออสเตรเลีย		2.71	2.52	2.85	2.85	0.00	
- ยูเครน		0.95	0.66	0.88	0.68	-22.73	
- US		1.75	1.56	0.92	1.36	47.83	
ประเทศผู้ส่งออกสำคัญ (30.32 ล้านตัน)	ที่มา : USDA	ออสเตรีย (26%)	ยุโรป (20%)	รัสเซีย (17%)	แคนาดา (10%)	อาร์เจนตินา (9%)	ยูเครน (8%)
ประเทศผู้นำเข้าสำคัญ (30.32 ล้านตัน)	ที่มา : USDA	จีน (30%)	ซาอุดีอาระเบีย (16%)	อิหร่าน (8%)	ตุรกี (5%)	EU (5%)	
ไทยการนำเข้า (หน่วย : ตัน)	ปี 2562	ปี 2563	ปี 2564	ปี 2565	ปี 2566 (ม.ค.-ก.พ.)		
ที่มา : ศุลกากร	ออสเตรีย	383,704	793,654	755,567	88,351	14,399	
	UK	1	2	1	2	0.24	
	จีน	-	-	1	1	-	
	เนเธอร์แลนด์	-	47	-	-	517	
	สหรัฐ	16	37	-	20	19	
	ยูเครน	50	150	-	-	-	
	อื่น ๆ	0	0	1	104	50	
	<b>รวม</b>	<b>383,772</b>	<b>793,890</b>	<b>755,569</b>	<b>88,478</b>	<b>14,985</b>	
ปริมาณสต็อกข้าวบาร์เลย์ (ข้อมูล ณ ก.พ. 66) อยู่ที่ 37,431.56 ตัน มีผู้ประกอบการนำเข้า 51,627.89 ตัน จากประเทศออสเตรเลีย เพื่อใช้เป็นวัตถุดิบอาหารสัตว์							

**1. สถานการณ์ ปี 2565/66 ณ มี.ค. 66**

- โลก USDA คาดการณ์ผลผลิตปี 2565/66 เพิ่มขึ้นจากปีก่อน 3.90% ความต้องการใช้เพิ่มขึ้น 2.47% สต็อกปลายปีลดลง 2.23%
- สถานการณ์สงครามยูเครน-รัสเซีย ส่งผลกระทบต่อต้นทุนการผลิต ค่าระวาง และการประกันภัย เพิ่มขึ้นส่งผลให้ข้าวบาร์เลย์ปรับตัวเพิ่มขึ้น 41 %
- ขณะนี้ผลผลิตของออสเตรเลียเริ่มออกสู่ตลาดแล้ว

**2. อัตราการนำเข้า**

- พรก. พิกัดอัตราศุลกากร 2565 (ฉบับที่ 7) ที่ กก.ละ 2.75 บาท
- ผูกพันภายใต้ WTO 27% ตามอัตราสภาพ
- ภายใต้ความตกลง FTA อาเซียน - จีน - อินเดีย - ญี่ปุ่น -เกาหลี -ออสเตรเลีย -นิวซีแลนด์ ยกเว้นอากร
- ภายใต้ความตกลง FTA ไทย - ออสเตรเลีย - ซิลิ - อินเดีย - ฟิลิปปินส์ - คอซอ - นิวซีแลนด์ -เปรู ยกเว้นอากร

**3. มาตรการกำกับดูแล**

- ผู้นำเข้าเป็นเจ้าของกิจการผลิตอาหารสัตว์และได้รับการขึ้นทะเบียนไว้ตามกฎหมายว่าด้วยการควบคุมคุณภาพอาหารสัตว์ และไม่เป็นผู้ที่อยู่ระหว่างถูกระงับการออกใบอนุญาตนำเข้า/ปฏิบัติตามพระราชบัญญัติควบคุมคุณภาพอาหารสัตว์ พ.ศ. 2558 /เป็นอาหารสัตว์ควบคุมเฉพาะที่ต้องขอใบอนุญาตนำเข้าจากกรมปศุสัตว์/ผู้ขออนุญาตยื่นขออนุญาตนำเข้าต่อกรมปศุสัตว์
- การควบคุมการขนถ่าย (ประกาศ กกร. ฉบับที่ 23 พ.ศ. 2565) กำหนดให้ห้ามขนถ่ายข้าวบาร์เลย์ ที่มีปริมาณครั้งละ 10,000 กก. ขึ้นไป เข้ามาหรือออกจากท้องที่ 2 จังหวัด (1.กทม. เขตคลองเตย 2.ชลบุรี อ.ศรีราชา) เว้นแต่จะได้รับอนุญาตจากประธานคณะกรรมการส่วนจังหวัดด้วยราคาสินค้าและบริการ (กจร.) หรือผู้ที่ประธาน กจร มอบหมายหรือพาณิชย์จังหวัด
- การแจ้งปริมาณการครอบครอง การนำเข้า สถานที่เก็บ สถานที่ตรวจสอบสต็อก ตามประกาศคณะกรรมการ กกร. ฉบับที่ 19 พ.ศ. 2564

**4. อัตราการทดแทน ข้าวบาร์เลย์ 1 กก. ทดแทนข้าวโพด ในสูตรอาหารสัตว์ได้ ดังนี้**

- โก๋ 0.93 - 1.03 กก.
- สุกร 0.78 - 0.97 กก.

**ผู้นำเข้า 8 อันดับ (แจ้งปศุสัตว์) ข้อมูลปี 2565**

1 บจก. กรุงเทพโปรตีน	6 บจก. โรช ครีเอชั่น (ไทยแลนด์)
2 บจก. เอบี ฟู้ด แอนด์ เบฟเวอเรจส์ (ประเทศไทย)	7 บจก. เซ็นทรัล ฟู้ด รีเทล
3 บจก. ส.วิริยะ อินเตอร์เทรด	8 บจก. แคปแม็กซ์ เทรดดิ้ง
4 บจก. ปทุมธานี บิวเวออรี่	
5 บจก. ยู.เล็ก 2560	

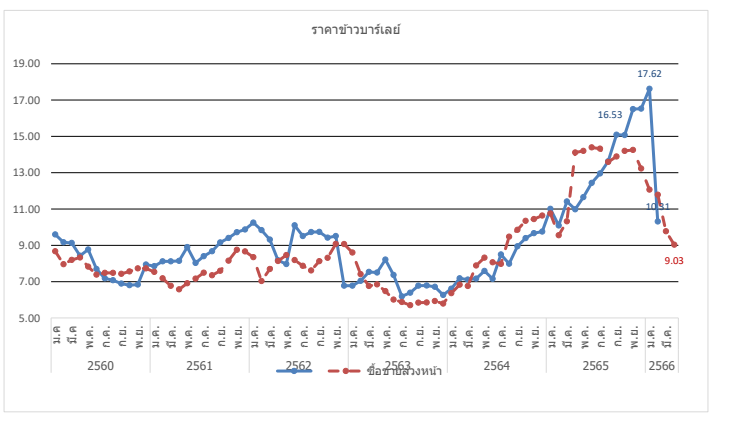

ปี	ม.ค.	ก.พ.	มี.ค.	เม.ย.	พ.ค.	มิ.ย.	ก.ค.	ส.ค.	ก.ย.	ต.ค.	พ.ย.	ธ.ค.	รวม/เฉลี่ย
<b>ราคา CIF (บาท/กก.)</b> ที่มา : กรมศุลกากร													
ปี 2560	9.60	9.17	9.13	8.43	8.77	7.69	7.18	7.08	6.89	6.80	6.84	7.94	7.89
ปี 2561	7.85	8.12	8.12	8.15	8.90	8.03	8.40	8.67	9.16	9.41	9.72	9.87	8.88
ปี 2562	10.25	9.84	9.31	8.18	7.97	10.10	9.51	9.73	9.74	9.42	9.51	6.78	7.51
ปี 2563	6.78	7.04	7.53	7.50	8.21	7.37	6.19	6.38	6.78	6.78	6.72	6.26	6.79
ปี 2564	6.61	7.18	7.11	7.16	7.59	7.15	8.49	7.98	8.94	9.39	9.67	9.75	7.39
ปี 2565	11.01	10.09	11.41	10.98	11.65	12.44	12.96	13.63	15.09	15.07	16.50	16.53	10.79
ปี 2566	17.62	10.31											11.07
<b>ราคาซื้อขายล่วงหน้า (บาท/กก.)</b> ที่มา : NCDEX (National Commodity & Derivatives Exchange)													
ปี 2560	8.67	7.96	8.20	8.33	7.82	7.38	7.48	7.48	7.43	7.56	7.72	7.72	7.81
ปี 2561	7.54	7.18	6.76	6.57	6.91	7.16	7.49	7.35	7.59	8.16	8.75	8.66	7.51
ปี 2562	8.34	7.03	7.69	8.14	8.46	8.18	7.87	7.61	8.12	8.31	9.07	9.07	8.16
ปี 2563	8.60	7.41	6.75	6.84	6.48	6.01	5.87	5.70	5.84	5.85	5.93	5.79	6.42
ปี 2564	6.36	6.83	6.76	7.89	8.32	8.07	8.34	9.48	9.85	10.35	10.44	10.63	8.61
ปี 2565	10.22	8.70	9.62	14.14	14.19	14.20	14.35	13.85	13.90	14.23	14.25	13.23	12.91
				<b>ณ 12 เม.ย.</b>									
ปี 2566	12.07	11.78	9.77	9.05									10.67

หมายเหตุ ราคา CIF เฉลี่ยรายปี = มูลค่านำเข้า/ปริมาณการนำเข้า

กองส่งเสริมการค้าสินค้าเกษตร 1 กรมการค้าภายใน กระทรวงพาณิชย์

กากดีจีเอส

ประจำสัปดาห์ที่ 2 ของเดือนเมษายน 2566 (10 - 12 เม.ย.66)

ที่มา : FAO	หน่วย : ล้านตัน	ปี 63	ปี 64	ปี 65	ปี 66	+ - %
<b>ผลผลิต</b>		<b>53.59</b>	<b>58.12</b>	<b>59.88</b>	<b>59.06</b>	<b>-1.37</b>
- สหรัฐ		41.44	44.62	46.28	45.48	-1.73
- จีน		5.63	6.22	6.10	6.01	-1.48
- ยุโรป		3.30	3.84	3.79	3.73	-1.58
- แคนาดา		1.53	1.58	1.61	1.63	1.24
- ไทย		0.67	0.67	0.74	0.76	2.70
<b>ความต้องการใช้</b>		<b>53.29</b>	<b>58.32</b>	<b>59.88</b>	<b>59.06</b>	<b>-1.37</b>
- สหรัฐ		30.75	34.22	35.73	34.82	-2.55
- จีน		5.79	6.38	6.27	6.17	-1.59
- ยุโรป		3.43	4.02	3.98	4.01	0.75
- เม็กซิโก		1.99	1.96	1.97	2.00	1.52
- แคนาดา		1.75	1.79	1.82	1.82	0.00
<b>นำเข้า</b>		<b>11.88</b>	<b>12.03</b>	<b>11.97</b>	<b>12.13</b>	<b>1.34</b>
<b>ส่งออก</b>		<b>12.17</b>	<b>11.82</b>	<b>11.97</b>	<b>12.13</b>	<b>1.34</b>
<b>ประเทศผู้ส่งออกสำคัญ</b>		สหรัฐ (90.06%) แคนาดา ( 2.82%) ยุโรป (2.62%) รัสเซีย (0.84%) อังกฤษ ( 0.60%)				
<b>ประเทศผู้นำเข้าสำคัญ</b>		เม็กซิโก (16.49%) เวียดนาม (10.02%) เกาหลีใต้ (9.92%) ตุรกี (9.14%) อินโดนีเซีย (7.38%)				

ราคาผู้ผลิตกากดีจีเอสสำคัญของโลก	ปี 2563	ปี 2564	ปี 2565	ปี 2566	+ - %
- US	6.63	6.05	5.72	5.96	4.20
- จีน	5.22	7.62	6.72	5.65	-15.92
- ยุโรป	10.06	9.40	9.28	8.75	-5.71
- แคนาดา	6.63	6.03	6.17	5.50	-10.86
- ไทย	5.54	7.46	6.28	6.02	-4.14

ไทย (หน่วย : ตัน)	ปี 2562	ปี 2563	ปี 2564	ปี 2565	ปี 2566 (ม.ค.-ก.พ.)
<b>การนำเข้า</b>					
ที่มา : ศุลกากร					
อเมริกา	564,881.00	609,087.00	367,146.00	151,684.00	10,148.20
ลาว	19,784.00	20,111.00	10,442.00	13,534.00	2,775.00
อื่นๆ	0.04	0.02	0.02	14.00	-
<b>รวม</b>	<b>584,664.00</b>	<b>629,591.00</b>	<b>377,694.00</b>	<b>165,232.00</b>	<b>12,923.20</b>

ผู้นำเข้า 10 อันดับ	ที่มา : ศุลกากร	ปริมาณ (ตัน)	ประเทศ
1 บจก. กรุงเทพโปรดิ๊วส	6 บจก.	อาหารสัตว์ไทยสวนหลวง	
2 บจก. ไทย ฟู้ดส์ อาหารสัตว์	7 บจก.	เอสพีที ฟีดซัพพลาย	
3 บจก. ส.ไทยเจริญพรพาณิชย์	8 บจก.	เอ.เอ็น.พี อกริเทรค	
4 บจก. เฟดมาร์ท	9 บจก.	โฟรโต อินเดอร์	
5 บจก. โพรเกรส (59) อิมพอร์ต เอ็กซ์พอร์ต	10 บจก.	ซันฟีด	

สถานการณ์รายสัปดาห์ (U.S. Grains Council)  
F.O.B. กากดีจีเอส ไม่มีรายงานราคา

ปริมาณสต็อกคงเหลือ (ณ ก.พ. 66) อยู่ที่ 7,369.36 ตัน มีผู้นำเข้า 6,693.09 ตัน จากประเทศสหรัฐอเมริกา เพื่อใช้เป็นวัตถุดิบอาหารสัตว์

1. กาก DGGS คือ Distillers Dried Grains With Solubles ผลิตภัณฑ์ที่เหลือจากการผลิตเอทิลแอลกอฮอล์ด้วยข้าวโพด โดยการกลั่นแยกเอทิลแอลกอฮอล์ออกไปแล้วนำกากที่เหลือไปทำให้แห้ง  
- มีลักษณะเป็นผงหยาบสีเหลืองทอง มีกลิ่นหอม ของแอลกอฮอล์และน้ำตาลโซลรัป  
- นำมาใช้ผลิตอาหารสัตว์ (ทั้งผงแห้งและอัดเม็ด) โดยเฉพาะอาหารวัวเนื้อ/วัวนม/สุกร/ไก่  
- ทดแทนได้ทั้งแหล่งพลังงานและโปรตีน โดยมีโปรตีน 26-28% (ระดับโปรตีนข้าวโพด 8%) ระดับโปรตีนกากหัวเหลือง (44%)  
- อาหารวัวเนื้อ/วัวนม/สุกร/ไก่

2. สถานการณ์ ปี 2566 (ที่มา : FAO) ณ ก.พ. 66  
• FAO คาดการณ์ผลผลิตปี 2566 ลดลงจากปีก่อน 1.37% เพิ่มความต้องการใช้ลดลง 1.37%  
• คาดว่าการฟื้นตัวของอุตสาหกรรมเพาะเลี้ยงสัตว์น้ำจะเพิ่มความต้องการใช้ DGGS อย่างไรก็ตามความต้องการใช้ยังขึ้นอยู่กับอุตสาหกรรมเอทานอล แอลกอฮอล์ เป็นต้น

3. อัตราการนำเข้า  
• พรก. พักอัตราศุลกากร 2565 (ฉบับที่ 7) ที่ กก.ละ 10 บาท  
• ผู้กักกันภายใต้ WTO 9% ตามอัตราสภาพ  
• ภายใต้ความตกลง FTA อาเซียน - จีน - อินเดีย - ญี่ปุ่น - เกาหลี - ออสเตรเลีย - นิวซีแลนด์ (ยกเว้นอาหาร)  
• ภายใต้ความตกลง FTA ไทย - ออสเตรเลีย - ชิลี - ญี่ปุ่น - นิวซีแลนด์ -เปรู (ยกเว้นอาหาร)

4. ระเบียบ วิธีปฏิบัติในการนำเข้า  
1. ผู้นำเข้าเป็นเจ้าของกิจการผลิตอาหารสัตว์และได้รับการขึ้นทะเบียนไว้ตามกฎหมายว่าด้วยการควบคุมคุณภาพอาหารสัตว์ และไม่เป็นผู้ที่อยู่ระหว่างถูกระงับการออกใบอนุญาตนำเข้า/ปฏิบัติตามพระราชบัญญัติควบคุมคุณภาพอาหารสัตว์ พ.ศ. 2558 / เป็นอาหารสัตว์ควบคุมเฉพาะที่ต้องขอใบอนุญาตนำเข้าจากกรมปศุสัตว์/ผู้ขออนุญาตยื่นขออนุญาตนำเข้าต่อกรมปศุสัตว์  
2. การแจ้งปริมาณการครอบครอง การนำเข้า สถานพื้นที่เก็บ การตรวจสอบสต็อก ตามประกาศ กก.ร. เมื่อ 1 ก.ค.65 ฉบับที่ 16 พ.ศ. 65

3. อัตราการทดแทน DGGS 1 กก. ทดแทนข้าวโพด ในสูตรอาหารสัตว์ได้ ดังนี้  
• ไก่ 0.32 - 0.40 กก.  
• สุกร 0.52 - 0.70 กก.

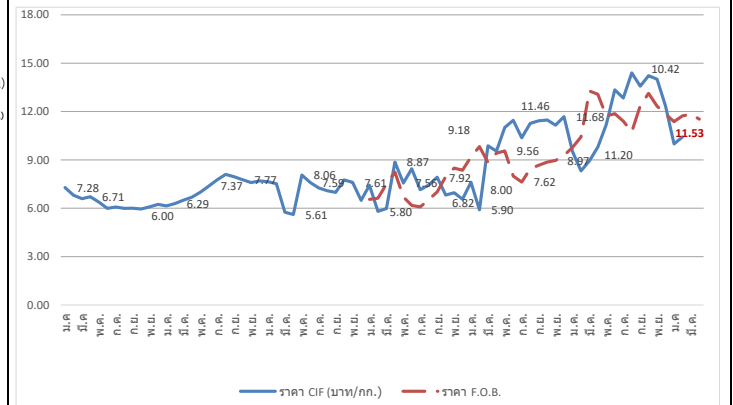

ปี	ม.ค.	ก.พ.	มี.ค.	เม.ย.	พ.ค.	มิ.ย.	ก.ค.	ส.ค.	ก.ย.	ต.ค.	พ.ย.	ธ.ค.	รวมเฉลี่ย
<b>ราคา CIF (บาท/กก.) ที่มา : กรมศุลกากร</b>													
ปี 2560	7.28	6.81	6.59	6.71	6.38	5.99	6.08	5.99	6.00	5.95	6.08	6.24	6.37
ปี 2561	6.14	6.29	6.50	6.69	6.99	7.37	7.77	8.10	7.95	7.77	7.60	7.70	7.26
ปี 2562	7.65	7.52	5.75	5.61	8.06	7.59	7.26	7.08	6.99	7.75	7.61	6.48	7.42
ปี 2563	7.43	5.80	5.98	8.87	7.56	8.45	7.15	7.44	7.92	6.82	6.96	6.56	7.76
ปี 2564	7.61	5.90	9.87	9.55	11.01	11.46	10.37	11.27	11.43	11.48	11.16	11.68	10.45
ปี 2565	9.51	8.32	8.95	9.79	11.20	13.35	12.84	14.40	13.57	14.22	14.01	12.33	12.54
ปี 2566	9.99	10.42											10.22
<b>ราคา F.O.B. (บาท/กก.) ที่มา U.S. Grains Council</b>													
ปี 2563	6.55	6.62	7.50	8.24	6.70	6.18	6.08	6.53	7.02	7.95	8.49	8.36	7.19
ปี 2564	9.18	9.82	8.84	9.42	9.56	8.00	7.62	8.45	8.67	8.86	8.97	9.28	8.89
ปี 2565	9.77	10.42	13.27	13.08	11.73	11.87	11.40	10.74	12.35	13.13	12.33	11.84	11.83
ปี 2566	11.37	11.74	11.83										11.65





# สับปะรด

ประจำสัปดาห์ที่ 2 เดือนเมษายน 2566 (วันที่ 10 - 12 เม.ย.66)

ผลผลิต	2563	2564	2565	2566	± %Δ
โลก (ล้านตัน)	28.05	28.50	n/a		
ไทย (ล้านตัน)	1.681	1.750	1.741	1.650	-5.23
ช่วงผลผลิตออกมาก	รุ่นที่ 1 พ.ค. - มิ.ย. และ รุ่นที่ 2 พ.ย.				
แหล่งผลิตสำคัญ	ประจวบคีรีขันธ์ ราชบุรี ระยอง ชลบุรี และเพชรบุรี				
พื้นที่เก็บเกี่ยว (ไร่)	449,777	459,394	450,600	430,958	-4.36
ผลผลิตเฉลี่ย (กก./ไร่)	3,737	3,811	3,865	3,831	-0.88
การใช้			(พยากรณ์)	(พยากรณ์)	
-บริโภคสด (ล้านตัน)	0.203	0.232	0.409	0.363	-11.25
-แปรรูปกระป๋อง+น้ำ (ล้านตันสด)	1.478	1.518	1.332	1.287	-3.38
ส่งออก (กรมศุลกา)				(ม.ค.-ก.พ.)	
- ปริมาณ (ล้านตัน)	0.361	0.457	0.513	0.071	12.25
- มูลค่า (ล้านบาท)	15,174	19,959	23,909	2,917	19.79
ประเทศคู่ค้า ปี 2565 (ม.ค.-ธ.ค.)					
สับปะรดกระป๋อง	สหรัฐฯ 34% รัสเซีย 8% เยอรมนี 7% UAE 7%				
น้ำสับปะรดเข้มข้น	เนเธอร์แลนด์ 36% สหรัฐฯ 18% สเปน 8% อิหร่าน 7%				
สับปะรดกวน	สหรัฐฯ 33% รัสเซีย 9% จีน 8% UAE 6%				
สับปะรดสด	มาเลเซีย 73% จีน 24% เมียนมาร์ 1% สิงคโปร์ 1%				
อื่นๆ - อบแห้ง	UAE 18% อินเดีย 17% สหรัฐอเมริกา 15% จีน 13%				
- แช่แข็ง	จีน 70% ญี่ปุ่น 10% สหรัฐฯ 9% เกาหลีใต้ 5%				
ประเทศคู่แข่ง	ฟิลิปปินส์ อินโดนีเซีย คอสตาริกา บราซิล				
อัตราแปรสภาพ	สับปะรดกระป๋อง : สับปะรดสด = 1 : 3.3				
	น้ำสับปะรด : สับปะรดสด = 1 : 4				
	สับปะรดแห้ง/กวน : สับปะรดสด = 1 : 5				
	สับปะรดแช่แข็ง : สับปะรดสด = 1 : 2.5				

## 1. สถานการณ์โลก

คาดว่าปี 2561-2563 เนื้อที่เก็บเกี่ยว ผลผลิต ผลผลิตต่อไร่ มีแนวโน้มลดลง ร้อยละ 0.72, 0.65 และ 0.12 ต่อปี ประเทศผู้ผลิตสำคัญ ได้แก่ คอสตาริกา จีน ฟิลิปปินส์ บราซิล อินโดนีเซีย อินเดีย และไทย ซึ่งกินสัดส่วนการผลิตร้อยละ 60 ของผลผลิตโลก และสำหรับพฤติกรรมกรรมการบริโภคในตลาดโลกให้ความสำคัญด้านสุขภาพเพิ่มขึ้น โดยเฉพาะสหรัฐฯ และยุโรป โดยแนวโน้มการบริโภคสับปะรดผลสดและผลไม่สดแบบผสมเนื้อผลไม้เพิ่มขึ้น ส่งผลให้แนวโน้มความต้องการสับปะรดกระป๋องและน้ำสับปะรดเข้มข้นมีแนวโน้มลดลง

## 2. สถานการณ์การผลิตและตลาดของไทย

การผลิต ปี 2566 สศก. พยากรณ์เนื้อที่เก็บเกี่ยวทั่วประเทศลดลง เนื่องจากเกษตรกรลดพื้นที่ปลูกจากปัญหาต้นทุน (ปุ๋ย ยา) ที่ปรับตัวสูงขึ้น และบางพื้นที่มีการปรับเปลี่ยนไปปลูกพืชชนิดอื่นที่ราคาดีกว่า เช่น มันสำปะหลัง ทูเรียน มะพร้าว

การตลาด/การใช้ ผลผลิตส่วนใหญ่กว่าร้อยละ 72 ของผลผลิตทั้งหมด จะเข้าสู่โรงงานแปรรูปเพื่อแปรรูปเป็นผลิตภัณฑ์ต่างๆ สำหรับส่งออกไปตลาดต่างประเทศ ส่วนที่เหลือใช้เพื่อการบริโภคสดและแปรรูปขึ้นต้นอื่นๆ ภายในประเทศ

## 4. คณะกรรมการดูแลสินค้าสับปะรด

- คกก.นโยบายและพัฒนาสับปะรดแห่งชาติ โดยมีรองนายกรัฐมนตรีเป็นประธาน และ สศก. เป็นฝ่ายเลขานุการ

- คณะอนุกรรมการขับเคลื่อนการพัฒนาสับปะรด (ด้านผลิต แปรรูป ตลาด) โดยมีประธานและฝ่ายเลขาร่วมจาก 3 หน่วยงาน คือ กษ. อก. และ พณ.

## 3. มาตรการ

- มติ คกก.นโยบายและพัฒนาสับปะรดแห่งชาติ ครั้งที่ 1/2566 เมื่อวันที่ 23 ก.พ.66 เห็นชอบแนวทางการบริหารจัดการสับปะรด ปี 66 โดยใช้กลไก คพจ. และพาณิชย์จังหวัด (เซลล์แมนจังหวัด) บริหารจัดการ Demand Supply ภายในจังหวัด รวม 5 แนวทาง ได้แก่ 1) เชื่อมโยงตลาดล่วงหน้า 2) กระจายผลผลิต 3) ส่งเสริมการบริโภค 4) ส่งเสริมการแปรรูป และ 5) ส่งเสริมการผลิตสับปะรดเพื่อบริโภคสด

## สถานการณ์ปัจจุบัน

สศก. พยากรณ์ (ม.ค.66) ผลผลิตปี 66 อยู่ที่ 1.65 ล้านตัน ลดลงจากการพยากรณ์เมื่อช่วงปลายปี 65 ประมาณ 27,000 ตัน โดยคาดว่าผลผลิตจะออกสู่ตลาดมาก 2 ช่วง คือ พ.ค.-มิ.ย. (ร้อยละ 28) และ พ.ย. (ร้อยละ 11) ในขณะที่ปัจจุบันผลผลิตทยอยออกสู่ตลาดมากขึ้น ราคาเคลื่อนไหวตามกลไกตลาด โดยสัปดาห์นี้ราคาเท่ากับสัปดาห์ที่ผ่านมา แฉงและโรงงาน รับซื้อลูกใหญ่และลูกเล็ก อยู่ที่ กก.ละ 7.80-8.30 บ. และ 2.50-3.50 บ. ตามลำดับ

ภาพรวมการส่งออก ปี 65 (ม.ค.-ธ.ค.) ส่งออกได้รวม 0.513 ล้านตัน มูลค่า 23,909 ล้านบาท ปริมาณและมูลค่าเพิ่มขึ้นจากปี 64 ร้อยละ 13 และ 20 ตามลำดับ สำหรับปี 66 การส่งออกในสองเดือนแรก (ม.ค.-ก.พ.66) พบว่า ปริมาณและมูลค่า ลดลงจากช่วงเดียวกันของปี 65 ร้อยละ 20 และ 29 ตามลำดับ

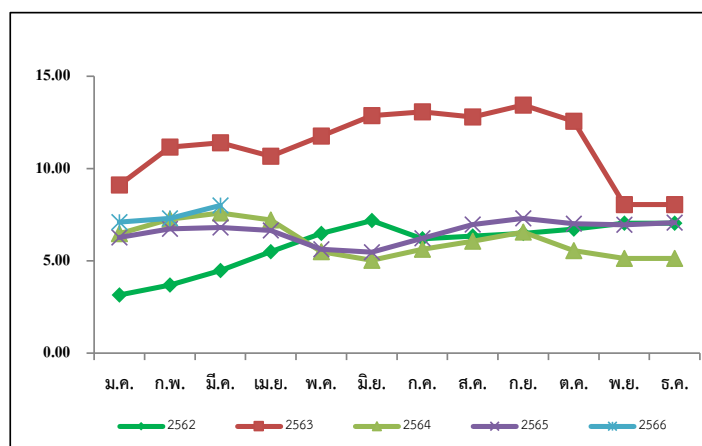

## ราคาสับปะรดโรงงานที่เกษตรกรขายได้ (บาท/กก.)

ปี	ม.ค.	ก.พ.	มี.ค.	เม.ย.	พ.ค.	มิ.ย.	ก.ค.	ส.ค.	ก.ย.	ต.ค.	พ.ย.	ธ.ค.	เฉลี่ย
2562	3.15	3.69	4.48	5.49	6.48	7.18	6.19	6.34	6.48	6.72	7.04	7.76	5.91
2563	9.11	11.16	11.39	10.67	11.76	12.87	13.07	12.80	13.44	12.56	8.05	6.24	10.68
2564	6.47	7.26	7.59	7.21	5.49	5.03	5.63	6.06	6.56	5.56	5.13	5.61	6.16
2565	6.26	6.73	6.80	6.65	5.62	5.47	6.22	6.96	7.30	7.01	6.95	7.07	6.55
2566	7.10	7.30	7.71	8.05									7.39

## เงาะ

### ประจำสัปดาห์ที่ 2 เดือนเมษายน 2566 (10 - 12 เมษายน 2566)

	2563	2564	2565	2566	%	
<b>ผลผลิต (ตัน)</b>	270,053	283,621	265,084	274,879	3.70	<b>1. สถานการณ์การผลิต ปี 2566</b> แม้ว่าพื้นที่เพาะปลูกในภาคตะวันออกและภาคใต้จะลดลง เนื่องจากเกษตรกรปรับเปลี่ยนไปปลูกทุเรียน แต่สภาพอากาศในช่วงที่ผ่านมาเอื้ออำนวยต่อการออกดอกติดผล รวมทั้งต้นเงาะได้พักต้นเพื่อสะสมอาหาร ส่งผลให้ผลผลิตมีปริมาณเพิ่มขึ้น
- ภาคตะวันออก	210,637	197,708	216,420	194,915	-9.94	
- ภาคใต้	43,119	65,882	26,965	55,743	106.72	
- ภาคอื่นๆ	16,297	20,031	21,699	24,221	11.62	
<b>แหล่งผลิตสำคัญ</b>						<b>2. มาตรการบริหารจัดการผลไม้ ปี 2566</b> 1. ด้านการผลิต : เร่งรัดตรวจและรับรอง GAP 2. ด้านตลาดในประเทศ : ทำสัญญาซื้อขายล่วงหน้ากับคู่เกษตรกร - ผู้ค้า “อมก๋อยโมเดล” กระจายผลผลิตผลไม้ ออกนอกแหล่งผลิต รวมทั้งจัดหาพื้นที่ขายให้เกษตรกร ผ่านห้าง ร้านสะดวกซื้อ ปิ่นนัมน์ รนร์ โรมาบาย จัดงาน Fruit Festival ในแหล่งท่องเที่ยว สนับสนุนการไหลผลไม้อัจฉริยะขึ้นเครื่องบิน ฟรี 20 กก. สนับสนุนกล่อง พร้อมค่าจัดส่งผลไม้ อบรมให้ความรู้เกษตรกร กลุ่มเกษตรกรเรื่องการค้าออนไลน์ ขอความร่วมมือผู้ว่าราชการ จัดหัตถ์อำนวยความสะดวกในการเคลื่อนย้ายแรงงาน ประสาน กอ.รมน. สนับสนุนกำลังพลช่วยเก็บเกี่ยว คัดแยก และขนย้ายผลไม้ รวมทั้งเชื่อมโยงผลไม้ต้นทาง - ปลายทาง โดยทีมเซลล์แมนจังหวัด - ประเทศ
- ภาคตะวันออก	เม.ย. - มิ.ย. ตราราด จันทบุรี และระยอง					
- ภาคใต้	ก.ค. - ก.ย. สุราษฎร์ธานี นครศรีธรรมราช และนราธิวาส					
<b>พื้นที่ให้ผล (ไร่)</b>	211,377	208,388	206,558	204,629	-0.93	
<b>ผลผลิต/ไร่ (กก.)</b>	1,278	1,361	1,283	1,343	4.68	3. ด้านตลาดต่างประเทศ : เสริมสภาพคล่องให้ผู้ส่งออก โดยชดเชยดอกเบี้ย 3% ระยะเวลา 6 เดือน และสนับสนุนค่าบริหารจัดการในการส่งออก จัดให้มีการเจรจาจับคู่ซื้อขายผลไม้ออนไลน์ ออฟไลน์ จัดกิจกรรมส่งเสริมการขายในต่างประเทศ พร้อมจัดทำสื่อประชาสัมพันธ์สร้างความเชื่อมั่นผลไม้ไทย จัดมหกรรมการค้าชายแดน 3 ภาค เจรจามอนคลายมาตรการที่เป็นอุปสรรคทางการค้า และตั้งคณะทำงาน ผลักดันการส่งออกผลไม้ไทย War Room 4. ด้านกฎหมาย : กำกับดูแล/สร้างความเป็นธรรมทางการค้า โดยใช้อำนาจตาม พ.ร.บ.ว่าด้วยราคาสินค้าและบริการ พ.ศ. 2542 พ.ร.บ.มาตรการขังตัวงวด พ.ศ. 2542 และ พ.ร.บ.แข่งขันทางการค้า พ.ศ. 2560 พ.ร.บ.คุ้มครองผู้บริโภค พ.ศ. 2522 และกฎหมายอาญา
<b>การส่งออก</b>						
- ผลสด ปริมาณ (ตันสด)	11,796	11,828	21,599	(ม.ค.-ก.พ.) 128		
มูลค่า (ล้านบาท)	172	240	435	16		
- แปรรูป ปริมาณ (ตันสด)	2,825	2,784	3,454	472		
มูลค่า (ล้านบาท)	155	162	233	26		
<b>ประเทศคู่ค้า</b>						<b>3. คณะกรรมการดูแลสินค้าผลไม้</b> สินค้าผลไม้มีคณะกรรมการพัฒนาและบริหารจัดการผลไม้ดูแลรับผิดชอบ โดยมีรัฐมนตรีว่าการกระทรวงเกษตรและสหกรณ์เป็นประธาน และอธิบดีกรมส่งเสริมการเกษตรเป็นกรรมการและเลขานุการ
- เงาะสด	เวียดนาม 48% มาเลเซีย 38% เมียนมา 7%					
- เงาะกระป๋อง	เมียนมา 21% มาเลเซีย 16% อเมริกา 12%					
- เงาะกระป๋องสอดสับประรด	อเมริกา 54% แคนาดา 14% สิงคโปร์ 7%					
<b>สัดส่วนผลไม้</b>						
- บริโภคสดภายในประเทศ	90%					
- ส่งออก	10%					
<b>สถานการณ์ปัจจุบัน</b>						<div style="text-align: center;"> <b>ราคาเงาะที่เกษตรกรขายได้ ปี 2563 - 2565</b> </div>
ผลผลิตเงาะภาคตะวันออกเริ่มทยอยออกสู่ตลาดบ้างแล้ว แต่ปริมาณยังไม่มากนัก ราคาที่เกษตรกรขายได้ เงาะโรงเรียน จังหวัดตราด (ตระกร้า) 35 - 40 บาท/กก. จังหวัดระยอง 60 - 70 บาท/กก.						

ราคาเงาะที่เกษตรกรขายได้ (บาท/กก.)													
ปี	ม.ค.	ก.พ.	มี.ค.	เม.ย.	พ.ค.	มิ.ย.	ก.ค.	ส.ค.	ก.ย.	ต.ค.	พ.ย.	ธ.ค.	เฉลี่ย
2561	-	-	-	37.64	35.21	17.41	28.92	14.93	14.56	27.50	28.25	-	23.14
2562	-	-	-	25.67	24.59	28.24	29.03	18.55	16.02	13.28	-	-	25.82
2563	-	-	-	29.06	14.88	22.25	29.48	28.47	21.35	16.58	-	-	23.48
2564	-	-	-	-	28.19	19.53	19.16	8.93	16.36	-	-	-	19.46
2565	-	-	-	-	25.55	18.43	20.02	35.66	-	-	-	-	23.79

ที่มา : สำนักงานเศรษฐกิจการเกษตร (สศก.)

กรมการค้าภายใน กระทรวงพาณิชย์

เมษายน 2566

# มังคุด

ประจำสัปดาห์ที่ 2 เดือนเมษายน 2566 (วันที่ 10 - 12 เมษายน 2566)

	2563	2564	2565	2566 <sup>f</sup>	% Δ
<b>ผลผลิต (ตัน)</b>	336,873	270,773	252,006	326,675	29.63
- ตะวันออก	213,226	107,450	222,810	188,713	-15.30
- ใต้	122,616	162,477	27,929	136,597	389.08
- อื่นๆ	1,019	846	1,267	1,365	7.76
<b>ช่วงผลผลิตออกมา/แหล่งผลิตสำคัญ</b>					
- ตะวันออก	พ.ค. - มิ.ย. (จันทบุรี ตราด และระยอง)				
- ใต้	มิ.ย. - ส.ค. (นครศรีธรรมราช ชุมพร และระนอง)				
<b>พื้นที่ให้ผล (ไร่)</b>	430,096	424,777	418,406	415,223	-0.76
<b>ผลผลิตเฉลี่ย(กก./ไร่)</b>	783	637	602	787	30.73
<b>มูลค่าผลผลิต (ล้านบาท)</b>	13.35	13.21	14.04	N/A	
<b>การบริโภค (ตัน)</b>					
- บริโภคสด	47,425	13,552	42,636	N/A	
- แปรรูป	479	1,505	4,735	N/A	
<b>การส่งออก (สด+แช่แข็ง)</b>				(ม.ค. - ก.พ. 66)	
- ปริมาณ (ตัน)	291,378	255,716	204,637	3,098.00	
- มูลค่า (ล้านบาท)	14,997	17,051	13,475	298.00	
<b>ประเทศคู่ค้า (ตามปริมาณการส่งออก)</b>					
- มังคุดสด	จีน 97% เกาหลี 1% อินเดีย 1% อื่นๆ 1%				
- มังคุดแช่แข็ง	เกาหลีใต้ 81% สหรัฐอเมริกา 10% ไต้หวัน 5% อื่นๆ 4%				

**1. สถานการณ์การผลิตและการตลาด**

**1.1 ผลผลิต** ปี 2566 สศก. คาดว่าผลผลิตมีแนวโน้มเพิ่มขึ้นจากปี 2565 เนื่องจากสภาพอากาศเอื้ออำนวยเป็นปกติ มีปริมาณน้ำเพียงพอในช่วงก่อนออกดอก และไม่มีฝนตกในช่วงออกดอก รวมทั้งอุณหภูมิเหมาะสม ทำให้ดอกออกและติดผลดี ประกอบกับต้นมังคุดได้พักสะสมอาหารจากการที่ติดผลน้อยเมื่อปีก่อน ส่งผลให้ผลผลิตมังคุดในปี 2566 คาดว่าจะเพิ่มขึ้นจากปีก่อน

**1.2 การตลาด** จากสถานการณ์การแพร่ระบาดของ COVID-19 ส่งผลให้ตลาดส่งออกหลัก (จีน) บังคับใช้มาตรการควบคุมโรคโควิด (Zero COVID) กับสินค้านำเข้าจากต่างประเทศ โดยเฉพาะสินค้าเกษตรและอาหาร ให้มีการปนเปื้อนเป็น 0 ส่งผลให้การส่งออกผลไม้ทางบกติดขัดและชะงักตัว

**2. แนวทางการตลาดของกระทรวงพาณิชย์**

**มาตรการด้านการตลาดในประเทศและต่างประเทศ 18 มาตรการบริหารจัดการผลไม้ ปี 2565** ดังนี้

(1) เร่งรัดตรวจและรับรอง GAP เป้าหมายไม่น้อยกว่า 120,000 แปลง (2) ส่งเสริมเกษตรกร ผู้ประกอบการ ส่งเสริมเกษตรกรผู้ส่งออก กก.ละ 3 บาท (80,000 ตัน) (3) เสริมสภาพคล่องผู้ส่งออก : สนับสนุนดอกเบี้ย 3% และช่วยผู้ส่งออก กก.ละ 5 บาท (60,000 ตัน) (4) สนับสนุนให้ทำเกษตรพันธสัญญา การทำสัญญาซื้อขายล่วงหน้า/สัญญาข้อตกลง (30,000 ตัน) (5) ส่งเสริมการบริโภคผลไม้ในประเทศ : โหลดผลไม้ขึ้นเครื่องบินในประเทศ ฟรี 25 กก. (6) สนับสนุนกล่อง พร้อมค่าจัดส่งผลไม้จากเกษตรกร กลุ่มเกษตรกร สหกรณ์ไปยังผู้บริโภคโดยตรง (300,000 กล่อง) (7) สนับสนุนรถรถ mobile ไปรับซื้อผลไม้ และนำออกจำหน่ายสู่ผู้บริโภคโดยตรง (15,000 ตัน) (8) ประสานงานกับห้างท้องถิ่นและปั้มน้ำมันต่างๆ เปิดพื้นที่ระบายผลไม้ให้กับเกษตรกร (5,000 ตัน) (9) เซลล์โปรโมชันส่งเสริมการขายผลไม้ในต่างประเทศ (จัดงาน Thai Fruits Golden Months) 12 เมืองในจีน (10) เจรจาจับคู่ซื้อขายผลไม้ทางธุรกิจในระบบออนไลน์ (OBM) เน้นตลาดใหม่ (11) ส่งเสริมการส่งออกผลไม้ในรูปแบบ Hybrid line : การจัดงานส่งเสริมการบริโภคผลไม้ระดับนานาชาติ (THAIFEX - ANUGA Asia) (12) ประชาสัมพันธ์ผลไม้ไทยไปในประเทศต่างๆ ทั่วโลก 5 ภาษา จัดทำคลิปวิดีโอและ Infographic 5 ภาษา (อังกฤษ ไทย จีน ญี่ปุ่น เกาหลี) (13) อบรมให้ความรู้เกษตรกร : เรื่องการค้าออนไลน์ และหลักสูตรการส่งออกเบื้องต้น (1,000 ราย) (14) ผ่อนปรนกฎระเบียบการเคลื่อนย้ายแรงงานระหว่างภาค (15) กอ.รมน.สนับสนุนกำลังพลช่วยเหลือภัยและขนย้ายผลไม้ (16) เซลล์แมนจังหวัดและเซลล์แมนประเทศช่วยระบายผลไม้ของเกษตรกรทั้งในและต่างประเทศ (17) บังคับใช้กฎหมายโดยเคร่งครัด : พ.ร.บ.ว่าด้วยราคาสินค้าและบริการ พ.ร.บ.มาตราชั่งตวงวัด และพ.ร.บ.การแข่งขันทางการค้า (18) เร่งรัดเปิดด่านชายแดนทั้ง 9 ด่านใน 4 จังหวัดชายแดนภาคใต้ (สงขลา สตูล ยะลา นราธิวาส)

**3. คณะกรรมการดูแลสินค้าผลไม้**

สินค้าผลไม้มีคณะกรรมการพัฒนาและบริหารจัดการผลไม้ดูแลรับผิดชอบ โดยมีรัฐมนตรีว่าการกระทรวงเกษตรและสหกรณ์เป็นประธาน และอธิบดีกรมส่งเสริมการเกษตรเป็นกรรมการและเลขานุการ

**สถานการณ์ปัจจุบัน**

- ผลผลิตมังคุดภาคตะวันออกฤดูการผลิต ปี 2566 ออกสู่ตลาดอย่างต่อเนื่อง โดยในปัจจุบันออกสู่ตลาดแล้วประมาณร้อยละ 15

- ราคาเกษตรกรขายได้ กก.ละ 78.08 บาท/กก. โดยราคาทรงตัวเมื่อเทียบกับสัปดาห์ก่อน

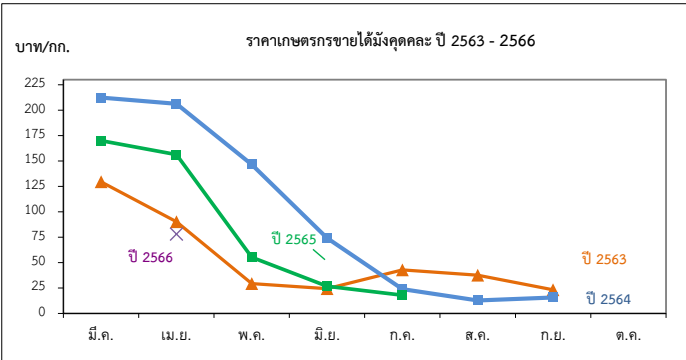

ราคาที่เกษตรกรขายได้มังคุดผล

หน่วย: บาท/กก.

ปี	ม.ค.	ก.พ.	มี.ค.	เม.ย.	พ.ค.	มิ.ย.	ก.ค.	ส.ค.	ก.ย.	ต.ค.	พ.ย.	ธ.ค.	เฉลี่ย
2560	-	-	-	171.35	77.92	45.54	14.23	22.06	33.93	-	-	-	40.10
2561	-	-	143.09	114.70	85.88	50.55	30.41	18.35	12.35	-	-	-	43.57
2562	-	-	55.67	47.28	54.74	50.69	23.21	11.50	15.15	15.97	-	-	29.02
2563	-	-	129.50	90.31	29.29	24.49	42.92	37.65	23.29	-	-	-	39.63
2564	-	-	212.40	206.33	146.50	74.22	23.99	12.78	15.60	-	-	-	48.77
2565	-	-	170.00	156.37	55.29	26.78	18.00	-	-	-	-	-	55.70
2566	-	-	-	78.08	-	-	-	-	-	-	-	-	78.08

ที่มา : สำนักงานเศรษฐกิจการเกษตร

กรมการค้าภายใน (เม.ย.66)

# ทุเรียน

ประจำสัปดาห์ที่ 2 เดือนเมษายน 2566 ( 10 - 12 เม.ย. 66)

	2563	2564	2565	2566*	± %Δ
<b>ผลผลิต (ตัน)</b>	1,111,928	1,217,701	1,252,086	1,489,401	18.95
- ภาคตะวันออก (3จังหวัด)	550,035	579,281	732,330	758,438	3.57
- ภาคใต้	522,101	576,594	442,395	640,663	44.82
- ภาคอื่นๆ	39,792	61,826	77,361	90,300	16.73
<b>ช่วงผลผลิตออกมา/แหล่งผลิตสำคัญ</b>					
- ภาคตะวันออก	เม.ย. - มิ.ย.	จันทบุรี ระยอง ตราด			
- ภาคใต้	ก.ค. - ส.ค.	ชุมพร สุราษฎร์ธานี นครศรีธรรมราช ยะลา			
<b>พื้นที่ให้ผล (กก.)</b>	797,732	867,601	941,204	1,014,586	7.80
<b>ผลผลิต/ไร่</b>	1,399	1,404	1,330	1,468	10.38
<b>มูลค่าผลผลิต (ล้านบาท)</b>	114	139	129	-	-
<b>การบริโภคในประเทศ (ตัน)</b>					
- บริโภคสด	444,132	278,987	821,591	372,350	
- แปรรูป	22,239	24,259	88,328	29,788	
<b>การส่งออก (สด+แช่แข็ง+แปรรูป)</b>				(ม.ค.-ก.พ.66)	
- ปริมาณ (ตัน)	649,643	925,397	909,920	41,112	
- มูลค่า (ล้านบาท)	72,070	119,058	124,905	6,622	
<b>ประเทศคู่ค้า</b>					
ทุเรียนสด	จีน 96% ฮองกง 2% มาเลเซีย 1% อื่นๆ 1%				
ทุเรียนแปรรูป	จีน 97% สหรัฐฯ 1% อื่นๆ 2%				
แช่แข็ง	จีน (97%) สหรัฐฯ (1%) ออสเตรเลีย (1%) อื่นๆ (1%)				
กวน	ออสเตรเลีย (44%) สหรัฐฯ (30%) เยอรมนี (13%) อื่นๆ (13%)				
อบแห้ง	ลาว (46%) จีน (40%) อิหร่าน (7%) อื่นๆ (7%)				

**1. สถานการณ์การผลิตและการตลาด**

**1.1 ผลผลิต** ปี 2566 สดก. คาดว่าผลผลิตมีแนวโน้มเพิ่มขึ้นจากปี 2565 เนื่องจากการปรับเปลี่ยนพื้นที่ปลูกยางพารา ปาล์มน้ำมัน และไม้ผลอื่นๆ ไปปลูกทุเรียนเพิ่มขึ้น เพราะราคาทุเรียนในปีก่อนมีราคา ราคาอยู่ในเกณฑ์สูง ประกอบกับการบำรุงรักษาสวนของเกษตรกรเป็นอย่างดี (ใส่ปุ๋ย/รดน้ำ) จึงทำให้ผลผลิตต่อไร่คาดว่าจะเพิ่มขึ้นอยู่ที่ 1,461 ต่อไร่

**1.2 การตลาด** ในด้านฤดูกาลผลิตทุเรียน ปี 2566 ยังไม่พบปัญหาการติดขัดของด่านขนส่งทางบกจีน จากการผ่อนคลายมาตรการตรวจเข้มเกี่ยวกับโรคโควิด (Zero COVID) ประกอบกับตู้คอนเทนเนอร์มีเพียงพอ อีกทั้งค่าขนส่งปรับตัวลดลง ทำให้คาดการณ์แนวโน้มสถานการณ์ทุเรียนซึ่งมีตลาดหลักไปจีนกว่า ๗๐% น่าจะมีปริมาณเพิ่มสูงขึ้น ส่งผลให้ยกระดับราคาทุเรียนภายในประเทศ

**2. มาตรการบริหารจัดการผลไม้ ปี 2566**

1. ด้านการผลิต : เร่งรัดตรวจและรับรอง GAP

2. ด้านตลาดในประเทศ : ทำสัญญาซื้อขายล่วงหน้ากับคู่ค้าเกษตรกร-ผู้ค้า “อมก๋อยโมเดล” กระจายผลผลิตผลไม้ส่งออกแหล่งผลิต รวมทั้งจัดหาพื้นที่ขายให้แก่เกษตรกร ผ่านห้าง ร้านสะดวกซื้อ บิ๊กมาร์ท โรเจอร์ โรโยบาย จัดงาน Fruit Festival ในแหล่งท่องเที่ยว สนับสนุนการไหลผลไม้อินทรีย์ขึ้นเครื่องบิน ฟรี 20 กก. สนับสนุนกล่องพร้อมค่าจัดส่งผลไม้ อบรมให้ความรู้เกษตรกร กลุ่มเกษตรกรเรื่องการค้าออนไลน์ ขอความร่วมมือผู้ว่าราชการจังหวัดอำนวยความสะดวกในการเคลื่อนย้ายแรงงาน ประสาน กอ.รมน. สนับสนุนกำลังพลช่วยเก็บเกี่ยว คัดแยก และขนย้ายผลไม้ รวมทั้งเชื่อมโยงผลไม้ต้นทุนต่ำ - ปลายทาง โดยทีมเซลส์แมนจังหวัด - ประเทศ

3. ด้านตลาดต่างประเทศ : เสริมสภาพคล่องให้ผู้ส่งออก โดยชดเชยดอกเบี้ย 3% ระยะเวลา 6 เดือน และสนับสนุนการบริหารจัดการในการส่งออก จัดให้มีการเจรจาจับคู่ซื้อขายผลไม้ออนไลน์ ออฟไลน์ จัดกิจกรรมส่งเสริมการขายในต่างประเทศ พร้อมจัดทีมสื่อประชาสัมพันธ์สร้างความเชื่อมั่นผลไม้ไทย จัดมหกรรมการค้าชายแดน 3 ภาค เจริญผ่อนคลายมาตรการที่เป็นอุปสรรคทางการค้า และตั้งคณะทำงานผลักดันการส่งออกผลไม้ไทย War Room

4. ด้านกฎหมาย : กำกับดูแล/สร้างความเป็นธรรมทางการค้า โดยใช้อำนาจตาม พ.ร.บ.ว่าด้วยราคาสินค้าและบริการ พ.ศ. 2542 พ.ร.บ.มาตราซึ่งดวงวิฑู พ.ศ. 2542 และ พ.ร.บ.แข่งขันทางการค้า พ.ศ. 2560 พ.ร.บ.คุ้มครองผู้บริโภค พ.ศ. 2522 และกฎหมายอื่นๆ

**3. คณะกรรมการดูแลสินค้าผลไม้**

สินค้าผลไม้มีคณะกรรมการพัฒนาและบริหารจัดการผลไม้ดูแลรับผิดชอบ โดยมีรัฐมนตรีว่าการกระทรวงเกษตรและสหกรณ์เป็นประธาน และอธิบดีกรมส่งเสริมการเกษตรเป็นกรรมการและเลขานุการชายแดนภาคใต้ (สงขลา สตูล ยะลา นราธิวาส)

**สถานการณ์ปัจจุบัน**

- ผลผลิตทุเรียนภาคตะวันออกฤดูกาลผลิต ปี 66 จะเริ่มออกสู่ตลาดตั้งแต่กลางเดือน มี.ค.66 เป็นต้นไป โดยเป็นทุเรียนพันธุ์เบาที่จะออกก่อนได้แก่ กระดุม/พวงมณี และเดือนเม.ย.66 พันธุ์ชะนี/หมอนทอง จะออกตามมา คาดว่าผลผลิตจะออกสู่ตลาดมากช่วงหลังสงกรานต์ (peak) ประมาณ 20-30% ทั้งนี้ราคาอาจจะมีแนวโน้มลดลงบ้าง เนื่องจากผลออกสู่ตลาดมากในช่วงเดือนเมษายน

- ในช่วงปลายเดือนมี.ค.66 มีพายุฤดูร้อนเกิดขึ้นในจ.จันทบุรี ทำให้สวนทุเรียนเสียหาย 136 ไร่ คิดเป็นผลผลิตประมาณ 1,420 ตัน มูลค่าประมาณ 241.4 ล้านบาท ผลผลิตส่วนใหญ่เป็นทุเรียนอ่อน ทางจังหวัดจึงขอให้เกษตรกรเก็บทุเรียนที่ร่วงเสียหายไว้ที่สวนก่อน เพื่อจะได้เป็นหลักฐานประกอบการให้ความช่วยเหลือ ชาวสวนที่ประสบภัย ทั้งนี้ สทจ.จะ ประสานงานโรงงานแปรรูปทุเรียน มารับซื้อเพื่อใช้เป็นวัตถุดิบการผลิตต่อไป

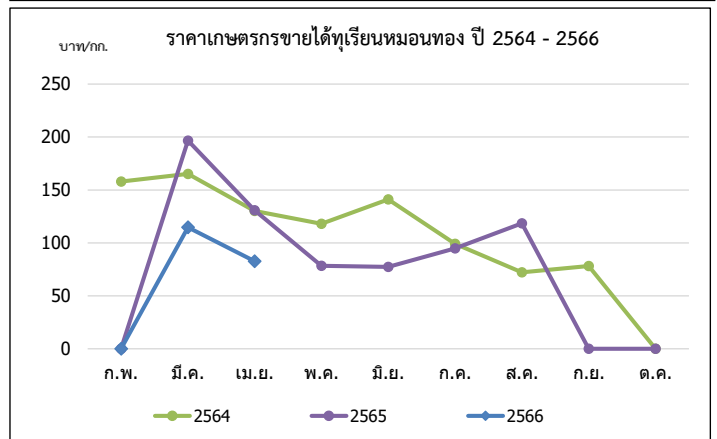

ปี	ก.พ.	มี.ค.	เม.ย.	พ.ค.	มิ.ย.	ก.ค.	ส.ค.	ก.ย.	เฉลี่ย	ก.พ.	มี.ค.	เม.ย.	พ.ค.	มิ.ย.	ก.ค.	ส.ค.	ก.ย.	ต.ค.	เฉลี่ย
<b>พันธุ์ชะนี (บาท/กก.)</b>																			
2562	-	99.39	61.63	69.58	78.75	43.26	50.00	-	63.37	137.50	121.13	89.77	113.63	121.85	95.46	73.38	85.44	85.61	99.86
2563	-	110.78	98.51	65.94	58.90	51.04	50.00	-	68.28	125.00	138.64	115.92	92.52	97.63	90.95	100.30	100.00	120.98	102.15
2564	120.00	114.00	95.67	80.37	82.32	49.00	28.62	-	81.43	158.00	165.18	130.09	117.95	140.98	99.10	72.10	78.20	-	113.98
2565	-	-	99.12	47.77	36.30	41.73	68.33	-	59.83	-	196.67	130.76	78.29	77.28	94.86	118.48	-	-	103.35
2566	-	-	69.65						69.65	-	114.68	82.64							98.66

ที่มา : \*สำนักงานเศรษฐกิจการเกษตร \*\* ภาคกลาง+ภาคตะวันออก



## ล่องกอง

ประจำสัปดาห์ที่ 2 เดือนเมษายน 2566 (วันที่ 10 - 12 เมษายน 2566)

	2563	2564	2565	2566	% Δ
<b>ผลผลิต (ตัน)</b>	74,358	76,313	42,268	78,139	84.87
- ภาคตะวันออก	22,993	20,656	19,431	17,756	-8.62
- ภาคเหนือ	16,969	19,476	20,774	22,288	7.29
- ภาคใต้	34,396	36,181	2,063	38,095	1,746.58
<b>ช่วงผลผลิตออกมา/แหล่งผลิตสำคัญ</b>					
- ภาคตะวันออก	ก.ค. (33.28%) จันทบุรี ตราด ระยอง				
- ภาคเหนือ	ก.ย. - ต.ค. (70%) อุตรดิตถ์ สุโขทัย				
- ภาคใต้	ก.ย. (42.46%) ยะลา นราธิวาส สุราษฎร์ธานี				
<b>พื้นที่ให้ผล (ไร่)</b>	222,950	207,205	193,350	185,189	-4.22
<b>ผลผลิตไร่ (กก)</b>	334	368	219	422	92.69
<b>จำนวนครัวเรือน</b>	146,125	138,359	136,524	-	-
<b>การบริโภค (ตัน)</b>					
- บริโภคสด	72,646	74,861	38,280	N/A	
<b>การส่งออก</b>					
- ปริมาณ (ตัน)	1,712	1,452	3,987.11	9.17	ม.ค.-ก.พ.
- มูลค่า (ล้านบาท)	42.86	36.46	86.07	0.88	
<b>ประเทศคู่ค้า</b>	แคนาดา 36% เมียนมา 27% ฟิลิปปินส์ 9%				

**สถานการณ์ปัจจุบัน**

- ผลผลิตล่องกองฤดูการผลิตปี 2566 จะเริ่มออกสู่ตลาดในเดือนพฤษภาคม 2566 โดยเริ่มจากภาคตะวันออก ภาคเหนือ และภาคใต้ ตามลำดับ

- ผลผลิตภาคตะวันออก ปี 66 จะออกสู่ตลาดช้ากว่าปีที่ผ่านมา เนื่องจากมีฝนชุกทำให้ล่องกองออกดอกช้า คาดว่าผลผลิตจะออกสู่ตลาดตั้งแต่กลางเดือน พ.ค. - ต.ค. 66 และออกกระจุกตัวมากในช่วงปลายเดือน มิ.ย. 66 - กลางเดือน ก.ค. 66

**1. สถานการณ์การผลิตและการตลาด**

**1.1 การผลิต** สศก. คาดการณ์ผลผลิตเพิ่มขึ้นจากปีที่ผ่านมา เนื้อที่ให้ผลโดยรวมลดลง เนื่องจากเกษตรกรปรับเปลี่ยนไปปลูกทุเรียน สำหรับผลผลิตต่อเนื่องที่ให้ผลเพิ่มขึ้น เนื่องจากแหล่งผลิตสำคัญทางภาคใต้คาดว่าอากาศเอื้ออำนวยกว่าปี 2565 มีฝนตกต่อเนื่องไม่มีช่วงแล้งเพียงพอก็จะทำให้ล่องกองออกดอก ติดผลเพิ่มขึ้น

**1.2 การตลาด** ล่องกองมีอายุการเก็บรักษาสั้น เม่าเสียหายและส่วนใหญ่บริโภคสดภายในประเทศ จึงต้องมีการกระจายให้ถึงผู้บริโภคโดยเร็ว

**2. มาตรการบริหารจัดการผลไม้ ปี 2566 ดังนี้**

- ด้านการผลิต : เร่งรัดตรวจและรับรอง GAP
- ด้านตลาดในประเทศ : ทำสัญญาซื้อขายล่วงหน้ากับคู่เกษตรกร-ผู้ค้า “อมก๋อยโมเดล” กระจายผลผลิตผลไม้ ออกนอกแหล่งผลิต รวมทั้งจัดหาพื้นที่ขายให้เกษตรกร ผ่านห้าง ร้านสะดวกซื้อ ปิ่นม้านัน รลเร่ โรบินบาย จัดงาน Fruit Festival ในแหล่งท่องเที่ยว สนับสนุนการไหลผลไม้นั้นเครื่องปั่น ปริ 20 กก. สนับสนุนกล่องพร้อมค่าจัดส่งผลไม้ อบรมให้ความรู้เกษตรกร กลุ่มเกษตรกรเรื่องการค้าออนไลน์ ขอความร่วมมือผู้ว่าราชการจังหวัดอำนวยความสะดวก ในการเคลื่อนย้ายแรงงาน ประสาน กอ.รมน. สนับสนุนกำลังพลช่วยเหลือเกี่ยว คัดแยก และขนย้ายผลไม้ รวมทั้งเชื่อมโยงผลไม้ต้นทาง-ปลายทาง โดยทีมเซลล์แมนจังหวัด-ประเทศ
- ด้านตลาดต่างประเทศ : เสริมสภาพคล่องให้ผู้ส่งออก โดยชดเชยดอกเบี้ย 3% ระยะเวลา 6 เดือนและสนับสนุน ค่าบริหารจัดการในการส่งออก จัดให้มีการเจรจาจับคู่ซื้อขายผลไม้ออนไลน์ ออฟไลน์ จัดกิจกรรมส่งเสริมการขายในต่างประเทศ พร้อมจัดทำสื่อประชาสัมพันธ์สร้างเสริมความเชื่อมั่นผลไม้ไทย จัดมหกรรมการค้าชายแดน 3 ภาค เจรจ่าผ่อนคลายมาตรการ ที่เป็นอุปสรรคทางการค้า และตั้งคณะทำงานผลักดันการค้าส่งออกผลไม้ไทย War Room
- ด้านกฎหมาย : กำกับดูแล/สร้างความเป็นธรรมทางการค้า โดยใช้อำนาจตาม พ.ร.บ.ว่าด้วยราคาสินค้าและบริการ พ.ศ. 2542 พ.ร.บ.มาตรการจังหวัด พ.ศ. 2542 และ พ.ร.บ.แข่งขันทางการค้า พ.ศ. 2560 พ.ร.บ.คุ้มครองผู้บริโภค พ.ศ. 2522 และกฎหมายอาญา

**3. คณะกรรมการดูแลสินค้าผลไม้**

สินค้าผลไม้มีคณะกรรมการพัฒนาและบริหารจัดการผลไม้ดูแลรับผิดชอบ โดยมี รมว.กษ. เป็นประธาน และอธิบดีกรมส่งเสริมการเกษตรเป็นกรรมการและเลขานุการ

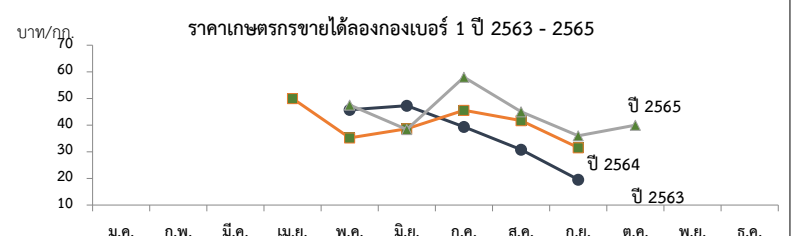

ปี	ราคาที่เกษตรกรขายได้ (ล่องกองเบอร์ 1)												เฉลี่ย
	ม.ค.	ก.พ.	มี.ค.	เม.ย.	พ.ค.	มิ.ย.	ก.ค.	ส.ค.	ก.ย.	ต.ค.	พ.ย.	ธ.ค.	
2559	-	-	-	62	53.59	42.93	54.47	43.52	32.16	16.86	28.00	-	42.91
2560	-	-	-	-	51.98	40.81	38.55	34.20	40.00	-	-	-	39.75
2561	-	-	-	70	54	33.32	46.11	35.71	26.67	-	-	-	36.87
2562	-	-	-	-	45.73	47.3	39.33	30.80	19.56	-	-	-	35.34
2563	-	-	-	50	35.2	38.68	45.61	41.67	31.54	-	-	-	38.69
2564	-	-	-	-	50.34	43.63	31.76	23.41	20.83	-	-	-	32.09
2565	-	-	-	-	47.59	38.39	58.00	45.00	35.50	40.00	50.00	-	52.89
2566	-	-	-	-	-	-	-	-	-	-	-	-	-

ที่มา : สำนักงานเศรษฐกิจการเกษตร

กรมการค้าภายใน กระทรวงพาณิชย์

เมษายน 2566

# ลำไย

ประจำสัปดาห์ที่ 2 เดือน เมษายน 2566 (วันที่ 10 - 12 เมษายน 2566)

	2563	2564	2565	2566	%
<b>ผลผลิต (ตัน)</b>	1,182,488	1,567,087	1,555,360	1,567,438	0.78
-ภาคเหนือ	816,856	954,820	1,038,364	1,045,168	0.66
-ภาคตะวันออก	330,841	571,497	479,288	482,797	0.73
-ภาคอื่นๆ	34,791	40,770	37,708	39,473	4.68
<b>ช่วงผลผลิตออกมา/แหล่งผลิตสำคัญ</b> การกระจายผลผลิต นอกฤดู : ในฤดู คือ 40 : 60					
-ภาคเหนือ	ม.ย. - ก.ย. เชียงใหม่ ลำพูน เชียงราย พะเยา น่าน ตาก ลำปาง และแพร่				
-ภาคตะวันออก	ม.ค. - พ.ค. และ ต.ค. - ธ.ค. จันทบุรี สระแก้ว				
<b>พื้นที่ให้ผล (ไร่)</b>	1,583,920	1,650,124	1,693,261	1,686,207	-0.42
<b>ผลผลิต/ไร่ (กก.)</b>	747	950	919	930	1.20
<b>จำนวนครัวเรือน (ครัวเรือน)</b>	239,804	253,018	236,562	222,015	-6.15
<b>มูลค่าผลผลิต (ล้านบาท)</b>	26,346	35,432	31,107		
<b>บริโภคในประเทศ (ตัน)</b>	118,246	156,709	253,077	255,013	0.76
<b>ส่งออก (ตัน/ล้านบาท)</b>	<b>ปี 2563</b>	<b>ปี 2564</b>	<b>ปี 2565</b>	<b>ปี 2566</b>	
- ปริมาณลำไยสด	464,824	633,131	470,547	86,224	(ม.ค.-ก.พ.66)
- มูลค่าลำไยสด	16,845	23,133	17,434	3,049	
- ปริมาณลำไยแช่แข็ง	77.3	158.97	126	6	
- มูลค่าลำไยแช่แข็ง	8.72	9.16	9.54	1.12	
- ปริมาณลำไยกระป๋อง	9,573	9,386	10,797	1,268	
- มูลค่าลำไยกระป๋อง	657	670	833	86	
- ปริมาณลำไยอบแห้ง	155,504	156,684	159,229	9,813	
- มูลค่าลำไยอบแห้ง	7,058	7,417	7,409	422	
<b>ประเทศคู่ค้า</b>					
ลำไยสด	จีน 73% อินโดนีเซีย 17% มาเลเซีย 3%				
ลำไยแช่แข็ง	ไต้หวัน 35% ญี่ปุ่น 26% ฮองกง 24%				
ลำไยกระป๋อง	มาเลเซีย 29% จีน 18% อินโดนีเซีย 17%				
ลำไยอบแห้ง	จีน 92% เวียดนาม 3% อินโดนีเซีย 1%				
<b>อัตราแปรสภาพ</b>	ลำไยกระป๋อง 1 : 0.55 ลำไยอบแห้ง 1 : 0.33				
	ลำไยสด 100 กก. : ลำไยกระป๋อง 55.00 กก.				
	ลำไยสด 100 กก. : ลำไยอบแห้งทั้งหมด 33.33 กก.				
	ลำไยสด 100 กก. : ลำไยอบแห้งเฉพาะเนื้อ 10.00 กก.				

1. สถานการณ์การผลิตและการตลาดปี 2566

1.1 การผลิต : สศก.คาดการณ์ผลผลิตลำไยทั้งประเทศ จำนวน 1,567,438 ตัน

เนื้อที่ให้ผลรวมทั้งประเทศเพิ่มขึ้นเล็กน้อย จากต้นลำไยที่ปลูกในปี 2562 ซึ่งเกษตรกรปลูกแทนลำไยที่ล้มและไม้ผลอื่น เริ่มให้ผลผลิตได้ในปีนี้ ผลผลิตต่อเนื้อที่ให้ผลลดลง เนื่องจากราคาลำไยที่เกษตรกรขายได้ในปี 2564 ลดลงจากปีที่ผ่านมา จึงไม่จูงใจให้เกษตรกร บำรุงดูแล และลดการใส่ปุ๋ย แต่โดยรวมผลผลิต ปี 2565 ยังคงเพิ่มขึ้นตามปริมาณเนื้อที่ให้ผล

1.2 การตลาด : สศก. คาดว่าจะมีการส่งออกลำไยสดและผลิตภัณฑ์ เพิ่มขึ้นจากปีที่ผ่านมาร้อยละ 1.68 แม้ว่าเศรษฐกิจ ยังคงชะลอตัวและมีความไม่แน่นอน โดยเฉพาะประเทศผู้นำเข้าหลัก คือ จีน และจากมาตรการ Zero Covid ของจีน ส่งผลให้ต้นทุนโลจิสติกส์ต่างๆ สูงขึ้น ความสามารถในการแข่งขันในตลาดลดลง แต่ยังคงมีความต้องการบริโภคลำไยอย่างต่อเนื่องจากจีนและฮ่องกง รวมทั้งประเทศอาเซียนโดยเฉพาะอินโดนีเซีย

2. มาตรการบริหารจัดการผลไม้ ปี 2566 (20 มี.ค.66)

ซึ่งครอบคลุมตลอดห่วงโซ่ ตั้งแต่ต้นน้ำ กลางน้ำ และปลายน้ำ รวม 22 มาตรการ

- ด้านการผลิต : เร่งรัดตรวจและรับรอง GAP
- ด้านตลาดในประเทศ : ทำสัญญาซื้อขายล่วงหน้ากับเกษตรกร-ผู้ค้า “อมก๋อยโมเดล” กระจายผลผลิตผลไม้ ออกนอกแหล่งผลิต รวมทั้งจัดหาพื้นที่ขายให้เกษตรกร ผ่านห้าง ร้านสะดวกซื้อ ปิ่นน้ำมัน รถเร่ รถโมบาย จัดงาน Fruit Festival ในแหล่งท่องเที่ยว สนับสนุนการไหลผลไม้อินทรีย์ขึ้นเครื่องบิน ฟรี 20 กก. สนับสนุนกล่อง พร้อมคัดจัดส่งผลไม้ อบรมให้ความรู้เกษตรกร กลุ่มเกษตรกรเรื่องการค้าออนไลน์ ขอความร่วมมือผู้ว่าราชการจังหวัด อำนวยความสะดวกในการเคลื่อนย้ายแรงงาน ประสาน กอ.รมน. สนับสนุนกำลังพลช่วยเก็บเกี่ยว คัดแยก และขนย้าย ผลิตผล รวมทั้งเชื่อมโยงผลไม้ต้นทาง-ปลายทาง โดยทีมเชลล์แมนจังหวัด-ประเทศ และสนับสนุนการบริหารจัดการ ในการแปรรูปสร้างมูลค่าเพิ่ม (ทุเรียน ลำไย)
- ด้านตลาดต่างประเทศ : เสริมสภาพคล่องให้ผู้ส่งออก โดยชดเชยดอกเบี้ย 3% ระยะเวลา 6 เดือนและ สนับสนุนการบริหารจัดการในการส่งออก จัดให้มีการเจรจาจับคู่ซื้อขายผลไม้ออนไลน์ ออฟไลน์ จัดกิจกรรมส่งเสริม การขายในต่างประเทศ พร้อมจัดทำสื่อประชาสัมพันธ์สร้างความเชื่อมั่นผลไม้ไทย จัดมหกรรมการค้าชายแดน 3 ภาค เจริญผืนดินคลายมาตรการที่เป็นอุปสรรคทางการค้า และตั้งคณะทำงานผลักดันการส่งออกผลไม้ไทย War Room
- ด้านกฎหมาย : กำกับดูแล/สร้างความเป็นธรรมทางการค้า โดยใช้อำนาจตาม พ.ร.บ.ว่าด้วยราคาสินค้าและบริการ พ.ศ. 2542 พ.ร.บ.มาตรการซึ่งตั้งวงวัด พ.ศ. 2542 และ พ.ร.บ.แข่งขันทางการค้า พ.ศ. 2560 พ.ร.บ.คุ้มครอง ผู้บริโภค พ.ศ. 2522 และกฎหมายอาญา และต่างประเทศ และ 2) เร่งรัดการเปิดด่านชายแดน ทั้ง 9 ด่านใน 4 จังหวัดชายแดนภาคใต้ (สงขลา สตูล ยะลา นราธิวาส) ซึ่งได้ดำเนินการเปิดด่านครบทั้งหมดแล้วเมื่อวันที่ 15 พ.ย.64

สถานการณ์ปัจจุบัน

- ผลผลิตลำไยนอกฤดู ออกสู่ตลาดประปราย ราคากเกษตรกรขายได้ สดช่อเกรด A ทรงตัวเท่ากับสัปดาห์ก่อน

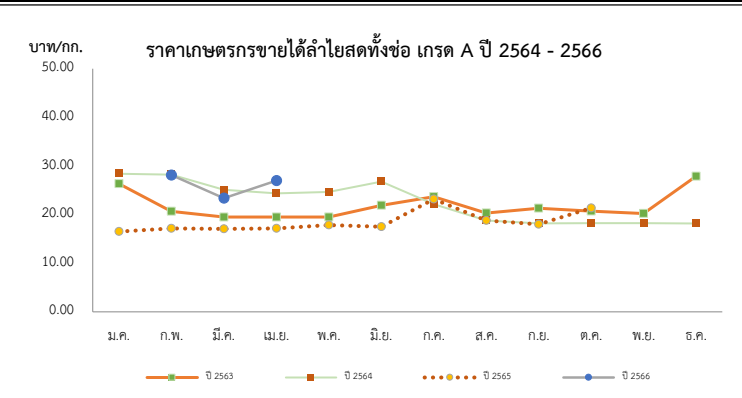

ราคาเกษตรกรขายได้ลำไยพันธุ์อีดอสดทั้งช่อ เกรด A													บาท/กก.
ปี	ม.ค.	ก.พ.	มี.ค.	เม.ย.	พ.ค.	มิ.ย.	ก.ค.	ส.ค.	ก.ย.	ต.ค.	พ.ย.	ธ.ค.	เฉลี่ย
2562	24.83	27.30	28.82	25.13	22.50	22.25	26.02	27.36	25.79	27.50	27.50	27.50	26.31
2563	26.36	20.68	19.50	19.50	19.50	21.88	23.66	20.30	21.29	20.69	20.24	27.89	22.28
2564	28.40	28.21	25.13	24.36	24.65	26.78	22.13	18.78	18.20	18.23	18.24	18.17	22.61
2565	16.51	17.17	17.06	17.17	17.86	17.50	23.17	18.77	18.00	21.33	-	-	20.00
2566	-	28.13	23.37	27.00	(สป.2)								26.17

# ลิ้นจี่

## ประจำสัปดาห์ที่ 2 เดือน เมษายน 2566 (วันที่ 10 - 12 เมษายน 2566)

	2563	2564	2565	2566	% Δ
<b>ผลผลิต (ตัน)</b>	33,998	36,233	43,817	39,527	-9.79
- ภาคเหนือ	30,308	31,570	40,785	34,576	-15.22
- ภาคตะวันออกเฉียงเหนือ	1,245	1,580	1,863	1,848	-0.81
- ภาคกลาง	2,444	3,083	1,169	3,103	165.44
<b>เนื้อที่ให้ผลผลิต (ไร่)</b>	99,985	98,506	94,165	89,251	-5.22
<b>ผลผลิต/ไร่ (กก.)</b>	340	368	465	443	-4.73
<b>แหล่งผลิต</b>	เชียงใหม่ พะเยา น่าน เชียงราย				
<b>ช่วงออกสู่ตลาดมาก</b>	พฤษภาคม-มิถุนายน 89%				
<b>จำนวนครัวเรือน</b>	19,870	18,790	18,100	16,840	
<b>บริโภคสด (ตัน)</b>	26,302	27,702	33,967		
<b>ส่งออก (ตัน)</b>	<b>ปี 2563</b>	<b>ปี 2564</b>	<b>ปี 2565</b>	<b>ปี 2566</b>	
- ปริมาณลีนจี่สด	1,178	850	627	(ม.ค.-ก.พ.) -	
- มูลค่าลีนจี่สด	22	28	17		
- ปริมาณลีนจี่กระป๋อง	3,107	3,563	4,134	246	
- มูลค่าลีนจี่กระป๋อง	212	235	310	19	
- ปริมาณลีนจี่อบแห้ง	4	26	61	-	
- มูลค่าลีนจี่อบแห้ง	1	8	20	-	
<b>ประเทศคู่ค้า</b>					
- ลีนจี่สด	มาเลเซีย 87% อาหรับเอมิเรตส์ 6% กатар 2%				
- ลีนจี่กระป๋อง	อเมริกา 27% เวียดนาม 20% มาเลเซีย 12%				
- ลีนจี่อบแห้ง	อเมริกา 97% มาเลเซีย 2% สิงคโปร์ 1%				
<b>อัตราแปรสภาพ</b>	ลีนจี่สด 100 กก. : ลีนจี่กระป๋อง 48 กก. ลีนจี่สด 100 กก. : ลีนจี่อบแห้ง 10 กก.				

**1. สถานการณ์การผลิตปี 2566**  
 สกค.คาดการณ์เนื้อให้ผลรวมทั้งประเทศ ปี 2566 ลดลงจากปีที่ผ่านมาประมาณร้อยละ 5.04 ผลผลิตรวมทั้งประเทศ ลดลงจากปีที่ผ่านมา 3,828 ตัน หรือร้อยละ 8.74 จากที่เกษตรกรโค่นต้นลิ้นจี่เพื่อปรับเปลี่ยนไปปลูกพืชอื่น เช่น ยางพารา มันสำปะหลังข้าวโพดเลี้ยงสัตว์ และผลไม้อื่น ส่วนผลผลิตรวมลดลง จากสภาพอากาศที่ไม่เอื้ออำนวย อากาศหนาวเย็น ไม่ต่อเนื่อง ทำให้การติดดอกออกผลลดลงจากปีที่แล้ว

**2. มาตรการบริหารจัดการผลไม้ ปี 2566 (20 มี.ค.66)**  
 ซึ่งครอบคลุมตลอดห่วงโซ่ ตั้งแต่ต้นน้ำ กลางน้ำ และปลายน้ำ รวม 22 มาตรการ

- 1) ด้านการผลิต : เร่งจัดตรวจและรับรอง GAP
- 2) ด้านตลาดในประเทศ : ทำสัญญาซื้อขายล่วงหน้ากับเกษตรกร-ผู้ค้า “อมก๋อยโมเดล” กระจายผลผลิตผลไม้ ออกนอกแหล่งผลิต รวมทั้งจัดหาพื้นที่ขายให้เกษตรกร ผ่านห้าง ร้านสะดวกซื้อ ปิ่นนัมน์ รลเร่ รลโมบาย จัดงาน Fruit Festival ในแหล่งท่องเที่ยว สนับสนุนการไหลผลไม้อื่นขึ้นเครื่องบิน ฟรี 20 กก. สนับสนุนกล่อง พร้อมค่าจัดส่งผลไม้ อบรมให้ความรู้เกษตรกร กลุ่มเกษตรกรเรื่องการค้าออนไลน์ ขอความร่วมมือผู้ว่าราชการจังหวัด อำนวยความสะดวกในการเคลื่อนย้ายแรงงาน ประสาน กอ.รมน. สนับสนุนกำลังพลช่วยเหลือเก็บเกี่ยว คัดแยก และขนย้าย ผลไม้ รวมทั้งเชื่อมโยงผลไม้ต้นทาง-ปลายทาง โดยทีมเซลล์แมนจังหวัด-ประเทศ และสนับสนุนการบริหารจัดการ ในการแปรรูปสร้างมูลค่าเพิ่ม (ทุเรียน ลำไย)
- 3) ด้านตลาดต่างประเทศ : เสริมสภาพคล่องให้ผู้ส่งออก โดยชดเชยดอกเบี้ย 3% ระยะเวลา 6 เดือนและ สนับสนุนการบริหารจัดการในการส่งออก จัดให้มีการเจรจาจับคู่ซื้อขายผลไม้ออนไลน์ ออฟไลน์ จัดกิจกรรมส่งเสริม การขายในต่างประเทศ พร้อมจัดทำสื่อประชาสัมพันธ์สร้างความเชื่อมั่นผลไม้ไทย จัดมหกรรมการค้าชายแดน 3 ภาค เจริญผอคนลายมาตรการที่เป็นอุปสรรคทางการค้า และตั้งคณะทำงานผลักดันการส่งออกผลไม้ไทย War Room
- 4) ด้านกฎหมาย : กำกับดูแล/สร้างความเป็นธรรมทางการค้า โดยใช้อำนาจตาม พ.ร.บ.ว่าด้วยราคาสินค้าและบริการ พ.ศ. 2542 พ.ร.บ.มาตรการชั่งตวงวัด พ.ศ. 2542 และ พ.ร.บ.แข่งขันทางการค้า พ.ศ. 2560 พ.ร.บ.คุ้มครอง ผู้บริโภค พ.ศ. 2522 และกฎหมายอาญา

**สถานการณ์ปัจจุบัน**  
 - ผลผลิตลีนจี่ของภาคเหนือ ปี 2566 จะเริ่มทยอยออกสู่ตลาดช้ากว่าปีที่แล้ว เนื่องจากสภาพอากาศหนาวเย็นช่วงสั้นๆ ทำให้ลิ้นจี่แทงช่อดอกช้ากว่าปีที่ผ่านมา บางส่วนแตกใบอ่อนแทนการออกดอก ทำให้ไม่สามารถพัฒนาเป็นผลได้ ดังนั้น คาดว่าผลผลิตจะออกสู่ตลาดช่วงปลายเดือนเมษายนต่อต้นเดือนพฤษภาคม 2566

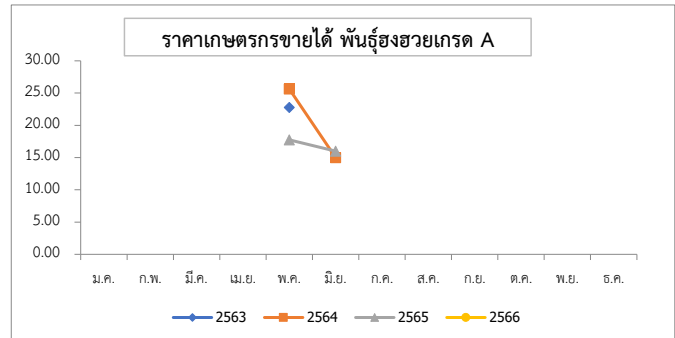

ปี	ม.ค.	ก.พ.	มี.ค.	เม.ย.	พ.ค.	มิ.ย.	ก.ค.	ส.ค.	ก.ย.	ต.ค.	พ.ย.	ธ.ค.	เฉลี่ย
2561	-	-	-	-	24.17	13.83	-	-	-	-	-	-	22.15
2562	-	-	-	-	37.70	49.50	-	-	-	-	-	-	40.01
2563	-	-	-	-	22.78	-	-	-	-	-	-	-	22.78
2564	-	-	-	-	25.63	15.00	-	-	-	-	-	-	23.55
2565	-	-	-	-	17.75	16.00	-	-	-	-	-	-	17.41
2566	-	-	-	-									

ที่มา : สำนักงานเศรษฐกิจการเกษตร

# กล้วยหอมทอง

ประจำสัปดาห์ที่ 2 เดือนเมษายน 2566 (10 - 12 มีนาคม 2566)

ผลผลิต	2563	2564	2565	2566	%	<b>1. การผลิต</b> การเพาะปลูกกล้วยหอมทอง มีอายุการเก็บเกี่ยวตั้งแต่ลงหน่อพันธุ์จนถึงเก็บผลผลิตได้ใช้เวลาประมาณ 8 - 11 เดือน (หลังจากตัดหัวปลีแล้ว 53 วัน จึงจะตัดเครือได้) ผลผลิตสามารถออกสู่ตลาดได้ตลอดปี  <b>2. การตลาด</b> ไทยได้โควตาส่งออกกล้วยหอมทองไปญี่ปุ่นปีละ 8,000 ตัน แต่ส่งออกได้เพียงปีละ 3,000 - 4,000 ตัน เนื่องจากผลผลิตไม่ได้ตามคุณภาพที่ญี่ปุ่นกำหนด สำหรับตลาดภายในประเทศส่วนใหญ่จะมีผู้รวบรวมท้องถิ่น นำไปจำหน่ายที่ตลาดกลาง และห้างสรรพสินค้า สำหรับเกษตรกรจะส่งเข้าโรงงานแปรรูปต่อไป  <b>3. มาตรการ</b> 3.1 กระทรวงเกษตรและสหกรณ์ - ส่งเสริมการผลิตกล้วยหอมแปลงใหญ่ โดยเน้นระบบ GAP 3.2 กระทรวงพาณิชย์ - กล้วยหอมเพื่อส่งออก เกษตรกรจะมีการทำสัญญาข้อตกลงซื้อขายกับผู้ประกอบการส่งออกไว้ล่วงหน้า - กรณีออกมากระจุกตัว จะเร่งเชื่อมโยงตลาดปลายทาง ห้างสรรพสินค้า ผลักดันเข้าสู่การแปรรูปเพิ่มขึ้น และจัดสถานที่ให้เกษตรกรจำหน่ายให้กับผู้บริโภคโดยตรง
เนื้อที่ปลูก (ไร่)	79,266	79,336	71,474	63,155 (มี.ค.)	-11.64	
เนื้อที่ให้ผล (ไร่)	40,846	46,362	41,596	36,761	-11.62	
เนื้อที่เก็บเกี่ยวผลผลิต (ไร่)	30,617	34,439	32,620	20,561	-36.97	
ผลผลิตที่เก็บเกี่ยวได้ (ตัน)	113,389	143,526	137,740	18,092	-86.87	
แหล่งผลิตที่สำคัญ	ปทุมธานี เพชรบุรี สุราษฎร์ธานี ชุมพร และสระบุรี					
ใช้ในประเทศ (ตัน)	109,925	137,080	135,090	N/A	-1.45	
ส่งออก						
ผลสด ปริมาณ (ตัน)	3,464	6,446	2,650	(ม.ค.-ก.พ.) 239		
มูลค่า (ล้านบาท)	104	186	90	8		
คู่ค้าที่สำคัญ	ญี่ปุ่น 93% เมียนมา 3% กัมพูชา 1%					

**สถานการณ์ปัจจุบัน**  
 ผลผลิตออกสู่ตลาดอย่างต่อเนื่อง ราคาที่เกษตรกรขายได้ทรงตัว

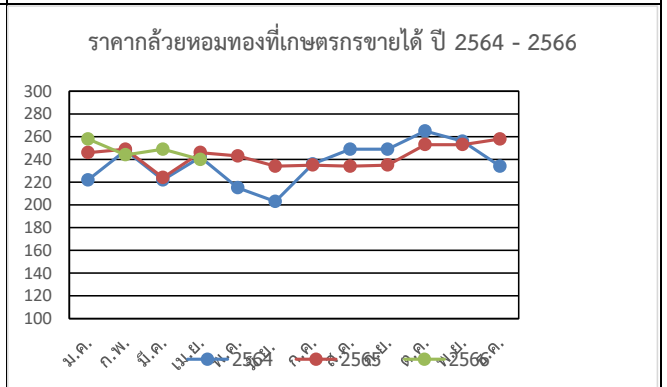

ราคากว๊วยหอมที่เกษตรกรขายได้ (บาท/100 ผล)

ปี	ม.ค.	ก.พ.	มี.ค.	เม.ย.	พ.ค.	มิ.ย.	ก.ค.	ส.ค.	ก.ย.	ต.ค.	พ.ย.	ธ.ค.	เฉลี่ย
2562	155	157	140	179	197	233	247	256	243	236	205	211	205
2563	231	230	245	236	249	264	275	276	252	231	227	222	245
2564	222	248	222	242	215	203	236	249	249	265	256	234	237
2565	246	249	224	246	243	234	235	234	235	253	253	258	243
2566	258	244	249	240 (ส.พ. 2 เม.ย. 66)									250





หอมแดง

ประจำสัปดาห์ที่ 2 ของเดือนเมษายน 2566 (10 - 12 เม.ย.66)

รายการ	2562/63	2563/64	2564/65	2565/66*	% Δ
ผลผลิต <sup>(1)</sup> (ตัน)	134,655	159,869	137,736	155,765	13.09
แหล่งผลิตสำคัญ <sup>(1)</sup>	ศรีสะเกษ (48.67%) เชียงใหม่ (19.66%) พะเยา (7.16%) อุดรดิตถ์ (6.24%) เพชรบูรณ์ (4.30%)				
ช่วงออกสู่ตลาด	ธ.ค.-เม.ย./ ออกมาก : ม.ค. - มี.ค. = 80.70%				
พื้นที่ปลูก <sup>(1)</sup> (ไร่)	51,924	59,754	57,961	57,245	-1.24
ผลผลิตเฉลี่ย/ไร่ <sup>(1)</sup> (กก./ไร่)	2,593	2,675	2,376	2,721	14.52
จำนวนเกษตรกร (ครัวเรือน)	19,062	22,499	N.A.	N.A.	-
ใช้ในประเทศ <sup>(2)</sup> (ตัน)	134,316	136,821	N.A.	N.A.	-
นำเข้า (พิกัด 070310 +071290) <sup>(3)</sup>	ปี 2563	ปี 2564	ปี 2565	ปี 2566	
ปริมาณนำเข้า (ตัน)	13,941	18,381	15,984	1,187	} ม.ค.-ก.พ.
มูลค่านำเข้า (ล้านบาท)	413.98	292.53	242	10	
ส่งออก (พิกัด 070310 +071290) <sup>(3)</sup>	ปี 2563	ปี 2564	ปี 2565	ปี 2566	
ปริมาณส่งออก (ตัน)	16,667	18,773	12,883	8,183	} ม.ค.-ก.พ.
มูลค่าส่งออก (ล้านบาท)	428.66	426.46	316	192	
ประเทศที่ส่งออก (ปี 65)	มาเลเซีย (52%) เวียดนาม (22%) สิงคโปร์ (17%)				
ประเทศที่ไทยนำเข้า (ปี 65)	พม่า (59%) จีน (20%) อื่น ๆ (21%)				
การจับกุมการลักลอบนำเข้า	ปี 2563	ปี 2564	ปี 2565	ปี 2566	
จำนวน (ราย)	22	26	15	-	
ปริมาณ (ตัน)	8	29.63	49	-	
มูลค่า (ล้านบาท)	0.12	0.98	2.19	-	
ที่มา : <sup>(1)</sup> = สศก. * = ประมาณการ					
<sup>(2)</sup> = ใช้ในประเทศ (ปริมาณผลผลิต + นำเข้า - ส่งออก) <sup>(3)</sup> = กรมศุลกากร					

ความเคลื่อนไหวของราคา

ราคาที่เกี่ยวข้อง	สัปดาห์นี้ (12 เม.ย.66)	สัปดาห์ก่อน (7 เม.ย.66)	% Δ
<b>ราคาที่เกี่ยวข้องรายได้</b>			
- หอมแดงหัวกลางมัดจุกแห้ง 7-15 วัน (สศก.)	34.55	34.55	0.00
- หอมแดงสด (สศก.)	-	-	-
- หอมแดงสด (ศรีสะเกษ)	-	-	-
- หอมแดงสด (เชียงใหม่)	12-14	12-14	-
<b>ราคาหอมแดง ณ ตลาด กทม. (บาท : กก.)</b>			
- ขายส่ง หอมแดง จ.ศรีสะเกษ มัดจุกใหญ่	-	-	-
- ขายปลีก หอมแดง จ.ศรีสะเกษ มัดจุกใหญ่	-	-	-
- ขายส่ง หอมแดงเหนือมัดจุกใหญ่	37.50	37.50	-
- ขายปลีก หอมแดงเหนือมัดจุกใหญ่	52.50	52.50	-

การเคลื่อนไหวของราคาหอมแดง (บาท/กก.)

**สถานการณ์**

ผลผลิตออกสู่ตลาดน้อยลงในช่วงใกล้เข้าสู่ปลายฤดูการเก็บเกี่ยว ส่วนความต้องการของตลาดปลายทางยังมีต่อเนื่อง จากการบริโภคภาคครัวเรือนและภาคท่องเที่ยวกลับเข้าสู่ภาวะปกติแล้ว

สัปดาห์นี้ ราคาหอมแดงหัวกลางมัดจุกแห้ง 7 -15 วัน ที่เกษตรกรขายได้ (สศก.) ทรงตัวที่เฉลี่ย กก.ละ 34.55 บาท สำหรับราคาหอมแดงสดในพื้นที่ จ. เชียงใหม่ กก.ละ 12-14 บาท ส่วนราคาหอมแดงแห้งกละ กก.ละ 30.34 บาท

**การบริหารจัดการ ปี 2566**

- มติคณะอนุกรรมการจัดการการผลิตและการตลาดกระเทียม หอมแดง หอมหัวใหญ่ และมันฝรั่ง มอบหมายดังนี้
  - กรมศุลกากรติดตาม ตรวจสอบ และเข้มงวดการลักลอบนำเข้า การประเมินราคา และการตรวจปล่อยสินค้า
  - กรมส่งเสริมสหกรณ์และกระทรวงพาณิชย์ ช่วยระบายนโยบายผลผลิตออกนอกแหล่งผลิต
  - เชื่อมโยงการซื้อขายระหว่างผู้ประกอบการ โรงงานแปรรูป ผู้รวบรวมส่งห้างค้าส่ง ค้าปลีกกับกลุ่มเกษตรกรโดยใช้สัญญาข้อตกลงมาตรฐานของกรมการค้าภายใน
  - จัดทำโครงการบริหารจัดการการตลาดพืชหัว ปี 2566 โดยมี 2 กิจกรรม ได้แก่
    - กิจกรรมรับซื้อกระเทียม หอมหัวใหญ่ หรือหอมแดงและกระจายออกนอกแหล่งผลิต และ 2) รมณรงค์การบริโภค โดยเปิดจุดจำหน่ายพืชหัว ณ จุดที่เข้าถึงแหล่งชุมชน โดยกระจายผ่านรถโมบาย รังฟ้า และกระจายผลผลิตสู่ร้านค้าธงฟ้า และสถานีบริการน้ำมัน

ราคา (บาท/กก.)	ปี/เดือน	ม.ค.	ก.พ.	มี.ค.	เม.ย.	พ.ค.	มิ.ย.	ก.ค.	ส.ค.	ก.ย.	ต.ค.	พ.ย.	ธ.ค.	เฉลี่ย
หอมแดงหัวกลางมัดจุกแห้ง 7-15 วัน เกษตรกรขายได้ - (สศก.)	2563	29.65	28.19	28.15	-	-	-	-	-	-	-	-	-	28.52
	2564	42.27	25.29	23.02	23.19	24.61	26.71	-	-	-	-	-	35.01	28.22
	2565	26.39	19.47	24.35	30.67	33.55	37.05	-	-	-	-	-	50.26	29.61
	2566	38.64	30.47	30.02	34.55	(12 เม.ย.66)	-	-	-	-	-	-	-	33.42
หอมแดงหัวใหญ่มัดจุก เกษตรกรขายได้ - ศรีสะเกษ	2563	34.12	28.79	31.50	-	-	-	-	-	-	-	73.50	57.50	45.08
	2564	33.29	18.44	16.50	18.37	18.50	-	-	-	-	-	47.50	45.31	28.27
	2565	27.35	22.85	26.50	-	-	-	-	-	-	-	-	62.00	34.68
	2566	39.98	29.30	29.00	-	-	-	-	-	-	-	-	-	32.76
หอมแดงศรีสะเกษ มัดจุกใหญ่ ขายส่ง ตลาด กทม.	2563	58.86	42.50	42.50	42.50	46.39	47.50	-	-	-	-	-	113.00	56.18
	2564	70.50	27.78	24.35	20.00	20.00	20.00	-	-	-	-	-	80.00	37.52
	2565	66.00	44.34	30.68	27.50	30.28	32.50	-	-	-	-	-	102.50	47.69
	2566	57.26	40.92	37.50	37.50	(12 เม.ย.66)	-	-	-	-	-	-	-	43.30
หอมแดงภาคเหนือ มัดจุกใหญ่ ขายส่ง ตลาด กทม.	2563	58.86	42.50	42.50	42.50	46.39	61.79	72.50	72.50	72.50	72.50	91.58	113.50	65.80
	2564	70.50	27.78	25.00	25.00	25.00	33.10	35.00	35.00	51.67	65.00	70.91	80.00	45.33
	2565	66.00	44.34	30.68	27.50	30.92	47.26	67.50	76.14	82.50	91.97	102.50	102.50	64.15
	2566	57.26	40.92	37.50	37.50	(12 เม.ย.66)	-	-	-	-	-	-	-	43.30

# หอมหัวใหญ่

ประจำสัปดาห์ที่ 2 ของเดือนเมษายน 2566 (10 - 12 เม.ย. 66)

รายการ	2562/63	2563/64	2564/65	2565/66*	% r
ผลผลิต (ตัน)	42,626	34,797	33,507	36,479	8.87
ช่วงผลผลิตออกสู่ตลาด	ธ.ค.-เม.ย. (ออกมาก ก.พ. : 30.62% , มี.ค. : 40.41%)				
แหล่งผลิตสำคัญ	เชียงใหม่ (65.57%) เชียงราย (25.91%) นครสวรรค์ (4.82%) กาญจนบุรี (2.86%)				
พื้นที่ปลูก (ไร่)	10,549	8,800	9,118	9,509	4.29
ผลผลิต/ไร่ (กก.)	4,041	3,954	3,675	3,836	4.38
จำนวนเกษตรกร (ครัวเรือน)	4,479	3,901	3,706	na	
การใช้ (ตัน)	120,000	120,000	na	na	
นำเข้า (หอมสด พิกัด 0703 10 )	ปี 2563	ปี 2564	ปี 2565	ปี 2566	
- ปริมาณ (ตัน)	92,940	44,654	48,314	2,917	} ม.ค.
- มูลค่า (ล้านบาท)	635.79	532.66	596.68	18.49	
ส่งออก (หอมสด พิกัด 0703 10 )					} ม.ค.
- ปริมาณ (ตัน)	2,751	3,972	7,614	208	
- มูลค่า (ล้านบาท)	57.13	53.69	122.46	5.50	
ประเทศที่ส่งออก ปี65	ญี่ปุ่น (56%) กัมพูชา (19%) ศรีลังกา (7%)				
ประเทศไทยนำเข้า ปี65	จีน (42%) ออสเตรเลีย (33%) เมียนมาร์ (11%)				
การจับกุมการลักลอบนำเข้า					} ม.ค.
- จำนวน (ราย)	105	130	125	6	
- ปริมาณ (ตัน)	46.92	136.58	52.72	1.76	
- มูลค่า (ล้านบาท)	0.89	4.16	2.05	0.01	
ราคา (บาท/กก.)	สัปดาห์นี้ (12 เม.ย.66)	สัปดาห์ก่อน (7 เม.ย.66)	เพิ่ม/ลด		
ราคาเกษตรกรขายได้เบอร์ 1	14.97	14.97	0.00		
ราคาขายส่ง-ขายปลีกตลาด กทม. เบอร์ 0-1	-	-	-	-	-
ขายส่ง- หอมฯ สันป่าตอง	22.50	22.50	-	-	-
ขายส่ง- หอมฯ ผ่าง	-	-	-	-	-
ขายปลีก-หอมฯ สันป่าตอง	35.00	35.00	-	-	-
ขายปลีก-หอมฯ ผ่าง	-	-	-	-	-

**สถานการณ์**

- เข้าสู่ช่วงปลายฤดู เกษตรกรเร่งเก็บเกี่ยวผลผลิตให้เสร็จสิ้นก่อนช่วงเทศกาลสงกรานต์ ขณะที่ภาครัฐดำเนินมาตรการเชื่อมโยงซื้อขายล่วงหน้า และเร่งกระจายผลผลิตออกนอกแหล่งผลิต ทำให้ราคายังเคลื่อนไหวอยู่ในเกณฑ์ดี

- ราคาหอมหัวใหญ่ที่เกษตรกรขายได้ (สดก.) เบอร์ 1 เฉลี่ยทั้งประเทศ กก.ละ 14.97 บาท ทรงตัวเท่ากับสัปดาห์ที่ผ่านมา

**1. การนำเข้าตามพันธกรณีระหว่างประเทศ**

- WTO มติ ครม. (29 ธ.ค.63) เห็นชอบเปิดตลาดหอมหัวใหญ่ ปี 2564-2566 ตามข้อผูกพัน WTO สำหรับหอมหัวใหญ่ ในโควตา (หอมผง/ไม่ผง) 764 ตัน ภาษี 27% นอกโควตา 142% เมล็ดพันธุ์ ในโควตา 3.15 ตัน ภาษี 30% (เก็บจริง 0) นอกโควตา ภาษี 218% โดยให้ขบวนการสหกรณ์หอมหัวใหญ่แห่งประเทศไทย จำกัด เป็นผู้บริหารจัดการนำเข้า ภายใต้การกำกับดูแลของคณะกรรมการจัดการการผลิตและการตลาดกระเทียมฯ
- AFTA ตั้งแต่ 1 ม.ค.53 ภาษ้นำเข้าทั้งหอมหัวใหญ่และเมล็ดพันธุ์ลดจาก ร้อยละ 5 เหลือ 0 ไม่จำกัดปริมาณนำเข้า โดยกำหนดหลักเกณฑ์การออกหนังสือรับรองและเงื่อนไขการนำเข้า (1) เป็นนิติบุคคลที่ขึ้นทะเบียนเป็นผู้นำเข้าหอมหัวใหญ่และเมล็ดพันธุ์หอมหัวใหญ่ไว้กับ คต. เป็นรายปี (2) ให้นำเข้าเฉพาะกรณีใช้ในกิจการตนเองในปริมาณที่ไม่เกินปริมาณที่ระบุไว้ในแผนการนำเข้า (3) ต้องนำเข้าช่วงเดือน ส.ค.-ต.ค. ของแต่ละปี และ (4) ให้นำเข้าทางด่านศุลกากรที่มีด่านตรวจพืชและด่านอาหารและยาหรือมีเจ้าหน้าที่ที่มีอำนาจของด่านดังกล่าวปฏิบัติหน้าที่

**2. การบริหารจัดการ**

2.1 กำหนดให้หอมหัวใหญ่เป็นสินค้าควบคุม โดยคณะกรรมการกลางว่าด้วยราคาสินค้าและบริการ (กกร.) ได้ออกประกาศ (1 ก.ค. 65) ควบคุมการขนย้ายหอมหัวใหญ่ที่นำเข้าจากต่างประเทศ ปี 2565 ตั้งแต่ 400 กก.ขึ้นไป โดยทางบกหรือทางทะเล เข้าหรือออกจากจังหวัดที่กำหนด 52 จังหวัด ต้องขออนุญาตขนย้าย

2.2 เข้มงวดตรวจสอบการลักลอบนำเข้าร่วมกับหน่วยงานที่เกี่ยวข้อง โดยเฉพาะในช่วงผลผลิตออกสู่ตลาด

2.3 มติคณะอนุกรรมการจัดการการผลิตและการตลาดกระเทียม หอมแดง หอมหัวใหญ่ และมันฝรั่ง

(1) กรมศุลกากรติดตาม ตรวจสอบ และเข้มงวดการลักลอบนำเข้า การประเมินราคา และการตรวจปล่อยสินค้า รวมทั้งให้นำแบบขออนุญาตขนย้ายตามประกาศ กกร. เป็นเอกสารประกอบการตรวจปล่อยสินค้าออกจากด่านฯ

(2) กรมส่งเสริมสหกรณ์และกระทรวงพาณิชย์ ช่วยระบายนผลผลิตออกนอกแหล่งผลิต

(3) กระทรวงพาณิชย์ชุดตรวจสอบสต็อกสินค้าของผู้นำเข้า และป้องปรามการกักตุนสินค้าเพื่อเก็งกำไร

2.4 เชื่อมโยงการซื้อขายระหว่างผู้ประกอบการ ผู้รวบรวมส่งห้างค้าปลีก-ค้าส่งกับกลุ่มเกษตรกร โดยใช้สัญญาข้อตกลงมาตรฐานของกรมการค้าภายใน

2.5 โครงการบริหารจัดการการตลาดพืชหัว ปี 2566 เป้าหมาย 27,000 ตัน วงเงิน 70,658,000 บาท (กระเทียม 13,000 ตัน หอมหัวใหญ่ 6,500 ตัน หอมแดง 7,500 ตัน)

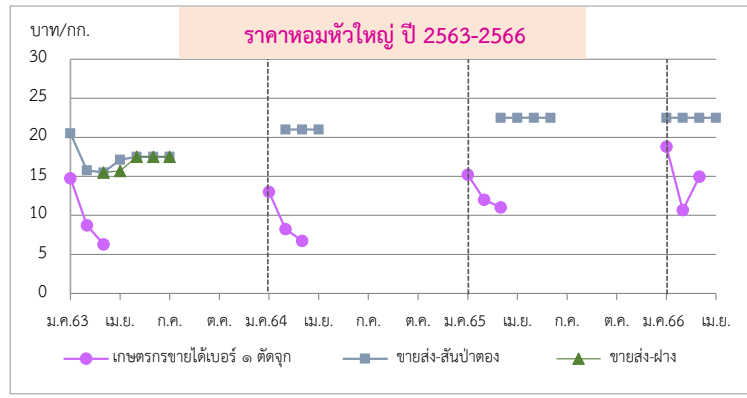

ราคา (บาท/กก.)	ปี/เดือน	ม.ค.	ก.พ.	มี.ค.	เม.ย.	พ.ค.	มิ.ย.	ก.ค.	ส.ค.	ก.ย.	ต.ค.	พ.ย.	ธ.ค.	เฉลี่ย
เกษตรกรขายได้ * เบอร์ 1 (สดก.)	2563	14.75	8.74	6.30	-	-	-	-	-	-	-	-	-	9.06
	2564	13.00	8.25	6.75	-	-	-	-	-	-	-	-	-	8.66
	2565	15.21	12.02	11.03	-	-	-	-	-	-	-	-	-	12.31
	2566	18.79	10.68	12.79	14.97	-	-	-	-	-	-	-	-	13.43
เกษตรกรขายได้ * คละ (สดก.)	2563	-	-	-	-	-	-	-	-	-	-	-	-	-
	2564	-	-	6.47	-	-	-	-	-	-	-	-	-	6.47
	2565	-	-	5.00	-	-	-	-	-	-	-	-	-	5.00
	2566	16.00	16.00	10.00	-	-	-	-	-	-	-	-	-	16.00
ขายส่งตลาด กทม. เบอร์ 0-1 หอมภาคเหนือ	2563	20.50	15.76	15.50	17.12	17.50	17.50	17.50	-	-	-	-	-	17.34
	2564	-	21.00	21.00	21.00	21.00	21.00	21.00	-	-	-	-	-	21.00
	2565	-	-	22.50	22.50	22.50	22.50	-	-	-	-	-	-	22.50
	2566	22.50	22.50	22.50	-	-	-	-	-	-	-	-	-	-
ขายส่งตลาด กทม. เบอร์ 0-1 หอมห้องเย็น	2563	-	-	-	-	-	-	21.50	15.50	16.40	-	-	-	17.80
	2564	-	-	22.50	22.50	22.50	22.50	22.50	22.50	22.50	22.50	22.50	22.50	22.50
	2565	22.50	22.50	22.50	22.50	22.50	22.50	22.50	22.50	22.50	27.24	32.50	32.50	24.56
	2566	32.50	32.50	32.50	32.50	-	-	-	-	-	-	-	-	32.50

\*สำนักงานเศรษฐกิจการเกษตรคาดการณ์

# กาแฟ

ประจำสัปดาห์ที่ 2 ของเดือนเมษายน 2566 (10 -12 เม.ย.66)

รายการ/ปี	2562/63	2563/64	2564/65	2565/66*	% Δ
สต็อกโลกต้นปี (ล้านตัน)	2.17	2.28	1.95	2.05	5.13
ผลผลิตโลก (ล้านตัน)	10.14	10.60	9.97	10.36	3.91
- พันธุ์อาราบิกา (53.65%)	5.70	6.12	5.24	5.56	6.11
- พันธุ์โรบัสตา (46.35%)	4.45	4.47	4.73	4.80	1.48
การใช้ของโลก (ล้านตัน)	9.74	9.79	9.91	10.02	1.11
ผลผลิตไทย (ตัน)	22,483	21,775	18,689	19,908	6.52
- พันธุ์อาราบิกา (48%)	11,205	9,087	9,135	8,663	-5.17
- พันธุ์โรบัสตา (52%)	11,278	12,688	9,554	6,834	-28.47
การใช้ของไทย (ล้านตัน)	0.086	0.090	0.092	0.093	1.44
ช่วงออกสู่ตลาด	ต.ค.- มิ.ย. ออกมาก ม.ค.66 = 33.70% ก.พ.66 = 22.95%				
แหล่งผลิตโรบัสตา - ภาคใต้ของไทย :	ชุมพร (55.90%) ระนอง (18.99%)				
แหล่งผลิตอาราบิกา - ภาคเหนือของไทย :	เชียงใหม่ (42.52%) เชียงราย (32.10%)				
เนื้อที่ให้ผล (ไร่)	224,683	228,705	202,812	210,614	3.85
ผลผลิตต่อไร่ (กก.)	100	95	92	95	3.26
จำนวนเกษตรกร (ครัวเรือน)	29,639	30,833	N.A.	N.A.	-
กรอบ WTO - เมล็ดกาแฟ ในโควตา ปริมาณ 5.25 ตัน ภาษี 30% นอกโควตา 90%					
- ผลผลิตกาแฟ ในโควตา ปริมาณ 134 ตัน ภาษี 40% นอกโควตา 49%					
กรอบ AFTA เมล็ดกาแฟดิบ ภาษี 5% เมล็ดกาแฟคั่ว ผลผลิตกาแฟ ภาษี 0%					
การนำเข้า (เมล็ดกาแฟ)	2562	2563	2564	2565	2566
- ปริมาณ (ตัน)	62,657	59,650	58,609	61,982	105
- มูลค่า (ล้านบาท)	3,882	3,141	3,607	5,425	12
การส่งออก (เมล็ดกาแฟ)	2562	2563	2564	2565	2566
- ปริมาณ (ตัน)	469	291	377	374	15
- มูลค่า (ล้านบาท)	92	60	76	75	4
ประเทศที่ไทยนำเข้า	ลาว เวียดนาม บราซิล				
ประเทศที่ส่งออก	สหรัฐอเมริกา ญี่ปุ่น แคนาดา				
ที่มา : (1) ผลผลิตโลก , ความต้องการใช้โลก : USDA (2) ผลผลิตไทย, ต้นทุน : สศก.					
(3) ใช้ในประเทศ : ยุทธศาสตร์กาแฟ ปี 2560-2564 (4) นำเข้า - ส่งออก : กรมศุลกากร					
สถานการณ์	สิ้นสุดฤดูกาล เกษตรกรส่วนใหญ่นำผลผลิตออกจำหน่ายเสร็จสิ้นแล้ว ราคาอยู่ในเกณฑ์ดีตลอดฤดูกาล				

การเคลื่อนไหวของราคา (ราคาเฉลี่ย)	สัปดาห์นี้	สัปดาห์ก่อน	% Δ
เกษตรกรขายได้ (สศก.)	(12 เม.ย.66)	(7 เม.ย.66)	
- สารกาแฟละ โรบัสต้า	-	-	-
- สารกาแฟ อาราบิก้า	-	-	-
ตลาดโลก (ลอนดอน)			
- เมล็ดกาแฟโรบัสต้า*	77.73	77.57	0.21

\* = ราคาในสัปดาห์นี้ ณ วันที่ 10 เม.ย.66

ราคาสารกาแฟโรบัสต้า (บาท/กก.)

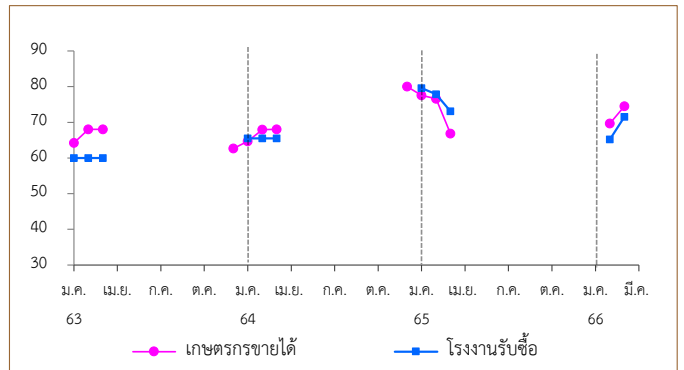

## การเปิดตลาดสินค้ากาแฟตามข้อตกลงเขตการค้าเสรีอาเซียน (AFTA)

- ภายใต้เงื่อนไขและการกำกับดูแลของคณะกรรมการพิเศษ ดังนี้
- 1) ให้นำเข้าเมล็ดกาแฟเพื่อใช้เป็นวัตถุดิบในการแปรรูปเท่านั้น ห้ามจำหน่ายจ่าย โอน เป็นวัตถุดิบในประเทศ
  - 2) ช่วงเวลานำเข้า เดือน มี.ค.-ธ.ค. เพื่อใช้ในประเทศและผลิตเป็นผลิตภัณฑ์เพื่อส่งออก
  - 3) ผู้นำเข้าต้องมีประวัติการรับซื้อภายในประเทศย้อนหลัง มีเอกสารแสดงการเป็นโรงงานแปรรูปเกี่ยวกับกาแฟ และมีส่วนสนับสนุนช่วยเหลือเกษตรกรชาวสวนกาแฟด้วย
  - 4) ให้ผู้ที่มีสิทธินำเข้าเมล็ดกาแฟรับซื้อเมล็ดกาแฟในประเทศในฤดูกาลถัดไป เป็นปริมาณไม่น้อยกว่า หรือเท่ากับปริมาณที่นำเข้าจริง หรือตามปริมาณเมล็ดกาแฟที่มีจริงในประเทศ โดยจะต้องรับซื้อตามราคาตลาดโลก หรือหากราคาตลาดโลกตกต่ำให้รับซื้อในราคาไม่น้อยกว่า 63 บาท/กก.
  - 5) การพิจารณาปริมาณการนำเข้าทั้งหมด จะพิจารณาเป็นรายปี ตามเงื่อนไขที่คณะทำงานพิเศษกำหนด ก่อนเสนอคณะอนุกรรมการพิเศษพิจารณาให้ความเห็นชอบ

ราคา (บาท/กก.)	ปี/เดือน	ม.ค.	ก.พ.	มี.ค.	เม.ย.	พ.ค.	มิ.ย.	ก.ค.	ส.ค.	ก.ย.	ต.ค.	พ.ย.	ธ.ค.	เฉลี่ย
เกษตรกรขายได้	2563	64.24	68.00	68.00	-	-	-	-	-	-	-	-	62.67	66.54
สารกาแฟละ (โรบัสต้า)	2564	64.66	67.96	68.00	-	-	-	-	-	-	-	-	80.00	68.37
(สศก.)	2565	77.56	76.58	66.83	-	-	-	-	-	-	-	-	66.75	72.97
	2566	69.71	74.52	-	-	-	-	-	-	-	-	-	-	72.57
โรงงานรับซื้อ	2563	60.00	60.00	60.00	-	-	-	-	-	-	-	-	-	60.00
(เกรดดี)	2564	65.50	65.50	65.50	-	-	-	-	-	-	-	-	-	65.50
จ.ชุมพร	2565	79.60	77.83	73.13	-	-	-	-	-	-	-	-	-	76.85
(เนสท์เล่)	2566	65.18	71.56	-	-	-	-	-	-	-	-	-	-	68.37
ตลาดโลก (ลอนดอน)	2563	40.78	40.55	40.44	38.94	38.29	37.45	39.83	44.23	44.41	40.76	42.30	41.49	40.79
(โรบัสต้า)	2564	40.52	41.53	43.33	44.05	47.44	51.61	57.89	62.27	69.41	71.86	74.24	77.78	56.83
	2565	75.39	73.29	71.22	71.10	71.71	72.98	72.06	78.47	82.47	77.66	67.18	65.52	73.25
	2566	64.09	71.05	71.77	77.73	(10 เม.ย.66)	-	-	-	-	-	-	-	71.16

สุกร

ประจำสัปดาห์ที่ 2 เม.ย. 66 (วันที่ 10 - 12 เม.ย. 66)

	2562	2563	2564	2565	2566	% Δ
<b>ผลผลิตไทย</b>						
- สุกรมีชีวิต (ล้านตัว)	22.53	22.05	19.28	15.840	18.45(ก)	
- เนื้อสุกร (ล้านตัน)	1.69	1.65	1.45	1.19	1.38	
จำนวนเกษตรกร (ราย)	185,688	177,908	189,152	149,575		
<b>ใช้ในประเทศ (ล้านตัว)</b>	21.59	19.19	17.96	15.68		
(คำนวณตามpigboard 04.03.65)						
<b>ส่งออก</b>						
- เนื้อสุกร (ตัน)	15,155	34,637	19,712	5,895	798	(ม.ค.-ก.พ. 66)
มูลค่า (ล้านบาท)	2,836	4,966	2,894	1,351	156	
- สุกรมีชีวิต (ตัว)	750,061	2,424,004	1,053,622	4,383	3,631	(ม.ค.-ก.พ. 66)
มูลค่า (ล้านบาท)	3,571	15,862	7,218	80	29.89	
<b>ประเทศคู่ค้า</b>						
สุกรมีชีวิต (ปี 65) : ลาว (68%) กัมพูชา (32%)						
เนื้อสุกร (ปี 65) : ญี่ปุ่น (66%) อีทอง (13%) กัมพูชา (8%) พม่า (6%) ลาว (4%)						
<b>นำเข้า</b>						
- เนื้อสุกร (ตัน)	408	1,801	348	405	29	(ม.ค.-ก.พ. 66)
มูลค่า (ล้านบาท)	104	287	102	112	12	
<b>มูลค่าผลผลิต (ล้านบาท)</b>	154,890	167,300	139,107	157,921	41,749	(ม.ค.-มี.ค.66)
<b>แหล่งผลิตสำคัญ</b>						
1.ราชบุรี (16.36%) 2.สุพรรณบุรี (4.50%) 3.ชลบุรี (3.99%)						
4.ลพบุรี (3.92%) 5.พิจิตร (3.84%)						
<b>ที่มา</b> (1) ผลผลิตไทย/ใช้ในประเทศ : กรมปศุสัตว์ (2) นำเข้า - ส่งออก : กรมศุลกากร						
(3) ต้นทุนการผลิต / แหล่งผลิตสำคัญ : สศก.						
(4) มูลค่าผลผลิต : ปริมาณผลผลิต x ราคาเฉลี่ยรายปี						

- แนวทาง/มาตรการกำกับดูแล และแก้ไขปัญหา
  - แนวทาง/มาตรการ - คน :
    - (17-20 ม.ค.66) โครงการพาณิชย์ ลดราคา! ช่วยประชาชน LOT 23 เทศกาลตรุษจีน ปีระต่าย
    - (22 ต.ค.-20 ธ.ค.65) เพิ่มเติมถึง 31 มี.ค. 66) โครงการ Mobile พาณิชย์ลดค่าครองชีพประชาชน คาราวานพาณิชย์...ลดราคา! ช่วยประชาชน สินค้าราคาประหยัด เนื้อหมู ไก่ ไข่ สินค้าอุปโภคบริโภค จำหน่ายเนื้อแดงราคา กก.ละ 150 บาท
    - (3 มี.ค. 66) ประชุมหารือการแก้ไขราคาสุกรร่วมกับพลง.ทุกจังหวัด ในการกำกับดูแลราคาจำหน่ายปลีก เนื้อสุกรให้สอดคล้องกับราคาสุกรมีชีวิตหน้าฟาร์ม
    - (8 มี.ค. 66) ประชุมหารือสถานการณ์ราคาสุกร ร่วมกับ ปศ. ส.หมู ห้าง broker มติให้ติดตามราคาขายปลีก ให้สอดคล้องกับราคาสุกรมีชีวิต และแต่งตั้งคณะทำงานเฉพาะกิจติดตามสถานการณ์ราคาและปริมาณสุกร

- มาตรการกฎหมาย-กรร. (1 ก.ค. 65)
  - กำหนดให้ผู้ครอบครอง สุกรมีชีวิต 500 ตัวขึ้นไป สำหรับซากสุกร 5,000 กก. ขึ้นไป
    1. ให้แจ้งปริมาณการเลี้ยง/ซื้อ/จำหน่าย/ส่งออก/คงเหลือ ราคา สถานที่เก็บ/เลี้ยง ภายในวันที่ 10 มค 65
    2. จัดทำบัญชีคุมแสดงปริมาณการเลี้ยง/ซื้อ/จำหน่าย/คงเหลือ ราคาซื้อ/จำหน่าย ชื่อ/ที่อยู่ชื่อ-ผู้ขาย เป็นรายวันไว้ ณ สถานประกอบการ โดยจัดทำให้แล้วเสร็จ ภายใน 3 วัน

- กลไกคณะกรรมการนโยบายพัฒนาสุกรและผลิตภัณฑ์
  - โดยมี รมว.กษ. เป็นประธาน อธ.คน. เป็นกรรมการ ปศ. เป็นเลขานุการ
  - ผลผลิตสุกร ปี 65 ได้ปรับปรุงข้อมูลตามมติ pigboard (19 ธ.ค. 65) อยู่ที่ 15.84 ล้านตัว
  - คาดการณ์ผลผลิตสุกร ปี 66 ได้ปรับปรุงข้อมูลตามมติ pigboard (19 ธ.ค. 65) อยู่ที่ 18.45 ล้านตัว

<b>สถานการณ์</b>	- ปริมาณผลผลิตออกสู่ตลาดเพียงพอกับความต้องการบริโภค ภาวะการค้าโดยรวมทรงตัว ราคาสุกรมีชีวิตและราคาขายปลีกเนื้อแดงทรงตัวเท่ากับสัปดาห์ก่อน
<b>แนวโน้ม</b>	- คาดว่า ปริมาณผลผลิตเพียงพอกับความต้องการบริโภคของตลาดในประเทศ ราคาสุกรมีชีวิตหน้าฟาร์มและราคาขายปลีกเนื้อสุกร มีแนวโน้มทรงตัว

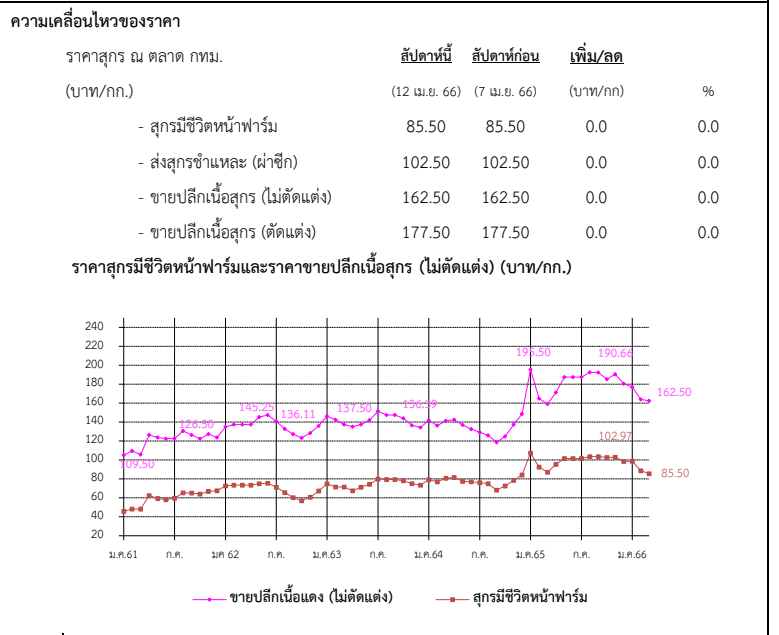

ราคา (บาท/กก.)	ปี	ม.ค.	ก.พ.	มี.ค.	เม.ย.	พ.ค.	มิ.ย.	ก.ค.	ส.ค.	ก.ย.	ต.ค.	พ.ย.	ธ.ค.	เฉลี่ย
สุกรมีชีวิตหน้าฟาร์ม (คน.)	2562	72.50	73.50	73.50	73.50	75.05	75.50	71.30	65.50	60.26	56.55	60.66	67.39	68.77
	2563	74.86	70.45	71.50	67.60	71.28	74.45	79.82	79.50	79.50	78.10	75.08	73.50	74.64
	2564	79.20	77.06	80.63	81.50	77.39	76.93	76.20	74.93	68.26	72.61	78.59	84.20	77.29
	2565	107.30	92.50	87.11	94.74	100.82	101.50	101.50	103.05	103.50	102.66	102.97	98.50	99.68
	2566	98.74	88.60	83.86	85.50									89.18
					(12 เม.ย. 66)									
ขายปลีกเนื้อแดง (ไม่ตัดแต่ง) ตลาด กทม. (คน.)	2562	135.00	137.50	137.50	137.50	145.25	147.50	140.75	132.74	127.26	123.45	128.29	136.11	135.74
	2563	146.14	142.50	137.50	135.12	137.50	142.02	151.45	147.50	147.50	144.00	136.45	134.25	141.83
	2564	141.75	136.39	141.41	142.50	136.94	132.50	129.25	126.07	118.64	124.87	137.50	148.50	134.69
	2565	195.50	164.87	159.24	171.32	185.39	187.50	187.50	191.36	192.27	185.39	190.66	180.39	182.62
	2566	177.02	164.00	160.45	162.50									165.99
					(12 เม.ย. 66)									

# ไก่เนื้อ

ประจำสัปดาห์ที่ 2 ของเดือนเมษายน (วันที่ 10 - 12 เม.ย. 66)

	2562	2563	2564	2565	2566	% Δ
<b>ผลผลิต</b>				(คาดการณ์)	(คาดการณ์)	
- ไก่มีชีวิต (ล้านตัว)	1,713	1,757	1,754	1,935	1,954	1.0
- เนื้อไก่ (ล้านตัน)	2.90	2.99	3.06	3.26	3.27	0.3
<b>จำนวนเกษตรกร (ราย)</b>	32,631	31,344	31,723	31,117	31,117	-
<b>บริโภคในประเทศ (ล้านตัน)</b>	2.00	2.10	2.15	2.16	2.14	-0.9
<b>ส่งออก</b>						
- ปริมาณ (ตัน)	902,483	895,394	913,053	1,011,278	164,761	(ม.ค.-ก.พ. 66)
- มูลค่า (ล้านบาท)	105,029	103,892	102,542	141,968	22,168	
<b>ประเทศคู่ค้า :</b> ญี่ปุ่น (44%) อังกฤษ (17%) จีน(8%) สหภาพยุโรป (9%)						
<b>ประเทศคู่แข่ง :</b> บราซิล สหรัฐอเมริกา สหภาพยุโรป						
<b>นำเข้า</b>						
- ปริมาณ (ตัน)	1,935	1,607	1,327	1,294	32	(ม.ค. 66)
- มูลค่า (ล้านบาท)	155	106	138	180	4	
<b>แหล่งผลิตสำคัญ</b>	1.ลพบุรี (19.82%) 2.กาญจนบุรี (10.60%) 3.ชลบุรี (9.04%) 4.นครราชสีมา (7.75%) 5.ปราจีนบุรี (6.69%)					
<b>ที่มา</b>	(1) ผลผลิตไทย/ใช้ในประเทศ : กรมปศุสัตว์ (2) นำเข้า-ส่งออก: กรมศุลกากร (3) ต้นทุนการผลิต / แหล่งผลิตสำคัญ : ปศ (4) มูลค่าผลผลิต : ปริมาณผลผลิต x ราคาเฉลี่ยรายปี					

**แนวทาง/มาตรการกำกับดูแล และแก้ไขปัญหา**

**แนวทาง/มาตรการ - คน :**

- (31 พ.ค. และ 14 มิ.ย. 65) คน.ประชุมหารือกับสมาคมผู้ผลิตไก่เพื่อส่งออกไทยและผู้ประกอบการรายใหญ่ ขอตรึงราคาขึ้นส่วนไก่หน้าโรงเชือดให้สอดคล้องกับต้นทุนการผลิต รวมทั้งให้เร่งกำลังการผลิตให้เพียงพอต่อความต้องการไม่ให้ขาดแคลน
- (5 ก.ค. 65) คน.ประชุมหารือกับสมาคมผู้ผลิตไก่เพื่อส่งออกไทยและผู้ประกอบการรายใหญ่ ขอตรึงราคาไก่เนื้อ ไม่ให้เกินราคาโครงสร้าง

**มาตรการกฎหมาย - กกร :**

- กำหนดให้ไก่ เนื้อไก่ เป็นสินค้าควบคุม (ประกาศ กกร. ฉ. 1 ลว. 19 ม.ค. 66)
- กำหนดให้ผู้เลี้ยง (100,000 ตัว ขึ้นไป) และโรงชำแหละ (กำลังการผลิตวันละ 4,000 ตัว ขึ้นไป) แจ้งปริมาณผลิต-จำหน่าย ราคา สถานที่เลี้ยง/สถานที่เก็บ (ประกาศ กกร. ฉ. 8 ลว. 24 ม.ค. 66)

**ความเคลื่อนไหวของราคา**

ราคาเฉลี่ยไก่เนื้อ	วันนี้	สัปดาห์ก่อน	เพิ่ม/ลด
ณ ตลาด กทม. (บาท/กก.)	(12 เม.ย. 66)	(7 เม.ย. 66)	(บาท/กก) %
- ขายส่ง ไก่มีชีวิตหน้าฟาร์ม	37.00	36.50	0.50 1.37
- ขายปลีก ไก่สดทั้งตัว (รวมเครื่องใน)	70.00	70.00	- -
- ขายปลีก เนื้อไก่บด สะโพก	80.00	77.50	2.50 3.23

**ราคาไก่มีชีวิตหน้าฟาร์ม กทม. และราคาขายปลีกไก่สดทั้งตัว รวมเครื่องใน (บาท/กก.)**



**สถานการณ์**

- ปริมาณผลผลิตเพียงพอกับความต้องการบริโภคของตลาดภายในประเทศ
- ราคาไก่มีชีวิตหน้าฟาร์ม ปรับตัวเพิ่มขึ้นจากสัปดาห์ก่อน เฉลี่ยที่ 37.00 บาท/กก. ราคาขายปลีกไก่สดทั้งตัวรวมเครื่องใน ทรงตัวจากสัปดาห์ก่อน เฉลี่ยที่ 70.00 บาท/กก. สำหรับราคาขายปลีกชิ้นส่วนไก่ อาทิ ไก่ น่องติดสะโพก น่อง และสะโพก ปรับตัวเพิ่มขึ้นเล็กน้อยจากสัปดาห์ก่อน เนื่องจากปริมาณชิ้นส่วนไก่ที่สะสมในระบบลดลงในช่วงก่อนหน้านี้ ในขณะที่ความต้องการบริโภคยังคงมีอยู่อย่างต่อเนื่อง

**แนวโน้ม**

- แนวโน้มราคาไก่มีชีวิตหน้าฟาร์มและราคาขายปลีกไก่สดชำแหละในระยะต่อไป อาจทรงตัวหรือปรับเพิ่มขึ้นเล็กน้อย จากปริมาณชิ้นส่วนไก่ที่สะสมอยู่ในระบบลดลงจากภาวะการค้ำที่ชะลอตัวลงในช่วงก่อนหน้านี้ ทำให้เกษตรกรนำไก่เข้าเลี้ยงลดลง ประกอบกับเริ่มเข้าสู่ช่วงฤดูร้อน ซึ่งจะทำให้ไก่โตช้า ส่งผลให้ปริมาณการผลิตไก่ออกสู่ตลาดลดลง และภาวะการค้ำที่อาจคล่องตัวขึ้น จากความต้องการบริโภคที่อาจเพิ่มขึ้นในช่วงเทศกาลวันหยุดช่วงสงกรานต์

ราคา (บาท / กก.)	ปี	ม.ค.	ก.พ.	มี.ค.	เม.ย.	พ.ค.	มิ.ย.	ก.ค.	ส.ค.	ก.ย.	ต.ค.	พ.ย.	ธ.ค.	เฉลี่ย
ขายส่งไก่มีชีวิต	2563	35.14	34.50	34.00	32.21	30.67	33.50	33.50	33.50	33.10	32.25	31.55	32.50	33.04
หน้าฟาร์ม กทม. (คน.)	2564	31.75	31.50	32.24	33.50	33.50	32.88	31.45	29.41	29.12	29.50	32.84	37.50	32.10
	2565	37.88	38.32	39.00	40.88	41.00	42.86	46.41	46.50	46.50	45.22	42.66	41.11	42.36
	2566	41.00	39.80	36.59	37.00									38.60
					(12 เม.ย. 66)									
ขายปลีกไก่สดทั้งตัว	2563	62.50	62.50	62.50	62.50	62.50	63.21	65.00	65.00	65.00	65.00	65.00	63.00	63.64
รวมเครื่องใน ตลาด กทม. (คน.)	2564	62.50	62.50	62.50	62.50	62.50	62.50	62.50	62.50	62.50	62.50	62.50	62.50	62.50
	2565	66.25	67.50	67.50	67.50	67.50	69.52	72.50	72.50	72.50	72.50	72.50	72.50	70.06
	2566	72.50	71.63	70.00	70.00									71.03
					(12 เม.ย. 66)									
ขายปลีกน่องติดสะโพก	2563	65.23	62.50	62.50	62.50	62.50	62.50	62.50	62.50	62.50	62.50	60.92	59.50	62.35
ตลาด กทม. (คน.)	2564	62.50	62.50	62.50	62.50	62.50	64.64	65.38	64.64	61.31	62.50	65.80	67.50	63.69
	2565	71.75	72.63	75.00	76.47	77.50	84.17	91.56	87.27	85.00	85.00	85.00	81.97	81.11
	2566	79.76	75.50	75.00	80.00									77.57
					(12 เม.ย. 66)									



# ไข่ไก่

ประจำสัปดาห์ที่ 2 ของเดือนเมษายน (วันที่ 10 - 12 เม.ย. 66)

	2562	2563	2564	2565	2566	% Δ	มาตรการ
<b>ผลผลิต</b>					(f)		
- แม่ไก่ยืนกรง (ล้านตัว)	49.50	49.78	50.91	51.47	51.48	0.01	- ประสาน สพจ. ติดตามสถานการณ์ราคาและพฤติกรรมกรงจำหน่ายไข่ไก่ที่เข้าข่ายความผิดปกติตามกฎหมาย เช่น จำหน่ายราคาสูง/ต่ำเกินสมควร และการกักตุนสินค้า
- ปริมาณไข่ไก่ (ล้านฟอง)	14,996	15,081	15,421	15,593	15,595	0.01	- กำกับดูแลการค้าปลีก ติดตามภาวะการค้าปลีกและราคาขายปลีกในตลาดสดให้สอดคล้องกับราคาผลผลิตหน้าฟาร์ม รวมทั้งตรวจสอบกำกับดูแลด้านเครื่องชั่งและการปิดป้ายแสดงราคา
<b>จำนวนเกษตรกร</b> (ราย)	132,996	135,588	145,237	151,325	148,367	-	- เชื่อมโยงจำหน่ายไข่ไก่ ผ่านจุดจำหน่ายธงฟ้า และรถ Mobile
<b>ใช้ในประเทศ</b> (ล้านฟอง)	14,725	14,860	15,160	15,301	15,303	-	- ขอความร่วมมือผู้ประกอบการรายใหญ่ตรึงราคาจำหน่ายไข่ไก่คละหน้าฟาร์มให้เหมาะสม
<b>ส่งออก</b>						(ก.พ. 66)	- การดำเนินมาตรการลดไข่ไก่ในระบบ ของ ปศ. ช่วง มิ.ย. - ธ.ค. ดังนี้
- ปริมาณ (ล้านฟอง)	271	221	260.61	292.06	70.06		- ขอความร่วมมือปลดแม่ไก่ที่ก่อนช่วงอายุการปลด
- มูลค่า (ล้านบาท)	705	656	800.54	1,162.03	308.27		- ผลักดันการส่งออก โดยดำเนินมาตรการดังกล่าว ตั้งแต่ มิ.ย. - ธ.ค. เพื่อลดผลกระทบช่วงผลผลิตออกสู่ตลาดมาก
<b>ประเทศคู่ค้า</b> : สิงคโปร์ (80%) ฮองกง (17%) กัมพูชา (1%) มัลดีฟ (0.9%) อื่นๆ (1.1%)							
<b>นำเข้า</b>							
- ปริมาณ (ล้านฟอง)	-	-	-	-	-		
- มูลค่า (ล้านบาท)	-	-	-	-	-		
<b>แหล่งผลิตสำคัญ</b>	1.ฉะเชิงเทรา (14%) 2.นครนายก (10%) 3.ชลบุรี (11%) 4.นครปฐม (7%) 5.อยุธยา (6%) <b>ที่มา</b> (1) ผลผลิตไทย/ใช้ในประเทศ : กรมปศุสัตว์ (2) นำเข้า - ส่งออก: กรมศุลกากร (3) ต้นทุนการผลิต / แหล่งผลิตสำคัญ : สศก. (4) มูลค่าผลผลิต : ปริมาณผลผลิต x ราคาเฉลี่ยรายปี						
<b>การดำเนินงานของ Egg Board 23 ธ.ค. 65</b>							
							- ไรเวตการนำเข้าเลี้ยงปู่ย่าพันธุ์ไข่ไก่ (GP) และแม่พันธุ์ไข่ไก่ (PS) ปี 2566 ดังนี้
							1. แผนการเลี้ยง GP จำนวน 3,870 ตัว
							2. แผนการเลี้ยง PS จำนวน 440,000 ตัว และกันไว้ที่กรมปศุสัตว์อีก 20,000 ตัว
							กรณีเกิดปัญหาขาดแคลนพันธุ์สัตว์

<b>สถานการณ์</b>	- ปริมาณผลผลิตออกสู่ตลาดอย่างต่อเนื่อง เพียงพอต่อความต้องการบริโภคของประชาชน โดย ณ สิ้นเดือนก.พ. 66 ปศ.ประมาณการแม่ไก่ยืนกรงอยู่ที่ ≈52.3 ล้านตัว คิดเป็นไข่ไก่ ≈43.4 ล้านฟอง/วัน มากกว่าความต้องการปกติ ≈0.9 ล้านฟอง (บริโภคต่อวัน 41.5 ล้านฟอง ส่งออก 0.8-1 ล้านฟอง)
- ราคาไข่ไก่คละหน้าฟาร์มราคาทรงตัวจากสปก่อนอยู่ที่ ฟองละ 3.60 บาท และราคาขายปลีกเบอร์ 3 ในตลาดสดเขตกรุงเทพฯ อยู่ที่เฉลี่ยฟองละ 4.10 บาท	
- ภาวะการค้าไข่ไก่คละตัวขึ้นเล็กน้อย จากการดำเนินการมาตรการของกรมปศุสัตว์ โดยขอความร่วมมือผู้ประกอบการปลดไก่ตามช่วงอายุ และผลักดันการส่งออก โดยสามารถเปิดตลาดใหม่คือ ไต้หวัน	
- ทั้งนี้ภาวะอากาศร้อนส่งผลให้ผลผลิตไข่ไก่ลดลงเล็กน้อย แต่ยังไม่ส่งผลกระทบต่อปริมาณผลผลิตภาพรวม	
<b>แนวโน้ม</b>	- คาดว่าราคาไข่ไก่ในระยะต่อไปมีแนวโน้มทรงตัว จากมาตรการขอความร่วมมือปลดไก่ตามช่วงอายุ และการผลักดันการส่งออก ทั้งนี้การปิดภาคเรียนส่งผลให้การบริโภคชะลอตัวเล็กน้อย

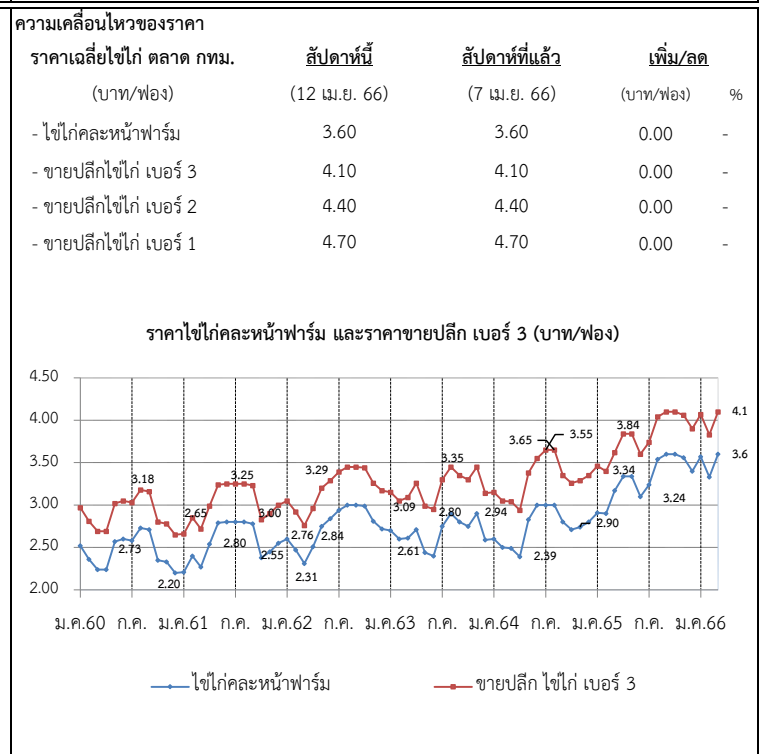

ราคา (บาท/ฟอง)	ปี	ม.ค.	ก.พ.	มี.ค.	เม.ย.	พ.ค.	มิ.ย.	ก.ค.	ส.ค.	ก.ย.	ต.ค.	พ.ย.	ธ.ค.	เฉลี่ย
ไข่ไก่คละหน้าฟาร์ม (ค.น.)	2561	2.21	2.40	2.27	2.54	2.79	2.80	2.80	2.78	2.38	2.45	2.55		2.56
	2562	2.60	2.47	2.31	2.51	2.75	2.84	2.94	3.00	3.00	2.99	2.81	2.72	2.75
	2563	2.70	2.60	2.61	2.71	2.44	2.40	2.75	2.90	2.80	2.75	2.90	2.59	2.68
	2564	2.60	2.50	2.49	2.39	2.83	3.00	3.00	3.00	2.95	2.71	2.74	2.80	2.75
	2565	2.91	2.90	3.17	3.34	3.34	3.13	3.24	3.54	3.60	3.60	3.56	3.40	3.31
	2566	3.57	3.33	3.37	3.60									
ขายปลีกไข่ไก่ เบอร์ 3 ตลาด กทม. (ค.น.)	2561	2.66	2.85	2.72	2.99	3.24	3.25	3.25	3.25	3.23	2.83	2.90	3.00	3.01
	2562	3.05	2.92	2.76	2.96	3.20	3.29	3.39	3.15	3.45	3.44	3.26	3.15	3.17
	2563	3.15	3.05	3.09	3.26	2.99	2.95	3.30	3.45	3.35	3.30	3.45	3.14	3.21
	2564	3.14	3.05	3.04	2.94	3.38	3.55	3.55	3.65	3.51	3.26	3.29	3.35	3.31
	2565	3.46	3.40	3.62	3.84	3.84	3.63	3.74	4.04	4.10	4.10	4.06	3.90	3.81
	2566	4.07	3.83	3.87	4.10									

# กุ้งขาวแวนนาไม

ประจำสัปดาห์ที่ 2 ของเดือนเมษายน 2566 (วันที่ 10 เม.ย. - 12 เม.ย. 66)

	2562	2563	2564	2565	2566 (ก.พ.66)
<b>ผลผลิต (ตัน)</b>	317,839	288,765	254,824	239,343	29,160
- กุ้งขาวแวนนาไม (ตัน)	304,033	245,644	241,695	225,065	13,552
- กุ้งดำ (ตัน)	13,806	11,618	13,129	14,278	1,598
<b>การส่งออก (กุ้งแช่เย็นแช่แข็ง, กุ้งเป็น, กุ้งแปรรูป)</b>					
- ปริมาณ (ตัน)	175,195	149,485	153,171	147,451	15,329
แช่เย็นแช่แข็ง (ตัน)	-	-	77,865	66,195	6,107
แปรรูป (ตัน)	-	-	75,291	75,978	8,603
มีชีวิต-ทำพันธุ์ (ตัน)	-	-	15	5,278	993
- มูลค่า (ล้านบาท)	51,331	44,463	49,264	52,413	5,508
<b>การนำเข้า (กุ้งแช่เย็นแช่แข็ง, กุ้งเป็น, กุ้งแปรรูป)</b>					
- ปริมาณ (ตัน)	28,270	25,061	42,565	29,609	2,883
- มูลค่า (ล้านบาท)	3,859	3,125	5,880	5,491	391
<b>แหล่งผลิตสำคัญ</b>	1. สุราษฎร์ธานี (16 %) 2. ฉะเชิงเทรา (9 %) 3. ตรัง (8%)				
<b>ประเทศคู่ค้า</b>	1. ญี่ปุ่น (27 %) 2. สหรัฐอเมริกา (25 %) 3. จีน (16%)				
<b>แหล่งนำเข้า</b>	1. เอกวาดอร์ (27 %) 2. มาเลเซีย (19 %) 3. อาเจนตินา (15%)				
<b>ที่มา</b>	(1) ผลผลิต : กรมประมง (2) ส่งออก - นำเข้า : กรมศุลกากร				

ความเคลื่อนไหวของราคา					
ราคากุ้งขาว ณ ตลาดทะเลไทย	สัปดาห์ที่ 2	สัปดาห์ที่ 1	เพิ่ม/ลด		
(บาท/กก.)	(12 เม.ย. 66)	(7 เม.ย. 66)	(บาท/กก.)	(%)	
ขนาด - 40 ตัว/กก.	180	180	0.00	0.00	
- 50 ตัว/กก.	160	160	0.00	0.00	
- 60 ตัว/กก.	140	140	0.00	0.00	
- 70 ตัว/กก.	130	130	0.00	0.00	
- 80 ตัว/กก.	120	120	0.00	0.00	
- 90 ตัว/กก.	110	110	0.00	0.00	
- 100 ตัว/กก.	100	105	-5.00	-4.76	

**ราคากุ้งขาวแวนนาไม ขนาด 70 ตัว/กก. (บาท/กก.)**

เดือน	ราคาเกษตรกรขายได้	ราคาตลาดทะเลไทย
เม.ย.	146	138
เม.ย.	148	137
เม.ย.-64	148	119
เม.ย.-65	148	136
เม.ย.-66	136	130

<b>สถานการณ์</b>	<ul style="list-style-type: none"> <li>- ราคากุ้งขาวแวนนาไม ขนาด 40 - 90 ตัว/กก. ทรงตัวจากสัปดาห์ก่อน และขนาด 100 ตัว/กก. ปรับลดลง กก.ละ 5 บาท</li> <li>- ปริมาณผลผลิตออกสู่ตลาดอย่างต่อเนื่อง เนื่องจากเป็นฤดูการผลิต การบริโภคภายในประเทศทรงตัว</li> </ul>
<b>แนวโน้ม</b>	<ul style="list-style-type: none"> <li>- คาดว่าผลผลิตกุ้งในเดือนเมษายน จะเข้าสู่ตลาดเพิ่มขึ้นจากสภาพอากาศที่เอื้ออำนวยต่อการเลี้ยงกุ้ง</li> <li>- การบริโภคภายในประเทศเพิ่มขึ้นเล็กน้อยในช่วงเทศกาลสงกรานต์</li> <li>- คาดว่าราคาจะปรับลดลงเล็กน้อยจากผลผลิตที่เริ่มเข้าสู่ตลาดเพิ่มขึ้น</li> </ul>
<b>คณะกรรมการที่เกี่ยวข้อง</b>	<ul style="list-style-type: none"> <li>- คณะกรรมการบริหารจัดการห่วงโซาการผลิตกุ้งทะเลและผลิตภัณฑ์ (Shrimp Board)</li> <li>- คณะทำงานเฉพาะกิจพิจารณาแนวทางฟื้นฟูอุตสาหกรรมกุ้งไทย หลังวิกฤตโควิด เพื่อสร้างความเข้มแข็งให้เกษตรกร</li> </ul>

<b>มาตรการด้านตลาด : คน.</b>	<ul style="list-style-type: none"> <li>● คบท. อนุมัติ (20 พ.ค. 64) เงินช่วยเหลือวงเงิน 63.036 ล้านบาท เพื่อใช้ในการดำเนินโครงการช่วยเหลือเกษตรกรผู้เลี้ยงกุ้ง ปี 2564 ดังนี้ <ul style="list-style-type: none"> <li>- กิจกรรมเชื่อมโยงการจำหน่ายกุ้ง โดยรัฐช่วยค่าขนส่งส่วนต่างราคาให้เกษตรกร และค่าบริหารจัดการในส่วนของการใช้จ่ายดำเนินการด้านการตลาด ผลการเชื่อมโยง 1,307 ตัน</li> <li>- กิจกรรมส่งเสริมการบริโภคกุ้ง ผ่านห้างสรรพสินค้า ห้างค้าส่งค้าปลีก จำนวน 30 ครั้ง ผลการรับซื้อกุ้งผ่านห้างสรรพสินค้า 1,517 ตัน</li> </ul> </li> </ul>
<b>ความช่วยเหลือผ่านกลไกคณะกรรมการบริหารกองทุนรวมเพื่อช่วยเหลือเกษตรกร</b>	<ul style="list-style-type: none"> <li>● อนุมัติ (2 ม.ค. 62) เงินช่วยเหลือวงเงิน 314.80 ล้านบาท ให้กรมประมงดำเนินโครงการเพิ่มขีดความสามารถด้านการผลิตและการตลาดกุ้งทะเล เพื่อการบริโภคภายในประเทศ ปี 2561 (ปี 2561 - 2565) ดำเนินกิจกรรม 1.จัดหาลูกพันธุ์กุ้งคุณภาพ 2. เพิ่มประสิทธิภาพการผลิต 3. เพิ่มศักยภาพการบริหารจัดการตลาดบริโภคกุ้งทะเลในประเทศ</li> <li>● อนุมัติ (20 พ.ค. 64) เงินช่วยเหลือวงเงิน 454.50 ล้านบาท ให้กรมประมงดำเนินโครงการลดต้นทุนการผลิตกุ้งทะเลเพื่อเพิ่มขีดความสามารถแข่งขันในอุตสาหกรรมกุ้งทะเล อย่างยั่งยืน ปี 2564 (ปี 2564 - 2570) ดำเนินกิจกรรม 1.ติดตั้งชุดระบบ Solar cell /ระบบควบคุมเครื่องเติมอากาศอัจฉริยะ 2.ปูพลาสติก (PE)</li> </ul>

ราคากุ้งขาว (บาท/กก.)	ปี	ม.ค.	ก.พ.	มี.ค.	เม.ย.	พ.ค.	มิ.ย.	ก.ค.	ส.ค.	ก.ย.	ต.ค.	พ.ย.	ธ.ค.	เฉลี่ย
ราคากุ้งขาว (70 ตัว/กก.)	2563	146.00	142.00	136.00	127.00	137.00	147.00	145.00	140.00	138.00	133.00	136.00	154.00	140.08
ที่เกษตรกรขายได้ : สศก.	2564	141.00	138.00	150.00	150.00	139.00	139.00	135.00	126.00	124.00	127.00	147.00	163.00	139.92
(เฉลี่ยทั้งประเทศ)	2565	178.00	178.00	166.00	152.00	148.00	148.00	150.00	142.00	138.00	131.00	145.00	150.00	152.17
	2566	164.00	159.00	144.00	136.00									150.75
					(12 เม.ย. 66)									
ราคากุ้งขาว (70 ตัว/กก.)	2563	144.32	140.00	133.86	130.00	140.56	153.10	147.63	136.50	133.50	132.75	138.68	151.67	140.21
ขายส่ง ณ ตลาดทะเลไทย	2564	130.53	138.33	146.52	141.88	132.22	139.76	119.00	126.00	120.24	129.17	153.00	169.25	137.16
	2565	185.00	179.12	158.20	138.61	143.61	149.52	155.00	139.00	132.73	133.00	148.16	155.00	151.41
	2565	166.39	164.75	146.14	130.00									151.82
					(12 เม.ย. 66)									

## เกลือทะเล

ประจำสัปดาห์ที่ 2 ของเดือนเมษายน 2566 (วันที่ 10 - 12 เม.ย. 66)

ข้อมูลการผลิตและใช้ในประเทศ						ความเคลื่อนไหวของราคา				
		2562	2563	2564	2565	2566 (f)	ราคาเกลือทะเล ณ แหล่งผลิต			
ผลผลิต	(ตัน)	356,283	570,205	392,765	376,668	521,807				
ใช้ในประเทศ	(ตัน)	435,717	578,580	380,321	261,084					
<b>การส่งออก</b>										
- ปริมาณ	(ตัน)	171,378	167,521	165,347	278,637	52,272				
- มูลค่า	(ล้านบาท)	638.95	624.10	633.96	1,115.48	178.64				
ประเทศที่ส่งออก : กัมพูชา (32%) เวียดนาม (26%) พม่า (11%) มาเลเซีย (9%) อื่น ๆ (22%) (ม.ค.-ก.พ.66)										
<b>การนำเข้า (รวมเกลือทะเล เกลือบริโภค เกลืออื่น ๆ)</b>										
- ปริมาณ	(ตัน)	250,812	175,896	152,903	163,053	31,186				
- มูลค่า	(ล้านบาท)	434.09	376.13	352.89	288.46	73.40				
ประเทศที่นำเข้า : อินเดีย (90%) ใต้หวัน (4%) นิวซีแลนด์ (2%) อื่น ๆ (4%) (ม.ค.-ก.พ.66)										
<b>มูลค่าผลผลิต</b>	(ล้านบาท)	555.38	241.55	268.56	553.60					
<b>ที่มา</b> (1) ผลผลิต : กรมส่งเสริมการเกษตร										
(2) ส่งออก - นำเข้า : กรมศุลกากร										
(3) มูลค่าผลผลิต : จำนวนจากปริมาณผลผลิต x ราคาเฉลี่ยรายปี										

	สัปดาห์ที่ 2 (12 เม.ย.66)	สัปดาห์ที่ 1 (7 เม.ย.66)	เพิ่ม/ลด (บาท/ตัน)	(%)
- เพชรบุรี	1,094	1,094	-	-
- สมุทรสาคร	1,625	1,938	-313	-16.15
- สมุทรสงคราม	1,313	1,375	-62	-4.51
<b>รวม</b>	<b>1,344</b>	<b>1,469</b>	<b>-125</b>	<b>-8.51</b>

ราคาเกลือทะเลที่เกษตรกรขายได้ ณ แหล่งผลิต (บาท/ตัน)

ปี	ม.ค.	ก.พ.	มี.ค.	เม.ย.	พ.ค.	มิ.ย.	ก.ค.	ส.ค.	ก.ย.	ต.ค.	พ.ย.	ธ.ค.	เฉลี่ย
2562	2,354	2,220	1,931	927	821	1,147	1,309	1,266	1,260	1,219	1,068	974	1,375
2563	833	719	672	629	519	490	505	515	516	568	615	615	600
2564	615	531	523	518	526	536	585	706	698	690	693	713	611
2565	708	828	1,133	1,302	1,320	1,521	1,667	1,721	1,802	1,880	1,906	1,883	1,473
2566	1,883	1,768	1,652	1,344									1,662

<p><b>สถานการณ์</b></p> <ul style="list-style-type: none"> <li>- สภาพอากาศที่เอื้ออำนวยต่อการผลิต ส่งผลให้ปริมาณผลผลิตเกลือทะเลออกสู่ตลาดอย่างต่อเนื่อง</li> <li>- ราคาเฉลี่ยเกลือทะเลจังหวัดสมุทรสงคราม และสมุทรสาคร ปรับลดลงตั้งแต่ 62 บาท และ 313 หรือลดลงร้อยละ 4.51 และ 16.15 ตามลำดับ ส่วนจังหวัดเพชรบุรี ราคายังทรงตัวเท่ากับสัปดาห์ก่อน</li> </ul> <p><b>แนวโน้ม</b></p> <ul style="list-style-type: none"> <li>- ราคามีแนวโน้มทรงตัวหรือปรับลดลง เนื่องจากผลผลิตฤดูกาลใหม่ออกสู่ตลาดอย่างต่อเนื่อง</li> </ul>	<p><b>มาตรการภาครัฐ</b></p> <ul style="list-style-type: none"> <li>- ปี 2564 มติ คณะกรรมการบริหารกองทุนรวมเพื่อช่วยเหลือเกษตรกร (6 ก.ย. 64) เห็นชอบกรอบวงเงินจากกองทุนรวมเพื่อช่วยเหลือเกษตรกร จำนวน 12.57 ล้านบาท ตามที่กรมส่งเสริมการเกษตรขอรับการสนับสนุน เพื่อดำเนินโครงการแก้ไขปัญหาเกลือทะเลปี 2564 โดยการสนับสนุนเงินยืมเพื่อชดเชยส่วนต่างราคา ในอัตราไม่เกินตันละ 250 บาท ให้เกษตรกรที่เข้าร่วมโครงการ ที่มีปริมาณเกลือค้างสต็อกปีการผลิต 2562/63 จำนวน 145 ครัวเรือน และค่าดำเนินการของหน่วยงานราชการตามที่จ่ายจริงไม่เกินร้อยละ 3 ของวงเงินดำเนินการ ระยะเวลาโครงการ ก.ย. 64 - ม.ค. 65</li> <li><b>ผล</b> มีเกษตรกรเข้าร่วมโครงการทั้งสิ้น 111 ราย ปริมาณเกลือที่เข้าร่วมโครงการจำนวน 39,841.17 ตัน จำนวนเงินที่ชดเชยจำนวน 9,960,291.75 บาท มีค่าใช้จ่ายในการดำเนินงานจำนวน 116,416 รวมเป็นเงินทั้งสิ้น 10,076,707.75 บาท</li> </ul>
--	--

ราคาเกลือทะเล ที่เกษตรกรขายได้เฉลี่ย 3 จังหวัด (บาท/ตัน)													
ปี	ม.ค.	ก.พ.	มี.ค.	เม.ย.	พ.ค.	มิ.ย.	ก.ค.	ส.ค.	ก.ย.	ต.ค.	พ.ย.	ธ.ค.	เฉลี่ย
2562	2,354	2,220	1,931	927	821	1,147	1,309	1,266	1,260	1,219	1,068	974	1,375
2563	833	719	672	629	519	490	505	515	516	568	615	615	600
2564	615	531	523	518	526	536	585	706	698	690	693	713	611
2565	708	828	1,133	1,302	1,320	1,521	1,667	1,721	1,802	1,880	1,906	1,883	1,473
2566	1,883	1,768	1,652	1,344									1,662

(12 เม.ย. 66)