

ประจำสัปดาห์ที่ 3 ของเดือนกรกฎาคม 2551 (14 - 16 กค.51)

| | | | | | |
|--|--|--|---------|----------|-------|
| ผลผลิต (ล้านตันข้าวเปลือก) | 2548/49 | 2549/50 | 2550/51 | 2551/52* | Δ % |
| - โลก | 633.824 | 636.642 | 648.515 | 654.090* | 0.86* |
| - ไทย | 30.291 | 29.642 | 32.099 | - | - |
| - นาปี | 23.539 | 22.840 | 23.308 | 23.807 | 2.14 |
| - นาปรัง | 6.753 | 6.802 | 8.791 | - | - |
| ช่วงออกสู่ตลาด / แหล่งผลิตสำคัญ | | | | | |
| - นาปี | ตค. - กพ. | อุบลราชธานี นครราชสีมา อุดรธานี เชียงราย | | | |
| - นาปรัง | มีค. - ตค. | สุพรรณบุรี พิษณุโลก นครสวรรค์ พิจิตร | | | |
| พื้นที่เพาะปลูก (ล้านไร่) | 67.677 | 67.616 | 67.332 | - | - |
| - นาปี | 57.774 | 57.542 | 57.422 | 57.404 | -0.03 |
| - นาปรัง | 9.903 | 10.074 | 12.801 | - | - |
| ผลผลิตเฉลี่ยต่อไร่(กก.) | 447 | 437 | 447 | - | - |
| - นาปี | 407 | 397 | 407 | 411 | 0.98 |
| - นาปรัง | 682 | 675 | 687 | - | - |
| ต้นทุนการผลิต (บาท/ตัน) | | | | | |
| - ข้าวเปลือกหอมมะลิ | 7,049 | 7,315 | 7,426 | 8,894 | 19.77 |
| - ข้าวเปลือกเจ้านาปี | 4,152 | 4,634 | 4,636 | 5,649 | 21.85 |
| - ข้าวเปลือกเหนียว | 6,429 | 6,515 | 6,660 | 7,977 | 19.77 |
| - ข้าวเปลือกนาปรัง | 4,812 | 5,074 | 6,212 | - | - |
| จำนวนครัวเรือนเกษตรกร ปลูกข้าว 3.7 ล้านครัวเรือนจากเกษตรกรทั่วประเทศ | | | | | |
| 5.6 ล้านครัวเรือนหรือร้อยละ 66 ของครัวเรือนทั้งหมด | | | | | |
| มูลค่าผลผลิตที่เกษตรกรขายได้ (ปี 2549/50) 235,497 ล้านบาท | | | | | |
| การใช้ภายใน | 15.545 | 15.509 | 16.900 | 16.900 | - |
| การส่งออก (ปีปฏิทิน) | ปี2548 | ปี2549 | ปี2550 | ปี2551 | Δ % |
| ปริมาณส่งออก(ล้านตัน) | 7.304 | 7.420 | 9.550 | 9.000* | - |
| มูลค่าส่งออก (ล้านบาท) | 90,874 | 97,349 | 123,728 | เป้าหมาย | - |
| (ล้าน\$ us.) | 2,278 | 2,553 | 3,594 | 5.490* | - |
| - ปริมาณส่งออก(ล้านตัน) (ณ 1 มค.-11 กค.) | | 4.293 | 6.387 | 46.47 | |
| - เอกชน | | 3.953 | 6.214 | 57.21 | |
| - รัฐบาล | | 0.340 | 0.073 | -78.41 | |
| - มูลค่าส่งออก (ล้านบาท) | | 55,746 | 116,983 | 109.85 | |
| - ประเทศคู่ค้า | ไนจีเรีย เม็กซิโก เซเนกัล อิรัก จีน แอฟริกาใต้ | | | | |
| - ประเทศคู่แข่ง | เวียดนาม สหรัฐ อินเดีย ปากีสถาน | | | | |

สถานการณ์ข้าวนาปี ปี 2551/52 และข้าวนาปรัง ปี 2551 ผลรับจำนำข้าวเปลือกนาปี ปี 2550/51

กระทรวงเกษตรและสหกรณ์คาดว่าจะมีผลผลิตข้าวนาปรัง ปี 2551 เพิ่มขึ้นจากที่คาดการณ์ไว้ 6.793 ตัน เป็น 8.791 ล้านตันข้าวเปลือกเพิ่มขึ้นอีกประมาณ 2 ล้านตันข้าวเปลือก และพยากรณ์พื้นที่เพาะปลูกข้าวนาปี ปี 2551/52 มีจำนวน 57.839 ล้านไร่ และมีผลผลิต 23.807 ล้านตันข้าวเปลือก เพิ่มขึ้นจากปีก่อน 0.499 ล้านตันข้าวเปลือก ผลผลิตเฉลี่ย 411 กก./ไร่ ผลผลิตออกสู่ตลาดตั้งแต่เดือน ตค. และจะออกมากในช่วงเดือน พย.-ธค.51 คิดเป็นร้อยละ 77 ของผลผลิตข้าวนาปี

มาตรการรับจำนำข้าวเปลือกนาปรัง ปี 2551 กชช.มีมติเมื่อ 6 มีย.51 และมีมติ ครม. เมื่อวันที่ 10 มีย.51 ราคารับจำนำข้าวเปลือก โดยกำหนดราคารับจำนำ ณ ความชื้น15% ดังนี้

(1) ข้าวเปลือกเจ้า 100% ราคาคันละ 14,000 บาท (2) ข้าวเปลือกเจ้า 5% ราคาคันละ 13,800 บาท

(3) ข้าวเปลือกเจ้า 10% ราคาคันละ 13,600 บาท (4) ข้าวเปลือกเจ้า 25% ราคาคันละ 13,200 บาท

(5) ข้าวเปลือกเจ้า 15% ราคาคันละ 13,400 บาท (6) ข้าวเปลือกปทุมธานี (42 กรัม) ราคาคันละ 14,000 บาท

เป้าหมาย ปริมาณรับจำนำ 2.5 ล้านตันข้าวเปลือก ของผลผลิตทั้งหมด

ระยะเวลารับจำนำ 15 มีย. - 30 กย.51

ระยะเวลาไถ่ถอน จำนำไปประทวนกับ ธ.ก.ส. และอคส. 3 เดือนนับถัดจากเดือนที่รับจำนำ

ระยะเวลาโครงการ 15 มีย. - 31 ธค.51

ผลรับจำนำข้าวเปลือกนาปี 2550/51 เปรียบเทียบกับปี 2549/50 (ตั้งแต่ 1 พย.50-29 พค.51) (ปรับปรุง 30 พค.51)

| ชนิดข้าว | ปริมาณรับจำนำ ปี 2549/50 | | | | ปริมาณรับจำนำ ปี 2550/51 | | | |
|----------------------|--------------------------|-----------|---------|-----------|--------------------------|--------|---------|---------|
| | เปิดจุด | อคส. | ธกส. | รวม | เปิดจุด | อคส. | ธกส. | รวม |
| ข้าวเปลือกเจ้า | | 1,017,891 | 22,030 | 1,039,921 | | 48,883 | 10,328 | 59,211 |
| ข้าวเปลือกหอมมะลิ | | 170,831 | 482,201 | 653,032 | | 4,856 | 109,248 | 114,104 |
| ข้าวเปลือกหอมจังหวัด | | 74,710 | 6,772 | 81,482 | | 463 | 1,380 | 1,843 |
| ข้าวเปลือกปทุมธานี | | 14,497 | 48 | 14,545 | | 1,956 | - | 1,956 |
| ข้าวเปลือกเหนียว | | - | 13,482 | 13,482 | | - | 62,367 | 62,367 |
| รวม | 425 | 1,277,929 | 524,533 | 1,802,462 | 111 | 56,158 | 183,323 | 239,481 |

ผลรับจำนำข้าวเปลือกนาปรัง ปี 2550 เปรียบเทียบกับปี 2549 (ตั้งแต่ 16 มีค. - 31 ตค.50) สิ้นสุดโครงการ

| ชนิดข้าว | ปริมาณรับจำนำปี 2549 | ปริมาณรับจำนำปี 2550 |
|--------------------|----------------------|----------------------|
| ข้าวเปลือกเจ้า | 2,173,619 | 1,584,986 |
| ข้าวเปลือกปทุมธานี | | 50,959 |
| รวม | 2,173,619 | 1,635,945 |

สถานการณ์ปัจจุบัน / ความคืบหน้าในการดำเนินการ

- สถานการณ์ล่าสุด สัปดาห์นี้ข้าวเปลือกนาปรังออกสู่ตลาดได้

อยู่เนื่อง ข้าวที่เก็บเกี่ยวยังมีความชื้นสูง ราคาส่วนใหญ่ยังทรงตัวเท่าสัปดาห์ก่อน ดังนี้ ข้าวเปลือกเจ้า 5% นาปรัง ราคาทรงตัวที่ตันละ 11,500 - 13,000 บาท และข้าวเปลือกปทุมธานีทรงตัวที่ตันละ 12,600 - 12,700 บาท สำหรับข้าวนาปี ได้แก่ ข้าวเปลือกหอมมะลิราคาทรงตัวที่ตันละ 14,400 - 15,100 บาท ส่วนข้าวเปลือกเหนียว 10% เมล็ดยาว ราคาทรงตัวที่ตันละ 8,500 - 8,800 บาท ตลาดมีความต้องการน้อย ขณะที่ราคาข้าวตลาดโลกมีแนวโน้มลดลง เนื่องจากผลผลิตข้าวโลกมีปริมาณมากขึ้น ซึ่งภาครัฐได้ดำเนินมาตรการรับจำนำมีผลให้ราคาข้าวเปลือกทรงตัวในเกณฑ์สูง

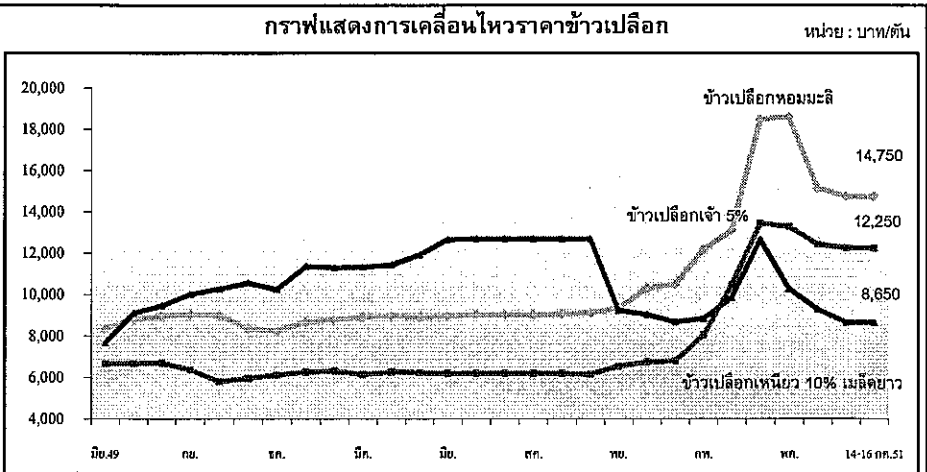

| ราคา (บาท/ตัน) ชนิดข้าวเปลือก | ปี | มค. | กพ. | มีค. | เมย. | พค. | มิย. | กค. | สค. | กย. | ตค. | พย. | ธค. | เฉลี่ย | ครั้งก่อน 7-11 กค.51 | ครั้งนี้ 14-16 กค.51 |
|-------------------------------|------|--------|--------|--------|--------|--------|--------|--------|--------|--------|--------|--------|--------|--------|----------------------|----------------------|
| ข้าวเปลือกหอมมะลิ (36 กรัม) | 2549 | 7,500 | 7,833 | 8,151 | 8,157 | 8,305 | 8,315 | 8,812 | 8,975 | 9,023 | 8,980 | 8,364 | 8,291 | 8,392 | | |
| | 2550 | 8,680 | 8,788 | 8,930 | 8,955 | 8,913 | 8,961 | 9,033 | 9,025 | 9,058 | 9,118 | 9,348 | 10,297 | 9,092 | | |
| | 2551 | 10,500 | 12,175 | 13,108 | 18,497 | 18,576 | 15,158 | | | | | | | | 14,669 | 14400-15100 |
| ข้าวเปลือกเหนียว 10% เมล็ดยาว | 2549 | 6,774 | 6,979 | 7,200 | 7,331 | 7,500 | 7,679 | 9,100 | 9,464 | 10,020 | 10,262 | 10,567 | 10,258 | 8,595 | | |
| | 2550 | 11,367 | 11,300 | 11,329 | 11,447 | 11,920 | 12,667 | 12,700 | 12,700 | 12,700 | 12,700 | 9,250 | 9,041 | 11,593 | | |
| | 2551 | 8,691 | 8,860 | 9,862 | 12,664 | 10,279 | 9,289 | | | | | | | | 9,941 | 8500-8800 |
| ข้าวเปลือกเจ้า 5% | 2549 | 6,788 | 6,788 | 6,788 | 6,663 | 6,663 | 6,663 | 6,667 | 6,705 | 6,372 | 5,803 | 5,987 | 6,125 | 6,495 | | |
| | 2550 | 6,268 | 6,320 | 6,137 | 6,268 | 6,230 | 6,192 | 6,200 | 6,200 | 6,190 | 6,156 | 6,538 | 6,746 | 6,287 | | |
| | 2551 | 6,805 | 8,066 | 10,478 | 13,445 | 13,297 | 12,428 | | | | | | | | 10,753 | 11500-13000 |

มันสำปะหลัง

ประจำสัปดาห์ที่ 3 ของเดือนกรกฎาคม 2551 (14 - 16 ก.ค. 51)

| ผลผลิต (ล้านตัน) | 2546/47 | 2547/48 | 2548/49 | 2549/50 | 2550/51 (ประมาณ) | %Δ |
|-----------------------------------|---|--------------|--|--------------|---------------------|--------|
| โลก | 192.35 | 203.16 | 203.06 | 208.51 | 214.09 | 2.68 |
| ในจีเรีย | 32.91 | 38.18 | 38.18 | 39.24 | 40.29 | 2.68 |
| บราซิล | 21.96 | 23.93 | 26.65 | 27.39 | 28.12 | 2.67 |
| อินโดนีเซีย | 18.72 | 19.43 | 19.45 | 20.23 | 20.55 | 1.58 |
| เวียดนาม | 5.31 | 5.57 | 5.70 | 7.81 | 7.00 | -10.37 |
| ไทย | 21.44 | 16.94 | 22.58 | 26.41 | 27.39 | 3.71 |
| ช่วงผลผลิตออกมา แหล่งผลิตสำคัญ | (พ.ย.-มี.ค.) | 77.35 % | นครราชสีมา(26.30%) กำแพงเพชร(5.90%) สระแก้ว(4.88%) ชัยภูมิ(4.81%) ชลบุรี(4.66%) ฉะเชิงเทรา(4.05%) | | | |
| พื้นที่ปลูก (ไร่) | 6.61 | 6.16 | 6.69 | 7.13 | 7.30 | 2.38 |
| จำนวนครัวเรือน | 487,088 | 464,956 | 476,352 | na | na | |
| ผลผลิตเฉลี่ย (ตัน/ไร่) | 3.24 | 2.75 | 3.38 | 3.56 | 3.78 | 6.18 |
| ต้นทุนการผลิต (บาท/กก.) | 0.88 | 0.92 | 0.84 | 0.85 | 0.850 | |
| มูลค่าผลผลิต (ล้านบาท) | 22,721 | 25,410 | 29,128 | 29,956 | | |
| การแปรรูป (ล้านตัน) | | | | | | |
| - มันเส้น+อัดเม็ด | 12.40 | 7.49 | 9.48 | 9.20 | | |
| - แป้งมัน | 9.40 | 9.45 | 10.17 | 16.08 | | |
| การส่งออก | | <u>ปี 47</u> | <u>ปี 48</u> | <u>ปี 49</u> | <u>ปี 50</u> | |
| - มันเส้น | | 2.81 | 2.77 | 3.82 | 2.86 | |
| - มันอัดเม็ด | | 2.21 | 0.26 | 0.39 | 1.65 | |
| - แป้งมัน | | 1.61 | 1.60 | 2.31 | 1.94 | |
| - ผลิตภัณฑ์อื่นๆ | | 0.22 | 0.34 | 0.34 | 0.43 | |
| ประเทศคู่ค้า | มันเส้น จีน 92% อื่นๆ 8% | | 6.86 | | 6.88 | |
| | แป้งมัน อินโดนีเซีย 23% จีน 16% ไต้หวัน 17% | | | | | |
| | ญี่ปุ่น 12% อื่นๆ 32% | | | | | |
| ประเทศคู่แข่ง | เวียดนาม อินโดนีเซีย | | | | | |
| มาตรการส่งออก | กำหนดให้แสดงใบรับรองมาตรฐานสินค้าและขอใบอนุญาตส่งออก (ออกใบอนุญาตให้ผู้ส่งออกไม่จำกัดจำนวน) | | | | | |

สถานการณ์ปี 2550/51
 โลก FAO คาดว่าปี 2550/51 จะมีผลผลิต 214.09 ล้านตัน โดยไทยเป็นผู้ผลิตอันดับ 3 แต่เป็นผู้ส่งออกอันดับ 1

ไทย กระทรวงเกษตรและสหกรณ์ พยากรณ์ว่า ในปี 2550/51 มีผลผลิตประมาณ 27.39 ล้านตัน เพิ่มขึ้นจากปีก่อนร้อยละ 3.71 ออกสู่ตลาดมากในช่วงเดือน พ.ย.50 - มี.ค.51

มาตรการ ปี 2550/51
 คณะกรรมการ คชก. มีมติวันที่ 8 พ.ย.50 เห็นชอบมาตรการแทรกแซงตลาดมันสำปะหลังอย่างเป็นระบบ รวม 3 มาตรการ ดังนี้

1. มาตรการแทรกแซงตลาด ด้วยการรับจำนำหัวมันสำปะหลังสด 5 ล้านตัน เพื่อแปรรูปเป็นมันเส้นและแป้งมัน โดยมีเงื่อนไขรับจำนำจากเกษตรกรไม่เกินรายละ 250 ตัน หรือวงเงินไม่เกินรายละ 350,000 บาท ระยะเวลารับจำนำเดือน ม.ค.-เม.ย.51 ราคารับจำนำกำหนดราคาเป็นขั้นบันไดจาก กก.ละ 1.70 บาท ในเดือน ม.ค.51 ปรับเพิ่มเดือนละ 0.05 บาท/กก.ถึงเดือนเม.ย.51 กก.ละ 1.85 บาท
2. มาตรการเร่งระบายส่งออกผลิตภัณฑ์มันสำปะหลัง
3. มาตรการจัดระบบพิเศษเฉพาะพื้นที่ เห็นชอบให้ขยายการดำเนินโครงการจัดระบบพิเศษเฉพาะพื้นที่มันสำปะหลังปี 2550/51 ในเขตภาคเหนือตอนล่าง อ.ชาวนาธิปไตย (จ.กำแพงเพชร) และเขตภาคตะวันออก อ.วังสมบูรณ์ (จ.สระแก้ว) โดยผู้เข้าร่วมโครงการใช้วงเงินกู้ยืมจาก ธกส.และธ.กรุงไทย เป็นเงินหมุนเวียนดำเนินการกิจกรรมการตลาด ระยะเวลาโครงการ ก.พ. 50 - มี.ย. 55

ผลดำเนินการโครงการ (ปี2549/50) รับจำนำหัวมันสด 1,141,261 ตัน

| | มันเส้น (ตัน) | แป้งมัน (ตัน) |
|--------------------------------|---------------|---------------|
| ปริมาณแปรสภาพ | 286,131 | 104,631 |
| ได้ถอน | 2,885 | 5,046 |
| คงเหลือ | 283,246 | 99,585 |
| จำหน่ายครั้งที่ 1 (21 มี.ย.50) | 96,138 | 51,976 |
| จำหน่ายครั้งที่ 2 (23 ก.ค.50) | 122,351 | 17,381 |
| จำหน่ายครั้งที่ 3 (5 ก.ย.50) | 64,756 | 30,227 |

หมายเหตุ : ผลิตภัณฑ์โครงการ 48/49 จำนวน 49,002 ตันจำหน่าย เมื่อ 21 มี.ย.50

สถานการณ์ปัจจุบันในประเทศ
 ผลผลิตออกสู่ตลาดแล้วร้อยละ 98 ปริมาณผลผลิตออกสู่ตลาดน้อยลง เนื่องจากใกล้สิ้นสุดฤดูกาลผลิตปี 50/51 โรงแปรรูปเริ่มทยอยเปิดรับซื้อเพิ่มขึ้น ส่งผลให้ผลผลิตที่ออกสู่ตลาดไม่เพียงพอต่อความต้องการของโรงแปรรูป

ต่างประเทศ
 การส่งออก ช่วงเดือน ม.ค.- พ.ค.51 มันเส้น 0.784 ล้านตัน มูลค่า 4,275 ล้านบาท ลดลงจากช่วงปี 50 (มค.-พ.ค.) ร้อยละ 133 มันอัดเม็ด 1.124 ล้านตัน มูลค่า 6,025 ล้านบาท เพิ่มขึ้นจากช่วงปี 50 (มค.-พ.ค.) ร้อยละ 57 แป้งมัน 0.867 ล้านตัน มูลค่า 12,054 ล้านบาท ลดลงจากปี 50 (มค.-พ.ค.) ร้อยละ 5 ทั้งนี้การส่งออกมันเส้นลดลงมีผลจากจีนคู่ค้ารายใหญ่ชะลอการซื้อ ประกอบกับมีการนำมันเส้นแปรรูปส่งออกไป EU ในรูปมันอัดเม็ดจำนวนมาก

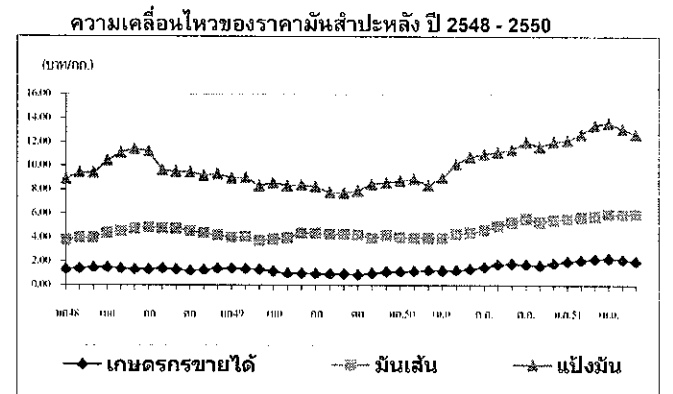

ราคามันสำปะหลังและผลิตภัณฑ์ 11 ก.ค.51*

| | ปี | มค. | กพ. | มีค. | เมย. | พค. | มิย. | กค. | สค. | กย. | ตค. | พย. | ธค. | เฉลี่ย |
|--------------------------|------|-------|-------|-------|-------|-------|-------|-------|-------|-------|-------|-------|-------|--------|
| 1) เกษตรกรขายได้ | | | | | | | | | | | | | | |
| - เฉลี่ยทั้งประเทศ 1/ | 2549 | 1.38 | 1.36 | 1.30 | 1.18 | 0.99 | 0.99 | 0.96 | 0.94 | 0.94 | 0.86 | 1.00 | 1.13 | 1.09 |
| | 2550 | 1.12 | 1.16 | 1.23 | 1.21 | 1.25 | 1.35 | 1.49 | 1.72 | 1.79 | 1.72 | 1.62 | 1.82 | 1.46 |
| | 2551 | 1.99 | 2.09 | 2.20 | 2.23 | 2.13 | 2.02 | 1.95 | | | | | | 2.09 |
| - จ.นครราชสีมา 2/ | 2548 | 1.49 | 1.53 | 1.59 | 1.65 | 1.68 | 1.68 | 1.65 | 1.54 | 1.52 | 1.45 | 1.46 | 1.52 | 1.56 |
| | 2549 | 1.43 | 1.41 | 1.32 | 1.26 | 1.18 | 1.17 | 1.12 | 1.06 | 1.06 | 1.06 | 1.15 | 1.18 | 1.20 |
| | 2550 | 1.18 | 1.21 | 1.28 | 1.33 | 1.47 | 1.59 | 1.69 | 1.74 | 1.85 | 1.87 | 1.81 | 1.91 | 1.58 |
| | 2551 | 2.06 | 2.22 | 2.33 | 2.33 | 2.18 | 1.96 | 1.95 | | | | | | 2.15 |
| - จ.กาฬสินธุ์ 2/ | 2549 | 1.48 | 1.48 | 1.44 | 1.25 | 1.16 | 1.08 | 1.03 | 0.95 | 0.89 | 0.91 | 1.08 | 1.23 | 1.17 |
| | 2550 | 1.22 | 1.24 | 1.27 | 1.31 | 1.38 | 1.48 | 1.73 | 1.78 | 1.77 | 1.77 | 1.78 | 1.88 | 1.55 |
| | 2551 | 1.96 | 2.14 | 2.33 | 2.33 | 2.22 | 1.88 | 1.85 | | | | | | 2.10 |
| - จ.ชลบุรี 2/ | 2549 | 1.46 | 1.43 | 1.34 | 1.26 | 1.19 | 1.19 | 1.16 | 1.06 | 1.04 | 1.05 | 1.24 | 1.26 | 1.22 |
| | 2550 | 1.32 | 1.30 | 1.33 | 1.40 | 1.50 | 1.67 | 1.74 | 1.74 | 1.85 | 1.91 | 1.91 | 2.02 | 1.64 |
| | 2551 | 2.20 | 2.10 | 2.28 | 2.43 | 2.35 | 2.09 | 1.95 | | | | | | 2.20 |
| 2) ราคาส่งออก FOB | | | | | | | | | | | | | | |
| มันเส้น | 2549 | 4.02 | 4.04 | 3.75 | 3.86 | 3.95 | 4.35 | 4.37 | 4.25 | 4.25 | 4.22 | 3.94 | 4.20 | 4.10 |
| | 2550 | 3.96 | 3.97 | 3.96 | 3.93 | 4.28 | 4.39 | 4.63 | 4.94 | 5.24 | 5.56 | 5.26 | 5.48 | 4.63 |
| | 2551 | 5.54 | 5.68 | 5.76 | 5.93 | 5.93 | 5.93 | 5.93 | | | | | | 5.81 |
| แป้งมัน | 2549 | 8.97 | 9.01 | 8.32 | 8.60 | 8.32 | 8.39 | 8.23 | 7.77 | 7.73 | 7.89 | 8.45 | 8.55 | 8.35 |
| | 2550 | 8.94 | 8.97 | 8.36 | 9.00 | 10.13 | 10.74 | 10.97 | 11.13 | 11.35 | 11.99 | 11.58 | 11.98 | 10.43 |
| | 2551 | 12.12 | 12.66 | 13.39 | 13.59 | 13.07 | 12.63 | 12.51 | | | | | | 12.85 |

หมายเหตุ : 1/ หัวมันสดละจาก สกท. 2/ หัวมันสดเฉลี่ยแป้ง 25% จาก คนจ. กรมการค้าภายใน กระทรวงพาณิชย์

กาแฟ

ประจำสัปดาห์ที่ 3 ของเดือนกรกฎาคม 2551 (14 - 16 ก.ค.51)

| ผลผลิต | 2548/49 | 2549/50 | 2550/51 | 2551/52 (ประมาณการ) |
|---|--|---------|---------|------------------------|
| - โลก(ล้านตัน) | 6.70 | 8.00 | 7.34 | 8.43 |
| - ไทย (ตัน) | 45,831 | 55,660 | 50,442 | 55,794 |
| ต้นทุน (บาท/กก.) | 30.60 | 32.83 | 34.39 | 34.39 |
| การใช้ในประเทศ (ตัน) | 45,000 | 48,000 | 51,000 | 56,100 |
| การนำเข้า (ข้อมูลพันธ WTO ให้นำเข้าในโควตา 5.25 ตัน ภายในโควตา 30% นอกโควตา 90%) | | | | (พ.ค.51) |
| ปริมาณ(ตัน) | 336 | 634 | 1,394 | |
| มูลค่า (ล้านบาท) | 66.97 | 93.24 | 113.41 | |
| การส่งออก | | | | |
| ปริมาณ(ตัน) | 26,044 | 11,621 | 1,311 | |
| มูลค่า (ล้านบาท) | 1068.98 | 640.78 | 98.00 | |
| ช่วงออกสู่ตลาด พ.ย.- มี.ค.และออกสู่ตลาดมาก ธ.ค - มี.ค. | | | | |
| แหล่งผลิตสำคัญ | ซุมพร ระนอง สุราษฎร์ธานี กระบี่ นครศรีธรรมราช พังงา ประจวบคีรีขันธ์ และอุดรดิตต์ | | | |
| ครัวเรือนเกษตรกร | 30,850 ครัวเรือน (ข้อมูล ปี 2549) | | | |
| มูลค่าผลผลิตที่เกษตรกรขายได้ปี 2549/50 ประมาณ 2,015 ล้านบาท | | | | |
| เทศคู่ค้าสำคัญ | | | | |
| 1. เมล็ดกาแฟดิบ สหรัฐอเมริกา (66.30%) เยอรมันนี (18.06%) | | | | |
| เบลเยียม (5.62%) อิตาลี (4.59%) โปแลนด์ (1.78%) และอื่น ๆ (3.65%) | | | | |
| 2. กาแฟคั่ว สหรัฐอาหรับเอมิเรตส์ (56.90%) ใต้หวัน (11.37%) พม่า (10.07%) | | | | |
| ปากีสถาน (4.85%) เดนมาร์ก (3.85%) อื่น ๆ (12.96%) | | | | |
| 3. กาแฟผงสำเร็จรูป สวา (52.45%) อังกฤษ (12.18%) พม่า (22.52%) กานา (4.24%) และอื่น ๆ (27.18%) | | | | |
| ประเทศคู่แข่งสำคัญ | เวียดนาม อินโดนีเซีย สวา | | | |

แนวโน้มสถานการณ์ปี 2551/52

1. ตลาดโลก กระทรวงเกษตรสหรัฐฯ คาดการณ์(มี.ย.51) ปริมาณสต็อก ต้นปี 0.74 ล้านตัน ลดลงจากปี 2550/51 จำนวน 0.41 ล้านตันหรือคิดเป็นร้อยละ 35.65 ปริมาณผลผลิต 8.43 ล้านตันเพิ่มขึ้น 1.09 ล้านตันหรือคิดเป็นร้อยละ 14.83 และความต้องการใช้ 8.41 ล้านตัน เพิ่มขึ้นจากปี 2550/51 จำนวน 0.40 ล้านตันหรือคิดเป็นร้อยละ 5.06 ส่วนราคาตลาดโลก (17 ก.ค.51) เฉลี่ยตันละ 2,349 ดอลลาร์สหรัฐ สูงกว่าระยะเดียวกันของปีที่ผ่านมาตันละ 490 ดอลลาร์สหรัฐ

2. ในประเทศ

2.1 ผลผลิต สำนักงานเศรษฐกิจการเกษตรคาดการณ์ผลผลิตปี 2551/52 ปริมาณ 55,794 ตัน เพิ่มขึ้นจากปี 2550/51 จำนวน 5,352 ตันคิดเป็นร้อยละ 10.61 ออกสู่ตลาดมากในเดือน พ.ย.51 - ก.พ. 52

2.2 ความต้องการใช้ คาดว่าจะมีประมาณ 56,100 ตัน เพิ่มขึ้นจากปี 2550/51 ร้อยละ 10 ตามปริมาณการขยายตัวของบริการบริโภคกาแฟสำเร็จรูป กาแฟคั่วบด และกาแฟพร้อมดื่ม

2.3 ราคา ที่เกษตรกรควรจะจำหน่ายได้ซึ่งคิดทอนจากราคาตลาดโลกเฉลี่ย (2,349 ดอลลาร์สหรัฐ) ประมาณ กก.ละ 75 - 77 บาท

3. ข้อตกลง/หลักประกัน

การนำเข้าเมล็ดกาแฟ 10,000 ตัน เพื่อนำมาผลิตเป็นผลิตภัณฑ์กาแฟเพื่อส่งออก นั้นมีเงื่อนไขที่ผู้นำเข้าจะต้องรับซื้อเมล็ดกาแฟปี 2551/52 จากเกษตรกรเป็นปริมาณ 1 เท่าของปริมาณนำเข้า ในราคาไม่ต่ำกว่า กก.ละ 45 บาท

สถานการณ์ปัจจุบัน

(1) ขณะนี้ผลผลิตฤดูการผลิตปี 2551/52 อยู่ในช่วงติดผล และเกษตรกรใส่ปุ๋ยรอบที่ 2 แล้ว คาดว่าจะให้ผลผลิตในเดือนพฤศจิกายน 2551

(2) คณะอนุกรรมการพืชสวนมีมติเมื่อ 1) วันที่ 10 มี.ค.51 ให้นำเข้าเมล็ดกาแฟมาผลิตเป็นผลิตภัณฑ์กาแฟเพื่อการส่งออกปริมาณ 10,000 ตัน กรมการค้าต่างประเทศได้ดำเนินการแก้ไขประกาศกระทรวงพาณิชย์ เรื่องการสงวนสิทธิออกนอกราชอาณาจักร ซึ่งคณะรัฐมนตรีมีมติเห็นชอบในหลักการร่างประกาศ และคณะกรรมการตรวจสอบร่างกฎหมายและอนุบัญญัติที่เสนอ กรมตรวจพิจารณา โดยได้มีการประชุมคณะกรรมการฯ เมื่อวันที่ 12 มี.ย.51 โดยมีผู้แทนคต. คน. สศก. กรมวิชาการเกษตร และกรมศุลกากรร่วมชี้แจง

2) คณะอนุกรรมการพืชสวน ได้มีมติเมื่อวันที่ 8 เม.ย.51 ให้นำเสนอคณะกรรมการนโยบายและแผนพัฒนาการเกษตรและสหกรณ์นำเข้าเมล็ดกาแฟดิบเพื่อแก้ไขปัญหาขาดแคลนเมล็ดกาแฟใช้ผลิตภายในประเทศ 20,000 ตัน อัตราภาษีร้อยละ 15 ซึ่งคณะกรรมการฯ ได้ประชุมเมื่อวันที่ 16 พ.ค.51 แต่ฝ่ายเลขานุการได้ออกหนังสือดังกล่าวและให้พิจารณาหาหนทางการนำเข้าเมล็ดกาแฟเพื่อใช้ภายในประเทศใหม่อีกครั้ง

ความเคลื่อนไหวของราคาเมล็ดกาแฟปี 2547/48-2550/51

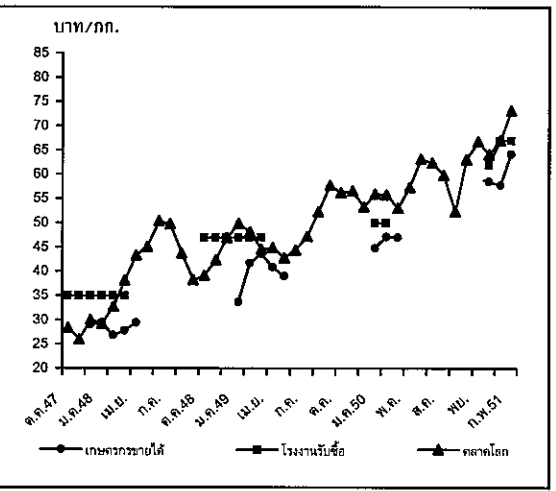

| ราคา (บาท/กก.) | ต.ค. | พ.ย. | ธ.ค. | ม.ค. | ก.พ. | มี.ค. | เม.ย. | พ.ค. | มิ.ย. | ก.ค. | ส.ค. | ก.ย. | เฉลี่ย |
|------------------|------------|-------|-------|-------|-------|--------|-------|-------|-------|-------|-------------|-------|--------|
| เกษตรกรขายได้ | | | | | | | | | | | | | |
| (เกรดคละ) | ปี 2548/49 | - | - | 33.86 | 41.67 | 43.66 | 40.88 | 39.00 | - | - | - | - | 39.77 |
| | ปี 2549/50 | - | - | 44.78 | 47.11 | 46.99 | - | - | - | - | - | - | 46.29 |
| | ปี 2550/51 | - | 58.50 | 57.79 | 65.70 | 68.61 | - | - | - | - | - | - | 62.65 |
| โรงงานรับซื้อ | | | | | | | | | | | | | |
| (เกรดหนึ่ง) | ปี 2548/49 | - | - | - | 43.00 | 47.00 | 47.00 | - | - | - | - | - | 45.67 |
| | ปี 2549/50 | - | - | - | 50.00 | 50.00 | - | - | - | - | - | - | 50.00 |
| | ปี 2550/51 | - | - | 57.00 | 67.00 | 73.00* | - | - | - | - | - | - | 59.50 |
| ตลาดโลก (ลอนดอน) | | | | | | | | | | | | | |
| | ปี 2547/48 | 28.40 | 25.96 | 29.96 | 29.16 | 32.66 | 38.09 | 42.23 | 45.11 | 50.31 | 49.72 | 43.74 | 38.23 |
| | ปี 2548/49 | 39.07 | 42.42 | 46.92 | 49.86 | 48.11 | 44.59 | 44.85 | 42.81 | 44.40 | 47.24 | 52.21 | 57.74 |
| | ปี 2549/50 | 56.18 | 56.56 | 53.26 | 60.15 | 55.73 | 53.05 | 50.59 | 57.33 | 63.14 | 62.37 | 59.83 | 52.33 |
| | ปี 2550/51 | 63.10 | 66.76 | 64.10 | 66.70 | 75.96 | 78.07 | 71.22 | 70.12 | 77.73 | (17 ก.ค.51) | - | 70.42 |

* บจ.ควอลิตี้ ปีคจุดรับซื้อ 29 ก.พ.51 ราคา 73.00 บาท

สับปะรด

ประจำสัปดาห์ที่ 3 ของเดือนกรกฎาคม 2551 (14 - 16 กค. 51)

| | | | |
|-------------------------|--|---------|-----------|
| ผลผลิต | 2549 | 2550 | 2551 |
| โลก (ล้านตัน) | 18.38 | 18.00 | na |
| ไทย (ล้านตัน) | 2.705 | 2.305 | 2.476 |
| ช่วงผลผลิตออกมาก | เม.ย.- มิ.ย. และ พ.ย.- ม.ค. | | |
| พื้นที่ปลูก (ไร่) | 632,029 | 597,467 | 595,396 |
| จำนวนครัวเรือน | 37,150 | 37,000 | 37,000 |
| ผลผลิตเฉลี่ย/ไร่ | 4,280 | 3,858 | 4,107 |
| ต้นทุนการผลิต | 2.27 | 2.50 | 2.49 |
| มูลค่าผลผลิต (ล้านบาท) | 6,817 | 10,626 | na |
| การใช้ | | | |
| - บริโภคสด (ล้านตัน) | 0.376 | 0.580 | 0.500 |
| - แปรรูปกระป๋อง (ตันสด) | 2.029 | 1.741 | 1.98 |
| ส่งออก | | | (มค.-พค.) |
| - กระป๋อง (ล้านตัน) | 0.483 | 0.568 | 0.300 |
| - มูลค่า (ล้านบาท) | 19,475 | 14,506 | 8,331 |
| ประเทศคู่ค้า | สหรัฐอเมริกา เยอรมัน ญี่ปุ่น และแคนาดา | | |
| ประเทศคู่แข่ง | ฟิลิปปินส์ จีน บราซิล และอินเดีย | | |
| อัตราแปรสภาพ | สับปะรดกระป๋อง : สับปะรดสด = 3.3 : 1 | | |

สถานการณ์ ปี 2551

1. ผลผลิตของโลก (ปี 2550) มีประมาณ 18.00 ล้านตัน ลดลงจากปีที่ผ่านมาร้อยละ 3 เนื่องจากเกิดปรากฏการณ์เอลนีโญทำให้เกิดปัญหาความแห้งแล้งในประเทศผู้ผลิตสำคัญหลายประเทศ ประกอบกับประเทศผู้ผลิตบางรายประสบปัญหาด้านสภาพอากาศที่แปรปรวนและการจำกัดในการขยายพื้นที่ปลูก โดยประเทศไทยเป็นผู้ผลิตอันดับหนึ่งของโลก (13%) ฟิลิปปินส์ (10%) จีน(9%) บราซิล (9%) และอินเดีย (8%)
2. ผลผลิตของไทย กระทรวงเกษตรและสหกรณ์ คาดการณ์ปริมาณผลผลิตปี 2551 มีประมาณ 2.476 ล้านตัน เพิ่มขึ้นจากปี 2550 ร้อยละ 7.42 เนื่องจากสภาพอากาศเอื้ออำนวย ช่วงฤดูฝนมาเร็ว ทำให้ปริมาณน้ำเพียงพอต่อต้นสับปะรด ประกอบกับมีเกษตรกรบางส่วนหันมาใช้ปุ๋ยชีวภาพร่วมกับปุ๋ยเคมีเพื่อลดต้นทุนการเพาะปลูก
3. การส่งออก ไทยส่งออกสับปะรดกระป๋องมากเป็นอันดับหนึ่งของโลก ประมาณ 43% รองลงมาเป็นฟิลิปปินส์ (13%) และอินโดนีเซีย (10%) โดยมูลค่าการส่งออกสับปะรดกระป๋องปี 2550 รวม 12,621 ตัน

สถานการณ์ปัจจุบัน

1. การผลิต ผลผลิตสับปะรดที่ออกสู่ตลาดในเดือนก.ค. 51 มีประมาณ 0.15 ล้านตัน หรือร้อยละ 6.05 ของปริมาณผลผลิตรวม ลดลงจากเดือนที่ผ่านมาร้อยละ 31.82 และลดลงจากช่วงเดียวกันของปีที่ผ่านมาร้อยละ 16.67
2. ราคา ราคาที่เกษตรกรขายได้สับปะรดนี้เฉลี่ย กก.ละ 5.48 บาท สูงขึ้นจากสัปดาห์ก่อนเฉลี่ย กก.ละ 0.24 บาท เนื่องจากผลผลิตออกสู่ตลาดน้อย ไม่เพียงพอความต้องการของโรงงาน ซึ่งมีอย่างต่อเนื่อง

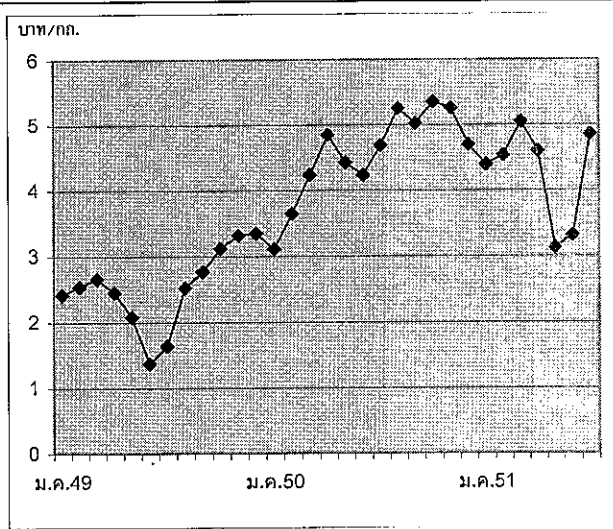

| ราคาสับปะรดโรงงานที่เกษตรกรขายได้ (บาท/กก.) | ม.ค. | ก.พ. | มี.ค. | เม.ย. | พ.ค. | มิ.ย. | ก.ค. | ส.ค. | ก.ย. | ต.ค. | พ.ย. | ธ.ค. | เฉลี่ย |
|---|------|------|-------|-------|------|-------|------|------------|------|------|------|------|--------|
| 2547 | 4.22 | 4.21 | 4.76 | 4.67 | 4.63 | 5.00 | 5.16 | 4.47 | 4.76 | 4.82 | 4.10 | 3.59 | 4.58 |
| 2548 | 3.56 | 3.86 | 3.93 | 3.64 | 3.61 | 3.69 | 3.70 | 4.33 | 4.49 | 4.30 | 3.11 | 2.61 | 3.69 |
| 2549 | 2.42 | 2.54 | 2.66 | 2.46 | 2.08 | 1.37 | 1.64 | 2.52 | 2.76 | 3.11 | 3.31 | 3.34 | 2.45 |
| 2550 | 3.10 | 3.64 | 4.33 | 4.84 | 4.42 | 4.23 | 4.68 | 5.25 | 5.02 | 5.35 | 5.26 | 4.69 | 4.41 |
| 2551 | 4.39 | 4.53 | 5.05 | 4.59 | 3.12 | 3.54 | 5.36 | (1-18 กค.) | | | | | |

ประจำสัปดาห์ที่ 3 เดือนกรกฎาคม 2551 (14-16 กค.51)

| | | | |
|-------------------------|---|---------|---------|
| | 2549 | 2550 | 2551 |
| ผลผลิต (ตัน) | 400,100 | 489,800 | 419,900 |
| ช่วงผลผลิตออกมาก | ตะวันออก เมย.-มิย. จันทบุรี ระยอง ตราด ใต้ ก.ค.-ก.ย. ชุมพร นครศรีฯ สุราษฎร์ฯ | | |
| พื้นที่ปลูก (ไร่) | 466,332 | 427,940 | 412,930 |
| จำนวนครัวเรือน | 93,046 | 82,873 | 82,873 |
| ผลผลิตเฉลี่ย(กก./ไร่) | 510 | 1,138 | 1,033 |
| ต้นทุนการผลิต (บาท/กก.) | 8.58 | 8.23 | 8.29 |
| มูลค่าผลผลิต (ล้านบาท) | 4.220 | 4.65 | 3.56 |
| การใช้ (ตัน) | | | |
| - บริโภคสด | 398,100 | 465,310 | 398,900 |
| - แปรรูป | 1,360 | 4,490 | 21,000 |
| ส่งออก | | | มค.-พค. |
| - าสสด (ตัน) | 642 | 2,245 | 3,111 |
| - มูลค่า (ล้านบาท) | 17 | 42 | 35 |
| - เงาะกระป๋อง (ตัน) | 5,310 | 18,498 | 13,041 |
| - มูลค่า (ล้านบาท) | 171 | 629 | 410 |
| ประเทศคู่ค้า | สหรัฐอเมริกา จีน ฝรั่งเศส | | |

1. สถานการณ์ ปี 2551
 กระทรวงเกษตรและสหกรณ์ คาดการณ์ผลผลิตปี 2551 จะมีประมาณ 419,900 ตัน ลดลงจากปีที่ผ่านมาร้อยละ 14.27 โดยแยกเป็นภาคตะวันออก ประมาณ 280,600 บาท หรือร้อยละ 70 ลดลงจากปีก่อนร้อยละ 3.80 ส่วนภาคใต้ ประมาณ 132,700 ตัน หรือร้อยละ 30 ลดลงจากปีก่อนร้อยละ 30.67

2. มาตรการแก้ไขปัญหา
 2.1 กระทรวงเกษตรฯ เป็นหน่วยงานหลักในการแก้ไขปัญหาผลไม้ทุกชนิด โดย คชก. ได้มีมติเมื่อวันที่ 5 เมย. 48 มอบกระทรวงเกษตรฯ จัดทำแผนบูรณาการด้านการผลิต การตลาดผลไม้ทุกชนิดทั้งระบบและจัดทำแผนแก้ไขปัญหาระยะสั้นและระยะยาว

2.2 ในส่วนของกรมการค้าภายใน กระทรวงพาณิชย์ ได้ดำเนินการดังนี้

- ขอความร่วมมือผู้ส่งออกปรับซื้อเงาะ จ.จันทบุรีและตราด ส่งไปประเทศกัมพูชา วันละ 30 ตัน (พค.-10 มิย.51)รวมประมาณ 1,200 ตัน
- ใช้เครือข่ายของห้างฯ ร่วมมือรับซื้อเงาะและมังคุดในช่วงออกมากเพิ่มขึ้นจากเดิมวันละ 300 ตันเป็นวันละ 400 ตัน รวมปริมาณ 15,000 ตัน
- กระจายออกนอกแหล่งผลิตไปยังจังหวัดปลายทาง 10 จังหวัด (พค.-10 มิย.51)ประมาณวันละ 30 ตัน รวมปริมาณ 300 ตัน
- เชื่อมโยงโรงงานผลไม้กระป๋องรับซื้อเงาะในช่วงผลผลิตออกมาก รวมปริมาณ 9,000 ตัน
- ประสานให้เกษตรกรนำผลผลิตมาจำหน่ายในงานธงฟ้า ซึ่งสามารถกระจายผลไม่ได้ประมาณ 125 ตัน

สถานการณ์ปัจจุบัน

เงาะภาคใต้ โดยผลผลิตออกสู่ตลาดแล้วประมาณร้อยละ 30 ราคาที่เกษตรกรขายได้ เงาะตะกั่ว กก.ละ 14.5-15 บาท เงาะเกรดคละ กก.ละ 8 บาท ปรับตัวสูงขึ้น จากสัปดาห์ที่ผ่านมา เฉลี่ย กก.ละ 0.50 บาท เนื่องจากผลผลิตออกสู่ตลาดน้อย

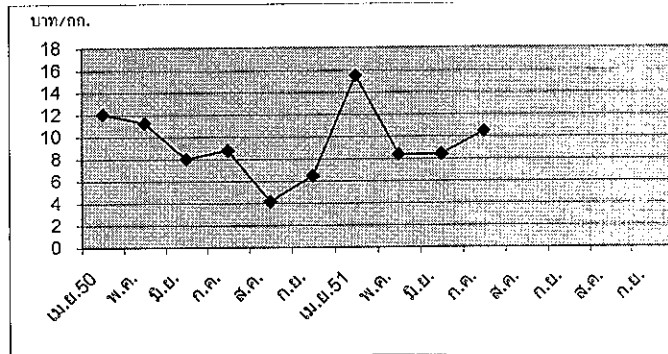

ราคาที่เกษตรกรขายได้ (บาท/กก.)

| | ม.ค. | ก.พ. | มี.ค. | เม.ย. | พ.ค. | มิ.ย. | ก.ค. | ส.ค. | ก.ย. | ต.ค. | พ.ย. | ธ.ค. | เฉลี่ย |
|------|-------|-------|-------|-------|-------|-------|-------------------|-------|-------|-------|-------|------|--------|
| 2547 | | | | 17.89 | 6.29 | 6.56 | 10.61 | 6.53 | 6.05 | | | | 8.99 |
| 2548 | | | 25.50 | 13.10 | 7.49 | 8.09 | 9.49 | 5.95 | 7.66 | 8.87 | | | 10.77 |
| 2549 | | | | 25.50 | 19.27 | 9.58 | 9.98 | 12.08 | 17.74 | 17.74 | 15.00 | | 15.86 |
| 2550 | 12.75 | 10.67 | | 12.01 | 11.22 | 8.00 | 8.77 | 4.13 | 6.48 | | | | 9.25 |
| 2551 | | | | 15.50 | 8.38 | 8.41 | 10.45 (1-18 ก.ค.) | | | | | | 11.45 |

มังคุด

ประจำสัปดาห์ที่ 3 เดือนกรกฎาคม 2551 (14-16 ก.ค. 51)

| | 2548 | 2549 | 2550 | 2551 |
|------------------------|---|---------|---------|---------|
| ผลผลิต (ตัน) | 209,000 | 158,600 | 315,100 | 192,300 |
| ช่วงผลผลิตออกมาก | ตะวันออก เมย.-มิย. จันทบุรี ระยอง ตราด ใต้ ก.ค.-ก.ย. ชุมพร นครศรีฯ สุราษฎร์ฯ | | | |
| พื้นที่ปลูก (ไร่) | 288,619 | 337,034 | 360,194 | 372,222 |
| จำนวนครัวเรือน | 90,817 | 92,610 | 107,575 | |
| ผลผลิตเฉลี่ย(กก./ไร่) | 690 | 510 | 828 | 836 |
| ต้นทุนการผลิต(บาท/กก.) | 13.53 | 14.36 | 11.03 | 10.92 |
| มูลค่าผลผลิต (ล้านบาท) | 2.08 | 2.30 | 3.24 | 2.88 |
| - ปริโภคสด (ตัน) | 168,100 | 142,386 | 267,800 | 163,500 |
| ส่งออกสดและแช่แข็ง | (มค.-พค.) | | | |
| - ปริมาณ (ตัน) | 40,900 | 16,214 | 47,200 | 29,541 |
| มูลค่า (ล้านบาท) | 728 | 279 | 755 | 469 |
| ประเทศคู่ค้า | จีน ฮองกง และสหรัฐอเมริกา | | | |

1. สถานการณ์ ปี 2551
 สำนักงานเศรษฐกิจการเกษตร คาดการณ์ผลผลิตปี 2551 จะมีประมาณ 192,300 ตัน ลดลงจากปีก่อนร้อยละ 38.98 โดยแยกเป็นภาคตะวันออก 108,800 ตันลดลงจากปีที่ผ่านมาร้อยละ 2.51 และภาคใต้ 81,600 ตัน ลดลงจากปีที่ผ่านมาร้อยละ 59.60 โดยผลผลิตจะออกมากประมาณเดือน พค.-มิย. 51 และ สค.-กย.

2. มาตรการแก้ไขปัญหา
 2.1 คชก. ได้มีมติเมื่อวันที่ 5 เมย. 48 มอบกระทรวงเกษตรฯ รับผิดชอบผลไม้นอกชนิด
 2.2 ส่วนของกรมการค้าภายใน กระทรวงพาณิชย์ ได้ดำเนินการดังนี้
 - ใช้เครือข่ายของห้างฯ ร่วมมือรับซื้อผลผลิตในช่วงออกมาก เพิ่มขึ้นจากเดิมวันละ 300 ตันเป็นวันละ 400 ตัน รวมปริมาณ 15,000 ตัน
 - กระจายออกนอกแหล่งผลิตไปยังจังหวัดปลายทาง 10 จังหวัด (พค.-10 มิย.51) ประมาณวันละ 30 ตัน รวมปริมาณ 300 ตัน
 - ประสานให้เกษตรกรนำผลผลิตมาจำหน่ายในงานแสดงสินค้า และงานธงฟ้าตามสถานที่ต่าง ๆ

สถานการณ์ปัจจุบัน
 มังคุดภาคใต้ โดยผลผลิตออกสู่ตลาดแล้วประมาณร้อยละ 20 ราคาที่เกษตรกรขายได้เกรดคละ กก.ละ 20-22 บาท เกรดส่งออก กก.ละ 28-30 ปรับตัวสูงขึ้นจากสัปดาห์ที่ผ่านมา เนื่องจากเป็นช่วงเทศกาลเข้าพรรษา ผู้บริโภคส่วนใหญ่จะซื้อผลไม้เพื่อไปทำบุญ

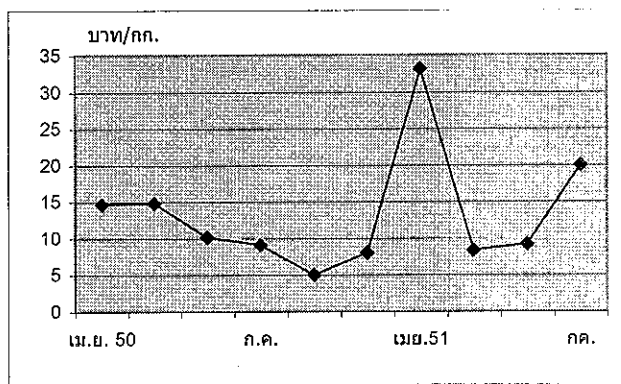

| ราคาที่เกษตรกรขายได้ มังคุดคละ (บาท/กก.) | ม.ค. | ก.พ. | มี.ค. | เม.ย. | พ.ค. | มิ.ย. | ก.ค. | ส.ค. | ก.ย. | ต.ค. | พ.ย. | ธ.ค. | เฉลี่ย |
|--|------|------|-------|-------|-------|-------|-------|-----------|-------|-------|------|------|--------|
| 2547 | | | | 24.50 | 11.77 | 17.22 | 15.68 | 10.05 | 11.77 | 10.33 | | | 14.47 |
| 2548 | | | 24.37 | 13.50 | 12.22 | 9.62 | 7.47 | 10.50 | 31.50 | | | | 15.60 |
| 2549 | | | | 57.97 | 25.57 | 14.63 | 11.11 | 17.50 | | | | | 25.36 |
| 2550 | | | | 14.68 | 14.80 | 10.13 | 9.06 | 4.96 | 8.03 | | | | 10.28 |
| 2551 | | | | 33.14 | 11.59 | 9.16 | 21.00 | 1-18 กค.) | | | | | 21.10 |

ทุเรียน

ประจำสัปดาห์ที่ 3 เดือนกรกฎาคม 2551 (14 - 16 ก.ค. 51)

หน่วย : ตัน

| | 2549 | 2550 | 2551 | % Δ |
|---|---------|-----------|---------|--------|
| ผลผลิต | 622,900 | 753,000 | 679,100 | -9.81 |
| - ภาคตะวันออก | 375,900 | 381,700 | 375,400 | -1.65 |
| - ภาคใต้ | 222,900 | 349,000 | 282,500 | -19.05 |
| ช่วงผลผลิตออกมาก/แหล่งผลิตสำคัญ | | | | |
| - ตะวันออก เม.ย. - มิ.ย. จันทบุรี ระยอง และตราด | | | | |
| - ใต้ ก.ค. - ก.ย. ชุมพร สุราษฎร์ และนครศรีฯ | | | | |
| เนื้อที่ให้ผล (ไร่) | 703,600 | 679,700 | 682,900 | 0.47 |
| ผลผลิต/ไร่(กก.) | 880 | 1,100 | 1,100 | |
| ครัวเรือน | 170,000 | ครัวเรือน | | |
| ต้นทุนการผลิต (บาท/กก.) | 14.30 | 12.81 | 12.32 | -3.83 |
| มูลค่าผลผลิต | | | | |
| 9,000 ล้านบาท (เกษตรกรขายได้) | | | | |
| การบริโภค | | | | |
| - บริโภคสด | 412,000 | 508,500 | 431,200 | -15.20 |
| - แปรรูป | 57,000 | 74,000 | 67,900 | -8.24 |
| การส่งออก (สด+แช่แข็ง) | | | | |
| - ปริมาณ (ตัน) | 153,900 | 170,500 | 180,000 | 5.57 |
| - มูลค่า (ล้านบาท) | 3,190 | 3,000 | | |
| ประเทศคู่ค้า | | | | |
| จีน ฮองกง อินโดนีเซีย และไต้หวัน | | | | |

สถานการณ์ ปี 2551

1. กระทรวงเกษตรและสหกรณ์ได้คาดการณ์ปริมาณผลผลิตทุเรียน ปี 2551 มีประมาณ 679,100 ตัน ลดลงร้อยละ 10
2. ผลผลิตทุเรียนภาคตะวันออก (ร้อยละ 60) ภาคใต้ (ร้อยละ 40) ลดลงจากปีที่ผ่านมาร้อยละ 2 และ 19 ตามลำดับ โดยภาคตะวันออกออกสู่ตลาดมาก ช่วงเดือน พ.ค.-มิ.ย.51 ส่วนภาคใต้ผลผลิตออกมากช่วง ส.ค.-ก.ย.51

มาตรการแก้ไขปัญหาราคา

1. กระจายผลผลิตภายในประเทศ เชื่อมโยงการซื้อขายผลไม้ระหว่างกลุ่มเกษตรกรกับห้างค้าปลีกขนาดใหญ่ซึ่งมีสาขาจำนวนมากทั่วประเทศโดยตรง โดยห้างฯ ให้ความร่วมมือรับซื้อผลไม้ในช่วงออกมากเพิ่มขึ้นจากเป้าหมายเดิม ร้อยละ 30
2. ผลักดันการส่งออก ร่วมกับกรมส่งเสริมการส่งออกจัดงานเจรจาซื้อขายผลไม้ระหว่างเกษตรกรกับผู้ซื้อจากต่างประเทศ ผู้ส่งออก ห้างค้าปลีกขนาดใหญ่ ในวันที่ 24 พ.ค.51 ณ จังหวัดสุราษฎร์ธานี ในเบื้องต้นผู้ซื้อมีความต้องการซื้อผลไม้ปริมาณ 148,000 ตัน หรือประมาณร้อยละ 30 ของผลผลิต ส่วนอีกร้อยละ 70 เป็นการบริโภคภายในประเทศ
3. จัดงานส่งเสริมการจำหน่ายผลไม้ ประสานกลุ่มเกษตรกรผู้ปลูกผลไม้ นำผลผลิตผลไม้มาจำหน่ายตามสถานที่ต่าง ๆ และในงานธงฟ้า

สถานการณ์ปัจจุบัน

ราคาเกษตรกรขายได้ทุเรียนพันธุ์หมอนทอง กก.ละ 20 บาท สูงกว่าช่วงเดียวกันของปีที่ผ่านมา (กก.ละ 16.03 บาท) เนื่องจากผลผลิตผลไม้หลายชนิดทั้งภาคเหนือ (ลำไย) และภาคใต้ (ทุเรียน เงาะ มังคุด และลองกอง) ลดลงจำนวนมาก

- ผลผลิตทุเรียนภาคใต้ออกสู่ตลาดแล้วประมาณร้อยละ 40 โดยออกมากในช่วงต้นเดือน ส.ค.51

บาท/กก ความเคลื่อนไหวราคาทุเรียนหมอนทอง ปี 2550-2551

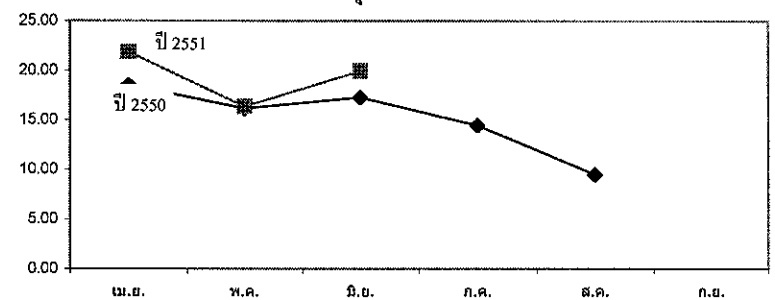

ราคาเกษตรกรขายได้ ทุเรียน

| ปี | เม.ย. | พ.ค. | มิ.ย. | ก.ค. | ส.ค. | ก.ย. | ปี | เม.ย. | พ.ค. | มิ.ย. | ก.ค. | ส.ค. | ก.ย. |
|-----------------------------|-------|-------|-------|-------------------|------|------|--------------------------------|-------|-------|-------|-------------------|-------|-------|
| พันธุ์ชะนี (บาท/กก.) | | | | | | | พันธุ์หมอนทอง (บาท/กก.) | | | | | | |
| 2548 | 7.20 | 7.50 | 8.42 | 7.31 | 4.00 | 5.06 | 2548 | 13.67 | 16.46 | 16.77 | 17.22 | 10.89 | 20.86 |
| 2549 | 22.77 | 10.40 | 7.75 | 6.72 | - | - | 2549 | 33.03 | 18.72 | 16.29 | 13.74 | 13.04 | 19.18 |
| 2550 | 9.09 | 12.24 | 12.49 | 12.00 | - | - | 2550 | 18.51 | 19.15 | 17.28 | 14.42 | 9.46 | |
| 2551 | 12.19 | 7.21 | 11.67 | 16.82 สป.3 | | | 2551 | 21.85 | 16.32 | 19.95 | 20.00 สป.3 | | |
| | | | | 12.00 สป.3 (ปี50) | | | | | | | 16.03 สป.3 (ปี50) | | |

ที่มา : สำนักงานเศรษฐกิจการเกษตร

กรมการค้าภายใน กระทรวงพาณิชย์

ลำไย

ประจำสัปดาห์ที่ 3 เดือนกรกฎาคม 2551 (14 - 16 ก.ค. 51)

| | หน่วย : ตัน | | | |
|---------------------------|--------------------------|---------|---------|--------|
| | 2549 | 2550 | 2551 | % Δ |
| ผลผลิต | 471,900 | 495,500 | 433,200 | -12.57 |
| - เชียงใหม่ | 140,900 | 160,900 | 151,000 | -6.15 |
| - ลำพูน | 155,200 | 158,800 | 120,400 | -24.18 |
| - เชียงราย | 50,300 | 53,600 | 41,000 | -23.51 |
| พื้นที่ให้ผล (ไร่) | 870,100 | 939,000 | 966,800 | 2.96 |
| ผลผลิต/ไร่ (กก.) | 542 | 543 | 448 | -17.50 |
| ต้นทุนการผลิต (บาท/กก.) | 10.80 | 9.38 | 12.22 | 30.28 |
| บริโภคสด | 74,500 | 55,700 | 28,200 | -49.37 |
| ส่งออก | | | | |
| - ลำไยสดและแช่แข็ง | 119,800 | 160,500 | 165,000 | 2.80 |
| - ลำไยกระป๋อง | 11,200 | 11,300 | 20,000 | 76.99 |
| - ลำไยอบแห้ง | 78,400 | 112,800 | 70,000 | -37.94 |
| สต็อกลำไยอบแห้ง (ตันแห้ง) | 67,500 | | | |
| ช่วงออกสู่ตลาด | ก.ค. - ส.ค. 51 ร้อยละ 75 | | | |
| มูลค่าผลผลิต | 9,000 ล้านบาท | | | |
| จำนวนครัวเรือน | 235,500 ครัวเรือน | | | |

สถานการณ์ลำไย ปี 2551

ในปี 2551 สำนักงานเศรษฐกิจการเกษตรคาดว่า ผลผลิตลำไยมีประมาณ 433,200 ตัน ลดลงจากปีที่ผ่านมาประมาณร้อยละ 12.57 โดยเป็นผลผลิตในฤดูกาลร้อยละ 75 และผลผลิตนอกฤดูกาลร้อยละ 25

มาตรการบริหารจัดการลำไย ปี 2551

- การกระจายผลผลิตภายในประเทศ ใช้เครือข่ายของห้างค้าปลีกขนาดใหญ่ ซึ่งมีสาขาทั่วประเทศ เพื่อเป็นกลไกกระจายลำไยไปสู่ผู้บริโภคทั่วประเทศ
- การผลักดันการส่งออก จัดงานเจรจาซื้อขายลำไย เมื่อวันที่ 10 พค.51 ณ จังหวัดเชียงใหม่ โดยมีกลุ่มผู้ซื้อ 38 บริษัท แยกเป็น 3 กลุ่ม (1) ผู้ซื้อ 16 ราย จาก 11 ประเทศ (2) Modern Trade 7 ราย (3) ผู้ส่งออก 15 ราย มาเจรจาซื้อลำไยจากกลุ่มเกษตรกร 10 จังหวัด 70 กลุ่ม 310 ราย มีแผนซื้อลำไยประมาณ 435,000 ตัน
- การส่งเสริมการจำหน่าย ประสานกลุ่มเกษตรกรผู้ปลูกลำไยนำผลผลิตลำไยมาจำหน่ายตามสถานที่ต่าง ๆ และงานรณรงค์ให้แก่ผู้บริโภคโดยตรง

สถานการณ์ปัจจุบัน

- ลำไยสด ณ วันที่ 21 ก.ค.51 ราคาเกษตรกรขายได้ลำไยสดช่อเกรด AA กก.ละ 30-33 บาท สูงกว่าช่วงเดียวกันของปีที่ผ่านมา เนื่องจากการบริหารจัดการลำไยของกระทรวงพาณิชย์ล่วงหน้า ตั้งแต่ช่วงต้นฤดูกาล ประกอบกับผลผลิตลำไยลดลง
- ลำไยอบแห้ง ราคาสูงกว่าช่วงเดียวกันของปีที่ผ่านมา เนื่องจากตลาดมีการแข่งขันรับซื้อสูง ในขณะที่เกษตรกรยังคงชะลอการจำหน่าย เพราะต้นทุนลำไยสดอยู่ในระดับสูง

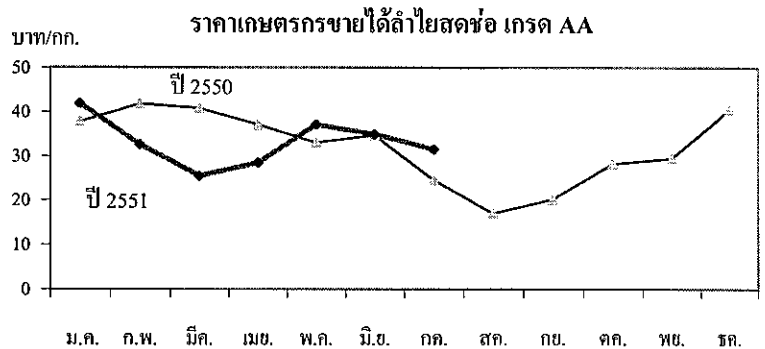

ราคาเกษตรกรขายได้ลำไยสดและลำไยอบแห้ง (บาท/กก.)

| ลำไยสด เกรด AA | ม.ค. | ก.พ. | มี.ค. | เม.ย. | พ.ค. | มิ.ย. | ก.ค. | ส.ค. | ก.ย. | ต.ค. | พ.ย. | ธ.ค. |
|--------------------|-------|-------|-------|-------|-------|-------|-------------|-------|-------|-------|-------|-------|
| - ปี 2549 | 46.57 | 42.50 | 47.74 | 46.10 | 45.01 | 43.82 | 23.30 | 19.20 | 28.82 | 36.50 | 27.00 | 32.00 |
| - ปี 2550 | 37.70 | 41.80 | 40.80 | 37.06 | 33.00 | 34.75 | 24.50 | 16.94 | 20.13 | 28.20 | 29.40 | 40.45 |
| - ปี 2551 | 41.92 | 32.60 | 25.40 | 28.40 | 37.10 | 34.92 | 30-33 | | | | | |
| ลำไยอบแห้ง เกรด AA | | | | | | | (21 ก.ค.51) | | | | | |
| - ปี 2549 | 46.47 | 41.06 | - | - | - | - | - | 42.35 | 51.50 | 51.50 | 51.50 | 51.50 |
| - ปี 2550 | 46.50 | 46.50 | 46.50 | 45.52 | 43.10 | 43.50 | 38.25 | 40.80 | 43.00 | 42.30 | 37.60 | 39.35 |
| - ปี 2551 | 40.88 | 38.40 | 40.00 | 40.80 | 42.40 | 42.50 | 72.00 | | | | | |

ที่มา : กรมการค้าภายใน (21 ก.ค.51)

ไก่เนื้อ

ประจำสัปดาห์ที่ 3 ของเดือน กรกฎาคม 2551 (14 - 16 ก.ค.51)

| | 2548 | 2549 | 2550 | 2551 | % Δ |
|-------------------------|--|----------|----------|----------|-----------------|
| ผลผลิต (พันตัน) | | | | | ประมาณการ |
| - โลก | 59,645 | 60,538 | 62,919 | 64,404 | 2.36 |
| สหรัฐอเมริกา | 15,870 | 16,043 | 16,076 | 16,536 | 2.86 |
| จีน | 10,200 | 10,350 | 10,850 | 11,400 | 5.07 |
| บราซิล | 9,350 | 9,355 | 10,105 | 10,550 | 4.40 |
| สหภาพยุโรป | 8,169 | 7,803 | 8,035 | 8,090 | 0.68 |
| - ไทย (ซากบริโลก) | 1,030.58 | 1,068.81 | 1,106.66 | 1,132.05 | 2.29 |
| ช่วงผลผลิตออกมาก | ตุลาคม - กุมภาพันธ์ | | | | |
| จำนวนครีวเรือน | 12,097 | 9,766 | na | na | |
| ต้นทุนการผลิต (บาท/กก.) | 31.09 | 32.24 | 33.02 | 32.47 | (มี.ค.51) |
| มูลค่าผลผลิต (ล้านบาท) | 52,794 | 52,669 | 61,285 | na | |
| การใช้ (พันตัน) | 792.52 | 809.11 | 809.30 | 802.05 | -0.90 |
| ปริมาณส่งออก (ตัน) | 239,449 | 261,373 | 297,361 | 148,211 | (ม.ค. - พ.ค.51) |
| มูลค่าส่งออก (ล้านบาท) | 28,147 | 29,607 | 33,172 | 17,516 | |
| ประเทศคู่ค้า | ญี่ปุ่น (38%) อังกฤษ (27%) เนเธอร์แลนด์ (11%) เวียดนาม เยอรมัน สิงคโปร์ ฮองกง | | | | |
| ประเทศคู่แข่ง | บราซิล สหรัฐอเมริกา EU จีน อาร์เจนตินา | | | | |

สถานการณ์ ปี 2551

- การผลิต** สศก. ประมาณการผลิตไก่เนื้อมีชีวิต ปี 2551 ไว้ที่จำนวน 900.166 ล้านตัว เพิ่มขึ้น 2.29% จากปี 2550 (879.98 ล้านตัว) น้ำหนักไก่เฉลี่ย 2 กก./ตัว เป็นผลผลิตเนื้อไก่ส่วนที่ใช้บริโภค 1,132.05 พันตัน (62.88% ของน้ำหนัก)
- การใช้ภายใน** ปกติผลผลิตเนื้อไก่ ประมาณ 75% ใช้บริโภคภายในประเทศ แต่ในปี 2551 สศก. คาดว่าความต้องการใช้ภายในจะลดลงจากปี 2550 ประมาณ 0.90%
- อัตราการบริโภค** 16 กก./คน/ปี (ที่มา : คณะกรรมการบริหารสินค้าไก่เนื้อและผลิตภัณฑ์)
- การส่งออก** ปี 2551 กำหนดเป้าหมายการส่งออกไว้ประมาณ 345,000 ตัน เป็นการส่งออกไก่สดแช่เย็นแช่แข็ง จำนวน 20,000 ตัน และ ไก่แปรรูป จำนวน 325,000 ตัน โดยมีตลาดหลัก ได้แก่ สหภาพยุโรป ญี่ปุ่น เกาหลี สิงคโปร์ ฮองกง และ ประเทศในกลุ่มตะวันออกกลาง สำหรับปี 2550 ประเทศที่นำเข้าไก่สดมาก ได้แก่ เวียดนาม ส่วนประเทศที่นำเข้าไก่ปรุงสุก และไก่แปรรูปปรุงสุกมาก ได้แก่ ญี่ปุ่น อังกฤษ และเนเธอร์แลนด์
- ปัญหาอุปสรรค**
 - ด้านการผลิตไก่มีชีวิต ต้นทุนการผลิตสูงขึ้น จากการปรับราคาอย่างต่อเนื่องของวัตถุดิบอาหารสัตว์ โดยเฉพาะข้าวโพดเลี้ยงสัตว์ ที่เป็นส่วนผสมหลักของอาหารที่เลี้ยงไก่ (70% ของอาหาร) ทำให้ราคาอาหารสำเร็จรูปปรับสูงขึ้นด้วย
 - ด้านการส่งออก มีการกำหนดเงื่อนไข/มาตรการกีดกันด้านภาษีและมาตรการที่ไม่ใช่ภาษี ในบางประเทศ เช่น เกาหลี รัสเซีย ออสเตรเลีย ทำให้ไม่สามารถขยายตลาดใหม่ได้

สถานการณ์ปัจจุบัน

การผลิต ผลผลิตมีแนวโน้มลดลง โดยมีสาเหตุจากภาวะต้นทุนที่สูงขึ้น ส่งผลให้ผู้เลี้ยงขนาดเล็กและกลางบางรายปิดกิจการ

ภาวะการค้าในประเทศ ยังชะลอตัวต่อเนื่อง ภาวะค่าครองชีพปรับสูงขึ้น หลายด้าน ผู้บริโภคจึงเลือกบริโภคสินค้าที่มีราคาถูกกว่าทดแทน

การส่งออก ปัจจุบัน มีใบสั่งซื้อไก่จากไทยต่อเนื่องจนถึง ธ.ค.51 รวมถึงมีความต้องการสั่งซื้อไก่จากไทยเพิ่มขึ้นในบางประเทศ อาทิ ฮองกง ญี่ปุ่น

ความเคลื่อนไหวของราคา ราคาไก่มีชีวิต (หน้าโรงฆ่า กทม.) ปรับสูงขึ้น จาก กก.ละ 36 - 37 บาท เป็น กก.ละ 37 - 38 บาท

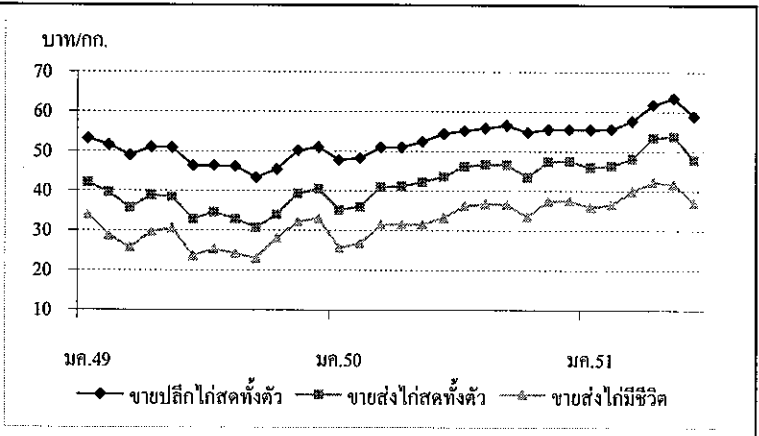

| ราคา (บาท/กก.) | ปี | มค. | กพ. | มีค. | เมษ. | พค. | มิย. | กค. | สค. | กย. | ตค. | พย. | ธค. | เฉลี่ย |
|------------------------|------|-------|-------|-------|-------|-------|-------|-------|-------|-------|-------|-------|-------|--------|
| ขายส่งไก่มีชีวิต | 2549 | 34.00 | 28.76 | 25.72 | 29.63 | 30.55 | 23.61 | 25.32 | 24.16 | 22.98 | 28.10 | 32.23 | 33.00 | 28.17 |
| หน้าโรงฆ่า กทม. | 2550 | 25.57 | 26.70 | 31.50 | 31.50 | 31.50 | 33.21 | 36.25 | 36.74 | 36.55 | 33.45 | 37.41 | 37.50 | 33.16 |
| | 2551 | 35.93 | 36.55 | 39.93 | 42.33 | 41.66 | 36.93 | 37.50 | | | | | | 38.69 |
| ขายส่งไก่สดทั้งตัว | 2549 | 42.05 | 39.63 | 35.76 | 38.88 | 38.48 | 32.82 | 34.63 | 32.95 | 30.74 | 34.00 | 39.27 | 40.50 | 36.64 |
| รวมเครื่องใน ตลาด กทม. | 2550 | 35.14 | 35.95 | 41.00 | 41.24 | 42.23 | 43.60 | 46.20 | 46.74 | 46.60 | 43.45 | 47.41 | 47.50 | 43.09 |
| | 2551 | 45.93 | 46.35 | 48.21 | 53.50 | 53.82 | 47.86 | 47.00 | | | | | | 48.95 |
| ขายปลีกไก่สดทั้งตัว | 2549 | 53.18 | 51.55 | 49.00 | 51.00 | 50.85 | 46.39 | 46.39 | 46.14 | 43.40 | 45.50 | 50.25 | 51.00 | 48.72 |
| รวมเครื่องใน ตลาด กทม. | 2550 | 47.83 | 48.30 | 51.00 | 51.00 | 52.50 | 54.50 | 55.20 | 55.86 | 56.55 | 54.77 | 55.50 | 55.50 | 53.21 |
| | 2551 | 55.50 | 55.58 | 57.67 | 61.81 | 63.50 | 58.95 | 58.00 | | | | | | 58.72 |

| | 2548 | 2549 | 2550 | 2551 | % Δ |
|--|------------------------------------|--------|--------|--------|---------------|
| ผลผลิต (ล้านตัน) | | | | | ประมาณการ |
| - โลก | 1.702 | 1.923 | 2.100 | 1.900 | |
| - ไทย (กรมประมง) | 0.401 | 0.507 | 0.444 | 0.400 | -9.9 |
| กุ้งกุลาดำ | 0.026 | 0.004 | 0.004 | 0.008 | 100 |
| กุ้งขาวแวนนาไม&อื่นๆ | 0.375 | 0.503 | 0.440 | 0.392 | -10 |
| ช่วงผลผลิตออกมาก | มิถุนายน - กันยายน | | | | |
| จำนวนครีวเรือน | 33,444 | 35,000 | 40,000 | - | |
| ต้นทุนการผลิตกุ้งขาวแวนนาไม ปี 2551 (กรมประมง) | ขนาด 50 ตัว/กก. กก.ละ 123 บาท | | | | |
| | ขนาด 60 - 70 ตัว/กก. กก.ละ 118 บาท | | | | |
| มูลค่าผลผลิตกุ้ง | 46,000 | 66,000 | 50,000 | na | |
| ที่เกษตรกรขายได้ (ล้านบาท) | | | | | |
| บริโภคภายในประเทศ(ล้านตัน) | 0.035 | 0.040 | 0.044 | 0.040 | |
| การนำเข้า | | | | | |
| - ปริมาณ (ล้านตัน) | 0.024 | 0.024 | 0.016 | 0.007 | |
| - มูลค่า (ล้านบาท) | 3,073 | 2,960 | 1,516 | 753 | (ม.ค.-พ.ค.51) |
| การส่งออก | | | | | |
| - ปริมาณ (ล้านตัน) | 0.279 | 0.310 | 0.356 | 0.121 | |
| - มูลค่า (ล้านบาท) | 71,358 | 77,189 | 81,858 | 26,665 | (ม.ค.-พ.ค.51) |
| ประเทศคู่ค้า | สหรัฐอเมริกา ญี่ปุ่น สหภาพยุโรป | | | | |
| ประเทศคู่แข่ง | อินเดีย เอกวาดอร์ อินโดนีเซีย จีน | | | | |

• ความเคลื่อนไหวด้านราคา
 ราคากุ้งขาวแวนนาไม ณ ตลาดกลางสัตว์น้ำ จ.สมุทรสาคร ปรับตัวสูงขึ้นจากสัปดาห์ก่อน กก.ละ 5 บาท เฉพาะขนาด 70 และ 90 ตัว/กก.อยู่ที่ราคา กก.ละ 110 และ 100 บาท ส่วนขนาด 40, 50, 60, 80 และ 100 ตัว/กก. ยังคงทรงตัว อยู่ที่ กก.ละ 130,115, 110, 100 และ 95 บาท ตามลำดับ

• ปริมาณกุ้งเข้าสู่ตลาดกลางสัตว์น้ำ จ.สมุทรสาคร
 ปริมาณรถเข้าสู่ตลาดสัปดาห์นี้ (14 - 17 ก.ค.51) จำนวน 606 ตู้ออกขนเนอร์ ประมาณ 1,818 ตัน ลดลงจากสัปดาห์ก่อน ร้อยละ 29.039 โดยกุ้งที่เข้าสู่ตลาดยังคงทั้งหมดเป็นกุ้งขาวแวนนาไม

• แนวโน้ม
 คาดว่าราคาจะปรับตัวดีขึ้นอีก เนื่องจากการรับจํานาของรัฐ ประกอบกับความต้องการของตลาดต่างประเทศเริ่มมีมากขึ้น

สถานการณ์ปี 2551

1.การผลิต ผลผลิตกุ้งจากการเพาะเลี้ยงมีประมาณ 400,000 ตันเศษ (กุ้งขาวแวนนาไม 98% และกุ้งกุลาดำ 2%) ลดลงจากปีก่อน 9.9% เนื่องจากมีการใช้พื้นที่ปลูกข้าวทดแทน และอีกส่วนหนึ่งจากต้นทุนการผลิตสูงขึ้นจากราคาปัจจัยการผลิต ได้แก่ วัตถุดิบอาหารสัตว์ น้ำมัน แรงงาน และค่าขนส่งที่สูงขึ้น (ตามยุทธศาสตร์กุ้ง กษ. คาดว่า ปี 2551 ผลผลิตกุ้งมี 532,400 ตัน)

2. การส่งออก ผลผลิตกุ้งประมาณ 90% เป็นการส่งออก

2.1 ในช่วงเดือน เม.ย.51 อุตสาหกรรมกุ้งของไทยถูกกล่าวหาจากสหรัฐฯ ว่าใช้แรงงานเด็ก และกดขี่แรงงานต่างด้าว ส่งผลให้ราคากุ้งลดลงตั้งแต่ พ.ค.51 ในขณะที่ต้นทุนการผลิตสูงขึ้นจากราคาปัจจัยการผลิตที่สูงขึ้น

2.2 องค์การอุทธรณ์ของ WTO ได้ประกาศ (16 ก.ค.51) ตัดสินให้ไทยชนะคดีที่ฟ้องร้องสหรัฐอเมริกาทั้ง 2 กรณี คือ 1) การเรียกเก็บ C - Bond 2) การคำนวณเก็บอากร AD โดยวิธี Zeroing แต่ยังไม่มีความคืบหน้าทางปฏิบัติผู้ส่งออก จึงต้องมีภาระเช่นเดิม ทำให้ขาดสภาพคล่องด้านการเงิน มาตรการในการแก้ไขปัญหาการค้ากุ้ง ปี 2551

1. การแก้ไขปัญหาด้านราคา

1.1 รมรณรงค์เพิ่มการบริโภคกุ้ง เชื่อมโยงให้เกษตรกรนำกุ้งมาจำหน่ายโดยตรงกับผู้บริโภค ภายใต้ชื่อ "เทศกาลกุ้งธงฟ้า คู่ค้าร่วมใจ"

- ภูมิภาค รวม 45 จังหวัด ในแหล่งผลิต 25 จังหวัด และแหล่งบริโภค 20 จังหวัด

- ส่วนกลาง ประกอบด้วย (1) ห้างสรรพสินค้า 7 ราย ได้แก่ เทสโก โลตัส สยามจัสมิน แม็คโคร ฟู้ดแลนด์ ท็อปซูเปอร์มาร์เก็ต คาร์ฟูร์ บิ๊กซี รวม 387 สาขา (2) ตลาดสด 6 แห่ง ได้แก่ อ่อนนุชเพชรมาเรียต ยิงเจริญ วัฒนานันท์ รนบุรี เอี่ยมสมบัติ และตลาด อ.ต.ก. (3) กรุงเทพมหานคร จัดหาช่องทางจำหน่ายกุ้ง ในเขต 50 เขต และตลาดสดในความดูแลของกรุงเทพมหานคร (4) ขอความร่วมมือ สมาคมโรงแรมไทย และสมาคมภัตตาคารไทย เพิ่มเมนูกุ้ง และจำหน่ายในราคาพิเศษ

1.2 ขอกล่าวหาของสหรัฐฯ ส่วนราชการ (พณ.โดย คต.เป็นหลัก) และภาคเอกชนได้ชี้แจงข้อเท็จจริง และดำเนินการเกี่ยวกับการตรวจสอบจากองค์กรของสหรัฐฯแล้ว ไม่พบปัญหาตามที่ถูกลกล่าวหา

1.3 การซื้อขายในประเทศ ประชาสัมพันธ์ให้เกษตรกรระลอกการจับกุ้ง และผู้ประกอบการรับซื้อกุ้งตามปกติ

1.4 ลดราคาอาหารกุ้ง สมาคมผู้ผลิตอาหารสัตว์ไทยพิจารณา

1.5 ขยายเวลาพักชำระหนี้ ธกส.พิจารณา

2. การแทรกแซงตลาด

2.1 มติ คชก. (6 มิ.ย.51) อนุมัติให้รับจํานากุ้งขาวแวนนาไม ปี 2551 จากเกษตรกรรายละไม่เกิน 2 ล้านบาท ปริมาณ 10,000 ตัน ระยะเวลารับจํานา มิ.ย. - ต.ค.51 ระยะเวลาโครงการ มิ.ย.51 - มิ.ย.52 ระยะเวลาไถ่ถอน ภายใน 4 เดือน นับถัดจากจากเดือนรับจํานา โดยขนาด 40 , 50 , 60 , 70 , 80 ตัว/กก. ราคา กก.ละ 160 140 130 115 105 บาท ตามลำดับ

2.2 การดำเนินการ (1) ถึงวันที่ 15 ก.ค.51 มีห้องเป็นสมัครเข้าร่วมโครงการ 17 แห่ง ใน 3 จังหวัด ได้แก่ สมุทรสาคร 12 แห่ง ระยอง 1 แห่ง และสงขลา 4 แห่ง รวมปริมาณ 24,382 ตัน (2) ตั้งแต่วันที่ 20 มิ.ย.51 จนถึงปัจจุบัน (15 ก.ค.51) เปิดจุดรับจํานาแล้ว รวม 13 แห่ง ที่ จ.สมุทรสาคร 10 แห่ง จ.สงขลา 2 แห่ง และ จ.ระยอง 1 แห่ง (3) ถึง 15 ก.ค.51 มีเกษตรกรนำกุ้งฯ มาจํานารวม 418 ราย ปริมาณรวมทั้งสิ้น 3,421.55 ตัน และมีเกษตรกรจํานวน 585 ราย จองคิวเพื่อจํานากุ้งที่ จ.สมุทรสาคร สงขลา และระยอง รวมปริมาณ 5,974.53 ตัน

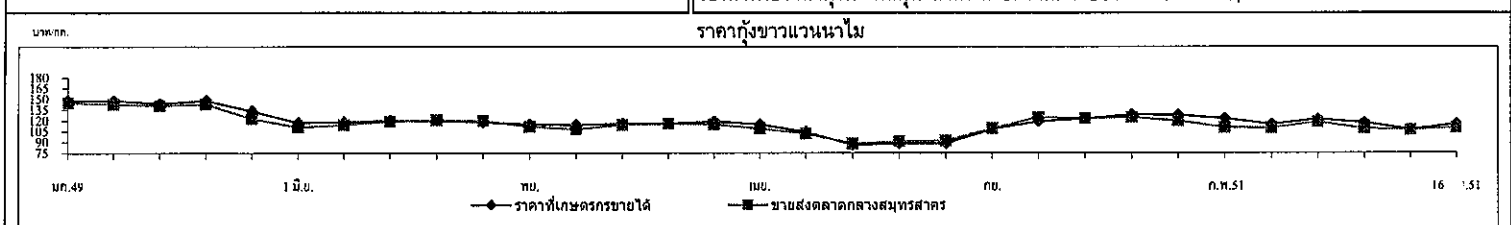

| ราคากุ้งขาวแวนนาไม (บาท/กก.) | ปี | มค. | กพ. | มีค. | เม.ย. | พค. | มิ.ย. | กค. | สค. | กย. | ตค. | พย. | ธค. | เฉลี่ย |
|-------------------------------|------|--------|--------|--------|--------|--------|--------|--------|-------------|--------|--------|--------|--------|--------|
| เกษตรกรขายได้เฉลี่ยทั้งประเทศ | 2549 | 148.00 | 148.00 | 144.00 | 148.00 | 134.00 | 117.00 | 118.00 | 120.00 | 120.00 | 118.00 | 115.00 | 114.00 | 128.67 |
| (51-60ตัวขึ้นไป/กก.) | 2550 | 116.00 | 116.00 | 119.00 | 115.00 | 104.00 | 86.00 | 88.00 | 88.00 | 108.00 | 119.00 | 123.00 | 128.36 | 109.20 |
| | 2551 | 128.00 | 123.00 | 115.00 | 122.00 | 117.32 | 107.53 | 115.36 | (16 ก.ค.51) | | | | | |
| ขายส่งตลาดกลางสัตว์น้ำ | 2549 | 145.00 | 143.00 | 141.00 | 143.00 | 123.00 | 111.00 | 114.00 | 119.00 | 121.00 | 120.00 | 112.00 | 108.00 | 125.00 |
| จ.สมุทรสาคร (60 ตัว/กก.) | 2550 | 114.00 | 116.00 | 115.00 | 109.00 | 102.00 | 88.00 | 90.00 | 92.00 | 109.00 | 119.00 | 123.00 | 125.00 | 108.50 |
| | 2551 | 120.00 | 111.00 | 110.00 | 118.00 | 109.00 | 106.67 | 110.00 | (16 ก.ค.51) | | | | | |

ข้าวโพดเลี้ยงสัตว์

ประจำสัปดาห์ที่ 3 ของเดือนกรกฎาคม 2551 (14-16 ก.ค.51)

April 24 ข้าวโพด F : Flashshot 2551

| | | | | | |
|---|--|----------|-------------|----------------------------|-------|
| ผลผลิต (ล้านตัน) | ปี 48/49 | ปี 49/50 | ปี 50/51 | ปี 51/52 | + - % |
| ข้าวโพด - โลก | 698.997 | 713.124 | 788.799 | 775.290 ^(กค.51) | -1.71 |
| - ไทย | 3.943 | 3.716 | 3.661 | 3.753 ^(มิย.51) | 2.51 |
| มูลค่าผลผลิต (ล้านบาท) | 19,597 | 22,853 | 27,201 | 32,182 | 18.31 |
| ช่วงออกสู่ตลาด | กค.-สค. 18%, กย.-พย. 65%, ธค.-มค. 15%, กพ.-มิย. 2% | | | | |
| จำนวนครัวเรือน | 305,434 | 295,564 | 290,202 | 290,578 | 0.13 |
| แหล่งผลิตสำคัญ | เพชรบูรณ์ 17% นครราชสีมา 11% ตาก 8% ลพบุรี 8% นครสวรรค์ 8% | | | | |
| พื้นที่ปลูก (ล้านไร่) | 6 606 | 6,040 | 5,961 | 5,966 | 0.08 |
| ผลผลิตเฉลี่ย/ไร่ (กก.) | 588 | 615 | 614 | 629 | 2.44 |
| ต้นทุนการผลิต(บาท/กก.) | 4.16 | 4.27 | 4.51 | 5.12 | 13.53 |
| (ประมาณการ) | | | | | |
| การใช้ (ล้านตัน) | ปี 48/49 | ปี 49/50 | ปี 50/51 | ปี 51/52 | + - % |
| ข้าวโพด - โลก | 706 | 728 | 774 | 795 | 2.71 |
| - ไทย | 3.724 | 3.769 | 3.841 | 3.816 | -0.65 |
| นำเข้า-ส่งออก (ล้านตัน) | | | กค.50-พค.51 | กค.49-พค.50 | |
| ○ - นำเข้า | 0.109 | 0.091 | 0.239 | 0.091 | |
| - ส่งออก | 0.103 | 0.250 | 0.286 | 0.238 | |
| ประเทศคู่ค้า | | | | | |
| - นำเข้าจาก (ACMECS) ลาว 58% กัมพูชา 35% พม่า 6% | | | | | |
| - ส่งออกไป มาเลเซีย 40% อียิปต์ 35% เวียดนาม 22% ใต้หวัน 2% | | | | | |
| ประเทศคู่แข่ง สหรัฐ 40% จีน 20% บราซิล 7% สหภาพยุโรป 6% | | | | | |
| เม็กซิโก 3% อาร์เจนตินา 2% อินเดีย 2% | | | | | |

1. สถานการณ์ ปี 2551/52
 โลก คาดว่าผลผลิตลดลงร้อยละ 1.71 แต่ความต้องการใช้ยังคงเพิ่มขึ้นทั้งภาคปศุสัตว์และพลังงานทดแทนโดยเพิ่มขึ้นร้อยละ 2.71
 ไทย คาดว่าพื้นที่ปลูกใกล้เคียงกับปีก่อน แต่ผลผลิตต่อไร่เพิ่มขึ้นร้อยละ 2.44 ทำให้ผลผลิตโดยรวมเพิ่มขึ้น ส่วนการใช้ในประเทศอยู่ในระดับใกล้เคียงกับปีก่อน
 ข้าวโพดตามโครงการ Contract Farming ปี 51/52 ประมาณ 1.247 ล้านตัน เพิ่มขึ้นจากปี 50/51 ซึ่งมี 0.318 ล้านตัน ประมาณ 4 เท่าตัว

2. มาตรการ ปี 2550/51
 2.1 การนำเข้าปี 51 มติ ครม.(25 กย.50) เห็นชอบตามมติ ก.น.โยบายอาหาร (17 ก.ย.50) ดังนี้
 1) WTO ในโควตา 54,700 ตัน อกรนำเข้า 20% ให้อคส.นำเข้า 1 มี.ค.-30 มิ.ย.51 นอกโควตา - อกรนำเข้า 73 % ค่าธรรมเนียมพิเศษ 180 บ./ตัน
 2) AFTA อกรนำเข้า 5 % หรือ กก.ละ 2.75 บาท
 3) ACMECS ทั้งภายใต้โครงการ Contract Farming และนอกโครงการ Contract Farming อกรนำเข้า 0 % และ คต.จดทะเบียนผู้นำเข้า
 4) นิวซีแลนด์ (FTA) และ ญี่ปุ่น (JTEPA) อกรนำเข้า 0 %
 5) ออสเตรเลีย (FTA) ในโควตา 6,332.21 ตัน อกรนำเข้า 16 % ให้อคส.นำเข้า 1 มี.ค. - 30 มิ.ย. 51 นอกโควตา อกรนำเข้า 65.70 %
 6) นำเข้าทั่วไป อกรนำเข้า กก.ละ 2.75 บาท และค่าธรรมเนียมพิเศษตันละ 1,000 บ. ทั้งนี้การนำเข้านอกเหนือจากในโควตาให้นำเข้าได้ไม่จำกัดปริมาณและช่วงเวลานำเข้า
 2.2 การค้าในประเทศ ให้การค้าดำเนินไปตามกลไกตลาดปกติ อย่างไรก็ตามได้ติดตามดูแลให้มีการปิดป้ายแสดงราคาซื้อขายชัดเจน รวมทั้ง การเชื่อมโยงตลาดเพื่อเพิ่มช่องทางการจำหน่ายให้เกษตรกรในพื้นที่ที่มีปัญหาด้านการจำหน่าย

3. นโยบายส่งออก เป็นสินค้ากำหนดมาตรฐานส่งออก(ชั้น 1,2) ต้องจดทะเบียนเป็นผู้ส่งออกสินค้ามาตรฐานข้าวโพดกับคต.และต้องมีใบรับรองมาตรฐานสินค้า(ไม่เสียอกร)

สถานการณ์ปัจจุบัน
 -ในประเทศ ราคาปรับตัวสูงขึ้นต่อเนื่องจากสัปดาห์ก่อน (กก.ละ 10.73-10.96 บาท) โรงงานอาหารสัตว์และผู้ส่งออกต่างแข่งขันรับซื้อ ขณะที่ผลผลิตออกสู่ตลาดมีน้อย และข้าวโพดรุ่นใหม่เพิ่งเริ่มออกสู่ตลาดประปราย
 -ต่างประเทศ ราคาชิคาโก(ส่งมอบกย.51)ปรับตัวลงจากตันละ 268 US\$ เหลือตันละ 259 US\$ หลังจากการปรับตัวลงของน้ำมันดิบและจากสภาพอากาศที่ดีต่อผลผลิตข้าวโพดในเขตมิดเวสต์ของสหรัฐขณะที่ความต้องการใช้ชะลอตัวลง
 ○ หมายเหตุ คาดว่าราคาในประเทศจะอ่อนตัวลงตามภาวะราคาตลาดโลกแต่โดยรวมน่าจะยังอยู่ในเกณฑ์ดีเนื่องจากตลาดส่งออกยังมีความต้องการสูง

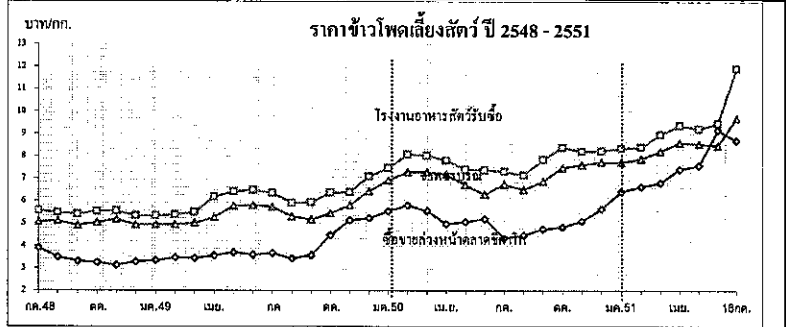

| ราคา (บาท/กก.) | กค. | สค. | กย. | ตค. | พย. | ธค. | มค. | กพ. | มีค. | เมย. | พค. | มิย. | เจดีย์ |
|--|-------------|--------|--------|--------|--------|--------|--------|--------|--------|--------|--------|--------|--------|
| เกษตรกรขายได้* | | | | | | | | | | | | | |
| ปี 49/50 | 5.53 | 5.34 | 5.15 | 5.39 | 5.39 | 5.83 | 6.53 | 7.02 | 7.10 | 7.06 | 6.81 | 6.63 | 6.15 |
| ปี 50/51 | 6.16 | 5.99 | 6.66 | 7.28 | 7.19 | 7.26 | 7.48 | 7.69 | 8.38 | 8.56 | 8.31 | 8.16 | 7.43 |
| ปี 51/52 | 9.73 | | | | | | | | | | | | |
| จ.เพชรบูรณ์ | | | | | | | | | | | | | |
| ปี 49/50 | 5.74 | 5.31 | 5.16 | 5.45 | 5.80 | 6.43 | 6.92 | 7.29 | 7.29 | 7.18 | 6.72 | 6.29 | 6.30 |
| ปี 50/51 | 6.74 | 6.50 | 6.87 | 7.49 | 7.62 | 7.73 | 7.73 | 7.88 | 8.23 | 8.60 | 8.55 | 8.47 | 7.70 |
| ปี 51/52 | 9.42-10.00 | | | | | | | | | | | | |
| โรงงานอาหารสัตว์รับซื้อ กทม. | | | | | | | | | | | | | |
| ปี 49/50 | 6.35 | 5.91 | 5.93 | 6.36 | 6.39 | 7.08 | 7.47 | 8.07 | 8.03 | 7.82 | 7.41 | 7.37 | 7.02 |
| ปี 50/51 | 7.32 | 7.15 | 7.84 | 8.38 | 8.21 | 8.23 | 8.36 | 8.40 | 8.97 | 9.36 | 9.23 | 9.47 | 8.41 |
| ปี 51/52 | 11.83-12.02 | | | | | | | | | | | | |
| ซื้อขายล่วงหน้าตลาดชิคาโก | | | | | | | | | | | | | |
| ปี 49/50 | 3.66 | 3.42 | 3.57 | 4.47 | 5.13 | 5.23 | 5.55 | 5.81 | 5.56 | 4.98 | 5.07 | 5.20 | 4.80 |
| ปี 50/51 | 4.34 | 4.46 | 4.75 | 4.83 | 5.11 | 5.65 | 6.41 | 6.65 | 6.81 | 7.41 | 7.58 | 9.17 | 6.10 |
| ปี 51/52 | 8.71 | | | | | | | | | | | | |
| ซื้อขายล่วงหน้าตลาดชิคาโก(ดอลลาร์/ตัน) | | | | | | | | | | | | | |
| ปี 49/50 | 95.94 | 90.53 | 95.21 | 119.36 | 140.03 | 145.59 | 153.85 | 162.16 | 158.08 | 142.52 | 145.75 | 149.96 | 133.25 |
| ปี 50/51 | 128.31 | 130.24 | 138.17 | 140.86 | 150.18 | 166.81 | 192.33 | 203.15 | 215.59 | 233.59 | 235.34 | 275.12 | 184.14 |
| ปี 51/52 | 259.21 | | | | | | | | | | | | |

หมายเหตุ * เป็นราคาที่เกษตรกรขายได้เฉลี่ยทั้งประเทศ (สศก.) ข้าวโพดเมล็ดความชื้นไม่เกิน 14.5% กรมการค้า

ปาล์มน้ำมัน

ประจำสัปดาห์ที่ 3 ของเดือนกรกฎาคม 2551 (14 - 16 ก.ค.51)

| | | | | | | | | |
|---|---|--------|-----------------------------|--------------|-----------------|--------|-------|-------|
| ผลผลิต (ล้านตัน) | ปี 48 | ปี 49 | ปี 50 | ปี 51 (ก.ค.) | % Δ | | | |
| โลก - น้ำมันพืช | 111.36 | 118.41 | 121.50 | 128.21 | 5.52 | | | |
| - น้ำมันปาล์ม - ผลิต | 33.52 | 35.98 | 37.34 | 41.12 | 10.12 | | | |
| " - การใช้ | 32.49 | 35.12 | 37.30 | 40.48 | 8.53 | | | |
| ไทย - ผลปาล์ม (สกก.) | 5.003 | 6.715 | 6.390 | 7.873 | 23.20 | | | |
| - น้ำมันปาล์มดิบ(รง.แจ้ง) | 0.784 | 1.167 | 1.051 | 1.344 | 27.86 | | | |
| มูลค่า (ล้านบาท) - ผลปาล์ม | 14,858 | 18,063 | 27,094 | 43,299 | 59.81 | | | |
| - น้ำมันดิบ | 13,242 | 18,406 | 25,699 | 47,709 | 85.64 | | | |
| (น.มย.51) | | | | | | | | |
| % ออกสู่ตลาด | มค.-พค. 47% | มิย.6% | กค.7% | สค. 7% | กย.9% | ตค. 9% | พย.8% | ธค.7% |
| แหล่งผลิต : กระบี่ 30% สุราษฎร์ 26% ชุมพร 23% (80%) , จว.ภาคใต้อื่น (16%) ตะวันออก (4%) | | | | | | | | |
| พื้นที่ให้ผล (ล้านไร่) | 2.026 | 2.374 | 2.663 | 2.900 | 8.89 | | | |
| ผลผลิตเฉลี่ย (ตัน/ไร่) | 2.469 | 2.828 | 2.483 | 2.715 | 9.34 | | | |
| จำนวนครัวเรือน | 81,472 | 85,546 | 87,277 | 100,077 | 14.67 | | | |
| ต้นทุนการผลิต (บาท/กก.) | 1.68 | 1.53 | 1.83 | 1.96 | 7.10 | | | |
| ผลผลิต - น้ำมันปาล์มดิบ | 0.784 | 1.167 | 1.051 | 1.344 | 27.86 | | | |
| การใช้ - ผลิตน้ำมันพืช | 0.846 | 0.958 | 0.903 | 0.990 | 9.68 | | | |
| - ไบโอดีเซล | - | - | 0.028 | 0.350 | 13 เท่าตัว | | | |
| ส่งออก (ตัน, กสก.) | ปี 47 | ปี 48 | ปี 49 | ปี 50 | ปี 51 (มค.-พค.) | | | |
| - รวม | 124,295 | 81,057 | 205,080 | 283,065 | 148,563 | | | |
| - น้ำมันดิบ | 3,036 | 0 | 163,180 | 221,826 | 118,383 | | | |
| - น้ำมันบริสุทธิ์ | 121,259 | 81,057 | 41,900 | 61,239 | 30,180 | | | |
| นำเข้า (ตัน, กสก.) | 74,767 | 18,930 | 1,314 | 1,407 | 27,742 (ออส.) | | | |
| นำเข้า (ตัน, กค.) | 78,188 | 16,072 | 190 | - | 424 (มค.-พค.) | | | |
| ออก ร.4 | 79,233 | 16,354 | 195 | - | 436 | | | |
| ประเทศส่งออก | บริสุทธ์ : พม่า 70% จีน 24% , ดิบ : มาเล 49% อินเดีย 28% เวียดนาม 23% | | | | | | | |
| เปิดตลาด | AFTA ปี 46-51 | | WTO ปี 47-51 | | | | | |
| ภาษีนำเข้า | 5%, 2.50 บาท/ลิตร | | ในโควตา 20% นอกโควตา 143% | | | | | |
| ปริมาณ (ตัน) | ให้ออส.นำเข้า | | 4,860 (ออส.) ไม่จำกัดปริมาณ | | | | | |

1. สถานการณ์ปี 2551
 โลก คาดว่ามีผลผลิต รวม 41.12 ล้านตัน การใช้ 40.48 ล้านตันเพิ่มขึ้นร้อยละ 8.53
 ไทย คาดว่าจะผลิตน้ำมันดิบได้ประมาณ 1.344 ล้านตัน การใช้ผลิตน้ำมันพืชบริโภค 0.990 ล้านตัน ใช้ผลิตไบโอดีเซล 0.350 ล้านตัน ที่เหลือจะเป็นสต็อกและส่งออก ซึ่งส่งออกแล้ว 118,000 ตัน (มค.-พค.)

2. มาตรการจัดระบบ ตั้งแต่ปี 2546 (มติ ครม. 22 เม.ย.46)
 2.1 จัดระบบการค้าในประเทศ โดยการให้ผู้ผลิต ผู้นำเข้า แจ้งปริมาณการผลิต จำหน่าย สต็อก การนำเข้า ควบคุมการขนย้าย กำกับดูแลการปิดป้ายแสดงราคาซื้อขาย ตรวจสอบเครื่องชั่ง การอรัราคา การลักลอบนำเข้าและดูแลการจำหน่ายน้ำมันพืชปาล์มของห้างค้าปลีกไม่ให้ต่ำกว่าต้นทุนซื้อ

2.2 จัดระบบการนำเข้า
 - ภายใต้ WTO (ในโควตา) : ให้ออส.เป็นผู้นำเข้า
 - ภายใต้ AFTA : ให้ออส.เป็นผู้นำเข้า และ มติ ครม.22 เม.ย.51 อนุมัติให้ออส.นำเข้าน้ำมันดิบ 30,000 ตันซึ่งนำเข้าจริง 26,750 ตัน (กพ.51)
 - การนำเข้าเพื่อส่งออก : ให้รับซื้อผลผลิตในประเทศ 1 ส่วน ก่อนนำเข้า 1 ส่วน และต้องส่งออกทั้ง 2 ส่วนภายใน 30 วันนับแต่วันนำเข้า
 - การนำเข้าผ่านประเทศส่งออกหรือการถ่ายลำ : กำกับดูแลการขนย้ายในประเทศไปยังด่านส่งออกอย่างเคร่งครัดภายในเวลาที่กำหนด

2.3 ตรวจสอบการลักลอบนำเข้าและบริหารของกลางโดย
 - เข้มงวดตรวจสอบในจังหวัดติดชายแดนประเทศเพื่อนบ้าน, ติดทะเล
 - จัดการของกลางน้ำมันปาล์มไม่ให้ไหลเข้าสู่ตลาดผู้บริโภค

2.4 ส่งเสริมการผลิตไบโอดีเซล โดยเผยแพร่ข้อมูลปริมาณและราคาน้ำมันปาล์มให้ผู้ผลิตไบโอดีเซล

3. นโยบายการส่งออก ส่งออกได้เสรี โดยไม่เสียการส่งออก

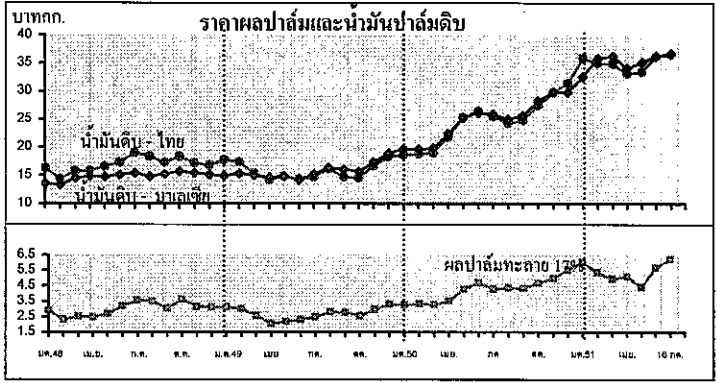

สถานการณ์ปัจจุบัน
 - ในประเทศ ราคาผลปาล์มเคลื่อนไหวสูงขึ้นจากสปก.ก่อน (กค.ละ 6.05-6.40 บาท) เนื่องจากช่วงนี้ผลปาล์มออกสู่ตลาดน้อย ส่วนราคาน้ำมันปาล์มดิบปรับตัวสูงขึ้นตามทิศทางเดียวกับตลาดโลก
 ○ ประเทศไทย ราคาปรับตัวสูงขึ้นจากสปก.ก่อน (กค.ละ 36.31 บาท หรือ 3,505 ริงกิต/ตัน) ขณะที่ราคาซื้อขายน้ำมันถั่วเหลืองตลาดโลกเริ่มอ่อนตัวลง
 แนวโน้ม ระดับราคาน้ำมันและผลปาล์มจะอ่อนตัวลง ตามภาวะการค้าโลกที่ชะลอตัวลง

| ราคา (บาท/กก.) | ม.ค. | ก.พ. | มี.ค. | เม.ย. | พ.ค. | มิ.ย. | ก.ค. | ส.ค. | ก.ย. | ต.ค. | พ.ย. | ธ.ค. | เฉลี่ย |
|-------------------------------|-------|-------|-------|-------|-------|-------|-------------|-------|-------|-------|-------|-------|--------|
| ผลปาล์มสด(17%) ณ โรงสกัด | | | | | | | | | | | | | |
| ปี 2549 | 3.14 | 3.01 | 2.58 | 2.05 | 2.19 | 2.34 | 2.48 | 2.82 | 2.78 | 2.56 | 2.97 | 3.33 | 2.69 |
| ปี 2550 | 3.27 | 3.35 | 3.29 | 3.52 | 4.27 | 4.71 | 4.50 | 4.38 | 4.34 | 4.70 | 5.00 | 5.54 | 4.24 |
| ปี 2551 | 6.05 | 5.37 | 4.96 | 5.10 | 4.42 | 5.70 | 6.00-6.50 | | | | | | 5.27 |
| น้ำมันปาล์มดิบ กทม. | | | | | | | | | | | | | |
| ปี 2549 | 17.80 | 17.41 | 15.38 | 14.20 | 14.86 | 14.40 | 14.64 | 16.19 | 14.77 | 14.53 | 16.70 | 18.30 | 15.77 |
| ปี 2550 | 18.63 | 18.84 | 19.01 | 21.82 | 25.29 | 26.45 | 25.47 | 24.29 | 24.79 | 27.49 | 29.80 | 31.47 | 24.45 |
| ปี 2551 | 35.98 | 35.02 | 34.95 | 33.15 | 33.53 | 36.26 | 36.50-36.75 | | | | | | 34.82 |
| น้ำมันปาล์มบริสุทธิ์ กทม. | | | | | | | | | | | | | |
| ปี 2549 | 21.61 | 21.71 | 20.65 | 19.40 | 19.35 | 18.63 | 18.50 | 19.44 | 19.12 | 18.35 | 20.57 | 22.73 | 20.01 |
| ปี 2550 | 22.98 | 23.46 | 23.16 | 25.68 | 29.60 | 32.22 | 31.28 | 30.02 | 29.22 | 31.94 | 34.92 | 36.57 | 29.25 |
| ปี 2551 | 42.31 | 42.62 | 43.21 | 41.37 | 41.77 | 44.23 | 44.60 | | | | | | 42.87 |
| น้ำมันปาล์มดิบ มาเลเซีย | | | | | | | | | | | | | |
| ปี 2549 | 14.93 | 15.33 | 15.00 | 14.69 | 14.90 | 14.20 | 15.22 | 16.37 | 16.10 | 15.67 | 17.38 | 18.95 | 15.73 |
| ปี 2550 | 19.73 | 19.65 | 19.78 | 22.42 | 25.31 | 26.19 | 25.89 | 25.00 | 25.64 | 28.26 | 29.92 | 29.80 | 24.80 |
| ปี 2551 | 32.65 | 35.90 | 36.29 | 34.14 | 35.24 | 36.51 | 36.75 | | | | | | 35.35 |
| น้ำมันปาล์มบริสุทธิ์ มาเลเซีย | | | | | | | | | | | | | |
| ปี 2549 | 15.57 | 16.23 | 15.95 | 15.89 | 16.00 | 16.03 | 16.75 | 17.94 | 17.09 | 17.11 | 18.83 | 20.34 | 16.98 |
| ปี 2550 | 20.70 | 20.87 | 21.01 | 24.07 | 26.83 | 27.42 | 27.20 | 27.14 | 28.00 | 29.98 | 31.96 | 31.87 | 26.42 |
| ปี 2551 | 35.07 | 38.64 | 41.98 | 40.42 | 40.88 | 41.19 | 40.69 | | | | | | 39.84 |

มะพร้าวผลแก่
ประจำสัปดาห์ที่ 3 ของเดือนกรกฎาคม 2551 (14-16 ก.ค.51)

| ผลผลิต : ล้านตัน | ปี 47 | ปี 48 | ปี 49 | ปี 50 | ปี 51 ^{ม.ย.} | % Δ |
|-----------------------------------|--|--------|--------|--------|-----------------------|-------|
| โลก พืชน้ำมัน | 381.52 | 391.3 | 403.28 | 387.73 | 419.32 | 8.15 |
| เนื้อมะพร้าวแห้ง | 5.59 | 5.59 | 5.26 | 5.7 | 5.94 | 4.21 |
| น้ำมันมะพร้าว | 3.46 | 3.47 | 3.32 | 3.49 | 3.60 | 3.15 |
| ไทย | | | | | | |
| มะพร้าวผลแก่ (สศก.) | 1.848 | 1.871 | 1.815 | 1.722 | 1.718 | -0.21 |
| น้ำมันมะพร้าว ^{บริสุทธิ} | 0.045 | 0.046 | 0.044 | 0.042 | 0.042 | -0.21 |
| ช่วงออกสู่ตลาด | มาก : พ.ค.-ต.ค. (ออกตลอดปี) | | | | | |
| แหล่งผลิต | ประจวบฯ 27%, ชุมพร 19%, สุราษฎร์ฯ 10% (รวม 56%) นครศรีฯ 7%, ชลบุรี 9%, สมุทรสงคราม 3% | | | | | |
| พื้นที่ให้ผล : ล้านไร่ | 1.59 | 1.66 | 1.61 | 1.60 | 1.56 | -0.93 |
| จำนวนครัวเรือน | 76,500 | na | na | na | na | |
| ผลผลิตเฉลี่ย : กก./ไร่ | 1,162 | 1,128 | 1,125 | 1,077 | 1,099 | 2.04 |
| ต้นทุนการผลิต : บาท/ผล | 1.91 | 2.27 | 2.45 | 2.56 | 2.58 | 0.78 |
| มูลค่าผลผลิต : ล้านบาท | 3,961 | 4,835 | 7,334 | 4,766 | 5,470 | 14.78 |
| การใช้ในปท. : บริโภคตรง | 1.109 | 1.123 | 1.089 | 1.033 | 1.031 | -0.21 |
| น้ำมันมะพร้าว | 0.042 | 0.043 | 0.042 | 0.035 | 0.038 | |
| นำเข้า : ตัน | | | | | | |
| มะพร้าวผล | 97 | 125 | 7,822 | 378 | 164 | |
| เนื้อ - ฝอย | 119 | 279 | 269 | 138 | 91 | |
| น้ำมันทั้งหมด | 47 | 22 | 1,820 | 3,005 | 1,171 | |
| ส่งออก : ตัน | | | | | | |
| มะพร้าวผลอ่อน | 33,853 | 39,758 | 37,120 | 33,334 | 11,962 | |
| เนื้อ - ฝอย | 574 | 591 | 667 | 162 | 37 | |
| น้ำมันทั้งหมด | 3,636 | 2,674 | 493 | 4,452 | 2,604 | |
| ประเทศส่งออก | น้ำมัน : สเปนญ / เนื้อฝอย : จีน / เนื้อแห้ง : จีน | | | | | |
| ประเทศนำเข้า | น้ำมัน : มาเลเซีย / เนื้อฝอย : ฟิลิปปินส์ / ผลแก่ : กัมพูชา | | | | | |

สถานการณ์ปี 2551

1. โลก ปี 51 ก.เกษตรสหรัฐฯ คาดว่าโลกมีผลผลิตเนื้อมะพร้าวแห้ง 5.36 ล้านตัน เพิ่มขึ้นจากปีที่ผ่านมาร้อยละ 1.52 ได้ผลผลิตน้ำมันมะพร้าว 3.31 ล้านตัน เพิ่มขึ้นจากปีที่ผ่านมาร้อยละ 0.91

2. ไทย ปี 51 ก.เกษตร (สศก.) คาดว่ามีผลผลิตมะพร้าวผล 1.718 ล้านตัน ลดลงร้อยละ 0.21

มาตรการแก้ไขปัญหา

1. จัดระบบการนำเข้า

1.1 WTO ตั้งแต่ปี 47-51

- ผู้นำเข้า : ไนโคตา :- เป็นนิติบุคคล เป็นโรงงานที่ใช้มะพร้าวผล มะพร้าวฝอย เนื้อมะพร้าวแห้ง น้ำมัน เป็นวัตถุดิบในกิจการของตนเองและเปิดกิจการในปัจจุบัน ส่วนมะพร้าวฝอยต้องมีประวัติ 3 ปี

: นอกโคตา :- ให้นำเข้าเป็นการทั่วไป

- ภาษี (ช่วงนำเข้า) ปริมาณ(ตัน) ในโคตา นอกโคตา

มะพร้าวผล : มค.-เม.ย.60% 2,317 20% 54%

มะพร้าวฝอย : ม.ค.-ธ.ค. 110 20% 54%

เนื้อแห้ง : พ.ย.-ธ.ค. 1,157 20% 36%

น้ำมัน : พ.ย.-ธ.ค. 401 20% 52%

1.2 AFTA

: ต้องขออนุญาตนำเข้า

มะพร้าวผล / มะพร้าวฝอย - ยกเว้นอากร ตั้งแต่ปี 46

- 5% หรือ ลิตร.ละ 2.50 บาท ตั้งแต่ปี 46

เนื้อมะพร้าวแห้ง - 35% หรือ กก.ละ 3.00 บาท ตั้งแต่ปี 46-49

- 25% หรือ กก.ละ 2.50 บาท ตั้งแต่ปี 50

มติกนศ 30 เม.ย.50 ให้ยกเลิกมาตรการไค้ต่ำตั้งแต่ปี 2553

สถานการณ์ปัจจุบันและแนวโน้ม

ราคามะพร้าวผลใหญ่ในแหล่งผลิตใหญ่สูงขึ้น ราคาผลใหญ่(ปอก) เนื้อมะพร้าวขาว เนื้อมะพร้าวแห้ง ขยายส่งกม.ทรงตัว เนื่องจากมีปริมาณเข้าสู่ตลาดลดลง

| | | 4ก.ค. | 11ก.ค. | 16ก.ค. | % Δ |
|--------------------------|---------|-------|--------|--------|-------|
| มะพร้าวผลใหญ่ สศก. | บาท/ผล | 6.03 | 6.00 | 5.96 | -0.67 |
| มะพร้าวผลใหญ่ จ.ประจวบ | " | 6.90 | 6.90 | 7.25 | 5.07 |
| มะพร้าวผลใหญ่ (ปอก) กทม. | " | 10.3 | 10.8 | 10.8 | 0.00 |
| เนื้อมะพร้าวขาว กทม. | บาท/กก. | 18.75 | 18.75 | 18.75 | 0.00 |

แนวโน้ม มะพร้าวออกสู่ตลาดอย่างต่อเนื่อง ราคายังอยู่ในเกณฑ์ดี

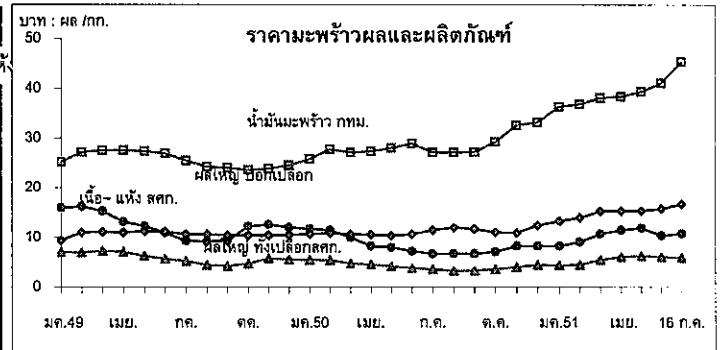

16 ก.ค.

ราคา (บาท/ผล , กก.)

| เกษตรกรขายได้ | ปี | ม.ค. | ก.พ. | มี.ค. | เม.ย. | พ.ค. | มิ.ย. | ก.ค. | ส.ค. | ก.ย. | ต.ค. | พ.ย. | ธ.ค. | เฉลี่ย | |
|-------------------|-----------------|-------|-------|-------|-------|-------|-------|-------|-------|-------|-------|-------|-------|--------|-------|
| มะพร้าวผลแก่ ใหญ่ | 2549 | 7.02 | 7.01 | 7.29 | 7.09 | 6.26 | 5.73 | 5.25 | 4.46 | 4.32 | 4.76 | 5.86 | 5.57 | 5.89 | |
| | 2550 | 5.50 | 5.42 | 4.78 | 4.53 | 4.24 | 3.86 | 3.56 | 3.25 | 3.32 | 3.61 | 4.07 | 4.50 | 4.22 | |
| | 2551 | 4.45 | 4.47 | 5.51 | 6.08 | 6.28 | 6.11 | 5.96 | | | | | | 5.55 | |
| เนื้อ-แห้ง 90% | 2549 | 9.43 | 11.03 | 11.09 | 11.03 | 11.23 | 11.18 | 10.63 | 10.63 | 10.43 | 10.46 | 10.47 | 10.51 | 10.68 | |
| | 2550 | 10.71 | 10.82 | 10.63 | 10.58 | 10.33 | 10.67 | 11.46 | 11.97 | 11.68 | 11.05 | 10.91 | 12.69 | 11.13 | |
| | 2551 | 13.29 | 13.98 | 15.27 | 15.31 | 15.35 | 15.85 | 16.75 | | | | | | 15.11 | |
| ตลาด กทม. ขายส่ง | | | | | | | | | | | | | | | |
| | มะพร้าวผล (ปอก) | 2549 | 15.99 | 16.25 | 15.33 | 13.13 | 12.28 | 10.93 | 9.30 | 9.25 | 9.33 | 10.89 | 12.66 | 12.04 | 12.28 |
| | | 2550 | 11.75 | 11.45 | 10.08 | 8.76 | 8.03 | 7.27 | 6.75 | 6.75 | 6.75 | 7.09 | 8.25 | 8.25 | 8.43 |
| 2551 | | 8.25 | 9.08 | 10.70 | 11.47 | 11.83 | 10.25 | 10.75 | | | | | | 10.33 | |
| น้ำมันดิบ กทม. | 2549 | 25.21 | 27.17 | 27.59 | 27.59 | 27.36 | 26.92 | 25.46 | 25.46 | 24.05 | 23.60 | 23.83 | 24.55 | 25.73 | |
| | 2550 | 25.80 | 27.76 | 27.09 | 27.30 | 28.04 | 28.92 | 27.09 | 27.09 | 27.15 | 29.25 | 32.57 | 33.42 | 28.46 | |
| | 2551 | 36.33 | 36.88 | 38.12 | 38.40 | 39.34 | 41.07 | 45.42 | | | | | | 39.37 | |

ถั่วเหลือง

ประจำสัปดาห์ที่ 3 ของเดือนกรกฎาคม 2551 (14-16 ก.ค.51)

| | | | | | |
|--|--|---------|---------|-------------------|----------------------|
| ผลผลิต (ล้านตัน) | ปี 48 | ปี 49 | ปี 50 | ปี 51 (ก.ค.51) | % Δ |
| พืชน้ำมัน - โลก | 381.520 | 391.300 | 403.330 | 387.800 | -3.85 |
| ถั่วเหลือง - โลก | 215.758 | 220.531 | 236.561 | 218.796 | -7.51 |
| - ไทย | 0.215 | 0.220 | 0.211 | 0.202 | -4.35 |
| - ถั่วฤดูแล้ง | 0.137 | 0.148 | 0.143 | 0.135 | |
| - ถั่วฤดูฝน | 0.078 | 0.072 | 0.069 | 0.067 | |
| มูลค่าผลผลิต (ล้านบาท) | 2,305 | 2,311 | 2,441 | 3,472 | 42.24 |
| ช่วงออกสู่ตลาด | | | | | |
| - ถั่วฤดูแล้ง(มีค.-พค.)65% | เชียงใหม่ ชัยภูมิ เพชร เลย ขอนแก่น ตาก | | | | |
| - ถั่วฤดูฝน(สค.-ธค.)35% | สระแก้ว แม่ฮ่องสอน อุตรดิตถ์ สุโขทัย เชียงใหม่ | | | | |
| ครัวเรือนเกษตรกร (ประมาณการ ม.ค.51) | 111,908 | 103,242 | 102,364 | 101,539 | -0.81 |
| พื้นที่ปลูก (ล้านไร่) | 0.925 | 0.903 | 0.879 | 0.887 | 0.82 |
| ผลผลิตเฉลี่ย/ไร่ (กก./ไร่) | 232 | 244 | 243 | 245 | 0.82 |
| ต้นทุนการผลิต (บาท/กก.) | 8.95 | 9.47 | 9.75 | 9.83 | - |
| การใช้ (ล้านตัน) | | | | | |
| ถั่วเหลือง - โลก | 204.76 | 215.18 | 225.26 | 232.19 | 3.08 |
| - ไทย | 1.61 | 1.62 | 1.72 | 1.72 | 0.10 |
| ส่งออก | ปี 47 | ปี 48 | ปี 49 | ปี 50 | ปี 51 (ประมาณการ) |
| - นำเข้า (ล้านตัน) | 1.436 | 1.608 | 1.395 | 1.541 | 1.500 |
| (ล้านบาท) | 18,953 | 18,636 | 14,226 | 19,456 | 25,095 |
| - ส่งออก (ล้านตัน) | 0.0010 | 0.0012 | 0.0012 | 0.0027 | 0.0020 |
| 0.0003 | | | | | |
| ประเทศคู่ค้า | | | | | |
| ไทยนำเข้าจาก (ปี 50 บราซิล(50%) สหรัฐอเมริกา(30%) อาร์เจนตินา(15%) เม็กซิโก (4%) และกัมพูชา (2%) | | | | | |
| ไทยส่งออกไป | | | | | |
| เวียดนาม ฮองกง สิงคโปร์ ออสเตรเลีย ไต้หวัน | | | | | |

1. สถานการณ์ ปี 2551
 โลก คาดว่าราคาต่างประเทศจะเคลื่อนไหวอยู่ในระดับสูงจากปริมาณผลผลิตโลกลดน้อยลงร้อยละ 7.51 เนื่องจากพื้นที่ปลูกลดลง
 ไทย คาดว่าผลผลิตจะลดลงจากปีที่ผ่านมาร้อยละ 4.35 ในขณะที่ความต้องการใช้สูงขึ้นร้อยละ 0.10 คาดว่าการนำเข้ามีแนวโน้มสูงขึ้น
 ถั่วเหลืองโครงการ Contract Farming ปี 51/52 มีประมาณ 0.199 ล้านตัน เพิ่มขึ้นจากปี 50/51 ซึ่งมีปริมาณ 0.059 ล้านตัน (เพิ่มขึ้นกว่า 3 เท่าตัว)

2. นโยบายและมาตรการนำเข้าเมล็ดถั่วเหลือง ปี 2551
 มติ ครม.(2 ต.ค.50) เห็นชอบตามมติคณะกรรมการพืชน้ำมัน (21 ก.ย.50) ดังนี้
 2.1 WTO ไม่จำกัดปริมาณและช่วงเวลา 1) ในโควตา อกรนำเข้าร้อยละ 0 ผู้มีสิทธินำเข้า 12 ราย(6 ส.และผู้แปรรูปอาหาร 6 ราย)และมีเงื่อนไขผู้มีสิทธินำเข้าต้องรับซื้อเมล็ดถั่วเหลืองที่ผลิตในประเทศจากเกษตรกรทั้งหมดตามคุณภาพมาตรฐานและราคาที่กำหนด ดังนี้
 (1) สก๊คน้ำมัน ไม่ต่ำกว่า 10.50 บาท/กก.ณ ไร่นาหรือ 11.50 บาท/กก.ณ กทม.
 (2) ผลิตภัณฑ์สัตว์ ไม่ต่ำกว่า 11.00 บาท/กก.ณ ไร่นาหรือ 12.00 บาท/กก.ณ กทม.
 (3) แปรรูปอาหาร ไม่ต่ำกว่า 13.00 บาท/กก.ณ ไร่นาหรือ 14.00 บาท/กก.ณ กทม.
 2) นอกโควตา กำหนดอกรร้อยละ 80
 2.2 ACMECS (อกรนำเข้าร้อยละ 0) ใช้หลักเกณฑ์เช่นเดียวกับ WTO (กำหนดผู้มีสิทธินำเข้าและต้องปฏิบัติตามเงื่อนไขการรับซื้อผลผลิตในประเทศ)
 2.3 AFTA (อกรนำเข้าร้อยละ 5 และต้องขออนุญาต) ใช้หลักการเช่นเดียวกับ WTO
 2.4 FTA ไทย-ออสเตรเลีย และไทย-นิวซีแลนด์ ไทย-ญี่ปุ่น JTEPA (อกรนำเข้าร้อยละ 0 ไม่จำกัดปริมาณนำเข้า) ใช้หลักเกณฑ์เช่นเดียวกับ WTO
 2.5 อาเซียน-จีน กำหนดปริมาณในโควตา 10,922 ตัน อกรในโควตาร้อยละ 20 อกรนอกโควตาร้อยละ 80
 ทั้งนี้ นำเข้าทั่วไป อกรนำเข้าร้อยละ 6 หรือ กก.ละ 0.30 บาท และต้องขออนุญาต

3. นโยบายการส่งออก ส่งออกได้เสรี ไม่เสียอกรส่งออก

สถานการณ์ปัจจุบัน
 ในประเทศ ราคาตลาด กทม.ทรงตัวเท่าสัปดาห์ก่อนที่ กก.ละ 26.50 บาท 24.50 บาทและ 21.88 บาทตามคุณภาพเกรด
 ต่างประเทศ ราคาตลาดจากตันละ 591.34US\$ในสัปดาห์ก่อนเป็นต้นละ 540.12US\$ หรือลดลงร้อยละ 8.66 เนื่องจากสภาพอากาศในแหล่งปลูกถั่วเหลืองที่เหมาะสมแก่การปลูกถั่วเหลืองมากขึ้น ประกอบกับราคาน้ำมันดิบที่อ่อนตัวลงและค่าเงินดอลลาร์ที่แข็งค่าขึ้น ส่งผลให้ภาวะการค้าตลาดถั่วเหลืองชะลอตัวลง
 แนวโน้ม คาดว่าในราคาเมล็ดถั่วเหลืองในประเทศและตลาดโลกจะโน้มสูงขึ้นเนื่องจากปริมาณผลผลิตลดลงและไม่เพียงพอกับความต้องการใช้ที่มีมากขึ้น

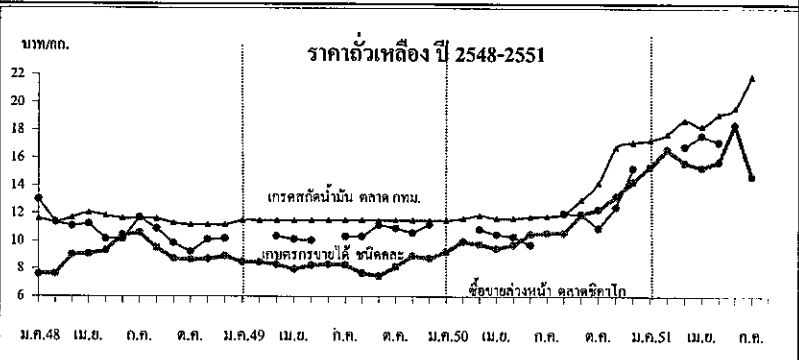

| ราคา (บาท/กก.) | ม.ค. | ก.พ. | มี.ค. | เม.ย. | พ.ค. | มิ.ย. | ก.ค. | ส.ค. | ก.ย. | ต.ค. | พ.ย. | ธ.ค. | เฉลี่ย |
|---|--------|--------|--------|--------|--------|--------|-------------|--------|--------|--------|--------|--------|--------|
| เกษตรกรขายได้ชนิดละ | | | | | | | (16 ก.ค.51) | | | | | | |
| ปี 2549 | - | - | 10.37 | 10.13 | 10.04 | - | 10.35 | 10.35 | 11.17 | 10.95 | 10.59 | 11.19 | 10.49 |
| ปี 2550 | - | - | 10.85 | 10.49 | 10.32 | 9.75 | - | 12.00 | 11.94 | 10.95 | 12.46 | 15.28 | 11.56 |
| ปี 2551 | - | - | 16.82 | 17.61 | 17.14 | - | - | - | - | - | - | - | 17.19 |
| ขายส่ง กทม. เกรดแปรรูปอาหาร | | | | | | | | | | | | | |
| ปี 2549 | 14.25 | 14.34 | 14.38 | 14.38 | 14.38 | 14.56 | 14.75 | 14.75 | 14.75 | 15.07 | 15.50 | 14.95 | 14.67 |
| ปี 2550 | 15.04 | 15.25 | 15.25 | 15.16 | 14.75 | 14.75 | 14.75 | 14.99 | 16.64 | 17.94 | 20.30 | 20.75 | 16.30 |
| ปี 2551 | 21.49 | 22.50 | 22.50 | 22.31 | 23.64 | 24.68 | 26-27 | - | - | - | - | - | 23.37 |
| ขายส่ง กทม. เกรดผลผลิตอาหารสัตว์ | | | | | | | | | | | | | |
| ปี 2549 | 13.63 | 13.71 | 13.75 | 13.75 | 13.75 | 13.75 | 13.75 | 13.75 | 13.75 | 13.75 | 13.75 | 13.38 | 13.71 |
| ปี 2550 | 13.32 | 13.38 | 13.38 | 13.31 | 13.00 | 13.00 | 13.00 | 13.28 | 14.85 | 15.90 | 17.85 | 18.25 | 14.38 |
| ปี 2551 | 19.42 | 20.50 | 20.90 | 20.29 | 21.39 | 22.27 | 24-25 | - | - | - | - | - | 21.32 |
| ขายส่ง กทม. เกรดสก๊คน้ำมัน | | | | | | | | | | | | | |
| ปี 2549 | 11.50 | 11.50 | 11.50 | 11.50 | 11.50 | 11.50 | 11.50 | 11.50 | 11.50 | 11.50 | 11.50 | 11.50 | 11.50 |
| ปี 2550 | 11.50 | 11.60 | 11.85 | 11.63 | 11.63 | 11.75 | 11.80 | 11.98 | 12.98 | 14.20 | 16.76 | 17.13 | 12.90 |
| ปี 2551 | 17.28 | 17.75 | 18.71 | 18.28 | 19.14 | 19.60 | 21.75-22 | - | - | - | - | - | 18.95 |
| ซื้อขายล่วงหน้าตลาดชิคาโก | | | | | | | | | | | | | |
| ปี 2549 | 8.50 | 8.47 | 8.31 | 7.96 | 8.27 | 8.32 | 8.28 | 7.69 | 7.48 | 8.14 | 8.94 | 8.74 | 8.26 |
| ปี 2550 | 9.24 | 9.97 | 9.76 | 9.47 | 9.74 | 10.51 | 10.59 | 10.60 | 11.95 | 12.29 | 13.23 | 14.28 | 10.97 |
| ปี 2551 | 15.38 | 16.63 | 15.66 | 15.31 | 15.75 | 18.41 | 14.68 | - | - | - | - | - | 15.97 |
| ซื้อขายล่วงหน้าตลาดชิคาโก (เหรียญสหรัฐ/ตัน) | | | | | | | | | | | | | |
| ปี 2549 | 213.99 | 214.34 | 212.68 | 209.01 | 217.32 | 216.49 | 217.23 | 203.82 | 199.28 | 217.42 | 243.97 | 243.34 | 217.41 |
| ปี 2550 | 256.08 | 278.01 | 277.25 | 270.56 | 280.28 | 302.80 | 313.27 | 308.98 | 347.54 | 358.37 | 388.98 | 422.12 | 317.02 |
| ปี 2551 | 461.68 | 508.19 | 495.67 | 482.76 | 489.05 | 552.44 | 540.12 | - | - | - | - | - | 504.27 |

สุกร

ประจำสัปดาห์ที่ 3 ของเดือน กรกฎาคม 2551 (14 - 16 ก.ค.51)

| | 2548 | 2549 | 2550 | 2551 | % Δ |
|---------------------------------|--|---------|---------|----------|-----------------|
| ผลผลิต | | | | | ประมาณการ |
| - โลก (พันตัน) | 99,105 | 98,371 | 95,658 | 97,130 | 1.54 |
| จีน | 50,106 | 48,700 | 44,200 | 44,700 | 1.13 |
| สหภาพยุโรป | 21,676 | 21,791 | 22,600 | 22,500 | -0.44 |
| สหรัฐอเมริกา | 9,392 | 9,559 | 9,962 | 10,684 | 7.25 |
| บราซิล | 2,710 | 2,830 | 2,990 | 3,110 | 4.01 |
| - ไทย (ล้านตัว) : สศก. | 12.257 | 13.315 | 13.892 | 14.062 | 1.22 |
| ช่วงผลผลิตออกมาก | ตุลาคม - กุมภาพันธ์ | | | | |
| จำนวนครุวีเรือน | 72,666 | 262,297 | 239,755 | na | |
| ต้นทุนการผลิต (บาท/กก.) | 43.45 | 44.96 | 42.87 | 50.13 | (มี.ค.51) |
| มูลค่าผลผลิต (ล้านบาท) | 60,439 | 61,129 | 49,220 | na | |
| การใช้ (ล้านตัว) | 12.00 | 12.53 | 13.64 | 12.67 | -7.11 |
| ปริมาณส่งออก เนื้อสุกร (ตัน) | 12,171 | 11,003 | 10,199 | 4,359.42 | (ม.ค. - พ.ค.51) |
| มูลค่า (ล้านบาท) | 1,895 | 1,627 | 1,435 | 684.75 | |
| ปริมาณส่งออก สุกรมีชีวิต* (ตัว) | 75,354 | 56,941 | 97,551 | 61,776* | (ม.ค. - พ.ค.51) |
| มูลค่า (ล้านบาท) | 130.88 | 98.83 | 116.79 | 122.80* | |
| หมายเหตุ * | รวมสุกรเพื่อทำพันธุ์ จำนวน 14,154 ตัว มูลค่า 51.23 ล้านบาท | | | | |

สถานการณ์ปี 2551

- การผลิต สศก.ประมาณการผลิตสุกรไว้ที่จำนวน 14 ล้านตัว มีการเลี้ยงกระจายอยู่ทั่วประเทศ โดยเลี้ยงมากในภาคกลาง 56% ภาคตะวันออกเฉียงเหนือ 19% ภาคเหนือ 15% ภาคใต้ 10% จังหวัดที่เลี้ยงมาก ได้แก่ ราชบุรี นครปฐม ฉะเชิงเทรา ชลบุรี และนครราชสีมา
- การใช้ ส่วนใหญ่ 98% ใช้บริโภคภายในประเทศที่เหลือส่งออก
- อัตราการบริโภค ประมาณ 13 กก./คน/ปี
- การส่งออก เป้าหมาย 11,500 ตัน (สมาคมผู้ผลิตและแปรรูปสุกรเพื่อการส่งออก)

การส่งออก :
 □ สุกรมีชีวิต (เพื่อการค้า) จำนวน 61,776 ตัว (ลาว กัมพูชา พม่า เวียดนาม) (ม.ค. - พ.ค.51)
 □ เนื้อสุกรแช่เย็น จำนวน 2,157 ตัน (ฮ่องกง พม่า ญี่ปุ่น)
 □ ผลิตภัณฑ์เนื้อสุกร จำนวน 2,201 ตัน (ญี่ปุ่น ลาว ฮ่องกง)

มาตรการด้านการตลาด ในปี 2551

- ราคาขายปลีกเนื้อแดง ขอความร่วมมือ ผู้ค้าสุกรชำแหละ ตลาดสด และห้างบิ๊กซี คาร์ฟูร์ เทส โลโตคัส และเม็ค โคร จัดจำหน่าย "หมูพามิซซ์" กก.ละ 95 - 98 บาท ทั่วประเทศ
- การกำกับดูแล ติดตามภาวะการค้าส่งค้าปลีกอย่างใกล้ชิด สำหรับจังหวัดที่มีพื้นที่ติดประเทศเพื่อนบ้าน ให้เข้มงวดกำกับดูแลการลักลอบส่งออกสุกรมีชีวิตไปประเทศเพื่อนบ้าน
- สนับสนุนความช่วยเหลือเกษตรกรรายย่อย โดยร่วมกับจังหวัดนครปฐม จัดทำ "โครงการพัฒนาตลาดสุกรคั้นแบบจังหวัดนครปฐม Nakhonpathom Green Pork" เพื่อสนับสนุนความช่วยเหลือด้านลดต้นทุน (ด้านอาหารสัตว์) เชื่อมโยงตลาดเนื้อสุกรและผลิตภัณฑ์ เป็นต้น

สถานการณ์ปัจจุบัน

การผลิต ผู้เลี้ยงสุกรรายย่อยในแหล่งผลิตสำคัญ อาทิ จังหวัดนครปฐม ราชบุรี และ ชลบุรี ปรับลดปริมาณการผลิตสุกร เพื่อลดภาวะด้านต้นทุนการผลิต และ ผลกระทบด้านราคาจำหน่าย โดย 1) เร่งระบายสุกรขุนออกจำหน่าย 2) ไม่นำลูกสุกรเข้าเลี้ยงเพิ่ม และ 3) ปลดแม่พันธุ์ออกจำหน่ายก่อนกำหนด

ภาวะการค้า ยังชะลอตัวต่อเนื่อง จากกำลังซื้อของผู้บริโภคที่ลดลง ความเคลื่อนไหวของราคา ราคาสุกรมีชีวิตโดยทั่วไปทรงตัวเท่ากับ สัปดาห์ก่อน ที่ระดับ กก.ละ 49 - 50 บาท ส่วนราคาขายส่งสุกรชำแหละ (ผ่าซีก) ปรับลดลงจาก กก.ละ 61 - 62 บาท เหลือ กก.ละ 60 - 61 บาท สำหรับราคาขายปลีกเนื้อแดง ยังทรงตัวที่ กก.ละ 100 - 110 บาท

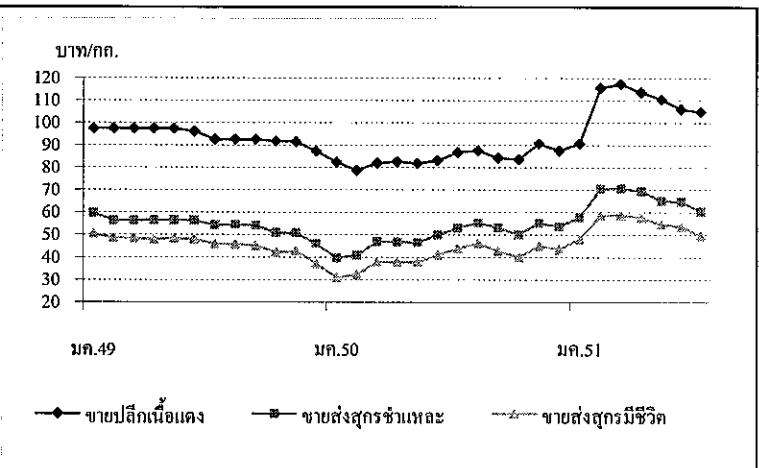

| ราคา (บาท/กก.) | ปี | มค. | กพ. | มีค. | เมย. | พค. | มิย. | กค. | ตค. | กย. | ตค. | พย. | ธค. | เฉลี่ย |
|-------------------|------|-------|--------|--------|--------|--------|--------|-----------|-------|-------|-------|-------|-------|--------|
| ขายส่งสุกรมีชีวิต | 2549 | 50.55 | 48.50 | 48.39 | 47.88 | 48.50 | 47.97 | 45.97 | 45.77 | 45.20 | 42.21 | 42.73 | 37.20 | 45.91 |
| ณ แหล่งผลิต | 2550 | 30.98 | 32.30 | 37.88 | 37.79 | 37.75 | 41.07 | 44.00 | 46.17 | 42.80 | 40.14 | 45.14 | 43.56 | 39.97 |
| | 2551 | 48.05 | 58.55 | 58.79 | 57.56 | 54.61 | 53.64 | 49.50 | | | | | | 54.39 |
| | | | | | | | | (16 ก.ค.) | | | | | | |
| ขายส่งสุกรชำแหละ | 2549 | 59.55 | 56.39 | 56.28 | 56.50 | 56.50 | 56.37 | 54.38 | 54.41 | 54.25 | 50.93 | 50.77 | 46.05 | 54.37 |
| ตลาด กทม. | 2550 | 39.64 | 40.95 | 46.93 | 46.85 | 46.70 | 49.93 | 53.00 | 55.31 | 53.23 | 50.11 | 55.25 | 53.56 | 49.29 |
| | 2551 | 57.82 | 70.50 | 70.74 | 69.50 | 65.16 | 64.69 | 60.50 | | | | | | 65.56 |
| | | | | | | | | (16 ก.ค.) | | | | | | |
| ขายปลีกเนื้อแดง | 2549 | 97.50 | 97.50 | 97.50 | 97.50 | 97.50 | 96.18 | 92.50 | 92.50 | 92.50 | 91.79 | 91.48 | 87.25 | 94.31 |
| ตลาด กทม. | 2550 | 82.36 | 78.70 | 82.02 | 82.50 | 81.80 | 83.05 | 86.88 | 87.50 | 84.20 | 83.64 | 90.68 | 87.50 | 84.24 |
| | 2551 | 90.68 | 115.79 | 117.50 | 113.68 | 110.58 | 106.19 | 105.00 | | | | | | 108.49 |
| | | | | | | | | (16 ก.ค.) | | | | | | |

ไข่ไก่

ประจำสัปดาห์ที่ 3 ของเดือน กรกฎาคม 2551 (14 - 16 ก.ค.51)

| | 2548 | 2549 | 2550 | 2551 | % Δ |
|-------------------------|--|-----------|-----------|-----------|-----------------|
| ผลผลิต (ล้านฟอง) | | | | ประมาณการ | |
| - โลก | 983,659 | 1,008,332 | 1,034,161 | 1,035,000 | 0.08 |
| จีน | 401,214 | 417,887 | 436,448 | 437,000 | 0.13 |
| สหภาพยุโรป | 108,134 | 108,986 | 108,443 | 109,000 | 0.51 |
| สหรัฐอเมริกา | 87,938 | 88,440 | 89,265 | 90,000 | 0.82 |
| อินเดีย | 41,894 | 42,966 | 44,903 | 45,000 | 0.22 |
| - ไทย | 7,812 | 8,555 | 8,977 | 9,341 | 4.06 |
| ช่วงผลผลิตออกมาก | ตุลาคม - กุมภาพันธ์ | | | | |
| จำนวนครัวเรือน | 2,596 | 1,819 | na | na | |
| ต้นทุนการผลิต (บาท/ฟอง) | 1.59 | 1.78 | 1.93 | 2.38 | (พ.ค.51) |
| มูลค่าผลผลิต (ล้านบาท) | 17,030 | 14,544 | 17,450 | na | |
| ไข่ (ล้านฟอง) | 7,701 | 8,371 | 8,737 | 9,141 | 4.37 |
| นำเข้า (ล้านฟอง) | 0.339 | 15.543 | 12.963 | 0.076 | (ม.ค. - พ.ค.51) |
| ส่งออก (ล้านฟอง) | 109.650 | 183.655 | 239.982 | 147.357 | (ม.ค. - พ.ค.51) |
| ประเทศคู่ค้า | ฮ่องกง (83%) แองโกลา (14%) มัลดีฟ สวิสเซอร์แลนด์ | | | | |
| ประเทศคู่แข่ง | สาธารณรัฐประชาชนจีน และ เนเธอร์แลนด์ | | | | |

สถานการณ์ปี 2551

- การผลิต**
 - สศก. ประมาณการผลิตไข่ไก่ไว้จำนวน 9,341 ล้านฟอง
 - คณะกรรมการนโยบายพัฒนาไก่ไข่และผลิตภัณฑ์ (Egg Board) กำหนดเป้าหมายปริมาณการผลิตไข่ไก่ ปี 2551 ไว้จำนวน 10,315 ล้านฟอง
- การใช้ภายใน** ผลผลิตไข่ไก่ 99% ใช้บริโภคภายในประเทศ
- อัตราการบริโภค** 160 ฟอง/คน/ปี
- การส่งออก** ปี 2551 กำหนดเป้าหมายไว้จำนวน 200 - 220 ล้านฟอง

มาตรการด้านการตลาด กรมการค้าภายในได้ดำเนินการ ดังนี้

- เชื่อมโยงการจำหน่าย ให้แก่เกษตรกรผู้เลี้ยงไก่ไข่ ทั้งในส่วนกลางและภูมิภาค ภายใต้ชื่อ "ไข่ไก่ธงฟ้า...ขายตรงจากฟาร์ม" (ธ.ค.50 - ก.พ.51) ช่วยระบายไข่ไก่ส่วนเกินได้จำนวน 2.6 ล้านฟอง
- ราคาไข่ไก่คละ ณ แหล่งผลิต ในภาพรวม ปรับสูงขึ้นจากฟองละ 1.70 บาท ก่อนดำเนินการ เป็นฟองละ 2.50 บาท ในปัจจุบัน
- รมรณรงค์เพิ่มการบริโภค โดยเผยแพร่สื่อประชาสัมพันธ์ สู่กลุ่มเป้าหมาย ได้แก่ นักเรียน และประชาชนทั่วไป ผ่านหน่วยงานต่างๆ และขอความร่วมมือ สนง.คณะกรรมการการศึกษาขั้นพื้นฐาน กทม. และกรมยุทธบริการทหาร เพิ่มรายการอาหารปรุงจากไข่ ในมื้ออาหารของเด็กนักเรียนและทหาร
- ผลักดันโครงการไข่โรงเรียน เป็นมาตรการหนึ่งในยุทธศาสตร์ไก่ไข่ (เช่นเดียวกับนมโรงเรียน) ผ่านกรมปศุสัตว์ ซึ่งเป็นฝ่ายเลขานุการคณะกรรมการนโยบายพัฒนาไก่ไข่และผลิตภัณฑ์

สถานการณ์ปัจจุบัน

การผลิต ผลผลิตที่ออกสู่ตลาดมีปริมาณมากกว่าความต้องการของตลาด
ภาวะการค้า ชะลอตัวลงจากปกติ ตามภาวะกำลังซื้อของผู้บริโภคที่ลดลง
ความเคลื่อนไหวของราคา ราคาไข่ไก่สด คละ ณ แหล่งผลิตสำคัญ

(จ.ฉะเชิงเทรา) ทรงตัวอยู่ที่ฟองละ 2.10 บาท เท่ากับสัปดาห์ก่อน ราคาขายปลีกทั่วไป
ปรับลดลงฟองละ 0.10 บาท ราคาไข่ไก่คละ ในแต่ละภาค มีความเคลื่อนไหว ดังนี้

| | | | |
|----------------------|-------|-------------|-----|
| - เหนือ | ฟองละ | 2.00 - 2.20 | บาท |
| - กลาง | ฟองละ | 2.10 - 2.30 | บาท |
| - ตะวันออกเฉียงเหนือ | ฟองละ | 2.15 - 2.50 | บาท |
| - ใต้ | ฟองละ | 2.35 | บาท |

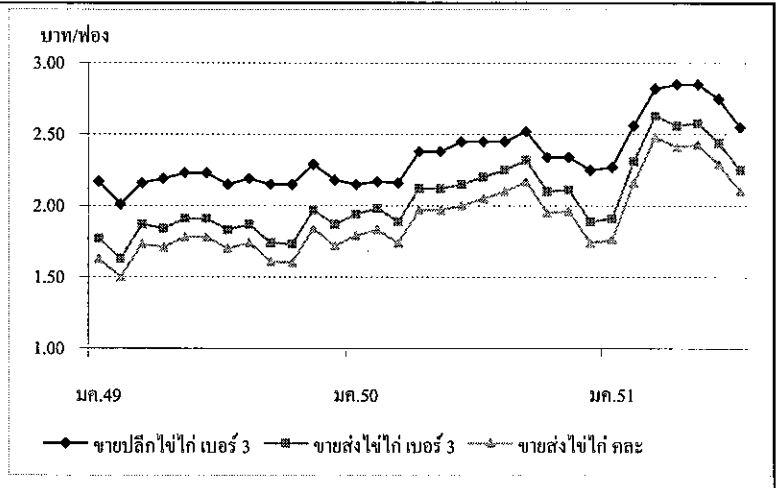

| ราคา (บาท/ฟอง) | ปี | มก. | กพ. | มีค. | เมย. | พค. | มิย. | กค. | สค. | กย. | ตค. | พย. | ธค. | เฉลี่ย |
|-----------------------|------|------|------|------|------|------|------|-----------|------|------|------|------|------|--------|
| ขายส่งไข่ไก่ คละ | 2549 | 1.63 | 1.50 | 1.73 | 1.71 | 1.78 | 1.78 | 1.70 | 1.74 | 1.61 | 1.60 | 1.84 | 1.72 | 1.70 |
| ณ แหล่งผลิต | 2550 | 1.79 | 1.83 | 1.74 | 1.74 | 1.97 | 2.00 | 2.05 | 2.10 | 2.17 | 1.95 | 1.96 | 1.74 | 1.92 |
| | 2551 | 1.76 | 2.16 | 2.48 | 2.41 | 2.43 | 2.29 | 2.10 | | | | | | 2.23 |
| | | | | | | | | (16 ก.ค.) | | | | | | |
| ขายส่งไข่ไก่ เบอร์ 3 | 2549 | 1.77 | 1.63 | 1.87 | 1.84 | 1.91 | 1.91 | 1.83 | 1.87 | 1.74 | 1.73 | 1.97 | 1.87 | 1.83 |
| ตลาด กทม. | 2550 | 1.94 | 1.98 | 1.89 | 2.12 | 2.12 | 2.15 | 2.20 | 2.25 | 2.32 | 2.10 | 2.11 | 1.89 | 2.09 |
| | 2551 | 1.91 | 2.31 | 2.63 | 2.56 | 2.58 | 2.44 | 2.25 | | | | | | 2.38 |
| | | | | | | | | (16 ก.ค.) | | | | | | |
| ขายปลีกไข่ไก่ เบอร์ 3 | 2549 | 2.17 | 2.01 | 2.16 | 2.19 | 2.23 | 2.23 | 2.15 | 2.19 | 2.15 | 2.15 | 2.29 | 2.18 | 2.18 |
| ตลาด กทม. | 2550 | 2.15 | 2.17 | 2.16 | 2.38 | 2.38 | 2.45 | 2.45 | 2.45 | 2.52 | 2.34 | 2.34 | 2.25 | 2.34 |
| | 2551 | 2.27 | 2.56 | 2.82 | 2.85 | 2.85 | 2.75 | 2.55 | | | | | | 2.66 |
| | | | | | | | | (16 ก.ค.) | | | | | | |