

| ข่าว | | | | | |
|--|---------|---------|---------|---------|--------|
| ประจำสัปดาห์ที่ 2 ของเดือนพฤศจิกายน 2566 (6 - 10 พฤศจิกายน 2566) | | | | | |
| ผลผลิต (ล้านตันข้าวเปลือก) | 2563/64 | 2564/65 | 2565/66 | 2566/67 | Δ % |
| - โลก ^{1/} | 783.83 | 791.30 | 790.28 | 797.13 | 0.87 |
| - ไทย ^{2/} | 31.73 | 32.98 | 34.43 | 32.35 | -6.06 |
| - หนีปี | 26.42 | 26.81 | 26.71 | 25.57 | -4.28 |
| ข้าวหอมมะลิ | 8.47 | 8.58 | 8.38 | 8.06 | -3.74 |
| ข้าวหอมจังหวัด | 1.51 | 1.61 | 1.68 | 1.58 | -6.00 |
| ข้าวปทุมธานี | 1.21 | 1.24 | 1.22 | 1.18 | -3.19 |
| ข้าวเจ้า | 8.97 | 9.10 | 9.34 | 8.89 | -4.84 |
| ข้าวเหนียว | 6.26 | 6.28 | 6.09 | 5.85 | -3.92 |
| ข้าวอื่นๆ (ตลาดเฉพาะ) ^{3/} | N/A | N/A | N/A | N/A | - |
| - หนีปี | 5.31 | 6.17 | 7.72 | 6.78 | -12.20 |
| ข้าวปทุมธานี | 0.39 | 0.48 | 0.59 | 0.52 | -12.01 |
| ข้าวเจ้า | 4.34 | 5.14 | 6.50 | 5.71 | -12.17 |
| ข้าวเหนียว | 0.58 | 0.56 | 0.63 | 0.55 | -12.70 |
| ข้าวอื่นๆ (ตลาดเฉพาะ) ^{3/} | N/A | N/A | N/A | N/A | - |
| เนื้อที่เพาะปลูก ^{4/} (ล้านไร่) | 70.78 | 72.56 | 74.73 | N/A | - |
| - หนีปี | 62.44 | 63.01 | 62.84 | 61.93 | -1.45 |
| - หนีปี | 8.34 | 9.55 | 11.89 | N/A | - |
| เนื้อที่เก็บเกี่ยว ^{5/} (ล้านไร่) | 68.40 | 69.78 | 71.35 | N/A | - |
| - หนีปี | 60.09 | 60.26 | 59.49 | 58.41 | -1.82 |
| - หนีปี | 8.31 | 9.52 | 11.85 | N/A | - |
| ผลผลิตต่อเนื้อที่ปลูก ^{6/} (กก.) | 530 | 536 | 538 | N/A | - |
| - หนีปี | 423 | 425 | 425 | 413 | -2.82 |
| - หนีปี | 637 | 646 | 650 | N/A | - |

สถานการณ์ข้าวเปลือก ปีการผลิต 2566/67
กระทรวงเกษตรและสหกรณ์ประกาศพื้นที่เป้าหมายส่งเสริมการปลูกข้าว ปี 2566/67 รอบที่ 1 จำนวน 59.48 ล้านไร่ รอบที่ 2 จำนวน N/A ล้านไร่

มาตรการช่วยเหลือเกษตรกรและรักษาเสถียรภาพราคาข้าวปีการผลิต 2565/66

- ด้านการผลิต** จำนวน 7 แผนงาน ได้แก่
 - 1) การจัดการปัจจัยการผลิต
 - 2) การเพิ่มประสิทธิภาพการผลิต
 - 3) การควบคุมปริมาณการผลิตข้าว
 - 4) การพัฒนาชาวนาให้เป็น Smart Farmer
 - 5) การวิจัยและพัฒนาข้าว
 - 6) การประกันภัยพืชผล
 - 7) การส่งเสริมการสร้างยุ้งฉางให้เกษตรกรและสถาบันเกษตรกรทั่วประเทศ (รัฐชดเชยดอกเบี้ยร้อยละ 3)
- ด้านการตลาด** ได้แก่
 - 1) โครงการประกันรายได้เกษตรกรผู้ปลูกข้าว (จ่ายเงินชดเชยให้กับเกษตรกรแล้ว 33 งวด จำนวน 2.639 ล้านครัวเรือน วงเงิน 7,876.09 ล้านบาท)

มาตรการชดเชยเพื่อรักษาเสถียรภาพราคาข้าวเปลือก

- 1) โครงการสินเชื่อเพื่อรวบรวมข้าวและสร้างมูลค่าเพิ่มโดยสถาบันเกษตรกร: เป้าหมาย 1 ล้านตันข้าวเปลือก (มีผู้เข้าร่วมโครงการ 73 ราย วงเงินกู้ 7,548.75 ล้านบาท คิดเป็นข้าวเปลือก 0.755 ล้านตันข้าวเปลือก)
- 2) โครงการสินเชื่อเพื่อรวบรวมข้าวเปลือกหน้าปี: เป้าหมาย 2.5 ล้านตันข้าวเปลือก (มีผู้เข้าร่วมโครงการ 317,747 ราย วงเงินกู้ 22,496.99 ล้านบาท คิดเป็นข้าวเปลือก 2.225 ล้านตัน)
- 3) โครงการสินเชื่อเพื่อรวบรวมข้าวและสร้างมูลค่าเพิ่มโดยสถาบันเกษตรกร: เป้าหมาย 1 ล้านตันข้าวเปลือก (มีผู้เข้าร่วมโครงการ 73 ราย วงเงินกู้ 7,548.75 ล้านบาท คิดเป็นข้าวเปลือก 0.755 ล้านตันข้าวเปลือก)
- 4) โครงการชดเชยดอกเบี้ยให้ผู้ประกอบการค้าข้าวในการเก็บสต็อก (มีผู้เข้าร่วมโครงการ 211 ราย ใน 45 จังหวัด วงเงินกู้ 51,712.63 ล้านบาท เก็บสต็อกแล้ว 2.515 ล้านตันข้าวเปลือก)

มาตรการช่วยเหลือต้นทุนการผลิต

- 1) โครงการสนับสนุนค่าบริหารจัดการและพัฒนาคุณภาพผลผลิตเกษตรกรผู้ปลูกข้าว ปีการผลิต 2565/66 (ธ.ก.ส. โอนเงินชดเชยให้เกษตรกรแล้ว จำนวน 4.652 ล้านครัวเรือน วงเงิน 54,098.70 ล้านบาท)

มาตรการอื่นๆ

- 1) จัดตลาดนัดข้าวเปลือก ปี 2565/66 เป้าหมาย 19 จว. 30 ครั้ง (จัดแล้ว 18 จว. 30 ครั้ง)
- 2) โครงการพาณิชย์จับคู่ค้า "หมู-ข้าว" (พ.ย.64 - ก.พ.65) เซลล์แมนจังหวัดจับคู่ผู้ซื้อ - ผู้ขาย ในพื้นที่ ระบายข้าวเปลือกข้าวสารคุณภาพอาหารสัตว์ของโรงสี/สหกรณ์ จำหน่ายให้ผู้เลี้ยงสุกรและโรงงานอาหารสัตว์ เป้าหมายเบื้องต้น 1.5 แสนตัน (จับคู่แล้ว ผู้ซื้อ 22 ราย ผู้ขาย 53 ราย ปริมาณ 284,803 ตัน)
- 3) โครงการพาณิชย์ลดราคา! ช่วยประชาชน LOT 19 "ข้าวถูกราคาประหยัด" (ก.ค.65) จำหน่ายข้าวถูกราคาประหยัดกว่า 228 ยี่ห้อ ปริมาณกว่า 1,500 ตัน ลดสูงสุด 48% จำนวนหัวประเทศกว่า 703 จุด (มี 480 จุด / Outlet ชุมชน 223 จุด)

| | | | | | |
|---|---|--------------------|---------|---------|-------|
| การใช้ภายในประเทศ ^{7/} (ต.ล.ข.) | 17.09 | 17.69 | 16.88 | 16.99 | 0.66 |
| ช่วงออกสู่ตลาด / แหล่งผลิตสำคัญ | | | | | |
| - หนีปี ส.ค. - เม.ย. อุบลราชธานี นครราชสีมา ร้อยเอ็ด สุรินทร์ | | | | | |
| - หนีปี ก.พ. - ต.ค. สุพรรณบุรี พิษณุโลก พิจิตร นครสวรรค์ อุดรธานี | | | | | |
| การขึ้นทะเบียนเกษตรกร | รอบ 1 | 3.58 ล้านครัวเรือน | | | |
| ปีการผลิต 2566/67 ^{8/} | รอบ 2 | N/A ล้านครัวเรือน | | | |
| การส่งออก (ปีปฏิทิน) | ปี 2563 | ปี 2564 | ปี 2565 | ปี 2566 | Δ % |
| ปริมาณส่งออก ^{9/} (ล้านตัน ข.ส.) | 5.734 | 6.297 | 7.710 | N/A | - |
| มูลค่าส่งออก ^{10/} (ล้านบาท) | 116,043 | 109,770 | 138,698 | N/A | - |
| (ล้าน SUS) | 3,731 | 3,463 | 3,978 | N/A | - |
| - ปริมาณส่งออก ^{11/} (ล้านตัน ข.ส.) | เปรียบเทียบ ปี 2564 กับ 2565 | | | | |
| - มูลค่าส่งออก ^{12/} (ล้านบาท) | ระหว่างวันที่ ม.ค. - 8 พ.ย. 66 | | | | |
| (ล้าน SUS) | 6.404 | 7.292 | 113,204 | 145,065 | 28.14 |
| - ราคาเฉลี่ย ^{13/} (SUS/ตัน) | 512 | 578 | 3,282 | 4,211 | 28.31 |
| ประเทศคู่ค้า | อินโดนีเซีย อีรัก แอฟริกาใต้ สหรัฐอเมริกา จีน ญี่ปุ่น มาเลเซีย แคนาดา โมซัมบิก อังกฤษ เวียดนาม อินโดนีเซีย ปากีสถาน จีน กัมพูชา | | | | |
| ประเทศคู่แข่ง | เวียดนาม อินโดนีเซีย ปากีสถาน จีน กัมพูชา | | | | |

ราคาข้าวสารส่งออกเฉลี่ยรายเดือน F.O.B.กรุงเทพฯ หน่วย: เหรียญสหรัฐ / ตัน

| ชนิดข้าว | ปี | ม.ค. | ก.พ. | มี.ค. | เม.ย. | พ.ค. | มิ.ย. | ก.ค. | ส.ค. | ก.ย. | ต.ค. | พ.ย. | ธ.ค. |
|------------|------|------|------|-------|-------|------|-------|------|------|------|------|------|------|
| หอมมะลิ | 2564 | 900 | 891 | 845 | 810 | 785 | 755 | 680 | 666 | 706 | 699 | 667 | 665 |
| 2565 | 727 | 776 | 780 | 831 | 963 | 908 | 850 | 870 | 879 | 881 | 878 | 840 | |
| 2566 | 878 | 858 | 829 | 845 | 862 | 867 | 878 | 928 | 887 | 853 | *853 | | |
| ข้าวขาว | 2564 | 563 | 575 | 542 | 511 | 511 | 482 | 430 | 418 | 415 | 417 | 415 | 415 |
| 2565 | 442 | 443 | 437 | 446 | 480 | 459 | 430 | 445 | 454 | 445 | 454 | 482 | |
| 2566 | 532 | 514 | 490 | 515 | 524 | 528 | 562 | 651 | 634 | 604 | *597 | | |
| ข้าวขาว | 2564 | 545 | 557 | 525 | 495 | 495 | 466 | 414 | 403 | 400 | 401 | 400 | 400 |
| 2565 | 427 | 427 | 422 | 431 | 465 | 504 | 417 | 431 | 439 | 431 | 440 | 467 | |
| 2566 | 517 | 492 | 476 | 501 | 510 | 514 | 547 | 635 | 620 | 590 | *583 | | |
| ข้าวเหนียว | 2564 | 545 | 559 | 528 | 496 | 498 | 472 | 428 | 409 | 405 | 406 | 404 | 406 |
| 2565 | 427 | 426 | 429 | 442 | 480 | 460 | 426 | 440 | 452 | 438 | 449 | 476 | |
| 2566 | 520 | 498 | 484 | 509 | 519 | 521 | 547 | 635 | 617 | 594 | *580 | | |

ที่มา: ^{1/} USDA ณ ก.ย. 66 ^{2/} สำนักงานเศรษฐกิจการเกษตร ^{3/} การประชุมกำหนดความต้องการใช้ข้าว กรมส่งเสริมการเกษตร ณ วันที่ 20 ส.ค. 66 ^{4/} กรมการข้าว ^{5/} กรมการข้าว ^{6/} กรมการข้าว ^{7/} กรมการข้าว ^{8/} กรมการข้าว ^{9/} กรมการข้าว ^{10/} กรมการข้าว ^{11/} กรมการข้าว ^{12/} กรมการข้าว ^{13/} กรมการข้าว

กราฟแสดงการเคลื่อนไหวราคาข้าวเปลือก

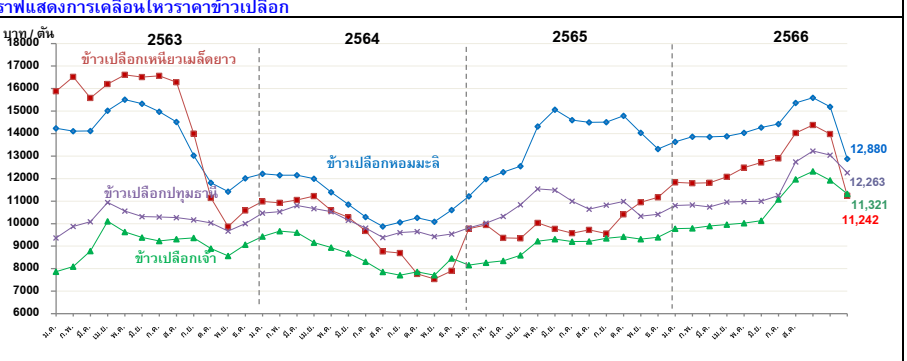

สถานการณ์ปัจจุบัน

ข้าวเปลือกหอมมะลิ ราคาปรับตัวลดลงจากสัปดาห์ก่อนที่ต้นและ 14,600 - 15,600 บาท เป็นต้นและ 14,200 - 15,000 บาท **ข้าวเปลือกเหนียวเมล็ดยาว** ราคาปรับตัวลดลงจากสัปดาห์ก่อนที่ต้นและ 12,500 - 14,800 บาท เป็นต้นและ 12,300 - 14,500 บาท **ข้าวเปลือกเจ้า** ราคาปรับตัวลดลงจากสัปดาห์ก่อนที่ต้นและ 10,500 - 11,800 บาท เป็นต้นและ 10,500 - 11,500 บาท **ข้าวเปลือกปทุมธานี** ราคาปรับตัวลดลงจากสัปดาห์ก่อนที่ต้นและ 12,300 - 12,800 บาท เป็นต้นและ 12,000 - 12,800 บาท โดยราคาข้าวเปลือกทุกชนิดปรับตัวลดลง เนื่องจากเป็นช่วงผลผลิตฤดูกาลใหม่ออกสู่ตลาดมาก

แนวโน้ม

ข้าวเปลือกหอมมะลิ ข้าวเปลือกเหนียวเมล็ดยาว ข้าวเปลือกเจ้า และ ข้าวเปลือกปทุมธานี มีแนวโน้มราคาอ่อนตัวลง เนื่องจากเป็นช่วงผลผลิตออกสู่ตลาดจกรุกตัว (ต.ค.-ธ.ค.) อย่างไรก็ตาม ราคายังคงอยู่ในระดับสูง และยังคงมีปัจจัยบวกจากอินเดียมีมาตรการจำกัดการส่งออกข้าว ทำให้ชาวไทยเป็นต้องการในตลาดโลกเพิ่มขึ้น

| ราคาข้าวเปลือกเฉลี่ยรายเดือน ชนิดข้าวเปลือก | ปี | ม.ค. | ก.พ. | มี.ค. | เม.ย. | พ.ค. | มิ.ย. | ก.ค. | ส.ค. | ก.ย. | ต.ค. | พ.ย. | ธ.ค. | เฉลี่ย | ครั้งก่อน 30 ต.ค. - 3 พ.ย. 66 | ครั้งนี้ 6 - 10 พ.ย. 66 |
|---|------|--------|--------|--------|--------|--------|--------|--------|--------|--------|--------|----------|--------|--------|-------------------------------|-------------------------|
| ข้าวเปลือกหอมมะลิ (36-42 กรัม) | 2562 | 15,833 | 15,909 | 15,878 | 15,865 | 15,973 | 15,869 | 15,731 | 16,039 | 16,401 | 16,110 | 14,910 | 14,257 | 15,731 | | |
| | 2563 | 14,241 | 14,113 | 14,121 | 15,024 | 15,516 | 15,334 | 14,972 | 14,522 | 13,029 | 11,816 | 11,428 | 12,016 | 13,844 | | |
| | 2564 | 12,216 | 12,151 | 12,149 | 11,995 | 11,394 | 10,852 | 10,293 | 9,874 | 10,059 | 10,261 | 10,087 | 10,603 | 10,994 | | |
| | 2565 | 11,213 | 11,979 | 12,292 | 12,558 | 14,323 | 15,067 | 14,600 | 14,499 | 14,507 | 14,794 | 14,034 | 13,321 | 13,599 | | |
| | 2566 | 13,640 | 13,865 | 13,855 | 13,882 | 14,034 | 14,275 | 14,433 | 15,367 | 15,596 | 15,197 | * 12,880 | | | 14,600 - 15,600 | 14,200 - 15,000 |
| ข้าวเปลือกเหนียวเมล็ดยาว | 2562 | 11,524 | 12,415 | 12,349 | 12,649 | 13,617 | 14,007 | 14,014 | 15,599 | 17,586 | 16,265 | 15,069 | 14,897 | 14,166 | | |
| | 2563 | 15,881 | 16,526 | 15,581 | 16,208 | 16,610 | 16,515 | 16,565 | 16,286 | 13,999 | 11,140 | 9,872 | 10,591 | 14,648 | | |
| | 2564 | 10,992 | 10,923 | 11,050 | 11,225 | 10,586 | 10,279 | 9,677 | 8,768 | 8,693 | 7,767 | 7,543 | 8,831 | 9,694 | | |
| | 2565 | 9,773 | 9,938 | 9,372 | 9,351 | 10,028 | 9,768 | 9,574 | 9,720 | 9,557 | 10,414 | 10,949 | 11,170 | 9,968 | | |
| | 2566 | 11,837 | 11,801 | 11,812 | 12,084 | 12,488 | 12,722 | 12,897 | 14,031 | 14,385 | 13,979 | * 11,242 | | | 12,500 - 14,800 | 12,300 - 14,500 |
| ข้าวเปลือกเจ้า | 2562 | 7,704 | 7,646 | 7,629 | 7,739 | 7,714 | 7,723 | 7,687 | 7,818 | 7,835 | 7,673 | 7,555 | 7,573 | 7,691 | | |
| | 2563 | 7,862 | 8,092 | 8,782 | 10,108 | 9,631 | 9,385 | 9,228 | 9,318 | 9,372 | 8,898 | 8,564 | 9,065 | 9,025 | | |
| | 2564 | 9,431 | 9,666 | 9,607 | 9,158 | 8,937 | 8,681 | 8,310 | 7,853 | 7,710 | 7,857 | 7,710 | 7,941 | 8,572 | | |
| | 2565 | 8,156 | 8,271 | 8,346 | 8,599 | 9,218 | 9,316 | 9,204 | 9,217 | 9,348 | 9,422 | 9,310 | 9,398 | 8,984 | | |
| | 2566 | 9,781 | 9,796 | 9,892 | 9,961 | 10,023 | 10,130 | 10,556 | 11,971 | 12,324 | 11,924 | * 11,321 | | | 10,500 - 11,800 | 10,500 - 11,500 |
| ข้าวเปลือกปทุมธานี | 2562 | 10,351 | 10,230 | 10,344 | 10,301 | 10,180 | 10,173 | 10,227 | 10,214 | 10,238 | 9,972 | 9,100 | 9,148 | 10,023 | | |
| | 2563 | 9,366 | 9,634 | 10,087 | 10,942 | 10,556 | 10,319 | 10,296 | 10,269 | 10,171 | 10,036 | 9,667 | 10,001 | 10,112 | | |
| | 2564 | 10,466 | 10,531 | 10,805 | 10,667 | 10,531 | 10,149 | 9,804 | 9,388 | 9,603 | 9,649 | 9,430 | 9,583 | 10,051 | | |
| | 2565 | 9,815 | 10,023 | 10,320 | 10,844 | 11,546 | 11,488 | 11,001 | 10,646 | 10,820 | 10,985 | 10,335 | 10,419 | 10,687 | | |
| | 2566 | 10,804 | 10,829 | 10,739 | 10,963 | 10,983 | 11,001 | 11,250 | 12,743 | 13,230 | 13,041 | * 12,263 | | | 12,300 - 12,800 | 12,000 - 12,800 |

หมายเหตุ: - ตั้งแต่เดือน พฤศจิกายน 2565 ราคาข้าวเปลือกทุกชนิด ใช้ราคาของปีการผลิต 2565/66 กรมการค้าภายใน กระทรวงพาณิชย์

มันสำปะหลัง

ประจำสัปดาห์ที่ 2 ของเดือนพฤศจิกายน 2566 (6 - 10 พ.ย. 66)

| โลก (FAO) | 2561 | 2562 | 2563 | 2564 | +/- | (%) | สถานการณ์การผลิต | | | | | | | |
|---|---|------------------------|---------------------|-------------------------|-------------------------|---------------------------------|---|-------------|-------------|-------------|-------------|-------------|-------------|---------------|
| ผลผลิต (ล้านตัน) | 301.08 | 296.32 | 303.75 | 314.81 | 11.06 | 3.64% | 1. ปริมาณการผลิตปี 65/67 ลดจากปีก่อน เนื่องจากเกษตรกรขาดแคลนพื้นที่ปลูกจากภาวะแล้ง ส่งผลให้ท่อนพันธุ์ราคาสูง เกษตรกรบางส่วนจึงปรับเปลี่ยนไปปลูกพืชอื่น เช่น ข้าวโพดเลี้ยงสัตว์ ยางพารา ฯลฯ และบางพื้นที่ยังประสบปัญหาโรคใบด่าง | | | | | | | |
| 1. ไนจีเรีย | 65.35 | 56.97 | 59.06 | 63.03 | 3.97 | 6.72% | 2. โรคใบด่างมันสำปะหลัง พบกระจายพื้นที่ 34 จังหวัด (กำแพงเพชร นครสวรรค์ พิจิตร พิษณุโลก เพชรบูรณ์ สุโขทัย อุทัยธานี | | | | | | | |
| 2. คองโก | 38.87 | 40.05 | 42.77 | 45.67 | 2.90 | 6.79% | อุตรดิตถ์ กาฬสินธุ์ ขอนแก่น ชัยภูมิ นครพนม นครราชสีมา บุรีรัมย์ มหาสารคาม มุกดาหาร ยโสธร ร้อยเอ็ด สุรินทร์หนองบัวลำภู | | | | | | | |
| 3. ไทย | 29.37 | 31.08 | 29.00 | 30.11 | 1.11 | 3.83% | อุบลราชธานี ชัยนาท สระบุรี จันทบุรี และเชิงเทรา ฯลฯ ปริมาณส่งออกปี 65/66 รวมแล้ว 177,053 ไร่ (ข้อมูล ณ 9 พ.ย. 66) | | | | | | | |
| 4. สาธารณรัฐกินา | 20.85 | 22.43 | 21.77 | 22.68 | 0.91 | 4.18% | รวมจำนวน 177,053 ไร่ (ข้อมูล ณ 9 พ.ย. 66) | | | | | | | |
| 5. บราซิล | 17.88 | 17.59 | 18.21 | 18.10 | -0.11 | -0.59% | รวมจำนวน 177,053 ไร่ (ข้อมูล ณ 9 พ.ย. 66) | | | | | | | |
| ภูมิภาคอาเซียน (AFSIS) | 2564 (63/64) | 2565 (64/65) | 2566 (65/66) | 2567 (66/67) | +/- | (%) | แนวทางการบริหารจัดการตลาดมันสำปะหลัง ปี 2566/67 | | | | | | | |
| ผลผลิต (ล้านตัน) | 84.98 | 82.14 | 82.36 | 84.93 | 2.57 | 3.12% | 1. เห็นชอบมาตรการรักษาเสถียรภาพราคามันสำปะหลัง ของกรมการค้าภายใน จำนวน 2 โครงการ ดังนี้ 1) โครงการชดเชยดอกเบี้ยในการเก็บสต็อกมันสำปะหลัง ปี 2566/67 2) โครงการยกระดับศักยภาพการแปรรูปมันสำปะหลัง (เครื่องสัมมันฯ) | | | | | | | |
| ไทย (สกท.) | | | | | | | 2. เห็นชอบให้หลักการมาตรการรักษาเสถียรภาพราคามันสำปะหลัง ของ ธ.ก.ส. จำนวน 2 โครงการ ดังนี้ 1) โครงการสินเชื่อเพื่อรวบรวมมันสำปะหลังและสร้างมูลค่าเพิ่มโดยสถาบันเกษตรกร ปี 2566/67 2) โครงการเพิ่มประสิทธิภาพการเพาะปลูกมันสำปะหลัง ปี 2566/67 | | | | | | | |
| ผลผลิต (ล้านตัน) | 35.09 | 34.07 | 30.73 | *27.94 | -2.79 | -9.08% | แนวทางการดำเนินกรณีเฝ้าระวังเสถียรภาพราคามันสำปะหลัง (ประกาศ กกร. 29 มิ.ย. 66) | | | | | | | |
| พื้นที่เก็บเกี่ยว (ล้านไร่) | 10.41 | 9.92 | 9.35 | *9.05 | -0.30 | -3.21% | 1) การแจ้งสต็อก: ให้ผู้ประกอบการรับซื้อหรือจำหน่ายมันเส้น ผู้ประกอบการไม่จำเป็นต้องมีใบในฐานผู้ปริวรรตหรือแทนผู้ขึ้นปริมาณการครองครองตั้งแต่เดือนละ 15 ตันขึ้นไป จะต้องแจ้งชื่อ ชนิด ราคาซื้อขาย และปริมาณที่มีอยู่ การซื้อ การใ้ การจำหน่าย การใช้ และปริมาณคงเหลือ รวมทั้งสถานที่เก็บและจัดทำบัญชีคุมสินค้า | | | | | | | |
| เกษตรกร (ครัวเรือน) | 587,754 | 760,228 | 738,153 | อยู่ระหว่างประเมิน | N/A | N/A | 2) การควบคุมการขนย้าย: ห้ามมิให้บุคคลใดขนย้ายมันสำปะหลังหรือมันเส้น ซึ่งมีปริมาณตั้งแต่ 10,000 กก.ขึ้นไป เข้ามาหรือออกจากห้องที่ในพื้นที 16 จังหวัด 60 อำเภอ เว้นแต่ได้รับอนุญาตจากประธาน การ. ระดับจังหวัดหรือผู้แทน | | | | | | | |
| ผลผลิตเฉลี่ย (กก./ไร่) | 3,372 | 3,434 | 3,287 | *3,088 | -199 | -6.05% | 3) การลงตรวจรับซื้อ: ให้ผู้ประกอบการสามารณ์ โรงแป้ง หรือโรงงานเอทานอล ต้องระบุเปอร์เซ็นต์เชื้อแป้งที่รับซื้อให้ชัดเจน หากเปอร์เซ็นต์เชื้อแป้งต่ำกว่าที่กำหนดให้ปรับลดราคารับซื้อได้ไม่เกิน กก.ละ 0.05 บาท ต่อเปอร์เซ็นต์ที่ลดลงทุก 1% หรือเปอร์เซ็นต์ สูงกว่าที่กำหนดให้ปรับเพิ่มราคารับซื้อได้ไม่น้อยกว่า กก.ละ 0.05 บาท ต่อเปอร์เซ็นต์ที่เพิ่มขึ้นทุก 1% | | | | | | | |
| สำหรับปี 2567 ของออกสู่ตลาดรวม | ม.ค.-มิ.ค. 67 | ประมาณ 16.45 ลต. (59%) | | | | | 4) กำหนดต้นทุนผู้ท่อนพันธุ์มันสำปะหลัง เป็นสินค้าควบคุม: มอบหมายให้ กกร. พิจารณาออกประกาศกำหนดมาตรการให้ต้องมีกรอบอนุญาตขนย้ายเข้ามาหรือออกจากพื้นที่ที่มีการระบาดของโรคใบด่างมันสำปะหลังเพื่อเป็นการป้องกัน/หยุดยั้งการแพร่ขยายให้กระจายไปพื้นที่อื่น (ออกประกาศแล้ว 27 จังหวัด ได้แก่ นครราชสีมา อุบลราชธานี สุพรรณบุรี สระบุรี กาฬสินธุ์ บุรีรัมย์ สุรินทร์ สิงห์บุรี สุโขทัย เชียงราย ลำปาง พะเยา อุตรดิตถ์ นครนายก จันทบุรี กาญจนบุรี สระแก้ว ยโสธร อุทัยธานี ราชบุรี สกลนคร ชัยภูมิ ชัยนาท ร้อยเอ็ด นครพนม และกำแพงเพชร ทั้งนี้ไม่ออกประกาศเนื่องจากยังไม่พบการระบาดของโรค 2 จังหวัด ได้แก่ ตาก และอำนาจเจริญ) | | | | | | | |
| แหล่งผลิตสำคัญ | นครราชสีมา 11.75% | กำแพงเพชร 7.21% | ชัยภูมิ 6.32% | กาญจนบุรี 5.77% | อุบลราชธานี 5.36% | | | | | | | | | |
| *หมายเหตุ : ข้อมูลพยากรณ์ ณ. 16 ต.ค. 66 | | | | | | | | | | | | | | |
| ความต้องการใช้ | 2562 | 2563 | 2564 | 2565 | +/- | (%) | | | | | | | | |
| สมาคมฯ | 40.00 | 40.00 | 42.58 | 42.58 | - | - | | | | | | | | |
| สัดส่วนในอุตสาหกรรม | แป้งมัน : มันเส้น : เอทานอล = 55.67 : 34.93 : 9.40 | | | | | | | | | | | | | |
| ความต้องการใช้ | ส่งออก : ใช้ภายในประเทศ = 74 : 26 | | | | | | | | | | | | | |
| การส่งออก (ตัน) | 2563 | 2564 | 2565 | 2565 (ม.ค.-ก.ย.) | 2566 (ม.ค.-ก.ย.) | +/- ปี 66:65 (ม.ค.-ก.ย.) | | | | | | | | |
| มันเส้น | 3,068,802 | 5,305,046 | 5,853,024 | 4,786,181 | 4,081,901 | -14.71% | | | | | | | | |
| มันอัดเม็ด | 12,241 | 22,108 | 77,597 | 67,953 | 93,605 | 37.75% | | | | | | | | |
| แป้งดิบ | 2,782,215 | 3,684,136 | 3,758,915 | 2,816,063 | 2,041,946 | -27.49% | | | | | | | | |
| แป้งแปรรูป | 984,319 | 1,068,932 | 1,094,940 | 827,863 | 733,280 | -11.43% | | | | | | | | |
| อื่นๆ (สาธ./กากมัน) | 247,508 | 324,135 | 347,473 | 263,820 | 216,789 | -17.83% | | | | | | | | |
| รวมผลผลิตทั้งหมด | 7,095,085 | 10,404,357 | 11,131,950 | 8,761,880 | 7,167,521 | -18.20% | | | | | | | | |
| คิดเป็นหัวมันสด | 24,781,924 | 34,749,227 | 36,725,055 | 28,539,811 | 22,943,993 | | | | | | | | | |
| ประเทศคู่ค้า | มันเส้น จีน 99% อื่น ๆ 1% | | | | | | | | | | | | | |
| ประเทศคู่แข่ง | แป้งมัน จีน 62% ไต้หวัน 9% มาเลเซีย 7% ญี่ปุ่น 4% อื่น ๆ 18% | | | | | | | | | | | | | |
| สถานการณ์การค้าส่งออก | สปป.ลาว และเวียดนาม | | | | | | | | | | | | | |
| ปริมาณส่งออกผลิตภัณฑ์ต่อตัวถ่วง (YOY) เนื่องจากปัญหาอุทกภัย (2565) ปัญหาภัยแล้ง (2566) ปัญหาโรคใบด่างมันสำปะหลัง และเอทานอลใช้ทำการผลิตไม่เพียงพอต่อความต้องการตลาด | | | | | | | | | | | | | | |
| การนำเข้า (ตัน) | 2563 | 2564 | 2565 | 2565 (ม.ค.-ก.ย.) | 2566 (ม.ค.-ก.ย.) | +/- ปี 66:65 (ม.ค.-ก.ย.) | | | | | | | | |
| หัวมันสด | 720,556 | 437,669 | 1,030,132 | 785,916 | 664,334 | -15.47% | | | | | | | | |
| มันเส้น | 2,291,102 | 2,411,726 | 3,248,704 | 2,724,057 | 2,652,748 | -2.62% | | | | | | | | |
| - ลาว | 892,483 | 1,303,967 | 1,703,398 | 1,346,301 | 1,661,789 | 23.43% | | | | | | | | |
| - กัมพูชา | 1,396,875 | 1,094,353 | 1,516,157 | 1,348,606 | 946,629 | -29.81% | | | | | | | | |
| - เมียนมาร์ | - | 12,958 | 29,149 | 29,150 | 44,331 | 52.08% | | | | | | | | |
| - อื่นๆ | 1,744 | 448 | - | - | - | - | | | | | | | | |
| คิดเป็นหัวมันสด | 5,452,823 | 5,739,908 | 7,731,916 | 6,483,254 | 6,313,540 | | | | | | | | | |
| รวมหัวมันสด | 6,173,379 | 6,177,577 | 8,762,047 | 7,269,170 | 6,977,874 | | | | | | | | | |
| สถานการณ์ปัจจุบัน | | | | | | | | | | | | | | |
| ในประเทศ | ผลผลิตฤดูกาลใหม่เริ่มทยอยออกสู่ตลาดแต่ปริมาณยังไม่เพียงพอต่อความต้องการ ส่งผลให้ราคาหัวมันสด จ.นครราชสีมา อยู่ที่ 3.40-3.85 บาท/กก. ราคาปรับตัวสูงขึ้นจากสัปดาห์ก่อน | | | | | | | | | | | | | |
| ต่างประเทศ | มันเส้น อยู่ที่ 9.76-10.11 บาท/กก. (275-285 เหรียญสหรัฐฯ) ราคาปรับตัวลดลงจากสัปดาห์ก่อน แป้งมัน อยู่ที่ 19.69-20.58 บาท/กก. (555-580 เหรียญสหรัฐฯ) ราคาทรงตัวเท่ากับสัปดาห์ก่อน แต่ปรับตัวลดลงในรูปของค่าเงินบาท <u>แอลกอฮอล์จีน</u> (ณ 9 พ.ย. 66) ราคาอยู่ที่ 6,869 หยวน/ตัน | | | | | | | | | | | | | |
| แนวโน้ม | ราคาในประเทศยังคงมีแนวโน้มอยู่ในเกณฑ์สูง เนื่องจากผลผลิตไม่เพียงพอต่อความต้องการของตลาดต่างประเทศ อย่างไรก็ตามเกษตรกรเร่งขุดมันสำปะหลังที่ไม่ครบอายุ (8 เดือน) ออกจำหน่าย ส่งผลให้ผลผลิตเฉลี่ยต่อไร่ต่ำและมีเปอร์เซ็นต์เชื้อแป้งตกต่ำ ดังนั้น ปริมาณและคุณภาพที่ลดลง ทำให้ต้นทุนการแปรรูปผลิตภัณฑ์มันสำปะหลังสูงขึ้น ผู้ซื้อในจีน โดยเฉพาะกลุ่มอุตสาหกรรมอาหารสัตว์เปลี่ยนไปใช้ธัญพืชอื่น เช่น ข้าวโพดเลี้ยงสัตว์ ข้าวสาลี ยังกระทบต่อความสามารถในการแข่งขันกับข้าวโพดและแป้งสาลีในตลาดโลกอีกด้วย | | | | | | | | | | | | | |
| ราคาเฉลี่ยรายเดือน | ปี | ม.ค. | ก.พ. | มี.ค. | เม.ย. | พ.ค. | มิ.ย. | ก.ค. | ส.ค. | ก.ย. | ต.ค. | พ.ย. | ธ.ค. | เฉลี่ย |
| เกษตรกรขายได้ - สกท. 1/ | 2561 | 2.01 | 2.12 | 2.36 | 2.51 | 2.55 | 2.47 | 2.38 | 2.38 | 2.49 | 2.57 | 2.41 | 2.30 | 2.25 |
| | 2562 | 2.20 | 2.17 | 2.15 | 2.11 | 1.83 | 1.65 | 1.65 | 1.72 | 1.62 | 1.70 | 1.87 | 1.99 | 2.07 |
| | 2563 | 1.94 | 1.92 | 1.89 | 1.73 | 1.67 | 1.62 | 1.64 | 1.73 | 1.76 | 1.74 | 1.85 | 2.05 | 1.89 |
| | 2564 | 2.03 | 2.07 | 2.13 | 2.08 | 1.92 | 1.91 | 1.97 | 2.02 | 2.12 | 2.08 | 2.19 | 2.28 | 2.09 |
| | 2565 | 2.29 | 2.28 | 2.31 | 2.40 | 2.51 | 2.57 | 2.71 | 2.71 | 2.68 | 2.80 | 2.58 | 2.60 | 2.89 |
| | 2566 | 2.70 | 2.86 | 3.05 | 3.15 | 3.09 | 2.79 | 2.74 | 2.78 | 2.95 | 2.82 | 2.91 | 2.91 | 2.89 |
| | 2566 | 2.24 | 2.40 | 2.70 | 2.94 | 3.04 | 2.92 | 2.85 | 2.85 | 2.85 | 2.88 | 2.86 | 2.70 | 2.77 |
| เกษตรกรขายได้ - จ.นครราชสีมา 2/ | 2561 | 2.53 | 2.42 | 2.40 | 2.40 | 2.30 | 2.20 | 2.20 | 2.20 | 2.20 | 2.23 | 2.29 | 2.26 | 2.30 |
| | 2562 | 2.25 | 2.24 | 2.22 | 2.17 | 2.11 | 2.10 | 2.11 | 2.15 | 2.15 | 2.14 | 2.14 | 2.23 | 2.17 |
| | 2563 | 2.17 | 2.22 | 2.25 | 2.38 | 2.40 | 2.40 | 2.40 | 2.44 | 2.55 | 2.57 | 2.64 | 2.53 | 2.41 |
| | 2564 | 2.53 | 2.54 | 2.67 | 2.86 | 3.03 | 3.10 | 3.15 | 3.15 | 3.13 | 3.10 | 3.08 | 3.04 | 2.95 |
| | 2565 | 3.10 | 3.26 | 3.42 | 3.59 | 3.63 | 3.46 | 3.30 | 3.31 | 3.40 | 3.45 | 3.63 | 3.41 | 3.41 |
| | 2566 | 6.73 | 6.82 | 7.10 | 7.63 | 8.10 | 8.49 | 8.48 | 7.73 | 7.82 | 7.90 | 7.69 | 7.08 | 7.63 |
| | 2566 | 6.72 | 6.58 | 6.82 | 6.98 | 6.92 | 6.92 | 7.24 | 7.31 | 7.16 | 7.07 | 6.88 | 6.69 | 6.94 |
| ราคาส่งออก F.O.B. - มันเส้น 3/ | 2561 | 6.61 | 6.76 | 7.03 | 6.76 | 7.08 | 7.14 | 7.46 | 7.91 | 7.94 | 7.99 | 7.96 | 7.95 | 7.38 |
| | 2562 | 7.46 | 7.95 | 8.15 | 8.20 | 8.14 | 8.16 | 8.47 | 8.35 | 8.24 | 8.38 | 8.35 | 8.50 | 8.20 |
| | 2563 | 8.14 | 8.09 | 8.67 | 9.36 | 9.92 | 10.16 | 10.28 | 9.87 | 10.02 | 10.04 | 9.26 | 8.75 | 9.38 |
| | 2564 | 8.90 | 9.32 | 9.48 | 9.26 | 9.23 | 9.17 | 9.14 | 9.51 | 9.90 | 10.31 | 9.94 | 9.47 | 9.47 |
| | 2565 | 13.86 | 14.67 | 16.02 | 16.85 | 17.39 | 17.06 | 16.42 | 15.94 | 16.27 | 16.66 | 15.67 | 14.51 | 15.93 |
| | 2562 | 14.06 | 13.88 | 14.39 | 14.65 | 14.26 | 13.61 | 13.44 | 13.70 | 13.74 | 13.67 | 13.53 | 13.57 | 13.87 |
| | 2563 | 13.56 | 13.63 | 13.72 | 13.79 | 13.67 | 13.59 | 13.90 | 13.92 | 14.02 | 14.00 | 13.97 | 14.22 | 13.83 |
| 2564 | 14.18 | 14.27 | 14.83 | 15.12 | 15.10 | 15.15 | 15.71 | 15.88 | 15.74 | 16.01 | 15.97 | 16.37 | 15.36 | |
| 2565 | 16.20 | 15.98 | 16.28 | 16.78 | 17.69 | 18.68 | 18.64 | 17.85 | 18.13 | 18.35 | 17.34 | 16.87 | 17.40 | |
| 2566 | 16.25 | 17.41 | 18.18 | 18.56 | 19.10 | 19.62 | 19.53 | 19.71 | 20.20 | 20.71 | 20.14 | 19.04 | 19.04 | |
| หมายเหตุ : 1/ หัวมันสดจาก สกท. 2/ หัวมันสดเฉลี่ย 25% จาก พนจ. 3/ ตลาดการดำเนินงาน และสมาคมโรงงานผลิตภัณฑ์ฯ 4/ ตลาดแป้งมันสำปะหลังไทย | | | | | | | | | | | | | | |

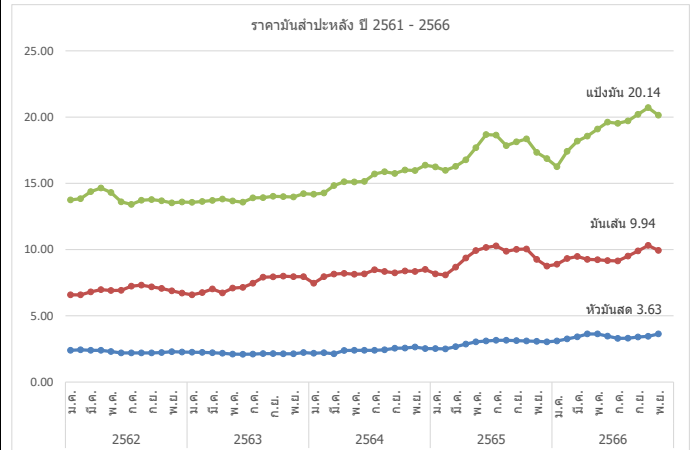

ข่าวโพตเลี้ยงสัตว์

ประจำสัปดาห์ที่ 2 เดือนพฤศจิกายน 2566 (6 - 10 พ.ย.66)

| ผลผลิต (ล้านตัน) | ปี 63/64 | ปี 64/65 | ปี 65/66 | ปี 66/67 (พ.ย. 66) | + - % |
|------------------|----------|----------|----------|--------------------|-------|
| โลก (USDA) | 1,129.31 | 1,217.27 | 1,157.08 | 1,220.79 | 5.51 |
| 1. สหรัฐฯ | 358.45 | 382.89 | 348.37 | 382.65 | 9.84 |
| 2. จีน | 260.67 | 272.55 | 277.20 | 277.00 | -0.07 |
| 3. บราซิล | 87.00 | 116.00 | 137.00 | 129.00 | -5.84 |
| 4. ทหาพายุยุโรป* | 67.44 | 71.55 | 52.29 | 59.80 | 14.36 |
| 5. อาร์เจนตินา | 52.00 | 49.50 | 34.00 | 55.00 | 61.76 |

| ผลผลิต (ล้านตัน) | ปี 63/64 | ปี 64/65 | ปี 65/66 | ปี 66/67 (ต.ค. 66) | + - % |
|---------------------------|-----------|-----------|-----------|--------------------|-------|
| ไทย | 4.990 | 4.847 | 4.757 | 4.892 | 2.84 |
| มูลค่าผลผลิต (ล้านบาท) | 46,545.61 | 40,782.12 | 39,625.81 | 40,530.22 | 2.28 |
| จำนวนคว่ำเรือ | 462,863 | 448,232 | 444,253 | N/A | N/A |
| พื้นที่เพาะปลูก (ล้านไร่) | 7.08 | 6.82 | 6.76 | 6.75 | -0.15 |
| ผลผลิตเฉลี่ย/ไร่ (กก.) | 713 | 710 | 735 | 715 | -2.72 |

ช่วงออกสู่ตลาดมาก ผลผลิตออกมากช่วงเดือน ต.ค.-ธ.ค. 66 ประมาณ 3.56 ลต. (73%)
แหล่งผลิตสำคัญ 10 จังหวัด เพชรบูรณ์ 12% นครราชสีมา 10% ตาก 8% น่าน 8.1%

| | ปี 63/64 | ปี 64/65 | ปี 65/66 | ปี 66/67 (พ.ย. 66) | + - % |
|--------------|----------|----------|----------|--------------------|-------|
| การใช้ - โลก | 1,143.72 | 1,199.90 | 1,168.20 | 1,205.03 | 3.15 |
| สมาคมฯ | 8.34 | 8.57 | 8.11 | 8.37 | 3.21 |
| สต็อก - โลก | 292.97 | 310.34 | 299.22 | 314.99 | 5.27 |

| นำเข้า-ส่งออก (ตัน) | ปี 2562 | ปี 2563 | ปี 2564 | ปี 2565 | ปี 2566 (ม.ค.-ก.ย.) |
|---------------------|---------|-----------|-----------|-----------|---------------------|
| นำเข้า | 681,459 | 1,587,753 | 1,834,021 | 1,475,696 | 1,331,620 |
| - เมียนมาร์ | 588,515 | 1,408,299 | 1,796,002 | 1,375,593 | 1,200,707 |
| - ลาว | 46,668 | 33,152 | 17,265 | 19,143 | 95,100 |
| - กัมพูชา | 46,276 | 146,193 | 5,665 | 29,281 | 35,813 |
| - อินเดีย | - | - | - | 51,170 | - |
| - ปากีสถาน | - | - | - | 509 | - |
| ส่งออก (ตัน) | 1,788 | 631 | 26,479 | 997 | 141 |

- สถานการณ์โลก : USDA คาดการณ์ผลผลิตปี 2566/67 (ต.ค. 66) เพิ่มขึ้นจากปีก่อน 5.51% เนื่องจากผลผลิตเพิ่มขึ้นในประเทศ สหรัฐอเมริกา, บราซิล และอาร์เจนตินา ความต้องการใช้เพิ่มขึ้น 3.15% และสต็อกเพิ่มขึ้น 5.27% จากปีก่อน จากการฟื้นตัวของความต้องการใช้ในการผลิตอาหารสัตว์โดยเฉพาะจีน บราซิล และสหรัฐฯ รวมถึงการใช้ในอุตสาหกรรมและการบริโภคอาหารที่เพิ่มขึ้น
- สถานการณ์ซื้อขายล่วงหน้าตลาดซีกโลก : ปรับตัวลดลงจากสัปดาห์ก่อน เนื่องจากฝนตกในพื้นที่ออสเตรเลียและอาร์เจนตินา มีผลให้ผลผลิตเพิ่มขึ้นจากที่คาดการณ์ไว้
- สถานการณ์ในประเทศ : ขณะนี้ผลผลิตออกสู่ตลาดแล้ว 1.69 ลต. (38.85%) และจะออกมากในช่วง ต.ค.-ธ.ค. 66 ประมาณ 3.56 ลต. (73%)
- ราคาข้าวโพดเมล็ด ความชื้น 14.5% : จ.เพชรบูรณ์ สัปดาห์นี้อยู่ที่ 9.00-9.35 บาท/กก. ปรับตัวลดลงจากสัปดาห์ก่อน อยู่ที่ 9.30-9.60 บาท/กก. เนื่องจากผลผลิตออกสู่ตลาดมากขึ้น
- ปริมาณสต็อกข้าวโพด (ณ ก.ย. 66) อยู่ที่ 0.88 ลต.

การบริหารจัดการปี 2566/67 มติ ครม. (7 พ.ย. 66) เห็นชอบในหลักการมาตรการรักษาเสถียรภาพราคาข้าวโพดเลี้ยงสัตว์ปี 2566/67 ดังนี้

- โครงการชดเชยดอกเบี้ยในการเก็บสต็อกข้าวโพดเลี้ยงสัตว์ ปีการผลิต 2566/67 (กม.)
 - เป้าหมาย ผู้ประกอบการค้าข้าวโพดเลี้ยงสัตว์ รวบรวมจัดเก็บ 0.20 ล้านตัน
 - การช่วยเหลือ ให้นำเงินอุดหนุนจากกองทุนช่วยเหลือเกษตรกร 4% ของดอกเบี้ย 4% ระยะเวลา 2-4 เดือน
 - ระยะเวลาโครงการ ครม. มีมติอนุมัติ (7 พฤศจิกายน 2566) - มิถุนายน 2568
 - งบประมาณ 26.67 ลบ.
- โครงการสินเชื่อเพื่อรวบรวมข้าวโพดเลี้ยงสัตว์และสร้างมูลค่าเพิ่ม โดยสถาบันเกษตรกรปี 2566/67 (ส.ก.ศ.)
 - เป้าหมาย สถาบันเกษตรกร, กลุ่มเกษตรกร และวิสาหกิจชุมชน รวบรวมจัดเก็บ 0.10 ล้านตัน
 - การช่วยเหลือ ชดเชยดอกเบี้ยอัตรา 3.85% ระยะเวลา 12 เดือน
 - ระยะเวลาโครงการ 1 ตุลาคม 2566 - 30 มิถุนายน 2568
 - งบประมาณ 38.50 บาท (วงเงินกู้ 1,000 ล้านบาท)

คณะกรรมการนโยบายอาหาร มติ เมื่อวันที่ 20 ต.ค. 66 เห็นชอบมาตรการดังนี้ (อยู่ระหว่างเสนอ ครม.)

- ความตกลงเขตการค้าเสรีอาเซียน (AFTA) ภาษี 0% :
 - ออส. นำเข้าไม่จำกัดช่วงเวลาและปริมาณ
 - ผู้นำเข้าทั่วไป ระหว่าง 1 ก.พ. - 31 ส.ค. ของแต่ละปี
 - ปฏิบัติตามข้อกำหนดมาตรการควบคุมการนำเข้าตาม พ.ร.บ.ควบคุมคุณภาพอาหารสัตว์ พ.ศ. 2558
- ความตกลงองค์การการค้าโลก (WTO) ภาษีในโควตา 20% ปริมาณ 54,700 ตัน ให้ ออส. เป็นผู้นำเข้าไม่จำกัดช่วงเวลานำเข้า ภาษีนอกโควตา 73% ค่าธรรมเนียมพิเศษ 180 บาท/ตัน ผู้นำเข้าทั่วไปนำเข้าไม่จำกัดปริมาณ (ปี 2558 จำนวน 580 ตัน, ปี 2562 จำนวน 1,651.50 ตัน และปี 2563 จำนวน 30 ตัน ปี 2565 จำนวน 51,679 ตัน (ก่อนปรมากร 0%))
- ความตกลงหุ้นส่วนเศรษฐกิจที่ใกล้ชิดกันยิ่งขึ้น ไทย-นิวซีแลนด์ (TNZCEP) ภาษี 0% ไม่จำกัดปริมาณ
- ความตกลงการค้าเสรี ไทย-ออสเตรเลีย (TAFTA) ภาษีในโควตา 0% ภาษีนอกโควตา 65.70% ไม่จำกัดปริมาณ
- การนำเข้าภายใต้ความตกลงหุ้นส่วนเศรษฐกิจไทย-ญี่ปุ่น (JTEPA) ความตกลงหุ้นส่วนเศรษฐกิจอาเซียน-ญี่ปุ่น (AJCEP) ความตกลงการค้าเสรีอาเซียน-เกาหลี (AKFTA) ความตกลงเขตการค้าเสรีไทย-ชิลี (TCFTA) ไม่จำกัดปริมาณ
 - ภาษีในโควตา 0% ปริมาณตาม WTO (54,700 ตัน) - ภาษีนอกโควตา 73% ค่าธรรมเนียม 180 บาท/ตัน
- ความตกลงการค้าเสรี ลาว-ไทย (Laos-Thai) ภาษีในโควตา 0% ภาษีนอกโควตา 73% ปริมาณ 54,700 ตัน ให้ ออส. เป็นผู้นำเข้าไม่จำกัดช่วงเวลาเช่นเดียวกับ WTO
- การนำเข้าจากประเทศนอกความตกลง ภาษี 2.75 บาท/กก. และค่าธรรมเนียมพิเศษ 1,000 บาท/ตัน

หมายเหตุ : TNZEP/TAFTA/JTEPA/AJCEP/AKFTA/TCFTA ไม่มีข้อมูลการนำเข้า

มาตรการส่งออก : เป็นสินค้ามาตรฐาน ผู้ส่งออกต้องจดทะเบียนเป็นผู้ส่งออกสินค้ามาตรฐาน และมีหนังสือรับรองมาตรฐานประกอบพิธีการส่งออกหากส่งออกนอกท่าเรือกรุงเทพและเมืองแม่และมาบตาพุด

นโยบายอื่นๆ

- การบริหารจัดการการนำเข้าข้าวโพดเลี้ยงสัตว์และวัตถุดิบทดแทน
 - การกำหนดสัดส่วนการนำเข้าข้าวสาลีเพื่อการบริโภค (สัตว์ทั่วไป 1:3 , สุขุนและแมว 1: 2 อาหารกึ่งเว็รรายปี)
 - การตรวจสอบการลักลอบการนำเข้าข้าวโพดเลี้ยงสัตว์จากประเทศเพื่อนบ้าน
- การดูแลความเป็นธรรมในการซื้อขาย
- การดูแลความสมดุล ตามประกาศ กกร. ประกาศ กกร. ปี 2566 (ประกาศ ณ วันที่ 1 ก.ค. 66)
 - การแจ้งราคา ปริมาณ สถานที่เก็บ และจัดทำบัญชีปริมาณสินค้าข้าวโพดเลี้ยงสัตว์
 - การควบคุมการขนย้าย ข้าวโพดเลี้ยงสัตว์ในพื้นที่ 17 จังหวัด 59 อำเภอ (รวมเขตคลองเตย กทม.) ห้ามมีนายขายซึ่งมีปริมาณครั้งละตั้งแต่ 10,000 กก.เป็นต้นไป เข้ามาหรือออกจากห้องที่ เว้นแต่ได้รับหนังสือ อนุญาตจากประธาน กกร. ระดับจังหวัดหรือผู้ซึ่งได้รับมอบหมาย
 - การกำหนดคลังเกณฑ์ เงื่อนไขการรับซื้อและการแสดงราคาซื้อขายข้าวโพดเลี้ยงสัตว์ ผู้ประกอบการที่รับซื้อต้องบูรณาการข้อมูลตามมาตรฐานความชื้นที่รับซื้อชัดเจน

ราคาข้าวโพดเลี้ยงสัตว์ปี 2561 - 2566

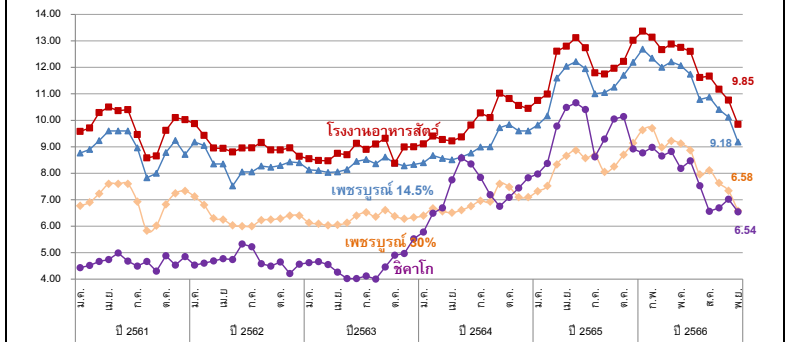

| ราคา (บาท/กก.) | ม.ค. | ก.พ. | มี.ค. | เม.ย. | พ.ค. | มิ.ย. | ก.ค. | ส.ค. | ก.ย. | ต.ค. | พ.ย. | ธ.ค. | เฉลี่ย |
|---|-------|-------|-------|-------|-------|-------|-------|-------|-------|-------|-----------|-------|--------|
| เกษตรกรขายได้ (สตก.) ความชื้น 14.5% | | | | | | | | | | | ณ 10 พ.ย. | | |
| ปี 2561 | 8.06 | 8.24 | 8.30 | 8.48 | 8.48 | 8.63 | 7.17 | 6.77 | 6.56 | 7.22 | 8.33 | 8.78 | 7.92 |
| ปี 2562 | 8.97 | 8.19 | 8.05 | 7.82 | 7.49 | 7.82 | 7.69 | 7.33 | 7.42 | 7.39 | 7.66 | 7.86 | 7.81 |
| ปี 2563 | 7.81 | 7.46 | 7.42 | 7.49 | 7.72 | 7.92 | 8.12 | 7.49 | 7.60 | 7.44 | 7.68 | 7.90 | 7.67 |
| ปี 2564 | 8.15 | 8.15 | 8.06 | 7.93 | 7.66 | 8.15 | 8.29 | 7.72 | 8.23 | 8.40 | 8.76 | 8.97 | 8.21 |
| ปี 2565 | 8.85 | 8.94 | 9.10 | 9.69 | 10.30 | 10.52 | 10.37 | 9.76 | 9.33 | 9.54 | 10.46 | 10.89 | 9.81 |
| ปี 2566 | 11.18 | 11.60 | 11.08 | 10.70 | 10.69 | 10.79 | 9.99 | 9.56 | 9.61 | 9.22 | 8.86 | | 10.30 |
| จ.เพชรบูรณ์เมล็ด ความชื้น 14.5% | | | | | | | | | | | | | |
| ปี 2561 | 8.77 | 8.90 | 9.23 | 9.60 | 9.60 | 9.60 | 8.75 | 7.83 | 8.00 | 8.78 | 9.24 | 9.33 | 8.97 |
| ปี 2562 | 9.18 | 8.99 | 8.51 | 8.35 | 8.10 | 8.05 | 8.05 | 8.27 | 8.31 | 8.29 | 8.43 | 8.41 | 8.41 |
| ปี 2563 | 8.24 | 8.06 | 8.03 | 8.05 | 8.14 | 8.45 | 8.49 | 8.36 | 8.61 | 8.38 | 8.28 | 8.33 | 8.29 |
| ปี 2564 | 8.40 | 8.67 | 8.56 | 8.51 | 8.61 | 8.76 | 8.99 | 9.00 | 9.72 | 9.84 | 9.60 | 9.60 | 9.02 |
| ปี 2565 | 9.82 | 10.17 | 11.60 | 12.04 | 12.22 | 12.18 | 11.61 | 11.13 | 10.98 | 11.52 | 11.71 | 12.19 | 11.43 |
| ปี 2566 | 12.69 | 12.77 | 12.00 | 12.21 | 12.07 | 11.74 | 10.79 | 10.88 | 10.41 | 10.12 | 9.18 | | 11.35 |
| จ.เพชรบูรณ์เมล็ด ความชื้น 30% | | | | | | | | | | | | | |
| ปี 2561 | 6.77 | 6.90 | 7.23 | 7.60 | 7.60 | 7.60 | 6.93 | 5.83 | 6.02 | 6.82 | 7.24 | 7.33 | 6.99 |
| ปี 2562 | 7.12 | 6.74 | 6.40 | 6.25 | 6.03 | 6.00 | 6.00 | 6.23 | 6.25 | 6.29 | 6.40 | 6.41 | 6.34 |
| ปี 2563 | 6.25 | 6.09 | 6.03 | 6.05 | 6.13 | 6.40 | 6.52 | 6.23 | 6.61 | 6.38 | 6.28 | 6.33 | 6.27 |
| ปี 2564 | 6.40 | 6.67 | 6.56 | 6.51 | 6.61 | 6.76 | 6.96 | 6.23 | 7.60 | 7.48 | 7.10 | 7.10 | 6.83 |
| ปี 2565 | 7.32 | 7.52 | 8.38 | 8.66 | 8.87 | 8.82 | 8.34 | 8.14 | 7.98 | 8.59 | 8.71 | 9.14 | 8.37 |
| ปี 2566 | 9.63 | 9.67 | 8.98 | 9.22 | 9.12 | 8.87 | 7.95 | 8.11 | 7.63 | 7.34 | 6.58 | | 8.46 |
| โรงงานอาหารสัตว์รับซื้อ กทม. ความชื้น 14.5% | | | | | | | | | | | | | |
| ปี 2561 | 9.57 | 9.71 | 10.29 | 10.50 | 10.38 | 10.40 | 9.33 | 8.58 | 8.65 | 9.61 | 10.10 | 10.02 | 9.76 |
| ปี 2562 | 9.89 | 9.49 | 9.09 | 8.92 | 8.81 | 8.99 | 8.96 | 9.11 | 9.01 | 8.83 | 8.96 | 8.70 | 9.06 |
| ปี 2563 | 8.56 | 8.48 | 8.47 | 8.74 | 8.70 | 9.11 | 8.91 | 9.09 | 9.31 | 9.06 | 8.99 | 8.99 | 8.87 |
| ปี 2564 | 9.11 | 9.40 | 9.27 | 9.22 | 9.37 | 9.82 | 10.28 | 10.10 | 11.02 | 10.82 | 10.56 | 10.45 | 9.95 |
| ปี 2565 | 10.75 | 10.99 | 12.61 | 12.80 | 13.12 | 12.95 | 12.23 | 11.94 | 11.72 | 12.23 | 12.38 | 13.02 | 12.23 |
| ปี 2566 | 13.37 | 13.53 | 12.67 | 12.88 | 12.75 | 12.60 | 11.62 | 11.67 | 11.17 | 10.76 | 9.85 | | 12.08 |
| ซื้อขายล่วงหน้าตลาดซีกโลก | | | | | | | | | | | | | |
| ปี 2561 | 4.43 | 4.53 | 4.68 | 4.75 | 5.01 | 4.66 | 4.56 | 4.66 | 4.52 | 4.74 | 4.75 | 4.85 | 4.68 |
| ปี 2562 | 4.74 | 4.61 | 4.58 | 4.48 | 4.79 | 5.34 | 5.17 | 4.55 | 4.36 | 4.65 | 4.44 | 4.50 | 4.68 |
| ปี 2563 | 4.62 | 4.65 | 4.54 | 4.12 | 4.03 | 4.02 | 4.11 | 4.00 | 4.49 | 4.90 | 4.98 | 5.15 | 4.47 |
| ปี 2564 | 6.09 | 6.49 | 6.69 | 7.75 | 8.58 | 8.35 | 7.84 | 7.19 | 6.75 | 7.09 | 7.44 | 7.83 | 7.34 |
| ปี 2565 | 7.99 | 8.37 | 9.78 | 10.49 | 10.66 | 10.46 | 9.52 | 8.92 | 9.94 | 10.22 | 9.59 | 8.92 | 9.57 |
| ปี 2566 | 8.77 | 8.98 | 8.65 | 8.82 | 8.18 | 8.47 | 7.53 | 6.55 | 6.69 | 7.02 | 6.54 | | 7.84 |

ปาล์มน้ำมัน

ประจำสัปดาห์ที่ 2 ของเดือนพฤศจิกายน 2566 (วันที่ 6 - 10 พ.ย. 66)

| สถานการณ์ โลก : USDA (พ.ย.66) | ปี 63/64 | ปี 64/65 | ปี 65/66 | ปี 66/67 | % | ▲ | | | | | | | |
|--|---------------|---------------|----------|-------------|-------|-------|-------|-------|-------|-------|-------|--------------|--------|
| ● น้ำมันพืช (ล้านตัน) | 207.12 | 207.84 | 216.94 | 223.49 | 3.02 | | | | | | | | |
| ● น้ำมันปาล์ม (ล้านตัน) | 73.28 | 72.96 | 77.58 | 79.46 | 2.43 | | | | | | | | |
| - การผลิต | 72.58 | 69.60 | 74.85 | 78.28 | 4.59 | | | | | | | | |
| - การใช้ | 14.89 | 15.99 | 16.93 | 16.07 | -5.06 | | | | | | | | |
| - สต็อก | | | | | | | | | | | | | |
| > แหล่งผลิตสำคัญ : อินโดนีเซีย (59.15%), มาเลเซีย (23.91%), ไทย (4.34%), อื่น ๆ (12.60%) | | | | | | | | | | | | | |
| | ปี 63 | ปี 64 | ปี 65 | ปี 66 | % | ▲ | | | | | | | |
| สถานการณ์ ไทย : สศก. (ต.ค.66) | | | | | | | | | | | | | |
| ● ผลปาล์ม (ล้านตัน) | 15.657 | 16.904 | 18.588 | 18.197 | -2.10 | | | | | | | | |
| ● CPO (ล้านตัน) | 2.818 | 3.043 | 3.346 | 3.275 | -2.10 | | | | | | | | |
| (CPO ตามแจ้ง กกร. : ล้านตัน) | 2.652 | 2.963 | 3.376 | | | | | | | | | | |
| ● มูลค่าผลผลิตปาล์ม (ล้านบาท) | 74,839 | 116,638 | 145,916 | | | | | | | | | | |
| ● คริวเรือนเกษตรกร (สศก.) | 394,214 | 400,575 | 407,225 | | | | | | | | | | |
| ● เนื้อที่ให้ผล (ล้านไร่) | 5.871 | 6.034 | 6.130 | 6.250 | | | | | | | | | |
| ● ผลผลิตเฉลี่ย (กก./ไร่) | 2,763 | 2,802 | 3,030 | 2,912 | | | | | | | | | |
| ● สต็อก CPO (ล้านตัน) แจ้ง กกร. | 0.298 | 0.173 | 0.348 | | | | | | | | | | |
| ● แหล่งผลิต : ได้ 91% (สฎ. 24% กน. 22% ขพ. 19%) กลาง 7% และเหนือ+ตะวันออกเฉียงเหนือ 2% | | | | | | | | | | | | | |
| กรมศุลกากร (ตัน) | | | | | | | | | | | | | |
| ● ส่งออก - น้ำมันดิบ (1511.10) | 177,184 | 563,196 | 888,335 | 653,616 | | | | | | | | | |
| มูลค่าการส่งออกน้ำมันดิบ (ล้านบาท) | 3,564 | 20,789 | 39,746 | 20,617 | | | | | | | | | |
| ● ส่งออก - น้ำมันบริสุทธิ์ (1511.90) | 42,300 | 60,349 | 98,975 | 66,058 | | | | | | | | | |
| มูลค่าการส่งออกน้ำมันบริสุทธิ์ (ล้านบาท) | 1,357 | 2,571 | 5,310 | 2,938 | | | | | | | | | |
| ● นำเข้า รวม ดิบ และบริสุทธิ์ | 3,111 | 458 | 530 | 1,212 | | | | | | | | | |
| ● จับกุมลักลอบนำน้ำมันปาล์ม | 27.418 | 19.974 | 16.094 | 7.111 | | | | | | | | | |
| หมายเหตุ | | | | | | | | | | | | | |
| - ปี 65 ส่งออกน้ำมันปาล์มดิบ : อินเดีย (94%), อื่นๆ (6%) | | | | | | | | | | | | | |
| ส่งออกน้ำมันปาล์มบริสุทธิ์ : เมียนมา (86%), กัมพูชา (6%), ลาว (3%), อื่น ๆ (5%) | | | | | | | | | | | | | |
| - ปี 65 นำเข้าน้ำมันปาล์มดิบ : ไม่มีการนำเข้า | | | | | | | | | | | | | |
| นำเข้าน้ำมันปาล์มบริสุทธิ์ : มาเลเซีย (100%) | | | | | | | | | | | | | |
| ◆ คณะกรรมการที่เกี่ยวข้อง | | | | | | | | | | | | | |
| - คณะกรรมการนโยบายปาล์มน้ำมันแห่งชาติ (กนป.) : | | | | | | | | | | | | | |
| ร.รม. (พลเอก ประวิตร วงษ์สุวรรณ) เป็นประธาน และ รว.พณ. เป็นรองประธาน | | | | | | | | | | | | | |
| - คณะอนุกรรมการเพื่อบริหารจัดการปาล์มน้ำมันและน้ำมันปาล์มด้านการตลาด : | | | | | | | | | | | | | |
| รว.พณ. เป็นประธาน และ อธิติ คน. เป็นเลขานุการ | | | | | | | | | | | | | |
| - คณะอนุกรรมการบริหารจัดการสมมูลน้ำมันปาล์ม | | | | | | | | | | | | | |
| : อธิติ คน. เป็นประธานและ ผอ.กษ.1 เป็นเลขานุการ | | | | | | | | | | | | | |
| ความเคลื่อนไหวของราคา (บาท/กก.) | | | | | | | | | | | | | |
| | 3 พ.ย. 66 | 10 พ.ย. 66 | | | | | | | | | | | |
| · ผลปาล์ม (น้ำมัน 18%) | 5.70 - 6.50 | 5.70 - 6.50 | | | | | | | | | | | |
| · น้ำมันปาล์มดิบ กทม. | 31.50 - 31.75 | 32.25 - 32.50 | ↑ | | | | | | | | | | |
| · น้ำมันปาล์มดิบ มาเลเซีย | 28.01 | 28.03 | ↑ | (9 พ.ย. 66) | | | | | | | | | |
| - ในประเทศ เกษตรกรและโรงานสกัดน้ำมันคาคดผลปาล์มเดือน พ.ย.66 จะออกสู่ตลาดใกล้เคียงกับเดือน ต.ค.66 ที่ประมาณ 1.40 - 1.50 ล้านตัน ซึ่งเพียงพอต่อความต้องการใช้ภายในประเทศที่อยู่ในระดับทรงตัว ทั้งภาคบริโภค อุตสาหกรรมและพลังงาน ขณะที่ปริมาณสต็อกน้ำมันปาล์มดิบอยู่ในเกณฑ์ต่ำกว่าระดับสต็อกปกติที่ 300,000 ตัน ส่งผลให้ราคาคาผลปาล์มทรงตัวเท่ากับสัปดาห์ก่อน ส่วนราคาน้ำมันปาล์มดิบปรับสูงขึ้นระดับหนึ่ง | | | | | | | | | | | | | |
| - สต็อก ณ พ.ย. 66 ตามแบบแจ้งตามประกาศ กกร. = 0.360 ล้านตัน หรือลดร้อยละ 4 จากเดือน ส.ค. 66 (0.375 ล้านตัน) และจากการตรวจสอบของคณะทำงาน ระดับจังหวัด 30 ต.ค. - 1 พ.ย. 66 ปริมาณสต็อกอยู่ที่ 0.289 ล้านตัน ลดจากสัปดาห์ก่อนที่ปริมาณ 0.318 ล้านตัน หรือลดร้อยละ 9.12 | | | | | | | | | | | | | |
| - แนวโน้ม ผลผลิตปาล์มน้ำมันออกสู่ตลาดลดลง โดย สศก. คาคดผลผลิตเดือน พ.ย. - ธ.ค.66 มีปริมาณ 1.40 ล้านตัน และ 1.10 ล้านตัน ตามลำดับ ขณะที่ความต้องการใช้ในประเทศยังทรงตัว ด้านสต็อกน้ำมันปาล์มดิบในระบบมีแนวโน้มอยู่ในระดับต่ำกว่าระดับสต็อกปกติ (safety stock 300,000 ตัน) | | | | | | | | | | | | | |
| ราคา (บาท/กก.) | ม.ค. | ก.พ. | มี.ค. | เม.ย. | พ.ค. | มิ.ย. | ก.ค. | ส.ค. | ก.ย. | ต.ค. | พ.ย. | ธ.ค. | เฉลี่ย |
| ผลปาล์มหลาย (18%) ณ โรงสกัด | | | | | | | | | | | | | |
| ปี 2564 | 6.91 | 6.85 | 5.79 | 5.04 | 5.70 | 5.92 | 6.43 | 6.79 | 7.28 | 8.35 | 8.75 | 8.97 | 6.90 |
| ปี 2565 | 10.49 | 8.50 | 9.74 | 10.22 | 9.92 | 9.17 | 7.09 | 6.49 | 5.58 | 5.58 | 6.21 | 5.17 | 7.85 |
| ปี 2566 | 5.03 | 5.25 | 5.87 | 6.01 | 5.66 | 5.50 | 5.92 | 5.64 | 5.33 | 5.73 | 6.10 | (10 พ.ย. 66) | 5.64 |
| น้ำมันปาล์มดิบ กทม. | | | | | | | | | | | | | |
| ปี 2564 | 39.13 | 39.18 | 34.62 | 32.07 | 36.02 | 33.00 | 34.13 | 6.00 | 37.58 | 42.18 | 44.90 | 46.76 | 35.46 |
| ปี 2565 | 54.27 | 48.75 | 53.36 | 54.79 | 56.53 | 51.58 | 39.27 | 34.72 | 32.01 | 31.35 | 34.42 | 32.02 | 43.59 |
| ปี 2566 | 30.25 | 30.29 | 32.37 | 33.91 | 31.63 | 30.57 | 31.84 | 30.79 | 28.98 | 30.29 | 32.38 | (10 พ.ย. 66) | 31.21 |
| น้ำมันปาล์มดิบ มาเลเซีย | | | | | | | | | | | | | |
| ปี 2564 | 28.83 | 29.59 | 31.18 | 33.08 | 35.12 | 29.71 | 33.41 | 36.46 | 37.05 | 41.95 | 43.03 | 41.14 | 34.67 |
| ปี 2565 | 43.66 | 48.47 | 56.20 | 54.64 | 55.26 | 46.95 | 34.33 | 33.93 | 30.34 | 31.05 | 32.77 | 31.67 | 41.61 |
| ปี 2566 | 30.58 | 31.69 | 32.47 | 33.07 | 28.82 | 29.13 | 29.82 | 29.39 | 28.92 | 28.48 | 28.03 | (9 พ.ย. 66) | 30.04 |

◆ **มาตรการกฎหมาย (กกร.) :** คน.

1. ปิดป้ายแสดงราคาซื้อขายผลปาล์มตั้งแต่ 18% ขึ้นไป และห้ามปิดป้ายแสดงราคาซื้อขายผลปาล์มร่วง
2. แจ้งปริมาณ สถานีที่เก็บ และจัดทำบัญชีทุกวันสิ้นเดือน
3. ขออนุญาตขนย้าย CPO ตั้งแต่ 25 ก.ย. ขึ้นไป

◆ **มาตรฐานโรงงานสกัดน้ำมันปาล์ม :** อ.ก.ออกประกาศฯ (9 เม.ย. 62) กำหนดอัตราน้ำมันขั้นต่ำที่โรงสกัดฯ ต้องผลิตได้ (โรงเอ ไม่ต่ำกว่า 18% โรงบี ไม่ต่ำกว่า 30%) มีผลบังคับใช้ 22 มิ.ย. 62

◆ **มาตรการปรับสมมูลน้ำมันปาล์ม**

- กนป. แต่งตั้งคณะกรรมการบริหารจัดการสมมูลน้ำมันปาล์ม (7 มิ.ย.65) ซึ่งคณะกรรมการฯ ได้กำหนดประชุมเป็นประจำทุกสัปดาห์ (ทุกวันพฤหัสบดี) โดยได้เห็นชอบหลักการการบริหารจัดการสมมูลน้ำมันปาล์มให้มีความเหมาะสมกับสถานการณ์ ดังนี้ ① การปรับสัดส่วนผสมไปเอิตเซลในน้ำมันดีเซลหมุนเร็ว ② ผลักดันการส่งออกน้ำมันปาล์ม ③ เก็บสต็อกน้ำมันปาล์มดิบ ④ การกำหนดมาตรการการรับซื้อปาล์มน้ำมัน
- มติ กบง. (7 มี.ค. 66) คงการกำหนดสัดส่วนการผสมไปเอิตเซลในน้ำมันดีเซลหมุนเร็ว ให้ขั้นต่ำของ ปี7, ปี10, ปี20 ที่ร้อยละ 6.6 (1 ม.ค. - 31 ธ.ค.66) เพื่อเป็นกลไกในการช่วยดูดซับปริมาณสต็อกน้ำมันปาล์มดิบในประเทศที่มีแนวโน้มสูงขึ้น
- **โครงการบริหารจัดการสมมูลน้ำมันปาล์ม ปี 2566 - 2567** *อยู่ระหว่างเสนอ กนป. ก่อนเสนอ ครม. พิจารณาอนุมัติหลักการก่อนดำเนินการต่อไป*

คณะกรรมการเพื่อบริหารจัดการปาล์มน้ำมันและน้ำมันปาล์มด้านการตลาด มีมติ (20 ต.ค.66) เห็นชอบการดำเนินโครงการฯ เพื่อลดปริมาณสต็อกน้ำมันปาล์มดิบส่วนเกิน และรักษาเสถียรภาพราคาปาล์มน้ำมันและน้ำมันปาล์มในประเทศ รายละเอียดดังนี้

- เป้าหมาย : ปริมาณน้ำมันปาล์มดิบ 200,000 ตัน
- สนับสนุนการบริหารจัดการสต็อก CPO ในประเทศ 2 บาท/กก. เมื่อ (1) สต็อก CPO ในประเทศสูงกว่า 300,000 ตัน และ (2) ราคา CPO ในประเทศสูงกว่าตลาดโลก ทั้งนี้ เพื่อให้การบริหารจัดการมีความยืดหยุ่นและทันต่อเหตุการณ์ อาจพิจารณาปรับเงื่อนไขระดับสต็อกน้ำมันปาล์มดิบในประเทศจาก 300,000 ตัน เป็นขั้นต่ำ 250,000 ตัน โดยให้คณะกรรมการเพื่อบริหารจัดการปาล์มน้ำมันและน้ำมันปาล์มด้านการตลาด เป็นผู้พิจารณา
- ระยะเวลาสนับสนุน : ตั้งแต่ ครม.อนุมัติ จนถึง ก.ย.67
- ระยะเวลาโครงการ : ตั้งแต่ ครม.อนุมัติ จนถึง ธ.ค.67
- วงเงิน 412 ลบ. จากงบกลางหรือแหล่งเงินอื่นตามความเห็นของสำนักงบประมาณ

◆ **มาตรการเสริม**

- การบริหารจัดการปริมาณน้ำมันปาล์มทั้งระบบ ครม. มีมติ (11 ก.พ. 63) เห็นชอบดำเนินการโครงการติดตั้งเครื่องวัดปริมาณน้ำมันปาล์มดิบเพื่อการบริหารจัดการและควบคุมสต็อก งบประมาณ 372.512 ล้านบาท โดยให้พณ. (คน.) ติดตั้งเครื่องวัดปริมาณ CPO/CPKO ที่ถังเก็บของผู้ประกอบการ จำนวน 469 ถัง
- การบริหารการนำเข้าโดย (1) กำหนดค่าศุลกากร (การนำเข้าปกติ) : นำเข้าได้เฉพาะด่านมาบตาพุด กรุงเทพฯ และแหลมฉบัง (2) กำหนดด่านนำผ่าน : นำผ่านด่านทางที่ด่านกรุงเทพฯ เพียงด่านเดียว ด่านปายทาง กำหนดไว้ 3 ด่าน ได้แก่ ด่านจันทบุรี(ไปกัมพูชา) ด่านหนองคาย (ไป สปป.ลาว) และด่านแม่สอด (ไปเมียนมา)
- มติ กนป. (4 ก.พ. 65) เห็นชอบหลักการทบทวนมาตรการนำผ่านน้ำมันปาล์มบริสุทธิ์ตามค่าขอ สปป.ลาว จากมาเลเซีย ผ่านด่านสะเดา จังหวัดสงขลา ไม่เกิน 5,000 ตัน /ปี
- การขอและกรออกหนังสือรับรองการนำผ่านสินค้าน้ำมันปาล์มและแฟรกชันของน้ำมันปาล์มไปยัง สปป.ลาว ต้องปฏิบัติตามประกาศ พณ. เรื่อง กำหนดให้นำน้ำมันปาล์มและแฟรกชันของน้ำมันปาล์ม และน้ำมันเนโอในผลิตภัณฑ์ปาล์มเป็นสินค้าที่ต้องปฏิบัติตามมาตรการจัดระเบียบในการนำเข้าและนำผ่าน (ฉบับที่ 2) พ.ศ.2565 และระเบียบกระทรวงพาณิชย์ว่าด้วยการออกหนังสือรับรองฯ พ.ศ. 2565 (บังคับใช้ 22 ต.ค.65)

◆ **การส่งเสริมและพัฒนาคุณภาพปาล์มน้ำมัน** *อยู่ระหว่างเสนอ กนป. พิจารณาให้ความเห็นชอบก่อนเสนอ กกร. พิจารณางบฯต่อไป*

คณะกรรมการเพื่อบริหารจัดการปาล์มน้ำมันและน้ำมันปาล์มด้านการตลาด มีมติ (20 ต.ค.66) เห็นชอบการกำหนดมาตรการเกี่ยวกับการรับซื้อผลปาล์มน้ำมัน โดยกำหนด "ห้ามมิให้ผู้ประกอบการจัดรับซื้อผลปาล์มน้ำมัน (ลานเท) เกษทำด้วยประการใดๆ เพื่อให้ผลปาล์มน้ำมันร่วงลงอย่างไม่เป็นธรรมชาติ ไม่ว่าจะโดยใช้ตะแกรง รางเส้าหรือทำลายผลปาล์มน้ำมันที่เป็นตะแกรง อุปกรณ์หรือสิ่งอื่นใดสำหรับแยกผลปาล์มน้ำมันร่วง" โดยอาศัยอำนาจตาม พ.ร.บ. ว่าด้วยราคาสินค้าและบริการ พ.ศ. 2542

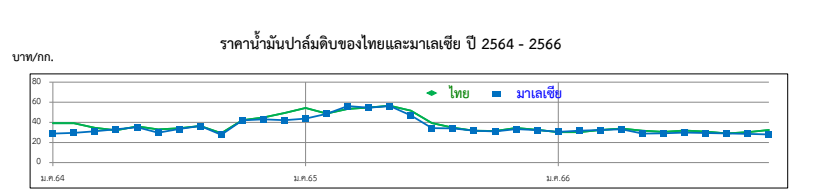
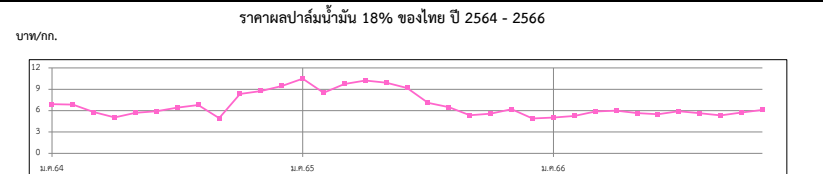

ยางพารา

สัปดาห์ที่ 2 ของเดือนพฤศจิกายน 2566 (6 - 10 พ.ย.66)

| | ปี 2563 | ปี 2564 | ปี 2565 | ปี 2566 ^F | Δ% |
|--|--|---------|---------|----------------------|----------------|
| ผลผลิต¹ (ล้านตัน) | 13.57 | 14.05 | 14.38 | | |
| - ไทย (สศก.) | 4.86 | 4.89 | 4.79 | 4.71 | -1.64 |
| - อินโดนีเซีย | 3.04 | 3.05 | 3.14 | | |
| - เวียดนาม | 1.23 | 1.27 | 1.26 | | |
| - มาเลเซีย | 0.52 | 0.47 | 0.40 | | |
| การส่งออก (ล้านตัน) | 9.89 | 10.36 | 10.57 | | |
| - ไทย (สศก.) | 4.35 | 4.71 | 5.02 | 3.38 | (ม.ค.-ก.ย.66) |
| - อินโดนีเซีย | 2.46 | 2.39 | 2.20 | | |
| - เวียดนาม | 1.67 | 1.88 | 1.98 | | |
| - มาเลเซีย | 1.10 | 1.06 | 1.11 | | |
| การใช้โลก¹ (ล้านตัน) | 12.95 | 14.42 | 14.79 | | |
| - ไทย ¹ | 0.58 | 0.92 | 1.04 | 0.37 | (ม.ค.-มี.ค.66) |
| ช่วงออกสู่ตลาด | ตลอดทั้งปี ออกมาก จ.ค. (13.05%) - ม.ค. (11.42%) | | | | |
| แหล่งผลิตสำคัญ | สุราษฎร์ธานี สงขลา นครศรีธรรมราช ตรัง ยะลา | | | | |
| เนื้อที่กรีดยาง (ล้านไร่) | 21.98 | 21.98 | 22.03 | 22.08 | 0.24 |
| ผลผลิต/เนื้อที่กรีดยาง (กก.) | 221 | 223 | 217 | 213 | -1.84 |
| มูลค่าส่งออก (ล้านบาท) | 181,931 | 246,910 | 281,179 | 157,944 | (ม.ค.-ก.ย.66) |
| ตลาดส่งออกสำคัญ | จีน (53%) มาเลเซีย (11%) ญี่ปุ่น (5%) อเมริกา (6%) | | | | |
| ประเทศคู่แข่ง | อินโดนีเซีย มาเลเซีย เวียดนาม | | | | |
| หมายเหตุ | ^F = ประมาณการจาก สศก. , ¹ = จาก สศก. | | | | |

1. การช่วยเหลือเกษตรกรและผู้ประกอบการอุตสาหกรรมยางพารา (กยท.)

- 1) โครงการสนับสนุนสินเชื่อผู้ประกอบการผลิตผลิตภัณฑ์ยาง วงเงินสินเชื่อ 25,000 ลบ.ระยะเวลาดำเนินงาน ปี 2559 - 2569 รัฐชดเชยดอกเบี้ยไม่เกิน 3% ต่อปี
- 2) โครงการสนับสนุนสินเชื่อเงินทุนหมุนเวียนแก่สถาบันเกษตรกรเพื่อรวบรวมยาง วงเงิน 10,000 ล้านบาท ระยะเวลาดำเนินการ 1 เม.ย.63 - 31 มี.ค.67 ชดเชยดอกเบี้ย 3% ต่อปี
- 3) โครงการส่งเสริมการใช้ยางในหน่วยงานภาครัฐ ระยะเวลา ต.ค.62 - ก.ย.65
- 4) โครงการสนับสนุนสินเชื่อเป็นเงินทุนหมุนเวียนแก่ผู้ประกอบการยาง (ยางแห้ง) วงเงิน 20,000 ล้านบาท ระยะเวลาดำเนินงาน ม.ค.63 - ธ.ค.65 รัฐชดเชยดอกเบี้ยไม่เกิน 3% ต่อปี
- 5) โครงการสนับสนุนสินเชื่อเป็นเงินทุนหมุนเวียนแก่ผู้ประกอบการไม่ยางและผลิตภัณฑ์ วงเงิน 20,000 ล้านบาท ระยะเวลาดำเนินงาน ต.ค.63 - เม.ย.65 รัฐชดเชยดอกเบี้ยไม่เกิน 3% ต่อปี
- 6) โครงการประกันรายได้เกษตรกรชาวสวนยาง : ประกันรายได้ยาง 3 ชนิด ราคาเป้าหมาย ยางแผ่นดิบ กก.ละ 60 บาท, น้ำยางสด (DRC100%) กก.ละ 57 บาท และยางก้อนถ้วย (DRC50%) กก.ละ 23 บาท
 - **ระยะที่ 1** : วงเงินประกัน 25,819.92 ล้านบาท ระยะเวลาประกัน ต.ค.62 - มี.ค.63 ผล : จ่ายเงินให้เกษตรกร 1,272,883 ราย เป็นเงิน 24,172.44 ล้านบาท (93.62%)
 - **ระยะที่ 2** วงเงินประกัน 9,717.995 ล้านบาท ระยะเวลาประกัน ต.ค.63 - มี.ค.64 ผล : จ่ายเงินให้เกษตรกรแล้ว รวม 1.45 ล้านราย เป็นเงิน 7,553.74 ล้านบาท (77.73%)
 - **ระยะที่ 3** วงเงินประกัน 9,783.61 ล้านบาท ระยะเวลาประกัน ต.ค.64 - มี.ค.65 ผล : กำหนดราคาอ้างอิงครบ 6 งวด แล้ว/ เกษตรกรได้รับรองสิทธิได้รับเงินแล้ว 1,478 ล้านราย เป็นเงิน 2,319.76 ลบ.
 - **ระยะที่ 3** วงเงินประกัน 7,643.85 ล้านบาท ระยะเวลาประกัน ต.ค.65 - มี.ค.66 ผล : กำหนดราคาอ้างอิงครบ 6 งวด แล้ว/ เกษตรกรได้รับรองสิทธิได้รับเงินแล้ว 1,478 ล้านราย เป็นเงิน 2,319.76 ลบ.
 - **ระยะที่ 4** วงเงินประกัน 7,421.53 ล้านบาท ระยะเวลาประกัน ต.ค.-พ.ย.65 ผล : กำหนดราคาอ้างอิงครบ 2 งวด แล้ว / (ณ วันที่ 25 ส.ค.66) จ.ก.ส.โอนเงินแล้ว 1,218,173 ราย เป็นเงิน 4,519.54 ลบ.

2. การกำกับดูแลด้านปริมาณ กำหนดให้ผู้ประกอบการยางที่มีการรับซื้อยาง 7 ประเภท ปริมาณรับซื้อเดือนละ 5,000 กก.ขึ้นไป ต้องแจ้งปริมาณการซื้อ จำหน่าย ใช้ไป คงเหลือและสถานที่เก็บ และจัดทำบัญชีคุมรายวันเพื่อให้ตรวจสอบได้ทุกเวลา

| ราคา หน่วย : บาท/กก. | สพ.2 | สพ.1 | + เพิ่ม / - ลด | |
|--------------------------|---|------------|----------------|--------|
| | (10 พ.ย.66) | (3 พ.ย.66) | (บาท/กก.) | (%) |
| - ยางแผ่นดิบ ชั้น 3 | 52.95 | 52.90 | 0.05 | 0.09% |
| - ยางแผ่นรมควัน ชั้น 3 | 54.43 | 55.92 | -1.49 | -2.66% |
| - น้ำยางสด โรงงานรับซื้อ | 52.10 | 52.50 | -0.40 | -0.76% |
| - ยางก้อนถ้วย (DRC 50%) | 22.59 | 22.76 | -0.17 | -0.75% |
| สถานการณ์ | ปริมาณยางออกสู่ตลาดมากขึ้น จากภาวะฝนตกหนักในแหล่งผลิตเริ่มเบาบางลง ส่วนความต้องการมีแนวโน้มชะลอลง จากการส่งออกในช่วงเดือนที่ผ่านมาลดลงเมื่อเทียบกับช่วงเดียวกันของปีก่อน และราคาน้ำมันอ่อนตัวลงต่อเนื่อง ส่งผลให้ราคายางปรับตัวลดลง | | | |

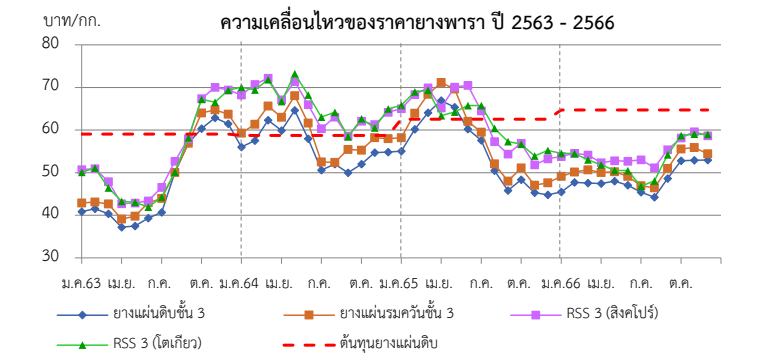

| ราคา (บาท/กก.) | ปี | ม.ค. | ก.พ. | มี.ค. | เม.ย. | พ.ค. | มิ.ย. | ก.ค. | ส.ค. | ก.ย. | ต.ค. | พ.ย. | ธ.ค. | เฉลี่ย |
|----------------------------|------|-------|-------|-------|-------|-------|-------|-------|-------|-------|-------|-------|-------------|--------|
| ตลาดกลาง | 2563 | 40.88 | 41.54 | 40.33 | 37.21 | 37.48 | 39.32 | 40.71 | 50.01 | 56.90 | 60.34 | 62.87 | 61.46 | 47.42 |
| เฉลี่ย 3 ตลาด | 2564 | 56.00 | 57.54 | 62.31 | 59.91 | 64.60 | 58.00 | 50.6 | 52.02 | 50.00 | 52.01 | 54.73 | 54.84 | 56.05 |
| (สุราษฎร์ฯ นครศรีฯ สงขลา) | 2565 | 55.05 | 60.20 | 64.07 | 66.91 | 64.23 | 63.98 | 57.61 | 50.46 | 45.80 | 48.36 | 45.32 | 44.80 | 55.57 |
| (กยท.) | 2566 | 45.45 | 47.75 | 47.58 | 47.44 | 47.99 | 47.05 | 45.49 | 44.26 | 48.62 | 52.79 | 52.95 | (10 พ.ย.66) | 47.94 |
| ยางแผ่นรมควันชั้น 3 | 2563 | 42.94 | 43.75 | 42.58 | 39.72 | 39.88 | 42.93 | 43.90 | 50.12 | 56.91 | 64.17 | 64.69 | 63.8 | 49.62 |
| (กยท.) | 2564 | 59.19 | 61.46 | 65.39 | 62.81 | 68.25 | 61.28 | 52.72 | 55.36 | 52.44 | 55.26 | 58.25 | 57.99 | 59.20 |
| | 2565 | 58.22 | 63.95 | 68.42 | 71.14 | 68.81 | 66.45 | 59.51 | 52.06 | 48.01 | 51.10 | 47.06 | 47.64 | 58.53 |
| | 2566 | 49.13 | 50.14 | 50.65 | 50.05 | 50.18 | 49.14 | 56.02 | 46.45 | 51.02 | 55.54 | 54.43 | (10 พ.ย.66) | 51.16 |
| น้ำยางสด | 2563 | 40.18 | 41.79 | 38.66 | 37.40 | 39.89 | 44.44 | 41.57 | 42.71 | 47.25 | 57.60 | 53.12 | 52.23 | 44.74 |
| (กยท.) | 2564 | 48.27 | 52.65 | 63.44 | 59.56 | 63.9 | 51.55 | 43.57 | 49.71 | 47.89 | 52.33 | 55.60 | 52.75 | 53.44 |
| | 2565 | 53.05 | 63.41 | 67.41 | 65.18 | 66.11 | 59.78 | 52.77 | 49.15 | 45.57 | 46.69 | 44.14 | 44.79 | 54.84 |
| | 2566 | 46.18 | 49.72 | 48.25 | 43.52 | 43.27 | 43.65 | 42.79 | 42.34 | 47.23 | 51.59 | 52.10 | (10 พ.ย.66) | 46.42 |
| ตลาดสิงคโปร์ | 2562 | 50.73 | 49.75 | 47.90 | 43.29 | 42.86 | 43.36 | 46.54 | 52.71 | 57.96 | 67.36 | 70.05 | 69.42 | 53.49 |
| (F.O.B.) | 2563 | 68.21 | 69.44 | 72.18 | 67.12 | 71.36 | 66.09 | 60.33 | 63.07 | 58.59 | 62.07 | 63.30 | 63.97 | 65.48 |
| (กยท.) | 2565 | 65.01 | 68.35 | 69.95 | 70.21 | 70.59 | 70.46 | 64.50 | 57.31 | 54.42 | 56.69 | 51.85 | 53.22 | 62.71 |
| | 2566 | 53.82 | 54.53 | 54.17 | 52.36 | 52.79 | 52.70 | 46.84 | 51.17 | 55.45 | 58.31 | 58.64 | (8 พ.ย.66) | |
| ตลาดโตเกียว | 2563 | 50.10 | 50.50 | 46.41 | 42.70 | 43.05 | 41.91 | 44.23 | 50.12 | 58.21 | 67.24 | 66.55 | 69.36 | 52.53 |
| (C&F) | 2564 | 70.06 | 70.71 | 71.85 | 66.70 | 73.23 | 68.36 | 63.06 | 64.16 | 58.44 | 62.66 | 63.47 | 64.69 | 66.45 |
| (กยท.) | 2565 | 65.81 | 68.94 | 69.36 | 68.03 | 63.96 | 65.73 | 65.75 | 60.42 | 57.35 | 56.93 | 53.93 | 55.24 | 62.62 |
| | 2566 | 54.54 | 54.50 | 53.04 | 51.82 | 50.55 | 50.49 | 53.02 | 48.04 | 54.26 | 58.69 | 59.02 | (8 พ.ย.66) | |

กากถั่วเหลือง

ประจำสัปดาห์ที่ 2 ของเดือนพฤศจิกายน 2566 (6 -10 พ.ย.66)

| | ปี 63 | ปี 64 | ปี 65 | ปี 66 | % Δ | | | | | | | | |
|--|-------------|-------------|------------------------|--------------|-------------|---|-------------|-------------|-------------|-------------|-------------|-------------|---------------|
| 1. ผลผลิต (ล้านตัน) | | | | | | 1. สถานการณ์ ปี 2566 | | | | | | | |
| 1.1 วัตถุดิบอาหารสัตว์ | | | (USDA คาดการณ์ พ.ย.66) | | | โลก ผลผลิตใกล้เคียงกับปีที่ผ่านมา ขณะที่ความต้องการใช้เพิ่มขึ้น | | | | | | | |
| หมวดโปรตีน - โลก | 349.58 | 349.59 | 356.41 | 370.21 | 3.87 | ไทย ผลผลิตและความต้องการใช้เพิ่มขึ้นจากปีก่อนจากภาวะเศรษฐกิจฟื้นตัว | | | | | | | |
| 1.2 กากถั่วเหลือง - โลก | 248.35 | 246.75 | 246.46 | 258.63 | 4.94 | 2. นโยบายและมาตรการนำเข้า พิกัด 2304.00.90 รหัสสถิติ 001 เพื่อใช้ในอุตสาหกรรมผลิตเป็นวัตถุดิบอาหารสัตว์ | | | | | | | |
| 1.3 กากถั่วเหลือง - ไทย | 2.025 | 2.022 | 1.933 | 1.935 | 0.08 | ปี 2564-2566 มติ ครม. 6 ต.ค.63 มติคณะกรรมการนโยบายอาหาร 27 ส.ค.63 | | | | | | | |
| - จากเมล็ดในประเทศ | 0.011 | 0.009 | 0.011 | 0.012 | 5.69 | ไม่จำกัดปริมาณและช่วงเวลานำเข้า ดังนี้ | | | | | | | |
| - จากเมล็ดนำเข้า | 2.014 | 2.012 | 1.922 | 1.923 | 0.05 | (1) WTO (ตามข้อผูกพัน ปริมาณโควตานำเข้า 230,559 ตัน ภาษีในโควตา 20% นอกโควตา 133%) | | | | | | | |
| 2. มูลค่าผลผลิตไทย (ล้านบาท) | 27,129 | 27,103 | 33,521 | 39,441 | | - ในโควตา ภาษีร้อยละ 2 ผู้มีสิทธินำเข้าในโควตารวมทั้งสิ้น 11 ราย (ส.ผู้ผลิตอาหารสัตว์ไทย ส.ผู้ผลิตไก่เพื่อส่งออกไทย ส.ผู้เลี้ยงไก่เนื้อเพื่อการส่งออก ส.ผู้เลี้ยงเป็ดเพื่อการค้าและการส่งออก ส.ปศุสัตว์ไทย ส.ส่งเสริมการเลี้ยงไก่ฯ ส.ผู้เลี้ยงสุกรแห่งชาติ ส.ส่งเสริมผู้ใช้วัตถุดิบอาหารสัตว์ ชุมชนสหกรณ์โคนมแห่ง ปทท. ส.พ่อค้าพืชผลไทย และ ส.การค้าสินค้าเกษตรและอุตสาหกรรมแปรรูป) และให้ผู้มีสิทธินำเข้าสนับสนุนรับซื้อกากถั่วเหลืองที่ผลิตจากเมล็ดถั่วเหลืองในประเทศของโรงงานสกัดน้ำมันพืชทั้งหมดในราคาไม่ต่ำกว่าขั้นต่ำที่กำหนด กก.ละ 17.04 บาท ซึ่งสอดคล้องกับราคาปรับขึ้นขั้นต่ำเมล็ดถั่วเหลืองเกรดสกัดน้ำมัน ที่คณะกรรมการพืชน้ำมันและน้ำมันพืชกำหนด กก.ละ 21.75 บาท | | | | | | | |
| 3. การใช้ (ล้านตัน) | | | | | | - นอกโควตา ภาษีร้อยละ 119 | | | | | | | |
| 3.1 โลก | 244.943 | 244.786 | 244.528 | 252.447 | 3.24 | (2) อาเซียน (AFTA) ,ไทย-ออสเตรเลีย (TAFTA), ไทย-นิวซีแลนด์ (TNZCEP) ภาษีร้อยละ 0 | | | | | | | |
| 3.2 ไทย | 4.332 | 4.175 | 4.174 | 4.385 | 5.06 | (3) ไทย-ญี่ปุ่น (JTEPA) , อาเซียน-เกาหลี (AKFTA), ไทย-ชิลี (TCFTA) | | | | | | | |
| 4. สต็อก- โลก (ล้านตัน) | 16.535 | 16.701 | 13.408 | 15.384 | 14.74 | ในโควตา ภาษีร้อยละ 0 - นอกโควตา ภาษีร้อยละ 119 | | | | | | | |
| 5. นำเข้า-ส่งออก (ม.ค.-ก.ย.66) | | | | | | (4) ไทย-ลาว (Laos - Thailand PTA) ในโควตา ภาษีร้อยละ 10 - นอกโควตา ภาษีร้อยละ 119 | | | | | | | |
| - นำเข้า (ล้านตัน) | 2.645 | 2.791 | 2.916 | 2.737 | | (5) การนำเข้าจากประเทศนอกความตกลง ภาษีร้อยละ 6 ค่าธรรมเนียมพิเศษต้นละ 2,519 บาท | | | | | | | |
| (ล้านบาท) | 31,579 | 44,258 | 57,093 | 53,617 | | 3. นโยบายการส่งออก ครม.มีมติ (12 เม.ย.59) และระเบียบ พ.ณ. (5 ต.ค.59) ให้ส่งออกกากถั่วเหลืองได้ 20% ของปริมาณกากถั่วเหลืองที่ผลิตได้จากเมล็ดถั่วเหลืองนำเข้า ตามมติคณะกรรมการพิจารณาการส่งออกกากถั่วเหลืองไปนอกราชอาณาจักร (รองอธิบดี คต. ที่กำกับดูแลกองบริหารสินค้าตกง เป็นประธาน) | | | | | | | |
| (บาท/กก.) | 11.94 | 15.86 | 19.58 | 19.59 | | <u>ยอดจัดสรรส่งออก</u> ปี 66 ส่งออก 4 ราย รวม 396,821.35 ตัน และส่งออกจริง ช่วง ม.ค.-ก.ย.66 = 58,140 ตัน คิดเป็น 14.65% ของยอดจัดสรรส่งออกทั้งสิ้น โดยในปี 2567 จัดสรรส่งออก 4 ราย รวม 425,537.98 ตัน | | | | | | | |
| - ส่งออก (ตัน) | 50,843 | 103,091 | 100,132 | 58,140 | | | | | | | | | |
| ประเทศคู่ค้า (ปี 65) | | | | | | | | | | | | | |
| ไทยนำเข้าจาก : บราซิล 92% อาร์เจนตินา 2% สหรัฐฯ 2% | | | | | | | | | | | | | |
| ไทยส่งออกไป : กัมพูชา 36% ลาว 32% เมียนมาร์ 30% เวียดนาม 2% | | | | | | | | | | | | | |
| ที่มา : 1.1, 1.2, 3.1, 4. กระทรวงเกษตรสหรัฐฯ (USDA) | | | | | | | | | | | | | |
| : 1.3 โรงงานสกัดน้ำมันแจ้งตามบันทึกข้อตกลงรับซื้อกากถั่วเหลือง | | | | | | | | | | | | | |
| : 3.2 กรมปศุสัตว์ (กรณีใช้ข้าวโพดฯ มาก) | | | | | | | | | | | | | |
| : 5. กรมศุลกากร | | | | | | | | | | | | | |
| สถานการณ์ปัจจุบัน | | | | | | บาท/กก. ราคากากถั่วเหลือง ปี 2563 - 2566 | | | | | | | |
| ในประเทศ ราคาขายส่งตลาด กทม. กากถั่วเหลืองนำเข้าและกากถั่วเหลืองจากเมล็ดนำเข้าทรงตัวเท่ากับสัปดาห์ก่อน ตามภาวะการค้ำที่ทรงตัวปกติ | | | | | | | | | | | | | |
| ต่างประเทศ ราคาซื้อขายล่วงหน้าตลาดชิคาโกสัปดาห์นี้ปรับตัวสูงขึ้นจากสัปดาห์ก่อน จากต้นละ 469.91 USD มาอยู่ที่ ต้นละ 495.92 USD | | | | | | | | | | | | | |
| เนื่องจากมีคำสั่งซื้อจากจีนจำนวนมาก ขณะที่บราซิลประสบปัญหาสภาพอากาศแห้งแล้ง ซึ่งอาจส่งผลให้ผลผลิตถั่วเหลืองมีน้อยกว่าที่คาดการณ์ | | | | | | | | | | | | | |
| แนวโน้ม คาดว่าราคากากถั่วเหลืองจะเคลื่อนไหวใกล้เคียงกับปีก่อน | | | | | | | | | | | | | |
| ราคา (บาท/กก.) | ม.ค. | ก.พ. | มี.ค. | เม.ย. | พ.ค. | มิ.ย. | ก.ค. | ส.ค. | ก.ย. | ต.ค. | พ.ย. | ธ.ค. | เฉลี่ย |
| 1. ขายส่ง กทม.กากจากเมล็ดในประเทศ โปรตีน 44-48% | | | | | | | | | | | | | |
| ปี 2563 | - | - | - | - | - | - | - | - | - | - | - | - | - |
| 2564 | - | - | - | - | 28.25 | 24.93 | - | - | - | 24.38 | - | - | 25.85 |
| 2565 | - | - | - | 28.75 | 28.75 | - | - | - | - | - | - | - | 28.75 |
| 2566 | - | 29.45 | 29.45 | - | - | - | - | - | - | - | - | (10 พ.ย.66) | 29.45 |
| 2. ขายส่ง กทม.กากจากเมล็ดนำเข้า โปรตีน 45-46% | | | | | | | | | | | | | |
| ปี 2563 | 12.89 | 12.67 | 12.45 | 12.73 | 12.93 | 12.64 | 12.43 | 12.43 | 13.43 | 14.93 | 15.77 | 16.35 | 13.47 |
| 2564 | 17.34 | 17.65 | 17.28 | 17.19 | 17.72 | 17.79 | 17.06 | 16.95 | 17.25 | 18.00 | 17.80 | 17.28 | 17.44 |
| 2565 | 17.46 | 18.64 | 20.28 | 21.05 | 20.91 | 21.05 | 21.13 | 20.79 | 20.84 | 20.84 | 21.33 | 21.78 | 20.51 |
| 2566 | 22.49 | 22.65 | 22.65 | 22.65 | 22.17 | 21.15 | 20.67 | 20.10 | 19.99 | 19.80 | 20.15 | (10 พ.ย.66) | 21.32 |
| 3. ขายส่ง กทม.กากนำเข้า โปรตีน 47% | | | | | | | | | | | | | |
| ปี 2563 | 12.70 | 12.38 | 12.04 | 12.28 | 12.80 | 12.56 | 12.31 | 12.30 | 13.23 | 14.72 | 15.53 | 16.00 | 13.24 |
| 2564 | 17.00 | 17.25 | 16.90 | 16.64 | 17.12 | 17.19 | 16.43 | 16.40 | 16.70 | 17.37 | 17.23 | 16.83 | 16.92 |
| 2565 | 17.01 | 18.31 | 20.03 | 20.80 | 20.70 | 20.82 | 20.88 | 20.49 | 20.55 | 20.58 | 21.11 | 21.63 | 20.24 |
| 2566 | 22.34 | 22.50 | 22.50 | 22.50 | 22.45 | 22.23 | 21.77 | 21.20 | 21.09 | 20.90 | 21.25 | (10 พ.ย.66) | 21.88 |
| 4. ซื้อขายล่วงหน้าตลาดชิคาโก (US\$: ton , 1 ton = 1.1023 shortton) | | | | | | | | | | | | | |
| ปี 2563 | 327.98 | 320.64 | 341.45 | 321.81 | 313.98 | 316.10 | 319.06 | 319.54 | 355.36 | 405.21 | 430.23 | 442.10 | 351.12 |
| 2564 | 488.24 | 472.64 | 450.35 | 453.41 | 458.06 | 412.26 | 397.66 | 390.97 | 372.66 | 355.37 | 388.30 | 423.73 | 421.97 |
| 2565 | 456.75 | 496.50 | 529.20 | 504.81 | 463.33 | 472.28 | 510.95 | 527.11 | 483.81 | 453.56 | 455.00 | 500.12 | 487.79 |
| 2566 | 533.77 | 544.00 | 523.95 | 496.63 | 459.76 | 447.85 | 480.58 | 470.19 | 438.66 | 440.77 | 495.92 | (9 พ.ย.66) | 484.73 |
| 5. ซื้อขายล่วงหน้าตลาดชิคาโก | | | | | | | | | | | | | |
| ปี 2563 | 10.04 | 10.10 | 11.02 | 10.56 | 9.67 | 9.91 | 10.09 | 10.03 | 11.20 | 12.73 | 13.19 | 13.38 | 10.99 |
| 2564 | 14.73 | 14.26 | 13.94 | 14.30 | 14.41 | 13.02 | 13.05 | 13.02 | 12.39 | 11.96 | 12.91 | 14.30 | 13.52 |
| 2565 | 15.26 | 16.31 | 17.68 | 17.13 | 16.03 | 16.58 | 18.69 | 18.98 | 17.99 | 17.29 | 16.67 | 17.78 | 17.20 |
| 2566 | 17.84 | 18.58 | 18.17 | 17.10 | 15.79 | 15.71 | 16.70 | 16.53 | 15.80 | 16.15 | 17.68 | (9 พ.ย.66) | 16.91 |

ถั่วเหลือง
ประจำสัปดาห์ที่ 2 ของเดือนพฤศจิกายน 2566 (6 -10 พ.ย.66)

| | ปี 63 | ปี 64 | ปี 65 | ปี 66 | % Δ |
|--|------------|------------|------------|---------|-------|
| ผลผลิต (ล้านตัน) | | | | | |
| (USDA คาดการณ์ ต.ค.66) | | | | | |
| พืชน้ำมัน - โลก (USDA) | 610.12 | 611.68 | 631.34 | 661.46 | 4.55 |
| ถั่วเหลือง - โลก (USDA) | 369.22 | 360.43 | 372.24 | 400.42 | 7.04 |
| - ไทย (สศก.) (ตัน) | 22,800 | 21,234 | 20,802 | 20,670 | -0.64 |
| - ถั่วฤดูแล้ง | 14,585 | 15,130 | 14,932 | 14,800 | -0.88 |
| - ถั่วฤดูฝน | 8,215 | 6,104 | 5,870 | 5,870 | |
| มูลค่าผลผลิต (ล้านบาท) | 381 | 364 | 400 | 424 | 5.87 |
| ช่วงออกสู่ตลาด - ถั่วฤดูแล้ง (มี.ค.-เม.ย.) 66% | | | | | |
| - ถั่วฤดูฝน (ส.ค.-พ.ย.) 34% | | | | | |
| ครัวเรือนเกษตรกร | 15,588 | 14,494 | 14,442 | 14,442 | |
| พื้นที่ปลูก (ล้านไร่) | 0.086 | 0.081 | 0.078 | 0.076 | -2.99 |
| ผลผลิตเฉลี่ย/ไร่ (กก./ไร่) | 265 | 264 | 266 | 268 | 0.75 |
| การใช้ (ล้านตัน) | | | | | |
| - โลก(USDA) | 315.986 | 314.453 | 311.553 | 329.531 | 5.77 |
| - ไทย | 4.068 | 4.018 | 3.221 | 3.103 | -3.66 |
| สต็อก (ล้านตัน) | | | | | |
| - โลก(USDA) | 100.263 | 99.127 | 101.890 | 115.620 | 13.48 |
| นำเข้า-ส่งออก (กรมศุลกากร) | | | | | |
| (ม.ค.-ก.ย.66) | | | | | |
| - นำเข้า (ล้านตัน) | 4.045 | 3.997 | 3.022 | 2.801 | |
| (ล้านบาท) | 50,493 | 72,611 | 70,586 | 60,018 | |
| (บาท/กก.) | 12.48 | 18.17 | 23.36 | 21.42 | |
| - ส่งออก (ตัน) | 1,708 | 942 | 935 | 343 | |
| ประเทศคู่ค้า (ปี 65) | | | | | |
| ไทยนำเข้าจาก | บราซิล 85% | สหรัฐฯ 14% | แคนาดา 1% | | |
| ไทยส่งออกไป | พม่า 61% | ลาว 29% | กัมพูชา 3% | | |

1. สถานการณ์ ปี 2566
โลก ผลผลิตและการใช้เพิ่มขึ้นจากปีที่ผ่านมา
ไทย คาดว่าปริมาณผลผลิตและความต้องการใช้จะใกล้เคียงกับปีที่ผ่านมา โดยจะมีการนำเข้าประมาณปีละ 3.0-3.2 ล้านตัน

2. นโยบายและมาตรการนำเข้าเมล็ดถั่วเหลือง ปี 2566-2568
 มติคณะกรรมการพืชน้ำมันและน้ำมันพืช (22 ก.ย.65) และมติคณะรัฐมนตรี (29 พ.ย.65) ดังนี้

2.1 WTO เปิดตลาดคราวละ 3 ปี ไม่จำกัดปริมาณ ในโควตาภาษีร้อยละ 0 นอกโควตาร้อยละ 80 และบริหารการนำเข้าปีต่อปี (ข้อมูลพืชน้ำมันนำเข้า 10,922 ตัน ภายในโควตา 20% นอกโควตา 80%) โดยการบริหารการนำเข้า ปี 2566-2568 ดังนี้

- ผู้มีสิทธินำเข้าในโควตา 8 สมาคม (ส.ผู้ผลิตน้ำมันถั่วเหลืองและรำข้าว ส.ผู้ผลิตอาหารสัตว์ไทย ส.ส่งเสริมผู้ใช้วัตถุดิบอาหารสัตว์ ส.ปศุสัตว์ไทย ส.ผู้ค้าสินค้าเกษตรกับประเทศเพื่อนบ้าน ส.การค้าสินค้าเกษตรและอุตสาหกรรมแปรรูป ส.ผู้ผลิตอาหารสำเร็จรูป และ ส.การค้าผู้ผลิตอาหารจากถั่วเหลืองไทย) กรณีมีผู้ขอเป็นผู้มีสิทธินำเข้ารายใหม่และตัดสินให้รายเดิมในกรณีมีสัญญาให้คณะอนุกรรมการกำกับ ดูแล เมล็ดถั่วเหลือง ปี 2566-2568 พิจารณา
- ให้ผู้มีสิทธินำเข้าร่วมมีอรับซื้อถั่วเหลืองในประเทศทั้งหมด โดยราคารับซื้อขั้นต่ำ ดังนี้
 - (1) สกัดน้ำมัน ไม่ต่ำกว่า กก.ละ 21.00 บาท ณ ไร่นาหรือ กก.ละ 21.75 บาท ณ กทม.
 - (2) ผลิตอาหารสัตว์ ไม่ต่ำกว่า กก.ละ 21.25 บาท ณ ไร่นาหรือ กก.ละ 22.00 บาท ณ กทม.
 - (3) แปรรูปอาหาร ไม่ต่ำกว่า กก.ละ 23.25 บาท ณ ไร่นาหรือ กก.ละ 24.00 บาท ณ กทม.
- ผู้มีสิทธินำเข้าสนับสนุนค่าใช้จ่ายในการรวบรวมเมล็ดถั่วเหลืองให้สหกรณ์เกษตร/วิสาหกิจชุมชน (ตาม พ.ร.บ.สหกรณ์ พ.ศ.2542 และ พ.ร.บ.ส่งเสริมวิสาหกิจชุมชน พ.ศ.2548) กก.ละ 2 บาท

และกรอบการค้ำอีกๆ ให้เป็นไปตามข้อมูลพืชน้ำมัน ดังนี้

2.2 AFTA ไทย-ออสเตรเลีย ไทย-นิวซีแลนด์ ภาษีร้อยละ 0
2.3 ไทย-ญี่ปุ่น ไทย-ชิลี อาเซียน-เกาหลี
 ในโควตา ปริมาณ 10,922 ตัน ภาษีร้อยละ 0 นอกโควตา ภาษีร้อยละ 80

2.4 การนำเข้าทั่วไป ภาษีร้อยละ 6 หรือ กก.ละ 0.30 บาท และต้องขออนุญาต

3. นโยบายการส่งออก ส่งออกได้เสรี ไม่เสียภาษีส่งออก

สถานการณ์ปัจจุบัน
ในประเทศ เกษตรกรเก็บเกี่ยวผลผลิตมากขึ้นและจำหน่ายให้พ่อค้าท้องถิ่นเพื่อรวบรวมส่งโรงงานแปรรูปในช่วงกลางเดือน พ.ย.66

ต่างประเทศ ราคาซื้อขายล่วงหน้าตลาดชิคาโกสัปดาห์นี้ปรับตัวสูงขึ้นจากสัปดาห์ก่อน จากต้นละ 479.13 USD มาอยู่ที่ต้นละ 487.80 USD เนื่องจากผู้ประกอบการมีความกังวลเกี่ยวกับปริมาณผลผลิตที่จะน้อยกว่าที่คาดการณ์จากการที่สหรัฐอเมริกาปรับคาดการณ์ผลผลิตถั่วเหลืองลดลง ประกอบกับบราซิลประสบภาวะอากาศแห้งแล้ง ในขณะที่ความต้องการใช้มีอย่างต่อเนื่อง

แนวโน้ม คาดว่าราคาถั่วเหลืองตลาดโลกจะปรับตัวลดลง โดยจะต่ำกว่าช่วงเดียวของปีก่อน

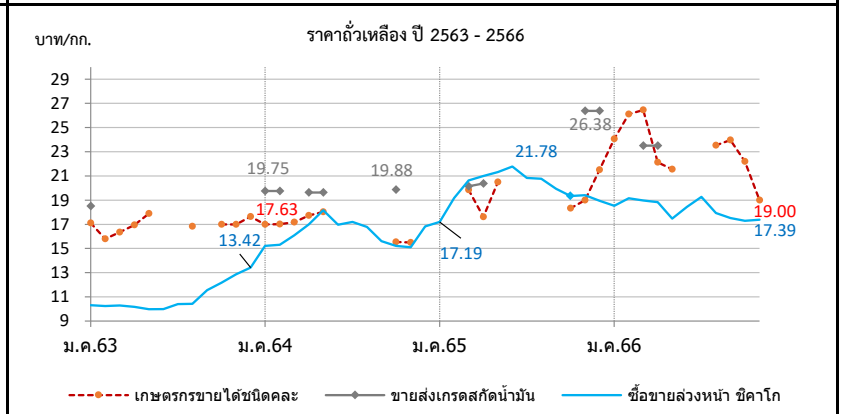

| ราคา บาท/กก. | ม.ค. | ก.พ. | มี.ค. | เม.ย. | พ.ค. | มิ.ย. | ก.ค. | ส.ค. | ก.ย. | ต.ค. | พ.ย. | ธ.ค. | เฉลี่ย |
|---|--------|--------|--------|--------|--------|--------|--------|--------|--------|--------|--------|----------------|--------|
| 1. เกษตรกรขายได้ชนิดคละ | | | | | | | | | | | | | |
| ปี 2563 | 17.11 | 15.80 | 16.34 | 16.95 | 17.90 | - | - | 16.83 | - | 17.00 | 17.00 | 17.63 | 16.71 |
| 2564 | 17.00 | 17.02 | 17.17 | 17.73 | 18.03 | - | - | - | - | - | 15.55 | 15.50 | 17.16 |
| 2565 | - | - | 19.85 | 17.61 | 20.50 | - | - | - | - | 18.33 | 19.00 | 20.75 | 19.34 |
| 2566 | 24.06 | 26.12 | 26.45 | 22.12 | 21.54 | - | - | 23.94 | 23.98 | 22.19 | 19.00 | (ส.ป. 2พ.ย.66) | 23.27 |
| 2. ขายส่ง กทม. เกรดแปรรูปอาหาร | | | | | | | | | | | | | |
| ปี 2563 | 20.50 | - | - | - | - | - | - | - | - | - | - | - | 20.50 |
| 2564 | - | - | - | - | - | - | - | - | - | - | - | - | - |
| 2565 | - | - | - | - | - | - | - | - | - | - | - | - | - |
| 2566 | - | - | - | - | - | - | - | - | - | - | - | (10 พ.ย.66) | - |
| 3. ขายส่ง กทม. เกรดผลิตอาหารสัตว์ | | | | | | | | | | | | | |
| ปี 2563 | 18.50 | - | - | - | - | - | - | - | - | - | - | - | 18.50 |
| 2564 | 21.00 | 21.00 | - | 20.25 | 20.25 | - | - | - | - | 21.13 | - | - | 20.73 |
| 2565 | - | - | 20.56 | 21.00 | - | - | - | - | - | - | 26.75 | 26.75 | 23.77 |
| 2566 | - | - | 24.50 | 24.50 | 24.50 | - | - | - | - | - | - | (10 พ.ย.66) | 24.50 |
| 4. ขายส่ง กทม. เกรดสกัดน้ำมัน | | | | | | | | | | | | | |
| ปี 2563 | 18.50 | - | - | - | - | - | - | - | - | - | - | - | 18.50 |
| 2564 | 19.75 | 19.75 | - | 19.62 | 19.62 | - | - | - | - | 19.88 | - | - | 19.71 |
| 2565 | - | - | 20.15 | 20.38 | - | - | - | - | - | - | 26.38 | 26.38 | 23.32 |
| 2566 | - | - | 23.50 | 23.50 | 23.50 | - | - | - | - | - | - | (10 พ.ย.66) | 23.50 |
| 5. ซื้อขายล่วงหน้าตลาดชิคาโก (USD : ton , 1 ton = 36.743 Bushel) | | | | | | | | | | | | | |
| ปี 2563 | 337.05 | 325.40 | 319.30 | 309.96 | 309.30 | 318.61 | 328.90 | 332.10 | 366.79 | 387.54 | 419.55 | 443.62 | 349.84 |
| 2564 | 504.27 | 507.78 | 519.84 | 538.44 | 577.66 | 537.32 | 523.53 | 504.00 | 469.40 | 451.99 | 454.55 | 473.11 | 505.16 |
| 2565 | 514.41 | 583.66 | 617.16 | 618.10 | 616.17 | 620.96 | 569.65 | 576.79 | 536.68 | 507.51 | 529.81 | 541.71 | 569.38 |
| 2566 | 554.85 | 561.26 | 547.19 | 546.76 | 509.08 | 525.66 | 554.14 | 510.11 | 486.55 | 471.90 | 487.80 | (9 พ.ย.66) | 523.21 |
| 6. ซื้อขายล่วงหน้าตลาดชิคาโก | | | | | | | | | | | | | |
| ปี 2563 | 10.31 | 10.25 | 10.30 | 10.17 | 9.98 | 9.99 | 10.40 | 10.42 | 11.56 | 12.18 | 12.86 | 13.42 | 10.99 |
| 2564 | 15.22 | 15.32 | 16.09 | 16.98 | 18.17 | 16.97 | 17.19 | 16.79 | 15.61 | 15.21 | 15.11 | 15.96 | 16.22 |
| 2565 | 17.19 | 19.18 | 20.62 | 20.99 | 21.32 | 21.78 | 20.83 | 20.77 | 19.95 | 19.35 | 19.40 | 18.94 | 20.03 |
| 2566 | 18.54 | 19.16 | 18.98 | 18.83 | 17.48 | 18.44 | 19.27 | 17.94 | 17.53 | 17.30 | 17.39 | (9 พ.ย.66) | 18.26 |

ปลาป่น

ประจำปีสัปดาห์ที่ 2 ของเดือนพฤศจิกายน 2566 (6 - 10 พ.ย. 66)

| ผลผลิต (ล้านตัน) | ปี 63 | ปี 64 | ปี 65 | ปี 66 | % Δ |
|---|---|---------|---------|---------|-------|
| - โลก (USDA คาดการณ์ ต.ค.66) | 4.89 | 5.01 | 4.71 | 5.09 | 8.1% |
| - ไทย (สมาคมปลาป่นไทย) | 0.28 | 0.25 | 0.28 | 0.29 | |
| สัดส่วนการผลิต: โปรตีน 60% ขึ้นไป ร้อยละ 30 โปรตีนต่ำกว่า 60% ร้อยละ 70 | | | | | |
| แหล่งวัตถุดิบ : ปลาเป็ด (เรือ) 36% รวง/สุริมิ 23% เศษเหลืออื่น 41% | | | | | |
| การใช้ (ล้านตัน) | | | | | |
| - โลก | 5.42 | 5.69 | 5.43 | 5.57 | 2.6% |
| - ไทย (กรมประมง) | 0.64 | 0.60 | 0.54 | 0.59 | 10.0% |
| สต็อกโลก (ล้านตัน) | 0.19 | 0.26 | 0.22 | 0.21 | -4.5% |
| มูลค่าผลผลิตไทย (ล้านบาท) | 9,102 | 8,387 | 10,896 | 12,179 | |
| นำเข้า-ส่งออก (ตัน) | (ม.ค.-ก.ย.66) | | | | |
| - นำเข้า | 53,474 | 73,904 | 48,045 | 32,120 | |
| - ส่งออก | 152,147 | 122,773 | 131,870 | 117,636 | |
| ประเทศคู่ค้า (ปี 65) | | | | | |
| - นำเข้า | เมียนมาร์ 50% เวียดนาม 29% นอร์เวย์ 4% USA 4% จีน 3% ฟิลิปปินส์ 2% อินโดนีเซีย 2% | | | | |
| - ส่งออก | จีน 73% ญี่ปุ่น 13% เวียดนาม 5% บังคลาเทศ 4% กัมพูชา 2% ออสเตรเลีย 1% | | | | |
| - เกาหลีใต้ 1% ไต้หวัน 1% | | | | | |

1. การผลิต ปี 2566

- โลก ผลผลิตเพิ่มขึ้นร้อยละ 8.1 ความต้องการใช้จะเพิ่มขึ้นร้อยละ 2.6 สต็อกลดลงร้อยละ 4.5
- ไทย ส.ผู้ผลิตปลาป่นไทย คาดการณ์ปริมาณผลผลิตใกล้เคียงเมื่อเทียบกับปีก่อน

2. นโยบายและมาตรการนำเข้าปลาป่น กำหนดคราวละ 3 ปี โดยปี 2564-66 นำเข้าได้ไม่จำกัด ปริมาณ ตามมติ กกก.นโยบายอาหาร (27 ส.ค.63) และ มติ ครม. (6 ต.ค.63) ดังนี้

| | | |
|---|--|---|
| 2.1 AFTA / FTA ไทย-นิวซีแลนด์ ไทย-ออสเตรเลีย | ภาษี 0% | โปรตีน 60% ขึ้นไป และ โปรตีนต่ำกว่า 60% |
| อาเซียน-จีน (เว้นเมียนมา) อาเซียน-ออสเตรเลีย-นิวซีแลนด์ ไทย-ชิลี ไทย-ญี่ปุ่น สิทธิพิเศษ(DFQF) | ภาษี 5% | |
| 2.2 AKFTA อาเซียน-เกาหลี | ภาษี 10% | |
| 2.3 FTA อาเซียน-ฮ่องกง | โปรตีน 60% ขึ้นไป ภาษี 7% โปรตีนต่ำกว่า 60% ภาษี 15% | ปี 64-65 ปี 66 ภาษี 8% ปี 66 ภาษี 5% |
| 2.4 จากประเทศนอกความตกลง | โปรตีน 60% ขึ้นไป ภาษี 6% โปรตีนต่ำกว่า 60% ภาษี 15% | |

การนำเข้าปลาป่นโปรตีน 60%↑ไม่จำกัดปริมาณนำเข้า ส่วนโปรตีน60%↓ ต้องขออนุญาตนำเข้า

3. นโยบายส่งออกปลาป่น ได้กำหนดมาตรฐานและด่านส่งออก โดยต้องจดทะเบียนผู้ส่งออกสินค้า มาตรฐานกับกรมการค้าต่างประเทศ

4. นโยบายและมาตรการนำเข้าปลาป่น ปี 2567-69 กกก. นโยบายอาหาร (20 ต.ค. 66) มีมติให้คง นโยบายและมาตรการนำเข้าเช่นเดียวกับ ปี 2564-66 ยกเว้นมีการเปลี่ยนแปลงข้อผูกพันในกรอบ ปี 2567-69 ขณะนี้อยู่ระหว่างเสนอ ครม. พิจารณา

สถานการณ์

ในประเทศ ราคาปลาเป็ดทรงตัวอย่างต่อเนื่องจากสัปดาห์ก่อน แต่ราคาปลาป่นปรับตัวลดลง เนื่องจากโรงงานอาหารสัตว์มีสต็อกวัตถุดิบเพียงพอในระดับหนึ่ง

ต่างประเทศ ราคาปลาป่นสัปดาห์นี้ยังทรงตัวอยู่ในเกณฑ์สูงต่อเนื่อง แม้ว่าเปรูได้ประกาศโควตาการจับปลาใหม่เป็น 1.682 ล้านตัน แต่ความต้องการใช้เพื่อผลิตอาหารสัตว์ ยังคงมีอย่างต่อเนื่อง

แนวโน้ม คาดว่าราคาปลาป่นในประเทศยังทรงตัว เนื่องจากผู้ประกอบการมีสต็อกอยู่ระดับหนึ่ง สำหรับราคาปลาป่นในต่างประเทศยังทรงตัวอยู่ในเกณฑ์สูง เนื่องจากมีความต้องการใช้อย่างต่อเนื่อง โดยเฉพาะตลาดจีน

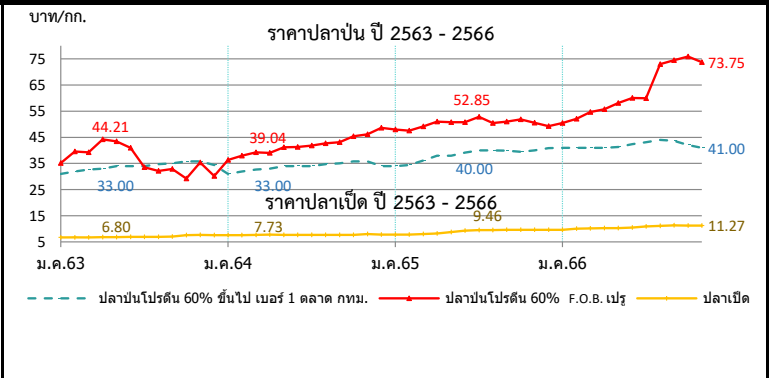

| ราคา (บาท/กก.) | ม.ค. | ก.พ. | มี.ค. | เม.ย. | พ.ค. | มิ.ย. | ก.ค. | ส.ค. | ก.ย. | ต.ค. | พ.ย. | ธ.ค. | เฉลี่ย |
|---|-------|-------|-------|-------|-------|-------|-------|-------|-------|-------|-------|--------------|--------|
| 1. ปลาเป็ด (สด) : โรงงานปลาป่นรับซื้อ | | | | | | | | | | | | | |
| ปี 2563 | 6.75 | 6.73 | 6.75 | 6.80 | 6.85 | 6.97 | 6.97 | 6.97 | 6.99 | 7.59 | 7.64 | 7.55 | 7.05 |
| ปี 2564 | 7.54 | 7.58 | 7.69 | 7.73 | 7.67 | 7.63 | 7.63 | 7.63 | 7.63 | 7.68 | 7.98 | 7.81 | 7.68 |
| ปี 2565 | 7.77 | 7.82 | 7.98 | 8.24 | 8.75 | 9.26 | 9.46 | 9.48 | 9.62 | 9.63 | 9.63 | 9.62 | 8.94 |
| ปี 2566 | 9.62 | 10.05 | 10.12 | 10.29 | 10.24 | 10.44 | 10.91 | 11.14 | 11.32 | 11.28 | 11.27 | (10 พ.ย. 66) | 10.61 |
| 2. ปลาป่น โปรตีน 60% ขึ้นไป เบอร์ 1 | | | | | | | | | | | | | |
| ปี 2563 | 30.14 | 31.00 | 31.00 | 31.33 | 32.00 | 32.00 | 32.84 | 33.00 | 33.00 | 33.00 | 32.79 | 31.95 | 32.00 |
| ปี 2564 | 31.00 | 31.89 | 32.70 | 33.00 | 33.94 | 34.00 | 34.00 | 34.67 | 35.00 | 35.83 | 35.77 | 34.40 | 33.85 |
| ปี 2565 | 34.00 | 34.42 | 36.13 | 38.00 | 38.00 | 39.10 | 40.00 | 40.00 | 39.86 | 39.44 | 40.00 | 40.84 | 38.32 |
| ปี 2566 | 41.00 | 41.00 | 41.00 | 41.00 | 41.30 | 42.38 | 43.11 | 44.00 | 43.62 | 42.55 | 41.00 | (10 พ.ย. 66) | 42.00 |
| 3. ปลาป่น โปรตีน ต่ำกว่า 60% เบอร์ 1 | | | | | | | | | | | | | |
| ปี 2563 | 27.14 | 28.00 | 28.00 | 28.33 | 29.00 | 29.00 | 29.84 | 30.00 | 30.00 | 30.00 | 29.79 | 28.95 | 29.00 |
| ปี 2564 | 28.00 | 28.89 | 29.70 | 30.00 | 30.94 | 31.00 | 31.00 | 31.67 | 32.00 | 32.83 | 32.77 | 31.40 | 30.85 |
| ปี 2565 | 31.00 | 31.42 | 33.13 | 35.00 | 35.00 | 36.10 | 37.00 | 37.00 | 36.86 | 36.44 | 37.00 | 37.84 | 35.32 |
| ปี 2566 | 38.00 | 38.00 | 38.00 | 38.00 | 38.30 | 39.38 | 40.11 | 41.00 | 40.62 | 39.55 | 38.00 | (10 พ.ย. 66) | 39.00 |
| 4. ปลาป่น โปรตีน 60% ขึ้นไป เบอร์ 2 | | | | | | | | | | | | | |
| ปี 2563 | 27.14 | 28.00 | 28.00 | 28.33 | 29.00 | 29.00 | 29.84 | 30.00 | 30.00 | 30.00 | 30.00 | 29.95 | 29.11 |
| ปี 2564 | 29.00 | 29.89 | 30.70 | 31.00 | 31.94 | 32.00 | 32.00 | 32.67 | 33.00 | 33.83 | 33.77 | 32.40 | 31.85 |
| ปี 2565 | 32.00 | 32.42 | 34.13 | 36.00 | 36.00 | 37.10 | 38.00 | 38.00 | 37.86 | 37.44 | 38.00 | 38.84 | 36.32 |
| ปี 2566 | 39.00 | 39.00 | 39.00 | 39.00 | 39.30 | 40.38 | 41.11 | 42.00 | 41.62 | 40.55 | 39.00 | (10 พ.ย. 66) | 40.00 |
| 5. ปลาป่น โปรตีน 65% F.O.B. ตลาดเปรู (เหรียญสหรัฐ/ตัน) | | | | | | | | | | | | | |
| ปี 2563 | 1,242 | 1,360 | 1,437 | 1,460 | 1,460 | 1,415 | 1,148 | 1,111 | 1,130 | 1,209 | 1,248 | 1,278 | 1,292 |
| ปี 2564 | 1,305 | 1,364 | 1,375 | 1,343 | 1,419 | 1,415 | 1,382 | 1,390 | 1,407 | 1,460 | 1,504 | 1,554 | 1,410 |
| ปี 2565 | 1,555 | 1,566 | 1,593 | 1,624 | 1,592 | 1,564 | 1,569 | 1,515 | 1,481 | 1,470 | 1,494 | 1,525 | 1,546 |
| ปี 2566 | 1,645 | 1,652 | 1,708 | 1,755 | 1,835 | 1,862 | 1,855 | 2,260 | 2,260 | 2,260 | 2,260 | (10 พ.ย. 66) | 1,941 |
| 6. ปลาป่น โปรตีน 60% F.O.B. ตลาดเปรู (คิดเป็นเงินบาท) | | | | | | | | | | | | | |
| ปี 2563 | 35.11 | 39.54 | 39.23 | 44.21 | 43.42 | 40.95 | 33.52 | 32.18 | 32.88 | 33.40 | 35.31 | 35.69 | 37.12 |
| ปี 2564 | 36.35 | 37.98 | 39.28 | 39.04 | 41.21 | 41.27 | 41.81 | 42.72 | 43.14 | 45.35 | 46.16 | 48.39 | 41.89 |
| ปี 2565 | 47.95 | 47.49 | 49.12 | 50.94 | 50.79 | 50.73 | 52.85 | 50.43 | 50.97 | 51.85 | 50.56 | 49.31 | 50.25 |
| ปี 2566 | 50.43 | 52.08 | 54.61 | 55.68 | 58.08 | 60.07 | 59.92 | 72.92 | 74.46 | 75.88 | 73.75 | (10 พ.ย. 66) | 62.53 |

ที่มา : 1. สมาคมผู้ผลิตปลาป่นไทย 2-4 กรมการศึกษานานาชาติ 5-6 <http://hammersmithtd.blogspot.com>

ข้าวบาร์เลย์

ประจำสัปดาห์ที่ 2 ของเดือนพฤศจิกายน 2566 (6 - 10 พ.ย.66)

| | | | | | | |
|--|---------------|----------------------|----------------|----------------|---------------|---------------------|
| ผลผลิต (ล้านตัน) | | ปี 63/64 | ปี 64/65 | ปี 65/66 | ปี 66/67 | + - % |
| ที่มา : USDA | โลก | 161.45 | 145.34 | 151.54 | 142.28 | -6.11 |
| | - EU | 54.24 | 52.01 | 51.69 | 48.35 | -6.47 |
| | - รัสเซีย | 20.63 | 17.51 | 21.50 | 20.50 | -4.65 |
| | - ออสเตรเลีย | 14.65 | 14.34 | 14.14 | 9.70 | -31.39 |
| | - แคนาดา | 10.74 | 6.98 | 9.99 | 8.00 | -19.90 |
| | - UK | 8.12 | 6.96 | 7.39 | 7.00 | -5.21 |
| ความต้องการใช้ (ล้านตัน) | | ปี 63/64 | ปี 64/65 | ปี 65/66 | ปี 66/67 | + - % |
| ที่มา : USDA | โลก | 162.53 | 147.89 | 150.67 | 144.56 | -4.06 |
| | - EU | 48.25 | 45.45 | 46.70 | 44.30 | -5.14 |
| | - รัสเซีย | 14.40 | 14.30 | 16.70 | 15.10 | -9.58 |
| | - จีน | 13.00 | 11.40 | 10.60 | 9.45 | -10.85 |
| | - ตุรกี | 8.99 | 7.40 | 8.90 | 8.50 | -4.49 |
| | - แคนาดา | 7.75 | 5.40 | 6.70 | 5.90 | -11.91 |
| สต็อกปลายปี (ล้านตัน) | | ปี 63/64 | ปี 64/65 | ปี 65/66 | ปี 66/67 | + - % |
| ที่มา : USDA | โลก | 20.81 | 18.33 | 20.38 | 18.10 | -11.16 |
| | - EU | 5.01 | 5.23 | 5.58 | 5.23 | -6.28 |
| | - ออสเตรเลีย | 2.52 | 2.85 | 3.79 | 1.79 | -52.84 |
| | - ยูเครน | 0.66 | 0.88 | 0.67 | 0.92 | 37.31 |
| | - US | 1.56 | 0.92 | 1.26 | 1.51 | 19.07 |
| ประเทศผู้ส่งออกสำคัญ (26.87 ล้านตัน) | | | | | | |
| ที่มา : USDA | ยุโรป (25.%) | ออสเตรเลีย (20.%) | รัสเซีย (17.%) | | | |
| | แคนาดา (10.%) | อาร์เจนตินา (9.%) | ยูเครน (8.%) | | | |
| ประเทศผู้นำเข้าสำคัญ (26.97 ล้านตัน) | | | | | | |
| ที่มา : USDA | จีน (30%) | ซาอุดีอาระเบีย (16%) | อิหร่าน (8%) | | | |
| | EU (7%) | ตุรกี (5%) | | | | |
| (หน่วย : ตัน) | | | | | | |
| ไทยการนำเข้า (หน่วย : ตัน) | | ปี 2562 | ปี 2563 | ปี 2564 | ปี 2565 | ปี 2566 (ม.ค.-ก.ย.) |
| ที่มา : ศุลกากร | ออสเตรเลีย | 383,704 | 793,654 | 755,567 | 88,351 | 612,101 |
| | UK | 1 | 2 | 1 | 2 | 0.24 |
| | จีน | - | - | 1 | 1 | - |
| | เนเธอร์แลนด์ | - | 47 | - | - | 940 |
| | สหรัฐ | 16 | 37 | - | 20 | 19 |
| | ยูเครน | 50 | 150 | - | - | - |
| | อื่น ๆ | 0 | 0 | 1 | 104 | 50 |
| | รวม | 383,772 | 793,890 | 755,569 | 88,478 | 613,110 |
| ปริมาณสต็อกข้าวบาร์เลย์ (ณ ก.ย. 66) อยู่ที่ 155,132.08 ตัน โดยผู้ประกอบการนำเข้าภายใต้ประกาศ ก.ร. ที่ 20.59 ตัน | | | | | | |
| จากประเทศออสเตรเลีย เพื่อใช้เป็นวัตถุดิบอาหารสัตว์ | | | | | | |

1. สถานการณ์โลก ปี 2566/67 ณ ต.ค. 66
 USDA คาดการณ์ผลผลิตปี 2566/67 ลดลงจากปีก่อน 6.11% **ความต้องการใช้**ลดลง 4.06% **สต็อก**ปลายปีลดลง 11.16% จากความขัดแย้งยูเครน-รัสเซีย ส่งผลกระทบต่อระบบพืชพลังงานและวัตถุดิบขณะเดียวกัน ส่งผลให้ราคาข้าวบาร์เลย์ปรับตัวเพิ่มขึ้น 41 % และส่งผลให้นักลงทุนสั่งตั้งจะลงทุน เนื่องจากมีต้นทุนที่สูงขึ้น

สถานการณ์ NCDEX ปรับตัวลดลงจากสัปดาห์ก่อน

2. อัตราการนำเข้า

- พรก. พิกัดอัตราศุลกากร 2565 (ฉบับที่ 7) ที่ กก.ละ 2.75 บาท
- ถูกปรับภายใต้ WTO 27% ตามอัตราสภาพ
- ภายใต้ความตกลง FTA อาเซียน - จีน - อินเดีย - ญี่ปุ่น -เกาหลี -ออสเตรเลีย -นิวซีแลนด์ **ยกเว้นอากร**
- ภายใต้ความตกลง FTA ไทย - ออสเตรเลีย - จีลี - อินเดีย -พม่า - คองคอง -นิวซีแลนด์ -เปรู **ยกเว้นอากร**

3. มาตรการกำกับดูแล

1. ผู้นำเข้าเป็นเจ้าของกิจการผลิตอาหารสัตว์และได้รับการขึ้นทะเบียนไว้ตามกฎหมายว่าด้วยการควบคุมคุณภาพอาหารสัตว์และไม่เป็นผู้ที่อยู่ระหว่างถูกระงับการออกใบอนุญาตนำเข้า/ปฏิบัติตามพระราชบัญญัติควบคุมคุณภาพอาหารสัตว์ พ.ศ. 2558 /เป็นอาหารสัตว์ควบคุมเฉพาะที่ต้องขอใบอนุญาตนำเข้าจากกรมปศุสัตว์/ผู้ขออนุญาตยื่นขออนุญาตนำเข้าต่อกรมปศุสัตว์
2. การควบคุมการขนย้าย (ประกาศ ก.ร. ฉบับที่ 19 พ.ศ. 2566) กำหนดให้ห้ามขนย้ายข้าวบาร์เลย์ ที่มีปริมาณครั้งละ 10,000 กก. ขึ้นไป เข้ามาหรือออกจากท้องที่ 2 จังหวัด (1.กรม. เขตคลองเตย 2. ชลบุรี อ.ศรีราชา) เว้นแต่จะได้รับอนุญาตจากประธานคณะกรรมการส่วนจังหวัดด้วยราคาสินค้าและบริการ (จกร.) หรือผู้ที่ประธาน จกร มอบหมายหรือทนายจังหวัด
3. การแจ้งปริมาณการครอบครอง การนำเข้า สถานที่เก็บ แผนการนำเข้า ตามประกาศคณะกรรมการ ก.ร. เมื่อ 1 ก.ค. 66 ฉบับที่ 20 พ.ศ. 2566

4. อัตราการทดแทน ข้าวบาร์เลย์ 1 กก. ทดแทนข้าวโพด ในสูตรอาหารสัตว์ได้ ดังนี้

- โกล์ 0.93 - 1.03 กก.
- สุกอร์ 0.78 - 0.97 กก.

ผู้นำเข้า 8 อันดับ (แจ้งปศุสัตว์) ข้อมูลปี 2565

| | |
|---|------------------------------|
| 1 บมจ. กรุงเทพโปรตีน | 6 บจก.โรซ์ ศรีเอช (ไทยแลนด์) |
| 2 บจก.เอบี ฟู้ด แอนด์ เบฟเวอเรจส์ (ประเทศไทย) | 7 บจก.เซ็นทรัล ฟู้ด รีเทล |
| 3 บจก.ส.วิริยะ อินเตอร์เทรด | 8 บจก.แคปแม็กซ์ เทรดดิ้ง |
| 4 บจก.ปทุมธานี บิวเวอรี | |
| 5. บจก.ยู.เล็ก 2560 | |

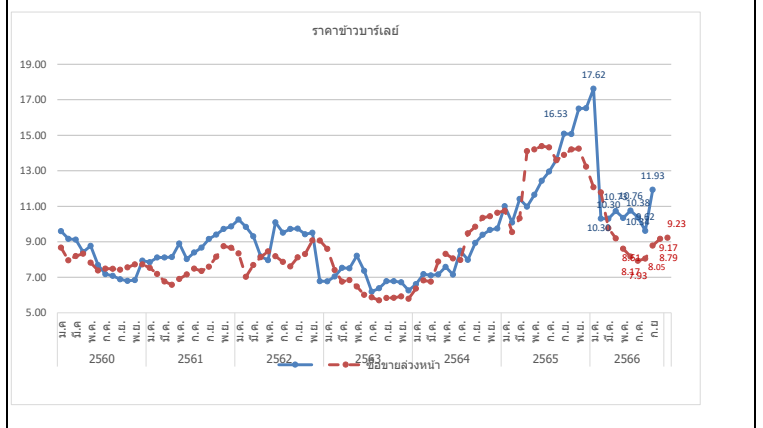

| ปี | ม.ค. | ก.พ. | มี.ค. | เม.ย. | พ.ค. | มิ.ย. | ก.ค. | ส.ค. | ก.ย. | ต.ค. | พ.ย. | ธ.ค. | รวม/เฉลี่ย |
|--|-------|-------|-------|-------|-------|-------|-------|-------|-------|-------|-------|-------|------------|
| ราคา CIF (บาท/กก.) ที่มา : กรมศุลกากร | | | | | | | | | | | | | |
| ปี 2560 | 9.60 | 9.17 | 9.13 | 8.43 | 8.77 | 7.69 | 7.18 | 7.08 | 6.89 | 6.80 | 6.84 | 7.94 | 7.89 |
| ปี 2561 | 7.85 | 8.12 | 8.12 | 8.15 | 8.90 | 8.03 | 8.40 | 8.67 | 9.16 | 9.41 | 9.72 | 9.87 | 8.88 |
| ปี 2562 | 10.25 | 9.84 | 9.31 | 8.18 | 7.97 | 10.10 | 9.51 | 9.73 | 9.74 | 9.42 | 9.51 | 6.78 | 7.51 |
| ปี 2563 | 6.78 | 7.04 | 7.53 | 7.50 | 8.21 | 7.37 | 6.19 | 6.38 | 6.78 | 6.78 | 6.72 | 6.26 | 6.79 |
| ปี 2564 | 6.61 | 7.18 | 7.11 | 7.16 | 7.59 | 7.15 | 8.49 | 7.98 | 8.94 | 9.39 | 9.67 | 9.75 | 7.39 |
| ปี 2565 | 11.01 | 10.09 | 11.41 | 10.98 | 11.65 | 12.44 | 12.96 | 13.63 | 15.09 | 15.07 | 16.50 | 16.53 | 10.79 |
| ปี 2566 | 17.62 | 10.31 | 10.30 | 10.73 | 10.34 | 10.76 | 10.38 | 9.62 | 11.93 | | | | 11.07 |
| ราคาซื้อขายล่วงหน้า (บาท/กก.) ที่มา : NCDEX (National Commodity & Derivatives Exchange) | | | | | | | | | | | | | |
| ปี 2560 | 8.67 | 7.96 | 8.20 | 8.33 | 7.82 | 7.38 | 7.48 | 7.48 | 7.43 | 7.56 | 7.72 | 7.72 | 7.81 |
| ปี 2561 | 7.54 | 7.18 | 6.76 | 6.57 | 6.91 | 7.16 | 7.49 | 7.35 | 7.59 | 8.16 | 8.75 | 8.66 | 7.51 |
| ปี 2562 | 8.34 | 7.03 | 7.69 | 8.14 | 8.46 | 8.18 | 7.87 | 7.61 | 8.12 | 8.31 | 9.07 | 9.07 | 8.16 |
| ปี 2563 | 8.60 | 7.41 | 6.75 | 6.84 | 6.48 | 6.01 | 5.87 | 5.70 | 5.84 | 5.85 | 5.93 | 5.79 | 6.42 |
| ปี 2564 | 6.36 | 6.83 | 6.76 | 7.89 | 8.32 | 8.07 | 8.34 | 9.48 | 9.85 | 10.35 | 10.44 | 10.63 | 8.61 |
| ปี 2565 | 10.22 | 8.70 | 9.62 | 14.14 | 14.19 | 14.20 | 14.35 | 13.85 | 13.90 | 14.23 | 14.25 | 13.23 | 12.91 |
| ปี 2566 | 12.07 | 11.78 | 9.77 | 9.19 | 8.61 | 8.17 | 7.93 | 8.05 | 8.79 | 9.17 | 9.23 | | 9.34 |

หมายเหตุ ราคา CIF เฉลี่ยรายปี = มูลค่านำเข้า/ปริมาณการนำเข้า

กองส่งเสริมการค้าสินค้าเกษตร 1 กรมการค้าภายใน กระทรวงพาณิชย์

ภาคดีซีจีเอส

ประจำปีปลาที่ 2 ของเดือนพฤศจิกายน 2566 (6 - 10 พ.ย.66)

| ที่มา : FAO | หน่วย : ล้านตัน | ปี 63 | ปี 64 | ปี 65 | ปี 66 | + - % |
|-----------------------|-----------------|--------------|--------------|--------------|--------------|--------------|
| ผลผลิต | | 53.59 | 58.12 | 59.88 | 59.06 | -1.37 |
| - สหรัฐ | | 41.44 | 44.62 | 46.28 | 45.48 | -1.71 |
| - จีน | | 5.63 | 6.22 | 6.10 | 6.01 | -1.55 |
| - ยุโรป | | 3.30 | 3.84 | 3.79 | 3.73 | -1.62 |
| - แคนาดา | | 1.53 | 1.58 | 1.61 | 1.63 | 1.24 |
| - ไทย | | 0.67 | 0.67 | 0.74 | 0.76 | 2.64 |
| ความต้องการใช้ | | 53.29 | 58.32 | 59.88 | 59.06 | -1.37 |
| - สหรัฐ | | 30.75 | 34.22 | 35.73 | 34.83 | -2.54 |
| - จีน | | 5.79 | 6.38 | 6.27 | 6.17 | -1.52 |
| - ยุโรป | | 3.43 | 4.02 | 3.98 | 4.01 | 0.66 |
| - เม็กซิโก | | 1.99 | 1.96 | 1.97 | 2.00 | 1.52 |
| - แคนาดา | | 1.75 | 1.79 | 1.82 | 1.82 | 0.00 |
| นำเข้า | | 11.88 | 12.03 | 11.97 | 12.13 | 1.32 |
| ส่งออก | | 12.17 | 11.82 | 11.97 | 12.13 | 1.32 |

ประเทศผู้ส่งออกสำคัญ สหรัฐ (90.06%) แคนาดา (2.82%) ยุโรป (2.62%)
รัสเซีย (0.84%) อังกฤษ (0.60%)

ประเทศผู้นำเข้าสำคัญ เม็กซิโก (16.49%) เวียดนาม (10.02%) เกาหลีใต้ (9.92%)
ตุรกี (9.14%) อินโดนีเซีย (7.38%)

| ราคาผู้ผลิตภาคดีซีจีเอสสำคัญของโลก | ปี 2563 | ปี 2564 | ปี 2565 | ปี 2566 | + - % |
|------------------------------------|---------|---------|---------|---------|--------|
| - US | 6.63 | 6.05 | 5.72 | 5.96 | |
| - จีน | 5.22 | 7.62 | 6.72 | 5.65 | -15.92 |
| - ยุโรป | 10.06 | 9.40 | 9.28 | 8.75 | -5.71 |
| - แคนาดา | 6.63 | 6.03 | 6.17 | 5.50 | -10.86 |
| - ไทย | 5.54 | 7.46 | 6.28 | 6.02 | -4.14 |

| ไทย | (หน่วย : ตัน) | | | | |
|-----------------|----------------|----------------|----------------|----------------|---------------------|
| การนำเข้า | ปี 2562 | ปี 2563 | ปี 2564 | ปี 2565 | ปี 2566 (ม.ค.-ก.ย.) |
| ที่มา : ศุลกากร | | | | | |
| อเมริกา | 564,881 | 609,087 | 367,146 | 151,684 | 171,080 |
| ลาว | 19,784 | 20,111 | 10,442 | 13,534 | 8,745 |
| อื่นๆ | 0.04 | 0.02 | 0.02 | 14 | 6,332 |
| รวม | 584,664 | 629,591 | 377,694 | 165,232 | 186,157 |

| ผู้นำเข้า 10 อันดับ | ที่มา : ศุลกากร | |
|--|-----------------|----------------------|
| 1 บจก. กรุงเทพโปรดิ๊วส | 6 บจก. | อาหารสัตว์ไทยสวนหลวง |
| 2 บจก. ไทย ฟู้ดส์ อาหารสัตว์ | 7 บจก. | เอสพีที ฟีดซัพพลาย |
| 3 บจก. ส.ไทยเจริญพรพาณิชย์ | 8 บจก. | เอ.เอ็น.พี อกริเทรค |
| 4 บจก. เพดมาร์ท | 9 บจก. | โพโรโต อินเตอร์ |
| 5 บจก. โพรเกรส (59) อิมพอร์ต เอ็กซ์พอร์ต | 10 บจก. | ซันฟีด |

สถานการณ์รายสัปดาห์ (U.S. Grains Council)
F.O.B. ภาคดีซีจีเอส ราคาปลาที่นี้อยู่ที่ 280.00 เหรียญสหรัฐฯ/ตัน (9.93 บาท/กก.) ปรับตัวสูงขึ้นจากสัปดาห์ก่อน
เนื่องจากต้นทุนการขนส่งปรับตัวสูงขึ้นจากสัปดาห์ก่อน ประกอบกับค่าเงินบาทในประเทศแข็งค่าขึ้น

ปริมาณสต็อกคงเหลือ (ณ ก.ย. 66) อยู่ที่ 40,060.21 ตัน โดยผู้ประกอบการนำเข้าภายใต้ประกาศ กกร. ที่ 9,671.64 ตัน
จากประเทศสหรัฐอเมริกา เพื่อใช้เป็นวัตถุดิบอาหารสัตว์

1. ภาค DDGS คือ Distillers Dried Grains With Solubles ผลิตภัณฑ์ที่เหลือจากการผลิตเอทานอลแอลกอฮอล์ด้วยข้าวโพด โดยการกลั่นแยกเอทานอลแอลกอฮอล์ออกไปแล้วนำกากที่เหลือไปทำให้แห้ง

- มีลักษณะเป็นผงหยาบสีเหลืองทอง มีกลิ่นหอม ของแอลกอฮอล์และน้ำตาลโซลรัป
- นำมาใช้ผลิตอาหารสัตว์ (ทั้งผงแห้งและอัดเม็ด) โดยเฉพาะอาหารวัวเนื้อ/วัวนม/สุกร/ไก่
- ทดแทนได้ทั้งแหล่งพลังงานและโปรตีน โดยมีโปรตีน 26-28% (ระดับโปรตีนข้าวโพด 8%) ระดับโปรตีนกากข้าวเหลือง (44%)
- อาหารวัวเนื้อ/วัวนม/สุกร/ไก่

2. สถานการณ์ ปี 2566 (ที่มา : FAO) ณ ส.ค. 66
• FAO คาดการณ์ผลผลิตปี 2566 ลดลงจากปีก่อน 1.37% ความต้องการใช้ลดลง 1.37%
เนื่องจากความต้องการใช้ภาคอุตสาหกรรมเพาะเลี้ยงสัตว์น้ำลดลง อย่างไรก็ตามความต้องการใช้ขึ้นอยู่กับเอทานอลและแอลกอฮอล์

3. อัตราการนำเข้า

- พรก. พิกัดอัตราศุลกากร 2565 (ฉบับที่ 7) ที่ กค.ช. 10 บาท
- ผูกพันภายใต้ WTO 9% ตามอัตราสภาพ
- ภายใต้ความตกลง FTA อาเซียน - จีน - อินเดีย - ญี่ปุ่น - เกาหลี - ออสเตรเลีย - นิวซีแลนด์ (ยกเว้นอาหาร)
- ภายใต้ความตกลง FTA ไทย - ออสเตรเลีย - ชิลี - ญี่ปุ่น - นิวซีแลนด์ -เปรู (ยกเว้นอาหาร)

4. ระเบียบ วิธีปฏิบัติในการนำเข้า

1. ผู้นำเข้าเป็นเจ้าของกิจการผลิตอาหารสัตว์และได้รับการขึ้นทะเบียนไว้ตามกฎหมายว่าด้วยการควบคุมคุณภาพอาหารสัตว์ และไม่เป็นผู้ที่อยู่ระหว่างถูกระงับการออกใบอนุญาตนำเข้า/ปฏิบัติตามพระราชบัญญัติควบคุมคุณภาพอาหารสัตว์ พ.ศ. 2558 / เป็นอาหารสัตว์ควบคุมเฉพาะที่ต้องขอใบอนุญาตนำเข้าจากกรมปศุสัตว์/ผู้ขออนุญาตยื่นขออนุญาตนำเข้าต่อกรมปศุสัตว์
2. การแจ้งปริมาณการครอบครอง การนำเข้า สถานທີ່เก็บ แผนการนำเข้า ตามประกาศ กกร. เมื่อ 1 ก.ค.66 ฉบับที่ 12 พ.ศ. 66

3. อัตราการทดแทน DDGS 1 กก. ทดแทนข้าวโพด ในสูตรอาหารสัตว์ได้ ดังนี้

- โกล์ 0.32 - 0.40 กก.
- สุกร 0.52 - 0.70 กก.

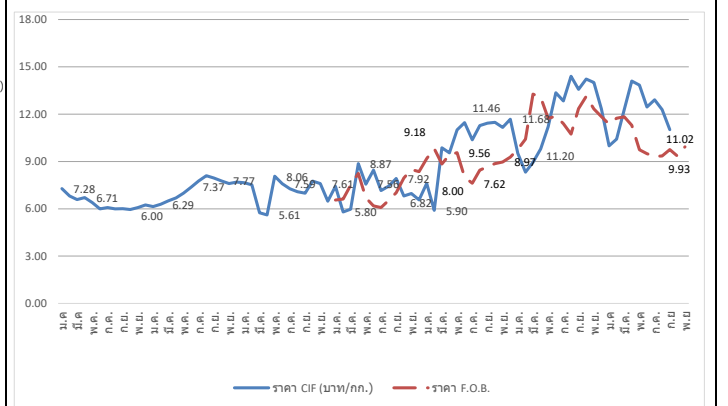

| ปี | ม.ค. | ก.พ. | มี.ค. | เม.ย. | พ.ค. | มิ.ย. | ก.ค. | ส.ค. | ก.ย. | ต.ค. | พ.ย. | ธ.ค. | รวมเฉลี่ย |
|--|-------|-------|-------|-------|-------|-------|-------|-------|-------|-------|-------|-------|-----------|
| ราคา CIF (บาท/กก.) ที่มา : กรมศุลกากร | | | | | | | | | | | | | |
| ปี 2560 | 7.28 | 6.81 | 6.59 | 6.71 | 6.38 | 5.99 | 6.08 | 5.99 | 6.00 | 5.95 | 6.08 | 6.24 | 6.37 |
| ปี 2561 | 6.14 | 6.29 | 6.50 | 6.69 | 6.99 | 7.37 | 7.77 | 8.10 | 7.95 | 7.77 | 7.60 | 7.70 | 7.26 |
| ปี 2562 | 7.65 | 7.52 | 5.75 | 5.61 | 8.06 | 7.59 | 7.26 | 7.08 | 6.99 | 7.75 | 7.61 | 6.48 | 7.42 |
| ปี 2563 | 7.43 | 5.80 | 5.98 | 8.87 | 7.56 | 8.45 | 7.15 | 7.44 | 7.92 | 6.82 | 6.96 | 6.56 | 7.76 |
| ปี 2564 | 7.61 | 5.90 | 9.87 | 9.55 | 11.01 | 11.46 | 10.37 | 11.27 | 11.43 | 11.48 | 11.16 | 11.68 | 10.45 |
| ปี 2565 | 9.51 | 8.32 | 8.95 | 9.79 | 11.20 | 13.35 | 12.84 | 14.40 | 13.57 | 14.22 | 14.01 | 12.33 | 12.54 |
| ปี 2566 | 9.99 | 10.42 | 12.29 | 14.10 | 13.84 | 12.45 | 12.91 | 12.29 | 11.02 | | | | 10.22 |
| ราคา F.O.B. (บาท/กก.) ที่มา U.S. Grains Council | | | | | | | | | | | | | |
| ปี 2563 | 6.55 | 6.62 | 7.50 | 8.24 | 6.70 | 6.18 | 6.08 | 6.53 | 7.02 | 7.95 | 8.49 | 8.36 | 7.19 |
| ปี 2564 | 9.18 | 9.82 | 8.84 | 9.42 | 9.56 | 8.00 | 7.62 | 8.45 | 8.67 | 8.86 | 8.97 | 9.28 | 8.89 |
| ปี 2565 | 9.77 | 10.42 | 13.27 | 13.08 | 11.73 | 11.87 | 11.40 | 10.74 | 12.35 | 13.13 | 12.33 | 11.84 | 11.83 |
| ปี 2566 | 11.37 | 11.74 | 11.83 | 11.28 | 9.74 | 9.49 | 9.32 | 9.35 | 9.75 | 9.35 | 9.93 | | 10.29 |

มะพร้าวผลแก่

ประจำสัปดาห์ที่ 2 ของเดือนพฤศจิกายน 2566 (6 - 10 พฤศจิกายน 2566)

| | | | | | |
|---|--|---------|--------------|-------------------|---------|
| ผลผลิต : ล้านตัน | ปี 63 | ปี 64 | ปี 65 | ปี 66 | % Δ |
| โลก | | | | (คาดการณ์ พ.ย.66) | |
| พืชน้ำมัน (USDA) | 610.12 | 611.68 | 631.34 | 661.46 | ↑ 4.77 |
| เนื้อมะพร้าวแห้ง | 5.78 | 6.07 | 6.03 | 6.05 | ↑ 0.33 |
| น้ำมันมะพร้าว | 3.58 | 3.73 | 3.71 | 3.76 | ↑ 1.35 |
| ไทย มะพร้าวผลแก่ (สศก.) | 0.87 | 0.91 | 0.95 | 0.94 | ↑ -1.05 |
| การใช้ใน ปท. (สศก.) (ล้านตัน) | 1.27 | 1.15 | 1.15 | 1.19 | ↑ 3.48 |
| สัดส่วนการใช้ : บริโภคโดยตรง 35 % / อุตสาหกรรม กะทิสำเร็จรูป 60 % / สก้นน้ำมัน 5% | | | | | |
| มูลค่าผลผลิต (ล้านบาท) | 13,027 | 8,063 | 7,186 | 6,775 | |
| นำเข้า : ตัน ผล | 356,934 | 196,332 | 142,274 | 57,617 | |
| เนื้อแห้ง | 134.08 | - | 18.00 | - | |
| น้ำมันทั้งหมด | 12,097 | 9,149 | 1,267 | 723 | |
| กะทิ | 61,453 | 56,983 | 44,831 | 30,055 | |
| ส่งออก : ตัน ผล | 100,289 | 137,641 | 149,949 | 175,839 | |
| เนื้อแห้ง | 43,018 | 4,729 | 2,518 | 480 | |
| น้ำมันทั้งหมด | 2,120 | 1,869 | 429 | 364 | |
| กะทิ | 250,769 | 239,163 | 208,900 | 149,099 | |
| คิดเป็น บาท/ผล | 6.80 | 6.79 | 7.35 | 7.50 | ↑ 2.04 |
| ช่วงออกสู่ตลาด | ออกตลอดปี | ออกมาก | เม.ย. - ก.ค. | | |
| แหล่งผลิตสำคัญ | ประจวบฯ 41.64%, ชุมพร 11.32%, สุราษฎร์ฯ 9.53%, นครศรีฯ 6.95% | | | | |
| จำนวนครัวเรือน (ครัวเรือน) | 163,104 | 166,531 | 167,194 | | |
| เนื้อที่ให้ผล : ล้านไร่ | 0.777 | 0.802 | 0.821 | 0.839 | ↑ 2.14 |
| ผลผลิตต่อไร่ : กก. | 795 | 813 | 819 | 809 | |

1. สถานการณ์ ปี 2566 กษ.คาดการณ์ผลผลิตเพิ่มขึ้นเนื่องจากสภาพอากาศเอื้ออำนวย โรคและแมลงระบาดลดลง ประกอบกับมะพร้าวที่ปลูกในพื้นที่ว่างเปล่าปี 61 เริ่มให้ผลผลิตมากขึ้น

2. การจัดระเบียบการนำเข้า ปี 2566 - 2568 (มติ คกก.พืชน้ำมันฯ 22 ก.ย.65, 23 ก.พ.66 และมติ ครม. 29 พ.ย.65)

| | | |
|-----------|--------------------|----------|
| | ในโควตา | นอกโควตา |
| มะพร้าวผล | ปริมาณ (ตัน) 2,317 | ภาษี 20% |
| เนื้อฝอย | 110 | 20% |
| น้ำมัน | 401 | 20% |
| เนื้อแห้ง | 1,157 | 20% |

การบริหารการนำเข้า ปี 2566 - 2568

- ผู้นำเข้าในโควตาต้องเป็นโรงงานที่ใช้เป็นวัตถุดิบในกิจการของตนเองและยังดำเนินการอยู่
- กำหนดเวลานำเข้ามะพร้าวผล: ม.ค.-ก.พ.,ก.ย.-ธ.ค. และเนื้อแห้ง: ม.ค.-พ.ค.,พ.ย.-ธ.ค. ส่วนเนื้อฝอย และน้ำมัน นำเข้าได้ตลอดทั้งปี
- AFTA ภาษีมะพร้าวผล/เนื้อฝอย/น้ำมัน 0% และเนื้อแห้ง 5% ไม่จำกัดปริมาณ ช่วงเวลานำเข้าผล คือ ม.ค.-ก.พ.,ก.ย.-ธ.ค. ส่วนเนื้อฝอย เนื้อแห้ง น้ำมัน ม.ค.-พ.ค.,พ.ย.-ธ.ค.
- ผู้ประกอบการยื่นขอขอลงทะเบียนนำเข้าภายใต้ WTO ปี 2566 ช่วง 1 (ม.ค.-ก.พ.)
- ขอความร่วมมือผู้ประกอบการขอการนำเข้าภายใต้ WTO นอกโควตา

3. มาตรการปกป้องพิเศษ ภายใต้ WTO และ AFTA (Trigger volume ปี 2565 :305,336 ตัน) เมื่อนำเข้าถึง WTO นอกโควตา ปรับภาษี 54% เป็น 72% และ AFTA ปรับภาษี 0% เป็น 72%

4. กำหนดด่านนำเข้า 2 ด่าน : ท่าเรือกรุงเทพฯ และท่าเรือแหลมฉบัง

5. มาตรการภายในประเทศ :

- การควบคุมการขนย้าย มะพร้าวผลและผลิตภัณฑ์ ที่นำเข้ามาจากต่างประเทศเข้าและออกจากพื้นที่ 8 จังหวัด 16 อำเภอ ได้แก่ กทม. ชลบุรี สงขลา สตูล สุราษฎร์ธานี นครราชสีมา ชุมพรและปัตตานี ดังนี้
- มะพร้าวผลแก่ ครั้งละตั้งแต่ 7,000 กก.ขึ้นไป 2) เนื้อมะพร้าวขาว ครั้งละตั้งแต่ 2,500 กก.ขึ้นไป 3) มะพร้าวเนื้อแห้ง ครั้งละตั้งแต่ 1,500 กก. ขึ้นไป ผลการดำเนินการ ปี 65 ผล: 144,815 ตัน เนื้อฝอย: 8,417 ตัน เนื้อแห้ง: 440 ตัน และเนื้อขาว: 59 ตัน ปี 66 (ม.ค.-ก.ย.) ผล: 59,526 ตัน เนื้อฝอย: 78 ตัน เนื้อแห้ง: 2,628 ตัน และเนื้อขาว: 355 ตัน
- ขอความร่วมมือโรงงานชะลอและรับซื้อมะพร้าวผลในประเทศ
- ขอความร่วมมือ สพจ. เข้มงวดการอนุญาตและตรวจสอบการขนย้ายมะพร้าว การจ้างกะเทาะนอกโรงงาน และการปิดป้ายแสดงราคาซื้อ (กกร.) ผลการตรวจสอบการจ้างกะเทาะ (ก.ย.66): ขนย้าย 2,947 ตัน ไป 3 จังหวัด (สมุทรสงคราม ราชบุรี เพชรบุรี) มีเนื้อขาวกลับ 958 ตัน สอดคล้องกับอัตราแปรสภาพเฉลี่ย 3.00 - 3.30

| | |
|----------------|--|
| นำเข้า (ปี 65) | ผล: อินโดฯ (67%) เวียดนาม (33%) / ฝอย: เวียดนาม (45%) อินโดฯ (27%) / น้ำมัน (รวม): อินโดนีเซีย (87%) กะทิ: เวียดนาม (93%) อินโด (5%) |
| ส่งออก (ปี 65) | ผล: จีน (92%) / ฝอย: สหรัฐฯ (43%) ปากีสถาน (20%) / เนื้อแห้ง: จีน (95%) / น้ำมัน (รวม): เยอรมัน (30%) อังกฤษ (15%) กะทิ: สหรัฐฯ (83%) แคนาดา (19%) |

สถานการณ์ปัจจุบัน

ผลผลิตออกสู่ตลาดน้อย ขณะที่โรงงานแปรรูปมีความต้องการอย่างต่อเนื่อง

ราคาที่เกษตรกรขายได้เฉลี่ยทั้งประเทศปรับตัวสูงขึ้นมาอยู่ที่ 10.33 บาท/ผล

สำหรับราคาในแหล่งผลิตสำคัญปรับตัวสูงขึ้นจากสัปดาห์ก่อน ดังนี้ จ.ประจวบคีรีขันธ์: 13.00-15.00 บาท/ผล จ.สุราษฎร์ธานี: 10.00-11.00 บาท/ผล ยกเว้น จ. ชุมพร และจ.นครศรีธรรมราชยังทรงตัวอยู่ที่ 9.00-10.00 บาท/ผล และ 7.00-8.00 บาท/ผล ตามลำดับ

แนวโน้ม

- ราคามีแนวโน้มปรับตัวสูงขึ้น คาดว่าจะเคลื่อนไหวใกล้เคียงกับช่วงเดียวกันของปีก่อน ตามปริมาณผลผลิตที่ออกสู่ตลาดน้อย
- ผลผลิต ธ.ค.66 ออกสู่ตลาด 65,754 ตัน เพิ่มขึ้นจาก พ.ย.66 (64,056 ตัน) 2.65%

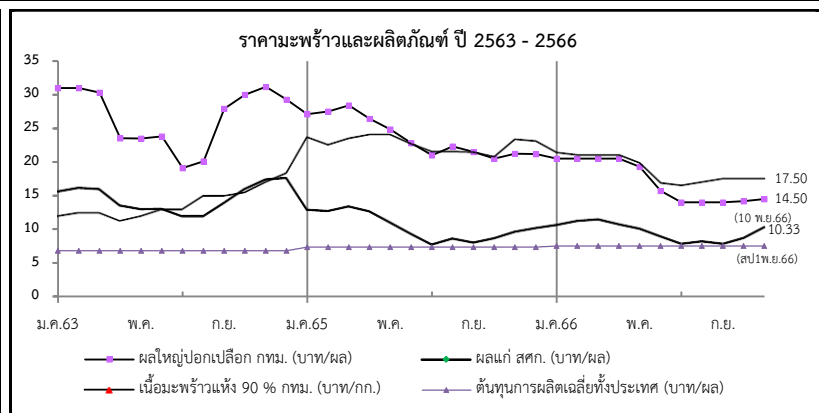

| ราคาเกษตรกรขายได้ | ปี | ม.ค. | ก.พ. | มี.ค. | เม.ย. | พ.ค. | มิ.ย. | ก.ค. | ส.ค. | ก.ย. | ต.ค. | พ.ย. | ธ.ค. | เฉลี่ย |
|---|------|-------|-------|-------|-------|-------|-------|-------|-------|-------|-------|-------|--------------|--------|
| มะพร้าวผลแก่ใหญ่ (สศก.) (บาท/ผล) | 2563 | 15.54 | 16.06 | 15.88 | 13.51 | 12.97 | 12.98 | 11.92 | 11.91 | 13.85 | 15.89 | 17.29 | 17.52 | 14.36 |
| | 2564 | 16.56 | 15.03 | 14.82 | 14.43 | 12.08 | 10.40 | 9.09 | 7.93 | 9.43 | 11.12 | 12.47 | 13.35 | 12.37 |
| | 2565 | 12.87 | 12.67 | 13.37 | 12.63 | 11.00 | 9.33 | 7.77 | 8.64 | 8.08 | 8.71 | 9.64 | 10.19 | 10.59 |
| | 2566 | 10.65 | 11.24 | 11.46 | 10.75 | 10.09 | 8.99 | 7.89 | 8.26 | 7.90 | 8.75 | 10.33 | (สป1 พ.ย.66) | 9.66 |
| ราคาตลาด กทม. ขายส่ง | | | | | | | | | | | | | | |
| มะพร้าวผล (ปอก) ทัชสะแก ผลใหญ่ (บาท/ผล) | 2563 | 31.00 | 31.00 | 30.32 | 23.52 | 23.50 | 23.81 | 19.11 | 20.08 | 27.90 | 30.00 | 31.18 | 29.26 | 26.72 |
| | 2564 | 27.77 | 25.00 | 24.04 | 24.79 | 19.44 | 16.69 | 15.35 | 12.14 | 18.31 | 21.31 | 25.55 | 29.85 | 21.69 |
| | 2565 | 27.10 | 27.50 | 28.41 | 26.41 | 24.83 | 22.38 | 21.00 | 22.30 | 21.50 | 20.50 | 21.24 | 21.18 | 23.70 |
| | 2566 | 20.50 | 20.50 | 20.50 | 20.50 | 19.30 | 15.71 | 14.00 | 14.00 | 14.00 | 14.18 | 14-15 | (10 พ.ย.66) | 17.06 |
| เนื้อแห้ง 90% (หน้าโรงงาน) (บาท/กก.) | 2563 | 12.02 | 12.50 | 12.50 | 11.00 | 12.00 | 13.00 | 13.00 | 15.00 | 15.00 | 15.50 | 17.00 | 18.33 | 13.90 |
| | 2564 | 19.00 | 19.00 | 21.00 | 21.00 | 21.00 | 21.00 | 20.85 | 19.50 | 21.02 | 23.50 | 23.50 | 23.83 | 21.18 |
| | 2565 | 23.63 | 22.50 | 23.46 | 24.00 | 24.00 | 22.64 | 21.50 | 21.50 | 21.41 | 20.72 | 23.29 | 22.00 | 22.55 |
| | 2566 | 21.38 | 21.00 | 21.00 | 21.00 | 19.83 | 16.88 | 16.50 | 17.00 | 17.50 | 17.50 | 17-18 | (10 พ.ย.66) | 18.83 |
| เนื้อมะพร้าวขาว (หน้าโรงงาน) (บาท/กก.) | 2563 | 39.00 | 39.00 | 39.00 | 37.76 | 38.00 | 38.14 | 34.16 | 35.20 | 39.15 | 40.00 | 40.47 | 40.19 | 38.34 |
| | 2564 | 39.80 | 39.00 | 38.04 | 38.00 | 37.81 | 31.69 | 27.68 | 23.10 | 27.00 | 31.94 | 36.23 | 40.58 | 34.24 |
| | 2565 | 39.38 | 39.00 | 39.61 | 37.82 | 34.39 | 28.93 | 22.69 | 22.43 | 21.95 | 21.00 | 23.74 | 24.00 | 29.58 |
| | 2566 | 25.36 | 28.55 | 29.50 | 29.50 | 28.50 | 23.17 | 20.50 | 19.95 | 20.12 | 24.90 | 28-29 | (10 พ.ย.66) | 25.32 |

สับปะรด

ประจำสัปดาห์ที่ 2 เดือนพฤศจิกายน 2566 (วันที่ 6 - 10 พ.ย.66)

| | | | | | |
|----------------------------------|--|---------|-----------|-------------|--------|
| ผลผลิต | 2563 | 2564 | 2565 | 2566 | ± %Δ |
| โลก (ล้านตัน) | 28.05 | 28.50 | n/a | | |
| ไทย (ล้านตัน) | 1.681 | 1.750 | 1.714 | 1.298 | -24.27 |
| ช่วงผลผลิตออกมาก | รุ่นที่ 1 พ.ค. - มิ.ย. และ รุ่นที่ 2 พ.ย. | | | | |
| แหล่งผลิตสำคัญ | ประจวบคีรีขันธ์ ราชบุรี ระยอง ชลบุรี และเพชรบุรี | | | | |
| พื้นที่เก็บเกี่ยว (ไร่) | 449,777 | 459,394 | 447,287 | 385,646 | -13.78 |
| ผลผลิตเฉลี่ย (กก./ไร่) | 3,737 | 3,811 | 3,832 | 3,771 | -1.59 |
| การใช้ | | | (พยากรณ์) | (พยากรณ์) | |
| -บริโภคสด (ล้านตัน) | 0.203 | 0.232 | 0.382 | 0.164 | -57.07 |
| -แปรรูปกระป๋อง+น้ำ (ล้านตันสด) | 1.478 | 1.518 | 1.332 | 1.134 | -14.86 |
| ส่งออก (กรมศุลกา) | | | | (ม.ค.-ก.ย.) | |
| - ปริมาณ (ล้านตัน) | 0.361 | 0.457 | 0.513 | 0.308 | 12.25 |
| - มูลค่า (ล้านบาท) | 15,174 | 19,959 | 23,909 | 12,912 | 19.79 |
| ประเทศคู่ค้า ปี 2565 (ม.ค.-ธ.ค.) | | | | | |
| สับปะรดกระป๋อง | สหรัฐฯ 34% รัสเซีย 8% เยอรมนี 7% UAE 7% | | | | |
| น้ำสับปะรดเข้มข้น | เนเธอร์แลนด์ 36% สหรัฐฯ 18% สเปน 8% อิหร่าน 7% | | | | |
| สับปะรดกวน | สหรัฐฯ 33% รัสเซีย 9% จีน 8% UAE 6% | | | | |
| สับปะรดสด | มาเลเซีย 73% จีน 24% เมียนมาร์ 1% สิงคโปร์ 1% | | | | |
| อื่นๆ - อบแห้ง | UAE 18% อินเดีย 17% สหรัฐอเมริกา 15% จีน 13% | | | | |
| - แช่แข็ง | จีน 70% ญี่ปุ่น 10% สหรัฐฯ 9% เกาหลีใต้ 5% | | | | |
| ประเทศคู่แข่ง | ฟิลิปปินส์ อินโดนีเซีย คอสตาริกา บราซิล | | | | |
| อัตราแปรสภาพ | สับปะรดกระป๋อง : สับปะรดสด = 1 : 3.3 | | | | |
| | น้ำสับปะรด : สับปะรดสด = 1 : 4 | | | | |
| | สับปะรดแห้ง/กวน : สับปะรดสด = 1 : 5 | | | | |
| | สับปะรดแช่แข็ง : สับปะรดสด = 1 : 2.5 | | | | |

1. สถานการณ์โลก

คาดว่าปี 2565 ผลผลิตประมาณ 28.99 ล้านตัน เพิ่มขึ้นจากปี 2564 ร้อยละ 1 เนื่องจากสภาพอากาศเอื้ออำนวยทำให้ผลผลิตในภาพรวมปรับเพิ่มขึ้น ประเทศผู้ผลิตสำคัญ ได้แก่ ฟิลิปปินส์ คอสตาริกา จีน บราซิล อินโดนีเซีย และไทย ซึ่งมีสัดส่วนการผลิตคิดเป็นร้อยละ 52 ของผลผลิตทั่วโลก โดยในปี 2565 ไทยมีสัดส่วนของมูลค่าการส่งออกสับปะรดกระป๋องมากที่สุด อยู่ที่ 460.51 ล้านบาท (0.41 ล้านตัน) รองลงมาได้แก่ ฟิลิปปินส์ และอินโดนีเซีย และประเทศที่มีการนำเข้ามากที่สุด คือ สหรัฐฯ เยอรมนี และสเปน ตามลำดับ

2. สถานการณ์การผลิตและตลาดของไทย

การผลิต ปี 2566 สศก. พยากรณ์เนื้อที่เก็บเกี่ยวทั่วประเทศลดลง เนื่องจากเกษตรกรลดพื้นที่ปลูกจากปัญหาต้นทุน (ปุ๋ย ยา) ที่ปรับตัวสูงขึ้น และบางพื้นที่มีการปรับเปลี่ยนไปปลูกพืชชนิดอื่นที่ราคาดีกว่า เช่น มันสำปะหลัง ทูเรียน มะพร้าว

การตลาด/การใช้ ผลผลิตส่วนใหญ่กว่าร้อยละ 72 ของผลผลิตทั้งหมด จะเข้าสู่โรงงานแปรรูปเพื่อแปรรูปเป็นผลิตภัณฑ์ต่างๆ สำหรับส่งออกไปตลาดต่างประเทศ ส่วนที่เหลือใช้เพื่อการบริโภคสดและแปรรูปขึ้นต้นอื่นๆ ภายในประเทศ

4. คณะกรรมการดูแลสินค้าสับปะรด

- คกก.นโยบายและพัฒนาสับปะรดแห่งชาติ โดยมีรองนายกรัฐมนตรีเป็นประธาน และ สศก. เป็นฝ่ายเลขานุการ

- คณะอนุกรรมการขับเคลื่อนการพัฒนาสับปะรด (ด้านผลิต แปรรูป ตลาด) โดยมีประธานและฝ่ายเลขาร่วมจาก 3 หน่วยงาน คือ กษ. อก. และ พณ.

3. มาตรการ

- มติ คกก.นโยบายและพัฒนาสับปะรดแห่งชาติ ครั้งที่ 1/2566 เมื่อวันที่ 23 ก.พ.66 เห็นชอบแนวทางการบริหารจัดการสับปะรด ปี 66 โดยใช้กลไก คพจ. และพาณิชย์จังหวัด (เซลล์แมนจังหวัด) บริหารจัดการ Demand Supply ภายในจังหวัด รวม 5 แนวทาง ได้แก่ 1) เชื่อมโยงตลาดล่วงหน้า 2) กระจายผลผลิต 3) ส่งเสริมการบริโภค 4) ส่งเสริมการแปรรูป และ 5) ส่งเสริมการผลิตสับปะรดเพื่อบริโภค

สถานการณ์ปัจจุบัน

สศก. พยากรณ์ (ต.ค.66) ผลผลิตปี 66 อยู่ที่ 1.298 ล้านตัน ลดลงจากการพยากรณ์เมื่อ มิ.ย.66 ประมาณ 1.5 แสนตัน โดยปัจจุบันเข้าสู่ช่วงผลผลิตออกสู่ตลาดมากช่วงที่ 2 (พ.ย.-ธ.ค.66) โดยจะออกมากที่สุดในเดือน พ.ย.66 (ร้อยละ 11) โรงงานกลับมาเปิดทำการและรับซื้อผลผลิตตั้งแต่ช่วงกลางเดือน ต.ค.66 ที่ผ่านมา หลังจากปิดบำรุงรักษาเครื่องจักรประจำที่ตั้งตั้งแต่ช่วงเดือน ก.ค.66 เป็นต้นมา โรงงานและแผนกการแข่งขันด้านราคาปรับซื้อ ส่งผลให้ราคาเคลื่อนไหวอยู่ในเกณฑ์ภาพรวมการส่งออก ปี 65 (ม.ค.-ธ.ค.) ส่งออกได้รวม 0.513 ล้านตัน มูลค่า 23,909 ลบ. ปริมาณและมูลค่าเพิ่มขึ้นจากปี 64 ร้อยละ 13 และ 20 ตามลำดับ ในขณะที่การส่งออกในปี 66 (ม.ค.-ก.ย.66) 0.308 ล้านตัน มูลค่า 12,912 ลบ. ปริมาณและมูลค่าลดลงจากช่วงเดียวกันของปี 65 ร้อยละ 23 และ 30 ตามลำดับ

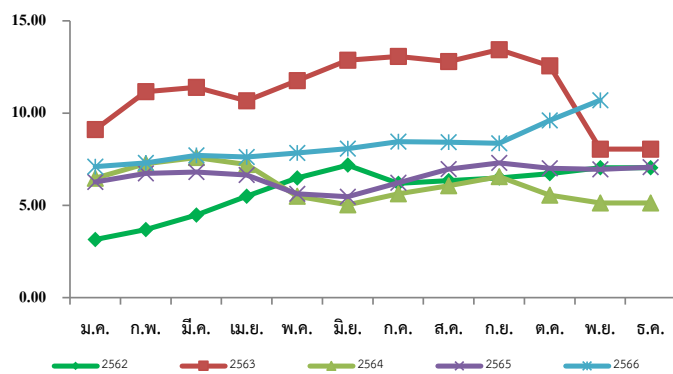

ราคาสับปะรดโรงงานที่เกษตรกรขายได้ (บาท/กก.)

| ปี | ม.ค. | ก.พ. | มี.ค. | เม.ย. | พ.ค. | มิ.ย. | ก.ค. | ส.ค. | ก.ย. | ต.ค. | พ.ย. | ธ.ค. | เฉลี่ย |
|------|------|-------|-------|-------|-------|-------|-------|-------|-------|-------|-------|------|--------|
| 2562 | 3.15 | 3.69 | 4.48 | 5.49 | 6.48 | 7.18 | 6.19 | 6.34 | 6.48 | 6.72 | 7.04 | 7.76 | 5.91 |
| 2563 | 9.11 | 11.16 | 11.39 | 10.67 | 11.76 | 12.87 | 13.07 | 12.80 | 13.44 | 12.56 | 8.05 | 6.24 | 10.68 |
| 2564 | 6.47 | 7.26 | 7.59 | 7.21 | 5.49 | 5.03 | 5.63 | 6.06 | 6.56 | 5.56 | 5.13 | 5.61 | 6.16 |
| 2565 | 6.26 | 6.73 | 6.80 | 6.65 | 5.62 | 5.47 | 6.22 | 6.96 | 7.30 | 7.01 | 6.95 | 7.07 | 6.55 |
| 2566 | 7.10 | 7.30 | 7.71 | 7.62 | 7.84 | 8.08 | 8.45 | 8.43 | 8.37 | 9.60 | 10.70 | 7.95 | 7.95 |

เงาะ

ประจำสัปดาห์ที่ 2 เดือนพฤศจิกายน 2566 (6 - 10 พ.ย.66)

| | 2563 | 2564 | 2565 | 2566 | % | | | | | | | | |
|--|--|---------|---------|---------|--------|--|-------|-------|-------|-------|-------|------|--------|
| ผลผลิต (ตัน) | 270,053 | 283,621 | 265,077 | 216,695 | -18.25 | 1. สถานการณ์การผลิต ปี 2566 แม้ว่าพื้นที่เพาะปลูกในภาคตะวันออกและภาคใต้จะลดลง เนื่องจากเกษตรกรปรับเปลี่ยนไปปลูกทุเรียน แต่สภาพอากาศในช่วงที่ผ่านมาเอื้ออำนวยต่อการออกดอกติดผล รวมทั้งต้นเงาะได้พักต้นเพื่อสะสมอาหาร ส่งผลให้ผลผลิตมีปริมาณเพิ่มขึ้น 2. มาตรการบริหารจัดการผลไม้ ปี 2566 1. ด้านการผลิต : เร่งรัดตรวจและรับรอง GAP 2. ด้านตลาดในประเทศ : ทำสัญญาซื้อขายล่วงหน้าจับคู่เกษตรกร - ผู้ค้า “อมก๋อยโมเดล” กระจายผลผลิต ออกนอกแหล่งผลิต รวมทั้งจัดหาพื้นที่ขายให้เกษตรกร ผ่านห้าง ร้านสะดวกซื้อ ปิ๊มน้ำมัน รลเร่ รถโมบาย จัดงาน Fruit Festival ในแหล่งท่องเที่ยว สนับสนุนการไหลผลไม้ขึ้นเครื่องบิน ฟรี 20 กก. สนับสนุนกล่อง พร้อมค่าจัดส่งผลไม้ อบรมให้ความรู้เกษตรกร กลุ่มเกษตรกรเรื่องการค้าออนไลน์ ขอความร่วมมือ ผวจ. อำนาจความสะดวกในการเคลื่อนย้ายแรงงาน ประสาน กอ.รมน. สนับสนุนกำลังพลช่วยเหลือเกี่ยวกับ คัดแยก และขนย้ายผลไม้ รวมทั้งเชื่อมโยงผลไม้ต้นทาง - ปลายทาง โดยทีมเซลล์แมนจังหวัด - ประเทศ 3. ด้านตลาดต่างประเทศ : เสริมสภาพคล่องให้ผู้ส่งออก โดยชดเชยดอกเบี้ย 3% ระยะเวลา 6 เดือน และสนับสนุนการบริหารจัดการในการส่งออก จัดให้มีการเจรจาจับคู่ซื้อขายผลไม้ออนไลน์ ออฟไลน์ จัดกิจกรรมส่งเสริมการขายในต่างประเทศ พร้อมจัดทำสื่อประชาสัมพันธ์สร้างความเชื่อมั่นผลไม้ไทย จัดมหกรรมการค้าชายแดน 3 ภาค เจรจาผ่อนคลายมาตรการที่เป็นอุปสรรคทางการค้า และตั้งคณะทำงาน ผลักดันการส่งออกผลไม้ไทย War Room 4. ด้านกฎหมาย : กำกับดูแล/สร้างความเป็นธรรมทางการค้า โดยใช้อำนาจตาม พ.ร.บ.ว่าด้วยราคาสินค้าและบริการ พ.ศ. 2542 พ.ร.บ.มาตราจังหวัด พ.ศ. 2542 และพ.ร.บ.แข่งขันทางการค้า พ.ศ. 2560 พ.ร.บ.คุ้มครองผู้บริโภค พ.ศ. 2522 และกฎหมายอาญา 3. คณะกรรมการที่เกี่ยวข้อง สินค้าผลไม้มีคณะกรรมการพัฒนาและบริหารจัดการผลไม้ (Fruit Board) กำกับดูแลเป็นการเฉพาะ โดยมี รมว.กษ. เป็นประธาน และ อธ.กสท. เป็นฝ่ายเลขานุการ | | | | | | | |
| - ภาคตะวันออก | 210,637 | 197,708 | 216,420 | 141,115 | -34.80 | | | | | | | | |
| - ภาคใต้ | 43,119 | 65,882 | 26,958 | 52,804 | 95.88 | | | | | | | | |
| - ภาคอื่นๆ | 16,297 | 20,031 | 21,699 | 22,776 | 4.96 | | | | | | | | |
| แหล่งผลิตสำคัญ | | | | | | | | | | | | | |
| - ภาคตะวันออก | เม.ย. - มิ.ย. ตรวด จันทบุรี และระยอง | | | | | | | | | | | | |
| - ภาคใต้ | ก.ค. - ก.ย. สุราษฎร์ธานี นครศรีธรรมราช และนราธิวาส | | | | | | | | | | | | |
| พื้นที่ให้ผล (ไร่) | 211,377 | 208,388 | 206,558 | 184,575 | -10.64 | | | | | | | | |
| ผลผลิต/ไร่ (กก.) | 1,278 | 1,361 | 1,283 | 1,174 | -8.50 | | | | | | | | |
| การส่งออก | (ม.ค.-ก.ย.) | | | | | | | | | | | | |
| - ผลสด ปริมาณ (ตันสด) | 11,796 | 11,828 | 21,599 | 7,967 | | | | | | | | | |
| มูลค่า (ล้านบาท) | 172 | 240 | 435 | 303 | | | | | | | | | |
| - แปรรูป ปริมาณ (ตันสด) | 2,825 | 2,784 | 3,454 | 2,748 | | | | | | | | | |
| มูลค่า (ล้านบาท) | 155 | 162 | 233 | 192 | | | | | | | | | |
| ประเทศคู่ค้า (ปี 2565) | | | | | | | | | | | | | |
| - เงาะสด | เวียดนาม 48% มาเลเซีย 38% เมียนมา 7% | | | | | | | | | | | | |
| - เงาะกระป๋อง | เมียนมา 21% มาเลเซีย 16% อเมริกา 12% | | | | | | | | | | | | |
| - เงาะกระป๋องสอได้สี่ประปรด | อเมริกา 54% แคนาดา 14% สิงคโปร์ 7% | | | | | | | | | | | | |
| สัดส่วนการใช้ | | | | | | | | | | | | | |
| - บริโภคสดภายในประเทศ | 90% | | | | | | | | | | | | |
| - ส่งออกในรูปผลสดและแปรรูป | 10% | | | | | | | | | | | | |
| สถานการณ์ปัจจุบัน | | | | | | | | | | | | | |
| สิ้นสุดฤดูการผลิตหลักเงาะภาคตะวันออกและภาคใต้ในจังหวัดแหล่งผลิตสำคัญแล้ว ราคางเงาะโรงเรียน (ต.อ.) ในช่วงตลอดฤดูกาล (สืบจากผู้รวบรวม) เฉลี่ยอยู่ที่ 38 บ./กก. สูงกว่าปีที่ผ่านมาร้อยละ 111 โดยในส่วนของเงาะภาคใต้ เฉลี่ยอยู่ที่ 29 บ./กก. สูงกว่าปีที่ผ่านมาร้อยละ 12 | | | | | | | | | | | | | |
| ราคาเงาะที่เกษตรกรขายได้ (บาท/กก.) | | | | | | | | | | | | | |
| ปี | ม.ค. | ก.พ. | มี.ค. | เม.ย. | พ.ค. | มิ.ย. | ก.ค. | ส.ค. | ก.ย. | ต.ค. | พ.ย. | ธ.ค. | เฉลี่ย |
| 2561 | | | | 37.64 | 35.21 | 17.41 | 28.92 | 14.93 | 14.56 | 27.50 | 28.25 | | 23.14 |
| 2562 | | | | 25.67 | 24.59 | 28.24 | 29.03 | 18.55 | 16.02 | 13.28 | | | 25.82 |
| 2563 | | | | 29.06 | 14.88 | 22.25 | 29.48 | 28.47 | 21.35 | 16.58 | | | 23.48 |
| 2564 | | | | | 28.19 | 19.53 | 19.16 | 8.93 | 16.36 | | | | 19.46 |
| 2565 | | | | | 25.55 | 18.43 | 20.02 | 35.66 | | | | | 23.79 |
| 2566 | | | | 29.00 | 37.03 | 29.84 | 33.97 | 28.67 | 17.72 | 11.41 | | | 32.56 |

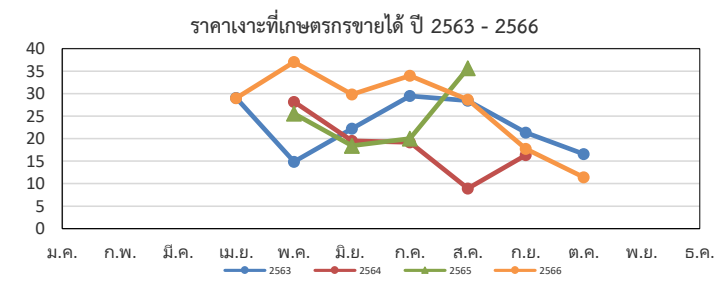

ที่มา : สำนักงานเศรษฐกิจการเกษตร (สศก.)

(สป.2)

กรมการค้าภายใน กระทรวงพาณิชย์

พฤศจิกายน 2566

มังคุด

ประจำสัปดาห์ที่ 2 เดือนพฤศจิกายน 2566 (วันที่ 6 - 10 พฤศจิกายน 2566)

| | 2563 | 2564 | 2565 | 2566 [†] | % Δ |
|--|---|---------|---------|-------------------|--------|
| ผลผลิต (ตัน) | 336,873 | 270,773 | 252,006 | 266,129 | 5.60 |
| - ตะวันออก | 213,226 | 107,450 | 222,810 | 122,868 | -44.86 |
| - ใต้ | 122,616 | 162,477 | 27,929 | 142,077 | 408.70 |
| - อื่นๆ | 1,019 | 846 | 1,267 | 1,184 | -6.53 |
| ช่วงผลผลิตออกมาก/แหล่งผลิตสำคัญ | | | | | |
| - ตะวันออก | พ.ค. - มิ.ย. (จังหวัดบุรีรัมย์ และระยอง) | | | | |
| - ใต้ | มิ.ย. - ส.ค. (นครศรีธรรมราช ชุมพร และระนอง) | | | | |
| พื้นที่ให้ผล (ไร่) | 430,096 | 424,777 | 418,406 | 406,518 | -2.84 |
| ผลผลิตเฉลี่ย(กก./ไร่) | 783 | 637 | 602 | 655 | 8.80 |
| มูลค่าผลผลิต (ล้านบาท) | | | | | |
| 13.35 | 13.21 | 14.04 | N/A | | |
| การบริโภค (ตัน) | | | | | |
| - บริโภคสด | 47,425 | 13,552 | 42,636 | 24,115 | |
| - แปรรูป | 479 | 1,505 | 4,735 | 2,679 | |
| การส่งออก (สด+แช่แข็ง) | | | | | |
| (ม.ค. - ก.ย. 66) | | | | | |
| - ปริมาณ (ตัน) | 291,378 | 255,716 | 204,637 | 239,335 | |
| - มูลค่า (ล้านบาท) | 14,997 | 17,051 | 13,475 | 16,441 | |
| ประเทศคู่ค้า (ตามปริมาณการส่งออก) | | | | | |
| - มังคุดสด | จีน 94% เวียดนาม 4% เกาหลี 1% อื่นๆ 1% | | | | |
| - มังคุดแช่แข็ง | สหรัฐอเมริกา 60% อินเดีย 20% ไต้หวัน 18% อื่นๆ 2% | | | | |

1. สถานการณ์การผลิตและการตลาด

1.1 ผลผลิต ปี 2566 สก. คาดว่าผลผลิตมีแนวโน้มเพิ่มขึ้นจากปี 2565 เนื่องจากสภาพอากาศเอื้ออำนวยเป็นปกติ มีปริมาณน้ำเพียงพอในช่วงก่อนออกดอก และไม่มีฝนตกในช่วงออกดอก รวมทั้งอุณหภูมิเหมาะสม ทำให้ออกดอกและติดผลดี ประกอบกับต้นมังคุดได้พักสะสมอาหารจากการที่ติดผลน้อยเมื่อปีก่อน ส่งผลให้ผลผลิตมังคุดในปี 2566 คาดว่าจะเพิ่มขึ้นจากปีก่อน

1.2 การตลาด จากสถานการณ์การแพร่ระบาดของ COVID-19 ส่งผลให้ตลาดส่งออกหลัก (จีน) บังคับใช้มาตรการควบคุมโรคโควิด (Zero COVID) กับสินค้านำเข้าจากต่างประเทศ โดยเฉพาะสินค้าเกษตรและอาหาร ให้มีการปนเปื้อนเป็น 0 ส่งผลให้การส่งออกผลไม้ทางบกติดขัดและชะงัก

2. แผนด้านการตลาดของกระทรวงพาณิชย์

มาตรการด้านการตลาดในประเทศและต่างประเทศ 22 มาตรการบริหารจัดการผลไม้ ปี 2566 ดังนี้

(1) เร่งตรวจและรับรองแปลง GAP 120,000 แปลง (2) อบรมเกษตรกร 100,000 คน (3) กระจายออกนอกแหล่งผลิต 90,000 ตัน (4) ขยายผ่านรถ/รถ Mobile 30,000 ตัน (5) เปิดจุดจำหน่าย (ห้าง/ร้านสะดวกซื้อ/ปั้มน้ำมัน) 100,000 ตัน (6) รมรงค์บริโภคผลไม้ 42,000 ตัน (7) สนับสนุนกล่องไปรษณีย์ 300,000 กล่อง ปริมาณรวม 3,000 ตัน (8) ส่งเสริมการแปรรูป 220,000 ตัน (9) Pre-order นิคมอุตสาหกรรม 15,000 ตัน (10) อบรมการตลาดในประเทศ-ส่งออก 2,500 คน (11) ผ่อนปรนเคลื่อนย้ายแรงงาน (12) สนับสนุนการค้าแยก-ขนย้าย (13) ทีมเซลส์แมนจังหวัด-ประเทศ (14) ผลักดันส่งออก (4 บาท/กก. และลดหย่อนภาษี 3% 6 เดือน) (15) จัดมหกรรมการค้าชายแดน (16) จับคู่เจรจาธุรกิจ (17) กิจกรรมส่งเสริมการขายต่างประเทศ (18) ร่วมงานแสดงสินค้านานาชาติ (19) จัดทำสื่อประชาสัมพันธ์ผลไม้ไทย (20) เจริญจากคลายมาตรการทางการค้าระหว่างประเทศ (21) คณะทำงานผลักดันส่งออกผลไม้ไทย (รัฐ-เอกชน) (22) บังคับใช้กฎหมาย 5 ฉบับ (กฎหมายราคา/กฎหมายแข่งขันทางการค้า/กฎหมายซั่งตวงวัด/กฎหมายคุ้มครองผู้บริโภค/กฎหมายอาญา)

3. คณะกรรมการดูแลสินค้าผลไม้

สินค้าผลไม้ไม่มีคณะกรรมการพัฒนาและบริหารจัดการผลไม้ดูแลรับผิดชอบ โดยมีรัฐมนตรีว่าการกระทรวงเกษตรและสหกรณ์เป็นประธาน และอธิบดีกรมส่งเสริมการเกษตรเป็นกรรมการและเลขานุการ

สถานการณ์ปัจจุบัน

- สิ้นสุดฤดูกาลมังคุดภาคตะวันออก และภาคใต้ ปี 2566

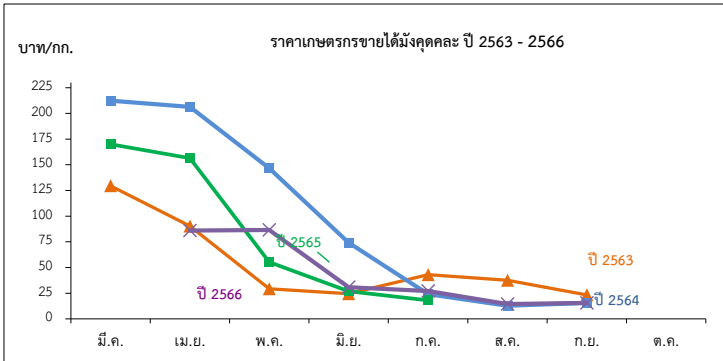

ราคาที่เกษตรกรขายได้มังคุดเฉลี่ย

หน่วย: บาท/กก.

| ปี | ม.ค. | ก.พ. | มี.ค. | เม.ย. | พ.ค. | มิ.ย. | ก.ค. | ส.ค. | ก.ย. | ต.ค. | พ.ย. | ธ.ค. | เฉลี่ย |
|------|------|------|--------|--------|--------|-------|-------|-------|-------|-------|------|------|--------|
| 2560 | - | - | - | 171.35 | 77.92 | 45.54 | 14.23 | 22.06 | 33.93 | - | - | - | 40.10 |
| 2561 | - | - | 143.09 | 114.70 | 85.88 | 50.55 | 30.41 | 18.35 | 12.35 | - | - | - | 43.57 |
| 2562 | - | - | 55.67 | 47.28 | 54.74 | 50.69 | 23.21 | 11.50 | 15.15 | 15.97 | - | - | 29.02 |
| 2563 | - | - | 129.50 | 90.31 | 29.29 | 24.49 | 42.92 | 37.65 | 23.29 | - | - | - | 39.63 |
| 2564 | - | - | 212.40 | 206.33 | 146.50 | 74.22 | 23.99 | 12.78 | 15.60 | - | - | - | 48.77 |
| 2565 | - | - | 170.00 | 156.37 | 55.29 | 26.78 | 18.00 | - | - | - | - | - | 55.70 |
| 2566 | - | - | - | 85.96 | 86.53 | 30.71 | 27.14 | 21.22 | 15.46 | - | - | - | 44.50 |

ทุเรียน

ประจำสัปดาห์ที่ 2 เดือนพฤศจิกายน 2566 (6 - 10 พ.ย. 66)

| | 2563 | 2564 | 2565 | 2566* | ± %Δ |
|--|--|-----------|-----------|---------------|-------|
| ผลผลิต (ตัน) | 1,111,928 | 1,253,994 | 1,332,999 | 1,535,716 | 15.21 |
| - ภาคตะวันออก (3จังหวัด) | 550,035 | 579,281 | 805,707 | 782,942 | -2.83 |
| - ภาคใต้ | 522,101 | 576,594 | 448,695 | 667,338 | 48.73 |
| - ภาคอื่นๆ | 39,792 | 98,119 | 78,597 | 85,436 | 8.70 |
| ช่วงผลผลิตออกมาก/แหล่งผลิตสำคัญ | | | | | |
| - ภาคตะวันออก | เม.ย. - มิ.ย. จันทบุรี ระยอง ตราด | | | | |
| - ภาคใต้ | ก.ค. - ส.ค. ชุมพร สุราษฎร์ธานี นครศรีธรรมราช ยะลา | | | | |
| พื้นที่ให้ผล (กก.) | 797,732 | 867,601 | 941,204 | 1,054,842 | 12.07 |
| ผลผลิต/ไร่ | 1,399 | 1,415 | 1,367 | 1,456 | 6.51 |
| มูลค่าผลผลิต (ล้านบาท) | 114 | 143 | 138 | 154 | 11.97 |
| การบริโภคในประเทศ (ตัน) | | | | | |
| - บริโภคสด | 444,132 | 278,987 | 821,591 | 383,929 | |
| - แปรรูป | 22,239 | 24,259 | 88,328 | 30,714 | |
| การส่งออก (สด+แช่แข็ง+แปรรูป) | | | | (ม.ค.-ก.ย.66) | |
| - ปริมาณ (ตัน) | 649,643 | 925,397 | 909,920 | 1,023,841 | |
| - มูลค่า (ล้านบาท) | 72,070 | 119,058 | 124,905 | 151,552 | |
| ประเทศคู่ค้า | | | | | |
| ทุเรียนสด | จีน 96% มาเลเซีย 2% ฮองกง 1% อื่นๆ 1% | | | | |
| ทุเรียนแปรรูป | จีน 97% สหรัฐฯ 1% อื่นๆ 2% | | | | |
| แช่แข็ง | จีน (97%) สหรัฐฯ (1%) ออสเตรเลีย (1%) อื่นๆ (1%) | | | | |
| กวน | ออสเตรเลีย (64%) จีน (17%) สิงคโปร์ (7%) อื่นๆ (12%) | | | | |
| อบแห้ง | ลาว (86%) จีน (10%) ฟิลิปปินส์ (2%) อื่นๆ (2%) | | | | |

1. สถานการณ์การผลิตและการตลาด

1.1 ผลผลิต ปี 2566 สดก. คาดว่าผลผลิตมีแนวโน้มเพิ่มขึ้นจากปี 2565 เนื่องจากมีการปรับเปลี่ยนพื้นที่ปลูกอย่างพารา ปาล์มน้ำมัน และไม้ผลอื่นๆ ไปปลูกทุเรียนเพิ่มขึ้น เพราะราคาทุเรียนในปีก่อนมีราคาราคาอยู่ในเกณฑ์สูง ประกอบกับการบำรุงรักษาสวนของเกษตรกรเป็นอย่างดี (ใส่ปุ๋ย/รดน้ำ) จึงทำให้ผลผลิตต่อไร่คาดว่าจะเพิ่มขึ้นอยู่ที่ 1,461 ต่อไร่

1.2 การตลาด ในต้นฤดูการผลิตทุเรียน ปี 2566 ยังไม่พบปัญหาการติดขัดของด่านขนส่งทางบกจีน จากการผ่อนคลายมาตรการตรวจเข้มเกี่ยวกับโรคโควิด (Zero COVID) ประกอบกับตู้คอนเทนเนอร์มีเพียงพอ อีกทั้งค่าขนส่งปรับตัวลดลง ทำให้คาดการณ์แนวโน้มสถานการณ์ทุเรียนซึ่งมีตลาดหลักไปจีนกว่า ๗๐% น่าจะมีปริมาณเพิ่มสูงขึ้น ส่งผลให้ยกระดับราคาทุเรียนภายในประเทศ

2. มาตรการบริหารจัดการผลไม้ ปี 2566

1. ด้านการผลิต : เร่งรัดตรวจและรับรอง GAP

2. ด้านตลาดในประเทศ : ทำสัญญาซื้อขายล่วงหน้ากับคู่เกษตรกร-ผู้ค้า "อมก๋อยโมเดล" กระจายผลผลิตผลไม้ออกนอกแหล่งผลิต รวมทั้งจัดหาพื้นที่ขายให้เกษตรกร ผ่านห้าง ร้านสะดวกซื้อ ปิ๊มน้ำมัน รถเร่ รถโมบายจัดงาน Fruit Festival ในแหล่งท่องเที่ยว สนับสนุนการไหลผลไม้อื่นขึ้นเครื่องบิน ฟรี 20 กก. สนับสนุนกล่องพร้อมค่าจัดส่งผลไม้ อบรมให้ความรู้เกษตรกร กลุ่มเกษตรกรเรื่องการค้าออนไลน์ ขอความร่วมมือผู้ว่าราชการจังหวัดอำนวยความสะดวกในการเคลื่อนย้ายแรงงาน ประสาน กอ.รมน. สนับสนุนกำลังช่วยเก็บเกี่ยวคัดแยก และขนย้ายผลไม้ รวมทั้งเชื่อมโยงผลไม้ต้นทาง - ปลายทาง โดยทีมเซลล์แมนจังหวัด - ประเทศ

3. ด้านตลาดต่างประเทศ : เสริมสภาพคล่องให้ผู้ส่งออก โดยชดเชยดอกเบี้ย 3% ระยะเวลา 6 เดือน และสนับสนุนการบริหารจัดการในการส่งออก จัดให้มีการเจรจาจับคู่ซื้อขายผลไม้ออนไลน์ ออฟไลน์ จัดกิจกรรมส่งเสริมการขายในต่างประเทศ พร้อมจัดทำสื่อประชาสัมพันธ์สร้างความเชื่อมั่นผลไม้ไทย จัดมหกรรมการค้าชายแดน 3 ภาค เจริญจากผ่อนคลายมาตรการที่เป็นอุปสรรคทางการค้า และตั้งคณะทำงานผลักดันการส่งออกผลไม้ไทย War Room

4. ด้านกฎหมาย : กำกับดูแล/สร้างความเป็นธรรมทางการค้า โดยใช้อำนาจตาม พ.ร.บ.ว่าด้วยราคาสินค้าและบริการ พ.ศ. 2542 พ.ร.บ.มาตราจังหวัด พ.ศ. 2542 และพ.ร.บ.แข่งขันทางการค้า พ.ศ. 2560 พ.ร.บ.คุ้มครองผู้บริโภค พ.ศ. 2522 และกฎหมายอาญา

3. คณะกรรมการดูแลสินค้าผลไม้

สินค้าผลไม้มีคณะกรรมการพัฒนาและบริหารจัดการผลไม้ดูแลรับผิดชอบ โดยมีรัฐมนตรีว่าการกระทรวงเกษตรและสหกรณ์เป็นประธาน และอธิบดีกรมส่งเสริมการเกษตรเป็นกรรมการและเลขานุการชายแดนภาคใต้ (สงขลา สตูล ยะลา นราธิวาส)

สถานการณ์ปัจจุบัน

- ปัจจุบันผลผลิตทุเรียนภาคใต้ฤดูการผลิต 2566 ออกสู่ตลาดหมดแล้ว (สิ้นสุด ต.ค.66) และจะเข้าสู่ช่วงผลผลิตนอกฤดู (ทุเรียนหวาน) ของภาคใต้ในช่วงเดือน พ.ย.-ธ.ค.66 เป็นต้นไป สำหรับราคาสัปดาห์นี้ ทุเรียนทองเกรด AB เฉลี่ยอยู่ที่ กก.ละ 210-230 บาท ราคาเกรด C กก.ละ 150-160 บาท ราคาเกรด D กก.ละ 115-140 บาท

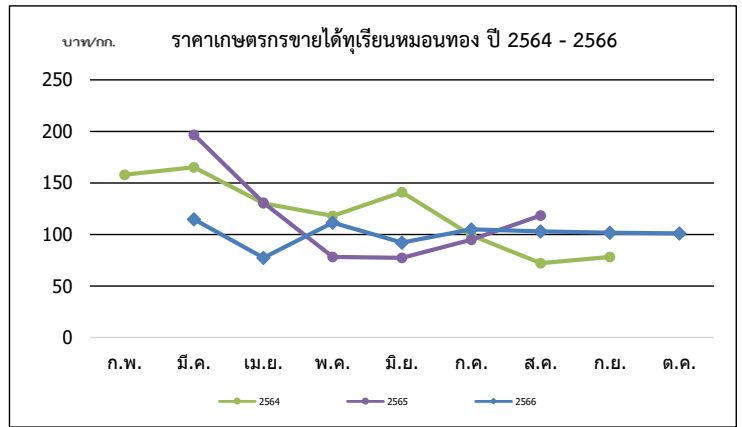

| ปี | ก.พ. | มี.ค. | เม.ย. | พ.ค. | มิ.ย. | ก.ค. | ส.ค. | ก.ย. | เฉลี่ย | ก.พ. | มี.ค. | เม.ย. | พ.ค. | มิ.ย. | ก.ค. | ส.ค. | ก.ย. | ต.ค. | เฉลี่ย |
|-----------------------------|--------|--------|-------|-------|-------|-------|-------|-------|--------|--------|--------|--------|--------|--------|--------|--------|--------|--------|--------|
| พันธุ์ชะนี (บาท/กก.) | | | | | | | | | | | | | | | | | | | |
| 2562 | - | 99.39 | 61.63 | 69.58 | 78.75 | 43.26 | 50.00 | - | 63.37 | 137.50 | 121.13 | 89.77 | 113.63 | 121.85 | 95.46 | 73.38 | 85.44 | 85.61 | 99.86 |
| 2563 | - | 110.78 | 98.51 | 65.94 | 58.90 | 51.04 | 50.00 | - | 68.28 | 125.00 | 138.64 | 115.92 | 92.52 | 97.63 | 90.95 | 100.30 | 100.00 | 120.98 | 102.15 |
| 2564 | 120.00 | 114.00 | 95.67 | 80.37 | 82.32 | 49.00 | 28.62 | - | 81.43 | 158.00 | 165.18 | 130.09 | 117.95 | 140.98 | 99.10 | 72.10 | 78.20 | - | 113.98 |
| 2565 | - | - | 99.12 | 47.77 | 36.30 | 41.73 | 68.33 | - | 59.83 | - | 196.67 | 130.76 | 78.29 | 77.28 | 94.86 | 118.48 | - | - | 103.35 |
| 2566 | - | - | 50.51 | 57.01 | 53.14 | 60.49 | 59.78 | 55.21 | 55.68 | - | 114.68 | 77.35 | 111.55 | 92.01 | 104.90 | 103.06 | 101.59 | 101.07 | 100.78 |

ล่องกอง

ประจำสัปดาห์ที่ 2 เดือนพฤศจิกายน 2566 (วันที่ 6 - 10 พฤศจิกายน 2566)

| | 2563 | 2564 | 2565 | 2566 | % Δ |
|---------------------------------------|-------------------------------------|---------|----------|----------|----------|
| ผลผลิต (ตัน) | 74,358 | 76,313 | 42,264 | 60,631 | 43.46 |
| - ภาคตะวันออก | 22,993 | 20,656 | 19,430 | 7,688 | - |
| - ภาคเหนือ | 16,969 | 19,476 | 20,774 | 20,044 | - |
| - ภาคใต้ | 34,396 | 36,181 | 2,060 | 32,899 | 1,497.04 |
| ช่วงผลผลิตออกมา/แหล่งผลิตสำคัญ | | | | | |
| - ภาคตะวันออก | มิ.ย. (33.28%) จันทบุรี ตราด ระยอง | | | | |
| - ภาคเหนือ | ก.ย. - ต.ค. (70%) อุดรดิตต์ สุโขทัย | | | | |
| - ภาคใต้ | ก.ย. (42.46%) ยะลา ชุมพร ปัตตานี | | | | |
| พื้นที่ให้ผล (ไร่) | 222,950 | 207,205 | 193,350 | 161,441 | -16.50 |
| ผลผลิต/ไร่ (กก) | 334 | 368 | 219 | 376 | 71.69 |
| จำนวนครัวเรือน | 146,125 | 138,359 | 136,524 | 136,524 | |
| การบริโภค (ตัน) | | | | | |
| - บริโภคสด | 72,646 | 74,861 | 38,280 | N/A | |
| การส่งออก | | | | | |
| ม.ค.-ก.ย. 66 | | | | | |
| - ปริมาณ (ตัน) | 1,712 | 1,452 | 3,987.11 | 2,662.43 | |
| - มูลค่า (ล้านบาท) | 42.86 | 36.46 | 86.07 | 90.82 | |
| ประเทศคู่ค้า | จีน แคนาดา ฟิลิปปินส์ | | | | |

สถานการณ์ปัจจุบัน

- สิ้นสุดฤดูกาลผลผลิตล่องกองภาคใต้และภาคเหนือ โดยออกสู่ตลาดแล้ว 100%

1. สถานการณ์การผลิตและการตลาด

1.1 การผลิต สศก. คาดการณ์ผลผลิตเพิ่มขึ้นจากปีที่ผ่านมา เนื่องจากผลโดยรวมลดลง เนื่องจากเกษตรกรปรับเปลี่ยนไปปลูกทุเรียน สำหรับผลผลิตต่อเนื่องที่เพิ่มมากขึ้น เนื่องจากแหล่งผลิตสำคัญทางภาคใต้คาดว่าอากาศเอื้ออำนวยกว่าปี 2565 มีฝนตกต่อเนื่องไม่มีช่วงแล้งเพียงพอที่จะทำให้ล่องกองออกดอก ติดผลเพิ่มขึ้น

1.2 การตลาด ล่องกองมีอายุการเก็บรักษาสั้น เน่าเสียง่ายและส่วนใหญ่บริโภคสดภายในประเทศ จึงต้องมีการกระจายให้ถึงผู้บริโภคโดยเร็ว

2. มาตรการบริหารจัดการผลไม้ ปี 2566 ดังนี้

1. ด้านการผลิต : เร่งรัดตรวจและรับรอง GAP
2. ด้านตลาดในประเทศ : ทำสัญญาซื้อขายล่วงหน้ากับคู่เกษตรกร-ผู้ค้า "อมก๋อยโมเดล" กระจายผลผลิตผลไม้ ออกนอกแหล่งผลิต รวมทั้งจัดหาพื้นที่ขายให้เกษตรกร ผ่านห้าง ร้านสะดวกซื้อ ปิ่นม้านัน รนเร่ โรบินบาย จัดงาน Fruit Festival ในแหล่งท่องเที่ยว สนับสนุนการไหลผลไม้นั้นเครื่องปั้น พรี 20 กก. สนับสนุนกล่องพร้อมค่าจัดส่งผลไม้ อบรมให้ความรู้เกษตรกร กลุ่มเกษตรกรเรื่องการค้าออนไลน์ ขอความร่วมมือผู้ว่าราชการจังหวัดอำนวยความสะดวก ในการเคลื่อนย้ายแรงงาน ประสาน กอ.รมน. สนับสนุนกำลังพลช่วยเก็บเกี่ยว คัดแยก และขนย้ายผลไม้ รวมทั้งเชื่อมโยง ผลไม้ต้นทาง-ปลายทาง โดยทีมเซลล์แมนจังหวัด-ประเทศ
3. ด้านตลาดต่างประเทศ : เสริมสภาพคล่องให้ผู้ส่งออก โดยชดเชยดอกเบี้ย 3% ระยะเวลา 6 เดือนและสนับสนุน ค่าบริหารจัดการในการส่งออก จัดให้มีการเจรจาจับคู่ซื้อขายผลไม้ออนไลน์ ออฟไลน์ จัดกิจกรรมส่งเสริมการขายในต่างประเทศ พร้อมจัดทำสื่อประชาสัมพันธ์สร้างความเชื่อมั่นผลไม้ไทย จัดมหกรรมการค้าชายแดน 3 ภาค เจรจ่าผ่อนคลายมาตรการ ที่เป็นอุปสรรคทางการค้า และตั้งคณะทำงานผลักดันการส่งออกผลไม้ไทย War Room
4. ด้านกฎหมาย : กำกับดูแล/สร้างความเป็นธรรมทางการค้า โดยใช้อำนาจตาม พ.ร.บ.ว่าด้วยราคาสินค้าและบริการ พ.ศ. 2542 พ.ร.บ.มาตรการขังตวงวัด พ.ศ. 2542 และ พ.ร.บ.แข่งขันทางการค้า พ.ศ. 2560 พ.ร.บ.คุ้มครองผู้บริโภค พ.ศ. 2522 และกฎหมายอาญา

3. คณะกรรมการดูแลสินค้าผลไม้

สินค้าผลไม้มีคณะกรรมการพัฒนาและบริหารจัดการผลไม้ดูแลรับผิดชอบ โดยมี รมว.ช. เป็นประธาน และอธิบดีกรมส่งเสริมการเกษตรเป็นกรรมการและเลขานุการ

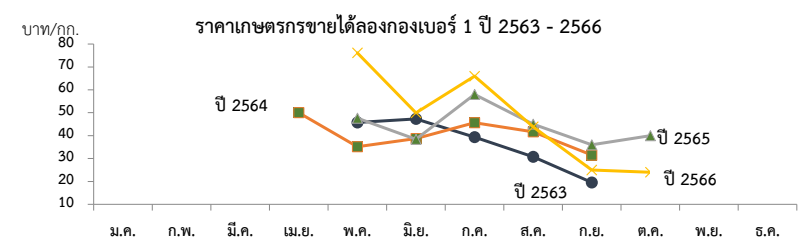

ราคาที่เกษตรกรขายได้ (ล่องกองเบอร์ 1)

หน่วย : บาท/กก.

| ปี | ม.ค. | ก.พ. | มี.ค. | เม.ย. | พ.ค. | มิ.ย. | ก.ค. | ส.ค. | ก.ย. | ต.ค. | พ.ย. | ธ.ค. | เฉลี่ย |
|------|------|------|-------|-------|-------|-------|-------|-------|-------|-------|-------|------|--------|
| 2559 | - | - | - | 62 | 53.59 | 42.93 | 54.47 | 43.52 | 32.16 | 16.86 | 28.00 | - | 42.91 |
| 2560 | - | - | - | - | 51.98 | 40.81 | 38.55 | 34.20 | 40.00 | - | - | - | 39.75 |
| 2561 | - | - | - | 70 | 54 | 33.32 | 46.11 | 35.71 | 26.67 | - | - | - | 36.87 |
| 2562 | - | - | - | - | 45.73 | 47.3 | 39.33 | 30.80 | 19.56 | - | - | - | 35.34 |
| 2563 | - | - | - | 50 | 35.2 | 38.68 | 45.61 | 41.67 | 31.54 | - | - | - | 38.69 |
| 2564 | - | - | - | - | 50.34 | 43.63 | 31.76 | 23.41 | 20.83 | - | - | - | 32.09 |
| 2565 | - | - | - | - | 47.59 | 38.39 | 58.00 | 45.00 | 35.50 | 40.00 | 50.00 | - | 52.89 |
| 2566 | - | - | - | - | 76.14 | 49.90 | 66.00 | 43.83 | 25.00 | 24.00 | - | - | 48.47 |

ที่มา : สำนักงานเศรษฐกิจการเกษตร/สพจ.ยะลา

(สพ.2)

กรมการค้าภายใน กระทรวงพาณิชย์

พฤศจิกายน 2566

ลำไย

ประจำสัปดาห์ที่ 2 เดือน พฤศจิกายน 2566 (วันที่ 6-10 พฤศจิกายน 2566)

| | 2563 | 2564 | 2565 | 2566 | % | |
|--|---|----------------|----------------|----------------|---------------|--|
| ผลผลิต (ตัน) | 1,182,488 | 1,567,087 | 1,555,360 | 1,565,344 | 0.64 | 1. สถานการณ์การผลิตและการตลาดปี 2566 1.1 การผลิต : สศก.คาดการณ์ผลผลิตลำไยทั้งประเทศ จำนวน 1,563,344 ตัน เนื้อที่ให้ผลรวมทั้งประเทศเพิ่มขึ้นเล็กน้อย จากต้นลำไยที่ปลูกในปี 2562 ซึ่งเกษตรกรปลูกแทนหลังซี และไม้ผลอื่น เริ่มให้ผลผลิตได้ในปีนี้ ผลผลิตต่อเนื่องที่ให้ผลลดลง เนื่องจากราคาลำไยที่เกษตรกรขายได้ในปี 2564 ตกลงจากปีที่ผ่านมา จึงไม่จูงใจให้เกษตรกร บำรุงดูแล และลดการใส่ปุ๋ย แต่โดยรวมผลผลิตปี 2566 ยังคงเพิ่มขึ้นตามปริมาณเนื้อที่ให้ผล 1.2 การตลาด : สศก. คาดว่าจะมีการส่งออกลำไยและผลิตภัณฑ์ เพิ่มขึ้นจากปีที่ผ่านมาร้อยละ 1.68 แม้ว่าเศรษฐกิจ ยังคงชะลอตัวและมีความไม่แน่นอน โดยเฉพาะประเทศผู้นำเข้าหลัก คือ จีน และจากมาตรการ Zero Covid ของจีน ส่งผลให้ต้นทุนโลจิสติกส์ต่างๆ สูงขึ้น ความสามารถในการแข่งขันในตลาดลดลง แต่ยังมีความต้องการบริโภคลำไย อย่างต่อเนื่องจากจีนและฮ่องกง รวมทั้งประเทศอาเซียนโดยเฉพาะอินโดนีเซีย 2. มาตรการบริหารจัดการผลไม้ ปี 2566 (20 มี.ค.66) ซึ่งครอบคลุมตลอดห่วงโซ่ ตั้งแต่ต้นน้ำ กลางน้ำ และปลายน้ำ รวม 22 มาตรการ 1) ด้านการผลิต : เร่งรัดตรวจและรับรอง GAP 2) ด้านตลาดในประเทศ : ทำสัญญาซื้อขายล่วงหน้าจับคู่เกษตรกร-ผู้ค้า “อมก๋อยโมเดล” กระจายผลผลิตผลไม้ ออกนอกแหล่งผลิต รวมทั้งจัดหาพื้นที่ขายให้เกษตรกร ผ่านห้าง ร้านสะดวกซื้อ บิมน้ำมัน รถร่ รถโมบาย จัดงาน Fruit Festival ในแหล่งท่องเที่ยว สนับสนุนการตลาดผลไม้ขึ้นเครื่องบิน ฟรี 20 กก. สนับสนุนกล่อง พร้อมจัดส่งผลไม้ อบรมให้ความรู้เกษตรกร กลุ่มเกษตรกรเรื่องการค้าออนไลน์ ขอความร่วมมือผู้ว่าราชการจังหวัด อำนวยความสะดวกในการเคลื่อนย้ายแรงงาน ประสาน กอ.รมน. สนับสนุนกำลังพลช่วยเก็บเกี่ยว คัดแยก และขนย้าย ผลไม้ รวมทั้งเชื่อมโยงผลไม้ต้นทาง-ปลายทาง โดยทีมเซลล์แมนจังหวัด-ประเทศ และสนับสนุนการบริหารจัดการ ในการแปรรูปสร้างมูลค่าเพิ่ม (ทุเรียน ลำไย) 3) ด้านตลาดต่างประเทศ : เสริมสภาพคล่องให้ผู้ส่งออก โดยชดเชยดอกเบี้ย 3% ระยะเวลา 6 เดือนและ สนับสนุนการบริหารจัดการในการส่งออก จัดให้มีการเจรจาจับคู่ซื้อขายผลไม้ออนไลน์ ออฟไลน์ จัดกิจกรรมส่งเสริม การขายในต่างประเทศ พร้อมจัดทำสื่อประชาสัมพันธ์สร้างความเชื่อมั่นผลไม้ไทย จัดมหกรรมการค้าชายแดน 3 ภาค เจรจามาอ่อนคลายมาตรการที่เป็นอุปสรรคทางการค้า และตั้งคณะทำงานผลักดันการส่งออกผลไม้ไทย War Room 4) ด้านกฎหมาย : กำกับดูแล/สร้างความเป็นธรรมทางการค้า โดยใช้อำนาจตาม พ.ร.บ.ว่าด้วยราคาค่าสินค้าและบริการ พ.ศ. 2542 พ.ร.บ.มาตรการชั่งตวงวัด พ.ศ. 2542 และ พ.ร.บ.แข่งขันทางการค้า พ.ศ. 2560 พ.ร.บ.คุ้มครอง ผู้บริโภค พ.ศ. 2522 และกฎหมายอาญา |
| - ภาคเหนือ | 816,856 | 954,820 | 1,038,364 | 1,043,503 | 0.49 | |
| - ภาคตะวันออก | 330,841 | 571,497 | 479,288 | 482,835 | 0.74 | |
| - ภาคอื่นๆ | 34,791 | 40,770 | 37,708 | 39,006 | 3.44 | |
| ช่วงผลผลิตออกมาก/แหล่งผลิตสำคัญ | การกระจายผลผลิต นอกฤดู : ในฤดู คือ 40 : 60 | | | | | |
| - ภาคเหนือ | ม.ย. - ก.ย. เชียงใหม่ ลำพูน เชียงราย พะเยา น่าน ตาก ลำปาง และแพร่ | | | | | |
| - ภาคตะวันออก | ม.ค. - พ.ค. และ ต.ค. - ธ.ค. จันทบุรี สระแก้ว | | | | | |
| พื้นที่ให้ผล (ไร่) | 1,583,920 | 1,650,124 | 1,693,261 | 1,690,286 | -0.18 | |
| ผลผลิต/ไร่ (กก.) | 747 | 950 | 919 | 926 | 0.76 | |
| จำนวนครัวเรือน (ครัวเรือน) | 239,804 | 253,018 | 236,562 | 229,164 | -3.13 | |
| มูลค่าผลผลิต (ล้านบาท) | 26,346 | 35,432 | 31,107 | | | |
| บริโภคในประเทศ (ตัน) | 118,246 | 156,709 | 253,077 | 255,013 | 0.76 | |
| ส่งออก (ตัน/ล้านบาท) | ปี 2563 | ปี 2564 | ปี 2565 | ปี 2566 | | |
| - ปริมาณลำไยสด | 464,824 | 633,131 | 470,547 | 220,990 | (ม.ค.-ก.ย.66) | |
| - มูลค่าลำไยสด | 16,845 | 23,133 | 17,434 | 8,611 | | |
| - ปริมาณลำไยแช่แข็ง | 77.3 | 158.97 | 126 | 83 | | |
| - มูลค่าลำไยแช่แข็ง | 8.72 | 9.16 | 9.54 | 14.90 | | |
| - ปริมาณลำไยกระป๋อง | 9,573 | 9,386 | 10,797 | 6,380 | | |
| - มูลค่าลำไยกระป๋อง | 657 | 670 | 833 | 473 | | |
| - ปริมาณลำไยอบแห้ง | 155,504 | 156,684 | 159,229 | 68,883 | | |
| - มูลค่าลำไยอบแห้ง | 7,058 | 7,417 | 7,409 | 4,109 | | |
| ประเทศคู่ค้า | | | | | | |
| ลำไยสด | จีน 73% อินโดนีเซีย 17% มาเลเซีย 3% | | | | | |
| ลำไยแช่แข็ง | ไต้หวัน 35% ญี่ปุ่น 26% ฮ่องกง 24% | | | | | |
| ลำไยกระป๋อง | มาเลเซีย 29% จีน 18% อินโดนีเซีย 17% | | | | | |
| ลำไยอบแห้ง | จีน 92% เวียดนาม 3% อินโดนีเซีย 1% | | | | | |
| อัตราแปรสภาพ | ลำไยกระป๋อง 1 : 0.55 ลำไยอบแห้ง 1 : 0.33 | | | | | |
| | ลำไยสด 100 กก. : ลำไยกระป๋อง 55.00 กก. | | | | | |
| | ลำไยสด 100 กก. : ลำไยอบแห้งทั้งหมด 33.33 กก. | | | | | |
| | ลำไยสด 100 กก. : ลำไยอบแห้งเฉพาะเนื้อ 10.00 กก. | | | | | |

สถานการณ์ปัจจุบัน
 - ผลผลิตลำไยนอกฤดู ออกสู่ตลาดประปราย ราคาเกษตรกรขายได้ สดช่อเกรด A ราคาทรงตัวเท่ากับสัปดาห์ก่อน ที่ กก.ละ 29 บาท

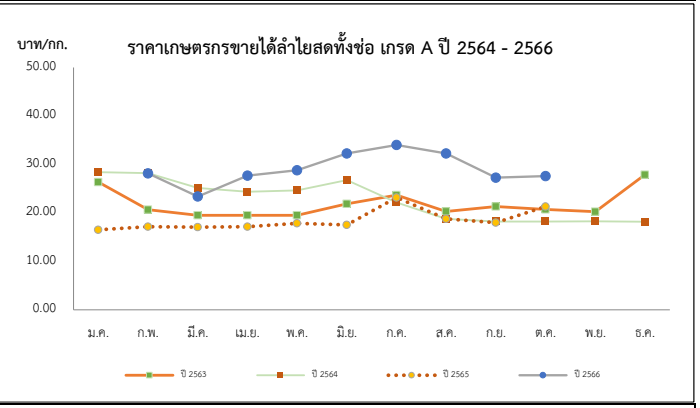

| ปี | ราคาเกษตรกรขายได้ลำไยพันธุ์ดีต่อสตรทั้งช่อ เกรด A | | | | | | | | | | | | เฉลี่ย |
|------|---|-------|-------|-------|-------|-------|-------|-------|-------|-------|-------|-------|--------|
| | ม.ค. | ก.พ. | มี.ค. | เม.ย. | พ.ค. | มิ.ย. | ก.ค. | ส.ค. | ก.ย. | ต.ค. | พ.ย. | ธ.ค. | |
| 2562 | 24.83 | 27.30 | 28.82 | 25.13 | 22.50 | 22.25 | 26.02 | 27.36 | 25.79 | 27.50 | 27.50 | 27.50 | 26.31 |
| 2563 | 26.36 | 20.68 | 19.50 | 19.50 | 19.50 | 21.88 | 23.66 | 20.30 | 21.29 | 20.69 | 20.24 | 27.89 | 22.28 |
| 2564 | 28.40 | 28.21 | 25.13 | 24.36 | 24.65 | 26.78 | 22.13 | 18.78 | 18.20 | 18.23 | 18.24 | 18.17 | 22.61 |
| 2565 | 16.51 | 17.17 | 17.06 | 17.17 | 17.86 | 17.50 | 23.17 | 18.77 | 18.00 | 21.33 | - | - | 20.00 |
| 2566 | - | 28.13 | 23.37 | 27.67 | 28.80 | 32.25 | 34.00 | 32.25 | 27.25 | 27.60 | - | - | 29.04 |

ลีนจี

ประจำสัปดาห์ที่ 2 เดือน พฤศจิกายน 2566 (วันที่ 6-10 พฤศจิกายน 2566)

| | 2563 | 2564 | 2565 | 2566 | % Δ | <p>1. สถานการณ์การผลิตปี 2566</p> <p>ศก.คาดการณ์เนื้อที่ให้ผลรวมทั้งประเทศ ปี 2566 ลดลงจากปีที่ผ่านมาประมาณร้อยละ 5.04 ผลผลิตรวมทั้งประเทศ ลดลงจากปีที่ผ่านมา 3,828 ตัน หรือร้อยละ 8.74 จากที่เกษตรกรไถ่คืนต้นลีนจีเพื่อปรับเปลี่ยนไปปลูกพืชอื่น เช่น ยางพารา มันสำปะหลังข้าวโพดเลี้ยงสัตว์ และผลไม้อื่น ส่วนผลผลิตรวมลดลง จากสภาพอากาศที่ไม่เอื้ออำนวย อากาศหนาวเย็น ไม่ต่อเนื่อง ทำให้การติดดอกออกผลลดลงจากปีที่แล้ว</p> <p>2. มาตรการบริหารจัดการผลไม้ ปี 2566 (20 มี.ค.66)</p> <p>ซึ่งครอบคลุมตลอดห่วงโซ่ ตั้งแต่ต้นน้ำ กลางน้ำ และปลายน้ำ รวม 22 มาตรการ</p> <p>1) ด้านการผลิต : เร่งรัดตรวจและรับรอง GAP</p> <p>2) ด้านตลาดในประเทศ : ทำสัญญาซื้อขายล่วงหน้ากับคู่เกษตรกร-ผู้ค้า “อมก๋อยโมเดล” กระจายผลผลิตผลไม้ ออกนอกแหล่งผลิต รวมทั้งจัดหาพื้นที่ขายให้เกษตรกร ผ่านห้าง ร้านสะดวกซื้อ ปิ๊มน้ำมัน โรเจอร์ โรโมบาย จัดงาน Fruit Festival ในแหล่งท่องเที่ยว สนับสนุนการไหลผลไม้อินชิ่งเครื่องบิน ฟรี 20 กก. สนับสนุนกล่อง พร้อมคำจัดส่งผลไม้ อบรมให้ความรู้เกษตรกร กลุ่มเกษตรกรเรื่องการค้าออนไลน์ ขอความร่วมมือผู้ว่าราชการจังหวัด อำนวยความสะดวกในการเคลื่อนย้ายแรงงาน ประสาน กอ.รมน. สนับสนุนกำลังพลช่วยเก็บเกี่ยว คัดแยก และขนย้าย ผลไม้ รวมทั้งเชื่อมโยงผลไม้ต้นทาง-ปลายทาง โดยทีมเซลล์แมนจังหวัด-ประเทศ และสนับสนุนการบริหารจัดการ ในการแปรรูปสร้างมูลค่าเพิ่ม (ทุเรียน ลำไย)</p> <p>3) ด้านตลาดต่างประเทศ : เสริมสภาพคล่องให้ผู้ส่งออก โดยชดเชยดอกเบี้ย 3% ระยะเวลา 6 เดือนและ สนับสนุนการบริหารจัดการในการส่งออก จัดให้มีการเจรจาจับคู่ซื้อขายผลไม้ออนไลน์ ออฟไลน์ จัดกิจกรรมส่งเสริม การขายในต่างประเทศ พร้อมจัดทำสื่อประชาสัมพันธ์สร้างความเชื่อมั่นผลไม้ไทย จัดมหกรรมการค้าชายแดน 3 ภาค เจรจาก่อนคลายมาตรการที่เป็นอุปสรรคทางการค้า และตั้งคณะทำงานผลักดันการส่งออกผลไม้ไทย War Room</p> <p>4) ด้านกฎหมาย : กำกับดูแล/สร้างความเป็นธรรมทางการค้า โดยใช้อำนาจตาม พ.ร.บ.ว่าด้วยราคาสินค้าและบริการ พ.ศ. 2542 พ.ร.บ.มาตรการซึ่งดวงวัด พ.ศ. 2542 และ พ.ร.บ.แข่งขันทางการค้า พ.ศ. 2560 พ.ร.บ.คุ้มครอง ผู้บริโภค พ.ศ. 2522 และกฎหมายอาญา</p> | | | | | | | | | | | | | | | | | | | | | | | | | | | | | | | | | | | | | | | | | | | | | | | | | | | | | | | | | | | | | | | | | | | | | | | | | | | | | | | | | | | | | | | | | | |
|--|---|---------|---------|---------|-------------|---|------|------|-------|-------|------|-------|--------|------|------|------|------|------|------|---|---|---|---|-------|-------|---|---|---|---|---|---|------|---|---|---|---|-------|-------|---|---|---|---|---|---|------|---|---|---|---|-------|---|---|---|---|---|---|---|------|---|---|---|---|-------|-------|---|---|---|---|---|---|------|---|---|---|---|-------|-------|---|---|---|---|---|---|------|---|---|---|---|-------|-------|---|---|---|---|---|---|
| ผลผลิต (ตัน) | 33,998 | 36,233 | 43,817 | 39,527 | -9.79 | | | | | | | | | | | | | | | | | | | | | | | | | | | | | | | | | | | | | | | | | | | | | | | | | | | | | | | | | | | | | | | | | | | | | | | | | | | | | | | | | | | | | | | | | | | |
| - ภาคเหนือ | 30,308 | 31,570 | 40,785 | 34,576 | -15.22 | | | | | | | | | | | | | | | | | | | | | | | | | | | | | | | | | | | | | | | | | | | | | | | | | | | | | | | | | | | | | | | | | | | | | | | | | | | | | | | | | | | | | | | | | | | |
| - ภาคตะวันออกเฉียงเหนือ | 1,245 | 1,580 | 1,863 | 1,848 | -0.81 | | | | | | | | | | | | | | | | | | | | | | | | | | | | | | | | | | | | | | | | | | | | | | | | | | | | | | | | | | | | | | | | | | | | | | | | | | | | | | | | | | | | | | | | | | | |
| - ภาคกลาง | 2,444 | 3,083 | 1,169 | 3,103 | 165.44 | | | | | | | | | | | | | | | | | | | | | | | | | | | | | | | | | | | | | | | | | | | | | | | | | | | | | | | | | | | | | | | | | | | | | | | | | | | | | | | | | | | | | | | | | | | |
| เนื้อที่ให้ผลผลิต (ไร่) | 99,985 | 98,506 | 94,165 | 89,251 | -5.22 | | | | | | | | | | | | | | | | | | | | | | | | | | | | | | | | | | | | | | | | | | | | | | | | | | | | | | | | | | | | | | | | | | | | | | | | | | | | | | | | | | | | | | | | | | | |
| ผลผลิต/ไร่ (กก.) | 340 | 368 | 465 | 443 | -4.73 | | | | | | | | | | | | | | | | | | | | | | | | | | | | | | | | | | | | | | | | | | | | | | | | | | | | | | | | | | | | | | | | | | | | | | | | | | | | | | | | | | | | | | | | | | | |
| แหล่งผลิต | เชียงใหม่ พะเยา น่าน เชียงราย | | | | | | | | | | | | | | | | | | | | | | | | | | | | | | | | | | | | | | | | | | | | | | | | | | | | | | | | | | | | | | | | | | | | | | | | | | | | | | | | | | | | | | | | | | | | | | | |
| ช่วงออกสู่ตลาดมาก | พฤษภาคม-มิถุนายน 89% | | | | | | | | | | | | | | | | | | | | | | | | | | | | | | | | | | | | | | | | | | | | | | | | | | | | | | | | | | | | | | | | | | | | | | | | | | | | | | | | | | | | | | | | | | | | | | | |
| จำนวนครัวเรือน | 19,870 | 18,790 | 18,100 | 17,400 | | | | | | | | | | | | | | | | | | | | | | | | | | | | | | | | | | | | | | | | | | | | | | | | | | | | | | | | | | | | | | | | | | | | | | | | | | | | | | | | | | | | | | | | | | | | |
| บริโภคสด (ตัน) | 26,302 | 27,702 | 33,967 | | | | | | | | | | | | | | | | | | | | | | | | | | | | | | | | | | | | | | | | | | | | | | | | | | | | | | | | | | | | | | | | | | | | | | | | | | | | | | | | | | | | | | | | | | | | | |
| ส่งออก (ตัน/ลบ.) | ปี 2563 | ปี 2564 | ปี 2565 | ปี 2566 | | | | | | | | | | | | | | | | | | | | | | | | | | | | | | | | | | | | | | | | | | | | | | | | | | | | | | | | | | | | | | | | | | | | | | | | | | | | | | | | | | | | | | | | | | | | |
| - ปริมาณลีนจีสด | 1,178 | 850 | 627 | 270 | (ม.ค.-ก.ย.) | | | | | | | | | | | | | | | | | | | | | | | | | | | | | | | | | | | | | | | | | | | | | | | | | | | | | | | | | | | | | | | | | | | | | | | | | | | | | | | | | | | | | | | | | | | |
| - มูลค่าลีนจีสด | 22 | 28 | 17 | 11 | | | | | | | | | | | | | | | | | | | | | | | | | | | | | | | | | | | | | | | | | | | | | | | | | | | | | | | | | | | | | | | | | | | | | | | | | | | | | | | | | | | | | | | | | | | | |
| - ปริมาณลีนจีกระป๋อง | 3,107 | 3,563 | 4,134 | 3,078 | | | | | | | | | | | | | | | | | | | | | | | | | | | | | | | | | | | | | | | | | | | | | | | | | | | | | | | | | | | | | | | | | | | | | | | | | | | | | | | | | | | | | | | | | | | | |
| - มูลค่าลีนจีกระป๋อง | 212 | 235 | 310 | 248 | | | | | | | | | | | | | | | | | | | | | | | | | | | | | | | | | | | | | | | | | | | | | | | | | | | | | | | | | | | | | | | | | | | | | | | | | | | | | | | | | | | | | | | | | | | | |
| - ปริมาณลีนจีอบแห้ง | 4 | 26 | 61 | 20 | | | | | | | | | | | | | | | | | | | | | | | | | | | | | | | | | | | | | | | | | | | | | | | | | | | | | | | | | | | | | | | | | | | | | | | | | | | | | | | | | | | | | | | | | | | | |
| - มูลค่าลีนจีอบแห้ง | 1 | 8 | 20 | 7 | | | | | | | | | | | | | | | | | | | | | | | | | | | | | | | | | | | | | | | | | | | | | | | | | | | | | | | | | | | | | | | | | | | | | | | | | | | | | | | | | | | | | | | | | | | | |
| ประเทศคู่ค้า | | | | | | | | | | | | | | | | | | | | | | | | | | | | | | | | | | | | | | | | | | | | | | | | | | | | | | | | | | | | | | | | | | | | | | | | | | | | | | | | | | | | | | | | | | | | | | | | |
| - ลีนจีสด | มาเลเซีย 87% อาหรับเอมิเรตส์ 6% กатар 2% | | | | | | | | | | | | | | | | | | | | | | | | | | | | | | | | | | | | | | | | | | | | | | | | | | | | | | | | | | | | | | | | | | | | | | | | | | | | | | | | | | | | | | | | | | | | | | | |
| - ลีนจีกระป๋อง | อเมริกา 27% เวียดนาม 20% มาเลเซีย 12% | | | | | | | | | | | | | | | | | | | | | | | | | | | | | | | | | | | | | | | | | | | | | | | | | | | | | | | | | | | | | | | | | | | | | | | | | | | | | | | | | | | | | | | | | | | | | | | |
| - ลีนจีอบแห้ง | อเมริกา 97% มาเลเซีย 2% สิงคโปร์ 1% | | | | | | | | | | | | | | | | | | | | | | | | | | | | | | | | | | | | | | | | | | | | | | | | | | | | | | | | | | | | | | | | | | | | | | | | | | | | | | | | | | | | | | | | | | | | | | | |
| อัตราแปรสภาพ | ลีนจีสด 100 กก. : ลีนจีกระป๋อง 48 กก. ลีนจีสด 100 กก. : ลีนจีอบแห้ง 10 กก. | | | | | | | | | | | | | | | | | | | | | | | | | | | | | | | | | | | | | | | | | | | | | | | | | | | | | | | | | | | | | | | | | | | | | | | | | | | | | | | | | | | | | | | | | | | | | | | |
| สถานการณ์ปัจจุบัน | - ผลผลิตลีนจีฮาย 4 จังหวัดภาคเหนือ (เชียงใหม่ เชียงราย พะเยา น่าน) ปี 2566 สิ้นสุดฤดูกาลเก็บเกี่ยวแล้ว | | | | | | | | | | | | | | | | | | | | | | | | | | | | | | | | | | | | | | | | | | | | | | | | | | | | | | | | | | | | | | | | | | | | | | | | | | | | | | | | | | | | | | | | | | | | | | | |
| <p style="text-align: center;">ราคาเกษตรกรขายได้ พันธุ์ฮวยเกรด A</p> <table border="1"> <caption>ราคาเกษตรกรขายได้ พันธุ์ฮวยเกรด A (บาท/กก.)</caption> <thead> <tr> <th>ปี</th> <th>ม.ค.</th> <th>ก.พ.</th> <th>มี.ค.</th> <th>เม.ย.</th> <th>พ.ค.</th> <th>มิ.ย.</th> <th>ก.ค.</th> <th>ส.ค.</th> <th>ก.ย.</th> <th>ต.ค.</th> <th>พ.ย.</th> <th>ธ.ค.</th> </tr> </thead> <tbody> <tr> <td>2561</td> <td>-</td> <td>-</td> <td>-</td> <td>-</td> <td>24.17</td> <td>13.83</td> <td>-</td> <td>-</td> <td>-</td> <td>-</td> <td>-</td> <td>-</td> </tr> <tr> <td>2562</td> <td>-</td> <td>-</td> <td>-</td> <td>-</td> <td>37.70</td> <td>49.50</td> <td>-</td> <td>-</td> <td>-</td> <td>-</td> <td>-</td> <td>-</td> </tr> <tr> <td>2563</td> <td>-</td> <td>-</td> <td>-</td> <td>-</td> <td>22.78</td> <td>-</td> <td>-</td> <td>-</td> <td>-</td> <td>-</td> <td>-</td> <td>-</td> </tr> <tr> <td>2564</td> <td>-</td> <td>-</td> <td>-</td> <td>-</td> <td>25.63</td> <td>15.00</td> <td>-</td> <td>-</td> <td>-</td> <td>-</td> <td>-</td> <td>-</td> </tr> <tr> <td>2565</td> <td>-</td> <td>-</td> <td>-</td> <td>-</td> <td>17.75</td> <td>16.00</td> <td>-</td> <td>-</td> <td>-</td> <td>-</td> <td>-</td> <td>-</td> </tr> <tr> <td>2566</td> <td>-</td> <td>-</td> <td>-</td> <td>-</td> <td>28.04</td> <td>27.00</td> <td>-</td> <td>-</td> <td>-</td> <td>-</td> <td>-</td> <td>-</td> </tr> </tbody> </table> | | | | | | ปี | ม.ค. | ก.พ. | มี.ค. | เม.ย. | พ.ค. | มิ.ย. | ก.ค. | ส.ค. | ก.ย. | ต.ค. | พ.ย. | ธ.ค. | 2561 | - | - | - | - | 24.17 | 13.83 | - | - | - | - | - | - | 2562 | - | - | - | - | 37.70 | 49.50 | - | - | - | - | - | - | 2563 | - | - | - | - | 22.78 | - | - | - | - | - | - | - | 2564 | - | - | - | - | 25.63 | 15.00 | - | - | - | - | - | - | 2565 | - | - | - | - | 17.75 | 16.00 | - | - | - | - | - | - | 2566 | - | - | - | - | 28.04 | 27.00 | - | - | - | - | - | - |
| ปี | ม.ค. | ก.พ. | มี.ค. | เม.ย. | พ.ค. | มิ.ย. | ก.ค. | ส.ค. | ก.ย. | ต.ค. | พ.ย. | ธ.ค. | | | | | | | | | | | | | | | | | | | | | | | | | | | | | | | | | | | | | | | | | | | | | | | | | | | | | | | | | | | | | | | | | | | | | | | | | | | | | | | | | | | | |
| 2561 | - | - | - | - | 24.17 | 13.83 | - | - | - | - | - | - | | | | | | | | | | | | | | | | | | | | | | | | | | | | | | | | | | | | | | | | | | | | | | | | | | | | | | | | | | | | | | | | | | | | | | | | | | | | | | | | | | | | |
| 2562 | - | - | - | - | 37.70 | 49.50 | - | - | - | - | - | - | | | | | | | | | | | | | | | | | | | | | | | | | | | | | | | | | | | | | | | | | | | | | | | | | | | | | | | | | | | | | | | | | | | | | | | | | | | | | | | | | | | | |
| 2563 | - | - | - | - | 22.78 | - | - | - | - | - | - | - | | | | | | | | | | | | | | | | | | | | | | | | | | | | | | | | | | | | | | | | | | | | | | | | | | | | | | | | | | | | | | | | | | | | | | | | | | | | | | | | | | | | |
| 2564 | - | - | - | - | 25.63 | 15.00 | - | - | - | - | - | - | | | | | | | | | | | | | | | | | | | | | | | | | | | | | | | | | | | | | | | | | | | | | | | | | | | | | | | | | | | | | | | | | | | | | | | | | | | | | | | | | | | | |
| 2565 | - | - | - | - | 17.75 | 16.00 | - | - | - | - | - | - | | | | | | | | | | | | | | | | | | | | | | | | | | | | | | | | | | | | | | | | | | | | | | | | | | | | | | | | | | | | | | | | | | | | | | | | | | | | | | | | | | | | |
| 2566 | - | - | - | - | 28.04 | 27.00 | - | - | - | - | - | - | | | | | | | | | | | | | | | | | | | | | | | | | | | | | | | | | | | | | | | | | | | | | | | | | | | | | | | | | | | | | | | | | | | | | | | | | | | | | | | | | | | | |
| ราคาเกษตรกรขายได้ ลีนจีพันธุ์ฮวย เกรด A (บาท/กก.) | | | | | | | | | | | | | | | | | | | | | | | | | | | | | | | | | | | | | | | | | | | | | | | | | | | | | | | | | | | | | | | | | | | | | | | | | | | | | | | | | | | | | | | | | | | | | | | | |
| ปี | ม.ค. | ก.พ. | มี.ค. | เม.ย. | พ.ค. | มิ.ย. | ก.ค. | ส.ค. | ก.ย. | ต.ค. | พ.ย. | ธ.ค. | เฉลี่ย | | | | | | | | | | | | | | | | | | | | | | | | | | | | | | | | | | | | | | | | | | | | | | | | | | | | | | | | | | | | | | | | | | | | | | | | | | | | | | | | | | | |
| 2561 | - | - | - | - | 24.17 | 13.83 | - | - | - | - | - | - | 22.15 | | | | | | | | | | | | | | | | | | | | | | | | | | | | | | | | | | | | | | | | | | | | | | | | | | | | | | | | | | | | | | | | | | | | | | | | | | | | | | | | | | | |
| 2562 | - | - | - | - | 37.70 | 49.50 | - | - | - | - | - | - | 40.01 | | | | | | | | | | | | | | | | | | | | | | | | | | | | | | | | | | | | | | | | | | | | | | | | | | | | | | | | | | | | | | | | | | | | | | | | | | | | | | | | | | | |
| 2563 | - | - | - | - | 22.78 | - | - | - | - | - | - | - | 22.78 | | | | | | | | | | | | | | | | | | | | | | | | | | | | | | | | | | | | | | | | | | | | | | | | | | | | | | | | | | | | | | | | | | | | | | | | | | | | | | | | | | | |
| 2564 | - | - | - | - | 25.63 | 15.00 | - | - | - | - | - | - | 23.55 | | | | | | | | | | | | | | | | | | | | | | | | | | | | | | | | | | | | | | | | | | | | | | | | | | | | | | | | | | | | | | | | | | | | | | | | | | | | | | | | | | | |
| 2565 | - | - | - | - | 17.75 | 16.00 | - | - | - | - | - | - | 17.41 | | | | | | | | | | | | | | | | | | | | | | | | | | | | | | | | | | | | | | | | | | | | | | | | | | | | | | | | | | | | | | | | | | | | | | | | | | | | | | | | | | | |
| 2566 | - | - | - | - | 28.04 | 27.00 | - | - | - | - | - | - | 27.84 | | | | | | | | | | | | | | | | | | | | | | | | | | | | | | | | | | | | | | | | | | | | | | | | | | | | | | | | | | | | | | | | | | | | | | | | | | | | | | | | | | | |

ที่มา : สำนักงานเศรษฐกิจการเกษตร

กรมการค้าภายใน กระทรวงพาณิชย์

พฤศจิกายน 2566

กล้วยหอมทอง

ประจำสัปดาห์ที่ 2 เดือนพฤศจิกายน 2566 (6 - 10 พฤศจิกายน 2566)

| | | | | | | | | | | | | | | | | | | | | | | | | | | | | | | | | | | | | | | | | | | | | | | | | | | | | | | | | | | | | | | | | | | | |
|--|---|---------|---------|------------------------------|--------|---|--------------------|--------|--------|--------|--------------------------|------|---------------------|--------|--------|--------|--------|-------|--------------------------------|--------|--------|--------|--------|-------|------------------------------|---------|---------|---------|--------|--------|-------------------|---|--|--|--|--|-------------------|---------|---------|---------|-----|-------|--------|--|--|--|--|--|-------------------|-------|-------|-------|------------------------------|--|------------------|-----|-----|----|----|--|----------------|-----------------------------------|--|--|--|--|---|
| <table style="width: 100%; border-collapse: collapse;"> <tr> <td style="width: 15%;">ผลผลิต</td> <td style="width: 10%;">2563</td> <td style="width: 10%;">2564</td> <td style="width: 10%;">2565</td> <td style="width: 10%;">2566</td> <td style="width: 5%;">%</td> </tr> <tr> <td>เนื้อที่ปลูก (ไร่)</td> <td>79,266</td> <td>79,336</td> <td>71,474</td> <td>72,059^(ค.ย.)</td> <td>0.82</td> </tr> <tr> <td>เนื้อที่ให้ผล (ไร่)</td> <td>40,846</td> <td>46,362</td> <td>41,596</td> <td>40,195</td> <td>-3.37</td> </tr> <tr> <td>เนื้อที่เก็บเกี่ยวผลผลิต (ไร่)</td> <td>30,617</td> <td>34,439</td> <td>32,620</td> <td>30,770</td> <td>-5.67</td> </tr> <tr> <td>ผลผลิตที่เก็บเกี่ยวได้ (ตัน)</td> <td>113,389</td> <td>143,526</td> <td>137,740</td> <td>93,502</td> <td>-32.12</td> </tr> <tr> <td>แหล่งผลิตที่สำคัญ</td> <td colspan="5">ปทุมธานี เพชรบุรี สุราษฎร์ธานี ชุมพร และสระบุรี</td> </tr> <tr> <td>ใช้ในประเทศ (ตัน)</td> <td>109,925</td> <td>137,080</td> <td>135,090</td> <td>N/A</td> <td>-1.45</td> </tr> <tr> <td>ส่งออก</td> <td colspan="5"></td> </tr> <tr> <td>ผลสด ปริมาณ (ตัน)</td> <td>3,464</td> <td>6,446</td> <td>2,650</td> <td>1,087^(ม.ค.-ก.ย.)</td> <td></td> </tr> <tr> <td>มูลค่า (ล้านบาท)</td> <td>104</td> <td>186</td> <td>90</td> <td>36</td> <td></td> </tr> <tr> <td>คู่ค้าที่สำคัญ</td> <td colspan="5">ญี่ปุ่น 93% เมียนมา 3% กัมพูชา 1%</td> </tr> </table> | ผลผลิต | 2563 | 2564 | 2565 | 2566 | % | เนื้อที่ปลูก (ไร่) | 79,266 | 79,336 | 71,474 | 72,059 ^(ค.ย.) | 0.82 | เนื้อที่ให้ผล (ไร่) | 40,846 | 46,362 | 41,596 | 40,195 | -3.37 | เนื้อที่เก็บเกี่ยวผลผลิต (ไร่) | 30,617 | 34,439 | 32,620 | 30,770 | -5.67 | ผลผลิตที่เก็บเกี่ยวได้ (ตัน) | 113,389 | 143,526 | 137,740 | 93,502 | -32.12 | แหล่งผลิตที่สำคัญ | ปทุมธานี เพชรบุรี สุราษฎร์ธานี ชุมพร และสระบุรี | | | | | ใช้ในประเทศ (ตัน) | 109,925 | 137,080 | 135,090 | N/A | -1.45 | ส่งออก | | | | | | ผลสด ปริมาณ (ตัน) | 3,464 | 6,446 | 2,650 | 1,087 ^(ม.ค.-ก.ย.) | | มูลค่า (ล้านบาท) | 104 | 186 | 90 | 36 | | คู่ค้าที่สำคัญ | ญี่ปุ่น 93% เมียนมา 3% กัมพูชา 1% | | | | | <p>1. การผลิต</p> <p>การเพาะปลูกกล้วยหอมทอง มีอายุการเก็บเกี่ยวตั้งแต่ลงหน่อพันธุ์จนถึงเก็บผลผลิตได้ใช้เวลาประมาณ 8 - 11 เดือน (หลังจากตัดหัวปลีแล้ว 53 วัน จึงจะตัดเครือได้) ผลผลิตสามารถออกสู่ตลาดได้ตลอดปี</p> <p>2. การตลาด</p> <p>ไทยได้โควตาส่งออกกล้วยหอมทองไปญี่ปุ่นปีละ 8,000 ตัน แต่ส่งออกได้เพียงปีละ 3,000 - 4,000 ตัน เนื่องจากผลผลิตไม่ได้ตามคุณภาพที่ญี่ปุ่นกำหนด สำหรับตลาดภายในประเทศส่วนใหญ่จะมีผู้รวบรวมท้องถิ่น นำไปจำหน่ายที่ตลาดกลาง และห้างสรรพสินค้า สำหรับเกษตรกรจะส่งเข้าโรงงานแปรรูปต่อไป</p> <p>3. มาตรการ</p> <p>3.1 กระทรวงเกษตรและสหกรณ์</p> <ul style="list-style-type: none"> - ส่งเสริมการผลิตกล้วยหอมแปลงใหญ่ โดยเน้นระบบ GAP <p>3.2 กระทรวงพาณิชย์</p> <ul style="list-style-type: none"> - กล้วยหอมเพื่อส่งออก เกษตรกรจะมีการทำสัญญาข้อตกลงซื้อขายกับผู้ประกอบการส่งออกไว้ล่วงหน้า - กรณีออกมากระจุกตัว จะเร่งเชื่อมโยงตลาดปลายทาง ห้างสรรพสินค้า ผลักดันเข้าสู่การแปรรูปเพิ่มขึ้น และจัดสถานที่ให้เกษตรกรจำหน่ายให้กับผู้บริโภคโดยตรง |
| ผลผลิต | 2563 | 2564 | 2565 | 2566 | % | | | | | | | | | | | | | | | | | | | | | | | | | | | | | | | | | | | | | | | | | | | | | | | | | | | | | | | | | | | | | | |
| เนื้อที่ปลูก (ไร่) | 79,266 | 79,336 | 71,474 | 72,059 ^(ค.ย.) | 0.82 | | | | | | | | | | | | | | | | | | | | | | | | | | | | | | | | | | | | | | | | | | | | | | | | | | | | | | | | | | | | | | |
| เนื้อที่ให้ผล (ไร่) | 40,846 | 46,362 | 41,596 | 40,195 | -3.37 | | | | | | | | | | | | | | | | | | | | | | | | | | | | | | | | | | | | | | | | | | | | | | | | | | | | | | | | | | | | | | |
| เนื้อที่เก็บเกี่ยวผลผลิต (ไร่) | 30,617 | 34,439 | 32,620 | 30,770 | -5.67 | | | | | | | | | | | | | | | | | | | | | | | | | | | | | | | | | | | | | | | | | | | | | | | | | | | | | | | | | | | | | | |
| ผลผลิตที่เก็บเกี่ยวได้ (ตัน) | 113,389 | 143,526 | 137,740 | 93,502 | -32.12 | | | | | | | | | | | | | | | | | | | | | | | | | | | | | | | | | | | | | | | | | | | | | | | | | | | | | | | | | | | | | | |
| แหล่งผลิตที่สำคัญ | ปทุมธานี เพชรบุรี สุราษฎร์ธานี ชุมพร และสระบุรี | | | | | | | | | | | | | | | | | | | | | | | | | | | | | | | | | | | | | | | | | | | | | | | | | | | | | | | | | | | | | | | | | | |
| ใช้ในประเทศ (ตัน) | 109,925 | 137,080 | 135,090 | N/A | -1.45 | | | | | | | | | | | | | | | | | | | | | | | | | | | | | | | | | | | | | | | | | | | | | | | | | | | | | | | | | | | | | | |
| ส่งออก | | | | | | | | | | | | | | | | | | | | | | | | | | | | | | | | | | | | | | | | | | | | | | | | | | | | | | | | | | | | | | | | | | | |
| ผลสด ปริมาณ (ตัน) | 3,464 | 6,446 | 2,650 | 1,087 ^(ม.ค.-ก.ย.) | | | | | | | | | | | | | | | | | | | | | | | | | | | | | | | | | | | | | | | | | | | | | | | | | | | | | | | | | | | | | | | |
| มูลค่า (ล้านบาท) | 104 | 186 | 90 | 36 | | | | | | | | | | | | | | | | | | | | | | | | | | | | | | | | | | | | | | | | | | | | | | | | | | | | | | | | | | | | | | | |
| คู่ค้าที่สำคัญ | ญี่ปุ่น 93% เมียนมา 3% กัมพูชา 1% | | | | | | | | | | | | | | | | | | | | | | | | | | | | | | | | | | | | | | | | | | | | | | | | | | | | | | | | | | | | | | | | | | |

สถานการณ์ปัจจุบัน

ผลผลิตออกสู่ตลาดอย่างต่อเนื่อง ราคาที่เกษตรกรขายได้เฉลี่ยอยู่ที่ 298 บาท/100 ผล

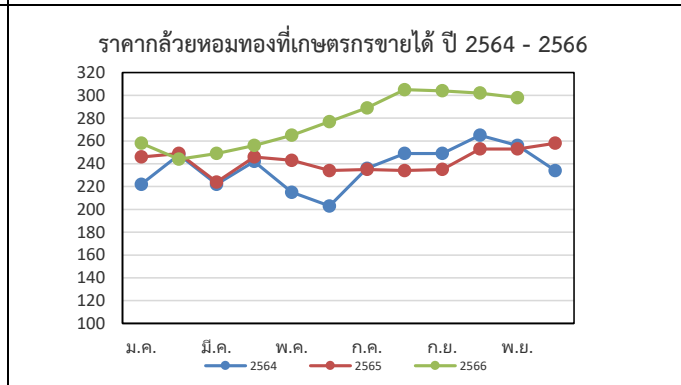

| ราคากว๊วยหอมทองที่เกษตรกรขายได้ (บาท/100 ผล) | | | | | | | | | | | | | |
|--|------|------|-------|-------|------|-------|------|------|------|------|---------------------------------|------|--------|
| ปี | ม.ค. | ก.พ. | มี.ค. | เม.ย. | พ.ค. | มิ.ย. | ก.ค. | ส.ค. | ก.ย. | ต.ค. | พ.ย. | ธ.ค. | เฉลี่ย |
| 2562 | 155 | 157 | 140 | 179 | 197 | 233 | 247 | 256 | 243 | 236 | 205 | 211 | 205 |
| 2563 | 231 | 230 | 245 | 236 | 249 | 264 | 275 | 276 | 252 | 231 | 227 | 222 | 245 |
| 2564 | 222 | 248 | 222 | 242 | 215 | 203 | 236 | 249 | 249 | 265 | 256 | 234 | 237 |
| 2565 | 246 | 249 | 224 | 246 | 243 | 234 | 235 | 234 | 235 | 253 | 253 | 258 | 243 |
| 2566 | 258 | 244 | 249 | 256 | 265 | 277 | 289 | 305 | 304 | 302 | 298 ^(ส.ค. 2 พ.ย. 66) | | 277 |

ที่มา การผลิต : กรมส่งเสริมการเกษตร (กสท.) ณ 30 ต.ค.66

กรมการค้าภายใน กระทรวงพาณิชย์

ราคา : สำนักเศรษฐกิจการเกษตร (สศก.)

พฤศจิกายน 2566

กระเทียม

ประจำสัปดาห์ที่ 2 ของเดือนพฤศจิกายน 2566 (6 - 10 พ.ย. 66)

| รายการ/ปี | 2563/64 | 2564/65 | 2565/66 | 2566/67* | % r |
|---|---|--------------------|--------------------|-----------------|-------------|
| ผลผลิต (ตัน) | 75,444 | 62,565 | 59,326 | 54,653 | -7.88 |
| ออกสู่ตลาด | ม.ค.-เม.ย. ออกมา: ก.พ.48.35% มี.ค.37.08% | | | | |
| แหล่งผลิตสำคัญ | เชียงใหม่ (41.93%) แม่ฮ่องสอน (32.67%) ลำปาง (7.54%) พะเยา (4.93%) ลำพูน (1.66%) | | | | |
| พื้นที่ปลูก (ไร่) | 69,140 | 61,799 | 54,583 | 52,916 | -3.05 |
| ผลผลิตต่อไร่ (กก.) | 1,091 | 1,012 | 1,087 | 1,033 | -4.97 |
| จำนวนครัวเรือน | 19,627 | 18,386 | na | na | |
| การใช้ (ตัน) | 139,489 | 109,100 | na | na | |
| นำเข้า (พิกัด 0703 20) | ปี 2563 | ปี 2564 | ปี 2565 | ปี 2566 | |
| ปริมาณ (ตัน) | 78,908 | 44,043 | 36,421 | 41,145 | } ม.ค.-ก.ย. |
| มูลค่า (ล้านบาท) | 1,317 | 765 | 640 | 698 | |
| ส่งออก (พิกัด 0703 20) | | | | | |
| ปริมาณ (ตัน) | 1,069 | 1,941 | 1,171 | 471 | } ม.ค.-ก.ย. |
| มูลค่า (ล้านบาท) | 66.95 | 69.94 | 41.77 | 15.34 | |
| ประเทศที่ส่งออก (ปี 65) | เมียนมาร์ (39%) ไต้หวัน (49%) อื่น ๆ (12%) | | | | |
| ประเทศที่ไทยนำเข้า (ปี 65) | จีน (98%) อื่น ๆ (2%) | | | | |
| การจับกุมลักลอบนำเข้า | | | | | |
| - จำนวน (ราย) | 193 | 111 | 175 | 48 | } ม.ค.-ก.ย. |
| - ปริมาณ (ตัน) | 165.98 | 92.22 | 402.14 | 146.98 | |
| - มูลค่า (ล้านบาท) | 4.45 | 2.98 | 12.68 | 2.82 | |
| ราคา (บาท/กก.) | สัปดาห์นี้ | สัปดาห์ก่อน | สัปดาห์ก่อน | เพิ่ม/ลด | |
| กระเทียมสดคละ (สดก.) | - | - | - | - | |
| แห้งคละ (สดก.) | - | - | - | - | |
| กระเทียมแห้งมัดजूหัวใหญ่ ตลาด กทม. | | | | | |
| ราคาขายส่ง | 140.00 | 140.00 | - | - | |
| ราคาขายปลีก | 165.00 | 165.00 | - | - | |
| กระเทียมเงินเบอร์กลาง | | | | | |
| ราคาขายส่ง | 77.00 | 77.00 | - | - | |
| ราคาขายปลีก | 92.50 | 92.50 | - | - | |

สถานการณ์

- คาดการณ์ผลผลิตปี 2566/67 ลดลงจากปีที่ผ่านมา โดยจะเริ่มออกสู่ตลาดปลายเดือนธันวาคม 2566 ในพื้นที่ภาคตะวันออกเฉียงเหนือซึ่งมีปริมาณผลผลิตน้อยแต่คุณภาพดี ส่วนผลผลิตภาคเหนือซึ่งเป็นแหล่งผลิตสำคัญของประเทศจะเริ่มออกสู่ตลาดปลายเดือนมกราคม 2567 แนวโน้มราคาดีในช่วงต้นฤดู

1. การนำเข้าตามพันธกรณีความตกลงระหว่างประเทศ

- WTO มติ ครม. (29 ธ.ค. 63) เห็นชอบการเปิดตลาดกระเทียม ปี 2564-2566 ตามข้อผูกพัน WTO ในโควตา ปริมาณ 65 ตัน ภาษี 27% (ให้ออส. เป็นผู้นำเข้าแต่เพียงผู้เดียว) นอกโควตา ภาษี 57%
- AFTA ตั้งแต่ 1 ม.ค.53 ภาษีนำเข้าลดจากร้อยละ 5 เหลือ 0 โดย คต. กำหนดหลักเกณฑ์การออกหนังสือรับรองและเงื่อนไขการนำเข้า ดังนี้ (1) เป็นนิติบุคคลที่ขึ้นทะเบียนเป็นผู้นำเข้ากระเทียมไว้กับ คต. เป็นรายปี (ตามแบบ ทอ.7 และทอ.8) (2) ให้นำเข้าเฉพาะกรณีใช้ในกิจการตนเอง ในปริมาณที่ไม่เกินปริมาณที่ระบุไว้ในแผนการนำเข้า (3) ต้องนำเข้าช่วงเดือน ก.ค.-เดือน ต.ค.ของแต่ละปี และ (4) ให้นำเข้าทางด่านศุลกากรที่มีด่านตรวจพืชและด่านอาหารและยาหรือมีเจ้าหน้าที่ที่มีอำนาจของด่านดังกล่าวปฏิบัติหน้าที่

2. การบริหารจัดการ

2.1 กำหนดให้กระเทียมเป็นสินค้าควบคุม โดยคณะกรรมการกลางว่าด้วยราคาสินค้าและบริการ (กกร.) ได้ออกประกาศ (1 ก.ค.66) ดังนี้

(1) กำหนดให้กระเทียมที่นำเข้าจากต่างประเทศ ตั้งแต่ 400 กก. ขึ้นไป โดยทางบกหรือทางทะเล เข้าหรือออกจากจังหวัดที่กำหนด 52 จังหวัด ต้องขออนุญาตขนย้าย

(2) ให้แจ้งปริมาณ สถานที่เก็บและจัดทำบัญชีสินค้ากระเทียมที่นำเข้าจากต่างประเทศ ตั้งแต่ 2,000 กก.ขึ้นไป

2.2 กำหนดให้กระเทียมเป็นสินค้าที่ต้องแสดงราคารับซื้อและราคาจำหน่ายขายปลีก

2.3 คณะอนุกรรมการจัดการการผลิตและการตลาด กระเทียม หอมแดง หอมหัวใหญ่ และมันฝรั่ง ได้มีมติดังนี้

(1) กรมศุลกากรดำเนินการติดตาม ตรวจสอบ และปราบปรามการลักลอบการนำเข้ากระเทียม หอมแดง หอมหัวใหญ่และมันฝรั่ง อย่างเข้มงวด และให้นำใบขออนุญาตขนย้ายตามประกาศ กกร. เป็นเอกสารประกอบการตรวจปล่อยสินค้าออกจากด่านฯ

(2) กรมส่งเสริมสหกรณ์และกระทรวงพาณิชย์ช่วยระบายนโยบายผลผลิตออกนอกแหล่งผลิต

(3) กระทรวงพาณิชย์สุ่มตรวจสอบสต็อกกระเทียมเพื่อป้องกันการลักลอบ

2.4 ด้านการตลาด

(1) เชื่อมโยงการซื้อขายระหว่างผู้ประกอบการ ผู้ใช้กระเทียมรายใหญ่ ห้างค้าปลีก-ค้าส่ง กับกลุ่มเกษตรกรโดยใช้สัญญาข้อตกลงมาตรฐานของกรมการค้าภายใน

(2) โครงการบริหารจัดการการตลาดพืชหัว ปี 2566 เป้าหมาย 27,000 ตัน วงเงินรวม 70,658,000 บาท (กระเทียม 13,000 ตัน หอมหัวใหญ่ 6,500 ตัน หอมแดง 7,500 ตัน)

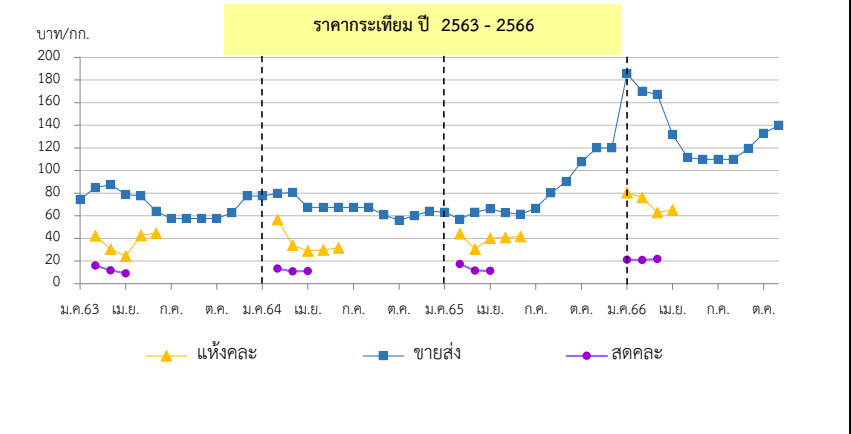

| ราคา (บาท/กก.) | ปี/เดือน | ม.ค. | ก.พ. | มี.ค. | เม.ย. | พ.ค. | มิ.ย. | ก.ค. | ส.ค. | ก.ย. | ต.ค. | พ.ย. | ธ.ค. | เฉลี่ย |
|--------------------------------------|----------|--------|--------|--------|--------|--------|--------|--------|--------|--------|--------|--------|--------|--------|
| สดคละ เกษตรกรขายได้ (สดก.) | 2563 | - | 16.04 | 11.52 | 9.18 | - | - | - | - | - | - | - | - | 12.32 |
| | 2564 | - | 13.27 | 10.90 | 11.02 | - | - | - | - | - | - | - | - | 11.54 |
| | 2565 | - | 17.37 | 11.52 | 11.39 | - | - | - | - | - | - | - | - | 13.03 |
| | 2566 | 21.11 | 21.00 | 21.77 | 23.09 | - | - | - | - | - | - | - | - | 21.55 |
| แห้งคละ (สดก.) | 2563 | - | 42.44 | 30.48 | 24.28 | 42.70 | 44.62 | - | - | - | - | - | - | 34.47 |
| | 2564 | - | 56.76 | 33.86 | 28.96 | 29.91 | 31.76 | - | - | - | - | - | - | 41.94 |
| | 2565 | - | 47.20 | 30.48 | 35.39 | 40.88 | 41.83 | - | - | - | - | - | - | 36.91 |
| | 2566 | 80.30 | 76.22 | 63.01 | 65.17 | - | - | - | - | - | - | - | - | 68.54 |
| แห้งมัดजूใหญ่ขายส่ง ตลาด กทม. | 2563 | 74.32 | 84.87 | 87.50 | 78.93 | 77.50 | 64.67 | 57.50 | 57.50 | 57.50 | 57.50 | 62.76 | 77.50 | 69.84 |
| | 2564 | 77.50 | 79.72 | 80.54 | 67.50 | 67.50 | 67.50 | 67.50 | 67.50 | 60.59 | 56.00 | 60.00 | 64.00 | 67.99 |
| | 2565 | 63.30 | 57.00 | 63.39 | 66.00 | 62.85 | 61.50 | 66.50 | 80.14 | 90.39 | 107.67 | 120.00 | 120.00 | 79.90 |
| | 2566 | 184.76 | 170.00 | 167.27 | 131.88 | 111.50 | 110.00 | 110.00 | 110.00 | 119.55 | 133.00 | 140.00 | - | 135.27 |

*สำนักงานเศรษฐกิจการเกษตรคาดการณ์ ราคากระเทียมแห้งคละปี 2566 เป็นของภาคตะวันออกเฉียงเหนือ ซึ่งมีปริมาณเฉลี่ย 3% ของผลผลิตทั้งประเทศ กองส่งเสริมการค้าสินค้าเกษตร 2

หอมแดง

ประจำสัปดาห์ที่ 2 ของเดือนพฤศจิกายน 2566 (6 - 10 พ.ย.66)

| รายการ | 2563/64 | 2564/65 | 2565/66 | 2566/67 (f) | % Δ |
|---|--|---------|---------|-------------|-------------|
| ผลผลิต ⁽¹⁾ (ตัน) | 159,869 | 137,736 | 149,312 | 143,988 | -3.57 |
| แหล่งผลิตสำคัญ ⁽¹⁾ | ศรีสะเกษ (52%) เชียงใหม่ (18%) พะเยา (7%) อุดรดิตถ์ (7%) เพชรบูรณ์ (3%) | | | | |
| ช่วงออกสู่ตลาด | ธ.ค.-เม.ย./ ออกมาก : ม.ค. - มี.ค. = 88% | | | | |
| พื้นที่ปลูก ⁽¹⁾ (ไร่) | 59,754 | 57,961 | 55,830 | 54,858 | -1.74 |
| ผลผลิตเฉลี่ย/ไร่ ⁽¹⁾ (กก./ไร่) | 2,675 | 2,376 | 2,674 | 2,625 | -1.83 |
| จำนวนเกษตรกร (ครัวเรือน) | 22,499 | 22,442 | 21,400 | N.A. | - |
| ใช้ในประเทศ ⁽²⁾ (ตัน) | 131,929 | 159,477 | 140,837 | N.A. | - |
| นำเข้า (070310+071290) ⁽³⁾ | ปี 2563 | ปี 2564 | ปี 2565 | ปี 2566 | |
| ปริมาณนำเข้า (ตัน) | 13,941 | 18,381 | 15,984 | 11,283 | } ม.ค.-ก.ย. |
| มูลค่านำเข้า (ล้านบาท) | 414 | 293 | 242 | 285 | |
| ประเทศไทยนำเข้า (ปี 65) | เมียนมาร์ (59%) จีน (20%) อินโดนีเซีย (12%) อื่น ๆ (9%) | | | | |
| ส่งออก (070310+071290) ⁽³⁾ | ปี 2563 | ปี 2564 | ปี 2565 | ปี 2566 | |
| ปริมาณส่งออก (ตัน) | 16,667 | 18,773 | 12,883 | 13,081 | } ม.ค.-ก.ย. |
| มูลค่าส่งออก (ล้านบาท) | 429 | 426 | 316 | 331 | |
| ประเทศไทยส่งออก (ปี 65) | มาเลเซีย (52%) เวียดนาม (22%) สิงคโปร์ (17%) อื่นๆ 9% | | | | |
| การจับกุมการลักลอบนำเข้า | ปี 2563 | ปี 2564 | ปี 2565 | ปี 2566 | |
| จำนวน (ราย) | 22 | 26 | 15 | 9 | } ม.ค.-ก.ย. |
| ปริมาณ (ตัน) | 8 | 29.63 | 49 | 13.15 | |
| มูลค่า (ล้านบาท) | 0.12 | 0.98 | 2.19 | 0.44 | |
| ที่มา : | ⁽¹⁾ = สศก. ⁽²⁾ = ใช้ในประเทศ (ปริมาณผลผลิต + นำเข้า - ส่งออก) ⁽³⁾ = กรมศุลกากร | | | | |

ความเคลื่อนไหวของราคา

| ราคาที่เกี่ยวข้อง | สัปดาห์นี้ (10 พ.ย.66) | สัปดาห์ก่อน (3 พ.ย.66) | % Δ |
|--|------------------------|------------------------|-------|
| ราคาที่เกี่ยวข้องรายได้ | | | |
| - หอมแดงหัวกลางมัดจุก แห่ง 7-15 วัน (สศก.) | - | - | - |
| - หอมแดงสด (สศก.) | - | - | - |
| - หอมแดงสด (ศรีสะเกษ) | - | - | - |
| - หอมแดงสด (เชียงใหม่) | - | - | - |
| ราคาหอมแดง ณ ตลาด กทม. (บาท : กก.) | | | |
| - ขายส่ง หอมแดง จ.ศรีสะเกษ มัดจุกใหญ่ | - | - | - |
| - ขายปลีก หอมแดง จ.ศรีสะเกษ มัดจุกใหญ่ | - | - | - |
| - ขายส่ง หอมแดงเหนือมัดจุกใหญ่ | 102.50 | 102.50 | 0.00% |
| - ขายปลีก หอมแดงเหนือมัดจุกใหญ่ | 117.50 | 117.50 | 0.00% |

การเคลื่อนไหวของราคาหอมแดง (บาท/กก.)

สถานการณ์

คาดการณ์ผลผลิตหอมแดงฤดูกลาง ปี 2566/67 ลดลงจากปีที่ผ่านมา โดยจะเริ่มออกสู่ตลาดในภาคตะวันออกเฉียงเหนือเป็นแห่งแรก ในพื้นที่จังหวัดศรีสะเกษ ซึ่งเป็นแหล่งผลิตสำคัญ และคาดว่าเกษตรกรจะเริ่มเก็บเกี่ยวผลผลิตในช่วงต้นเดือนธันวาคม 2566 เป็นต้นไป

การบริหารจัดการ ปี 2566

- มติดอนอนุกรมการจัดการการผลิตและการตลาดกระเทียม หอมแดง หอมหัวใหญ่ และมันฝรั่ง มอบหมายดังนี้
 - กรมศุลกากรติดตาม ตรวจสอบ และเข้มงวดการลักลอบนำเข้า การประเมินราคา และการตรวจปล่อยสินค้า
 - กรมส่งเสริมสหกรณ์และกระทรวงพาณิชย์ ช่วยระบายนโยบายผลผลิตออกนอกแหล่งผลิต
- เชื่อมโยงการซื้อขายระหว่างผู้ประกอบการ โรงงานแปรรูป ผู้รวบรวมส่งห้างค้าปลีกกับกลุ่มเกษตรกรโดยใช้สัญญาข้อตกลงมาตรฐานของกรมการค้าภายใน
- จัดทำโครงการบริหารจัดการการตลาดพืชหัว ปี 2566 โดยมี 2 กิจกรรม ได้แก่
 - กิจกรรมรับซื้อกระเทียม หอมหัวใหญ่ หรือหอมแดงและกระจายออกนอกแหล่งผลิต
 - รณรงค์การบริโภค โดยเปิดจุดจำหน่ายพืชหัว ณ จุดที่เข้าถึงแหล่งชุมชน โดยกระจายผ่านรถโมบายธงฟ้า และกระจายผลผลิตสู่ร้านค้าธงฟ้า และสถานีบริการน้ำมัน

| ราคา (บาท/กก.) | ปี/เดือน | ม.ค. | ก.พ. | มี.ค. | เม.ย. | พ.ค. | มิ.ย. | ก.ค. | ส.ค. | ก.ย. | ต.ค. | พ.ย. | ธ.ค. | เฉลี่ย |
|---|----------|-------|-------|-------|-------|-------|-------|-------|-------|-------|-------|--------|-------------|--------|
| หอมแดงหัวกลางมัดจุก แห่ง 7-15 วัน เกษตรกรขายได้ - (สศก.) | 2563 | 29.65 | 28.19 | 28.15 | - | - | - | - | - | - | - | - | - | 28.52 |
| | 2564 | 42.27 | 25.29 | 23.02 | 23.19 | 24.61 | 26.71 | - | - | - | - | - | 35.01 | 28.22 |
| | 2565 | 26.39 | 19.47 | 24.35 | 30.67 | 33.55 | 37.05 | - | - | - | - | - | 50.26 | 29.61 |
| | 2566 | 38.64 | 30.47 | 30.02 | 34.55 | - | - | - | - | - | - | - | - | 32.76 |
| หอมแดงหัวใหญ่มัดจุก เกษตรกรขายได้ - ศรีสะเกษ | 2563 | 34.12 | 28.79 | 31.50 | - | - | - | - | - | - | - | 73.50 | 57.50 | 45.08 |
| | 2564 | 33.29 | 18.44 | 16.50 | 18.37 | 18.50 | - | - | - | - | - | 47.50 | 45.31 | 28.27 |
| | 2565 | 27.35 | 22.85 | 26.50 | - | - | - | - | - | - | - | - | 62.00 | 34.68 |
| | 2566 | 39.98 | 29.30 | 29.00 | - | - | - | - | - | - | - | - | - | 32.76 |
| หอมแดงศรีสะเกษ มัดจุกใหญ่ ขายส่ง ตลาด กทม. | 2563 | 58.86 | 42.50 | 42.50 | 42.50 | 46.39 | 47.50 | - | - | - | - | - | 113.00 | 56.18 |
| | 2564 | 70.50 | 27.78 | 24.35 | 20.00 | 20.00 | 20.00 | - | - | - | - | - | 80.00 | 37.52 |
| | 2565 | 66.00 | 44.34 | 30.68 | 27.50 | 30.28 | 32.50 | - | - | - | - | - | 102.50 | 47.69 |
| | 2566 | 57.26 | 40.92 | 37.50 | 38.97 | 46.25 | - | - | - | - | - | - | - | 44.18 |
| หอมแดงภาคเหนือ มัดจุกใหญ่ ขายส่ง ตลาด กทม. | 2563 | 58.86 | 42.50 | 42.50 | 42.50 | 46.39 | 61.79 | 72.50 | 72.50 | 72.50 | 72.50 | 91.58 | 113.50 | 65.80 |
| | 2564 | 70.50 | 27.78 | 25.00 | 25.00 | 25.00 | 33.10 | 35.00 | 35.00 | 51.67 | 65.00 | 70.91 | 80.00 | 45.33 |
| | 2565 | 66.00 | 44.34 | 30.68 | 27.50 | 30.92 | 47.26 | 67.50 | 76.14 | 82.50 | 91.97 | 102.50 | 102.50 | 64.15 |
| | 2566 | 57.26 | 40.92 | 37.50 | 38.97 | 52.25 | 73.45 | 78.55 | 82.50 | 90.83 | 99.00 | 102.50 | (10 พ.ย.66) | 68.52 |

หอมหัวใหญ่

ประจำสัปดาห์ที่ 2 ของเดือนพฤศจิกายน 2566 (6 - 10 พ.ย. 66)

| รายการ | 2562/63 | 2563/64 | 2564/65 | 2565/66* | % r |
|---------------------------------------|---|------------------------|---------|----------|-----------|
| ผลผลิต (ตัน) | 42,626 | 34,797 | 33,507 | 28,265 | -15.64 |
| ช่วงผลผลิตออกสู่ตลาด | ธ.ค.-เม.ย. (ออกมาก ก.พ. : 31.64% , มี.ค. : 41.14%) | | | | |
| แหล่งผลิตสำคัญ | เชียงใหม่ (69.99%) เชียงราย (22.07%) นครสวรรค์ (4.26%) กาญจนบุรี (2.40%) | | | | |
| พื้นที่ปลูก (ไร่) | 10,549 | 8,800 | 9,118 | 7,955 | -12.75 |
| ผลผลิต/ไร่ (กก.) | 4,041 | 3,954 | 3,675 | 3,553 | -3.32 |
| จำนวนเกษตรกร (ครัวเรือน) | 4,479 | 3,901 | 3,827 | 3,618 | -5.46 |
| การใช้ (ตัน) | 133,816 | 76,614 | 75,701 | na | |
| นำเข้า (หอมสด พิกัด 0703 10) | ปี 2563 | ปี 2564 | ปี 2565 | ปี 2566 | |
| - ปริมาณ (ตัน) | 92,940 | 44,654 | 48,314 | 53,730 | ม.ค.-ก.ย. |
| - มูลค่า (ล้านบาท) | 635.79 | 532.66 | 596.68 | 511.27 | |
| ส่งออก (หอมสด พิกัด 0703 10) | | | | | |
| - ปริมาณ (ตัน) | 2,751 | 3,972 | 7,614 | 749 | ม.ค.-ก.ย. |
| - มูลค่า (ล้านบาท) | 57.13 | 53.69 | 122.46 | 27.81 | |
| ประเทศที่ส่งออก ปี65 | ญี่ปุ่น (56%) กัมพูชา (19%) ศรีลังกา (7%) | | | | |
| ประเทศที่ไทยนำเข้า ปี65 | จีน (42%) ออสเตรเลีย (33%) เมียนมาร์ (11%) | | | | |
| การจับกุมการลักลอบนำเข้า | | | | | |
| - จำนวน (ราย) | 105 | 130 | 125 | 40 | ม.ค.-ก.ย. |
| - ปริมาณ (ตัน) | 46.92 | 136.58 | 52.72 | 79.09 | |
| - มูลค่า (ล้านบาท) | 0.89 | 4.16 | 2.05 | 1.36 | |
| ราคา (บาท/กก.) | สัปดาห์นี้ (10 พ.ย.66) | สัปดาห์ก่อน (3 พ.ย.66) | | | เพิ่ม/ลด |
| เบอร์ 1 | - | - | - | - | - |
| ราคาขายส่ง-ขายปลีกตลาด กทม. เบอร์ 0-1 | | | | | |
| ขายส่ง - หอมภาคเหนือ | - | - | - | - | - |
| ขายส่ง - หอมห้องเย็น | 32.50 | 32.50 | - | - | - |
| ขายปลีก-หอมภาคเหนือ | - | - | - | - | - |
| ขายปลีก-หอมห้องเย็น | 45.00 | 45.00 | - | - | - |
| สถานการณ์ | - เกษตรกรทยอยเพาะปลูกหอมหัวใหญ่ฤดูการผลิตปี 2566/67 แล้ว โดยคาดว่าจะเริ่มเก็บเกี่ยวผลผลิตออกจำหน่ายได้ในช่วงปลายเดือนธันวาคม 2566 เป็นต้นไป | | | | |

1. การนำเข้าตามพันธกรณีระหว่างประเทศ

- WTO มติ ครม. (29 ธ.ค.63) เห็นชอบเปิดตลาดหอมหัวใหญ่ ปี 2564-2566 ตามข้อผูกพัน WTO สำหรับหอมหัวใหญ่ ในโควตา (หอมผง/ไม่ผง) 764 ตัน ภาษี 27% นอกโควตา 142% เมล็ดพันธุ์ ในโควตา 3.15 ตัน ภาษี 30% (เก็บจริง 0) นอกโควตา ภาษี 218% โดยให้ขุมนุสสรกรรมหอมหัวใหญ่แห่งประเทศไทย จำกัด เป็นผู้บริหารจัดการนำเข้า ภายใต้การกำกับดูแลของคณะกรรมการจัดการการผลิตและการตลาดกระเทียมฯ
- AFTA ตั้งแต่ 1 ม.ค.53 ภาษีนำเข้าทั้งหมดหัวใหญ่และเมล็ดพันธุ์ลดจาก ร้อยละ 5 เหลือ 0 ไม่จำกัดปริมาณนำเข้า โดยกำหนดหลักเกณฑ์การออกหนังสือรับรองและเงื่อนไขการนำเข้า (1) เป็นนิติบุคคลที่ขึ้นทะเบียนเป็นผู้นำเข้าหอมหัวใหญ่และเมล็ดพันธุ์หอมหัวใหญ่ไว้กับ คต. เป็นรายปี (2) ให้นำเข้าเฉพาะกรณีใช้ในกิจการตนเองในปริมาณที่ไม่เกินปริมาณที่ระบุไว้ในแผนการนำเข้า (3) ต้องนำเข้าช่วงเดือน ส.ค.-ต.ค. ของแต่ละปี และ (4) ให้นำเข้าทางด่านศุลกากรที่มีด่านตรวจพืชและด่านอาหารและยาหรือมีเจ้าหน้าที่ที่มีอำนาจของด่านดังกล่าวปฏิบัติหน้าที่

2. การบริหารจัดการ

- กำหนดให้หอมหัวใหญ่เป็นสินค้าควบคุม โดยคณะกรรมการกลางว่าด้วยราคาสินค้าและบริการ (กกร.) ได้ออกประกาศ (1 ก.ค. 66) ควบคุมการขนย้ายหอมหัวใหญ่ที่นำเข้าจากต่างประเทศ ปี 2566 ตั้งแต่ 400 กก.ขึ้นไป โดยทางบกหรือทางทะเล เข้าหรือออกจากจังหวัดที่กำหนด 52 จังหวัด ต้องขออนุญาตขนย้าย
- เข้มงวดตรวจสอบการลักลอบนำเข้าร่วมกับหน่วยงานที่เกี่ยวข้อง โดยเฉพาะในช่วงผลผลิตออกสู่ตลาด
- มติคณะอนุกรรมการจัดการการผลิตและการตลาดกระเทียม หอมแดง หอมหัวใหญ่ และมันฝรั่ง
 - กรมศุลกากรติดตาม ตรวจสอบ และเข้มงวดการลักลอบนำเข้า การประเมินราคา และการตรวจปล่อยสินค้า รวมทั้งให้นำแบบขออนุญาตขนย้ายตามประกาศ กกร. เป็นเอกสารประกอบการตรวจปล่อยสินค้าออกจากด่านฯ
 - กรมส่งเสริมสหกรณ์และกระทรวงพาณิชย์ ช่วยระบายนผลผลิตออกนอกแหล่งผลิต
- เชื่อมโยงการซื้อขายระหว่างผู้ประกอบการ ผู้รวบรวมส่งห้างค้าปลีก-ค้าส่งกับกลุ่มเกษตรกร โดยใช้สัญญาข้อตกลงมาตรฐานของกรมการค้าภายใน
- โครงการบริหารจัดการการตลาดพืชหัว ปี 2566 เป้าหมาย 27,000 ตัน วงเงิน 70,658,000 บาท (กระเทียม 13,000 ตัน หอมหัวใหญ่ 6,500 ตัน หอมแดง 7,500 ตัน)

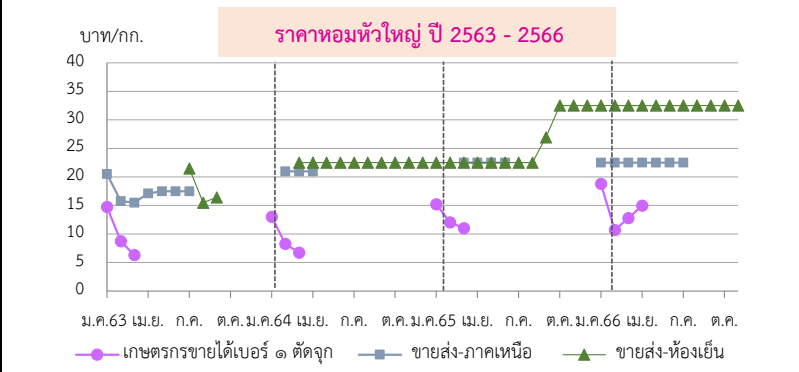

| ราคา (บาท/กก.) | ปี/เดือน | ม.ค. | ก.พ. | มี.ค. | เม.ย. | พ.ค. | มิ.ย. | ก.ค. | ส.ค. | ก.ย. | ต.ค. | พ.ย. | ธ.ค. | เฉลี่ย |
|--|----------|-------|-------|-------|-------|-------|-------|-------|-------|-------|-------|-------|-------|--------|
| เกษตรกรขายได้ * เบอร์ 1 (สดก.) | 2563 | 14.75 | 8.74 | 6.30 | - | - | - | - | - | - | - | - | - | 9.06 |
| | 2564 | 13.00 | 8.25 | 6.75 | - | - | - | - | - | - | - | - | - | 8.66 |
| | 2565 | 15.21 | 12.02 | 11.03 | - | - | - | - | - | - | - | - | - | 12.31 |
| | 2566 | 18.79 | 10.68 | 12.79 | 14.97 | - | - | - | - | - | - | - | - | 13.20 |
| เกษตรกรขายได้ * คละ (สดก.) | 2563 | - | - | - | - | - | - | - | - | - | - | - | - | - |
| | 2564 | - | - | 6.47 | - | - | - | - | - | - | - | - | - | 6.47 |
| | 2565 | - | - | 5.00 | - | - | - | - | - | - | - | - | - | 5.00 |
| | 2566 | 16.00 | 16.00 | 10.00 | - | - | - | - | - | - | - | - | - | 13.69 |
| ขายส่งตลาด กทม. เบอร์ 0-1 หอมภาคเหนือ | 2563 | 20.50 | 15.76 | 15.50 | 17.12 | 17.50 | 17.50 | 17.50 | - | - | - | - | - | 17.34 |
| | 2564 | - | 21.00 | 21.00 | 21.00 | 21.00 | 21.00 | 21.00 | - | - | - | - | - | 21.00 |
| | 2565 | - | - | 22.50 | 22.50 | 22.50 | 22.50 | - | - | - | - | - | - | 22.50 |
| | 2566 | 22.50 | 22.50 | 22.50 | 22.50 | 22.50 | 22.50 | 22.50 | - | - | - | - | - | 22.50 |
| ขายส่งตลาด กทม. เบอร์ 0-1 หอมห้องเย็น | 2563 | - | - | - | - | - | - | 21.50 | 15.50 | 16.40 | - | - | - | 17.80 |
| | 2564 | - | - | 22.50 | 22.50 | 22.50 | 22.50 | 22.50 | 22.50 | 22.50 | 22.50 | 22.50 | 22.50 | 22.50 |
| | 2565 | 22.50 | 22.50 | 22.50 | 22.50 | 22.50 | 22.50 | 22.50 | 22.50 | 22.50 | 26.94 | 32.50 | 32.50 | 24.54 |
| | 2566 | 32.50 | 32.50 | 32.50 | 32.50 | 32.50 | 32.50 | 32.50 | 32.50 | 32.50 | 32.50 | 32.50 | 32.50 | 32.50 |

*สำนักงานเศรษฐกิจการเกษตรคาดการณ์ พ.ค.66 เปลี่ยนจากหอมฯ สั้นป่าตองเป็นหอมภาคเหนือ และหอมผงเป็นหอมห้องเย็นตามฝ่ายสืบ กองส่งเสริมการค้าสินค้าเกษตร 2 กรมการค้าภายใน

กาแฟ

ประจำสัปดาห์ที่ 2 ของเดือนพฤศจิกายน 2566 (6 - 10 พ.ย.66)

| รายการ/ปี | 2563/64 | 2564/65 | 2565/66 | 2566/67(ฟ) | % Δ |
|---|--|---------|---------|------------|-------------|
| สต็อกโลกต้นปี (ล้านตัน) | 2.31 | 1.98 | 1.89 | 1.91 | 1.06 |
| ผลผลิตโลก (ล้านตัน) | 10.60 | 9.92 | 10.20 | 10.46 | 2.55 |
| - พันธุ์อาราบิก้า (53.00%) | 6.13 | 5.21 | 5.41 | 5.78 | 6.84 |
| - พันธุ์โรบัสต้า (47.00%) | 4.47 | 4.71 | 4.79 | 4.68 | -2.30 |
| การใช้ของโลก (ล้านตัน) | 9.74 | 10.10 | 10.10 | 10.21 | - |
| ผลผลิตไทย (ตัน) | 21,775 | 18,689 | 16,575 | 14,713 | -11.23 |
| - พันธุ์อาราบิก้า (48%) | 9,087 | 9,135 | 7,991 | 8,820 | 10.37 |
| - พันธุ์โรบัสต้า (52%) | 12,688 | 9,554 | 8,584 | 5,893 | -31.35 |
| การใช้ของไทย (ล้านตัน) | 0.094 | 0.096 | 0.093 | N.A. | - |
| ช่วงออกสู่ตลาด | ต.ค.- มิ.ย. ออกมาก ธ.ค. = 22.86% ม.ค. = 40.47% | | | | |
| แหล่งผลิตโรบัสต้า - ภาคใต้ของไทย : ชุมพร (57.69%) ระนอง (16.39%) | | | | | |
| แหล่งผลิตอาราบิก้า - ภาคเหนือของไทย : เชียงใหม่ (39.37%) เชียงราย (32.90%) | | | | | |
| เนื้อที่ให้ผล (ไร่) | 228,705 | 202,812 | 204,211 | 189,644 | -7.13 |
| ผลผลิตต่อไร่ (กก.) | 95 | 92 | 81 | 78 | -3.70 |
| จำนวนเกษตรกร (ครัวเรือน) | 30,969 | 28,535 | 27,836 | N.A. | - |
| กรอบ WTO - เมล็ดกาแฟดิบ ในโควตา ปริมาณ 5.25 ตัน ภาษี 30% นอกโควตา 90% | | | | | |
| - ผลิตรักษากาแฟ ในโควตา ปริมาณ 134 ตัน ภาษี 40% นอกโควตา 49% | | | | | |
| กรอบ AFTA เมล็ดกาแฟดิบ ภาษี 5% เมล็ดกาแฟคั่ว ผลิตรักษากาแฟ ภาษี 0% | | | | | |
| การนำเข้า (เมล็ดกาแฟ) | 2563 | 2564 | 2565 | 2566 | |
| - ปริมาณ (ตัน) | 59,650 | 58,609 | 61,982 | 36,486 | } ม.ค.-ก.ย. |
| - มูลค่า (ล้านบาท) | 3,141 | 3,607 | 5,424 | 3,648 | |
| ประเทศไทยนำเข้า (ปี 65) เวียดนาม (91%) ลาว (8%) อื่น ๆ (1%) | | | | | |
| การส่งออก (เมล็ดกาแฟ) | | | | | |
| - ปริมาณ (ตัน) | 291 | 377 | 374 | 222 | } ม.ค.-ก.ย. |
| - มูลค่า (ล้านบาท) | 60 | 76 | 75 | 67 | |
| ประเทศไทยส่งออก (ปี 65) ญี่ปุ่น (26%) สหรัฐ (19%) แคนาดา (10%) อื่นๆ (45%) | | | | | |
| ที่มา : (1) ผลผลิตโลก , การใช้ของโลก : USDA (2) ผลผลิตไทย, ต้นทุน,การใช้ของไทย : สศก. | | | | | |
| (3) นำเข้า - ส่งออก : กรมศุลกากร | | | | | |

สถานการณ์

คาดการณ์ผลผลิตกาแฟฤดูกาล ปี 2566/67 ลดลงจากปีที่ผ่านมา โดยเกษตรกรจะเริ่มเก็บเกี่ยวผลผลิตและผ่านกระบวนการตากแห้ง สี และทยอยจำหน่ายออกสู่ตลาดประมาณปลายเดือน พฤศจิกายน 2566 เป็นต้นไป

การเคลื่อนไหวของราคา (ราคาเฉลี่ย)

| | สัปดาห์นี้ (10 พ.ย.66) | สัปดาห์ก่อน (3 พ.ย.66) | % Δ |
|----------------------------------|------------------------|------------------------|------|
| เกษตรกรขายได้ (สศก.) | | | |
| - สารากาแฟคละ โรบัสต้า | - | - | - |
| - สารากาแฟ อาราบิก้า | - | - | - |
| ตลาดโลก (ลอนดอน) | | | |
| - เมล็ดกาแฟโรบัสต้า (ณ 9 พ.ย.66) | 88.46 | 85.80 | 3.10 |

ราคาสารกาแฟโรบัสต้า (บาท/กก.)

การเปิดตลาดสินค้ากาแฟตามข้อตกลงเขตการค้าเสรีอาเซียน (AFTA)

ภายใต้เงื่อนไขและการกำกับดูแลของคณะกรรมการพืชสวน ดังนี้

- 1) ให้นำเข้าเมล็ดกาแฟเพื่อใช้เป็นวัตถุดิบในการแปรรูปเท่านั้น ห้ามจำหน่ายจ่าย โอนเป็นวัตถุดิบในประเทศ
- 2) ช่วงเวลานำเข้า เดือน มิ.ค.-ธ.ค. เพื่อใช้ในประเทศและผลิตเป็นผลิตภัณฑ์เพื่อส่งออก
- 3) ผู้นำเข้าต้องมีประวัติการรับซื้อภายในประเทศย้อนหลัง มีเอกสารแสดงการเป็นโรงงานแปรรูปเกี่ยวกับกาแฟ และมีส่วนสนับสนุนช่วยเหลือเกษตรกรชาวสวนกาแฟด้วย
- 4) ให้ผู้มีสิทธินำเข้าเมล็ดกาแฟรับซื้อเมล็ดกาแฟในประเทศในฤดูกาลถัดไป เป็นปริมาณไม่น้อยกว่าหรือเท่ากับปริมาณที่นำเข้าจริง หรือตามปริมาณเมล็ดกาแฟที่มีจริงในประเทศ โดยจะต้องรับซื้อตามราคาตลาดโลก หรือหากราคาตลาดโลกตกต่ำให้รับซื้อในราคาไม่น้อยกว่า 63 บาท/กก.
- 5) การพิจารณาปริมาณการนำเข้าทั้งหมดจะพิจารณาเป็นรายปี ตามเงื่อนไขที่คณะทำงานพืชกาแฟกำหนด ก่อนเสนอคณะกรรมการพืชสวนพิจารณาให้ความเห็นชอบต่อไป

| ราคา (บาท/กก.) | ปี/เดือน | ม.ค. | ก.พ. | มี.ค. | เม.ย. | พ.ค. | มิ.ย. | ก.ค. | ส.ค. | ก.ย. | ต.ค. | พ.ย. | ธ.ค. | เฉลี่ย | |
|-----------------------------|-------------------------------|-------|-------|-------|-------|-------|-------|-------|-------|-------|-------|-------|-------------|--------|-------|
| เกษตรกรขายได้ | 2563 | 64.24 | 68.00 | 68.00 | - | - | - | - | - | - | - | - | 62.67 | 66.54 | |
| | สารากาแฟคละ (โรบัสต้า) (สศก.) | 2564 | 64.66 | 67.96 | 68.00 | - | - | - | - | - | - | - | - | 80.00 | 68.37 |
| | | 2565 | 77.56 | 76.58 | 66.83 | - | - | - | - | - | - | - | - | 66.75 | 72.97 |
| | | 2566 | 69.71 | 74.52 | - | - | - | - | - | - | - | - | - | - | 72.57 |
| โรงงานรับซื้อ | 2563 | 60.00 | 60.00 | 60.00 | - | - | - | - | - | - | - | - | - | 60.00 | |
| | (เกรดดี) จ.ชุมพร (เนสท์เล่) | 2564 | 65.50 | 65.50 | 65.50 | - | - | - | - | - | - | - | - | - | 65.50 |
| | | 2565 | 79.60 | 77.83 | 73.13 | - | - | - | - | - | - | - | - | - | 76.85 |
| | | 2566 | 65.18 | 71.56 | - | - | - | - | - | - | - | - | - | - | 68.37 |
| ตลาดโลก (ลอนดอน) (โรบัสต้า) | 2563 | 40.78 | 40.55 | 40.44 | 38.94 | 38.29 | 37.45 | 39.83 | 44.23 | 44.41 | 40.76 | 42.30 | 41.49 | 40.79 | |
| | 2564 | 40.52 | 41.53 | 43.33 | 44.05 | 47.44 | 51.61 | 57.89 | 62.27 | 69.41 | 71.86 | 74.24 | 78.78 | 56.91 | |
| | 2565 | 75.39 | 73.29 | 71.22 | 71.10 | 71.71 | 72.98 | 72.06 | 78.47 | 82.47 | 77.66 | 67.18 | 65.52 | 73.25 | |
| | 2566 | 64.09 | 71.05 | 71.77 | 81.44 | 87.08 | 93.71 | 89.13 | 87.77 | 89.16 | 86.61 | 88.46 | (10 พ.ย.66) | 82.75 | |

ไก่เนื้อ

ประจำสัปดาห์ที่ 2 ของเดือนพฤศจิกายน (วันที่ 6 - 10 พ.ย. 66)

| | | 2562 | 2563 | 2564 | 2565 | 2566 | % Δ | | |
|-----------------------|-----------|---|---------|---------|-----------|---------|-----------------|--|--|
| ผลผลิต | | | | | | | | แนวทาง/มาตรการกำกับดูแล และแก้ไขปัญหา | |
| | | | | | | | | แนวทาง/มาตรการ - คน : | |
| - ไก่มีชีวิต | (ล้านตัว) | 1,713 | 1,758 | 1,754 | 1,928 | 1,955 | 1.42 | - (31 พ.ค. และ 14 มิ.ย. 65) คนประชุมหารือกับสมาคมผู้ผลิตไก่เพื่อส่งออกไทยและผู้ประกอบการรายใหญ่ ขอตรึงราคาขึ้นส่วนไก่หน้าโรงเชือดให้สอดคล้องกับต้นทุนการผลิต รวมทั้งให้เร่งกำลังการผลิตให้เพียงพอต่อความต้องการไม่ให้ขาดแคลน | |
| - เนื้อไก่ | (ล้านตัน) | 2.90 | 2.99 | 3.06 | 3.27 | 3.28 | 0.24 | - (5 ก.ค. 65) คนประชุมหารือกับสมาคมผู้ผลิตไก่เพื่อส่งออกไทยและผู้ประกอบการรายใหญ่ ขอตรึงราคาไก่เนื้อ ไม่ให้เกินราคาโครงสร้าง | |
| จำนวนเกษตรกร | (ราย) | 32,631 | 31,344 | 31,723 | 31,117 | 31,117 | 0.00 | มาตรการกฎหมาย - กรร : | |
| บริโภคในประเทศ | (ล้านตัน) | 2.00 | 2.10 | 2.15 | 2.26 | 2.14 | -5.23 | - กำหนดให้ไก่ เนื้อไก่ เป็นสินค้าควบคุม (ประกาศ กรร. ณ. 1 ส.ว. 19 ม.ค. 66) | |
| ส่งออก | | | | | | | | - กำหนดให้ผู้เลี้ยง (100,000 ตัว ขึ้นไป) และโรงชำแหละ (กำลังการผลิตวันละ 4,000 ตัว ขึ้นไป) แจ้งปริมาณผลิต-จำหน่าย ราคา สถานที่เลี้ยง/สถานที่เก็บ (ประกาศ กรร. ณ. 8 ส.ว. 24 ม.ค. 66) | |
| - ปริมาณ | (ตัน) | 902,483 | 895,394 | 913,053 | 1,011,278 | 811,410 | (ม.ค.- ก.ย. 66) | | |
| - มูลค่า | (ล้านบาท) | 105,029 | 103,892 | 102,542 | 141,968 | 104,428 | | | |
| | | ประเทศคู่ค้า : ญี่ปุ่น (44%) อังกฤษ (17%) จีน(8%) สหภาพยุโรป (9%) | | | | | | | |
| | | ประเทศคู่แข่ง : บราซิล สหรัฐอเมริกา สหภาพยุโรป | | | | | | | |
| นำเข้า | | | | | | | | | |
| - ปริมาณ | (ตัน) | 698 | 1,030 | 187 | 87 | 560 | (ม.ค.- ก.ย. 66) | | |
| - มูลค่า | (ล้านบาท) | 30 | 36 | 12 | 14 | 78 | | | |
| แหล่งผลิตสำคัญ | | 1.ลพบุรี (19.82%) 2.กาญจนบุรี (10.60%) 3.ชลบุรี (9.04%) 4.นครราชสีมา (7.75%) 5.ปราจีนบุรี (6.69%) | | | | | | | |
| | | ที่มา (1) ผลผลิตไทย/ใช้ในประเทศ : กรมศุลกากร (2) นำเข้า-ส่งออก : กรมศุลกากร (3) ต้นทุนการผลิต / แหล่งผลิตสำคัญ : ปศ (4) มูลค่าผลิต : ปริมาณผลิต x ราคาเฉลี่ยรายปี | | | | | | | |

สถานการณ์

- ปริมาณผลผลิตออกสู่ตลาดอย่างต่อเนื่องใกล้เคียงกับความต้องการบริโภค
- ราคาไก่มีชีวิตหน้าฟาร์ม เพิ่มขึ้นจากสัปดาห์ก่อนเล็กน้อย เฉลี่ยอยู่ที่ 37.00 บ./กก. สำหรับราคาขายปลีกไก่สดทั้งตัว (รวมเครื่องใน) และขึ้นส่วนไก่ส่วนใหญ่ทรงตัวเท่ากับสัปดาห์ก่อน
- ส่วนราคาขายปลีกชิ้นส่วนสะโพก ปรับเพิ่มขึ้นจากสัปดาห์ก่อนเล็กน้อย เนื่องจากปริมาณชิ้นส่วนไก่ที่สะสมอยู่ในระบบลดลง จากภาวะการค้ำที่ชะลอตัวในช่วงก่อนหน้า ทำให้เกษตรกรนำไก่เข้าเลี้ยงลดลง ในขณะที่ความต้องการบริโภคยังมีอย่างต่อเนื่อง

แนวโน้ม

- คาดว่าแนวโน้มราคาไก่มีชีวิตหน้าฟาร์มและราคาจำหน่ายปลีกชิ้นส่วนไก่อาจทรงตัวหรือปรับเพิ่มขึ้นเล็กน้อย เนื่องจากปริมาณชิ้นส่วนไก่ที่สะสมอยู่ในระบบลดลง จากการชะลอนำไก่เข้าเลี้ยงของเกษตรกร

| ความเคลื่อนไหวของราคา | | | | |
|---------------------------------------|--------------|-------------|----------|------|
| ราคาเฉลี่ยไก่เนื้อ | วันนี้ | สัปดาห์ก่อน | เพิ่ม/ลด | |
| ณ ตลาด กทม. (บาท/กก.) | (10 พ.ย. 66) | (3 พ.ย. 66) | (บาท/กก) | % |
| - ขายส่ง ไก่มีชีวิตหน้าฟาร์ม | 37.00 | 36.50 | 0.50 | 1.37 |
| - ขายปลีก ไก่สดทั้งตัว (รวมเครื่องใน) | 72.50 | 72.50 | - | - |
| - ขายปลีก เนื้อไก่บ่ง สะโพก | 82.50 | 82.50 | - | - |

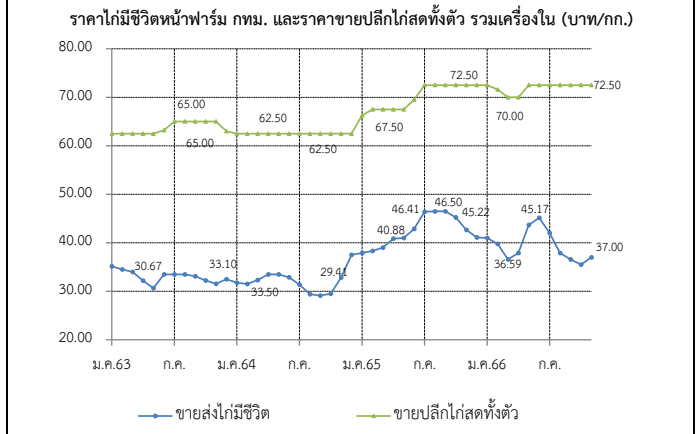

| ราคา (บาท / กก.) | ปี | ม.ค. | ก.พ. | มี.ค. | เม.ย. | พ.ค. | มิ.ย. | ก.ค. | ส.ค. | ก.ย. | ต.ค. | พ.ย. | ธ.ค. | เฉลี่ย |
|------------------------|------|-------|-------|-------|-------|-------|-------|-------|-------|-------|-------|-------|-------|--------|
| ขายส่งไก่มีชีวิต | 2563 | 35.14 | 34.50 | 34.00 | 32.21 | 30.67 | 33.50 | 33.50 | 33.50 | 33.10 | 32.25 | 31.55 | 32.50 | 33.04 |
| หน้าฟาร์ม กทม. | 2564 | 31.75 | 31.50 | 32.24 | 33.50 | 33.50 | 32.88 | 31.45 | 29.41 | 29.12 | 29.50 | 32.84 | 37.50 | 32.10 |
| (คน.) | 2565 | 37.88 | 38.32 | 39.00 | 40.88 | 41.00 | 42.86 | 46.41 | 46.50 | 45.22 | 42.66 | 41.11 | | 42.36 |
| | 2566 | 41.00 | 39.80 | 36.59 | 37.88 | 43.70 | 45.17 | 42.00 | 37.88 | 36.57 | 35.65 | 37.00 | | 39.39 |
| ขายปลีกไก่สดทั้งตัว | 2563 | 62.50 | 62.50 | 62.50 | 62.50 | 62.50 | 63.21 | 65.00 | 65.00 | 65.00 | 65.00 | 65.00 | 63.00 | 63.64 |
| รวมเครื่องใน ตลาด กทม. | 2564 | 62.50 | 62.50 | 62.50 | 62.50 | 62.50 | 62.50 | 62.50 | 62.50 | 62.50 | 62.50 | 62.50 | 62.50 | 62.50 |
| (คน.) | 2565 | 66.25 | 67.50 | 67.50 | 67.50 | 67.50 | 69.52 | 72.50 | 72.50 | 72.50 | 72.50 | 72.50 | 72.50 | 70.06 |
| | 2566 | 72.50 | 71.63 | 70.00 | 70.00 | 72.50 | 72.50 | 72.50 | 72.50 | 72.50 | 72.50 | 72.50 | | 71.97 |
| ขายปลีกน่องติดสะโพก | 2563 | 65.23 | 62.50 | 62.50 | 62.50 | 62.50 | 62.50 | 62.50 | 62.50 | 62.50 | 62.50 | 60.92 | 59.50 | 62.35 |
| ตลาด กทม. | 2564 | 62.50 | 62.50 | 62.50 | 62.50 | 62.50 | 64.64 | 65.38 | 64.64 | 61.31 | 62.50 | 65.80 | 67.50 | 63.69 |
| (คน.) | 2565 | 71.75 | 72.63 | 75.00 | 76.47 | 77.50 | 84.17 | 91.56 | 87.27 | 85.00 | 85.00 | 85.00 | 81.97 | 81.11 |
| | 2566 | 79.76 | 75.50 | 75.00 | 80.31 | 87.50 | 87.50 | 86.32 | 84.63 | 81.90 | 80.00 | 82.50 | | 81.90 |

ไข่ไก่

ประจำสัปดาห์ที่ 2 ของเดือนพฤศจิกายน (วันที่ 6 - 10 พ.ย. 66)

| | 2562 | 2563 | 2564 | 2565 | 2566 | % Δ | มาตรการ | |
|---|---|---------|---------|---------|---------|----------------|---|---|
| ผลผลิต | | 0.01% | | | (f) | | | |
| - แม่ไก่ยืนกรง (ล้านตัว) | 49.50 | 49.78 | 50.91 | 51.47 | 51.48 | 0.01 | - ประสาน สพจ. ติดตามสถานการณ์ราคาและพฤติกรรมกรงจำหน่ายไข่ไก่ที่เข้าข่ายความผิดตามกฎหมาย เช่น จำหน่ายราคาสูง/ต่ำเกินสมควร และการกักตุนสินค้า | |
| - ปริมาณไข่ไก่ (ล้านฟอง) | 14,996 | 15,081 | 15,421 | 15,593 | 15,595 | 0.01 | - กำกับดูแลการค้าปลีก ติดตามภาวะการค้าปลีกและราคาขายปลีกในตลาดสดให้สอดคล้องกับราคาผลผลิตหน้าฟาร์ม รวมทั้งตรวจสอบกำกับดูแลด้านเครื่องชั่งและการปิดป้ายแสดงราคา | |
| จำนวนเกษตรกร (ราย) | 132,996 | 135,588 | 145,237 | 151,325 | 148,367 | - | - ขอความร่วมมือผู้ประกอบการรายใหญ่ตรึงราคาจำหน่ายไข่ไก่คละหน้าฟาร์มให้เหมาะสม | |
| ใช้ในประเทศ (ล้านฟอง) | 14,725 | 14,860 | 15,160 | 15,301 | 15,303 | - | - เชื่อมโยงจำหน่ายไข่ไก่ ผ่านจุดจำหน่ายธงฟ้า และรถ Mobile | |
| ส่งออก | | | | | | | - เชื่อมโยงจำหน่ายไข่ไก่ “พาณิชย์ช่วยลดค่าครองชีพ จำหน่ายไข่ไก่ราคาประหยัด” (14 ก.ย.-27 ต.ค. 66) | |
| - ปริมาณ (ล้านฟอง) | 271 | 221 | 261 | 292 | 346 | (ม.ค.-ก.ย. 66) | - โครงการชดเชยดอกเบี้ยเพื่อเสริมสภาพคล่องให้แก่เกษตรกรผู้เลี้ยงไข่ ปี 2566 | |
| - มูลค่า (ล้านบาท) | 705 | 656 | 801 | 1,162 | 1,537 | | - การดำเนินมาตรการลดไข่ไก่ในระบบ ของ ปศ. ดังนี้ | |
| ประเทศคู่ค้า : ฮองกง (35%) สิงคโปร์ (46%) อื่นๆ 19% | | | | | | | - ขอความร่วมมือผู้ประกอบการรายใหญ่ ผลักดันการส่งออกหรือปลดไข่ไต่ยืนกรงก่อนกำหนดรวมจำนวน 65 ล้านฟอง ระหว่างเดือน มี.ค. - เม.ย. 66 | |
| นำเข้า | | | | | | | - ขอความร่วมมือผู้ประกอบการไข่ฟัก (PS) ร่วมกันส่งออกหรือปลดไข่ไต่ยืนกรงก่อนกำหนดรวมจำนวน 78 ล้านฟอง ระหว่างเดือน ก.ย. - ธ.ค. 66 | |
| - ปริมาณ (ล้านฟอง) | - | - | - | - | - | | - ขอความร่วมมือผู้เลี้ยงไข่ไก่ปลดไข่ไต่ยืนกรงตามอายุที่เหมาะสม จนถึงสิ้นเดือน ธ.ค. 66 | |
| - มูลค่า (ล้านบาท) | - | - | - | - | - | | | |
| แหล่งผลิตสำคัญ | 1.ฉะเชิงเทรา (14%) 2.นครนายก (10%) 3.ชลบุรี (11%) | | | | | | | การดำเนินงานของ Egg Board 23 ธ.ค.65 |
| | 4.นครปฐม (7%) 5.อยุธยา (6%) | | | | | | | - ใ้โครงการนำเข้าเลี้ยงปู่ย่าพันธุ์ไข่ (GP) และแม่พันธุ์ไข่ (PS) ปี 2566 ดังนี้ |
| ที่มา (1) ผลผลิตไทย/ใช้ในประเทศ : กรมปศุสัตว์ (2) นำเข้า - ส่งออก : กรมศุลกากร | | | | | | | | 1. แผนการเลี้ยง GP จำนวน 3,870 ตัว |
| (3) ต้นทุนการผลิต / แหล่งผลิตสำคัญ : สศก. | | | | | | | | 2. แผนการเลี้ยง PS จำนวน 440,000 ตัว และกันไว้ที่กรมปศุสัตว์อีก 20,000 ตัว |
| (4) มูลค่าผลผลิต : ปริมาณผลผลิต x ราคาเฉลี่ยรายปี | | | | | | | | กรณีเกิดปัญหาขาดแคลนพันธุ์สัตว์ |

| | |
|------------------|--|
| สถานการณ์ | - ปริมาณผลผลิตออกสู่ตลาดอย่างต่อเนื่อง เพียงพอต่อความต้องการบริโภคของประชาชน โดย ปศ.ประมาณการแม่ไก่ยืนกรง พ.ย. ≈ 52.85 ล้านตัว |
| | คิดเป็นไข่ไก่ ≈ 43.87 ล้านฟอง/วัน มากกว่าความต้องการปกติ ≈ 1.35 ล้านฟอง |
| | บริโภคต่อวัน 42.52 ล้านฟอง (บริโภคภายในประเทศ 41.50 ล้านฟอง/วัน ส่งออก 1.02 ล้านฟอง) |
| | - ราคาไข่ไก่คละหน้าฟาร์มทรงตัวเท่ากับ สัปดาห์ก่อนอยู่ที่ ฟองละ 4.00 บาท และ ราคาขายปลีกเบอร์ 3 ในตลาดสดเขตกรุงเทพฯ อยู่ที่เฉลี่ยฟองละ 4.50 บาท |
| | - ภาวะการค้าและความต้องการบริโภคทรงตัว |
| แนวโน้ม | - ราคาไข่ไก่มีแนวโน้มทรงตัวหรือปรับตัวลดลงจากสภาพอากาศที่ย่ำแย่เอื้ออำนวยในการให้ไข่ของไก่ไข่ |

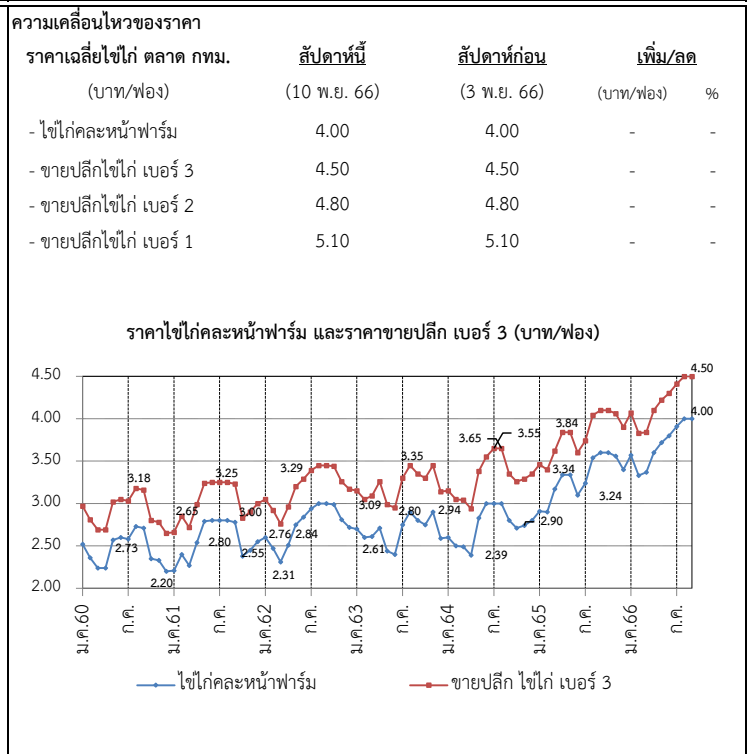

| ราคา (บาท/ฟอง) | ปี | ม.ค. | ก.พ. | มี.ค. | เม.ย. | พ.ค. | มิ.ย. | ก.ค. | ส.ค. | ก.ย. | ต.ค. | พ.ย. | ธ.ค. | เฉลี่ย |
|---------------------------------------|------|------|------|-------|-------|------|-------|------|------|------|------|------|------|--------|
| ไข่ไก่คละหน้าฟาร์ม (คณ.) | 2561 | 2.21 | 2.40 | 2.27 | 2.54 | 2.79 | 2.80 | 2.80 | 2.80 | 2.78 | 2.38 | 2.45 | 2.55 | 2.56 |
| | 2562 | 2.60 | 2.47 | 2.31 | 2.51 | 2.75 | 2.84 | 2.94 | 3.00 | 3.00 | 2.99 | 2.81 | 2.72 | 2.75 |
| | 2563 | 2.70 | 2.60 | 2.61 | 2.71 | 2.44 | 2.40 | 2.75 | 2.90 | 2.80 | 2.75 | 2.90 | 2.59 | 2.68 |
| | 2564 | 2.60 | 2.50 | 2.49 | 2.39 | 2.83 | 3.00 | 3.00 | 3.00 | 2.95 | 2.71 | 2.74 | 2.80 | 2.75 |
| | 2565 | 2.91 | 2.90 | 3.17 | 3.34 | 3.34 | 3.13 | 3.24 | 3.54 | 3.60 | 3.60 | 3.56 | 3.40 | 3.31 |
| | 2566 | 3.57 | 3.33 | 3.37 | 3.60 | 3.72 | 3.80 | 3.91 | 4.00 | 4.00 | 4.00 | 4.00 | 4.00 | 3.75 |
| ขายปลีกไข่ไก่ เบอร์ 3 ตลาด กทม. (คณ.) | 2561 | 2.66 | 2.85 | 2.72 | 2.99 | 3.24 | 3.25 | 3.25 | 3.25 | 3.23 | 2.83 | 2.90 | 3.00 | 3.01 |
| | 2562 | 3.05 | 2.92 | 2.76 | 2.96 | 3.20 | 3.29 | 3.39 | 3.15 | 3.45 | 3.44 | 3.26 | 3.15 | 3.17 |
| | 2563 | 3.15 | 3.05 | 3.09 | 3.26 | 2.99 | 2.95 | 3.30 | 3.45 | 3.35 | 3.30 | 3.45 | 3.14 | 3.21 |
| | 2564 | 3.14 | 3.05 | 3.04 | 2.94 | 3.38 | 3.55 | 3.55 | 3.65 | 3.51 | 3.26 | 3.29 | 3.35 | 3.31 |
| | 2565 | 3.46 | 3.40 | 3.62 | 3.84 | 3.84 | 3.63 | 3.74 | 4.04 | 4.10 | 4.10 | 4.06 | 3.90 | 3.81 |
| | 2566 | 4.07 | 3.83 | 3.87 | 4.10 | 4.22 | 4.30 | 4.41 | 4.50 | 4.50 | 4.50 | 4.50 | 4.50 | 4.25 |

กุ้งขาวแวนนาไม

ประจำสัปดาห์ที่ 2 ของเดือนพฤศจิกายน 2566 (วันที่ 6 - 10 พ.ย. 66)

| | 2562 | 2563 | 2564 | 2565 | 2566 (ม.ค.-ก.ย.66) |
|---|--|---------|---------|---------|-----------------------|
| ผลผลิต (ตัน) | 317,839 | 288,765 | 254,824 | 239,343 | 205,023 |
| - กุ้งขาวแวนนาไม (ตัน) | 304,033 | 245,644 | 241,695 | 225,065 | 192,957 |
| - กุ้งดำ (ตัน) | 13,806 | 11,618 | 13,129 | 14,278 | 12,065 |
| การส่งออก (กุ้งแช่เย็นแช่แข็ง, กุ้งเป็น, กุ้งแปรรูป) | | | | | |
| - ปริมาณ (ตัน) | 175,195 | 149,485 | 153,171 | 147,451 | 103,738 |
| แช่เย็นแช่แข็ง (ตัน) | - | - | 77,865 | 66,195 | 43,953 |
| แปรรูป (ตัน) | - | - | 75,291 | 75,978 | 59,002 |
| มีชีวิต-ทำพันธุ์ (ตัน) | - | - | 15 | 5,278 | 3,963 |
| - มูลค่า (ล้านบาท) | 51,331 | 44,463 | 49,264 | 52,413 | 36,200 |
| การนำเข้า (กุ้งแช่เย็นแช่แข็ง, กุ้งเป็น, กุ้งแปรรูป) | | | | | |
| - ปริมาณ (ตัน) | 28,270 | 25,061 | 42,565 | 29,609 | 23,512 |
| - มูลค่า (ล้านบาท) | 3,859 | 3,125 | 5,880 | 5,491 | 4,772 |
| แหล่งผลิตสำคัญ | 1. สุราษฎร์ธานี (16 %) 2. ฉะเชิงเทรา (9 %) 3. ตรัง (8%) | | | | |
| ประเทศคู่ค้า | 1. ญี่ปุ่น (27 %) 2. สหรัฐอเมริกา (25 %) 3. จีน (16%) | | | | |
| แหล่งนำเข้า | 1. เอกวาดอร์ (27 %) 2. มาเลเซีย (19 %) 3. อาเจนติน่า (15%) | | | | |
| ที่มา | (1) ผลผลิต : กรมประมง (2) ส่งออก - นำเข้า : กรมศุลกากร | | | | |

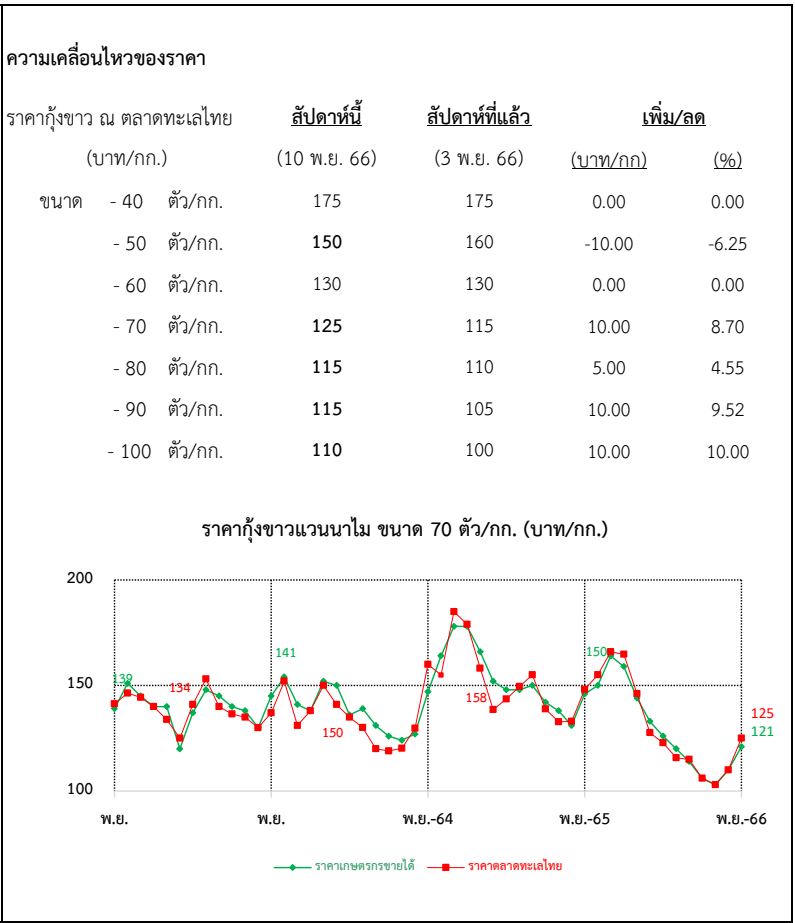

สถานการณ์

- ราคากุ้งขาวแวนนาไมขนาด 50 ตัว/กก. ลดลงจากสัปดาห์ก่อน กก.ละ 10 และขนาด 70 - 100 ตัว/กก. ปรับเพิ่มขึ้น กก.ละ 5 - 10 บ. ตามความต้องการบริโภค
- ปริมาณผลผลิตออกสู่ตลาดลดลงเมื่อเทียบกับเดือนก่อน
- การส่งออกยังคงชะลอตัวเนื่องจากคำสั่งซื้อลดลงจากประเทศคู่ค้าสำคัญ

แนวโน้ม

- คาดว่าผลผลิตกุ้งในเดือนพฤศจิกายน จะเข้าสู่ตลาดน้อยลงเนื่องจากในช่วงฤดูฝน - ฤดูหนาว เกษตรกรจะลดปริมาณการเลี้ยงลง
- การบริโภคภายในประเทศทรงตัว
- คาดว่าราคาจะปรับเพิ่มขึ้นเล็กน้อยจากผลผลิตที่เริ่มเข้าสู่ตลาดลดลง

คณะกรรมการที่เกี่ยวข้อง

- คณะกรรมการบริหารจัดการห่วงโซาการผลิตกุ้งทะเลและผลิตภัณฑ์ (Shrimp Board)
- คณะทำงานเฉพาะกิจพิจารณาแนวทางฟื้นฟูอุตสาหกรรมกุ้งไทย หลังวิกฤตโควิด เพื่อสร้างความเข้มแข็งให้เกษตรกร

มาตรการด้านตลาด : คน.

- คบท. อนุมัติ (16 มิ.ย. 66) เงินจ่ายขาดวงเงิน 154.50 ล้านบาท เพื่อใช้ในการดำเนินโครงการช่วยเหลือเกษตรกรผู้เลี้ยงกุ้ง ปี 2566 ดังนี้
- รัฐช่วยค่าชดเชยราคากุ้งให้เกษตรกรที่เข้าร่วมโครงการ ในอัตราโลกรัมละ ไม่เกิน ๒๐ บาท และค่าบริหารจัดการในส่วนของค่าใช้จ่ายดำเนินการด้านการตลาด แก่เกษตรกรผู้เลี้ยงกุ้งหรือผู้รวบรวมที่เข้าร่วมโครงการ ในอัตราโลกรัมละไม่เกิน 10 บาท

ความช่วยเหลือผ่านกลไกคณะกรรมการบริหารกองทุนรวมเพื่อช่วยเหลือเกษตรกร

- อนุมัติ (2 ม.ค. 62) เงินจ่ายขาดวงเงิน 314.80 ล้านบาท ให้กรมประมงดำเนินโครงการเพิ่มขีดความสามารถด้านการผลิตและการตลาดกุ้งทะเล เพื่อการบริโภคภายในประเทศ ปี 2561 (ปี 2561 - 2565) ดำเนินกิจกรรม 1. จัดหาอุปกรณ์กุ้งคุณภาพ 2. เพิ่มประสิทธิภาพการผลิต 3. เพิ่มศักยภาพการบริหารจัดการตลาดบริโภคกุ้งทะเลในประเทศ
- อนุมัติ (20 พ.ค. 64) เงินจ่ายขาดวงเงิน 454.50 ล้านบาท ให้กรมประมงดำเนินโครงการลดต้นทุนการผลิตกุ้งทะเลเพื่อเพิ่มขีดความสามารถแข่งขันในอุตสาหกรรมกุ้งทะเล อย่างยั่งยืน ปี 2564 (ปี 2564 - 2570) ดำเนินกิจกรรม 1. ติดตั้งชุดระบบ Solar cell /ระบบควบคุมเครื่องเติมอากาศอัจฉริยะ 2. ฟูพลาสติก (PE)

| ราคากุ้งขาว (บาท/กก.) | ปี | ม.ค. | ก.พ. | มี.ค. | เม.ย. | พ.ค. | มิ.ย. | ก.ค. | ส.ค. | ก.ย. | ต.ค. | พ.ย. | ธ.ค. | เฉลี่ย |
|--------------------------|------|--------|--------|--------|--------|--------|--------|--------|--------|--------|--------|--------|--------|--------|
| ราคากุ้งขาว (70 ตัว/กก.) | 2563 | 146.00 | 142.00 | 136.00 | 127.00 | 137.00 | 147.00 | 145.00 | 140.00 | 138.00 | 133.00 | 136.00 | 154.00 | 140.08 |
| ที่เกษตรกรขายได้ : สศก. | 2564 | 141.00 | 138.00 | 150.00 | 150.00 | 139.00 | 139.00 | 135.00 | 126.00 | 124.00 | 127.00 | 147.00 | 163.00 | 139.92 |
| (เฉลี่ยทั้งประเทศ) | 2565 | 178.00 | 178.00 | 166.00 | 152.00 | 148.00 | 148.00 | 150.00 | 142.00 | 138.00 | 131.00 | 145.00 | 150.00 | 152.17 |
| | 2566 | 164.00 | 159.00 | 144.00 | 133.00 | 126.00 | 120.00 | 114.00 | 106.00 | 103.00 | 110.00 | 121.00 | | 127.27 |
| ราคากุ้งขาว (70 ตัว/กก.) | 2563 | 144.32 | 140.00 | 133.86 | 130.00 | 140.56 | 153.10 | 147.63 | 136.50 | 133.50 | 132.75 | 138.68 | 151.67 | 140.21 |
| ขายส่ง ณ ตลาดทะเลไทย | 2564 | 130.53 | 138.33 | 146.52 | 141.88 | 132.22 | 139.76 | 119.00 | 126.00 | 120.24 | 129.17 | 153.00 | 169.25 | 137.16 |
| | 2565 | 185.00 | 179.12 | 158.20 | 138.61 | 143.61 | 149.52 | 155.00 | 139.00 | 132.73 | 133.00 | 148.16 | 155.00 | 151.41 |
| | 2566 | 166.39 | 164.75 | 146.14 | 127.67 | 122.89 | 115.71 | 115.00 | 106.00 | 103.00 | 110.00 | 125.00 | | 127.50 |

เกลือทะเล

ประจำสัปดาห์ที่ 2 ของเดือนพฤศจิกายน 2566 (วันที่ 6 - 10 พ.ย. 66)

| | 2562 | 2563 | 2564 | 2565 | 2566 (F) | | | | | | | | | | | | | | | | | | | | | | | | | | | | | | | |
|---|--------------|--------------|-----------|----------|----------|--|--|--------------|--------------|----------|--|--|-------------|------------|-----------|-----|------------|-----|-----|---|---|-------------|-------|-------|---|---|---------------|-------|-------|---|---|--|--------------|--------------|---|---|
| ผลผลิต (ตัน) | 356,283 | 570,205 | 392,765 | 376,668 | 521,807 | ความเคลื่อนไหวของราคา | | | | | | | | | | | | | | | | | | | | | | | | | | | | | | |
| ใช้ในประเทศ (ตัน) | 435,717 | 578,580 | 380,321 | 261,084 | | ราคาเกลือทะเล ณ แหล่งผลิต | | | | | | | | | | | | | | | | | | | | | | | | | | | | | | |
| ผลผลิตของแหล่งผลิตสำคัญ : จ.เพชรบุรี สมุทรสาครและสมุทรสงคราม | | | | | | <table border="1"> <thead> <tr> <th></th> <th>สัปดาห์ที่ 2</th> <th>สัปดาห์ที่ 1</th> <th>เพิ่ม/ลด</th> <th></th> </tr> <tr> <td></td> <td>(10 พ.ย.66)</td> <td>(3 พ.ย.66)</td> <td>(บาท/ตัน)</td> <td>(%)</td> </tr> </thead> <tbody> <tr> <td>- เพชรบุรี</td> <td>938</td> <td>938</td> <td>-</td> <td>-</td> </tr> <tr> <td>- สมุทรสาคร</td> <td>1,281</td> <td>1,281</td> <td>-</td> <td>-</td> </tr> <tr> <td>- สมุทรสงคราม</td> <td>1,000</td> <td>1,000</td> <td>-</td> <td>-</td> </tr> <tr> <td></td> <td>1,073</td> <td>1,073</td> <td>-</td> <td>-</td> </tr> </tbody> </table> | | สัปดาห์ที่ 2 | สัปดาห์ที่ 1 | เพิ่ม/ลด | | | (10 พ.ย.66) | (3 พ.ย.66) | (บาท/ตัน) | (%) | - เพชรบุรี | 938 | 938 | - | - | - สมุทรสาคร | 1,281 | 1,281 | - | - | - สมุทรสงคราม | 1,000 | 1,000 | - | - | | 1,073 | 1,073 | - | - |
| | สัปดาห์ที่ 2 | สัปดาห์ที่ 1 | เพิ่ม/ลด | | | | | | | | | | | | | | | | | | | | | | | | | | | | | | | | | |
| | (10 พ.ย.66) | (3 พ.ย.66) | (บาท/ตัน) | (%) | | | | | | | | | | | | | | | | | | | | | | | | | | | | | | | | |
| - เพชรบุรี | 938 | 938 | - | - | | | | | | | | | | | | | | | | | | | | | | | | | | | | | | | | |
| - สมุทรสาคร | 1,281 | 1,281 | - | - | | | | | | | | | | | | | | | | | | | | | | | | | | | | | | | | |
| - สมุทรสงคราม | 1,000 | 1,000 | - | - | | | | | | | | | | | | | | | | | | | | | | | | | | | | | | | | |
| | 1,073 | 1,073 | - | - | | | | | | | | | | | | | | | | | | | | | | | | | | | | | | | | |
| การส่งออก | | | | | | | | | | | | | | | | | | | | | | | | | | | | | | | | | | | | |
| - ปริมาณ (ตัน) | 171,378 | 167,521 | 165,347 | 278,637 | 206,513 | | | | | | | | | | | | | | | | | | | | | | | | | | | | | | | |
| - มูลค่า (ล้านบาท) | 638.95 | 624.10 | 633.96 | 1,115.48 | 70.94 | | | | | | | | | | | | | | | | | | | | | | | | | | | | | | | |
| ประเทศที่ส่งออก : กัมพูชา (32%) เวียดนาม (26%) พม่า (11%) มาเลเซีย (9%) อื่น ๆ (22%) (ม.ค.-ก.ย.66) | | | | | | | | | | | | | | | | | | | | | | | | | | | | | | | | | | | | |
| การนำเข้า (รวมเกลือทะเล เกลือบริโภค เกลืออื่น ๆ) | | | | | | | | | | | | | | | | | | | | | | | | | | | | | | | | | | | | |
| - ปริมาณ (ตัน) | 250,812 | 175,896 | 152,903 | 163,053 | 111,574 | | | | | | | | | | | | | | | | | | | | | | | | | | | | | | | |
| - มูลค่า (ล้านบาท) | 434.09 | 376.13 | 352.89 | 288.46 | 233.67 | | | | | | | | | | | | | | | | | | | | | | | | | | | | | | | |
| ประเทศที่นำเข้า : อินเดีย (90%) ไต้หวัน (4%) นิวซีแลนด์ (2%) อื่น ๆ (4%) (ม.ค.-ก.ย.66) | | | | | | | | | | | | | | | | | | | | | | | | | | | | | | | | | | | | |
| มูลค่าผลผลิต (ล้านบาท) | 555.38 | 241.55 | 268.56 | 553.60 | | | | | | | | | | | | | | | | | | | | | | | | | | | | | | | | |
| <p>ที่มา (1) ผลผลิต : กรมส่งเสริมการเกษตร</p> <p>(2) ส่งออก - นำเข้า : กรมศุลกากร</p> <p>(3) มูลค่าผลผลิต : คำนวณจากปริมาณผลผลิต x ราคาเฉลี่ยรายปี</p> | | | | | | | | | | | | | | | | | | | | | | | | | | | | | | | | | | | | |

| | |
|------------------|--|
| สถานการณ์ | <ul style="list-style-type: none"> - เกษตรส่วนใหญ่หยุดการทำนาเกลือ เนื่องจากมีฝนตกชุกในแหล่งผลิตเกลือทะเล - ราคาเฉลี่ยเกลือทะเล จังหวัดเพชรบุรี สมุทรสาคร และสมุทรสงคราม ราคายังทรงตัวเท่ากับสัปดาห์ก่อน |
| แนวโน้ม | <ul style="list-style-type: none"> - ราคามีแนวโน้มทรงตัวหรือปรับลดลง เนื่องจากเกษตรกรบางส่วนเร่งระบายผลผลิตที่อยู่คงค้าง เพื่อหลีกเลี่ยงความเสียหายที่เกิดจากพายุฝน |

| | |
|----------------------|---|
| มาตรการภาครัฐ | <ul style="list-style-type: none"> - ปี 2564 มติ คณะกรรมการบริหารกองทุนรวมเพื่อช่วยเหลือเกษตรกร (6 ก.ย. 64) เห็นชอบกรอบวงเงินจากกองทุนรวมเพื่อช่วยเหลือเกษตรกร จำนวน 12.57 ล้านบาท ตามที่กรมส่งเสริมการเกษตรขอรับการสนับสนุน เพื่อดำเนินโครงการแก้ไขปัญหาเกลือทะเลปี 2564 โดยการสนับสนุนเงินจ่ายขาดเพื่อชดเชยส่วนต่างราคา ในอัตราไม่เกินตันละ 250 บาท ให้เกษตรกรที่เข้าร่วมโครงการ ที่มีปริมาณเกลือค้างสต็อกปีการผลิต 2562/63 จำนวน 145 ครัวเรือน และคำดำเนินการของหน่วยงานราชการตามที่จ่ายจริงไม่เกินร้อยละ 3 ของวงเงินดำเนินการ ระยะเวลาโครงการ ก.ย. 64 - ม.ค. 65 ผล มีเกษตรกรเข้าร่วมโครงการทั้งสิ้น 111 ราย ปริมาณเกลือที่เข้าร่วมโครงการจำนวน 39,841.17 ตัน จำนวนเงินที่ชดเชยจำนวน 9,960,291.75 บาท มีค่าใช้จ่ายในการดำเนินงานจำนวน 116,416 รวมเป็นเงินทั้งสิ้น 10,076,707.75 บาท |
|----------------------|---|

| ราคาเกลือทะเล ที่เกษตรกรขายได้เฉลี่ย 3 จังหวัด (บาท/ตัน) | | | | | | | | | | | | | |
|--|-------|-------|-------|-------|-------|-------|-------|-------|-------|-------|-------|-------|--------|
| ปี | ม.ค. | ก.พ. | มี.ค. | เม.ย. | พ.ค. | มิ.ย. | ก.ค. | ส.ค. | ก.ย. | ต.ค. | พ.ย. | ธ.ค. | เฉลี่ย |
| 2562 | 2,354 | 2,220 | 1,931 | 927 | 821 | 1,147 | 1,309 | 1,266 | 1,260 | 1,219 | 1,068 | 974 | 1,375 |
| 2563 | 833 | 719 | 672 | 629 | 519 | 490 | 505 | 515 | 516 | 568 | 615 | 615 | 600 |
| 2564 | 615 | 531 | 523 | 518 | 526 | 536 | 585 | 706 | 698 | 690 | 693 | 713 | 611 |
| 2565 | 708 | 828 | 1,133 | 1,302 | 1,320 | 1,521 | 1,667 | 1,721 | 1,802 | 1,880 | 1,906 | 1,883 | 1,473 |
| 2566 | 1,883 | 1,768 | 1,652 | 1,354 | 1,128 | 933 | 931 | 1,038 | 964 | 1,013 | 1,073 | | 1,249 |

(10 พ.ย. 66)